

**PROJECTE D'EXECUCIÓ  
PER A LA IMPLANTACIÓ D'UNA NOVA ÀREA DE  
RESSONÀNCIA MAGNÈTICA A L'HOSPITAL DE  
BERGA**

**Carretera de Ribes, SN, 08600 Berga**

**PINEARQ SLP  
FEBRER 2026**



# IMEMÒRIA

## ÍNDIX DE LA MEMORIA

<b>IMEMÒRIA.....</b>	<b>3</b>
<b>Índex de la memoria .....</b>	<b>3</b>
<b>MG Dades generals .....</b>	<b>7</b>
MG 1 Identificació i objecte del projecte .....	7
MG 2 Agents del projecte .....	7
MG 3 Relació de documents complementaris i projectes parcials .....	8
<b>MD Memòria Descriptiva .....</b>	<b>9</b>
MD 1 Informació prèvia: antecedents i condicionants de partida .....	9
MD 2 Descripció del projecte .....	16
MD 2.1 Descripció general del projecte i dels espais exteriors adscrits.....	16
MD 2.2 Justificació del compliment de la normativa urbanística, ordenances municipals i altres normatives si s'escau .....	18
MD 2.3 Descripció de l'edifici. Programa Funcional. Descripció general dels sistemes .....	21
MD 2.4 Relació de superfícies útils i construïdes .....	32
MD 3 Prestacions de l'edifici: requisits a complimentar en funció de les característiques de l'edifici .....	34
MD 3.1 Condicions de funcionalitat de l'edifici .....	34
MD 3.1.1 Condicions funcionals relatives a l'ús .....	34
MD 3.1.2 Condicions funcionals relatives a l'accessibilitat .....	34
MD 3.2 Seguretat estructural .....	42
MD 3.2.1. Sustentació de l'edifici: característiques del terreny .....	42
MD 3.2.2. Sistema estructural: bases de càlcul i accions .....	42
MD 3.3 Seguretat en cas d'incendi .....	42
Justificació del compliment de les exigències bàsiques SI .....	42
Condicions per a la intervenció de bombers i d'evacuació exterior de l'edifici .....	42
Condicions per limitar la propagació interior de l'incendi .....	42
Condicions per limitar la propagació exterior de l'incendi .....	42
Condicions de resistència al foc de l'estructura .....	42
Condicions per a l'evacuació dels ocupants .....	56
Instal·lacions de protecció contra incendi .....	56
MD 3.4 Seguretat d'utilització i accessibilitat.....	56
Condicions per limitar el risc de caigudes .....	56
Condicions per limitar el risc d'impacte o d'atrapament .....	56
Condicions per limitar el risc d'immobilització .....	56
Condicions per limitar el risc causat per il·luminació inadequada .....	56
Condicions per limitar el risc causat per vehicles en moviment .....	57
Condicions per limitar el risc causat per l'acció del llamp .....	57
Condicions d'accessibilitat .....	57
MD 3.5 Salubritat.....	65
MD 3.5.1 Protecció contra la humitat .....	65
MD 3.5.2 Recollida i evacuació de residus .....	65
MD 3.5.3 Protecció contra el Radó .....	65
MD 3.6 Protecció contra el soroll .....	69
MD 3.7 Estalvi d'energia.....	74
MD 3.7.1 Limitació del consum energètic .....	74
MD 3.7.2 Limitació de la demanda energètica .....	74
MD 3.7.3 Paràmetres més rellevants utilitzats en el càlcul de la demanda i el consum energètic .....	74
Accés al servei de telecomunicacions .....	80
Ecoeficiència .....	80
<b>MC MEMORIA CONSTRUCTIVA .....</b>	<b>81</b>
MC 0 Treballs previs, replanteig general i adequació del terreny .....	81
Enderrocs exteriors: .....	81
Enderrocs interiors: .....	81

MEMÒRIA DEL PROJECTE D'EXECUCIÓ PER A LA IMPLANTACIÓ D'UNA NOVA ÀREA DE RESSONÀNCIA MAGNÈTICA A L'HOSPITAL DE BERGA

Moviment de Terres:	82
MC 1 Sustentació de l'edifici	82
MC 2 Sistema estructural	82
MC 2.1 Fonamentació i contenció de terres	82
Descripció	82
Previsió de possibles interaccions amb edificis o serveis veïns	82
MC 2.2 Estructura	82
Descripció	82
Mètode de càlcul	84
Dimensionat	84
Caracterització dels materials	84
MC 3 Sistemes envoltent i d'acabats exteriors	84
MC 3.1 Terres en contacte amb el terreny	85
MC 3.2 Murs en contacte amb el terreny	85
MC 3.3 Façanes	87
- Part cega de les façanes	87
- Obertures de les façanes	88
- Ponts tèrmics	88
- Elements de protecció de les façanes i urbanització	89
MC 3.4 Mitgeres	89
MC 3.5 Cobertes	90
- Part massissa de la coberta	90
- Obertures de les cobertes	93
MC 3.6 Terres en contacte amb l'exterior	94
MC 4 Sistemes de compartimentació i d'acabats interiors	94
MC 4.1 Compartimentació interior vertical	94
- Part cega de la compartimentació interior vertical	94
- Obertures de la compartimentació interior vertical (portes)	100
MC 4.2 Compartimentació interior horitzontal	105
- Compartimentació interior horitzontal	105
MC 4.3 Escales i rampes interiors	106
- Trams i replans	106
MC 5 Sistema d'acabats	107
MC 6.1 Sistemes de transport	108
MC 6.3 Instal·lacions d'aigua	108
MC 6.4 Evacuació d'aigües	109
MC 6.5 Instal·lacions tèrmiques	109
MC 6.6 Sistemes de ventilació (no vinculades a les instal·lacions tèrmiques)	109
MC 6.7 Subministrament de gas	109
MC 6.8 Instal·lacions elèctriques	109
MC 6.9 Instal·lacions d'il·luminació	109
MC 6.10 Telecomunicacions	109
MC 6.11 Instal·lacions de protecció contra incendi	109
MC 6.12 Sistemes de protecció contra el llamp	109
MC 7 Equipament	111
EBV. Encimera bany / vestidors	111
ESA. Encimera Sanitària amb Altell	111
GUI Guixeta fenòlica múltiple 30x25cm per esclops	111
MM. Mostrador de control i recepció/informació	111
TAU. Taulell de treball	111
MC 8 Urbanització dels espais exteriors	111
<b>MN. Normativa aplicable</b>	<b>115</b>
MN 1 Edificació	115
<b>MA. Annexos a la memòria</b>	<b>129</b>
MA.INST. Memòria justificativa dels sistemes d'instal·lacions	131
MA.SI Memòria Justificativa de Seguretat en cas d'Incendi	132
<b>II. DOCUMENTACIÓ GRÀFICA</b>	<b>133</b>
<b>III. AMIDAMENTS</b>	<b>135</b>



<b>IV. PRESSUPOST .....</b>	<b>136</b>
<b>V. PLEC DE CONDICIONS.....</b>	<b>137</b>
<b>VI. CONTROL DE QUALITAT .....</b>	<b>138</b>
<b>IV. DOCUMENTS I PROJECTES COMPLEMENTARIS .....</b>	<b>140</b>
GR ESTUDI DE GESTIÓ DE RESIDUS D'OBRA	141
ESS ESTUDI DE SEURETAT I SALUT	148
IUM INSTRUCCIONS D'US I MANTENIMENT	149



## MG DADES GENERALS

### MG 1 Identificació i objecte del projecte

<b>Projecte:</b>	<b>Projecte d'Execució per a la implantació d'una nova àrea de Resonància Magnètica a l'Hospital de Berga</b>
<b>Objecte de l'encàrrec:</b>	Obra de reforma interior en edificació consolidada
<b>Emplaçament:</b>	Carretera de Ribes, sn
<b>Municipi:</b>	08600 Berga (Berguedà)
<b>Referència Cadastral:</b>	5224801DG0652S0001BI

### MG 2 Agents del projecte

<b>Promotor:</b>	Nom: Hospital de Berga. Salut Catalunya Central CIF: Q0802284J Adreça: Carretera de Ribes, SN; 08600, Berga Telèfon: 93 824 34 00
<b>Representant Legal</b>	Nom: Antònia Baraldés i Farré (Gerent Hospital de Berga) NIF: 77733524X Adreça: Carretera de Ribes, SN; CP-08600, Berga Telèfon: 93 824 34 00 Email: abaraldes.scc@gencat.cat
<b>Arquitecte:</b>	Nom: Albert de Pineda i Álvarez (PINEARQ SLP) Nº col·legiat: 10662-03 (COAC) CIF: B61500682 Adreça: Mare de Deu de la Salut, 40. 08024 Barcelona. Telèfon: 93.210.68.19 Email: pinearq@pinearq.com

### MG 3Relació de documents complementaris i projectes parcials

<b>Estudi topogràfic:</b>	No aplica
<b>Estudi geotècnic:</b>	No aplica
<b>Projecte de telecomunicacions:</b>	ZALDIVAR Y RUIZ INGENIEROS ASOCIADOS S.L. Josep Zaldivar Portilla Nº Col·legiat 10835
<b>Projecte d'instal·lacions elèctriques:</b>	ZALDIVAR Y RUIZ INGENIEROS ASOCIADOS S.L. Josep Zaldivar Portilla Nº Col·legiat 10835
<b>Projecte/es d'instal·lacions tèrmiques:</b>	ZALDIVAR Y RUIZ INGENIEROS ASOCIADOS S.L. Josep Zaldivar Portilla Nº Col·legiat 10835
<b>Certificació energètica:</b>	ZALDIVAR Y RUIZ INGENIEROS ASOCIADOS S.L. Josep Zaldivar Portilla Nº Col·legiat 10835
<b>Estudi de seguretat i salut:</b>	Albert de Pineda Álvarez; Nº col·legiat 10662-03 COAC
<b>Estudi de gestió de residus de la construcció:</b>	Albert de Pineda Álvarez; Nº col·legiat 10662-03 COAC
<b>Control de qualitat:</b>	Albert de Pineda Álvarez; Nº col·legiat 10662-03 COAC
<b>Altres:</b> <b>Projecte d'Estructura</b>	Albert de Pineda Álvarez; Nº col·legiat 10662-03 COAC
<b>Projecte de Llicència Ambiental:</b>	ZALDIVAR Y RUIZ INGENIEROS ASOCIADOS S.L. Josep Zaldivar Portilla Nº Col·legiat 10835

Barcelona, febrer de 2026

El PROMOTOR



## MD MEMÒRIA DESCRIPTIVA

### MD 1 Informació prèvia: antecedents i condicionants de partida

Direcció: Carretera de Ribes, SN. Hospital de Berga

Població: Berga Codi Postal: 08600

Municipi: Berga

Comarca: Berguedà

L'altitud de la població és de 704m, sobre el nivell del mar i l'altitud de l'emplaçament de l'edifici és de 725-745m depenent del punt d'accés. A efectes de càlcul es considera la zona climàtica on s'ubica l'edifici com D1, segons valors tabulats del CTE-HE1-31 "Apéndice D: Zonas climáticas", amb una altitud de referència de 725 m.

Es rep per part del Promotor, Hospital de Berga / Salut Catalunya Central, l'encàrrec de desenvolupar un Projecte d'Execució per a la implantació d'una nova àrea de Ressonància Magnètica a l'Hospital.

L'equipament es de la seva propietat i amb capacitat d'ampliació i reforma dels seus espais interiors, en part disponibles.

Durant el anys s'han realitzat diferents ampliacions a l'edificació original i especialment l'any 2012 en què es va ampliar l'edificació original i es va construir una nova edificació connectada amb l'existent mitjançant una passera amb la següent descripció de tot el conjunt edificat:

Es tracta d'un complex edificat compostat per dues edificacions connectades entre sí i destinat a ús sanitari-hospitalari.

L'edificació original, de planta rectangular, es divideix en dos cossos. El situat més a l'est consta de planta semisoterrani, planta baixa i dues plantes i el situat a l'oest consta de planta semisoterrani, planta baixa, cinc plantes i un espai d'instal·lacions a la planta sisena. La planta semisoterrani té una superfície construïda 1.653 m<sup>2</sup>, la planta baixa 1.783 m<sup>2</sup>, la planta primera 1.726 m<sup>2</sup>, la planta segona 1.694 m<sup>2</sup>, les plantes tercera, quarta i cinquena 1.298 m<sup>2</sup> cadascuna i la planta sisena 262 m<sup>2</sup>. La superfície construïda total de l'edificació original és 11.012 metres quadrats, aproximadament.

La nova edificació construïda l'any 2012 està connectada a l'edificació original mitjançant el nucli de comunicacions vertical i a través d'unes passeres que deixen lliure el pas exterior públic a nivell de carrer. Aquest edifici, de geometria irregular, consta de planta baixa i cinc plantes. La planta baixa té una superfície construïda de 643 m<sup>2</sup>, la planta primera 556 m<sup>2</sup>, la planta segona 992 m<sup>2</sup>, la planta tercera 786 m<sup>2</sup>, la planta quarta 771 m<sup>2</sup> i la planta cinquena 266 m<sup>2</sup>. La superfície construïda total de la nova edificació és 4.014 m<sup>2</sup> aproximadament.

L'any 2024 es va realitzar la reforma de la Planta Quarta de l'edifici Nord, on es va ubicar el nou Servei d'urgències, cosa que va deixar en desús les Urgències ubicades a la Planta Semi-Soterrani de l'edifici Sud.

La superfície total construïda del complex destinat a ús sanitari-hospitalari és de 15.079,50 m<sup>2</sup>.

No es preveu en aquest projecte augmentar les superfícies útils ni construïdes totals actuals, ja que les actuacions es realitzen dins el volum edificat existent (reforma interior).

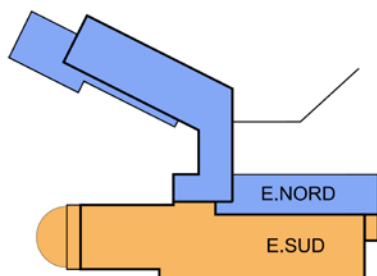

QUADRE RESUM SUP. CONSTRUÏDES	ESTAT ACTUAL
PLANTA SEMISOTERRANI	1.653,00 m2
PLANTA BAIXA	2.426,00 m2
PLANTA PRIMERA	2.282,00 m2
PLANTA SEGONA	2.686,00 m2
PLANTA TERCERA	2.084,00 m2
PLANTA QUARTA	2.122,50 m2
PLANTA CINQUENA	1.564,00 m2
PLANTA SISENA	262,00 m2
TOTAL SUPERFICIE CONSTRUÏDA	15.079,50 m2
TOTAL SUP. CONST. EDIFICACIONS ANNEXES	136,00 m2



*Visió del conjunt hospitalari de l'Hospital de Berga i circulacions d'accés*

MEMÒRIA DEL PROJECTE D'EXECUCIÓ PER A LA IMPLANTACIÓ D'UNA NOVA ÀREA DE RESSONÀNCIA MAGNÈTICA A L'HOSPITAL DE BERGA





*Vista de l'Hospital de Berga amb l'ampliació finalitzada al 2012*

L'Edificació de l'Hospital de Berga es troba situada en la finca de titularitat CatSalut amb Clau 04D (Sistema d'Equipaments d'Us Sanitari-Assistencial) de 7.840,00m<sup>2</sup> de superfície, i envoltada de dos finques de titularitat de l'Ajuntament de Berga amb Clau 04 (Sistema d'Equipaments) de 11.855,75 m<sup>2</sup> de superfície en total.

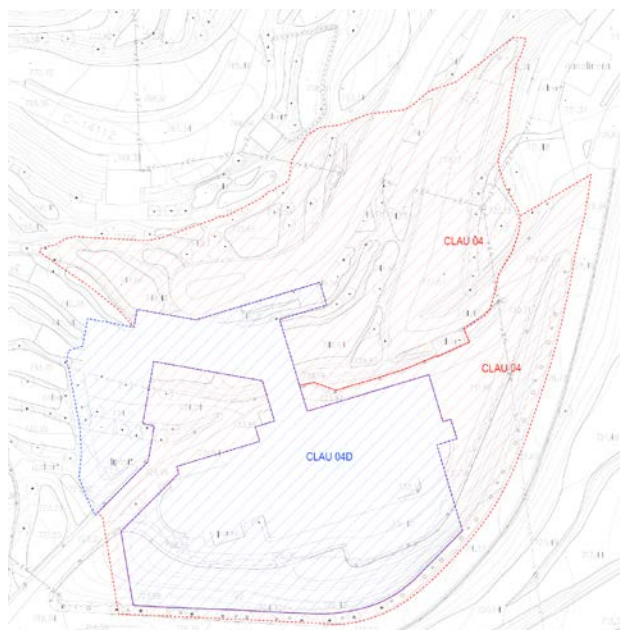

*Finques actuals en l'àmbit de l'Hospital de Berga*

Descripció de la construcció existent:

L'Hospital de Berga es va inaugurar l'any 1981 i va ser ampliat l'any 2009-2012.

Les àrees de l'edifici actual són les següents:

- Planta Semi-soterrani:
  - Zona de preparació de menjar
  - Servei de Neteja
  - Morgue.
  - Sales d'Instal·lacions
  - Nucli de comunicacions
  - Vestidors Generals
  - Espais disponibles de creixement
- Planta Baixa:
  - Consultoris
  - Hospital de Dia
  - Laboratoris
  - Cafeteria
  - Nucli de comunicacions
  - Arxiu
  - Magatzem
  - Sales d'instal·lacions
- Planta Primera:
  - Unitat d'Hospitalització
  - Bloc Quirúrgic
  - Sala d'Extraccions i Oncologia
  - Nucli de comunicacions
  - Passadís de connexió entre edificis
  - Sala d'Actes
  - Espais disponibles de creixement



- Planta Segona:
  - Unitat d'Hospitalització
  - Nucli de comunicacions
  - Passadís de connexió entre edificis
  - Farmàcia
  - Espais disponibles de creixement
- Planta Tercera:
  - Unitat d'Hospitalització
  - Nucli de comunicacions
  - Passadís de connexió entre edificis
  - Rehabilitació
- Planta Quarta:
  - Unitat d'Hospitalització
  - Salut Laboral i Treball Social
  - Nucli de comunicacions
  - Passadís de connexió entre edificis
  - Servei d'Urgències
  - Base SEM
- Planta Cinquena:
  - Àrea administrativa
  - Gerència
  - Hospital de Dia Psicogeriatria
  - Nucli de comunicacions
  - Àrea d'Instal·lacions
- Planta Sisena:
  - Golfes (edificació original).
  - Dipòsits ACS
  - Nucli de comunicacions

L'ús general que es considera de l'edifici és **Hospitalari**.

La parcel·la on es troba ubicat l'Hospital està completament rodejada per via pública i zona d'urbanització del propi hospital, per tant els edificis no tenen mitgeres amb edificacions veïnes.

#### Sistemes constructius:

##### 1. Edificació inicial (Edifici SUD) (1981)

L'edifici inicial és de planta rectangular construït en dues fases. Una amb parets de càrrega i forjats unidireccionals de bigueta i revoltó ceràmic (12+4cm) de PB+5; i l'altre més moderna amb pilars de formigó i estructura reticular disposat en set nivells (PSOT+PB+3). La coberta és a quatre aigües amb addicions de petites edificacions que sobresurten de la coberta en forma de creu.

Les façanes són en general de maó vist, amb zones enfoscades i pintades.

Interiors amb divisòries en obra de fabrica i revestiments generals enguixats i pintats.

##### 2. Edificació ampliació (Edifici NORD) (2012)

La tipologia estructural és a base de forjats reticulars bidireccionals de 35 cm. de cantell aguantats en pilars quadrats de formigó armat; en determinades zones s'han plantejat lloses massisses de formigó armat, o bé, per que tenen un estat de càrregues superior a la resta, o bé, per que tenen una geometria

que fa que esdevingui la solució més adient. Les escales que es resolen amb lloses massisses de formigó armat.

La contenció de terres de les plantes soterrades esta resolta amb murs de formigó armat que equilibra l'empenta de les terres gràcies a la sabata. Existeix un sanitari mitjançant lloses alveolars prefabricades unidireccionals de formigó a la zona nord de la edificació.

Els tancaments de l'edifici s'han resolt mitjançant fàbrica maó massís tipus "gero" cambra d'aire, aïllament tèrmic i una última paret de ladryeso de 6cm (1+4+1). Acabat exterior Morter Monocapa color gris i fusteria d'alumini doble vidre amb trencament de pont tèrmic (Alumafel).

Voladís de formigó armat amb gruix mínim de 20cm, amb trencament de possibles ponts tèrmic en punts colindants amb espais interiors habitables i impermeabilització mitjançant teles asfàltiques, resines.

Coberta Invertida amb acabat graves, formigó fratassat o lliscat, o terratzo rentat a l'àcid. Totes amb pendent mínimes del 2%. Per a diferents punts, variant el seu acabat depenent del seu nivell d'utilització.

Coberta de panell sandwich per a les zones de Badalot Tècnic.

Les divisòries interiors son en obra de fàbrica tipus gero en sectoritzacions i PYL en divisions estendards

Els paviments interiors son en general de terratzo 40x40cm polit.

#### Condicionants urbanístics:

A l'edifici li es d'aplicació el planejament vigent:

Text Refós del Pla d'Ordenació Urbanística Municipal de Berga aprovat definitivament per la Comissió Territorial d'Urbanisme de Barcelona en sessió de 15 de setembre 2004, validat en sessió 15 de desembre de 2004 i publicat al Diari Oficial de la Generalitat de Catalunya núm. 4341, del dia 11 de març de 2005.

Classificació del sòl  
Sòl Urbanitzable no delimitat  
Sòl Urbà consolidat

Qualificació urbanística Sistema d'equipaments d'ús sanitari-assistencial (clau 04D)

Pel que fa a les seves prestacions l'edifici compleix els requisits bàsics de qualitat establerts per la Llei d'Ordenació d'Edificació (LOE llei 38/1999) i desenvolupats principalment pel Codi Tècnic de l'Edificació (CTE RD. 314/2006).

Igualment es dona compliment a la resta de normativa tècnica, d'àmbit estatal, autonòmic i municipal que li es d'aplicació.



*Imatge aèria del conjunt Hospital de Berga*

## MD 2 Descripció del projecte

### MD 2.1 Descripció general del projecte i dels espais exteriors adscrits

L'abast del projecte és la reforma de les següents àrees existents a l'edificació de l'Hospital:

- Planta Semi-soterrani:  
El projecte planteja la reforma d'un àrea existent de 252,70 m2, corresponents a l'actual servei de Radiologia i l'antic Servei d'Urgències (en desús), per tal de realitzar les següents actuacions:
  - Implementació d'un equip de Resonància Magnètica 1,5 Teslas.
  - Canvi d'ubicació de l'actual Ecògraf.
  - Canvi d'ubicació de l'actual Mamògraf.
  - Posada al dia de revestiments i sistemes d'il·luminació a circulacions generals i esperes del servei de Radiologia.
  - Reforma del bany públic i de la Sala d'Ecografia per assolir el compliment del D. 209/2023 "Codi d'Accessibilitat de Catalunya".

Es preveu una duració de les obres de **6 mesos**, sent necessària l'execució dels espais propis de la Sala RM per tal que al mes 4 es puguin iniciar les feines d'implementació i accés de l'Equip RM a la seva posició final. Posteriorment es realitzaran els acabats interiors de sala per part del licitador de l'equip.





## MD 2.2 Justificació del compliment de la normativa urbanística, ordenances municipals i altres normatives si s'escau

L'Edificació de l'Hospital de Berga es troba situada en la finca de titularitat Castalut (Servei Català de la Salut) amb Clau 04D (Sistema d'Equipaments d'Us Sanitari-Assistencial) de 7.840,00m<sup>2</sup> de superfície, i envoltada de dos finques de titularitat de l'Ajuntament de Berga amb Clau 04 (Sistema d'Equipaments) de 11.855,75 m<sup>2</sup> de superfície en total.

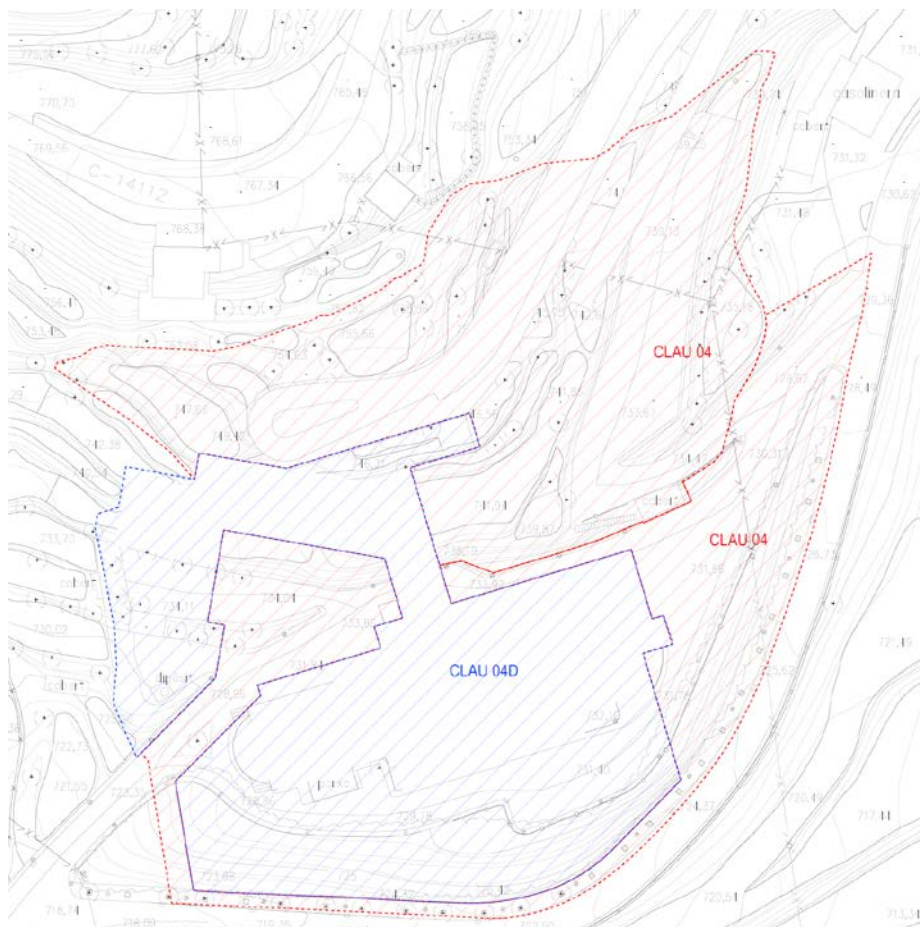

*Finques actuals en l'àmbit de l'Hospital Sant Bernabé*

L'àmbit es veu afectat pel següent Planejament vigent:

- *Text Refós del Pla d'Ordenació Urbanística Municipal de Berga aprovat definitivament per la Comissió Territorial d'Urbanisme de Barcelona en sessió de 15 de setembre 2004, validat en sessió 15 de desembre de 2004 i publicat al Diari Oficial de la Generalitat de Catalunya núm. 4341, del dia 11 de març de 2005.*

Classificació del sòl:

- *Sòl Urbà consolidat*
- *Sòl Urbanitzable no delimitat*

Qualificació urbanística:

MEMÒRIA DEL PROJECTE D'EXECUCIÓ PER A LA IMPLANTACIÓ D'UNA NOVA ÀREA DE RESSONÀNCIA MAGNÈTICA A L'HOSPITAL DE BERGA

- Sistema d'equipaments d'ús sanitari-assistencial (clau 04D)
- Sistema d'equipaments (clau 04)

SUPERFÍCIES PARCEL·LA EXISTENTS		
<ul style="list-style-type: none"> <li>• PARCEL·LA CATSALUT: CLAU 04D (Sistema d'Equipaments d'ús sanitari-assistencial)..... 7.840,00 m2</li> <li>• PARCEL·LA AJUNTAMENT: CLAU 04 (Sistema d'Equipaments)..... 11.855,75 m2</li> </ul>		
TOTAL CONJUNT.....		19.695,75 m2
NOTA: EL PROJECTE ES PLANTEJA SOBRE LA PARCEL·LA CATSALUT (CLAU 04D, Sistema d'Equipaments d'ús sanitari-assistencial), SI BE EN PUNTUALMENT ES SITUEN EDIFICACIONS AUXILIARS SOBRE LA PARCEL·LA AJUNTAMENT (CLAU 04, Sistema d'Equipaments).		
QUADRE COMPLIMENT URBANÍSTIC	S/POUM VIGENT	PROJECTE
EDIFICABILITAT	2,00 M2 ST/M2 SÒL (15.680,00 M2)	15.079,50 m2
OCUPACIÓ	60% (4.704,00 M2)	41.6% (3.261,85 M2)
SEPARACIÓ MÍNIMA EDIFICACIÓ A LLINDARS	VOLUMETRIA ESPECIFICA	VOLUMETRIA ESPECIFICA
ALÇADA REGULADORA MÀXIMA	22,00m / 22,40m	22,00m / 22,40m

El projecte no preveu augmentar les superfícies útils ni construïdes totals actuals, ja que les actuacions es realitzen dins el volum edificat existent (reforma interior).

QUADRE RESUM SUP. CONSTRUÏDES	ESTAT ACTUAL
PLANTA SEMISOTERRANI	1.653,00 m2
PLANTA BAIXA	2.426,00 m2
PLANTA PRIMERA	2.282,00 m2
PLANTA SEGONA	2.686,00 m2
PLANTA TERCERA	2.084,00 m2
PLANTA QUARTA	2.122,50 m2
PLANTA CINQUENA	1.564,00 m2
PLANTA SISENA	262,00 m2
TOTAL SUPERFICIE CONSTRUÏDA	15.079,50 m2
TOTAL SUP. CONST. EDIFICACIONS ANNEXES	136,00 m2





**MD 2.3 Descripció de l'edifici. Programa Funcional. Descripció general dels sistemes****Descripció de l'edifici**

Durant el anys s'han realitzat diferents ampliacions a l'edificació original i especialment l'any 2012 en què es va ampliar l'edificació original i es va construir una nova edificació connectada amb l'existent mitjançant una passera amb la següent descripció de tot el conjunt edificat:

Es tracta d'un complex compost de dues edificacions connectades entre sí i destinat a ús sanitari-hospitalari.

L'edificació original, de planta rectangular, es divideix en dos cossos. El situat més a l'est consta de planta semisoterrani, planta baixa i dues plantes i el situat a l'oest consta de planta semisoterrani, planta baixa, cinc plantes i un espai d'instal·lacions a la planta sisena. La planta semisoterrani té una superfície construïda 1.653 m<sup>2</sup>, la planta baixa 1.783 m<sup>2</sup>, la planta primera 1.726 m<sup>2</sup>, la planta segona 1.694 m<sup>2</sup>, les plantes tercera, quarta i cinquena 1.298 m<sup>2</sup> cadascuna i la planta sisena 262 m<sup>2</sup>. La superfície construïda total de l'edificació original és 11.012 metres quadrats, aproximadament.

La nova edificació construïda l'any 2012 està connectada a l'edificació original mitjançant el nucli de comunicacions vertical i a través d'unes passeres que deixen lliure el pas exterior públic a nivell de carrer. Aquest edifici, de geometria irregular, consta de planta baixa i cinc plantes. La planta baixa té una superfície construïda de 643 m<sup>2</sup>, la planta primera 556 m<sup>2</sup>, la planta segona 992 m<sup>2</sup>, la planta tercera 786 m<sup>2</sup>, la planta quarta 771 m<sup>2</sup> i la planta cinquena 266 m<sup>2</sup>. La superfície construïda total de la nova edificació és 4.014 m<sup>2</sup> aproximadament.

La superfície total construïda actual del complex destinat a ús sanitari-hospitalari és de 15.079,50 m<sup>2</sup>

L'any 2024 es va realitzar la reforma de la Planta Quarta de l'edifici Nord, on es va ubicar el nou Servei d'urgències, cosa que va deixar en desús les Urgències ubicades a la Planta Semi-Soterrani de l'edifici Sud.

L'abast del projecte és la reforma de les següents àrees existents a l'edificació de l'Hospital:

- **Planta Semi-soterrani:**  
El projecte planteja la reforma d'un àrea existent de 252,70 m<sup>2</sup>, corresponents a l'actual servei de Radiologia i l'antic Servei d'Urgències (en desús), per tal de realitzar les següents actuacions:
  - Implementació d'un equip de Resonància Magnètica 1,5 Teslas.
  - Canvi d'ubicació de l'actual Ecògraf.
  - Canvi d'ubicació de l'actual Mamògraf.
  - Posada al dia de revestiments i sistemes d'il·luminació a circulacions generals i esperes del servei de Radiologia.
  - Reforma del bany públic i de la Sala d'Ecografia per assolir el compliment del D. 209/2023 "Codi d'Accessibilitat de Catalunya".

**Programa Funcional**

Es plantegen per part de l'Hospital de Berga les directrius generals així com les necessitats a cobrir per a la reforma dels dos serveis, segons:

**1. Implementació nova Resonància Magnètica 1,5T (Planta Semi-soterrani Edifici Sud):**

L'abast i descripció de la reforma a realitzar en la planta Soterrani és el següent:

- a. Reforma Superfície aproximada de 90 m<sup>2</sup> per implantar una nova àrea de Resonància Magnètica (contorn en vermell de la imatge següent).

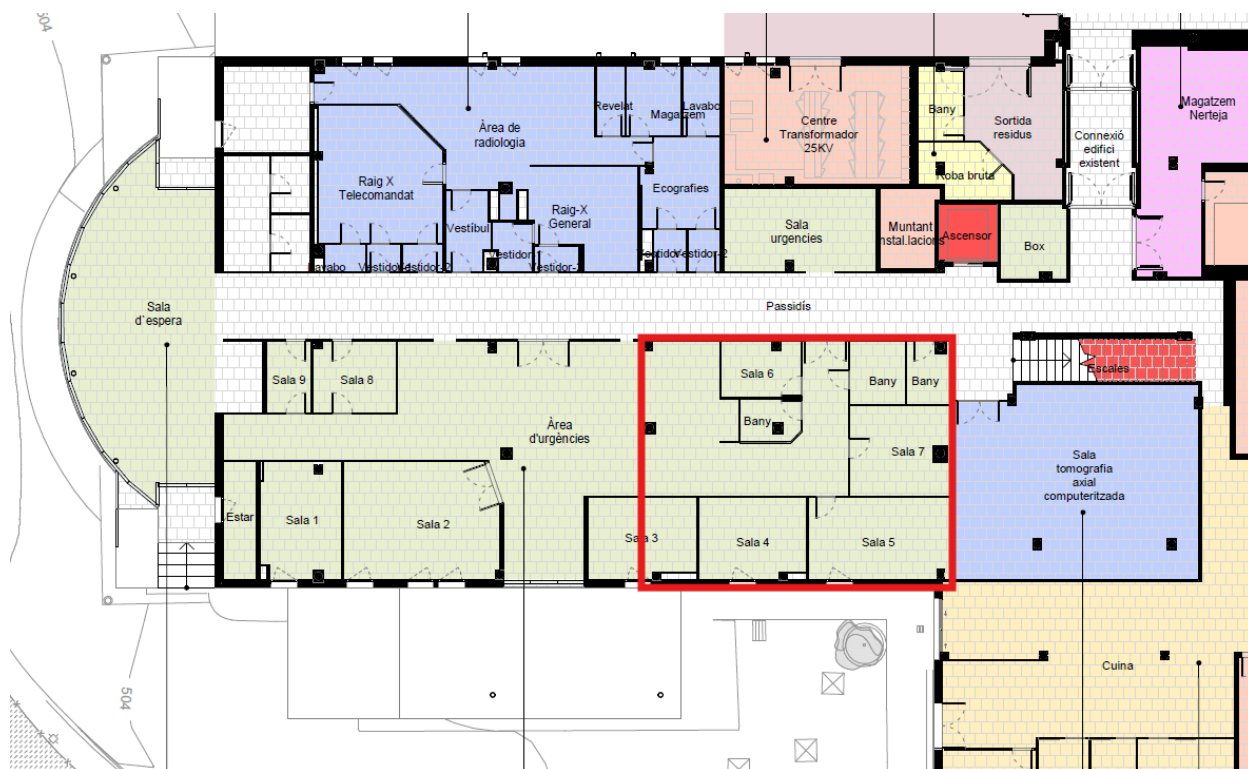

Imatge 1: Perímetre implantació Ressonància magnètica.

L'àrea de Ressonància magnètica estarà formada per:

- Sala d'exploració. Entre altres actuacions, implicarà l'eliminació de les finestres situades a la façana sud i formació de fonamentació de reforç per a rebre l'imant de l'equip.
- Sala de Control.
- Sala Tècnica.
- Accés per pacients i lliteres.
- Vestidors.
- Servei amb pica i wc.
- Cal preveure l'adequació de l'espai necessari per ubicar els climatitzadors i sistema de refrigeració de la Ressonància magnètica. (espai situat en plantes superiors)
- Caldrà integrar arquitectònicament la xemeneia de l'imant per eliminar el camp magnètic en cas d'emergència (quench).

S'adjunta una taula orientativa amb la fitxa de feines a realitzar pel subministrador de la Ressonància magnètica i que per tant no formaran part del present projecte:

Fitxa RM a càrrec de l'adjudicatari de l'equipament

	ENDERROCS I TREBALLS PREVIS	Observacions
	SI/NO	
Plànol de l'àmbit d'actuació acotat i a escala	SI	
Plànol Implantació de la màquina/reforç	SI	
Desmuntatge màquina existent (nombre)	NO	
Enderroc cel-ras	NO	
Retirada paviment	NO	
Retirada revestiments	NO	
Enderroc tancaments	NO	
Retirada fusteria	NO	
Revisió corba 5 Gauss	SI	
Revisió/retirada d'instal·lacions existents	NO	
Classificació i retirada residus	NO	
Retirada equipament obsolet (gestió residus)	NO	

	REVESTIMENTS I DISTRIBUCIONS	Observacions
	SI/NO	
Gàbia de Faraday	SI	Inclou el revestiment i les instal·lacions que cal encastar-hi
Tasques per garantir la corba de 5 Gauss	SI	
Reforç paviment	NO (*)	En la sala d'exploració serà a càrrec de l'adjudicatari de l'equipament
Cel- ras	NO (*)	En la sala d'exploració serà a càrrec de l'adjudicatari de l'equipament
Recrescuda-anivellament paviment	NO (*)	En la sala d'exploració serà a càrrec de l'adjudicatari de l'equipament
Divisions	NO	
Revestiments horitzontals	NO (*)	En la sala d'exploració serà a càrrec de l'adjudicatari de l'equipament
Pintura	NO	
Subestructura suport màquines	NO	

	INSTAL·LACIONS	Observacions
	SI/NO	
Nova escomesa elèctrica	NO	
Nou subquadre elèctric	SI	
Estesa de cables i safates	SI	
Sistema de refrigeració de la RM	SI	
Il·luminació	NO (*)	En la sala d'exploració serà a càrrec de l'adjudicatari de l'equipament
Dotació d'endolls i mecanismes	NO (*)	En la sala d'exploració serà a càrrec de l'adjudicatari de l'equipament
Enllumenat d'emergència i senyalització	SI	
Climatització VRF	NO	
Ventilació segons RITE	NO	
Conducces	NO (*)	En la sala d'exploració serà a càrrec de l'adjudicatari de l'equipament
Nova xarxa de veu i dades	NO (*)	En la sala d'exploració serà a càrrec de l'adjudicatari de l'equipament
Sistema d'incendis	NO	
Gasos medicinals	NO (*)	En la sala d'exploració serà a càrrec de l'adjudicatari de l'equipament
CCTV entre sala i control	SI	
Mecanisme de parada emergència	SI	
Instal·lacions sanitàries	NO	
Integració instal·lacions sistema BMS	SI	
Desguassos i sanitaris	NO	
Megafonia	SI	

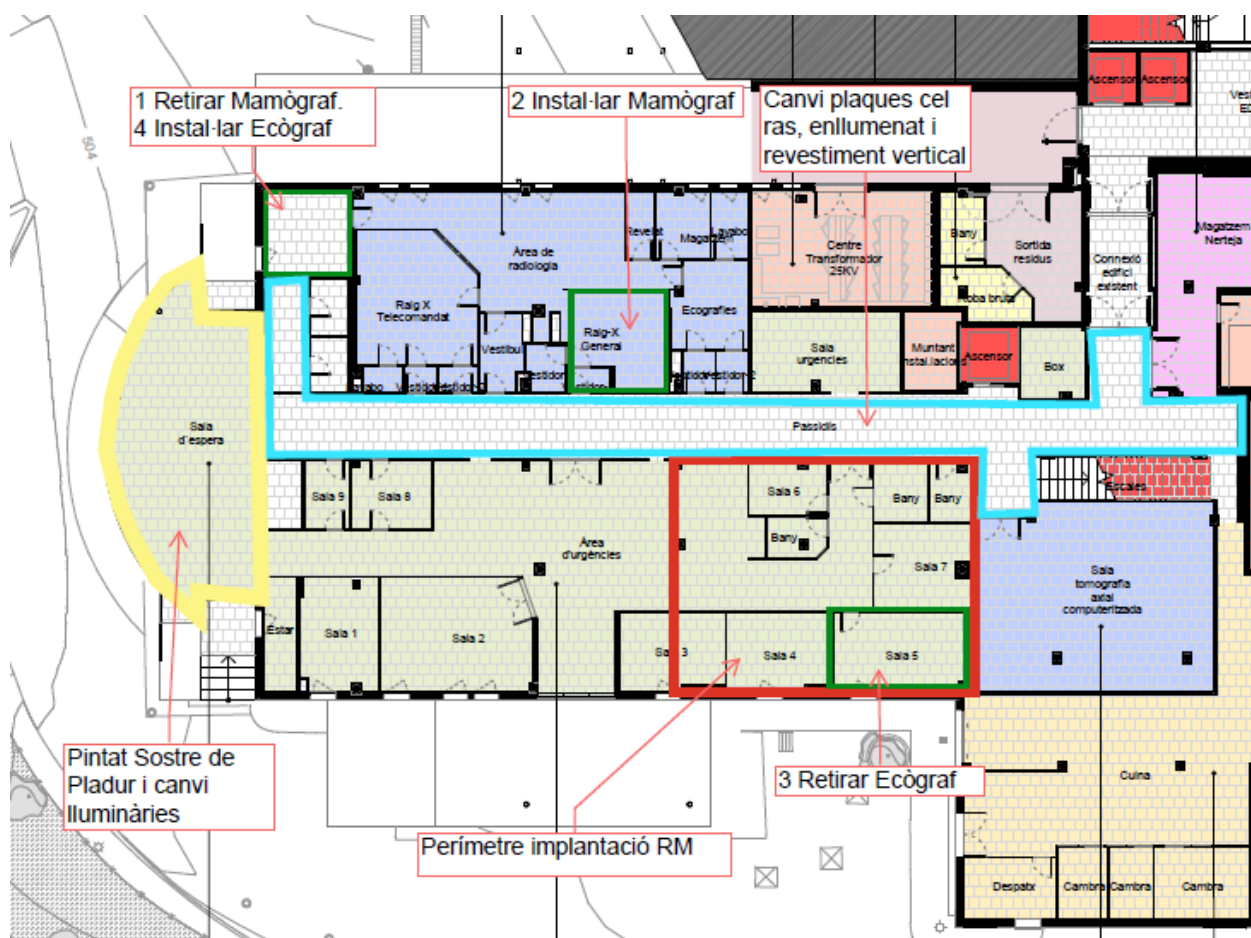

## **Descripció general dels sistemes que componen l'edifici:**

### **1. Edificació inicial (Edifici Sud)**

L'edifici inicial és de planta rectangular construït en dues fases. Una amb parets de càrrega i forjats unidireccionals de bigueta i revoltó ceràmic (12+4cm) de PB+5; i l'altre més moderna amb pilars de formigó i estructura reticular disposat en set nivells (PSOT+PB+3). La coberta és a quatre aigües amb addicions de petites edificacions que sobresurten de la coberta en forma de creu.

Les façanes son en general de maó vist, amb zones enfoscades i pintades.

Interiors amb divisòries en obra de fabrica i revestiments generals enguixats i pintats.

### **2. Edificació ampliació (Edifici Nord) (2012)**

La tipologia estructural és a base de forjats reticulars bidireccionals de 35 cm. de cantell aguantats en pilars quadrats de formigó armat; en determinades zones s'han plantejat lloses massisses de formigó armat, o bé, per que tenen un estat de càrregues superior a la resta, o be, per que tenen una geometria que fa que esdevingui la solució més adient. Les escales que es resolen amb lloses massisses de formigó armat.

La contenció de terres de les plantes soterrades esta resolta amb murs de formigó armat que equilibra l'empenta de les terres gràcies a la sabata. Existeix un sanitari mitjançant lloses alveolars prefabricades unidireccionals de formigó a la zona nord de la edificació.

Els tancaments de l'edifici s'han resolt mitjançant fàbrica maó massís tipus "gero" cambra d'aire, aïllament tèrmic i una última paret de ladryeso de 6cm (1+4+1). Acabat exterior Morter Monocapa color gris i fusteria d'alumini doble vidre amb trencament de pont tèrmic (Alumafel).

Voladís de formigó armat amb gruix mínim de 20cm, amb trencament de possibles ponts tèrmic en punts colindants amb espais interiors habitables i impermeabilització mitjançant teles asfàltiques, resines.

Coberta Invertida amb acabat graves, formigó fratasat o lliscat, o terratzo rentat a l'àcid. Totes amb pendents mínimes del 2%. Per a diferents punts, variant el seu acabat depenent del seu nivell d'utilització.

Coberta de panell sandwich per a les zones de Badalot Tècnic.

Les divisòries interiors son en obra de fàbrica tipus gero en sectoritzacions i PYL en divisions estandards

Els paviments interiors son en general de terratzo 40x40cm polit.

### **Sistema Estructural:**

El present projecte no planteja actuacions d'ampliació estructural; únicament es revisarà la resistència de la llosa de suportació de l'equip de Ressonància per tal de garantir la seva resistència i capacitat de suportació de l'equip, així com la resistència del forjat de Planta Baixa al foc (CTE-DB-SI).

- **Planta Semi-soterrani 1:**
  - Segons plànols facilitats per l'Hospital, la planta semi-soterrani s'ubica sobre una llosa de 15cm de formigó armat de característiques  $f_{ck} = 175 \text{ kg/cm}^2$ . La seva armadura bàsica no s'indica al plànol, però si que s'indiquen els reforços als punts de connexió a pilars, on es disposa una doble malla inferior/superior de 5 diàmetres

de 12 per metre lineal:

NOTA: LA ARMADURA INDICADA EN LOSA SE PODRÁ  
SUSTITUIR POR ME 15 15  $\phi 10$  10

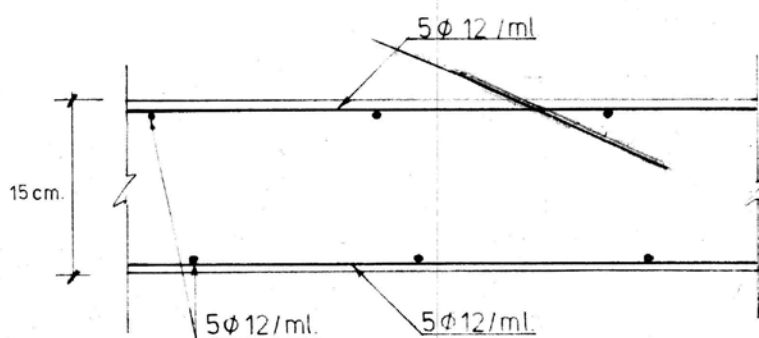

DETALLE A

ACERO -  $f_{yk} = 4600 \text{ kg/cm}^2$

MALLA ELECTROSOLDADA -  $f_{yk} = 5000 \text{ kg/cm}^2$

HORMIGON -  $f_{ck} = 175 \text{ kg/cm}^2$

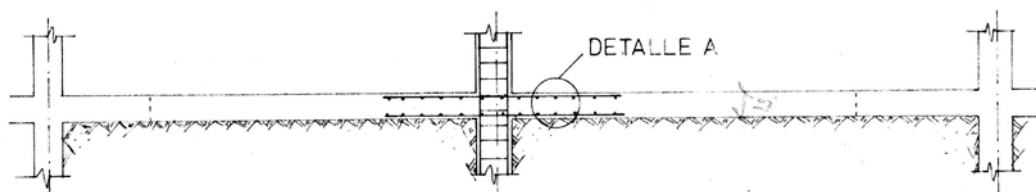

SECCION A-A

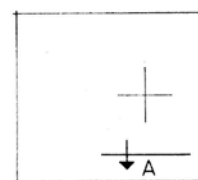
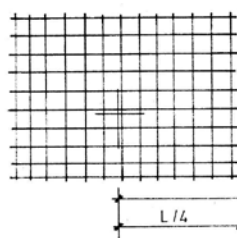
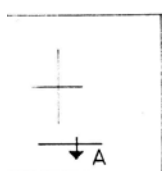

- Es desconoce si s'han executat graves a la part inferior de la losa o bé s'ha formigonat directament contra el terreny.

MEMÒRIA DEL PROJECTE D'EXECUCIÓ PER A LA IMPLANTACIÓ D'UNA NOVA ÀREA DE RESSONÀNCIA MAGNÈTICA A L'HOSPITAL DE BERGA



- Les característiques del terreny en l'últim geotècnic realitzat en àmbits propers de l'Hospital (Informe 10193 de Institut Català de Geotècnia) son:

**FONAMENTACIÓ DIRECTA**

Aplicant les expressions anteriors s'obté una càrrega admissible per les diferents capes descrites anteriorment:

Capa	Tipus de sòl	Valor de N	Q <sub>ad</sub> Llosa armada	Q <sub>ad</sub> sabata correguda	Q <sub>ad</sub> Sabata aïllada
R	Replè	8	No Recolzar	No Recolzar	No Recolzar
A	Rocós	> 100	3,5 Kg/cm <sup>2</sup>	3,1 Kg/cm <sup>2</sup>	4,0 Kg/cm <sup>2</sup>

- Degut a les incògnites existents per la falta de documentació acurada, es considera necessària realitzar una cala a la llosa existent per tal d'assegurar les seves característiques i així confirmar la necessitat o no de reforç puntual a l'àmbit de l'imant de l'RM.

Sistema d'envolvent:

El present projecte planteja únicament petites actuacions d'adequació d'obertures a l'evolvent existent a nivell de Planta Semi-soterrani.

Concretament s'anul·laran finestres existents en la façana sud (2 unitats) que coincideixen amb la sala de Ressonància. A més, es realitzarà la nova sortida per al tub de Quench de la RM.

Es mantindran els sistemes d'envolvent existents a cada una de les actuacions, tant en cobertes com en façana, sense arribar mai a una adequació de més del 25% de la envolvent de l'edificació existent.

Per tant les seves característiques tècniques existents es mantindran i resoldran els requeriments dels diferents Documents Basics que reflexa el CTE com son Salubritat, i Seguretat Estructural en vigor en el moment d'ampliació de l'edifici (2012)..

Tota la fusteria exterior a modificar/implementar en cas necessari serà d'alumini amb trencament de port tèrmic, amb fulles practicables batents i/o oscil·lobatents depenent de la seva ubicació i funció i amb vidre de cambra d'aire estanca amb diferents espessors en fulla externa i interna per millorar el comportament acústic. Totes compliran amb els requeriments del Documents Basics que estructurin el CTE com son salubritat, seguretat d'utilització, etc, amb control en la seva ubicació per tal de complir amb les subdivisions del diferents sectors d'incendi de l'edifici.

Sistema de compartimentació:

S'utilitzarà un sistema de compartimentació que garanteixi el compliment dels diferents documents basics que contempla el Codi Tècnic de l'Edificació, amb flexibilitat per reformes (col·locant-se sobre paviment continu previ dins les mateixes unitats d'us segons Db-HR) i agilitat en l'execució.

Els elements divisoris verticals es realitzaran segons la seva funcionalitat principal, executant-se les divisions que formen sectors RF mitjançant obra de fabrica de maó massís tipus "gero" de 12 cm d'espessor i la resta de divisions fixes del programa mitjançant envà de placa de guix laminat amb doble placa per costat i utilitzant subestructura de 70mm en casos en que es superin els 4m d'alçada.

La col·locació dels elements divisoris de sectors es realitzaran directament sobre forjat, mentre que els elements de placa de guix laminat es col·locaran una vegada executat el paviment base, per tal possibilitar la flexibilitat de les divisions i les futures reformes.

La totalitat de les divisions de vidre que es realitzin per tal de millorar les condicions lumíniques de les estances es realitzaran amb vidre laminar 6+6 amb estructura de fixació d'acer inoxidable, col·locant-se del tipus securitzat quan es realitzin agrupades amb portes de pas securitzades.

Les portes de fusta es realitzaran amb base de DM i acabat xapat amb revestiment fenòlic de 2mm, amb cantejat de llata de element fenòlic com a protecció contra la humitat i per millora de resistències i manteniment, prioritzant-se les de tipus batent front les corredisses en ubicacions amb alta importància de la estanquitat acústica.

Les divisions de banys i vestuaris es realitzarà amb mampares de ràpid muntatge de subestructura d'acer inoxidable i taulell fenòlic.

Les serralleries interiors que componen els passamans i les baranes es realitzaran amb acer galvanitzat per tal de millorar el manteniment, amb detalls i acabats en zones amb contacte directe del tacte amb fustes amb segell de control mediambiental.

Els cels rasos s'adequaran als àmbits on s'ubiquin segons les necessitats funcionals, optant-ne per cels rasos registrables d'alumini en passadissos i zones amb clares circulacions principals d'instal·lacions i cels rasos de guix en espais de treball, minoritzant-se els cels rasos continus, on s'estudiaran els passos d'instal·lacions i la col·locació de registres per fer-les accessibles..

A sala d'espera, cafeteria i d'altres espais públics amb gran concurrència es col·locaran sostres acústics fonoabsorbents per reduir reverberacions.

#### Sistemes d'acabats:

Tots els materials emprats en la construcció compliran amb els diferent documents basics de seguretat d'incendi, d'us, etc, que contempla el Codi Tècnic de l'edificació, optant-se per aquells que siguin resistents a l'ús així com fàcilment substituïbles i netejables.

Els revestiments verticals s'escolliran segons criteris de compliment dels Documents Basics de CTE de Seguretat d'Incendi i Seguretat d'Us, així com salubritat, prioritzant-se aquells que generin una menor necessitat de manteniment (aplacats fenòlics, pedres artificials, etc).

Es tindran especialment en compte els espais de concurrència publica, així com els àmbits d'espera per tal d'especialitzar els acabats segons les necessitats de l'usuari, així s'establiran elements clarament resistents en àmbits de publica concurrència i de mes calidesa en àmbits de esperes internes, habitacions, etc.

També es tindrà en compte la necessitat de revestiments especialitzats en àmbits de tractament específic, com son boxes i sales de tractament, etc, amb característiques de resistències químiques específiques degut a les necessitats d'esterilització dels àmbit i neteges amb productes d'alt nivell abrasiu.

El revestiment horitzontal, al igual que els verticals s'especificaran bàsicament segons les seves necessitats d'us, i el seu baix manteniment, proposant-se revestiments de terratzos continus en àmbits generals i d'altres mes especialitzats com vinílics (per àmbits de tractament com quiròfans, sales de radiologia, boxos, etc), antilliscants (per zones humides), etc.

La totalitat del revestiments horitzontals compliran amb les especificacions dels diferents Documents Basics inclosos al CTE ( seguretat d'incendi, seguretat d'us, salubritat, etc).

Com a plantejament previ al projecte d'execució es planteja:

#### 1. Revestiments i materials exteriors:

- S'adequarà la pavimentació de la coberta est per tal que aquesta sigui transitable per evacuacions. La pavimentació es planteja amb formigó fratassat acabat antilliscant.
- Únicament es considera la substitució dels vidres a les finestres anul·lades corresponents a la Sala de Ressonància.

Per tal d'anular aquestes finestres es substituirà el vidre actual per un vidre trempat amb butiral blanc. Aquest vidre es necessari ja que al tapiar la finestra per la cara interior, les diferències de temperatura amb l'exterior degut a la radiació solar poden fer que el vidre trenqui. Per evitar aquest fet, cal substituir-lo per un vidre trempat.



2. Revestiments interiors:

a. Revestiments horitzontals Paviments:

- Paviment de terratzo gra mig 40x40cm amb sòcol perimetral 7cm; col·locat a trencajunts sobre llit de sorra i lamina FOAM 5mm (igual a existent). Es un material present a l'hospital, de fàcil manteniment i alta resistència; a aplicar en les circulacions generals. Els paviments existents que es mantinguin es poliran i abrillantaran segons necessitat.
- Paviment vinílic en rotllo 2mm; antiestàtic (espais generals, sales de tractament radiologia), conductiu (Sala REA), antilliscant R-3 (zones humides), segons la zona on aplica. Es un material que facilita la neteja a espais d'alts requeriments, redueix les juntes a zones humides i té variables opcions d'aplicació. El seu manteniment es mínim i en cas de necessitat es de fàcil substitució.

b. Revestiments Horitzontals sostres

- Cel ras registrable de plaques de guix 60x60 de laminat 13mm, desmuntable acabat llis pintat.
- Safata fonoabsorbent d'acer lacat al forn i anima de fibres minerals i vel negre acabat perforat, amplada 30cm i longitud de passadís (220cm). Es tracta d'un cel ras registrable d'alta resistència i fàcil desmuntatge, que permet el registre de les instal·lacions amb tota l'amplada de passadís. Es col·locaria en tots els passadissos de circulació.
- Cel ras fonoabsorbent no registrable de plaques de guix laminat 13mm amb perforacions circulars i aïllament de llana de roca a la cambra, tipus Rigitone 8-15-20 Activ'air de Placo ó equivalent. Acabat llis pintat. Aquest tipus de fals sostre de altes prestacions fonoabsorbent es apte per a ubicar a les sales d'espera, de manera que redueix la reverberació de la sala per tal de millorar el seu confort acústic.
- Plaques de guix de cara vista 60x60cm acabat llis mod. Gyptone Base 31 Activ'Air® (Placo). Sistema desmuntable amb entramat semiocult. Es un sistema de cel ras registrable d'altres prestacions, amb baix manteniment i facilitat de neteja en superfície. Per aplicació a despatxos, àrees administratives, magatzems, etc.

c. Revestiments verticals

- Revestiment plaques LexanCliniwall de policarbonat/ABS acabat Grade B6206. Gruix mínim 1,7mm. Resistència al foc Bs1d0 (conjunt encolat). Es tracta d'un revestiment de dimensions màximes 250x130cm; que redueix les juntes de material, amb necessitat nul·la de manteniment i altes prestacions i resistència. Es més econòmic que el tauler laminat HPL 8mm i per tant es pot aplicar a zones secundaries amb molt bones prestacions (banys, magatzems, etc.) i així evitar l'ús d'enguixats, pintures, etc., de difícil manteniment em edificacions publiques.
- Tauler laminat alta pressió 8mm (HPL) col·locat sobre rastrells DM hidròfug/ignífug. Protecció cantonades amb pletina d'acer inoxidable sorrejat e=8mm i amplada 10-15cm per protecció de cops en moviment de llits, etc. Es tracta d'un revestiment de dimensions màximes 300-250x130cm; que redueix les juntes de material, amb necessitat nul·la de manteniment i altes prestacions i resistència. La seva aplicació es recomanable en tots els àmbits públics, de circulació de llits i on es requereixen altres prestacions, fàcil neteja i resistència.

### Quadre resum d'acabats generals

	Paviments		Cel Ras				Rev. Verticals	
	Terratzo 40x40cm	Vinil 2mm	Continu	Safata Metàl·licaregistrable	Registrable 60x60	Continu Fono- absorbent	Cliniwall	HPL
Circulacions Generals	x			x				x
Sales Espera	x				x	x		x
Sales de tractament	x	x	x		x			x
Despatx / Sala Treball	x				x			x
Magatzems	x				x		x	
Bany / Z. Humida		x			x		x	

#### Sistemes de condicionaments i instal·lacions:

El projecte d'instal·lacions que es proposa manté una línia clara pel que fa al respecte al medi ambient, la sostenibilitat, la funcionalitat tècnica, augmentar la durabilitat dels sistemes, reducció del manteniment correctiu, una gran qualitat en l'ambient interior per a les persones i amb un important compromís per aconseguir una alta eficiència energètica del sistema.

S'han treballat quatre línies principals d'actuació, que es poden resumir de forma genèrica en :

#### Estratègia d'eficiència energètica

Els elements constructius de l'envolvent ( façana i coberta ), orientació de l'edifici, inèrcia de l'edifici, aïllaments, aprofitament de la llum solar, etc. que conformen l'estratègia passiva o bioclimàtica, tindran una influència directa en el comportament energètic d'aquest.

#### Estratègia conceptual del disseny i equipament

El disseny de les instal·lacions es farà d'acord amb una estratègia activa d'eficiència energètica i que plantegen una reducció de la demanda energètica global.

Les dues línies principals d'actuació esmentades anteriorment permeten la utilització d'energies renovables que redueixen l'ús de combustibles fòssils i emissions de CO2 a l'atmosfera.

#### Estratègia tecnològica i manteniment

La cerca i utilització d'equips d'última tecnologia, la gestió i control sobre les instal·lacions ha de permetre assegurar un bon funcionament d'aquestes, una planificació del manteniment i controlar el seu consum energètic.

#### Estratègia econòmica

Una concepció global de les instal·lacions d'acord amb les estratègies anteriors, unes especificacions tècniques implícites a la tipologia d'edifici i la utilització de millores tecnològiques dels equips que en conjunt han de permetre també la seva viabilitat econòmica.

Equipament fixe:

S'inclouran com equipament tots els armaris de tipus sanitari com son:

- Mostradors de recepció, formats mitjançant subestructura metàl·lica pintada i amb revestiments de panell fenòlic, amb diversos acabats als frontal depenent de la seva importància i ubicació (vidres, fustes, etc).
- Mobiliari sanitari de recolzament per a bruts, nets, offices, etc, formats per mòduls estandarditzats amb base d'aglomerat i acabats amb xapes d'HPL.

## MD 2.4 Relació de superfícies útils i construïdes

### Superfícies Útils i Construïdes d'actuació per planta. Estat Reformat.

A continuació s'enumeren els llistats de superfícies útils i d'actuació finals per planta, una vegada els serveis hagin estat reformat.

Com es veu a la documentació gràfica, tot i llistar la totalitat d'espais finals dels corresponents serveis on s'actua, només es reformen zones puntuals.

### Planta Semisoterrani. Reforma parcial Servei Radiologia:

CODI	US	SUP. UTIL (M2)
01 SERVEI D'URGÈNCIES (EN DESÚS)		
PS.EA.01.01	DESPATX	12,16
PS.EA.01.02	DESPATX	12,36
PS.EA.01.03	DESPATX	16,45
PS.EA.01.07	ARXIU	7,06
PS.EA.01.08	SALA REPROGRAFIA	7,94
PS.EA.01.11	CIRCULACIONS	56,58
PS.EA.01.15	SALA DE QUADRES ELECTRICS	12,12
PS.EA.01.16	BRUT	6,03
<b>TOTAL SUP. ÚTIL SERVEI D'URGÈNCIES</b>		<b>130,70</b>

12 SERVEI DE RADIOLOGIA		
PS.EA.12.01	ÀREA DE RADIOLOGIA	21,06
PS.EA.12.02	REVELAT	1,87
PS.EA.12.03	MAGATZEM	3,69
PS.EA.12.04	LAVABO	2,48
PS.EA.12.05	ECOGRAFIES	9,47
PS.EA.12.06	VESTIDOR-2	1,33
PS.EA.12.07	VESTIDOR-1	1,44
PS.EA.12.09	VESTIDOR-1	2,75
PS.EA.12.10	VESTÍBUL	4,47
PS.EA.12.12	VESTIDOR-1	1,48
PS.EA.12.13	LAVABO	1,81
PS.EA.12.14	RAIG X TELECOMANDAT	27,70
PS.EA.12.16	SALA TAC	56,34
PS.EA.12.17	SALA D'ESPERA	49,77
PS.EM.12.01	SALA RM	31,77
PS.EM.12.02	CONTROL RM	11,43
PS.EM.12.03	ÀREA PREPARACIÓ	5,41
PS.EM.12.04	VESTIDOR 1	2,33
PS.EM.12.05	VESTIDOR PMR	3,38
PS.EM.12.06	SALA TÈCNICA	9,58
PS.EM.12.07	CIRCUL·LACIONS	12,61
PS.EM.12.15	SALA MAMÒGRAF	16,00
P0.EM.12.38	SALA ECÒGRAF	10,38
P0.EM.12.50	BANY PMR	3,89
P0.EM.12.51	BANY PMR	3,89
<b>TOTAL SUP. ÚTIL SERVEI DE RADIOLOGIA</b>		<b>296,33</b>

MEMÒRIA DEL PROJECTE D'EXECUCIÓ PER A LA IMPLANTACIÓ D'UNA NOVA ÀREA DE RESSONÀNCIA MAGNÈTICA A L'HOSPITAL DE BERGA

SUPERFICIE TOTAL REFORMA P. SEMI-SOTERRANI (RADIOLOGIA)..... 252,70 m2

## RESUM CONSTRUIDES FINALS PER PLANTA

QUADRE RESUM SUP. CONSTRUÏDES	ESTAT ACTUAL	PROJECTE	TOTALS
PLANTA SEMISOTERRANI	1.653,00 m2	-	1.653,00 m2
PLANTA BAIXA	2.426,00 m2	-	2.426,00 m2
PLANTA PRIMERA	2.282,00 m2	-	2.282,00 m2
PLANTA SEGONA	2.686,00 m2	-	2.686,00 m2
PLANTA TERCERA	2.084,00 m2	-	2.084,00 m2
PLANTA QUARTA	2.122,50 m2	-	2.122,50 m2
PLANTA CINQUENA	1.564,00 m2	-	1.564,00 m2
PLANTA SISENA	262,00 m2	-	262,00 m2
TOTAL SUPERFICIE CONSTRUÏDA	15.079,50 m2	-	15.079,50 m2
TOTAL SUP. CONST. EDIFICACIONS ANNEXES	136,00 m2	-	136,00 m2

Barcelona, febrer 2026

## **MD 3 Prestacions de l'edifici: requisits a complimentar en funció de les característiques de l'edifici**

L'espai projectat proporcionarà unes prestacions de funcionalitat, seguretat i habitabilitat que garantiran les exigències bàsiques del CTE, en relació amb els requisits bàsics de la LOE, així com també donen resposta a la resta de normativa d'aplicació.

A continuació es defineixen els requisits generals a complimentar en el conjunt de l'actuació, que depenen de les seves característiques i ubicació, i que s'agrupen de la següent manera:

- Funcionalitat → Utilització:
  - Accessibilitat
- Seguretat → Estructural
  - en cas d'Incendi
  - d'Utilització
- Habitabilitat → Salubritat
  - Protecció contra el soroll
  - Estalvi d'energia
  - Altres aspectes funcionals dels elements constructius o de les instal·lacions per un ús satisfactori de l'edifici.

En la Memòria Constructiva es defineixen els sistemes de l'edifici i es concreten els seus requisits específics i prestacions de les solucions. Aquesta memòria es desenvoluparà en el Projecte d'Execució.

### **MD 3.1 Condicions de funcionalitat de l'edifici**

#### **MD 3.1.1 Condicions funcionals relatives a l'ús**

El projecte reforma àrees parcials corresponents a Serveis de l'Hospital existents (Radiologia), els quals estableixen diferents necessitats preceptives de cara a un correcte funcionament: i ús per part dels usuaris. Aquest servei s'integren dins l'edificació existent de l'Hospital:

- Ús Sanitari:
  - Serveis: Radiologia.
  - Les necessitats bàsiques de funcionalitat passen pel correcte dimensionat d'espais pel compliment dels DB-SI, DB-SUA. Es dona resposta a aquestes funcionalitats, tenint en compte el tipus d'intervenció a realitzar (s'actua a banys existents i es generen vestidors individuals adaptats a PMR a Radiologia).
  - Necessitat de segregació de circuits pacient-usuari-personal.

#### **MD 3.1.2 Condicions funcionals relatives a l'accessibilitat**

El disseny actual del servei de l'Hospital de Berga dona compliment als requisits d'accessibilitat tant del Codi d'Accessibilitat 209/2023 com del DB-SUA en referència a accessibilitat exterior, accessibilitat vertical i horitzontal. D'aquesta manera ens trobem amb un itinerari accessible fins a l'arribada a cadascun dels serveis que el componen, resultant un edifici 100% accessible.

Una vegada dins del nou servei, els criteris d'accessibilitat es centren bàsicament en els punts d'accés públic com són les àrees de recepció i espera, banys, vestuaris, habitacions, etc, ja que els àmbits interns (magatzems, etc) seran sempre de circulació restringida per a personal de l'hospital o bé de pacient enllitat.

Tenint en compte la petita superfície a reformar que contempla el present projecte, el compliment es justificarà únicament a les àrees afectades per la reforma.

Respecte a l'àmbit d'accés públic, s'han dimensionat les sala d'espera, els banys i vestidors així com les sales de tractament projectades per tal d'aconseguir una accessibilitat total en compliment de la normativa vigent.

Així mateix, el desplaçament d'usuaris esta garantit per la edificació existent, que va ser ampliada en el 2012 amb un nou nucli de comunicacions amb ascensors i escales adaptades.

A continuació s'inclouen les fitxes de justificació de compliment del COAC per a edificació diferent a habitatge, tot i que aquestes encara no estan actualitzades amb els criteris establerts al Codi d'Accessibilitat de Catalunya 209/2023.

Justificació de l'accessibilitat a l'edificació

Ús públic i ús privat  
(no habitatge)

DB SUA / D135/95

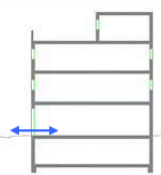
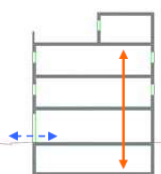
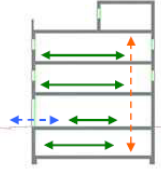
D. 135/1995 Codi d'accessibilitat		CTE DB SUA: SUA-9 Accessibilitat
<p><b>ACCESSIBILITAT EXTERIOR</b></p>  <p>Comunicació de l'edificació amb:</p> <ul style="list-style-type: none"> <li>- via pública</li> <li>- zones comunes ext, elements annexos.</li> </ul>	<p><b>EDIFICIS D'ÚS NO HABITATGE</b></p> <p><b>Edificis o establiments d'ús públic:</b></p> <p>→ <b>Itinerari adaptat o practicable</b> <input checked="" type="checkbox"/></p> <p>* segons ús de l'edifici → taula d'usos públics</p> <p><b>Edificis o establiments d'ús privat:</b></p> <p>→ <b>Itinerari practicable</b> <input type="checkbox"/></p> <p>* edificis ≥ PB + 2PP</p> <p>* edificis amb obligatorietat de col·locació d'ascensor</p> <p>→ <b>Itinerari adaptat</b> <input type="checkbox"/></p> <p>* edificis amb habitatges adaptats</p>	<p><b>EDIFICIS D'ÚS NO HABITATGE</b></p> <p>→ <b>Itinerari accessible per a tots els edificis</b> <input checked="" type="checkbox"/></p> <p>(s'exclouen els habitatges unifamiliars aïllats i adossats sense elements comuns)</p>
<p><b>ACCESSIBILITAT VERTICAL</b></p> <p>Mobilitat entre plantes (necessitat d'ascensor o previsió del mateix)</p>  <p>Comunicació de les entitats amb:</p> <ul style="list-style-type: none"> <li>- planta accés (via pública)</li> <li>- espais, instal·lacions i dependències d'ús comunitari</li> </ul>	<p><b>EDIFICIS D'ÚS NO HABITATGE</b></p> <p><b>Edificis o establiments d'ús públic:</b></p> <p>→ <b>Itinerari adaptat o practicable</b> <input checked="" type="checkbox"/></p> <p>* segons ús de l'edifici → taula d'usos públics</p> <p><b>Edificis o establiments d'ús privat:</b></p> <p>→ <b>Itinerari practicable:</b> <input type="checkbox"/></p> <p>* edificis ≥ PB + 2PP que no disposin d'ascensor</p> <p>* edificis amb obligatorietat de col·locació d'ascensor</p> <p>* aparcaments &gt; 40places</p>	<p><b>EDIFICIS D'ÚS NO HABITATGE</b></p> <p>→ <b>Itinerari accessible amb ascensor accessible</b> <input checked="" type="checkbox"/></p> <p>o rampa accessible, en els següents supòsits:</p> <ul style="list-style-type: none"> <li>* edificis &gt; PB + 2PP</li> <li>* edificis / establiments amb Su &gt; 200 m² (exclosa planta accés)</li> <li>* <u>plantes</u> amb zones d'ús públic amb Su &gt; 100 m²</li> <li>* <u>plantes</u> amb elements accessibles</li> </ul>
<p><b>ACCESSIBILITAT HORIZONTAL</b></p> <p>Mobilitat en una mateixa planta</p>  <p>Comunicació punt d'accés a la planta amb:</p> <ul style="list-style-type: none"> <li>- les entitats o espais</li> <li>- instal·lacions i dependències d'ús comunitari</li> </ul>	<p><b>EDIFICIS D'ÚS NO HABITATGE</b></p> <p><b>Edificis o establiments d'ús públic:</b></p> <p>→ <b>Itinerari adaptat o practicable</b> que comuniqui el punt d'accés de la planta amb: <input checked="" type="checkbox"/></p> <p>* elements adaptats → taula d'usos públics</p> <p><b>Edificis o establiments d'ús privat:</b></p> <p>→ <b>Itinerari practicable</b> que comuniqui el punt d'accés de la planta amb: <input type="checkbox"/></p> <p>* entitats o espais</p> <p>* dependències d'ús comunitari</p>	<p><b>EDIFICIS D'ÚS NO HABITATGE</b></p> <p>→ <b>Itinerari accessible</b> que comuniqui el punt d'accés de la planta amb: <input checked="" type="checkbox"/></p> <ul style="list-style-type: none"> <li>* zones d'ús públic</li> <li>* origen d'evacuació de les zones d'ús privat</li> <li>* tots els elements accessibles</li> </ul>





Ús públic i ús privat (no habitatge)					DB SUA / D135/95	
Justificació de l'accessibilitat a l'edificació						
Itineraris						
ADAPTAT (D.135/1995)					ACCESSIBLE (DB SUA)	
RAMPES					PRACTICABLE (D.135/1995)	
- Pendants	- longitudinal: $\leq 12\%$ trams $< 3m$ de llargada $\leq 10\%$ trams entre $3 i 10m$ de llargada $\leq 8\%$ trams $> 10m$ de llargada	- longitudinal: $\leq 10\%$ trams $< 3m$ de llargada $\leq 8\%$ trams $< 6m$ de llargada 4< p $\leq 6\%$ trams $< 9m$ de llargada	<input checked="" type="checkbox"/>	- Pendants	- longitudinal: $\leq 12\%$ per a trams $\leq 10 m$ de llargada - transversal: s'admet $\leq 2\%$ en rampes exteriors	
	- transversal: S'admet $\leq 2\%$ en rampes exteriors	- transversal: $\leq 2\%$	<input checked="" type="checkbox"/>	- Trams:	- En els dos extrems d'una rampa hi ha un espai lliure amb una fondària de $1,20 m$ .	
	- La llargada de cada tram és $\leq 20 m$ .	- llargada màxima tram $\leq 9 m$ .	<input checked="" type="checkbox"/>	- Replans:	(als dos extrems d'una rampa hi ha un espai lliure amb una fondària de $1,20 m$ )	
	- En la unió de trams de diferent pendent es col·loquen replans intermedis. - A l'inici i al final de cada tram de rampa hi ha un replà de $1,50 m$ de llargada mínima.	- amplada $\geq 1,20m$ - rectes o amb radi de curvatura $\geq 30m$ - a l'inici i al final de cada tram hi ha una superfície horitzontal $\geq 1,20m$ de long. en la direcció de la rampa	<input checked="" type="checkbox"/>	- Barreres de protecció, Passamans i Elements protectors:	- Barreres de protecció, Passamans i Elements protectors: - Passamà: com a mínim a un costat - El passamà està situat a una alçada entre $0,90 i 0,95 m$ .	
- Replans:	- Els replans intermedis tindran una llargada mínima de $1,50 m$ en la direcció de circulació.	- entre trams d'una mateixa direcció: amplada $\geq$ la de la rampa longitud $\geq 1,50 m$ (mesurada a l'eix) - entre trams amb canvi de direcció: l'amplada de la rampa no es reduirà - els passadissos d'amplada $< 1,20m$ i les portes es situen a $> 1,50m$ de l'arrencada d'un tram	<input checked="" type="checkbox"/>			
- Barres de protecció, Passamans i Elements protectors:	- Baranes: a ambdós costats - Passamans: situats a una alçada entre $0,90 i 0,95m$ amb disseny anatòmic (permet adaptar la ma) i amb una secció igual o equivalent a la d'un tub rodó de $\varnothing$ entre $3 i 5 cm$ , separat $\geq 4 cm$ dels paraments verticals. - Element de protecció lateral: es disposa longitudinalment amb una alçada $\geq 10 cm$ per sobre del terra (evitar la sortida accidental de rodes i bastons)	- Barrera protecció: desnivell $> 0,55m$ - Passamans: per a rampes amb: p $\geq 6\%$ i desnivell $> 18,5cm$ . * continus i als dos costats a una altura entre $0,90m - 1,10m$ , i * un altre a una altura entre $0,65 - 0,75m$ * trams de rampa de $\geq 3m$ → <u>prolongació</u> horizontal dels passamans $\geq 0,30m$ en els extrems * seran continus, fermes i es podran agafar fàcilment, separats del parament $\geq 0,04m$ i el sistema de subjectió no interfereix el pas continu de la ma - Elements de protecció lateral: per als costats oberts de les rampes amb p $\geq 6\%$ i desnivell $> 18,5cm$ i amb una alçada $\geq 10 cm$	<input checked="" type="checkbox"/>			

Itineraris		ADAPTAT (D.135/1995)	ACCESSIBLE (DB SUA)	PRACTICABLE (D.135/1995)
ASCENSOR	- Dimensions cabina	<input checked="" type="checkbox"/> <ul style="list-style-type: none"><li>- sentit d'accés <math>\geq 1,40</math> m</li><li>- sentit perpendicular <math>\geq 1,10</math> m</li></ul>	<input checked="" type="checkbox"/> <ul style="list-style-type: none"><li>- Su <math>\leq 1000\text{m}^2</math> (exclosa planta accés)<ul style="list-style-type: none"><li>*1 porta o 2 enfrontades <math>\rightarrow 1,00 \times 1,25\text{m}</math></li><li>*2 portes en angle <math>\rightarrow 1,40 \times 1,40\text{m}</math></li></ul></li><li>- Su <math>&gt; 1000\text{m}^2</math> (exclosa planta accés)<ul style="list-style-type: none"><li>*1 porta o 2 enfrontades <math>\rightarrow 1,10 \times 1,40\text{m}</math></li><li>*2 portes en angle <math>\rightarrow 1,40 \times 1,40\text{m}</math></li></ul></li></ul>	<ul style="list-style-type: none"><li>- Dimensions cabina:<ul style="list-style-type: none"><li>- sentit d'accés <math>\geq 1,20</math> m</li><li>- sentit perpendicular <math>\geq 0,90</math> m</li><li>- superfície <math>\geq 1,20 \text{ m}^2</math></li></ul></li></ul>
	- Portes	<input checked="" type="checkbox"/> <ul style="list-style-type: none"><li>- de la cabina: són automàtiques</li><li>- del recinte: són automàtiques</li><li>- amplada: <math>\geq 0,80</math> m.</li><li>- davant de les portes es pot inscriure un <math>\varnothing 1,50</math> m.</li></ul>	<input checked="" type="checkbox"/> <ul style="list-style-type: none"><li>- Paràmetres generals: Complex la norma UNE EN 81-70:2004 "Accesibilidad a los ascensores de personas, incluyendo personas con discapacidad".</li></ul>	<ul style="list-style-type: none"><li>- Portes:<ul style="list-style-type: none"><li>- de la cabina: són automàtiques</li><li>- del recinte: podes ser automàtiques o manuals</li><li>- amplada: <math>\geq 0,80</math> m.</li><li>- davant de les portes es pot inscriure un <math>\varnothing 1,20</math> m sense ser escombrat per l'obertura de la porta</li></ul></li></ul>
	- Botoneres:	<input checked="" type="checkbox"/> <ul style="list-style-type: none"><li>- Alçada de col·locació: entre <math>1,00</math> i <math>1,40</math> m respecte al terra.</li><li>- Han de tenir la numeració en Braille o en relleu.</li></ul>	<input checked="" type="checkbox"/> <ul style="list-style-type: none"><li>- Botoneres: Segons norma UNE EN 81-70:2004 "Accesibilidad a los ascensores de personas, incluyendo personas con discapacidad".</li></ul>	<ul style="list-style-type: none"><li>- Botoneres:<ul style="list-style-type: none"><li>- Alçada de col·locació: entre <math>1,00</math> i <math>1,40</math> m respecte al terra</li></ul></li></ul>
	- Passamans:	<input checked="" type="checkbox"/> <ul style="list-style-type: none"><li>- La cabina en disposa a una alçada entre <math>0,90</math> i <math>0,95</math> m.</li><li>- Han de tenir un disseny anàtic (permet adaptar la ma) amb una secció igual o equivalent a la d'un tub rodó de diàmetre entre <math>31,5</math> cm, separat, com a mínim, <math>4</math> cm dels paraments verticals.</li></ul>	<input checked="" type="checkbox"/> <ul style="list-style-type: none"><li>- Passamans: Segons norma UNE EN 81-70:2004 "Accesibilidad a los ascensores de personas, incluyendo personas con discapacidad".</li></ul>	
	- Senyalització:	<input checked="" type="checkbox"/> <ul style="list-style-type: none"><li>- Indicació del nombre de cada planta amb número en alt relleu (dimensió <math>\geq 10 \times 10</math> cm) i col·locat a una alçada d'<math>1,40\text{m}</math> des del terra (al costat de la porta de l'ascensor)</li></ul>	<input checked="" type="checkbox"/> <ul style="list-style-type: none"><li>- Senyalització:<ul style="list-style-type: none"><li>- mitjançant símbol internacional d'accessibilitat, SIA</li><li>- indicació del nombre de la planta en Braille i aràbic en alt relleu col·locat a una alçada entre <math>0,80\text{m}</math> i <math>1,20\text{m}</math> (brancal dret en el sentit de sortida de la cabina)</li></ul></li></ul>	

## Escales. Configuració

### D'ÚS PÚBLIC (Adaptades) (D. 135/1995) ☒

ESCALES	<ul style="list-style-type: none"> <li>- Amplada <math>\geq 1,00</math> m</li> <li>- Altura de pas <math>\geq 2,10</math> m</li> <li>- Graons: <ul style="list-style-type: none"> <li>- frontal <math>F \leq 0,16</math> m <input checked="" type="checkbox"/></li> <li>- estesa, <math>E \geq 0,30</math> m</li> <li>(si la projecció en planta no és recta, l'estesa, <math>E \geq 0,30</math> m a <math>0,40</math> m de la part interior)</li> <li>- l'estesa no presenta discontinuïtats quan s'uneix amb l'alçada (no tenen ressalls)</li> </ul> </li> <li>- Trams: <ul style="list-style-type: none"> <li>- nombre de graons seguits <math>\leq 12</math>.</li> </ul> </li> <li>- Replans: <ul style="list-style-type: none"> <li>- Els replans intermedis tindran una llargada <math>\geq 1,20</math> m. <input checked="" type="checkbox"/></li> </ul> </li> <li>- Barreres de protecció, Passamans i Elements protectors: <ul style="list-style-type: none"> <li>- Passamans: a ambdós costats a una altura entre <math>0,90</math> i <math>0,95</math> m <input checked="" type="checkbox"/></li> <li>* disseny anatómic (permet adaptar la ma) i amb una secció igual o equivalent a la d'un tub rodó de <math>\varnothing</math> entre <math>3</math> i <math>5</math> cm, separat <math>\geq 4</math> cm dels paraments verticals.</li> </ul> </li> </ul>
---------	---

### D'ÚS PÚBLIC (DB SUA-1) ☒

ESCALES	<ul style="list-style-type: none"> <li>- Amplada <ul style="list-style-type: none"> <li>- en funció de l'ús i del nombre de persones, taula 4.1 SUA-1</li> <li>- <math>\geq 1,00</math> m si comunica amb una zona accessible <input checked="" type="checkbox"/></li> </ul> </li> <li>- Altura de pas <math>\geq 2,20</math> m <input checked="" type="checkbox"/></li> <li>- Graons: <ul style="list-style-type: none"> <li>- frontal <math>0,13 \leq F \leq 0,175</math> m <input checked="" type="checkbox"/></li> <li>- estesa, <math>E \geq 0,28</math> m</li> <li>- <math>0,54 \leq 2F + E \leq 0,70</math> m (al llarg de tota l'escala)</li> <li>- la mesura de l'estesa no inclou la projecció vertical de l'estesa del graó superior</li> <li>- els graons no tenen ressalls (bocel)</li> <li>- graons amb frontal, vertical o formant un angle <math>\leq 15^\circ</math> amb la vertical, (per a edificis sense itinerari accessible alternatiu)</li> </ul> </li> <li>- Trams: <ul style="list-style-type: none"> <li>- salvarà una altura <math>\leq 2,25</math> m <input checked="" type="checkbox"/></li> <li>- podran ser rectes, corbats o mixtes (veure apartat 4.2.2 SUA-1, els usos pels quals només són rectes)</li> <li>- entre dues plantes consecutives d'una mateixa escala tots els graons tindran el mateix frontal</li> <li>- entre dos trams consecutius de plantes diferents el frontal podrà variar com a màxim <math>\pm 10</math> mm</li> <li>- tots els graons dels trams rectes tindran la mateixa estesa</li> </ul> </li> <li>- Replans: <ul style="list-style-type: none"> <li>- entre trams d'una mateixa direcció: <ul style="list-style-type: none"> <li>amplada <math>\geq</math> la de l'escala</li> <li>longitud <math>\geq 1,00</math> m (mesurada a l'eix) <input checked="" type="checkbox"/></li> </ul> </li> <li>- entre trams amb canvi de direcció: <ul style="list-style-type: none"> <li>l'amplada de l'escala no es reduirà</li> </ul> </li> <li>- els passadissos d'amplada <math>&lt; 1,20</math> m i les portes es situen a <math>\geq 0,40</math> m de l'arrencada d'un tram</li> <li>- replans de planta: <ul style="list-style-type: none"> <li>* senyalització visual i tàctil amb franja de paviment en l'arrencada dels trams.</li> <li>(<math>0,80</math> m de longitud en el sentit de la marxa; amplada la de l'itinerari i gravat direccional perpendicular a l'eix de l'escala)</li> <li>* portes i passadissos d'amplada <math>&lt; 1,20</math> m, es situen a <math>0,40</math> m del primer graó d'un tram.</li> </ul> </li> </ul> </li> <li>- Barreres de protecció, Passamans i Elements protectors: <ul style="list-style-type: none"> <li>- col·locació 1 costat escales amb desnivell <math>&gt; 0,55</math> m i amplada <math>\leq 1,20</math> m <input checked="" type="checkbox"/></li> <li>- col·locació 2 costat escales amb desnivell <math>&gt; 0,55</math> m i amplada <math>&gt; 1,20</math> m</li> <li>- passamà intermedi: trams amplada <math>&gt; 4</math> m</li> <li>- altura de col·locació <math>\rightarrow 0,90 \div 1,10</math> m</li> <li>- seran fermes i es podran agafar fàcilment, separats del parament <math>\geq 0,04</math> m i el sistema de subjecció no interferirà el pas continu de la ma.</li> </ul> </li> </ul>
---------	--



### **MD 3.2 Seguretat estructural**

L'abast del projecte és la reforma d' àrees existents a l'edificació de l'Hospital, sense actuar sobre l'estructura existent.

#### **MD 3.2.1. Sustentació de l'edifici: característiques del terreny**

No aplica, en tractar-se d'una reforma interior i no realitzar-se actuacions sobre l'estructura ni el terreny existents.

#### **MD 3.2.2. Sistema estructural: bases de càlcul i accions**

No aplica, en tractar-se d'una reforma interior i no realitzar-se actuacions sobre l'estructura ni el terreny existents.

### **MD 3.3 Seguretat en cas d'incendi**

L'abast del projecte és la reforma d' àrees existents a l'edificació de l'Hospital.

Les condicions de seguretat en cas d'incendi de l'edifici existent i dels nous serveis projectats compleixen les exigències del Document Basic SI del CTE.

No s'actuarà sobre les vies d'evacuació existents a Planta Semisoterrani, garantint el no empitjorament de les condicions de seguretat amb la realització de les reformes descrites al projecte.

Aquest apartat es troba desenvolupat dins de la memòria tècnica de seguretat en cas d'incendi.

Annex MA-SI. Memòria justificativa de Seguretat en cas d'Incendi.

#### **Justificació del compliment de les exigències bàsiques SI**

Aquest apartat es troba desenvolupat dins de la memòria tècnica de seguretat en cas d'incendi.

Annex MA-SI. Memòria justificativa de Seguretat en cas d'Incendi.

#### **Condicions per a la intervenció de bombers i d'evacuació exterior de l'edifici**

Aquest apartat es troba desenvolupat dins de la memòria tècnica de seguretat en cas d'incendi.

Annex MA-SI. Memòria justificativa de Seguretat en cas d'Incendi.

#### **Condicions per limitar la propagació interior de l'incendi**

Aquest apartat es troba desenvolupat dins de la memòria tècnica de seguretat en cas d'incendi.

Annex MA-SI. Memòria justificativa de Seguretat en cas d'Incendi.

#### **Condicions per limitar la propagació exterior de l'incendi**

Aquest apartat es troba desenvolupat dins de la memòria tècnica de seguretat en cas d'incendi.

Annex MA-SI. Memòria justificativa de Seguretat en cas d'Incendi.

#### **Condicions de resistència al foc de l'estructura**

Com s'ha comentat anteriorment, l'estructura existent en els àmbits d'actuació (forjat de PB) correspon a un forjat reticular de formigó armat 25+3 cm amb revoltó de formigó perdut, nervis de 10cm i intereix de 70cm.

Per tal d'aconseguir la resistència requerida per part de del CTE-DB-SI, corresponent a R-120, es necessita un ample de nervi mínim de 16cm:

Tabla C.5 Forjados bidireccionales

Resistencia al fuego	Anchura de nervio mínimo $b_{\min}$ / Distancia mínima equivalente al eje $a_m$ <sup>(1)</sup> (mm)			Espesor mínimo $h_{\min}$ (mm)
	Opción 1	Opción 2	Opción 3	
REI 30	80 / 20	120 / 15	200 / 10	60
REI 60	100 / 30	150 / 25	200 / 20	80
REI 90	120 / 40	200 / 30	250 / 25	100
REI 120	160 / 50	250 / 40	300 / 35	120
REI 180	200 / 70	300 / 60	400 / 55	150
REI 240	250 / 90	350 / 75	500 / 70	175

<sup>(1)</sup> Los recubrimientos por exigencias de durabilidad pueden requerir valores superiores.

Aquest fet, segons el punt 1 de l'apartat C.2.3.4 de l'Anejo C. *Resistencia al fuego de las estructuras de hormigón armado*, es podria obviar si tinguéssim en compte que el forjat existent disposa d'elements d'entrevigat ceràmic o de formigó (recordem que al forjat existent es de formigó) i revestiment inferior (revestiment inexistent si no en tenim en compte el cel ras).

Si los forjados disponen de elementos de entrevigado cerámicos o de hormigón y revestimiento inferior, para resistencia al fuego R 120 o menor bastará con que se cumpla lo establecido en el punto 1 del apartado C.2.3.5.

Per tant, per tal de donar compliment a la resistència requerida pel forjat existent, el projecte planteja l'aplicació de capes protectores de morter de guix projectat als fotjats superiors de les àrees on s'intervé per tal de garantir els REI-120 de l'estructura horitzontal necessaris per donar compliment al DB-SI; garantint el no empitjorament de les condicions de seguretat amb la realització de les reformes descrites al projecte.

Aquest apartat es troba desenvolupat dins de la memòria tècnica de seguretat en cas d'incendi.

Annex MA-SI. Memòria justificativa de Seguretat en cas d'Incendi.



## FITXA D'APLICACIÓ CTE. Condicions de protecció contra incendis

RD 314/2006, de 17 de març, pel qual s'aprova el Codi Tècnic de l'Edificació. RD 1371/2007, de 19 d'octubre, pel qual es modifica el RD 314/2006. BOE n° 22 de 25/01/2008 Correcció d'errors i errades del RD 314/2006. ORDEN VIV/984/2009, de 15 d'abril, per la qual es modifiquen determinats documents bàsics del Codi Tècnic de l'Edificació. RD 173/2010, de 19 de febrer, pel qual es modifica el Codi Tècnic de l'Edificació, en matèria d'accessibilitat i no discriminació de les persones amb discapacitat.

EDIFICIS D'ÚS HOSPITALARI  
Data 17/12/2010

ÀMBIT	<p>Edifici o establiment destinat a assistència sanitària amb hospitalització de 24 hores i que està ocupat per persones que, en la seva majoria, són incapaços de cuidar-se per sí mateixos, tal com hospitals, clíniques, sanatoris, residències geriàtriques, etc.</p> <p>Les zones i/o centres destinades a assistència sanitària de caràcter ambulatori (despatxos mèdics, consultes, àrees de diagnòstic i tractament, etc.) han de complir les condicions corresponents a l'ús <i>Administratiu</i>.</p>
-------	---

1. ACCESSIBILITAT PER A BOMBERS (DB SI 5)											
ENTORN	Espais per a intervenció de bombers	Els edificis amb alçada d'evacuació > 9 m han de disposar d'un espai de maniobra amb les següents condicions: Amplada mínima lliure: 5 m Alçada lliure: la de l'edifici Separació màxima del vehicle a la façana de l'edifici: - Edificis fins 15 m d'alçada d'evacuació: 23 m - Edificis entre 15 i 20 m d'alçada d'evacuació: 18 m - Edificis de més de 20 m d'alçada d'evacuació: 10 m Distància màxima fins els accessos a l'edifici necessaris per poder arribar fins a totes les seves zones: 30 m Pendent màxima: 10% Resistència al punxonament : 100kN sobre 20 cm Ø									
	Vials d'accés per als bombers	Els vials d'aproximació han de complir les següents condicions: Amplada mínima lliure: 3.5 m Alçada mínima lliure: 4.5 m Capacitat portant del vial: 20 KN/m²									
	Forats en façana	Condicions que han de complir els forats en façana: Facilitar l'accés en façana a cada una de les plantes de l'edifici, l'alçada d'ampit respecte el nivell de planta a la que s'accedeix ≤ 1.20 m. Dimensions horitzontals i verticals han de ser almenys 0.80 m i 1.20 m. Distància màxima entre eixos verticals de 2 forats consecutius ≤ 25 m.									
2. LÍMITS A L'EXTENSIÓ DE L'INCENDI (DB SI 1, 2, 6)											
2.1. Estructura: descripció i grau d'estabilitat al foc (forjats, bigues, suports i demés elements estructurals)											
Requeriments a garantir en funció de: - l'alçada d'evacuació de l'edifici (h) - situació de plantes sobre rasant o plantes soterrani.		Alçada d'evacuació de l'edifici (h)									
		Plantes soterrani	Plantes sobre rasant								
			h ≤ 15m	h ≤ 28m	h > 28m						
Estructura general		R-120 (R-180 si h ≥ 28m)	R-90	R-120	R-180						
En escales protegides		▪ R-30. (no s'exigeix R a escales especialment protegides)									
Vestíbul d'independència		▪ Parets EI 120 i portes amb la quarta part de la resistència al foc de l'element compartidor i com a mínim EI <sub>2</sub> 30-C5									
Cobertes lleugeres (G <sub>k</sub> ≤ 1kN/m²) i els seus suports		▪ R-30 en cobertes lleugeres no previstes per evacuació d'ocupants i amb h < 28 m sobre rasant									
2.2. Resistència al foc de les parets mitgeres, consideració de mur tallafoc											
Elements verticals separadors amb d'altres edificis		▪ EI-120									
FAÇANES	A la trobada amb elements que compartimenten sectors d'incendi, zones de risc especial alt o escales protegides o passadissos protegits.	• EI 60 en una franja de 1.00 m d'alçada per evitar propagació vertical. • EI 60 en una distància D en projecció horitzontal, en funció de l'angle α format pel pla de les façanes (taula punt 1.2 SI 2). En edificis diferents veïns, cada edifici complirà el 50% de D. • Materials que ocupen més del 10 %, classe B s3 d2 fins a 3,5 m d'alçada com a mínim i tota la façana quan tingui més de 18 m d'alçada.									
	A la trobada amb elements que compartimenten sectors d'incendi o zones de risc especial alt	• Recrescut de 0.60 m per sobre de coberta; o bé: franja REI 60 de 0.50 m d'amplada mesurada des de l'edifici adjacent i franja de 1.00 m d'amplada situada sobre la trobada amb la coberta. • Especificacions de distància entre elements amb EI < 60 en funció de la seva separació:									
COBERTES		Horitzontal (m)	>2,5	2,00	1,75	1,50	1,25	1,00	0,75	0,50	0
		Vertical (m)	0	1,00	1,50	2,00	2,50	3,00	3,50	4,00	5,00

## FITXA D'APLICACIÓ CTE. Condicions de protecció contra incendis

RD 314/2006, de 17 de març, pel qual s'aprova el Codi Tècnic de l'Edificació. RD 1371/2007, de 19 d'octubre, pel qual es modifica el RD 314/2006. BOE nº 22 de 25/01/2008 Correcció d'errors i errades del RD 314/2006. ORDEN VIV/984/2009, de 15 d'abril, per la qual es modifiquen determinats documents bàsics del Codi Tècnic de l'Edificació. RD 173/2010, de 19 de febrer, pel qual es modifica el Codi Tècnic de l'Edificació, en matèria d'accessibilitat i no discriminació de les persones amb discapacitat.

EDIFICIS D'ÚS HOSPITALARI  
Data 17/12/2010

	Materials de revestiment o acabat exterior, lluernaris, claraboies, ventilacions...	• Reacció Broof (t1) quan ocupin més del 10% del revestiment o acabat exterior de les zones a menys de 5 m de la projecció vertical de façana la resistència al foc de la qual no sigui com a mínim EI 60, incloent la cara superior dels voladissos amb sortint superior a 1m; també lluernaris, elements d'il·luminació o ventilació.					
2.3. Sectors d'incendi : superfícies, resistència al foc del elements sectoritzadors							
Sectors d'incendi	• L'establiment respecte la resta de l'edifici. • Zones d'allotjament de S > 500 m² (dormitoris de personal mèdic, infermeres, etc.) • Zones d'usos subsidiaris: <ul style="list-style-type: none"><li>▪ Residencial Habitatge (en tot cas)</li><li>▪ Administratiu, Comercial i/o Docent &gt; 500 m²</li><li>▪ Pública Concurrencia i ocupació &gt; 500 persones</li><li>▪ Aparcament &gt; 100 m² (en tot cas si és robotitzat)</li></ul>						
	• S ≤ 2500 m² (5000 m² amb protecció per instal·lació automàtica d'extinció).						
Excepcions: Sectors de risc mínim : Sense limitació de superfície.							
Plantes d'hospitalització i/o d'unitats especials (quiròfans, UVI, etc.)	Almenys dos sectors d'incendi per planta amb: • S ≤ 1500 m² (3000 m² amb protecció per instal·lació automàtica d'extinció que no sigui exigible). • Espai suficient per allotjar als pacients d'un dels sectors adjacents.						
	Excepcions: • Les plantes de S ≤ 1500 m² amb recorreguts de sortida directa a espai exterior segur ≤ 25m. (S ≤ 3000 m² amb protecció per instal·lació automàtica d'extinció que no li sigui exigible). (Recorregut ≤ 31,2m amb protecció per instal·lació automàtica d'extinció, sigui o no exigible).						
Requeriments a garantir en funció de: – l'alçada d'evacuació de l'edifici (h) – situació de plantes sobre rasant o plantes soterrani.	Alçada d'evacuació de l'edifici (h)						
	Plantas soterrani	Plantas sobre rasant					
		h ≤ 15m	15 < h ≤ 28m		h > 28m		
Elements separadors de sectors <sup>(1)</sup>	EI 120 (EI 180 si h ≥ 28)	EI 90	EI 120		EI 180		
Sector de risc mínim <sup>(2)</sup>	no s'admet	EI 120					
Portes de pas entre sectors	• EI <sub>2</sub> t - C5, t es la meitat del temps de resistència al foc demanat a la paret a la que es trobi, o be la quarta part quan el pas es realitzi a través d'un vestíbul previ i de dues portes.						
Elements d'evacuació protegits	Escala protegida i especialment protegida	Compartiment EI 120; portes EI <sub>2</sub> 60-C5; tapes EI 60.					
	Vestíbul d'independència	Compartiment EI 120 i portes amb la quarta part de la resistència al foc de l'element compartidor i com a mínim EI <sub>2</sub> 30-C5.					
	Ventilació o control de fums	- Finestres o forats oberts a l'exterior de s ≥ 1 m² a cada planta - Per un sistema de pressió diferencial - Per conductes					
	Finestres o forats en façana	Distància d'elements EI < 60 en funció de l'angle α de façanes:					
		α (°)	0	45	60	90	135
	D (m)	3,00	2,75	2,50	2,00	1,25	0,50
Ascensors que comuniquen plantes de sectors diferents i no estan continguts en escales protegides.	Tots els accessos seran per portes E 30, o per vestíbuls d'independència amb una porta EI <sub>2</sub> 30-C5, exceptuant quan es considerin dos sectors i l'inferior sigui de risc mínim o disposi de portes E 30 o vestíbul d'independència amb una porta EI <sub>2</sub> 30-C5, el sector superior s'eximeix de les esmentades mesures. Obligat vestíbul d'independència en accessos a recintes de risc especial.						
Cambres, patis o conductes que travessen elements de compartimentació	Tancament o barrera interior d'almenys la mateixa resistència al foc exigible a l'element travessat. Tapes de registre amb el 50% de la resistència al foc del tancament. Els conductes no estancs es limiten a 3 plantes i 10 m de desenvolupament vertical on els elements no siguin B-s3,d2; B <sub>1</sub> -s3,d2 o millor. Cal garantir la EI en els passos d'instal·lacions, excepte quan la secció de pas < 50 cm².						
2.4. Locals de risc especial (*) : condicions d'aplicació							
LOCALS DE RISC ESPECIAL		RISC BAIX	RISC MIG		RISC ALT		
	Elements estructurals	R 90	R 120		R 180		
	Parets i sostres	EI 90	EI 120		EI 180		
	Vestíbul d'independència	-	SI		SI		

## FITXA D'APLICACIÓ CTE. Condicions de protecció contra incendis

RD 314/2006, de 17 de març, pel qual s'aprova el Codi Tècnic de l'Edificació. RD 1371/2007, de 19 d'octubre, pel qual es modifica el RD 314/2006. BOE n° 22 de 25/01/2008 Correcció d'errors i errades del RD 314/2006. ORDEN VIV/984/2009, de 15 d'abril, per la qual es modifiquen determinats documents bàsics del Codi Tècnic de l'Edificació. RD 173/2010, de 19 de febrer, pel qual es modifica el Codi Tècnic de l'Edificació, en matèria d'accessibilitat i no discriminació de les persones amb discapacitat.

EDIFICIS D'ÚS HOSPITALARI  
Data 17/12/2010

	Portes d'entrada	El <sub>2</sub> 45-C5	El <sub>2</sub> 30-C5 (les dues)	El <sub>2</sub> 45-C5 (les dues)	
	Revestiment parets i sostres	B-s1,d0	B-s1,d0	B-s1,d0	
	Revestiment terres	B <sub>FL</sub> -s1	B <sub>FL</sub> -s1	B <sub>FL</sub> -s1	
2.5. Reacció al foc dels materials					
MATERIALS DE REVESTIMENT	En recintes protegits	Terres	C <sub>FL</sub> -s1		
		Parets i sostres	B-s1, d0		
	En recorreguts normals	Terres	C <sub>FL</sub> -s1		
		Parets i sostres	B-s1, d0		
	En falsos sostres o terres elevats o aquells que, sent estancs, continguin instal·lacions susceptibles d'iniciar o propagar un incendi	Tancaments formats per elements tèxtils (carpes i/o lones): M2 conforme a UNE 23727:1990			
	Terres	B <sub>FL</sub> -s2			
	Parets i sostres	B-s3, d0			
COMPONENTS ELÈCTRICS		Segons reglament específic			
3. CONDICIONS D'EVACUACIÓ D'OCUPANTS (DB SI 3, DB SUA 1 a 5)					
OCUPACIÓ	Densitat d'ocupació (persones per unitat de superfície útil)	<ul style="list-style-type: none"><li>1 persona / 15 m<sup>2</sup> en zones d'hospitalització.</li><li>1 persona / 2 m<sup>2</sup> en sales d'espera.</li><li>1 persona / 3 m<sup>2</sup> en lavabos de planta.</li><li>1 persona / 10 m<sup>2</sup> en serveis ambulatoris i de diagnòstic.</li><li>1 persona / 20 m<sup>2</sup> en zones de tractament per pacients interns.</li><li>1 persona / 40 m<sup>2</sup> en arxius i magatzems.</li></ul>			
	Zones d'ocupació nul·la	<ul style="list-style-type: none"><li>Zones d'ocupació ocasional i zones accessibles únicament a efectes de manteniment (sala de màquines, locals per material de neteja).</li></ul>			
ESPAI EXTERIOR SEGUR		<ul style="list-style-type: none"><li>S &gt; 0,50 m<sup>2</sup> / persona, en un radi de 0,1 P m (P = número d'ocupants previstos per la sortida; no necessari si P&lt;50).</li><li>A més de 15 m de la façana en espais no comunicats amb la xarxa viària o altres espais oberts.</li><li>Permet la dissipació de calor i fums; accessible per bombers.</li><li>Pot ser la coberta d'edifici estructuralment independent del edifici que hi surt sempre que l'incendi no pugi afectar ambdós edificis.</li></ul>			
3.1. Elements d'evacuació					
PORTES PASSOS	Dimensionat	<ul style="list-style-type: none"><li>Capacitat: A ≥ P / 200</li><li>Amplada ≥ 1,05m (tota fulla de porta no pot ser menor que 0.60m, ni superar 1.23m).</li></ul>			
	Característiques	<ul style="list-style-type: none"><li>Abatibles d'eix vertical i fàcilment operables si P&gt;50 persones.</li><li>Obertura en sentit d'evacuació si P&gt;100 persones o bé és en un recinte d'ocupació &gt; 50.</li><li>Les portes giratòries han de tenir portes abatibles d'obertura manual al seu costat.</li><li>Les portes automàtiques han de tenir un sistema que en cas de fallada assegurí que resten obertes.</li></ul>			
PASSADISSOS I RAMPES		Passadissos i rampes no protegits	Passadissos protegits		
		<ul style="list-style-type: none"><li>Capacitat: A ≥ P / 200</li><li>Amplada de passadís ≥ 2,20 m (0.80 m si P ≤ 10 persones usuaris habituals)</li><li>Portes de passadissos ≥ 2,10 m</li></ul>	<ul style="list-style-type: none"><li>E ≤ 3 S + 160 A<sub>s</sub></li><li>Amplada mínima 1,20 m (1,40 m en girs ≥ 90° , zones de pacients interns) (0.80 m si P ≤ 10 persones, usuaris habituals)</li></ul>		
		Rampes per més de 10 persones: longitud ≤ 15 m i pendent ≤ 12%			
		Excepcions per a itineraris accessibles:			
		Longitud rampa	< 3 m	< 6 m	
		Pendent rampa	≤ 10%	≤ 8%	
		En la resta de casos			
ESCALES	Tipologia	No protegides	Protegides	Especialment protegides	
	Evacuació descendent	Per h ≤ 10 m que no sigui d'hospitalització ni tractament intensiu	Per h ≤ 14 m d'hospitalització i tractament intensiu Per h ≤ 20 m d'altres zones	S'admet en tot cas	
		A ≥ P / 160	E ≤ 3 S + 160 A <sub>s</sub>		
		<ul style="list-style-type: none"><li>1,40 m d'amplada útil mínima en zones destinades a pacients interns o externs amb recorreguts que obliguin a girs de 90° o superiors.</li><li>1,20 m d'amplada útil mínima en d'altres zones.</li></ul>			



**FITXA D'APLICACIÓ CTE. Condicions de protecció contra incendis**

RD 314/2006, de 17 de març, pel qual s'aprova el Codi Tècnic de l'Edificació. RD 1371/2007, de 19 d'octubre, pel qual es modifica el RD 314/2006. BOE n° 22 de 25/01/2008 Correcció d'errors i errades del RD 314/2006. ORDEN VIV/984/2009, de 15 d'abril, per la qual es modifiquen determinats documents bàsics del Codi Tècnic de l'Edificació. RD 173/2010, de 19 de febrer, pel qual es modifica el Codi Tècnic de l'Edificació, en matèria d'accessibilitat i no discriminació de les persones amb discapacitat.

**EDIFICIS D'ÚS HOSPITALARI**  
**Data 17/12/2010**

Evacuació ascendent	Per $h \leq 2.80$ m Per $P \leq 100$ fins $h \leq 6$ m	S'admet en tot cas	
	$A \geq P / (160 - 10 h)$	$E \leq 3 S + 160 A_s$	
	<ul style="list-style-type: none"><li>▪ <b>1,40 m</b> d'amplada útil mínima en zones destinades a pacients interns o externs amb recorreguts que obliguin a girs de 90° o superiors.</li><li>▪ <b>1,20 m</b> d'amplada útil mínima en d'altres zones.</li></ul>		
Vestíbul d'independència	No es demana	No es demana	Des de zones de circulació.
Tramades	<ul style="list-style-type: none"><li>▪ Altura salvada <math>\leq 2,50</math> m.</li><li>▪ <math>\geq 3</math> esglaons (excepte en zones d'ús restringit).</li><li>▪ En zones d'hospitalització i tractaments intensius no es permeten tramades corbes.</li></ul>		
Esglaons H = petjada C = altura	540 mm $\leq$ 2C + H $\leq$ 700 mm H $\geq$ 280 mm; C en tramades rectes o corbes compresa entre 130 y 185 mm. Per evacuació ascendent: amb davanter i sense volada. (Tramades corbes i escales d'accés restringit a SU 1)		
Passamans	<ul style="list-style-type: none"><li>▪ A un costat per alçada &gt; 555 mm.</li><li>▪ Als 2 costats si amplada lliure d'escala <math>\geq 1.20</math> m.</li><li>▪ Ha de tenir passamà intermedi si amplada lliure &gt; <b>4.00 m</b>.</li></ul>		
<b>ELEMENTS A L'AIRE LLIURE</b>	PASSOS i RAMPES	Capacitat: $A \geq P / 600$	<ul style="list-style-type: none"><li>-Quan aquests elements conduïxin a espais interiors, es dimensionaran com elements interiors, excepte:</li><li>-Quan siguin escales o passadissos protegits que només serveixin per evacuar les zones a l'aire lliure i conduïxin directament a sortides d'edifici</li><li>-Quan discorrin per un espai amb seguretat equivalent a la d'un sector de risc mínim</li></ul>
	ESCALES	Capacitat: $A \geq P / 480$	
<b>3.2. Recorreguts d'evacuació</b>			
<b>COMPATIBILITAT</b> Per establiments de $S > 1500\text{m}^2$ integrats en edifici d'altre ús	<ul style="list-style-type: none"><li>▪ sortides i recorreguts (no d'emergència) fins a un espai exterior segur independents de la resta de l'edifici.</li><li>▪ Sortides d'emergència compatibles però accessibles per <i>vestíbul d'independència</i>.</li></ul>		
Altura ascendent màxima	<ul style="list-style-type: none"><li>▪ 1m per zones d'hospitalització i tractament intensiu (no radioteràpia) fins a sortida de planta i 2m fins espai exterior segur</li><li>▪ per altres 4m fins a sortida de planta i 6m fins espai exterior segur</li></ul> Excepcions: <ul style="list-style-type: none"><li>▪ Zones d'ocupació nul·la</li><li>▪ Zones ocupades únicament per personal de manteniment o control de serveis.</li></ul>		
Nombre de sortides i recorreguts* màxims  (* Els recorreguts es poden augmentar un 25 % si el sector disposa d'extinció automàtica)	1 sortida	<b>No s'admet en:</b> <ul style="list-style-type: none"><li>▪ zones d'hospitalització o tractaments intensius.</li><li>▪ en zones d'hospitalització de <math>S &gt; 90 \text{ m}^2</math></li></ul> En altres quan: <ul style="list-style-type: none"><li>- Ocupació <math>\leq 100</math> persones</li><li>- Recorreguts <math>\leq 25 \text{ m}</math> (*31,2m) o bé <math>\leq 50 \text{ m}</math> (*62,5m) si ocupació &lt; 25 persones i sortida directa a espai exterior segur o espai a l'aire lliure amb risc d'incendi irrellevant (terrassa, coberta edifici...)</li><li>- Altura d'evacuació descendent &lt; 28 m</li><li>- Altura d'evacuació ascendent &lt; 10 m</li><li>- No hi ha recorreguts per mes de 50 persones on l'evacuació ascendent sigui &gt; 2 m</li></ul>	

## FITXA D'APLICACIÓ CTE. Condicions de protecció contra incendis

RD 314/2006, de 17 de març, pel qual s'aprova el Codi Tècnic de l'Edificació. RD 1371/2007, de 19 d'octubre, pel qual es modifica el RD 314/2006. BOE n° 22 de 25/01/2008 Correcció d'errors i errades del RD 314/2006. ORDEN VIV/984/2009, de 15 d'abril, per la qual es modifiquen determinats documents bàsics del Codi Tècnic de l'Edificació. RD 173/2010, de 19 de febrer, pel qual es modifica el Codi Tècnic de l'Edificació, en matèria d'accessibilitat i no discriminació de les persones amb discapacitat.

EDIFICIS D'ÚS HOSPITALARI  
Data 17/12/2010

	Més d'una sortida	Recorreguts d'evacuació: <ul style="list-style-type: none"><li>- en hospitalització i tractament intensiu: &lt;35m (*43,7m)</li><li>- en espais a l'aire lliure sense risc d'incendi (terrasses, cobertes...) &lt; 75 m</li><li>- en altres: &lt; 50m (* 62,5m)</li></ul> Longitud sense alternativa: <ul style="list-style-type: none"><li>- en hospitalització i tractament intensiu: &lt; 15m (*18,7m)</li><li>- en altres: longitud màxima admissible en cas d'una única sortida</li></ul>
	Més d'una sortida d'edifici	- Quan calgui per l'ocupació de planta o bé per tenir més d'una escala descendent o més d'una escala ascendent.
	Locals de risc especial	- Recorreguts evacuació ≤ 25m (* 31,2m)
Desembarcament d'escalas a planta baixa	<ul style="list-style-type: none"><li>- Ocupació afegida d'escala: Persones ≤ 160A</li><li>- En escalas protegides: recorregut &lt;15m fins sortida d'edifici (no s'aplica en zona de risc mínim)</li></ul>	
3.3. Senyalització i enllumenat d'emergència		
Senyalització	<ul style="list-style-type: none"><li>- <b>SORTIDA:</b> En recintes &gt; 50 m²</li><li>- <b>SORTIDA D'EMERGÈNCIA:</b> totes</li><li>- <b>RECORREGUTS:</b> davant la sortida de recintes &gt; 100 persones i en tot canvi de direcció.</li></ul>	
Característiques dels senyals UNE 23-034	Visibles amb fallada del subministrament d'il·luminació normal	Per fotoluminescència, segons UNE 23-035-4:2003 1:2003, UNE 23035-2:2003 i UNE 23035-4:2003 i el seu manteniment segons UNE 23035-3:2003
Enllumenat d'emergència	<ul style="list-style-type: none"><li>- En tots els recorreguts d'evacuació</li><li>- En tots els recintes d'ocupació &gt; 100 persones</li></ul>	
4. RECURSOS PER A LA LLUITA CONTRA INCENDIS (DB SI 4)		
4.1. Detecció i alarma		
Detecció d'incendi	En tot cas: detectors i polsadors manuals	
Alarma <sup>(3)</sup>	<ul style="list-style-type: none"><li>- En tot cas: alarma local i alarma general amb capacitat per instruccions verbals.</li><li>- Per &gt;100 llits: comunicació telefònica directa amb bombers</li></ul>	
4.2. Mitjans d'extinció		
Hidrants exteriors <sup>(4)</sup>		1 hidrant per Sc compresa entre 2000 m² i 10000 m² . 1 hidrant més per cada 10000 m² més o fracció.  Sempre hidrants per h descendent > 28 m o h ascendent > 6 m.
Extintors	Capacitat 21A-113B	<ul style="list-style-type: none"><li>- En cada planta: a 15 m de recorregut,</li><li>- En zones de risc especial <sup>(5)</sup></li></ul>
	25 kg Pols/CO₂	<ul style="list-style-type: none"><li>- En zones de RISC ALT de Sc&gt;500m² : 1extintor per cada 2500m² de superfície o fracció.</li></ul>
Columna seca		Per h > 15 m.
Boques d'incendi equipades		<ul style="list-style-type: none"><li>- En tot cas (BIE-25)</li><li>- En zones de RISC ALT per combustibles sòlids (BIE-45)</li></ul>
Instal·lació automàtica d'extinció		<ul style="list-style-type: none"><li>- Per h &gt; 80 m.</li><li>- En cuines amb potència instal·lada ≥ 20kW</li><li>- En centres de transformació de RISC ALT</li></ul>
Control de fums d'incendi		En atris d'ocupació i/o sortida per > 500 persones
Ascensor d'emergència <sup>(6)</sup>		<ul style="list-style-type: none"><li>- En tractament intensiu i hospitalització: per h &gt;15 m (1 ascensor accessible per cada 1.000 ocupants o fracció)</li></ul>
Senyalització de mitjans manuals p.c.i. UNE 23-033-1		Visibles permanentment; característiques com a 3.3

## FITXA D'APLICACIÓ CTE. Condicions de protecció contra incendis

RD 314/2006, de 17 de març, pel qual s'aprova el Codi Tècnic de l'Edificació. RD 1371/2007, de 19 d'octubre, pel qual es modifica el RD 314/2006. BOE n° 22 de 25/01/2008 Correcció d'errors i errades del RD 314/2006. ORDEN VIV/984/2009, de 15 d'abril, per la qual es modifiquen determinats documents bàsics del Codi Tècnic de l'Edificació. RD 173/2010, de 19 de febrer, pel qual es modifica el Codi Tècnic de l'Edificació, en matèria d'accessibilitat i no discriminació de les persones amb discapacitat.

EDIFICIS D'ÚS HOSPITALARI  
Data 17/12/2010

## Notes:

- (1) Considerant l'acció del foc a l'interior del sector excepte en els sectors de risc mínim  
 (2) Sector de risc mínim: a) estar destinat exclusivament a circulació i no constitueix sector sota rasant; b)  $Q \leq 40 \text{ MJ/m}^2$  en el conjunt del sector i  $Q \leq 50 \text{ MJ/m}^2$  en qualsevol dels recintes continguts en el sector, considerant la càrrega de foc aportada, tan pels elements constructius com pel contingut propi de l'activitat; c) estar separat de qualsevol altra zona de l'edifici que no tingui la consideració de sector de risc mínim mitjançant elements EI 120 i la comunicació amb aquestes zones es fa a través de vestíbuls d'independència; d) tenir resolta l'evacuació, des de tots els punts, mitjançant sortides directes a espai exterior segur  
 (3) El sistema d'alarma transmetrà senyals visuals a més de les acústiques.  
 (4) L'hidrants en via pública ha d'estar a  $<100 \text{ m}$  de la façana accessible i pot estar connectat a la xarxa pública d'abastament d'aigua  
 (5) Un extintor a l'exterior del local o zona i pròxim a la porta d'accés (pot servir a diversos locals). Dins el local o zona s'instal·laran els que calgui per cobrir en recorregut real (inclòs el de l'exterior): a)  $<15 \text{ m}$  en risc mig o baix; b)  $<10 \text{ m}$  en risc alt  
 (6) Les característiques de l'ascensor d'emergència s'inclouen a l'annex SI A de terminologia.

(*) Classificació dels locals i zones de risc especial integrats en edificis (s'exclouen els equips situats a la coberta)			
	RISC BAIX	RISC MIG	RISC ALT
<b>En particular:</b> Magatzems de farmàcia i de clínica	$100 < V \leq 200 \text{ m}^3$	$200 < V \leq 400 \text{ m}^3$	$V > 400 \text{ m}^3$
Esterilització i magatzems annexes	-----	-----	En tot cas
Laboratoris clínics	$V \leq 350 \text{ m}^3$	$350 < V \leq 500 \text{ m}^3$	$V > 500 \text{ m}^3$
<b>En general:</b> Tallers de manteniment, Magatzems d'elements combustibles (mobiliari, teles, neteja, etc.) Arxius de documents, dipòsits de llibres, etc.	$100 < V \leq 200 \text{ m}^3$	$200 < V \leq 400 \text{ m}^3$	$V > 400 \text{ m}^3$
Magatzem de residus	$5 < S \leq 15 \text{ m}^2$	$15 < S \leq 30 \text{ m}^2$	$S > 30 \text{ m}^2$
Aparcament de vehicles d'una viv. unif. o bé la S no superi els 100 m <sup>2</sup>	En tot cas	-----	-----
Cuines* segons potència instal·lada (1 kW/litre d'oli) Veure condicions particulars de campanes, conductes, filtres i ventiladors	$20 < P \leq 30 \text{ kW}$	$30 < P \leq 50 \text{ kW}$	$P > 50 \text{ kW}$
Bugaderies. Vestuaris de personal. Camerinos (excepte sup.WC)	$20 < S \leq 100 \text{ m}^2$	$100 < S \leq 200 \text{ m}^2$	$S > 200 \text{ m}^2$
Sales de calderes segons potència útil nominal (P)	$70 < P \leq 200 \text{ kW}$	$200 < P \leq 600 \text{ kW}$	$P > 600 \text{ kW}$
Sales de màquines en instal·lacions de clima (segons RITE)	En tot cas	-----	-----
Sales de maquinària frigorífica a base d'amoniac	-----	En tot cas	-----
Sales de maquinària frigorífica a base d'halogenats	$P \leq 400 \text{ kW}$	$P > 400 \text{ kW}$	-----
Magatzem per combustible sòlid de calefacció	$S \leq 3 \text{ m}^2$	$S > 3 \text{ m}^2$	-----
Local de comptadors d'electricitat i de quadre generals de distribució	En tot cas	-----	-----
Centre de transformació amb aïllament dielèctric sec o de líquid amb punt d'inflamació $> 300^\circ \text{C}$	En tot cas	-----	-----
Centre de transformació amb dielèctric de punt d'inflamació $\leq 300^\circ \text{C}$ - per potència instal·lada P total: - per potència instal·lada en cada transformador:	$P \leq 2520 \text{ kVA}$ $P \leq 630 \text{ kVA}$	$2520 < P \leq 4000 \text{ kVA}$ $630 < P \leq 1000 \text{ kVA}$	$P > 4000 \text{ kVA}$ $P > 1000 \text{ kVA}$
Sala de màquines d'ascensor	En tot cas	-----	-----
Sala de grups electrògens	En tot cas	-----	-----

## FITXA D'APLICACIÓ CTE. Condicions de protecció contra incendis

RD 314/2006, de 17 de març, pel qual s'aprova el Codi Tècnic de l'Edificació. RD 1371/2007, de 19 d'octubre, pel qual es modifica el RD 314/2006. BOE n° 22 de 25/01/2008 Correcció d'errors i errades del RD 314/2006. ORDEN VIV/984/2009, de 15 d'abril, per la qual es modifiquen determinats documents bàsics del Codi Tècnic de l'Edificació. RD 173/2010, de 19 de febrer, pel qual es modifica el Codi Tècnic de l'Edificació, en matèria d'accessibilitat i no discriminació de les persones amb discapacitat.

EDIFICIS D'ÚS ADMINISTRATIU  
Data 17/12/2010

ÀMBIT	Es considera que un establiment és d'ús administratiu quan en ell es desenvolupen activitats de gestió o de serveis en qualsevol de les seves modalitats, com per exemple, centres de l'administració pública, bancs, despatxos professionals, oficines tècniques, etc. També es consideren d'aquest ús els establiments destinats a altres activitats, quan les seves característiques constructives i funcionals, el risc derivat de l'activitat i les característiques dels ocupants es puguin assimilar a aquest és millor que a qualsevol altre. Com exemple d'aquesta assimilació, <u>exclusiva del DB SI</u> , poden citar-se els consultoris, els centres d'anàlisi clínic, els ambulatoris, els centres docents en règim de seminari, etc. <u>A efectes del DB SUA, els consultoris, centres d'anàlisi clínics i ambulatoris hauran de complir les condicions establertes per a l'ús sanitari, segons l'annex terminologia DB SUA.</u>
-------	---

## 1. ACCESSIBILITAT PER A BOMBERS (DB SI 5)

ENTORN	Espais per a intervenció de bombers	Els edificis amb alçada d'evacuació > 9 m han de disposar d'un espai de maniobra amb les següents condicions: Amplada mínima lliure: 5 m Alçada lliure: la de l'edifici Separació màxima del vehicle a la façana de l'edifici: - Edificis fins 15 m d'alçada d'evacuació: 23 m - Edificis entre 15 i 20 m d'alçada d'evacuació: 18 m - Edificis de més de 20 m d'alçada d'evacuació: 10 m Distància màxima fins als accessos a l'edifici necessaris per poder arribar fins a totes les seves zones: 30 m Pendent màxima: 10% Resistència al punxonament: 100kN sobre 20 cm Ø
	Vials d'accés per als bombers	Els vials d'aproximació han de complir les següents condicions: Amplada mínima lliure: 3,5 m Alçada mínima lliure: 4,5 m Capacitat portant del vial: 20 kN/m²
	Forats en façana	Condicions que han de complir els forats en façana: Facilitar l'accés en façana a cada una de les plantes de l'edifici, l'alçada d'ampit respecte el nivell de planta a la que s'accedeix ≤ 1.20 m. Dimensions horitzontals i verticals han de ser almenys 0.80 m i 1.20 m. Distància màxima entre eixos verticals de 2 forats consecutius ≤ 25 m.

## 2. LÍMITS A L'EXTENSIÓ DE L'INCENDI (DB SI 1,2,6)

## 2.1. Estructura: descripció i grau d'estabilitat al foc (forjats, bigues, suports i demés elements estructurals)

Requeriments a garantir en funció de: - l'alçada d'evacuació de l'edifici (h) - situació de plantes sobre rasant o plantes soterrani.	Alçada d'evacuació de l'edifici (h)			
	Plantes soterrani	Plantes sobre rasant		
		h ≤ 15m	h ≤ 28	h > 28m
Estructura general	R-120	R-60	R-90	R-120
En escales protegides	▪ R-30. (no s'exigeix R a escales especialment protegides)			
Vestíbul d'independència	▪ Pareds EI 120 i portes amb la quarta part de la resistència al foc de l'element compartidor i com a mínim EI <sub>2</sub> 30-C5			
Cobertes lleugeres ( $G_k \leq 1\text{kN/m}^2$ ) i els seus suports	▪ R-30 en cobertes lleugeres no previstes per evacuació d'ocupants i amb h < 28 m sobre rasant			
Estructura sustentant d'elements tèxtils (carpes)	▪ R30 (excepte quan l'element s'acrediti de classe M2 i que a l'assaig es perfora).			

## 2.2. Resistència al foc de les parets mitgeres, consideració de mur tallafoc

Elements verticals separadors amb d'altres edificis		▪ EI-120									
FAÇANES	A la trobada amb elements que compartimenten sectors d'incendi, zones de risc especial alt o escales protegides o passadissos protegits.	<ul style="list-style-type: none"><li>• EI 60 en una franja de 1.00 m d'alçada per evitar propagació vertical.</li><li>• EI 60 en una distància D en projecció horitzontal, en funció de l'angle <math>\alpha</math> format pel pla de les façanes (taula punt 1.2 SI 2). En edificis diferents veïns, cada edifici complirà el 50% de D.</li><li>• Materials que ocupen més del 10 %, classe B s3 d2 fins a 3,5 m d'alçada com a mínim i tota la façana quan tingui més de 18 m d'alçada.</li></ul>									
COBERTES	A la trobada amb elements que compartimenten sectors d'incendi o zones de risc especial alt	<ul style="list-style-type: none"><li>• Recrescut de 0.60 m per sobre de coberta; o bé: franja REI 60 de 0.50 m d'amplada mesurada des de l'edifici adjacent i franja de 1.00 m d'amplada situada sobre la trobada amb la coberta.</li><li>• Especificacions de distància entre elements amb EI &lt; 60 en funció de la seva separació:</li></ul>									
		Horitzontal (m)	>2,5	2,00	1,75	1,50	1,25	1,00	0,75	0,50	0
		Vertical (m)	0	1,00	1,50	2,00	2,50	3,00	3,50	4,00	5,00



## FITXA D'APLICACIÓ CTE. Condicions de protecció contra incendis

RD 314/2006, de 17 de març, pel qual s'aprova el Codi Tècnic de l'Edificació. RD 1371/2007, de 19 d'octubre, pel qual es modifica el RD 314/2006. B.O.E n° 22 de 25/01/2008 Correcció d'errors i errades del RD 314/2006. ORDEN VIV/984/2009, de 15 d'abril, per la qual es modifiquen determinats documents bàsics del Codi Tècnic de l'Edificació. RD 173/2010, de 19 de febrer, pel qual es modifica el Codi Tècnic de l'Edificació, en matèria d'accessibilitat i no discriminació de les persones amb discapacitat.

EDIFICIS D'ÚS ADMINISTRATIU  
Data 17/12/2010

	Materials de revestiment o acabat exterior, llumaris, claraboies, ventilacions...	Reacció Broof (t1) quan ocupin més del 10% del revestiment o acabat exterior de les zones a menys de 5 m de la projecció vertical de façana la resistència al foc de la qual no sigui com a mínim EI 60, incloent la cara superior dels voladissos amb sortint superior a 1m; també llumaris, elements d'il·luminació o ventilació.
--	---	---

## 2.3. Sectors d'incendi : superfície i resistència al foc del elements sectoritzadors

Sectors d'incendi	<ul style="list-style-type: none"><li>• L'establiment respecte la resta de l'edifici.</li><li>• Zones d'usos subsidiaris:<ul style="list-style-type: none"><li>▪ <i>Residencial Habitatge</i> (en tot cas)</li><li>▪ <i>Comercial i/o Docent</i> &gt; 500 m²</li><li>▪ <i>Pública Concurrencia</i> i ocupació &gt; 500 persones</li><li>▪ <i>Aparcament</i> &gt; 100 m² (en tot cas si és robotitzat)</li></ul></li><li>• <math>S \leq 2500 \text{ m}^2</math> (5000 m² amb protecció per instal·lació automàtica d'extinció).</li></ul> <p><b>Excepcions:</b></p> <ul style="list-style-type: none"><li>• Establiment <math>\leq 500 \text{ m}^2</math> : NO cal sector independent en edificis d'ús <i>Residencial Habitatge</i>.</li><li>• Espais diàfans: poden constituir un únic sector d'incendis que superi els límits de superfície construïda que s'estableix, sempre que almenys el 90% es desenvolupi en una planta, les seves sortides comuniquin directament a l'espai exterior, almenys el 75% del perímetre sigui façana i no existeixi sobre el recinte cap zona habitable.</li><li>• <i>Sectors de risc mínim</i> : Sense limitació de superfície.</li></ul>																			
Requeriments a garantir en funció de: <ul style="list-style-type: none"><li>– l'alçada d'evacuació de l'edifici (h)</li><li>– situació de plantes sobre rasant o plantes soterrani.</li></ul>	<b>Alçada d'evacuació de l'edifici (h)</b>																			
	<b>Plantes soterrani</b>	<b>Plantes sobre rasant</b>																		
		<b><math>h \leq 15\text{m}</math></b>	<b><math>15 &lt; h \leq 28\text{m}</math></b>		<b><math>h &gt; 28\text{m}</math></b>															
Elements separadors de sectors <sup>(1)</sup>	EI 120	EI 60	EI 90		EI 120															
Sector de risc mínim <sup>(2)</sup>	no s'admet	EI 120																		
Portes de pas entre sectors	<ul style="list-style-type: none"><li>▪ <math>EI_2 t - C5</math>, t es la meitat del temps de <i>resistència al foc</i> demanat a la paret a la que es trobi, o bé la quarta part quan el pas es realitzi a través d'un vestíbul previ i de dues portes.</li></ul>																			
Elements d'evacuació protegits	Escala protegida i especialment protegida	Compartiment EI 120; portes EI <sub>2</sub> 60-C5; tapes EI 60.																		
	Vestíbul d'independència	Compartiment EI 120 i portes amb la quarta part de la resistència al foc de l'element compartidor i com a mínim EI <sub>2</sub> 30-C5.																		
	Ventilació o control de fums	<ul style="list-style-type: none"><li>- Finestres o forats oberts a l'exterior de <math>s \geq 1 \text{ m}^2</math> a cada planta</li><li>- Per un sistema de pressió diferencial</li><li>- Per conductes</li></ul>																		
	Finestres o forats en façana	Distància d'elements EI < 60 en funció de l'angle $\alpha$ de façanes: <table><tr><td><math>\alpha</math> (°)</td><td>0</td><td>45</td><td>60</td><td>90</td><td>135</td><td>180</td></tr><tr><td>D (m)</td><td>3,00</td><td>2,75</td><td>2,50</td><td>2,00</td><td>1,25</td><td>0,50</td></tr></table>						$\alpha$ (°)	0	45	60	90	135	180	D (m)	3,00	2,75	2,50	2,00	1,25
$\alpha$ (°)	0	45	60	90	135	180														
D (m)	3,00	2,75	2,50	2,00	1,25	0,50														
Ascensors que comuniquen plantes de sectors diferents i no estan continguts en escales protegides.	Tots els accessos seran per portes E 30, o per <i>vestíbuls d'independència</i> amb una porta EI <sub>2</sub> 30-C5, exceptuant quan es considerin dos sectors i l'inferior sigui de risc mínim o disposi de portes E 30 o vestíbul d'independència amb una porta EI <sub>2</sub> 30-C5, el sector superior s'eximeix de les esmentades mesures. <i>Obligat vestíbul d'independència</i> en accessos a recintes de risc especial.																			
Cambres, patis o conductes que travessen elements de compartimentació	Tancament o barrera interior d'almenys la mateixa <i>resistència al foc</i> exigible a l'element travessat. Tapes de registre amb el 50% de la <i>resistència al foc</i> del tancament. Els conductes no estancs es limiten a 3 plantes i 10 m de desenvolupament vertical on els elements no siguin B-s3,d2; B <sub>L</sub> -s3,d2 o millor. Cal garantir la EI en els passos d'instal·lacions, excepte quan la secció de pas < 50 cm².																			

## 2.4. Locals de risc especial (\*) : condicions d'aplicació

LOCALS DE RISC ESPECIAL	RISC BAIX		RISC MIG	RISC ALT
	Elements estructurals		R 90	R 120
	Parets i sostres		EI 90	EI 120
	Vestíbul d'independència		-	SI
	Portes d'entrada		EI₂ 45-C5	EI₂ 30-C5 (les dues)
	Revestiment	parets i sostres terres	B-s1,d0 B <sub>FL</sub> -s1	B-s1,d0 B <sub>FL</sub> -s1

## FITXA D'APLICACIÓ CTE. Condicions de protecció contra incendis

RD 314/2006, de 17 de març, pel qual s'aprova el Codi Tècnic de l'Edificació. RD 1371/2007, de 19 d'octubre, pel qual es modifica el RD 314/2006. BOE nº 22 de 25/01/2008 Correcció d'errors i errades del RD 314/2006. ORDEN VIV/984/2009, de 15 d'abril, per la qual es modifiquen determinats documents bàsics del Codi Tècnic de l'Edificació. RD 173/2010, de 19 de febrer, pel qual es modifica el Codi Tècnic de l'Edificació, en matèria d'accessibilitat i no discriminació de les persones amb discapacitat.

**EDIFICIS D'ÚS ADMINISTRATIU**  
Data 17/12/2010

## 2.5. Reacció al foc dels materials

MATERIALS DE REVESTIMENT	En recintes protegits	Terres	C <sub>FL</sub> -s1
		Parets i sostres	B-s1, d0
	En recorreguts normals	Terres	E <sub>FL</sub>
		Parets i sostres	C-s2, d0
		Tancaments formats per elements tèxtils (carpes i/o lones): M2 conforme a UNE 23727:1990	
	En falsos sostres o terres elevats o aquells que, sent estancs, continguin instal·lacions susceptibles d'iniciar o propagar un incendi	Terres	B <sub>FL</sub> -s2
		Parets i sostres	B-s3, d0
COMPONENTS ELÈCTRICS		Segons reglament específic	

## 3. CONDICIONS D'EVACUACIÓ D'Ocupants (DB SI 3, DB SUA 1 a 5)

OCUPACIÓ	Densitat d'ocupació (persones per unitat de superfície útil)	<ul style="list-style-type: none"> <li>1 persona / 10 m<sup>2</sup> en zones d'ús administratiu.</li> <li>1 persona / 2 m<sup>2</sup> en vestíbuls generals i zones d'ús públic.</li> <li>1 persona / 3 m<sup>2</sup> en lavabos de planta</li> <li>1 persona / 40 m<sup>2</sup> en arxius i magatzems</li> </ul>
	Zones d'ocupació nul·la	<ul style="list-style-type: none"> <li>Zones d'ocupació ocasional i zones accessibles únicament a efectes de manteniment (sala de màquines, locals per material de neteja).</li> </ul>
ESPAI EXTERIOR SEGUR		<ul style="list-style-type: none"> <li>S &gt; 0,50 m<sup>2</sup> / persona, en un radi de 0,1 P m (P = número d'ocupants previstos per la sortida; no necessari si P &lt; 50)</li> <li>A més de 15 m de la façana en espais no comunicats amb la xarxa viària o altres espais oberts.</li> <li>Permet la dissipació de calor i fums; accessible per bombers.</li> <li>Pot ser la coberta d'edifici estructuralment independent del edifici que hi surt sempre que l'incendi no pugui afectar ambdós edificis.</li> </ul>

## 3.1. Elements d'evacuació

PORTES PASSOS	Dimensionat	<ul style="list-style-type: none"><li>Capacitat: <math>A \geq P / 200</math></li><li>Amplada <math>\geq 0.80\text{m}</math> (tota fulla de porta no pot ser menor que 0.60m, ni superar 1.23m).</li></ul>					
	Característiques	<ul style="list-style-type: none"><li>Abatibles d'eix vertical i fàcilment operables si <math>P &gt; 50</math> persones.</li><li>Obertura en sentit d'evacuació si <math>P &gt; 100</math> persones o bé és en un recinte d'ocupació <math>&gt; 50</math>.</li><li>Les portes giratòries han de tenir portes abatibles d'obertura manual al seu costat.</li><li>Les portes automàtiques han de tenir un sistema que en cas de fallada assegurí que resten obertes.</li></ul>					
PASSADISSOS I RAMPES		Capacitat: $A \geq P / 200$		Passadissos protegits $P \leq 3 S + 200 A$			
		Amplada $\geq 1 \text{ m}$ (0.80 m si $P \leq 10$ persones habituals)					
		<ul style="list-style-type: none"><li>Rampes per més de 10 persones: longitud <math>\leq 15 \text{ m}</math> i pendent <math>\leq 12\%</math></li></ul> Excepcions <a href="#">per a itineraris accessibles</a> :					
		Longitud rampa	$< 3 \text{ m}$	$< 6 \text{ m}$	En la resta de casos		
		Pendent rampa	$\leq 10\%$	$\leq 8\%$	$\leq 6\%$		
ESCALES	Tipologia	No protegides		Protegides		Especialment protegides	
	Evacuació descendent	Per $h \leq 14 \text{ m}$		Per $h \leq 28 \text{ m}$		S'admet en tot cas	
		$A \geq P / 160$		$E \leq 3 S + 160 A_s$			
		Amplada mínima segons nº de persones:		0,80 si $P \leq 25$ persones 0,90 si $P \leq 50$ persones 1,00 si $P > 50$ persones			
		Per $h \leq 2.80 \text{ m}$ Per $P \leq 100$ fins $h \leq 6 \text{ m}$		S'admet en tot cas			
	Evacuació ascendent	$A \geq P / (160 - 10 h)$		$E \leq 3 S + 160 A_s$			
		Amplada mínima segons nº de persones:		0,80 si $P \leq 25$ persones 0,90 si $P \leq 50$ persones 1,00 si $P > 50$ persones			
	Vestíbul d'independència	No es demana		No es demana		Des de zones de circulació. Espai lliure $\geq 0.5 \text{ m}$	

**FITXA D'APLICACIÓ CTE. Condicions de protecció contra incendis**

RD 314/2006, de 17 de març, pel qual s'aprova el Codi Tècnic de l'Edificació. RD 1371/2007, de 19 d'octubre, pel qual es modifica el RD 314/2006. BOE nº 22 de 25/01/2008 Correcció d'errors i errades del RD 314/2006. ORDEN VIV/984/2009, de 15 d'abril, per la qual es modifiquen determinats documents bàsics del Codi Tècnic de l'Edificació. RD 173/2010, de 19 de febrer, pel qual es modifica el Codi Tècnic de l'Edificació, en matèria d'accessibilitat i no discriminació de les persones amb discapacitat.

**EDIFICIS D'ÚS ADMINISTRATIU**  
**Data 17/12/2010**

	Tramades	<ul style="list-style-type: none"><li>Altura salvada ≤ 3.20 m.</li><li>≥ 3 esglaons (excepte en zones d'ús restringit).</li></ul>		
	Esglaons H = petjada C = altura	540 mm ≤ 2C + H ≤ 700 mm H ≥ 280 mm; C en tramades rectes o corbes compresa entre 130 y 185 mm. Per evacuació ascendent: amb davanter i sense volada. (Tramades corbes i escales d'accés restringit a SU 1)		
	Passamans	<ul style="list-style-type: none"><li>A un costat per alçada &gt; 555 mm.</li><li>Als 2 costats si amplada lliure d'escala ≥ 1.20 m.</li><li>Ha de tenir passamà intermedi si amplada lliure &gt; 4,00 m.</li></ul>		
ELEMENTS A L'AIRE LLIURE	PASSOS i RAMPES	Capacitat: A ≥ P / 600	Quan aquests elements condueixin a espais interiors, es dimensionaran com elements interiors, excepte: -Quan siguin escales o passadissos protegits que només serveixin per evacuar les zones a l'aire lliure i condueixin directament a sortides d'edifici -Quan discorrin per un espai amb seguretat equivalent a la d'un sector de risc mínim	
	ESCALES	Capacitat: A ≥ P / 480		
3.2. Recorreguts d'evacuació				
COMPATIBILITAT Per establiments de S > 1500m² integrats en edifici d'altre ús		<ul style="list-style-type: none"><li>Sortides i recorreguts (no d'emergència) fins a un espai exterior segur independents de la resta de l'edifici.</li><li>Sortides d'emergència compatibles però accessibles per <i>vestíbul d'independència</i>.</li></ul>		
Altura ascendent màxima		<ul style="list-style-type: none"><li>4m fins a sortida de planta</li><li>6m fins espai exterior segur</li></ul> Excepcions: <ul style="list-style-type: none"><li>Zones d'ocupació nul·la</li><li>Zones ocupades únicament per personal de manteniment o control de serveis</li></ul>		
Nombre de sortides i recorreguts* màxims  (* Els recorreguts es poden augmentar un 25 % si el sector disposa d'extinció automàtica)		1 sortida	<ul style="list-style-type: none"><li>Ocupació ≤ 100 persones</li><li>Recorreguts ≤ 25 m (*31,2m) o bé ≤ 50 m (*62,5m) si ocupació &lt; 25 persones i sortida directa a espai exterior segur o espai a l'aire lliure amb risc d'incendi irrellevant (terrassa, coberta edifici...)</li><li>Altura d'evacuació descendent &lt; 28 m</li><li>Altura d'evacuació ascendent &lt; 10 m</li><li>No hi ha recorreguts per més de 50 persones on l'evacuació ascendent sigui &gt; 2 m</li></ul>	
		Més d'una sortida	<ul style="list-style-type: none"><li>Recorreguts d'evacuació &lt; 50m (* 62,5m), excepte en espais a l'aire lliure sense risc d'incendi (terrasses, cobertes...) &lt; 75 m</li><li>Longitud sense alternativa &lt; longitud màxima admissible en cas d'una única sortida</li></ul>	
		Més d'una sortida d'edifici	<ul style="list-style-type: none"><li>Quan calgui per l'ocupació de planta o bé per tenir més d'una escala descendent o més d'una escala ascendent.</li></ul>	
		Locals de risc especial	<ul style="list-style-type: none"><li>Recorreguts evacuació ≤ 25m (* 31,2m)</li></ul>	
Desembarcament d'escales a planta baixa		<ul style="list-style-type: none"><li>Ocupació afegida d'escala: Persones ≤ 160A</li><li>En escales protegides: recorregut &lt;15m fins <i>sortida d'edifici</i> (no s'aplica en zona de risc mínim)</li></ul>		
3.3. Senyalització i enllumenat d'emergència				
Senyalització		<ul style="list-style-type: none"><li><b>SORTIDA:</b> En recintes &gt; 50 m²</li><li><b>SORTIDA D'EMERGÈNCIA:</b> totes</li><li><b>RECORREGUTS:</b> davant la sortida de recintes &gt; 100 persones i en tot canvi de direcció.</li></ul>		
Característiques dels senyals UNE 23-034		Visibles amb fallada del subministrament d'il·luminació normal	Per fotoluminescència, segons UNE 23-035-1:2003, UNE 23035-2:2003 i UNE 23035-4:2003 i el seu manteniment segons UNE 23035-3:2003	
Enllumenat d'emergència		<ul style="list-style-type: none"><li>En tots els recorreguts d'evacuació</li><li>En tots els recintes d'ocupació &gt; 100 persones</li></ul>		

## FITXA D'APLICACIÓ CTE. Condicions de protecció contra incendis

RD 314/2006, de 17 de març, pel qual s'aprova el Codi Tècnic de l'Edificació, RD 1371/2007, de 19 d'octubre, pel qual es modifica el RD 314/2006, BOE n° 22 de 25/01/2008 Correcció d'errors i errades del RD 314/2006, ORDEN VIV/984/2009, de 15 d'abril, per la qual es modifiquen determinats documents bàsics del Codi Tècnic de l'Edificació, RD 173/2010, de 19 de febrer, pel qual es modifica el Codi Tècnic de l'Edificació, en matèria d'accessibilitat i no discriminació de les persones amb discapacitat.

EDIFICIS D'ÚS ADMINISTRATIU  
Data 17/12/2010

Senyalització itineraris accessibles	<ul style="list-style-type: none"><li>- La senyalització dels mitjans d'evacuació anirà acompanyada del SIA (Símbol Internacional d'Accessibilitat per a la mobilitat).</li><li>- Els itineraris que condueixin a una zona de refugi o a un sector d'incendi alternatiu previst per a l'evacuació de persones amb discapacitat s'acompanyaran, a més a més, del rètol "ZONA DE REFUGI".</li></ul>	
3.4. Evacuació de persones amb discapacitat en cas d'incendi		
Evacuació	<ul style="list-style-type: none"><li>- En edificis amb <b>h&gt;14 m</b>, tota planta (excepte ocupació nul·la) que no disposi de sortida d'edifici accessible, caldrà:<ul style="list-style-type: none"><li>▪ un pas cap a un <b>sector d'incendi alternatiu</b> mitjançant sortida de planta accessible, o bé</li><li>▪ una <b>zona de refugi</b> amb:<ul style="list-style-type: none"><li>- 1 plaça per a usuari amb cadira de rodes per cada 100 ocupants.</li><li>- 1 plaça per a usuari amb mobilitat reduïda per cada 33 ocupants.</li></ul></li></ul></li></ul>	
Itineraris accessibles	<ul style="list-style-type: none"><li>- La comunicació entre una <b>zona accessible</b> i una <b>sortida d'edifici</b>, una <b>zona de refugi</b> o un <b>sector d'incendi alternatiu</b> s'efectuarà a través d'un itinerari accessible.</li></ul>	
4. RECURSOS PER A LA LLUITA CONTRA INCENDIS (DB SI 4)		
4.1. Detecció i alarma		
Detecció d'incendi	Superfície construïda > 2000 m² <ul style="list-style-type: none"><li>▪ En locals de risc alt</li></ul>	Superfície construïda > 5000 m² <ul style="list-style-type: none"><li>▪ A tot l'edifici</li></ul>
Alarma <sup>(3)</sup>	Per superfície construïda > 1000 m².	
4.2. Mitjans d'extinció		
Hidrants exteriors <sup>(4)</sup>		1 hidrant per Sc compresa entre 5000 m² i 10000 m² . 1 hidrant més per cada 10000 m² més o fracció.  Sempre hidrants per h descendent > 28 m o h ascendent > 6 m.
Extintors	Capacitat 21A-113B	<ul style="list-style-type: none"><li>- En cada planta: a 15 m de recorregut,</li><li>- En zones de risc especial <sup>(5)</sup></li></ul>
Columna seca	Per h > 24 m.	
Boques d'incendi equipades	<ul style="list-style-type: none"><li>- Per Sc &gt; 2000 m² (BIE-25)</li><li>- En zones de RISC ALT per combustibles sòlids (BIE-45)</li></ul>	
Instal·lació automàtica d'extinció	<ul style="list-style-type: none"><li>- Per h &gt; 80 m.</li><li>- En cuines amb potència instal·lada ≥ 50kW</li><li>- En centres de transformació de RISC ALT</li></ul>	
Control de fums d'incendi	En atris d'ocupació i/o sortida per > 500 persones	
Ascensor d'emergència <sup>(6)</sup>	Per h > 28 m. (1 ascensor accessible per cada 1.000 ocupants o fracció)	
Senyalització de mitjans manuals p.c.i. UNE 23-033-1	Visibles permanentment; característiques com a 3.3	

## Notes:

- (1) Considerant l'acció del foc a l'interior del sector excepte en els sectors de risc mínim.
- (2) Sector de risc mínim: a) estar destinat exclusivament a circulació i no constitueix sector sota rasant; b)  $Q \leq 40 \text{ MJ/m}^2$  en el conjunt del sector i  $Q \leq 50 \text{ MJ/m}^2$  en qualsevol dels recintes continguts en el sector, considerant la càrrega de foc aportada, tan pels elements constructius com pel contingut propi de l'activitat; c) estar separat de qualsevol altra zona de l'edifici que no tingui la consideració de sector de risc mínim mitjançant elements EI 120 i la comunicació amb aquestes zones es fa a través de vestibuls d'independència; d) tenir resolta l'evacuació, des de tots els punts, mitjançant sortides directes a espai exterior segur.
- (3) El sistema d'alarma transmetrà senyals visuals a més de les acústiques.
- (4) L'hidrant en via pública ha d'estar a <100m de la façana accessible i pot estar connectat a la xarxa pública d'abastament d'aigua.
- (5) Un extintor a l'exterior del local o zona i pròxim a la porta d'accés (pot servir a diversos locals). Dins el local o zona s'instal·laran els que calgui per cobrir en recorregut real (inclòs el de l'exterior): a) <15m en risc mig o baix; b) <10m en risc alt.
- (6) Les característiques de l'ascensor d'emergència s'inclouen a l'annex SI A de terminologia.



**FITXA D'APLICACIÓ CTE. Condicions de protecció contra incendis**

RD 314/2006, de 17 de març, pel qual s'aprova el Codi Tècnic de l'Edificació. RD 1371/2007, de 19 d'octubre, pel qual es modifica el RD 314/2006. BOE nº 22 de 25/01/2008 Correcció d'errors i errades del RD 314/2006. ORDEN VIV/984/2009, de 15 d'abril, per la qual es modifiquen determinats documents bàsics del Codi Tècnic de l'Edificació. RD 173/2010, de 19 de febrer, pel qual es modifica el Codi Tècnic de l'Edificació, en matèria d'accessibilitat i no discriminació de les persones amb discapacitat.

**EDIFICIS D'ÚS ADMINISTRATIU**  
**Data 17/12/2010**

**(\*) Classificació dels locals i zones de risc especial integrats en edificis (s'exclouen els equips situats a la coberta)**

	RISC BAIX	RISC MIG	RISC ALT
<b>En particular:</b> Impremta, reprografia i locals annexes (magatzems de paper, publicacions, enquadernat, etc)	$100 < V \leq 200 \text{ m}^3$	$200 < V \leq 500 \text{ m}^3$	$V > 500 \text{ m}^3$
<b>En general:</b> Tallers de manteniment, Magatzems d'elements combustibles (mobiliari, teles, neteja, etc.) Arxius de documents, dipòsits de llibres, etc.	$100 < V \leq 200 \text{ m}^3$	$200 < V \leq 400 \text{ m}^3$	$V > 400 \text{ m}^3$
Magatzem de residus	$5 < S \leq 15 \text{ m}^2$	$15 < S \leq 30 \text{ m}^2$	$S > 30 \text{ m}^2$
Aparcament de vehicles d'una viv. unif. o bé la S no superi els 100 m <sup>2</sup>	En tot cas	-----	-----
Cuines* segons potència instal·lada (1 kW/litre d'oli) Veure condicions particulars de campanes, conductes, filtres i ventiladors	$20 < P \leq 30 \text{ kW}$	$30 < P \leq 50 \text{ kW}$	$P > 50 \text{ kW}$
Bugaderies. Vestuaris de personal. Camerinos (excepte sup.WC)	$20 < S \leq 100 \text{ m}^2$	$100 < S \leq 200 \text{ m}^2$	$S > 200 \text{ m}^2$
Salas de calderes segons potència útil nominal (P)	$70 < P \leq 200 \text{ kW}$	$200 < P \leq 600 \text{ kW}$	$P > 600 \text{ kW}$
Salas de màquines en instal·lacions de clima (segons RITE)	En tot cas	-----	-----
Salas de maquinària frigorífica a base d'amoniac	-----	En tot cas	-----
Salas de maquinària frigorífica a base d'halogenats	$P \leq 400 \text{ kW}$	$P > 400 \text{ kW}$	-----
Magatzem per combustible sòlid de calefacció	$S \leq 3 \text{ m}^2$	$S > 3 \text{ m}^2$	-----
Local de comptadors d'electricitat i de quadre generals de distribució	En tot cas	-----	-----
Centre de transformació amb aïllament dielèctric sec o de líquid amb punt d'inflamació $> 300 \text{ }^{\circ}\text{C}$	En tot cas	-----	-----
Centre de transformació amb dielèctric de punt d'inflamació $\leq 300 \text{ }^{\circ}\text{C}$ - per potència instal·lada P total: - per potència instal·lada en cada transformador:	$P \leq 2520 \text{ kVA}$ $P \leq 630 \text{ kVA}$	$2520 < P \leq 4000 \text{ kVA}$ $630 < P \leq 1000 \text{ kVA}$	$P > 4000 \text{ kVA}$ $P > 1000 \text{ kVA}$
Sala de màquines d'ascensor	En tot cas	-----	-----
Sala de grups electrògens	En tot cas	-----	-----

\* Les cuines no tindran la consideració de local de risc especial en cas que disposin d'un sistema d'extinció automàtica, sigui quina sigui la potència instal·lada.

**Condicions per a l'evacuació dels ocupants**

Aquest apartat es troba desenvolupat dins de la memòria tècnica de seguretat en cas d'incendi.

Annex MA-SI. Memòria justificativa de Seguretat en cas d'Incendi.

**Instal·lacions de protecció contra incendi**

Aquest apartat es troba desenvolupat dins de la memòria tècnica d'instal·lacions.

Annex MA.INST Memòria justificativa i de càlcul dels sistemes d'instal·lacions

**MD 3.4 Seguretat d'utilització i accessibilitat**

Les condicions de seguretat d'utilització i accessibilitat dels nous serveis a implementar a l'Hospital de Berga compleixen les exigències bàsiques del CTE per tal de garantir l'ús del nou servei en condicions segures i evitar, el màxim possible, els accidents i danys als usuaris, així com facilitar el seu accés i utilització de forma no discriminatòria, independent i segura a les persones amb discapacitat.

Aquestes exigències es satisfan adoptant solucions tècniques basades en el Document Bàsic de Seguretat d'utilització i accessibilitat DB SUA, així com el D. 209/2023 "Codi d'Accessibilitat de Catalunya".

A continuació es relacionen els aspectes més importants, ordenats per exigències bàsiques del SUA als quals es dona resposta des del disseny dels nous serveis a reformar i que es recullen tots ells en les fitxes justificatives que s'adjunten al final d'aquest apartat.

Cal esmentar que al tractar-se d'un projecte de reforma d'una edificació existent moltes de les demandes d'accessibilitat, com són l'accessibilitat exterior i vertical en alguns accessos, venen donades i acomplides per la edificació existent. Si que s'han projectat per tal d'assegurar el compliment de l'accessibilitat horitzontal i d'espais propis (banys, vestuaris, esperes) el espais d'us públic inclosos dins dels nous serveis.

**Condicions per limitar el risc de caigudes**

A totes les zones projectades es contemplen, plantegen i solucionen les discontinuïtats dels paviments, els desnivells i la disposició de barreres de protecció amb configuració de no escalable i amb alçada segons el desnivell que s'està protegint.

Referent a la neteja dels vidres transparents exteriors tots ells són practicables o fàcilment desmuntables.

**Condicions per limitar el risc d'impacte o d'atrapament**

A totes les zones dels nous serveis projectats es contemplen els elements fixes i practicables susceptibles de produir impactes i aquells elements fràgils susceptibles de rebre'ls —els quals garantiran el nivell de risc d'impacte que els hi és d'aplicació i que es detallaran a l'apartat MC 3 "Sistemes envolvent i d'acabats exteriors" i MC4 "Sistemes de compartimentació i d'acabats interiors". També es considera, la protecció a enganxades amb elements d'obertures i tancaments automàtics.

**Condicions per limitar el risc d'immobilització**

Els diferents banys/vestidors ubicats als nous serveis projectats tenen portes amb sistemes de desbloqueig des de l'exterior.

**Condicions per limitar el risc causat per il·luminació inadequada**

Es fixen els nivells mínims d'il·luminació per als espais que configuren les zones comuns de circulació, tant interior com exterior i els valors es recolliran a l'apartat MC6.10 "Subministrament elèctric i instal·lacions d'il·luminació".

Es disposa d'enllumenat d'emergència en els recorreguts d'evacuació de tot el Hospital de Berga fins a la sortida a l'exterior i els valors aplicats als nous serveis projectats es recolliran a l'apartat MC6.10 "Subministrament elèctric i instal·lacions d'il·luminació".

**Condicions per limitar el risc causat per vehicles en moviment**

No s'aplica al present projecte per tractar-se d'un projecte de reforma dins un volum edificat.

La urbanització exterior de l'Hospital de Berga disposa d'espai d'accés i espera en la seva incorporació a l'exterior en les condicions de seguretat fixades al DB-SU.

**Condicions per limitar el risc causat per l'acció del llamp**

Ja existeix la instal·lació d'aquest sistema a l'Hospital de Berga degut a les necessitats de protecció front aquest risc que es desprenen del seu ús i activitat. S'adjunta fitxa justificativa corresponent (SUA 8. Instal·lació de protecció al llamp)

**Condicions d'accessibilitat**

Les condicions que donen resposta al requisit bàsic d'accessibilitat es justifiquen a l'apartat MD 3.1.2 d'aquesta Memòria. (Condicions funcionals relatives a l'accessibilitat)



CTE Paràmetres del DB SUA exigències de  
Seguretat d'Utilització i AccessibilitatINSTAL·LACIÓ  
DE PROTECCIÓ AL LLAMP

SUA-8

Ref. del projecte 1595-URG BERGA

## NECESSITAT DE LA INSTAL·LACIÓ

NO és necessària doncs:	* La freqüència esperada d'impactes ( $N_e$ ) és inferior o igual al risc admissible de l'edifici ( $N_a$ ) → $N_e \leq N_a$	✓		
SÍ és necessària doncs:	* La freqüència esperada d'impactes ( $N_e$ ) és superior al risc admissible de l'edifici ( $N_a$ ) → $N_e > N_a$		$N_e = 0,000000$	$N_a = 0,000367$
	* Edificis amb altura > 43m			
	* Edificis en els que es manipulin substàncies tòxiques, radioactives, altament inflamables o explosives.			

## PROCEDIMENT DE VERIFICACIÓ

<b><math>N_e</math></b> <b>FREQÜÈNCIA ESPERADA D'IMPACTES DE L'EDIFICI</b>	* $N_g$ : (núm. impactes / any km <sup>2</sup> ) Densitat d'impactes sobre el terreny	Municipi: $N_g$ impactes / any km <sup>2</sup> :	BERGA 5,00
	* $A_e$ : (m <sup>2</sup> ) Superfície de captura equivalent de l'edifici aïllat	es delimita per una línia traçada a una distància 3H de cada un dels punts del perímetre de l'edifici, sent H l'alçada de l'edifici en el punt del perímetre considerat	0,00 m <sup>2</sup>
	* $C_1$ : Coeficient relacionat amb l'entorn	* edifici proper a altres edificis o arbres de la mateixa alçada o més alts → * edifici rodejat d'altres edificis més baixos → * edifici aïllat → * edifici situat a dalt d'un turó →	$C_1 = 0,50$ $C_1 = 0,75$ $C_1 = 1,00$ $C_1 = 2,00$ ✓
	* $N_e = N_g \times A_e \times C_1 \times 10^{-6} = 5,00 \times 0,00 \times 2,00 \times 10^{-6}$		
	$N_e = 0,000000$ impactes / any		

<b>N<sub>a</sub></b>  <b>RISC ADMISSIBLE DE L'EDIFICI</b>	• <b>C<sub>2</sub></b> : coeficient segons tipus de construcció	Estructura metàl·lica i coberta:			Estructura formigó i coberta:			Estructura fusta i coberta:		
		metàl·lica	C <sub>2</sub> = 0,50		metàl·lica	C <sub>2</sub> = 1,00		metàl·lica	C <sub>2</sub> = 2,00	
		formigó	C <sub>2</sub> = 1,00		formigó	C <sub>2</sub> = 1,00	✓	formigó	C <sub>2</sub> = 2,50	
		fusta	C <sub>2</sub> = 2,00		fusta	C <sub>2</sub> = 2,50		fusta	C <sub>2</sub> = 3,00	
	• <b>C<sub>3</sub></b> : coeficient segons el contingut de l'edifici	* edifici amb contingut inflamable →							C <sub>3</sub> = 3,00	
		* edifici amb altres continguts →							C <sub>3</sub> = 1,00	✓
	• <b>C<sub>4</sub></b> : coeficient segons l'ús de l'edifici	* edifici no ocupat normalment →							C <sub>4</sub> = 0,5	
		* edifici de pública concurrència, sanitari, comercial, docent							C <sub>4</sub> = 3,00	✓
		* resta d'edificis →							C <sub>4</sub> = 1,00	
	• <b>C<sub>5</sub></b> : necessitats de continuïtat de les activitats que es desenvolupen en l'edifici	* edificis en els que els seu deteriorament pugui interrompre algun servei imprescindible (hospitals, bombers,...) →							C <sub>5</sub> = 5,00	✓
* edificis en els que els seu deteriorament ocasiona impactes ambientals greus →							C <sub>5</sub> = 5,00			
* resta d'edificis →							C <sub>5</sub> = 1,00			
<b>• N<sub>a</sub> = <math>\frac{5,5}{C_2 \times C_3 \times C_4 \times C_5} 10^{-3} = \frac{5,5}{1,00 \times 1,00 \times 3,00 \times 5,00} 10^{-3}</math></b>										
<b>N<sub>a</sub> = 0,000367</b>										

Determinació de l'Eficiència, E, de la instal·lació de protecció al llamp:

<b>INSTAL·LACIÓ DE PROTECCIÓ AL LLAMP</b>	* EFICIÈNCIA DE LA INSTAL·LACIÓ, E	$E \geq 1 - \frac{N_a}{N_e} = 1 - \frac{0,000367}{0,000000}$		$E \geq 1,00$
	* NIVELL DE PROTECCIÓ DE LA INSTAL·LACIÓ segons el valor de la eficiència mínima de la instal·lació, E	4 $0 \leq E < 0,80$ 3 $0,80 \leq E < 0,95$ 2 $0,95 \leq E < 0,98$ 1 $E \geq 0,98$	→ la instal·lació de protecció contra el llamp no és obligatòria	
	El valor del nivell de protecció de la instal·lació condicionarà les característiques dels sistemes externs de protecció contra el llamp.	* Edificis amb altura > 43m * Edificis en els que es manipulin substàncies tòxiques, radioactives, altament inflamables o explosives.	✓ → la instal·lació de protecció contra el llamp és obligatòria	

L'edifici **SÍ** disposarà d'un sistema de protecció al llamp

MEMÒRIA DEL PROJECTE D'EXECUCIÓ PER A LA IMPLANTACIÓ D'UNA NOVA ÀREA DE RESSONÀNCIA MAGNÈTICA A L'HOSPITAL DE BERGA



D. 135/1995 Codi d'accessibilitat

CTE DB SUA: SUA-9 Accessibilitat

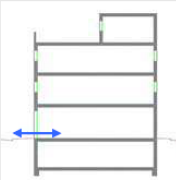
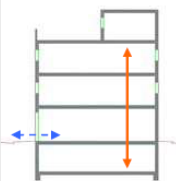
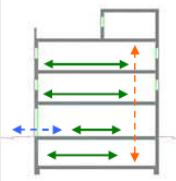
<p><b>ACCESSIBILITAT EXTERIOR</b></p>  <p>Comunicació de l'edificació amb:</p> <ul style="list-style-type: none"> <li>- via pública</li> <li>- zones comunes ext, elements annexos.</li> </ul>	<p><b>EDIFICIS D'ÚS NO HABITATGE</b></p> <p><b>Edificis o establiments d'ús públic:</b></p> <p>→ <b>Itinerari adaptat o practicable</b> <input checked="" type="checkbox"/></p> <p>* segons ús de l'edifici → taula d'usos públics</p> <p><b>Edificis o establiments d'ús privat:</b></p> <p>→ <b>Itinerari practicable</b> <input type="checkbox"/></p> <p>* edificis ≥ PB + 2PP</p> <p>* edificis amb obligatorietat de col·locació d'ascensor</p> <p>→ <b>Itinerari adaptat</b> <input type="checkbox"/></p> <p>* edificis amb habitatges adaptats</p>	<p><b>EDIFICIS D'ÚS NO HABITATGE</b></p> <p>→ <b>Itinerari accessible per a tots els edificis</b> <input checked="" type="checkbox"/></p> <p>(s'exclouen els habitatges unifamiliars aïllats i adossats sense elements comuns)</p>
<p><b>ACCESSIBILITAT VERTICAL</b></p> <p>Mobilitat entre plantes (necessitat d'ascensor o previsió del mateix)</p>  <p>Comunicació de les entitats amb:</p> <ul style="list-style-type: none"> <li>- planta accés (via pública)</li> <li>- espais, instal·lacions i dependències d'ús comunitari</li> </ul>	<p><b>EDIFICIS D'ÚS NO HABITATGE</b></p> <p><b>Edificis o establiments d'ús públic:</b></p> <p>→ <b>Itinerari adaptat o practicable</b> <input checked="" type="checkbox"/></p> <p>* segons ús de l'edifici → taula d'usos públics</p> <p><b>Edificis o establiments d'ús privat:</b> <input type="checkbox"/></p> <p>→ <b>Itinerari practicable:</b></p> <p>* edificis ≥ PB + 2PP que no disposin d'ascensor</p> <p>* edificis amb obligatorietat de col·locació d'ascensor</p> <p>* aparcaments &gt; 40places</p>	<p><b>EDIFICIS D'ÚS NO HABITATGE</b></p> <p>→ <b>Itinerari accessible amb ascensor accessible o rampa accessible, en els següents supòsits:</b> <input checked="" type="checkbox"/></p> <p>* edificis &gt; PB + 2PP</p> <p>* edificis / establiments amb Su &gt; 200 m<sup>2</sup> (exclosa planta accés)</p> <p>* <u>plantes</u> amb zones d'ús públic amb Su &gt; 100 m<sup>2</sup></p> <p>* <u>plantes</u> amb elements accessibles</p>
<p><b>ACCESSIBILITAT HORIZONTAL</b></p> <p>Mobilitat en una mateixa planta</p>  <p>Comunicació punt d'accés a la planta amb:</p> <ul style="list-style-type: none"> <li>- les entitats o espais</li> <li>- instal·lacions i dependències d'ús comunitari</li> </ul>	<p><b>EDIFICIS D'ÚS NO HABITATGE</b></p> <p><b>Edificis o establiments d'ús públic:</b></p> <p>→ <b>Itinerari adaptat o practicable</b> que comuniqui el punt d'accés de la planta amb: <input checked="" type="checkbox"/></p> <p>* elements adaptats → taula d'usos públics</p> <p><b>Edificis o establiments d'ús privat:</b></p> <p>→ <b>Itinerari practicable</b> que comuniqui el punt d'accés de la planta amb: <input type="checkbox"/></p> <p>* entitats o espais</p> <p>* dependències d'ús comunitari</p>	<p><b>EDIFICIS D'ÚS NO HABITATGE</b></p> <p>→ <b>Itinerari accessible</b> que comuniqui el punt d'accés de la planta amb: <input checked="" type="checkbox"/></p> <p>* zones d'ús públic</p> <p>* origen d'evacuació de les zones d'ús privat</p> <p>* tots els elements accessibles</p>

Justificació de l'accessibilitat a l'edificació		Ús públic i ús privat (no habitatge)		DB SUA / D135/95	
Itineraris		ADAPTAT (D.135/1995)		ACCESSIBLE (DB SUA)	
		<input checked="" type="checkbox"/>		<input checked="" type="checkbox"/>	
PRACTICABLE (D.135/1995)		<input type="checkbox"/>			
PARÀMETRES GENERALS	<ul style="list-style-type: none"><li>- Amplada: <math>\geq 0,90</math> m</li><li>- Alçada: <math>\geq 2,10</math> m, lliure d'obstacles en tot el seu recorregut</li><li>- Canvis de direcció: l'amplada de pas ha de permetre inscriure un <math>\varnothing 1,20</math> m</li><li>- Espai lliure de gir a cada planta on es pugui inscriure un cercle de <math>\varnothing 1,50</math> m.</li></ul>	<input checked="" type="checkbox"/>		<ul style="list-style-type: none"><li>- Amplada: <math>\geq 0,90</math> m</li><li>- Alçada: <math>\geq 2,10</math> m, lliure d'obstacles en tot el seu recorregut</li><li>- Canvis de direcció: l'amplada de pas ha de permetre inscriure un cercle de <math>\varnothing 1,20</math> m.</li></ul>	
	<ul style="list-style-type: none"><li>- Paviment: és no lliscant</li></ul>	<input checked="" type="checkbox"/>		<ul style="list-style-type: none"><li>- Amplada: <math>\geq 1,20</math> m</li><li>- S'admet estretaments puntuals: A <math>\geq 1,00</math> m per a longitud <math>\leq 0,50</math> m i separats <math>0,65</math> m de canvis de direcció forats de pas</li><li>- Alçada: <math>\geq 2,20</math> m en general (<math>2,10</math> m per a ús restringit)</li><li>- Canvis de direcció: no es contempla (amplada pas <math>1,20</math> m)</li><li>- Espai de gir: <math>\varnothing \geq 1,50</math> m (lliure d'obstacles)<ul style="list-style-type: none"><li>* al vestibul d'entrada (o portal).</li><li>* al fons de passadissos de <math>&gt; 10</math> m.</li><li>* davant ascensors accessibles o espai per a previsió</li></ul></li><li>- Paviment: grau de lliscament segons ús i ubicació (SUA-1)<ul style="list-style-type: none"><li>* no conté elements ni peces soltes (graves i sorres)</li><li>* pelfuts-moqueles; encastrats o fixats al terra</li><li>* sols resistents a la deformació (permeten circulació i arrastrada d'elements pesats, cadenes roda, etc.</li></ul></li><li>- Pendent: <math>\leq 4\%</math> (longitudinal) <math>\leq 2\%</math> (transversal)</li><li>- Senyalització dels itineraris accessibles: mitjançant símbol internacional d'accessibilitat SIA i fletxes direccionals, si es fa necessari en edificis d'ús privat quan hi hagi variis recorreguts alternatius, sempre en edificis d'ús públic</li><li>- amb bandes de senyalització visuals i tàctil sempre en edificis d'ús públic per a l'itinerari accessible que comunica la via pública amb els punts d'atenció o "crida" accessibles. (característiques segons SUA-9.2.2)</li></ul>	
		<input checked="" type="checkbox"/>		<ul style="list-style-type: none"><li>- Amplada: <math>\geq 0,80</math> m (mesurada en el marc i aportada per 1 fulla) (en posició de màx. obertura <math>\rightarrow</math> amplada lliure de pas reduït el gruix de la fulla <math>\geq 0,78</math> m)</li><li>- Alçada: <math>\geq 2,00</math> m</li><li>- Espai de gir: a les dues bandes d'una porta hi ha un espai horitzontal <math>\geq 1,20</math> m. (sense ser escombrat per l'obertura de la porta)</li><li>- Mecanismes d'obertura i tancament:<ul style="list-style-type: none"><li>* altura de col·locació: <math>0,80</math> m <math>\pm</math> <math>1,20</math> m</li><li>* funcionament a pressió o palanca i maniobrables amb una sola mà, o bé són automàtics</li><li>* distància del mecanisme d'obertura a cantonada <math>\geq 0,30</math> m</li></ul></li><li>- Portes de vidre:<ul style="list-style-type: none"><li>* classificació a impacte, com a mínim, (3 - B/C - 3)</li><li>* si no disposen d'elements que permetin la seva identificació (portes, marcs) es senyalitzaran segons apartat 1.4 (DB SUA-2)</li></ul></li></ul>	
PORTES garantiran	<ul style="list-style-type: none"><li>- Amplada: <math>\geq 0,80</math> m les portes de 2 o més fulles, una d'elles serà <math>\geq 0,80</math> m</li><li>- Alçada: <math>\geq 2,00</math> m</li><li>- Espai lliure de gir: a les dues bandes d'una porta es pot inscriure un <math>\varnothing 1,50</math> m. (sense ser escombrat per l'obertura de la porta). S'exceptua a l'interior de la cabina de l'ascensor</li><li>- Manetes: s'accionen mitjançant mecanismes de pressió o palanca.</li><li>- Portes de vidre:<ul style="list-style-type: none"><li>* tindran un sostre inferior <math>\geq 0,30</math> m d'alçada, llevat de que el vidre sigui de seguretat.</li><li>* visualment tindran una franja horitzontal d'amplada <math>\geq 0,05</math> m, a <math>1,50</math> m d'alçada i amb marcat contrast de color.</li></ul></li></ul>	<input checked="" type="checkbox"/>		<ul style="list-style-type: none"><li>- Amplada: <math>\geq 0,80</math> m</li><li>- Alçada: <math>\geq 2,00</math> m</li><li>- Espai lliure de gir, a les dues bandes d'una porta es pot inscriure un cercle de <math>\varnothing 1,20</math> m, sense ser escombrat per l'obertura de la porta. (S'exceptua a l'interior de la cabina de l'ascensor)</li><li>- Manetes: s'accionen mitjançant mecanismes de pressió o palanca.</li></ul>	
GRATIS	<ul style="list-style-type: none"><li>- No hi ha d'haver cap escala ni graó alliat.</li><li>- Accés a l'edifici: S'admet un desnivell <math>\leq 2</math> cm que s'arrodondirà o s'axafanirà el cantell a un màxim de <math>45^\circ</math>.</li></ul>	<input checked="" type="checkbox"/>		<ul style="list-style-type: none"><li>- No inclou cap tram d'escala.</li><li>- A les dues bandes d'un graó hi ha un espai lliure pla amb una fondària mínima de <math>1,20</math> m. L'alçada d'aquest graó és <math>\leq 14</math> cm.</li><li>- Accés a l'edifici: En els edificis amb obligatori d'instal·lació d'ascensor, només s'admet l'existència d'un graó, d'alçada <math>\leq 12</math> cm, a l'entrada de l'edifici.</li></ul>	

MEMÒRIA DEL PROJECTE D'EXECUCIÓ PER A LA IMPLANTACIÓ D'UNA NOVA ÀREA DE RESSONÀNCIA MAGNÈTICA A L'HOSPITAL DE BERGA



Justificació de l'accessibilitat a l'edificació			Ús públic i ús privat (no habitatge)		DB SUA / D135/95	
Itineraris			ACCESSIBLE (DBSUA)		PRACTICABLE (D.135/1995)	
ASCENSOR	ADAPTAT (D.135/1995)		<input checked="" type="checkbox"/>	<input checked="" type="checkbox"/>	<input checked="" type="checkbox"/>	
	<div><div><div>- Dimensions cabina</div><div>- sentit d'accés ≥ 1,40 m</div><div>- sentit perpendicular ≥ 1,10 m</div></div><div><div>- Portes</div><div>- de la cabina: són automàtiques</div><div>- del recinte: són automàtiques</div><div>- amplada: ≥ 0,80 m.</div><div>- davant de les portes es pot inscriure un Ø1,50 m.</div></div><div><div>- Botoneres:</div><div>- Alçada de col·locació: entre 1,00 i 1,40 m respecte al terra.</div><div>- Han de tenir la numeració en Braille o en relleu.</div></div><div><div>- Passamans:</div><div>- La cabina en disposa a una alçada entre 0,90 i 0,95 m.</div><div>- Han de tenir un disseny anatómic (permet adaptar la mà) amb una secció igual o equivalent a la d'un tub rodó de diàmetre entre 3 i 5 cm, separat, com a mínim, 4 cm dels paraments verticals.</div></div><div><div>- Senyalització:</div><div>- Indicació del nombre de cada planta amb número en alt relleu (dimensió ≥10 x 10 cm) i col·locat a una alçada d'1,40m des del terra (al costat de la porta de l'ascensor)</div></div></div>					
	<div><div><div>- Dimensions cabina:</div><div>- Su ≤ 1000m<sup>2</sup> (exclou planta accés)</div><div>- 1 porta o 2 enfrontades → 1,00 x 1,25m</div><div>- 2 portes en angle → 1,40 x 1,40m</div><div>- Su &gt; 1000m<sup>2</sup> (exclou planta accés)</div><div>- 1 porta o 2 enfrontades → 1,10 x 1,40m</div><div>- 2 portes en angle → 1,40 x 1,40m</div></div><div><div>- Paràmetres generals:</div><div>- Complex la norma UNE EN 81-70:2004 "Accesibilidad a los ascensores de personas, incluyendo personas con discapacidad".</div></div><div><div>- Botoneres:</div><div>- Segons norma UNE EN 81-70:2004 "Accesibilidad a los ascensores de personas, incluyendo personas con discapacidad".</div></div><div><div>- Passamans:</div><div>- Segons norma UNE EN 81-70:2004 "Accesibilidad a los ascensores de personas, incluyendo personas con discapacidad".</div></div><div><div>- Senyalització:</div><div>- mitjançant símbol internacional d'accessibilitat, SIA</div><div>- indicació del nombre de la planta en Braille i aràbic en alt relleu col·locat a una alçada entre 0,80m i 1,20m (brancal dret en el sentit de sortida de la cabina)</div></div></div>					



## Escales. Configuració

### D'ÚS PÚBLIC (Adaptades) (D. 135/1995) ☒

ESCALES	- Amplada	$\geq 1,00$ m	
	- Altura de pas	$\geq 2,10$ m	
	- Graons:	<ul style="list-style-type: none"> <li>- frontal <math>F \leq 0,16</math> m <input checked="" type="checkbox"/></li> <li>- estesa, <math>E \geq 0,30</math> m</li> <li>(si la projecció en planta no és recta, l'estesa, <math>E \geq 0,30</math> m a <math>0,40</math> m de la part interior)</li> <li>- l'estesa no presenta discontinuïtats quan s'uneix amb l'alçària (no tenen ressals)</li> </ul>	
	- Trams:	- nombre de graons seguits $\leq 12$ .	
	- Replans:	- Els replans intermedis tindran una llargada $\geq 1,20$ m. <input checked="" type="checkbox"/>	
	- Barreres de protecció, Passamans i Elements protectors:	<ul style="list-style-type: none"> <li>- Passamans: a ambdós costats a una altura entre <math>0,90</math> i <math>0,95</math> m <input checked="" type="checkbox"/></li> <li>* disseny anatómic (permet adaptar la ma) i amb una secció igual o equivalent a la d'un tub rodó de <math>\varnothing</math> entre <math>3</math> i <math>5</math> cm, separat <math>\geq 4</math> cm dels paraments verticals.</li> </ul>	

### D'ÚS PÚBLIC (DB SUA-1) ☒

- Amplada	<ul style="list-style-type: none"> <li>- en funció de l'ús i del nombre de persones, taula 4.1 SUA-1 <input checked="" type="checkbox"/></li> <li>- <math>\geq 1,00</math> m si comunica amb una zona accessible</li> </ul>
- Altura de pas	$\geq 2,20$ m <input checked="" type="checkbox"/>
- Graons:	<ul style="list-style-type: none"> <li>- frontal <math>0,13 \leq F \leq 0,175</math> m <input checked="" type="checkbox"/></li> <li>- estesa, <math>E \geq 0,28</math> m</li> <li>- <math>0,54</math> m <math>\leq 2F + E \leq 0,70</math> m (al llarg de tota l'escala)</li> <li>- la mesura de l'estesa no inclou la projecció vertical de l'estesa del graó superior</li> <li>- els graons no tenen ressals (bocel)</li> <li>- graons amb frontal, vertical o formant un angle <math>\leq 15^\circ</math> amb la vertical, (per a edificis sense itinerari accessible alternatiu)</li> </ul>
- Trams:	<ul style="list-style-type: none"> <li>- salvarà una altura <math>\leq 2,25</math> m <input checked="" type="checkbox"/></li> <li>- podran ser rectes, corbats o mixtes (veure apartat 4.2.2 SUA-1, els usos pels quals només són rectes)</li> <li>- entre dues plantes consecutives d'una mateixa escala tots els graons tindran el mateix frontal</li> <li>- entre dos trams consecutius de plantes diferents el frontal podrà variar com a màxim <math>\pm 10</math> mm</li> <li>- tots els graons dels trams rectes tindran la mateixa estesa</li> </ul>
- Replans:	<ul style="list-style-type: none"> <li>- entre trams d'una mateixa direcció: amplada <math>\geq</math> la de l'escala longitud <math>\geq 1,00</math> m (mesurada a l'eix) <input checked="" type="checkbox"/></li> <li>- entre trams amb canvi de direcció: l'amplada de l'escala no es reduirà</li> <li>- els passadissos d'amplada <math>&lt; 1,20</math> m i les portes es situen a <math>\geq 0,40</math> m de l'arrencada d'un tram</li> <li>- replans de planta: <ul style="list-style-type: none"> <li>* senyalització visual i tàctil amb franja de paviment en l'arrencada dels trams. (<math>0,80</math> m de longitud en el sentit de la marxa; amplada la de l'itinerari i gravat direccional perpendicular a l'eix de l'escala)</li> <li>* portes i passadissos d'amplada <math>&lt; 1,20</math> m, es situen a <math>0,40</math> m del primer graó d'un tram.</li> </ul> </li> </ul>
- Barreres de protecció, Passamans i Elements protectors:	<ul style="list-style-type: none"> <li>- col·locació 1 costat escales amb desnivell <math>&gt; 0,55</math> m i amplada <math>\leq 1,20</math> m <input checked="" type="checkbox"/></li> <li>- col·locació 2 costat escales amb desnivell <math>&gt; 0,55</math> m i amplada <math>&gt; 1,20</math> m</li> <li>- passamà intermedi: trams amplada <math>&gt; 4</math> m</li> <li>- altura de col·locació <math>\rightarrow 0,90</math> m <math>\div</math> <math>1,10</math> m</li> <li>- seran fermes i es podran agafar fàcilment, separats del parament <math>\geq 0,04</math> m i el sistema de subjecció no interferirà el pas continu de la ma.</li> </ul>



### **MD 3.5 Salubritat**

L'abast del projecte és la reforma d' àrees existents a l'edificació de l'Hospital.

La superfície a reformar es inferior a 1000m<sup>2</sup>, i la superfície envolupant de la edificació que es modifica (petites actuacions en obertures) no arriba al 25% de la superfície envolupant total de la edificació.

Els nous espais projectats donen resposta a les exigències bàsiques de salubritat (HS) garantint la protecció contra la humitat (que afecta bàsicament al disseny dels tancaments que es modifiquin), disposant d'espais per a la recollida adequada dels residus, garantint la qualitat de l'aire interior i de l'entorn exterior, i disposant de xarxes de subministrament d'aigua i d'evacuació d'aigües residuals i pluvials.

A continuació es desenvolupen les exigències que afecten al conjunt del servei

#### **MD 3.5.1 Protecció contra la humitat**

L'edifici existent garanteix l'exigència bàsica HS 1 de protecció contra la humitat.

No es preveuen mes que actuacions puntuals en l'envolupant (<25% de la superfície total) que en cap cas empitjoraran els paràmetres existents; igualant o millorant-los en la mesura del possible..

Pel que fa al disseny de les façanes existents es compleix amb:

- grau d'exposició al vent: zona eòlica C
- zona pluviomètrica III
- l'altura de coronament de l'edifici es de 22m, en un entorn E0

El que suposa la necessitat d'un grau d'impermeabilitat 4 .

El control del risc de condensacions queda recollit i justificat en la fitxa de compliment del DB HE 1.

#### **MD 3.5.2 Recollida i evacuació de residus**

La recollida, evacuació i tractament dels residus es realitzaran mitjançant el sistema i espais existents als serveis generals de l'edifici original (Hospital de Berga) i per tant s'aprofitaran els espais generals ubicats en planta semisoterrani per a l'evacuació conjunta.

A nivell dels diferents serveis es plantegen diversos Magatzems de Neteja i Àrees Brutes ubicades als circuits bruts del servei per tal d'acopiar puntualment els residus prèviament al seu transport a les zones emmagatzematge i gestió de residus general de l'edifici, situada a la Planta Semisoterrani.

#### **MD 3.5.3 Protecció contra el Radó**

Segons la relació de Municipis inclosos a l'Apèndix B del DB-HS-6, Berga no es cap dels Municipis enumerats, i per tant no li son d'aplicació mesures contra l'exposició al radó.

FITXA DB HS 1 PROTECCIÓ ENFRONT DE LA HUMITAT  
Disseny de façanes



ÀMBIT D'APLICACIÓ (art. 2 de la Part I del CTE)

Façanes	✓
Mitgeres descobertes	

DEFINICIÓ DEL GRAU D'IMPERMEABILITAT DE LES FAÇANES

Zona Pluviomètrica <a href="#">Taula 5</a>	II	III	✓	IV	V	Grau d'impermeabilitat	
Zona eòlica	Tot Catalunya és zona eòlica C						✓
Altura de coronació de la façana sobre el terreny (m)	≤ 15	16-40	✓	41-100			4
Classe d'entorn <a href="#">Taula 6</a>	E0		✓	E1			

CONDICIONS DE LES SOLUCIONS CONSTRUCTIVES

FAÇANA CARA VISTA	Amb cambra d'aire	Ventilada		Grau ≤ 5	B3+C1				
		No ventilada		Grau ≤ 2	B1+C1+J1+N1		C1+H1+J2+N2		
				Grau ≤ 3	B1+C1+H1+J2+N2		B2+C1+J1+N1		
				Grau ≤ 4	B2+C1+H1+J2+N2				
				Grau ≤ 5	B3+C1				
	Sense cambra d'aire			Grau ≤ 2	B1+C1+J1+N1		C1+H1+J2+N2		
				Grau ≤ 3	B1+C1+H1+J2+N2				
			Grau ≤ 5	B3+C1					
FAÇANA AMB REVESTIMENT CONTINU	Amb cambra d'aire	Ventilada		Grau ≤ 5	B3+C1				
		No ventilada	aïllament no hidròfil a l'exterior del full principal	Grau ≤ 4	R1+B2+C1				
				Grau ≤ 5	B3+C1				
			aïllament situat a la cambra d'aire	Grau ≤ 4	R1+B2+C1			✓	
				Grau ≤ 5	B3+C1			✓	
	Sense cambra d'aire		aïllament no hidròfil a l'exterior del full principal	Grau ≤ 4	R1+B2+C1				
				Grau ≤ 5	R3+C1				
				aïllament a l'interior del full principal	Grau ≤ 2	R1+C1			
					Grau ≤ 3	R1+B1+C1			
					Grau ≤ 5	R3+C1		B3+C1	
FAÇANA AMB REVESTIMENT DISCONTINU	Amb cambra d'aire	Ventilada	aïllament no hidròfil a l'exterior del full principal	Grau ≤ 5	B3+C1				
			aïllament situat a la cambra d'aire	Grau ≤ 4	R2+C1				
				Grau ≤ 5	R3+C1		R2+B1+C1	B3+C1	
		No ventilada	Grau ≤ 4			R1+B2+C1			
			Grau ≤ 5			R2+B1+C1			
			Sense cambra d'aire			Grau ≤ 5	R3+C1		R2+B1+C1

CONDICIONS DELS PUNTS SINGULARS

Les característiques dels punts singulars de les façanes es correspondran amb les especificacions de l'apartat 2.3.3 del DB HS 1 i es reflecteixen als plànols, amidaments o plec de condicions segons correspongui.	✓
--	---

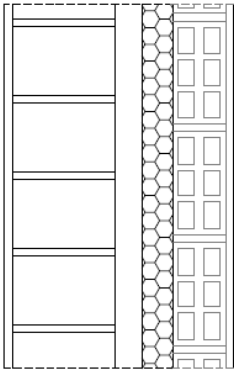
Façana amb revestiment continu amb cambra d'aire no ventilada aïllament situat a l'interior del full principal		R1+B2+C1	Grau d'impermeabilització $\leq 4$
	R1	<b>Revestiment exterior de resistència mitja a la filtració</b> <ul style="list-style-type: none"> <li>- Revestiment continu:</li> <li>- Gruix entre 10-15mm o acabat amb una capa plàstica prima</li> <li>- Adherència al suport suficient per garantir la seva estabilitat</li> <li>- Permeabilitat al vapor suficient per evitar el seu deteriorament com a conseqüència d'una acumulació de vapor entre ell i el full principal</li> <li>- Adaptació als moviments del suport i comportament acceptable enfront a la fissuració</li> </ul>	<input checked="" type="checkbox"/>
	C1	<b>Full principal: fàbrica presa amb morter. La fàbrica pot ser dels tipus següents:</b> <ul style="list-style-type: none"> <li>- Fàbrica de mig peu de maó ceràmic</li> <li>- La succió del maó ha de ser <math>\leq 0,45 \text{ g}/(\text{cm}^2 \cdot \text{min})</math></li> <li>- Fàbrica de bloc ceràmic de 12 cm de gruix.</li> <li>- Fàbrica de bloc de formigó de 12 cm de gruix mínim</li> <li>- El bloc de formigó ha de ser tractat a l'autoclau o tenir una absorció <math>\leq 0,32 \text{ g}/\text{cm}^3</math>. En el cas de blocs de formigó vistos, el valor mig del coeficient de succió dels blocs ha de ser <math>\leq 5 \text{ g}/(\text{cm}^2 \cdot \text{min})</math> per a un temps de 10 min i el valor individual del coeficient ha de ser <math>\leq 7 \text{ g}/(\text{cm}^2 \cdot \text{min})</math></li> <li>- Fàbrica de pedra natural de 12 cm de gruix mínim.</li> </ul>	<input checked="" type="checkbox"/>
	B2	<b>Barrera contra la penetració d'aigua de resistència alta a la filtració</b> <ul style="list-style-type: none"> <li>- Cambra d'aire sense ventilar i aïllament no hidròfil col·locat a la cara interior del full principal, situant-se la cambra per l'exterior de l'aïllament</li> <li>- Aïllament no hidròfil col·locat a la cara interior de la cambra d'aire</li> </ul>	<input checked="" type="checkbox"/>
			Full interior envà <input checked="" type="checkbox"/> Full interior guix laminat <input type="checkbox"/>

CTE	Paràmetres del DB HS per donar compliment a les exigències d'Habitabilitat, Salubritat	HS
-----	--	----

Ref. del projecte: 1595\_URG-HSB

HS 1 PROTECCIÓ ENFRONT A LA HUMITAT										
Exigències bàsiques HS 1: Protecció enfront la humitat (art.13.1 Part I CTE)										
"Es limitarà el risc previsible de presència inadequada d'aigua o humitat en l'interior dels edificis i en els seus tancaments com a conseqüència de l'aigua provinent de precipitacions atmosfèriques, d'escorrentius, del terreny o de condensacions, disposant de mitjans que impedeixin la seva penetració o, si s'escau, permetin la seva evacuació sense la producció de danys."										
MURS										
Coeficient de permeabilitat del terreny <sup>(1)</sup> K <sub>s</sub> (cm/s)	≥ 10 <sup>-2</sup>	10 <sup>-5</sup> < K <sub>s</sub> < 10 <sup>-2</sup>	≤ 10 <sup>-5</sup>	✓	Grau d'impermeabilitat <sup>(8)</sup>		1			
Presència d'aigua <sup>(2)</sup> Taula 2	Alta	Mitja	Baixa	✓						
TERRES										
Coeficient de permeabilitat del terreny <sup>(1)</sup> K <sub>s</sub> (cm/s)	> 10 <sup>-5</sup>	≤ 10 <sup>-5</sup>	✓	Grau d'impermeabilitat <sup>(4)</sup>		1				
Presència d'aigua <sup>(2)</sup> Taula 2	Alta	Mitja	Baixa					✓		
FAÇANES										
Zona Pluviomètrica <sup>(5)</sup> Taula 5	II	III	✓	IV	V	Grau d'impermeabilitat <sup>(7)</sup>		4		
Zona eòlica Tot Catalunya és zona eòlica C										✓
Altura de coronació de la façana sobre el terreny (m)		≤ 15	16-40	✓	41-100					
Classe d'entorn <sup>(5)</sup> Taula 6		E0	✓	E1						
COBERTES										
Les condicions de les solucions constructives disposaran dels elements relacionats a l'apartat 2.4.2 del DB HS 1								✓		
Els punts singulars dels murs, terres, façanes i cobertes es resoldran d'acord a les condicions dels apartats 2.1.3, 2.2.3, 2.3.3, 2.4.4 del DB HS 1 respectivament.								✓		

### MD 3.6 Protecció contra el soroll

L'abast del projecte és la reforma d'àrees existents a l'edificació de l'Hospital.





La superfície a reformar es inferior a 1000m<sup>2</sup>, i la superfície envolupant de la edificació que es modifica (petites actuacions en obertures) no arriba al 25% de la superfície envolupant total de la edificació; no essent per tant una rehabilitació integral de l'edifici.

Per tant no es obligatòria l'aplicació del DB-HR al projecte presentat

#### Condicionants de l'entorn

S'extreuen els valors del Mapa de Capacitat Acustica de l'Ajuntament de Berga, generat en base a la Llei 16/2002, de 28 de juny, de protecció contra la contaminació acústica i que estableix a l'article 9 la necessitat de generació de mapes acustics als municipis.



OBJECTIUS DE QUALITAT ACÚSTICA		Valors límit d'emissió en dB(A)		
		$L_d(7h-21h)$	$L_n(21h-23h)$	$L_n(23h-7h)$
 ZONA DE SENSIBILITAT ACÚSTICA ALTA (A)				
(A1)	Espais d'interès natural, altres i zona ZEPQUA	-	-	-
(A2)	Predomini del sòl d'ús sanitari, docent i cultural	55	55	45
(A3)	Habitatges situats al medi rural	57	57	47
(A4)	Predomini del sòl d'ús residencial	60	60	50
 ZONA DE SENSIBILITAT ACÚSTICA MODERADA (B)				
(B1)	Coexistència de sòl d'ús residencial amb activitats i/o infraestructures de transport existents	65	65	55
(B2)	Predomini del sòl d'ús terciari diferent a (C1)	65	65	55
(B3)	Àrees urbanitzades existents afectades per sòl d'ús industrial	65	65	55
 ZONA DE SENSIBILITAT ACÚSTICA BAIXA (C)				
(C1)	Usos recreatius i d'espectacles	68	68	58
(C2)	Predomini del sòl d'ús industrial	70	70	60
(C3)	Àrees del territori afectades per sistemes generals d'infraestructures de transport o altres equipaments públics	-	-	-
 Zona de soroll				
 Zona ZARE				
-Valors d'atenció: en les zones urbanitzades existents i pels usos del sòl (A2), (A4), (B2), (C1) i (C2), i per habitatges existents en medi rural (A3), el valor límit d'emissió s'incrementa en 5 dB(A).				

### Definició acústica dels espais

L'edifici presenta els següents tipus d'espais:

Unitats d'ús:	Hospital de Berga.
Zones comunes:	Els espais d'ús comú de l'edifici
Recintes habitables no protegits:	Escales
Recintes habitables protegits:	Espais d'espera, Habitacions d'Hospitalització, Boxes de Tractament Ambulatori, Sales de Tractament.
Recintes no habitables:	Sales tècniques
Recintes d'instal·lacions o d'activitat:	Espais tècnics de coberta
Recintes sorollosos:	Espais tècnics de coberta (refredadores)

A continuació s'adjunta la fitxa resum de les exigències del DB HR per les implementacions de nous serveis a l'Hospital de Berga on s'indica la no obligatorietat d'aplicació del DB-HR; tot i que es puguin contemplar els seus paràmetres en les reformes interiors a realitzar, de cara a millorar els aspectes funcionals, de condicionament i us als nous espais.



<b>CTE</b>	Exigències del DB HR Protecció contra el soroll		<b>HR</b>	1/2
------------	---	--	-----------	-----

Ref. del projecte: 1595\_URG-HSB

ÀMBIT D'APLICACIÓ				
obra nova		rehabilitació integral		
ampliació, reforma, rehabilitació o rehabilitació integral en edificis catalogats				✓
No els hi és d'aplicació el DB HR				
ÚS DE L'EDIFICI				
residencial privat		residencial públic		sanitari
administratiu		docent		altres
UNITATS D'ÚS				
una única unitat d'ús		✓	diverses unitats d'ús	

EXIGÈNCIES D'AÏLLAMENT ACÚSTIC				
SEPARACIONS VERTICALS INTERIORS				a soroll aeri
Separacions en la mateixa unitat d'ús		envans	$R_A \geq 33\text{dBA}$	✓
Separació entre una unitat d'ús i un recinte emissor que no pertany a la unitat d'ús	El recinte no comparteix portes o finestres amb el recinte emissor	entre el recinte protegit i el recinte emissor	$D_{nTA} \geq 50\text{dBA}$	
		entre el recinte habitable i el recinte emissor	$D_{nTA} \geq 45\text{dBA}$	
	El recinte comparteix portes o finestres amb el recinte emissor	paret del recinte protegit	$R_A \geq 50\text{dBA}$	
		porta o finestra del recinte protegit	$R_A \geq 30\text{dBA}$	
		paret del recinte habitable <sup>(1)</sup>	$R_A \geq 50\text{dBA}$	
		porta o finestra del recinte habitable <sup>(1)</sup>	$R_A \geq 20\text{dBA}$	
Separació entre una unitat d'ús i un recinte emissor d'instal·lacions o d'activitat		entre recinte d'instal·lacions / activitat i recinte protegit	$D_{nTA} \geq 55\text{dBA}$	✓
		entre recinte d'instal·lacions / activitat i recinte habitable	$D_{nTA} \geq 45\text{dBA}$	✓
Recinte de l'ascensor (sense maquinària al recinte)		entre unitat d'us i caixa d'ascensor	$R_A \geq 50\text{dBA}$	✓

TANCAMENTS EN CONTACTE AMB L'EXTERIOR					a soroll aeri
FAÇANES, COBERTES I TERRES EN CONTACTE AMB L'EXTERIOR, $D_{2m,nT,Atr}$ en dBA					$D_{2m,nT,Atr}$ en funció de $L_d$
FAÇANA A CARRER					
$L_d$ carrer dBA		Ús residencial/ hospitalari		Ús cultural/ sanitari/ docent/ administratiu	
		Dormitoris	Estances	Estances	Aules
$L_d \leq 60$	✓	30	30	30	30
$60 < L_d \leq 65$		32	30	32	30
$65 < L_d \leq 70$		37	32	37	32
$70 < L_d \leq 75$		42	37	42	37
$L_d > 75$		47	42	47	42

Quan el soroll al que estigui sotmès el tancament sigui d'aeronaus, els valors  $D_{2m,nT,Atr}$  s'incrementaran en 4dBA

## CTE

Exigències del DB HR Protecció contra el soroll

HR

2/2

Ref. del projecte: 1595\_URG-HSB

**FAÇANA A PATI** (Les façanes que donin a pati d'illa tancats, patis interiors o façanes no sotmeses directament a soroll de trànsit, aereaus, activitats industrials, comercials o esportives, es considerarà un índex de soroll dia,  $L_d$ , 10dBA menor que l'índex de soroll dia de la zona.)

$L_d$ carrer dBA	$L_d$ Pati dBA	Ús residencial/ hospitalari		Ús cultural/ sanitari/ docent/ administratiu	
		Dormitoris	Estances	Estances	Aules
$L_d \leq 60$	$L_d \leq 60$	30	30	30	30
$60 < L_d \leq 65$	$L_d \leq 60$	30	30	30	30
$65 < L_d \leq 70$	$L_d \leq 60$	30	30	30	30
$70 < L_d \leq 75$	$60 < L_d \leq 65$	32	30	32	30
$L_d > 75$	$65 < L_d \leq 70$	37	32	37	32

## MITGERES

a soroll aeri

El conjunt dels dos tancaments que conformen la mitgera o

 $D_{nTA} \geq 50\text{dBA}$ 

Cada un dels tancaments que conformen la mitgera

 $D_{2m, nT, Air} \geq 40\text{dBA}$ 

## SEPARACIONS HORIZONTALS INTERIORS

a soroll d'impacte

a soroll aeri

Separació entre una unitat d'ús i un recinte emissor que no pertany a la unitat d'ús

entre el recinte emissor i recinte protegit

 $L'_{nT,w} \leq 65\text{dB}$  $D_{nTA} \geq 50\text{dBA}$ 

entre el recinte emissor i recinte habitable

no té exigència

 $D_{nTA} \geq 45\text{dBA}$ 

Separació entre una unitat d'ús i un recinte d'instal·lacions o d'activitat

entre recinte d'instal·lacions / activitat i recinte protegit

 $L'_{nT,w} \leq 60\text{dB}$ 

✓

 $D_{nTA} \geq 55\text{dBA}$ 

✓

entre recinte d'instal·lacions / activitat i recinte habitable

 $L'_{nT,w} \leq 60\text{dB}$ 

✓

 $D_{nTA} \geq 45\text{dBA}$ 

✓

## EXIGÈNCIES DE CONTROL DEL TEMPS DE REVERBERACIÓ

Espais que han de controlar el seu temps de reverberació:

Temps màxim de reverberació

Aules i sales de conferències buides (sense ocupació, ni mobiliari), amb un volum  $\leq 350\text{m}^3$ 

0,7s

Aules i sales de conferències buides (incloent el total de butaques), amb un volum  $\leq 350\text{m}^3$ 

0,5s

Restaurants i menjadors

0,9s

Zones comunes dels edificis d'ús residencial públic, docent i hospitalari adjacents a recintes protegits amb els que comparteixen portes

Àrea d'absorció acústica equivalent  
 $A \geq 0,2\text{m}^2/\text{m}^3$ 

✓

## EXIGÈNCIES DE SOROLL I VIBRACIONS DE LES INSTAL·LACIONS

Es limitarà el nivell de soroll i de vibracions que les instal·lacions puguin transmetre als recintes protegits o habitables de l'edifici a través de punts de contacte amb els elements constructius, de manera que no s'augmentin els nivells deguts a les restant fonts de l'edifici.

El nivell de potència acústica dels equipaments generadors de soroll estacionari situats als recintes d'instal·lacions, així com les reixetes i difusors terminals d'instal·lacions d'aire condicionat compliran els nivells d'immissió en els recintes adjacents de la Llei 37/2003 de soroll.

El nivell de potència acústica màxima dels equips situats a les cobertes i zones exteriors annexes, serà tal que l'entorn de l'equip i els recintes habitables i protegits no superin els objectius de qualitat acústica corresponents

<sup>m)</sup> Només aplicable als usos residencial i sanitari



### **MD 3.7 Estalvi d'energia.**

L'abast del projecte és la reforma d' àrees existents a l'edificació de l'Hospital.

La superfície a reformar es inferior a 1000m<sup>2</sup>, i la superfície envolupant de la edificació que es modifica (petites actuacions en obertures) no arriba al 25% de la superfície envolupant total de la edificació.

Aquest àmbit d'actuació implica la no obligatorietat d'aplicació del document DB-HE en els seus apartats HE-0, HE-2, HE-4 i HE-5

Zona climàtica: D1

Classe d'higrometria dels espais:

- 4 en Vestuaris amb dutxa, banys accessibles amb dutxa
- 3 en la resta d'espais projectats

Classificació dels espais:

- espais habitables: tots els espais interiors de l'edifici i zones comunes
- espais no habitables: espais tècnics de coberta, que es consideren espai exterior.

#### **MD 3.7.1 Limitació del consum energètic**

Aquest àmbit d'actuació implica la no obligatorietat d'aplicació del document DB-HE en els seus apartats HE-0, HE-2, HE-4 i HE-5

#### **MD 3.7.2 Limitació de la demanda energètica**

Aquest àmbit d'actuació implica la no obligatorietat d'aplicació del document DB-HE en els seus apartats HE-0, HE-2, HE-4 i HE-5

#### **MD 3.7.3 Paràmetres més rellevants utilitzats en el càlcul de la demanda i el consum energètic**

Veure Annex MA.INST Memòria justificativa i de càlcul dels sistemes d'instal·lacions per donar compliment al CTE HE-1

Referència de projecte: 1595\_URG-HSB

DADES

Tipus d'intervenció:

☐ Canvi d'ús diferent al d'habitatge:

☐ Total de l'edifici  
☐ Parcial

☐ Reforma que renova:

☐ > 25% envolupant tèrmica final  
☐ ≤ 25% envolupant tèrmica final

☒ Creació o reforma de particions interiors que delimiten unitats d'ús

Ús de l'edifici / entitat:

HOSPITALARI

Zona climàtica hivern:

☐ A☐ B☐ C☒ D☐ E

EXIGÈNCIES

Condicions de l'envolupant tèrmica

- ☐ **Transmitància tèrmica dels elements (U)**  
Es limitarà la transmitància tèrmica dels elements de l'envolupant de l'edifici, en l'àmbit de la intervenció<sup>(a)</sup>:

Transmitància tèrmica màxima, $U_{lim}$ W/m²K	Zona climàtica d'hivern				
	<input type="checkbox"/> A	<input type="checkbox"/> B	<input type="checkbox"/> C	<input checked="" type="checkbox"/> D	<input type="checkbox"/> E
- Murs i terres en contacte amb l'aire exterior ( $U_{M, U_s}$ )	0,70	0,56	0,49	0,41	0,37
- Cobertes en contacte amb l'aire exterior ( $U_c$ )	0,50	0,44	0,40	0,35	0,33
- Murs, terres i cobertes en contacte amb espais no habitables o amb el terreny ( $U_T$ ) Mitgeres o particions interiors que pertanyin a l'envolupant tèrmica ( $U_{MID}$ )	0,80	0,75	0,70	0,65	0,59
- Obertures ( $U_H$ )* (conjunt de marc, vidre i, si escau, caixa de persiana)	2,70	2,30	2,10	1,80	1,80
- Portes amb superfície semitransparent ≤ 50%	5,70				

\* Els buits amb ús d'aparador en activitats comercials poden incrementar el valor d' $U_H$  en un 50%.

- ☐ **Coefficient global de transmissió de calor de l'envolupant (K)** <sup>(1)</sup>  
Es limitarà el coeficient global de transmissió de l'envolupant de l'edifici:

Coef. global de transmissió de calor màxim, $K_{lim}$ W/m²K	Compacitat (V/A) <sup>(2)</sup>	Zona climàtica d'hivern				
		<input type="checkbox"/> A	<input type="checkbox"/> B	<input type="checkbox"/> C	<input checked="" type="checkbox"/> D	<input type="checkbox"/> E
- Envolupant tèrmica de l'edifici o de la part d'edifici en què es canvia l'ús	≤ 1	0,81	0,76	0,65	0,54	0,43
	≥ 4	0,98	0,92	0,82	0,70	0,59

\* Els valors límit per compacitats intermèdies ( $1 < V/A < 4$ ) s'obtenen per interpolació.

- ☐ **Control solar de l'envolupant ( $q_{sol,jul}$ )** <sup>(3)</sup>

El paràmetre de control solar de l'edifici no superarà el valor límit  $q_{sol,jul,lim}$ : 4 kWh/m²·mes.  
MEMÒRIA DEL PROJECTE D'EXECUCIÓ PER A LA IMPLANTACIÓ D'UNA NOVA ÀREA DE RESSONÀNCIA MAGNÈTICA A L'HOSPITAL DE BERGA

EXIGÈNCIES

☐ Permeabilitat a l'aire de les obertures de l'envolupant ( $Q_{100}$ )

Es limitarà la permeabilitat a l'aire de les obertures de l'envolupant, en aquells elements que correspongui segons el tipus d'intervenció:

Permeabilitat a l'aire màxima, $Q_{100,lim}$ m³/h·m²	Zona climàtica d'hivern				
	<input type="checkbox"/> A	<input type="checkbox"/> B	<input type="checkbox"/> C	<input checked="" type="checkbox"/> D	<input type="checkbox"/> E
- Obertures de l'envolupant	27	27	9	9	9

La permeabilitat del buit s'obtindrà tenint en compte, si escau, el calaix de persiana.

☒ Limitació de descompensacions

Es limitarà la transmitància tèrmica ( $U$ ) de les particions interiors de l'edifici, en l'àmbit de la intervenció <sup>(a)</sup>, en funció de les unitats d'ús que delimitin:

Transmitància tèrmica màxima, $U_{lim}$ W/m²·K		Zona climàtica d'hivern				
		<input type="checkbox"/> A	<input type="checkbox"/> B	<input type="checkbox"/> C	<input checked="" type="checkbox"/> D	<input type="checkbox"/> E
- Particions entre unitats del mateix ús	horitzontals	1,80	1,55	1,35	1,20	1,00
	verticals	1,40	1,20	1,20	1,20	1,00
- Particions entre unitats de diferent ús, i entre unitats d'ús i zones comunes	horitzontals	1,25	1,10	0,95	0,85	0,70
	i verticals					

☐ Limitació de condensacions, si escau

En el cas que es produeixin condensacions intersticials en l'envolupant tèrmica, aquestes seran tals que no produeixin una reducció significativa en les seves prestacions tèrmiques o suposin un risc de degradació o pèrdua de la seva vida útil. A més, la màxima condensació acumulada en cada període anual no serà superior a la quantitat d'evaporació possible en el mateix període.

- (1) Coeficient global de transmissió de calor de l'envolupant ( $K$ ), en W/m²·K: valor mitjà del coeficient de transmissió de calor per a la superfície d'intercanvi tèrmic de l'envolupant. Té en consideració els elements en contacte amb el terreny i amb l'ambient exterior, inclosos el seus ponts tèrmics. (veure Annex A: Terminologia DB HE)
- (2) Compacitat ( $V/A$ ), en m³/m²: relació entre el volum tancat per l'envolupant tèrmica i la suma de les superfícies d'intercanvi tèrmic amb l'aire exterior o el terreny. (veure Annex A: Terminologia DB HE)
- (3) Control solar de l'envolupant ( $Q_{sol,tot}$ ), en kWh/m²·mes: relació entre els guanys solars durant el mes de juliol a través de les obertures de l'envolupant amb les proteccions solars mòbils activades, i la superfície útil habitable dels espais inclosos dins l'envolupant tèrmica. Per a edificis d'ús diferent al d'habitatge el valor límit  $Q_{sol,tot,lim} = 4$  kWh/m²·mes. (veure Annex A: Terminologia DB HE)
- (a) En el cas de reformes, els valors límit transmitància tèrmica ( $U$ ) només són d'aplicació als elements de l'envolupant tèrmica i/o particions interiors entre unitats d'ús o entre unitats d'ús i zones comunes:
  - que se substitueixin, s'incorporin o es modifiquin substancialment,
  - que vegin modificades les seves condicions interiors o exteriors com a resultat de la intervenció i això suposi un increment de les necessitats energètiques de l'edifici.



Referència de projecte: [referència de projecte](#)

TIPUS D'INTERVENCIÓ <sup>(a)</sup>

- ☐ Edifici de nova construcció
- ☒ Intervenció en edificis existents

☐ Canvi d'ús característic de l'edifici:

→ Les condicions del DB HE-3 s'apliquen a les instal·lacions d'il·luminació interiors de tot l'edifici.

☐ Intervencions amb una superfície útil total final > 1.000m<sup>2</sup> (incloses les parts ampliades, si s'escau), en les que es renovi més del 25% de la sup. il·luminada:

→ Les condicions del DB HE-3 s'apliquen a les instal·lacions d'il·luminació interiors de tot l'edifici.

☒ Renovacions o ampliacions d'una part de la instal·lació:

→ S'adequarà la part de la instal·lació renovada o ampliada perquè es compleixin els valors d'eficiència energètica límit (VEE<sub>lim</sub>), en funció de l'activitat.  
Es disposaran sistemes de regulació i control quan la renovació afecti a zones de l'edifici on el DB les prescriu.

☐ Canvis d'activitat en una zona de l'edifici:

→ S'adequarà la instal·lació d'aquesta zona quan la nova activitat suposi un valor més baix del valor VEEI límit, respecte al de l'activitat inicial.

CARACTERITZACIÓ DE L'EXIGÈNCIA

Els edificis disposaran d'instal·lacions d'il·luminació adequades a les necessitats dels seus usuaris i eficaces energèticament. Aquestes instal·lacions disposaran d'un sistema de control que permeti ajustar l'encesa a la ocupació real de la zona i d'un sistema de regulació que optimitzi l'aprofitament de la llum natural, en les zones que es reuneixin unes determinades condicions.

QUANTIFICACIÓ DE LES EXIGÈNCIES

- ☒ **Eficiència energètica de la instal·lació**

El valor límit d'eficiència energètica de la instal·lació (VEEI) no superarà el valor límit establert (VEE<sub>lim</sub>):

VEE <sub>lim</sub> : valor limit d'eficiència energètica de la instal·lació (W/m² · 100 lux)			(Taula 3.1 HE3)
<input type="checkbox"/> administratiu en general		<input type="checkbox"/> estacions de transport <sup>(6)</sup>	
<input type="checkbox"/> andanes d'estacions de transport	3	<input type="checkbox"/> supermercats, hipermercats i grans magatzems	5
<input type="checkbox"/> pavellons d'exposicions o fires		<input type="checkbox"/> biblioteques, museus i galeries d'art	
<input checked="" type="checkbox"/> sales de diagnòstic <sup>(1)</sup>		<input type="checkbox"/> zones comunes en edificis no residencials	
<input type="checkbox"/> aules i laboratoris <sup>(2)</sup>	3,5	<input type="checkbox"/> centres comercials (s'exclou les botigues) <sup>(7)</sup>	6
<input type="checkbox"/> habitacions d'hospital <sup>(3)</sup>		<input type="checkbox"/> hostaleria i restauració <sup>(8)</sup>	
<input type="checkbox"/> recintes interiors no descrits en aquest llistat		<input type="checkbox"/> religions en general	
<input checked="" type="checkbox"/> zones comunes <sup>(4)</sup>		<input type="checkbox"/> sales d'actes, auditoris i sales d'ús múltiple i convencions; sales d'oci o espectacle, sales de reunions i sales de conferències <sup>(9)</sup>	8
<input type="checkbox"/> magatzems, arxius, sales tècniques i cuines	4		
<input type="checkbox"/> aparcaments		<input type="checkbox"/> botigues i petit comerç	
<input type="checkbox"/> espais esportius <sup>(5)</sup>		<input type="checkbox"/> habitacions d'hotels, hostals, etc,	10
		<input type="checkbox"/> locals amb nivell d'il·luminació > 600 lux	2,5

Notes

(a) S'exclouen de l'àmbit d'aplicació general: interiors dels habitatges; construccions provisionals amb un període de vida útil < 50 anys; edificis històrics protegits; enllumenats d'emergència

#### ☐ Potència instal·lada

La potència total de les làmpades i equips auxiliars ( $P_{TOT}$ ) per superfície il·luminada ( $S_{TOT}$ ) no superarà els següents valors màxims:

Potència màxima per superfície il·luminada (W/m <sup>2</sup> )	Usos	Il·luminància mitja al pla horitzontal (lux)	$P_{TOT}/S_{TOT}$ (W/m <sup>2</sup> )
(Taula 3.2 HE3)	aparcament	-	5
	altres usos	≤ 600	10
		> 600	25

#### ☒ Sistemes de control i regulació

Les instal·lacions d'il·luminació de cada zona disposaran de:

- un sistema d'encesa i apagada manual extern al quadre elèctric, i
- un sistema d'enceses per horari centralitzat en cada quadre elèctric

Per a zones d'ús esporàdic <sup>(b)</sup> aquests sistemes es podran substituir per:

- un control d'encesa i apagada per sistema de detecció de presència temporitzat, o bé
- un sistema de pulsador temporitzat

#### ☐ Sistemes d'aprofitament de la llum natural <sup>(c)</sup> <sup>(d)</sup>

S'instal·laran sistemes que regulin el nivell d'il·luminació automàticament i de forma proporcional a l'aportació de llum natural:

- en les lluminàries situades sota una llumera
- en les lluminàries situades a menys de 5m d'una finestra

#### Notes

Les notes numèriques que a continuació es relacionen, es corresponen a les mateixes de la taula 3.1 del DB-HE-3. S'ha optat per no modificar la numeració per facilitar-ne la identificació en el DB.

- (1) Inclou la instal·lació d'il·luminació de sales de examen general, sales d'emergència, sales d'escàner i radiologia, sales d'examen ocular i auditiu i sales de tractament. Queden exclosos locals tals com sales d'operació, quiròfans, unitats de cures intensives, dentista, sales de descontaminació, sales d'autòpsies i mortuoris i altres sales que, per la seva activitat, es puguin considerar com a sales especials.
  - (2) Inclou la instal·lació d'il·luminació de l'aula i les pissarres de les aules d'ensenyament, aules de pràctica d'ordinador, música, laboratoris de llenguatge, aules de dibuix tècnic, aules de pràctiques i laboratoris, manualitats, tallers d'ensenyament i aules d'art, aules de preparació i tallers, aules comuns d'estudi i aules de reunió, aules de classes nocturnes i educació d'adults, sales de lectura, llars d'infants, sales de joc de llars d'infants i sala de manualitats.
  - (3) Inclou la instal·lació d'il·luminació interior de l'habitació i el bany, formada per la il·luminació general, il·luminació de lectura i il·luminació per a exàmens simples.
  - (4) Espais utilitzats per qualsevol persona o usuari tals com rebadors, vestíbuls, passadissos, escales, espais de trànsit de persones, lavabos públics, etc.
  - (5) Inclou les instal·lacions d'il·luminació del terreny de joc i de les grades d'espais esportius, tant per a activitats d'entrenament com de competició, però no inclou les instal·lacions d'il·luminació necessàries per a les retransmissions televisades. Les grades seran assimilables a zones comunes.
  - (6) Espais destinats al trànsit de viatgers tals com rebadors de terminals, sales d'arribades i sortides de passatgers, sales de recollida d'equipatges, àrees de connexió, d'ascensors, "àrees de mostradores de taquillas", facturació i informació, àrees d'espera, sales de consigna, etc.
  - (7) Inclou els espais de rebador, recepció, passadissos, escales, vestuaris i lavabos dels centres comercials.
  - (8) Inclou els espais destinats a les activitats pròpies dels serveis al públic tals com rebador, recepció, restaurant, bar, menjador, auto-servei, passadissos, escales, vestuaris, serveis, lavabos, etc.
  - (9) En el cas de cinemes, teatres, sales de concerts, etc., s'exclou la il·luminació amb finalitats d'espectacle, incloent la representació i l'escenari.
- (b) Es consideren zones d'ús esporàdic els lavabos, passadissos, zones de trànsit, aparcaments, etc.
- (c) S'exclouen de l'aplicació d'aquesta exigència les zones comunes en edificis residencials, habitacions d'hospital, habitacions d'hotels, hostals, etc., així com botigues i petit comerç.
- (d) Serà d'aplicació en zones amb tancaments de vidre a l'exterior, a patis o a atris, siguin coberts o descoberts quan a més de complir la relació  $T (Aw/A) > 0,11$  també es donin determinades condicions entre l'edifici projectat, l'obstacle exterior, la superfície vidrada d'entrada de llum i les superfícies interiors del local; condicions recollides en l'apartat 3.4 del DB.  $T (Aw/A)$ : on T és el coeficient de transmissió lluminosa del vidre de la finestra, Tc el coeficient de transmissió lluminosa del tancament del pati, Aw l'àrea del vidre de la finestra i A l'àrea total de la façana de la zona (veure DB HE-3 ap. 2.3b)



### **MD 3.8 Altres requisits de l'edifici**

#### **Accés al servei de telecomunicacions**

L'edifici existent (Hospital de Berga) garanteix la previsió d'espais per a la implantació de les infraestructures de telecomunicacions d'acord amb el RD Llei 1/98 "Infraestructuras comunes en los edificios para el acceso a los servicios de telecomunicación" (BOE 28/02/1998). Les reserves i previsions d'espais corresponents s'han considerat a les distribucions arquitectòniques i es descriuen a l'Annex MA.INST Memòria justificativa i de càlcul dels sistemes d'instal·lacions.

#### **Ecoeficiència**

L'abast del projecte és la reforma d'àrees existents a l'edificació de l'Hospital.

La superfície a reformar es inferior a 1000m<sup>2</sup>, i la superfície envolupant de la edificació que es modifica (petites actuacions en obertures) no arriba al 25% de la superfície envolupant total de la edificació.

L'edifici existent i per tant els nous serveis projectats incorporen els criteris d'ecoeficiència obligatoris pel Decret 21/2006 de la Generalitat de Catalunya relatiu a l'aigua, l'energia, els materials i sistemes constructius i els residus.

No es preveuen implementar en el present projecte noves mesures sobre les ja existents en l'edificació (Hospital de Berga)

S'incorpora, com a annex al projecte, el Pla de gestió dels residus de construcció que es generaran durant l'obra.

## MC MEMORIA CONSTRUCTIVA

### MC 0 Treballs previs, replanteig general i adequació del terreny

Com a treballs previs es realitzaran les actuacions d'enderrocs a les diferents zones on s'actua, totes elles interiors a l'edificació.

S'ha de tenir en compte sempre, de cara a aquest tipus d'actuacions, que es tracta d'una edificació en servei i que en conseqüència les actuacions a realitzar no han de impedir el correcte desenvolupament de l'activitat hospitalària.

Aquest fet es tindrà en compte sempre que s'actui en situacions limítrofes amb l'activitat així com sobre escomeses o elements de producció (gas medicinal, escomeses, etc)

#### Enderrocs exteriors:

No es realitzarà cap enderroc exterior.

Les úniques actuacions en aquest sentit es duran a terme en la coberta de Planta Baixa per tal de fer arribar les canonades i cablejat a les instal·lacions HVAC situades a la coberta de PB (sobre Sala d'Espera).

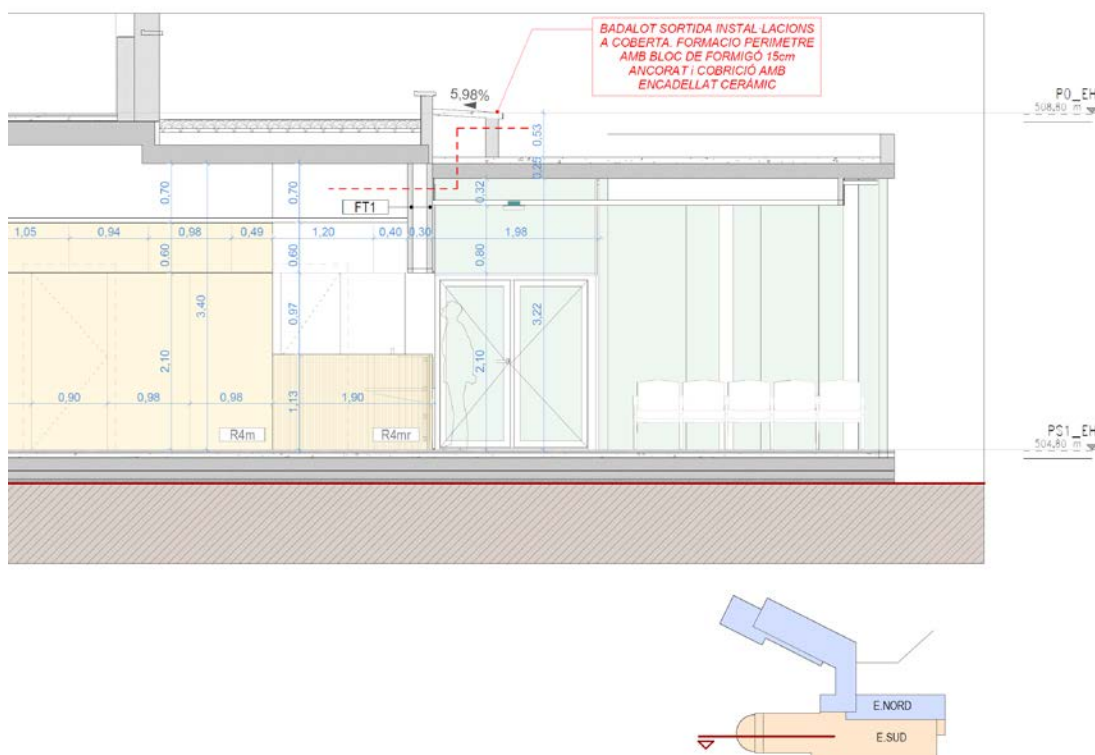

#### Enderrocs interiors:

Les feines d'enderrocs es troben grafiades als plànols corresponents, plantejant-se segons:

- Enderrocs envans, falsos sostres i paviments:
  - Enderrocs d'envans i falsos sostres en àrees a rehabilitar / reformar.
  - Enderroc de paviments (terratzo) en l'àmbit de la nova sala de Resonància per tal de deixar la superfície amb capacitat d'absorbir el paviment de la Gàbia de Faraday.

MEMÒRIA DEL PROJECTE D'EXECUCIÓ PER A LA IMPLANTACIÓ D'UNA NOVA ÀREA DE RESSONÀNCIA MAGNÈTICA A L'HOSPITAL DE BERGA

D'aquesta manera el paviment final podrà quedar a niell de la resta d'àrees.

- Enderroc de fusteries (substitució de vidres) i equipament fix segons documentació gràfica als àmbits d'actuació de Planta Soterrani 1.

#### **Moviment de Terres:**

No es preveuen actuacions.

### **MC 1 Sustentació de l'edifici**

No aplica, en no realitzar-se actuacions sobre l'estructura mes enllà de perforacions puntuals pel pas d'instal·lacions; les quals es realitzaran sense afectar els elements d'entrebigat

### **MC 2 Sistema estructural**

#### **MC 2.1 Fonamentació i contenció de terres**

##### **Descripció**

No aplica, en tractar-se d'una reforma interior i no realitzar-se actuacions sobre l'estructura ni el terreny existents.

##### **Previsió de possibles interaccions amb edificis o serveis veïns**

No es preveuen ja que es tracta d'una edificació aïllada.

#### **MC 2.2 Estructura**

##### **Descripció**

No aplica, en tractar-se d'una reforma interior i no realitzar-se actuacions sobre l'estructura ni el terreny existents.

El present projecte no planteja actuacions d'ampliació estructural; únicament es revisarà la resistència de la llosa de suportació de l'equip de Ressonància per tal de garantir la seva resistència i capacitat de suportació de l'equip, així com la resistència del forjat de Planta Baixa al foc DB-SI.

- Planta Semi-soterrani 1:
  - Segons plànols facilitats per l'Hospital, la planta semi-soterrani s'ubica sobre una llosa de 15cm de formigó armat de característiques  $f_{ck} = 175 \text{ kg/cm}^2$ . La seva armadura bàsica no s'indica al plànol, però sí que s'indiquen els reforços als punts de connexió a pilars, on es disposa una doble malla inferior/superior de 5 diàmetres de 12 per metre lineal:



NOTA: LA ARMADURA INDICADA EN LOSA SE PODRÁ  
SUSTITUIR POR ME 15 15  $\phi 10$  10

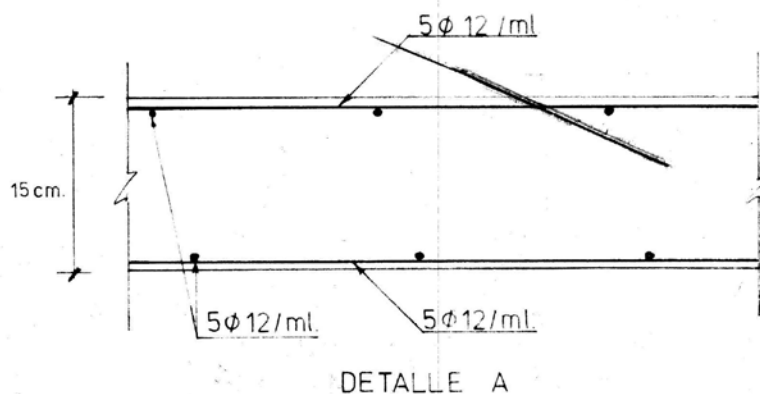

ACERO -  $f_{yk} = 4600 \text{ kg/cm}^2$

MACA ELECTROSOLDADA -  $f_{yk} = 5000 \text{ kg/cm}^2$

HORMIGON -  $f_{ck} = 175 \text{ kg/cm}^2$

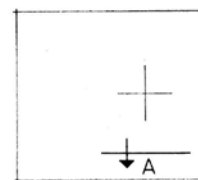
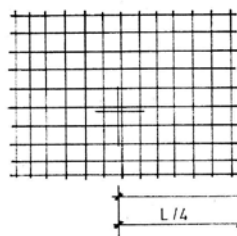
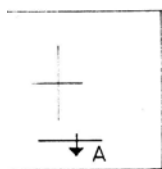
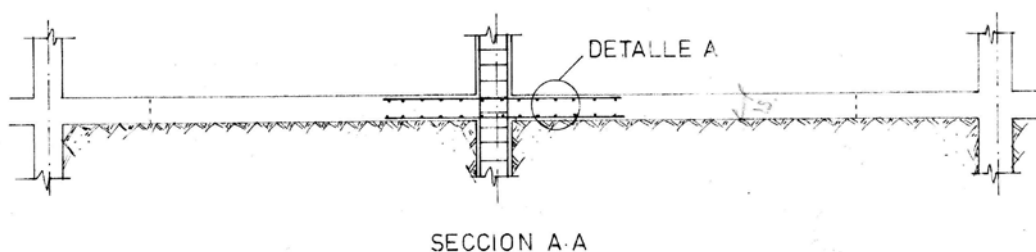

- Es desconex si s'han executat graves a la part inferior de la losa o bé s'ha formigonat directament contra el terreny.
- Les característiques del terreny en l'últim geotècnic realitzat en àmbits propers de

MEMÒRIA DEL PROJECTE D'EXECUCIÓ PER A LA IMPLANTACIÓ D'UNA NOVA ÀREA DE RESSONÀNCIA MAGNÈTICA A L'HOSPITAL DE BERGA

l'Hospital (Informe 10193 de Institut Català de Geotècnia) son:

#### FONAMENTACIÓ DIRECTA

Aplicant les expressions anteriors s'obté una càrrega admissible per les diferents capes descrites anteriorment:

Capa	Tipus de sòl	Valor de N	Q <sub>ad</sub> Llosa armada	Q <sub>ad</sub> sabata correguda	Q <sub>ad</sub> Sabata aïllada
R	Replè	8	No Recolzar	No Recolzar	No Recolzar
A	Rocós	> 100	3,5 Kg/cm <sup>2</sup>	3,1 Kg/cm <sup>2</sup>	4,0 Kg/cm <sup>2</sup>

- Degut a les incògnites existents per la falta de documentació acurada, es considera necessària realitzar una cala a la llosa existent per tal d'assegurar les seves característiques i així confirmar la necessitat o no de reforç puntual a l'àmbit de l'imant de l'RM.
- En tot cas, el reforç es plateja sobreposant planxes d'acer de 20mm de gruix per tal de repartir els possibles esforços puntuals dels recolzaments de la màquina sobre la solera, i evitar un teòric punxonament.

#### Mètode de càlcul

No aplica

#### Dimensionat

No aplica

#### Caracterització dels materials

No aplica

### MC 3 Sistemes envolvent i d'acabats exteriors

Es garanteixen les diferents exigències bàsiques mitjançant el compliment dels DBs del CTE.

A continuació es relacionen els subsistemes que formen part de l'envolvent exterior o de la compartimentació interior, identificats amb un codi de referència que es recull en un plànol que s'adjunta com annex a la Memòria, i agrupats segons la següent classificació:

- 3.1 Terres en contacte amb el terreny
- 3.2 Murs en contacte amb el terreny
- 3.3 Façanes
- 3.4 Coberta
- 3.5 Terres en contacte amb l'exterior
- 3.6 Mitgeres
- 3.7 Compartimentacions interiors verticals
- 3.8 Compartimentacions interiors horitzontals
- 3.9 Elements de protecció

Per a cada subsistema s'especifica la seva composició així com les seves característiques i prestacions segons els Documents Bàsics del CTE que li siguin d'aplicació.

Com a annex a la Memòria s'adjunten les fitxes justificatives del DB HR "Protecció enfront del soroll" i DB HE-1 "Limitació de la demanda energètica"

### MC 3.1 Terres en contacte amb el terreny

Els terres en contacte amb el terreny es troben ja executats i es consideren vàlids per als usos a implementar des del punt de vista de salubritat tenint en compte la seva utilització en els últims anys i la mínima capacitat d'intervenció sobre aquests que podem realitzar degut a la continuïtat en l'ús de l'edifici. Si que s'ha de tenir en compte que la seva validació ha estat visual i per tant:

- Degut a les incògnites existents per la falta de documentació acurada, es considera necessària realitzar una cala a la llosa existent per tal d'assegurar les seves característiques i així confirmar la necessitat o no de reforç puntual a l'àmbit de l'imant de l'RM.
- En tot cas, el reforç es plateja sobreposant planxes d'acer de 20mm de gruix per tal de repartir els possibles esforços puntuals dels recolzaments de la màquina sobre la solera, i evitar un teòric punxonament.

Per tant es desglossen les seves característiques per tal d'incloure la seva descripció corresponent als acabats finals i capes intermitges.

**ET1:** (Radiologia) Solera de formigó armat. Gruix total 36,5 cm (teòrics; pendent realització cala)

Composició	Gruix (cm)
Emmacat de graves ?? (HS 1→ D1)	15
Làmina de polietilè (HS 1→ D1)	-
Solera de formigó amb retracció moderada, armada amb # 20x20x5mm. Junts al tall d'acord als plànols (HS 1→ C2)	15
Paviment de terratzo de 2º col·locat sobre base de Morter de ciment M-8 de 4cm de gruix i llit de sorra de miga.	6.3
Paviment vinílic segons plànols d'arquitectura	0.2

DB HS 1: Solera sense intervenció amb mur flexoresistent: C2+C3+D1/ grau d'impermeabilitat  $\leq 1$  DB SI: Paviment (vinílic) / Terratzo, reacció al foc: C<sub>FL</sub>-S1

### MC 3.2 Murs en contacte amb el terreny

Els murs en contacte amb el terreny es troben ja executats en la edificació existent. Per tant es desglossen les seves característiques per tal d'incloure la seva descripció corresponent als acabats finals i capes intermitges.

Els murs en contacte amb el terreny existents son estructurals de formigó armat, garanteixen un grau d'impermeabilitat  $\leq 1$  ( $K_s=10^{-9}$  cm/s i presència d'aigua baixa ja que el nivell freàtic es troba 10m per sota del terra de l'edifici).

**ET1:** (espais soterrats; vestidors) Mur flexoresistent de formigó armat, amb impermeabilització i drenatge per l'extradós del mur i extradossat autoportant amb aïllament de fibres minerals (T1) per l'intradós. Gruix total 39,80 / 38,35 cm

Composició	Gruix (cm)
Mur flexoresistent de formigó armat	30

Extradossat autoportant 72/400 (46) 2N MW	8.2
<p>Extradossat format per una estructura de perfils de xapa d'acer galvanitzat de 46mm de gruix, a base de muntants (elements verticals) separats 400mm entre ells i canals (elements horitzontals), i al costat intern, depenent de l'alçada a cobrir, serà necessari arriostrar els muntants mitjançant peces angulars que fixin l'ànima dels muntants i el mur de suportació, deixant entre la estructura i el mur un espai mínim de 10mm al costat extern d'aquesta estructura es cargolaran dos plaques pladur® tipus n de 13mm de gruix, resultant un gruix total mínim de extradossat finalitzat de 82mm (72+10). Junes estanques /acústiques a tot el perímetre.</p> <p>Ànima amb llana mineral 50 mm de gruix (densitat 70kg/m3). Tipus Alpharock E-225 de Rockwool..</p> <p>Resistència al foc EI-30min. Increment d'aïllament acústic Ra: 19,0db, Ratr: 17,0dB. Muntatge segons norma une 102043 y requisits del CTE-DB-HR.</p> <p>(HS 1→ T1)</p>	
<p>Tauler laminat alta pressió (hpl) col·locat sobre rastrells dm hidròfug. Protecció cantonades pletina d'acer inoxidable e=10mm (HS 1→ R6);</p> <p>Revestimen plaques LEXAN Cliniwall de policarbonat/ ABS acabat grade B6206 gruix mínim 1.7m . Resistencia al foc Bs1d0 (conjunt encolat) (HS 1→ R4)</p>	1.6-0.15

DB HS 1: Mur parcialment estanc: I1+D1+D3 / grau d'impermeabilitat

≤ 1 DB SI: Mur, resistència al foc: ≥ REI 120

Revestiment interior (HPL – Policarbonat/ABS), reacció al foc: A1 > B-s1,d0

### MC 3.3 Façanes

Es tracta d'un projecte que bàsicament reforma espais interiors de l'edificació existent (radiologia), on es conserva el sistema de façana existent (paret portant tipus gero de 12cm de gruix i extradossat interiors en àmbits sense actuació) i s'actua sobre puntualment en fusteries existents (substitució / adequació). La reforma de l'envolupant està per sota del 25% de la superfície envolupant total.

El resultat de la reforma mantindrà una façana global que doni resposta als requeriments del CTE mantenint les característiques i especificacions existents a l'edifici.

En diferents àmbits de façana original on no existien, s'opta per trasdossar interiorment la totalitat del perímetre de façana per tal de facilitar la execució d'acabats, millorar l'aïllament acústic i facilitar l'execució dels elements d'instal·lacions.

#### - Part cega de les façanes

Pel que fa al disseny de les façanes existents es compleix amb:

- grau d'exposició al vent: zona eòlica C
- zona pluviomètrica III
- l'altura de coronament de l'edifici es de 22m, en un terreny tipus IV (zona urbana, industrial o forestal) entorn ventós tipus E0.

El que suposa un grau d'impermeabilitat 4.

Les actuacions de reforma interior es realitzen en l'àmbit de l'edifici històric (Edifici sud) amb la tipologia de façana següent:

- Façana edifici històric (reforma radiologia) **EE1**: Es tracta d'una façana en general de fulla exterior de maó vist, amb zones enfoscades i pintades, cambra interior i extradossat d'obra de 50-60mm amb acabat enguixat.

Es comprova que efectivament el disseny existent ha tingut en compte els condicionants per a definició de la solució constructiva B3+C1 i R1+B2+C1 tal i com especifica el DB-HS, solució que aporta un grau de impermeabilitat superior o igual als requeriments per a la zona on s'ubica l'edificació.

**EE1**: Façana d'obra vista amb cambra d'aire no ventilada. Aïllament situat a l'interior del full principal. Gruix total 27.0 cm. Edifici històric. B3+C1

Composició	Gruix (cm)
Fulla principal de fabrica presa amb morter de mig peu de maó ceràmic cara vista. (HS 1→ C1).	14
Arrebossat a bona vista de morter hidròfug monocapa de resistència mitja a la filtració (tipus OC CS III W1 segons UNE 998-1), remolinat (HS 1→ B3)	1.5
Cambra d'aire no ventilada (HS 1→ B2)	4

<p>Fàbrica de maó calat peça de (28x14x10cm), morter de ciment 1:4 junta d'1cm (HS 1→ B3-T2)</p> <p>Extradossat autoportant 72/400 (46) 2N MW</p> <p>Extradossat format per una estructura de perfils de xapa d'acer galvanitzat de 46mm de gruix, a base de muntants (elements verticals) separats 400mm entre ells i canals (elements horitzontals), i al costat intern, depenent de l'alçada a cobrir, serà necessari arriostrar els muntants mitjançant peces angulars que fixin l'ànima dels muntants i el mur de suportació, deixant entre la estructura i el mur un espai mínim de 10mm al costat extern d'aquesta estructura es cargolaran dos plaques pladur® tipus n de 13mm de gruix, resultant un gruix total mínim de extradossat finalitzat de 82mm (72+10). Juntes estanques /acústiques a tot el perímetre.</p> <p>Ànima amb llana mineral 70 mm de gruix (densitat 70kg/m3). Tipus Alpharock E-225 de Rockwool..</p> <p>Resistència al foc ei-30min. Increment d'aïllament acústic Ra: 19,0db, R<sub>atr</sub>: 17,0dB.</p> <p>Muntatge segons norma UNE 102043 y requisits del CTE-DB-HR.</p> <p>(HS 1→ T1)</p>	6 – 8.2
<p>Tauler laminat alta pressió (hpl) col·locat sobre rastrells dm hidròfug. Protecció cantonades pletina d'acer inoxidable e=10mm (HS 1→ R6);</p> <p>Revestiment plaques LEXAN Cliniwall de policarbonat/ ABS acabat grade B6206 gruix mínim 1.7m . Resistència al foc Bs1d0 (conjunt encolat) (HS 1→ R4)</p>	1.6-0.15

DB HE 1: Façana tipus/  $U = 0,32 \text{ W/m}^2\text{K} \leq 0,73$  (valor límit taula 2.3 clima C2)

DB HR:  $R_{\text{atr}} = 45\text{dB}$  i  $m = 250\text{kg/m}^3$

DB HS 1: B3+C1/ grau d'impermeabilitat  $\leq 5$

DB SI: Resistència al foc > EI 120

Revestiment interior (HPL – Policarbonat/ABS), reacció al foc: A1 > B-s1,d0

### - Obertures de les façanes

La fusteria exterior existent es d'alumini anoditzat sense trencament de pont tèrmic i envidrament amb cambra d'aire. Les obertures tenen com a protecció solar exterior les lamines pròpies al vidre per baixa emissivitat i control solar (aquesta ultima en orientacions sud-est i oest).

Es planteja únicament actuació sobre les finestres indicades a la DG per tal de substituir els vidres actuals (vidres amb cambra) per vidres trempats opalitzats (amb butiral blanc). Aquestes actuacions corresponen a finestres ubicades sobre la façana on s'ubicarà la nova Ressonància Magnètica. Aquesta sala ha d'estar protegida amb Gàbia de Faraday i per tant les seves finestres quedaran anul·lades interiorment. Per tal d'evitar el trencament de vidres una vegada col·locats els tancaments interiors es proposa substituir per vidres trempats.

Cap de les finestres disposa de persiana enrotllable, si que s'instal·laran sistemes de protecció i foscurització interiors (screenings).

La designació dels vidres és: (interior-cambra-exterior).

DB SUA2: Resistència a l'impacte nivell 3 per al vidre interior, el vidre exterior no té requeriment a impacte degut a l'alçada en que es troba respecte a paviment acabat exterior. Tot i això es milloren els requeriments establerts amb la inclusió de vidre laminar 5+5mm en la cara exterior (nivell 3).

### - Ponts tèrmics

Les solucions constructives dels ponts tèrmics estan detallades a la documentació gràfica del projecte.



S'ha de tenir en compte que la façana es existent, amb aïllament per la cara interior de la estructura, per tant es realitzaran aïllaments interiors a punts sensibles amb la corresponent barrera de vapor; el que redueix les possibilitats de ponts tèrmics als remats perimetrals d'obertures de façana.

**- Elements de protecció de les façanes i urbanització**

No s'actua sobre elements de protecció de façana ni urbanització.

**MC 3.4 Mitgeres**

No s'aplica pel fet de no trobar-se mitgeres de separació de l'àmbit projectat respecte a propietats confrontants.

## MC 3.5 Cobertes

### - Part massissa de la coberta

Al tractar-se d'una reforma interior a una edificació existent les cobertes estan totalment executades. Únicament es plantegen petites intervencions a cobertes existents segons:

- Actuació en coberta **EEC5** de planta baixa sobre sala d'espera:
  - Actuació per tal de fer arribar les canonades i cablejat a les instal·lacions HVAC situades a la coberta de PB (sobre Sala d'Espera).
  - Es realitzaran 6 perforacions de diàmetre 200mm segons ubicació a plànols per tal de fer el pas d'instal·lacions a coberta.
  - Per tancar l'envolupant s'executarà un badalot de coberta amb bloc de formigó i coberta d'encadellat ceràmic. Es realitzarà acabat en arrebossat de morter i pintat final amb impermeabilització per tal de solaritzar amb la impermeabilització existent a la coberta.
  - S'aïllarà tèrmicament l'interior del badalot amb llana mineral de roca de 60mm de gruix i densitat 70 kg/m3

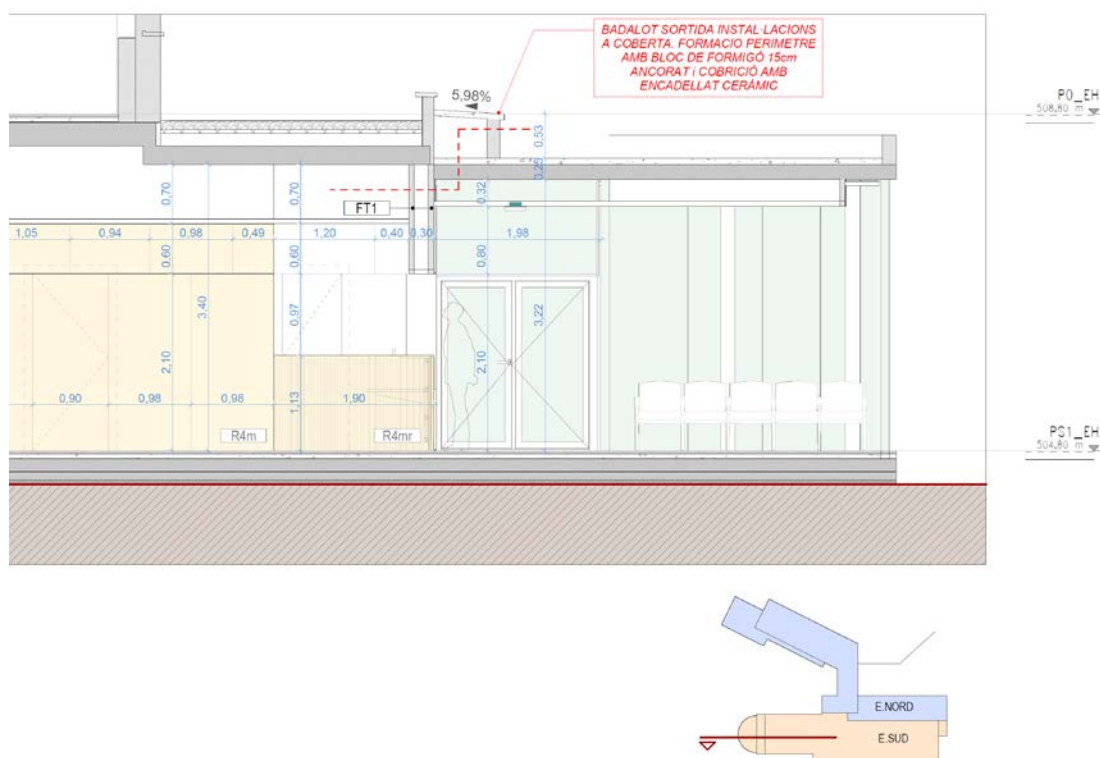

En l'edifici existent trobem diferents tipus de coberta depenent del seu acabat final o accessibilitat. En tots els casos es tracta de cobertes invertides excepte a la coberta sobre l'actual Sala d'Espera (antiga porxada exterior).

**EEC1** (Nivells varis): Coberta invertida plana transitable amb acabat de pedra artificial Terratzo 40x40x4.5cm acabat antilliscant (R-3) sobre llit de morter i pendent superficial final  $\geq 2\%$ . Pendent 1.5%. Gruix total 26.35 cm

Composició	Gruix (cm)
Pedra artificial terrazo 40x40x4cm acabat antilliscant (resbaladicidad 3) i pendent superficial final $\geq 2\%$	4.0
Llit de morter 4cm	4.0
Lamina Geotèxtil 300 gr/m <sup>2</sup>	0.10
Aïllament 8cm XPS	8.0
Lamina Geotèxtil 300 gr/m <sup>2</sup>	0.10
Impermeabilització bicapa sbs 3+4kg adherida amb remats verticals a mur perimetral amb lamina autoprotegida 4kg	0,15
Formació 1.5% pendent amb formigó cel·lular 35N/mm <sup>2</sup> gruix mínim 5cm, juntes de dilatació segons plànols	10 (promig)
Forjat reticular formigó. Cantell 350 mm	35
Fals sostre continu de plaques de guix laminat 13mm	variable

DB HE 1:  $U = 0,29 \text{ W/m}^2\text{K} \leq 0,41 \text{ W/m}^2\text{K}$  (taula 2.3 clima C2)

DB HR:  $R_{\text{Atr}} = 53\text{dBA}$ ,  $m = 385\text{kg/m}^2$

DB SI: Coberta, resistència al foc:  $\geq R 120$

Paviment exterior (pedra artificial), reacció al foc:  $B_{\text{ROOF}}(t1) = B_{\text{ROOF}}(t1)$

Revestiment interior (fals sostre continu guix), reacció al foc:  $A1 > B-s1,d0$

**EEC2** (Nivells varis): Coberta invertida plana transitable (àrea instal·lacions) amb acabat de formigó amb fibres i pendent superficial final  $\geq 2\%$ . Pendent 1.5%. Gruix total 28.35 cm

Composició	Gruix (cm)
Revestiment final de formigó amb fibres de gruix mig 10cm, fratasat i pendent superficial final $\geq 2\%$	10 (promig)
Lamina Geotèxtil 300 gr/m <sup>2</sup>	0.10
Aïllament 8cm XPS	8.0
Lamina Geotèxtil 300 gr/m <sup>2</sup>	0.10
Impermeabilització bicapa sbs 3+4kg adherida amb remats verticals a mur perimetral amb lamina autoprotegida 4kg	0,15
Formació 1.5% pendent amb formigó cel·lular 35N/mm <sup>2</sup> gruix mínim 5cm, juntes de dilatació segons plànols	10 (promig)
Forjat reticular formigó. Cantell 350 mm	35
Fals sostre continu de plaques de guix laminat 13mm	variable

DB HE 1:  $U = 0,29 \text{ W/m}^2\text{K} \leq 0,41 \text{ W/m}^2\text{K}$  (taula 2.3 clima C2)

DB HR:  $R_{\text{Atr}} = 53\text{dBA}$ ,  $m = 385\text{kg/m}^2$

DB SI: Coberta, resistència al foc:  $\geq R 120$

Paviment exterior (formigó amb fibres acabat fratasat), reacció al foc:  $B_{\text{ROOF}}(t1) = B_{\text{ROOF}}(t1)$

Revestiment interior (fals sostre continu guix), reacció al foc:  $A1 > B-s1,d0$

**EEC3** (Nivells varis): Coberta invertida plana no transitable. Accessible per manteniment. Acabat graves. Pendent 1.5%. Gruix total 28.35 cm

Composició	Gruix (cm)
------------	------------

Revestiment final de graves (palets de riera) amb gruix mig de 10cm	10 (promig)
Lamina Geotèxtil 300 gr/m2	0.10
Aïllament 8cm XPS	8.0
Lamina Geotèxtil 300 gr/m2	0.10
Impermeabilització bicapa sbs 3+4kg adherida amb remats verticals a mur perimetral amb lamina autoprotegida 4kg	0,15
Formació 1.5% pendent amb formigó cel·lular 35N/mm2 gruix mínim 5cm, juntes de dilatació segons plànols	10 (promig)
Forjat reticular formigó. Cantell 350 mm	35
Fals sostre continu de plaques de guix laminat 13mm	variable

DB HE 1:  $U = 0,29 \text{ W/m}^2\text{K} \leq 0,41 \text{ W/m}^2\text{K}$  (taula 2.3 clima C2)

DB HR:  $R_{\text{Atr}}=53\text{dBA}, m=385\text{kg/m}^2$

DB SI: Coberta, resistència al foc:  $\geq R 120$

Paviment exterior (graves), reacció al foc:  $B_{\text{ROOF}}(t1) = B_{\text{ROOF}}(t1)$

Revestiment interior (fals sostre continu guix), reacció al foc:  $A1 > B-s1, d0$

**EEC4** (Nivells Planta 6): Coberta inclinada 3-5% no transitable. Accessible per manteniment. Panell Sandwich. Pendent 3-5%. Gruix total 10 cm

Composició	Gruix (cm)
Panell sandwich de coberta ACH format per dos lamines d'acer 0.5mm (lamina inferior amb microperforacions 3mm); aïllament interior llana de roca alta densitat 8cm no hidròfila, conductivitat tèrmica 0,040 w/(m*k) Clase A1 i vel de fibra de vidre en cara inferior (a perforacions); acabat en polièster 25 micres. Classificació final EI60	10
Estructura portant de perfils metal·lics d'acer laminat	variable

DB HE 1:  $U = 0,29 \text{ W/m}^2\text{K} \leq 0,41 \text{ W/m}^2\text{K}$  (taula 2.3 clima C2)

DB HR:  $R_{\text{Atr}}=53\text{dBA}, m=385\text{kg/m}^2$

DB SI: Coberta, resistència al foc:  $\geq R 120$

Protecció de la estructura portant (bigues metàl·liques) amb vermiculita fins REI-120

**EEC5** (Nivells Planta Baixa): Coberta inclinada 3-5% no transitable. Accessible per manteniment. Llosa de formigó amb pintura impermeabilitzant al cloro-cautxú. Pendent 3-5%. Gruix total 20 cm

Composició	Gruix (cm)
Llosa de formigó existent de 20cm de gruix amb pintura impermeabilitzant al cloro-cautxú en la cara superior. Sense aïllament tèrmic.	10
Fals sostre continu de plaques de guix laminat 13mm	variable

DB HE 1:  $U = 0,99 \text{ W/m}^2\text{K} \geq 0,41 \text{ W/m}^2\text{K}$  (taula 2.3 clima C2)

NO COMPLEIX

DB HR:  $R_{\text{Atr}}=53\text{dBA}, m=385\text{kg/m}^2$

DB SI: Coberta, resistència al foc:  $\geq R 120$

Davant la situació actual (no compliment de transmissió de la coberta existent) es proposa la col·locació de lloses filtrants amb aïllament incorporat en la part superior de la coberta. D'aquesta manera tb es podran recolzar elements d'instal·lacions sense generar vibracions a la coberta existent.

**- Obertures de les cobertes**

No es generen noves obertures ni lluernaris sobre les cobertes existents.

### MC 3.6 Terres en contacte amb l'exterior

No s'aplica en aquest projecte.

## MC 4 Sistemes de compartimentació i d'acabats interiors

Per a les compartimentacions interiors verticals (parets i envans), s'ha optat per la utilització de dos sistemes:

- Parets de sectorització d'incendis i zones humides: envans ceràmics recolzat directament sobre el forjat.
- Envans de la resta de compartimentacions: Envans de placa de guix laminat PYL amb aïllament interns de fibres minerals i bandes elàstiques en tot el seu perímetre.

### MC 4.1 Compartimentació interior vertical

#### - Part cega de la compartimentació interior vertical

**CV-D1:** Paret d'obra fàbrica ceràmica maó massís tipus gero de 12 cm (sectoritzacions d'incendis EI-120) Gruix total 14cm

Composició	Gruix (cm)
Revestiment segons plànols d'arquitectura	-
Fàbrica de maó calat peça de (28x12x10cm), morter M-5	12
Revestiment segons plànols d'arquitectura	-

DB SI: Paret, resistència al foc: EI120 > EI 120  
Revestiment (enguixat): A1 > B-s1, d0

Revestiment (HPL 8 mm): A1 > B-s1, d0

Revestiment (enrajolat ceràmic): A1 > B-s1, d0

DB HR:  $R_A = 47 \text{ dBA m} = 160 \text{ kg/m}^2$

**CV-D1.R:** Paret d'obra fàbrica ceràmica maó massís tipus gero de 12 cm amb arrebossat de morter de ciment M-8 per la cara exposada gruix mínim 1.5cm (sectoritzacions d'incendis EI-180) Gruix total 15.5cm

Composició	Gruix (cm)
Revestiment segons plànols d'arquitectura	-
Arrebossat de morter de ciment M-8	1.5
Fàbrica de maó calat peça de (28x12x10cm), morter M-5	14
Revestiment segons plànols d'arquitectura	-

DB SI: Paret, resistència al foc: EI180 > EI 180 (Risc especial Alt)  
Revestiment (enguixat): A1 > B-s1, d0



Revestiment (HPL 8 mm): A1 > B-s1, d0

Revestiment (enrajolat ceràmic): A1 > B-s1, d0

DB HR:  $R_A = 47 \text{ dBA}$   $m = 160 \text{ kg/m}^2$

**CV-D2:** Envà PYL 122/400 (70)ó(70H) 4N MW

Envà per alçades entre 3.80-4.25m; format per dues plaques de 13mm de gruix tipus N, a cada costat d'una estructura d'acer galvanitzat de 70mm d'amplada, a base de muntants (elements verticals) doblats en H per alçades de fins a 5.05m, separació entre eixos 400mm i canals (elements horitzontals), resultant un gruix total d'envà finalitzat de 122mm.

Juntes estanques/acústiques a tot el perímetre.

Acabat amb qualitat de terminació nivell 1 (Q1) per a terminacions de alicatat, laminats, ratrells, etc. ó qualitat de terminació nivell 2 (Q2) per a terminacions estàndard de pintura ó paper pintat normal..

Ànima amb llana mineral 70 mm de gruix (densitat 30kg/m3).

Resistència al foc EI-60min. Aïllament acústic mínim 53.5db.

Muntatge segons norma UNE 102043 y requisits del CTE-DB-HR.

(compartimentació interior d'espais protegits) Gruix total 12.2cm

Composició	Gruix (cm)
Revestiment segons plànols d'arquitectura	-
2 plaques guix laminat 13mm tipus N	2.6
Subestructura d'acer galvanitzat amb aïllament de fibra mineral 70mm i densitat 30kg/m3	7
2 plaques guix laminat 13mm tipus N	2.6
Revestiment segons plànols d'arquitectura	-

DB SI: Paret, resistència al foc: EI60

Revestiment (enguixat): A1 > B-s1, d0

Revestiment (HPL 8 mm): A1 > B-s1, d0

Revestiment (enrajolat ceràmic): A1 > B-s1, d0

DB HR:  $R_A = 53.5 \text{ dBA}$

**CV-D2.H:** Envà PYL 122/400 (70)ó(70H) 2N+2H1 MW

Envà per alçades entre 3.80-4.25m; format per quatre plaques de 13mm de gruix tipus variable (2H1 a àmbit humit i 2N a àmbit sec), a cada costat d'una estructura d'acer galvanitzat de 70mm d'amplada, a base de muntants (elements verticals) doblats en H per alçades de fins a 5.05m, separació entre eixos 400mm i canals (elements horitzontals), resultant un gruix total d'envà finalitzat de 122mm.

Juntes estanques/acústiques a tot el perímetre.

Acabat amb qualitat de terminació nivell 1 (Q1) per a terminacions de alicatat, laminats, ratrells, etc. ó qualitat de terminació nivell 2 (Q2) per a terminacions estàndard de pintura ó paper pintat normal..

Ànima amb llana mineral 70 mm de gruix (densitat 30kg/m3).

Resistència al foc EI-60min. Aïllament acústic mínim 53.5db.

Muntatge segons norma UNE 102043 y requisits del CTE-DB-HR.

(compartimentació interior d'espais protegits amb àmbit humit) Gruix total 12.2cm

Composició	Gruix (cm)
Revestiment segons plànols d'arquitectura	-
2 plaques guix laminat 13mm tipus H1	2.6
Subestructura d'acer galvanitzat amb aïllament de fibra mineral 70mm i densitat 30kg/m3	7
2 plaques guix laminat 13mm tipus N	2.6
Revestiment segons plànols d'arquitectura	-

DB SI: Paret, resistència al foc: EI60  
Revestiment (enguixat): A1 > B-s1, d0

Revestiment (HPL 8 mm): A1 > B-s1, d0

Revestiment (enrajolat ceràmic): A1 > B-s1, d0

DB HR:  $R_A = 53.5$  dBA

#### **CV-D2.HH:** Envà PYL 122/400 (70)ó(70H) 4H1 MW

Envà per alçades entre 3.80-4.25m; format per quatre plaques de 13mm de gruix tipus variable (2H1 a àmbit humit i 2H1 a àmbit sec), a cada costat d'una estructura d'acer galvanitzat de 70mm d'amplada, a base de muntants (elements verticals) doblats en H per alçades de fins a 5.05m, separació entre eixos 400mm i canals (elements horitzontals), resultant un gruix total d'envà finalitzat de 122mm.

Juntes estanques/acústiques a tot el perímetre.

Acabat amb qualitat de terminació nivell 1 (Q1) per a terminacions de alicat, laminats, ratells, etc. ó qualitat de terminació nivell 2 (Q2) per a terminacions estàndard de pintura ó paper pintat normal..

Ànima amb llana mineral 70 mm de gruix (densitat 30kg/m3).

Resistència al foc EI-60min. Aïllament acústic mínim 53.5db.

Muntatge segons norma UNE 102043 y requisits del CTE-DB-HR.

(compartimentació interior d'espais humits protegits) Gruix total 12.2cm

Composició	Gruix (cm)
Revestiment segons plànols d'arquitectura	-
2 plaques guix laminat 13mm tipus H1	2.6
Subestructura d'acer galvanitzat amb aïllament de fibra mineral 70mm i densitat 30kg/m3	7
2 plaques guix laminat 13mm tipus H1	2.6
Revestiment segons plànols d'arquitectura	-

DB SI: Paret, resistència al foc: EI60  
Revestiment (enguixat): A1 > B-s1, d0

Revestiment (HPL 8 mm): A1 > B-s1, d0  
Revestiment (enrajolat ceràmic): A1 > B-s1, d0  
DB HR:  $R_A = 53.5$  dBA

**CV-D3:** Paret d'obra fàbrica ceràmica tipus supermaó de dimensions 500x200x50mm (extradossat zones humides dutxes / WCs ) Gruix total 6cm

Composició	Gruix (cm)
Revestiment segons plànols d'arquitectura	-
Fàbrica de supermaó peça de (500x200x60mm), morter M-5	6
Revestiment segons plànols d'arquitectura	-

DB SI: Paret, resistència al foc: EI30  
Revestiment (enguixat): A1 > B-s1, d0

Revestiment (HPL 8 mm): A1 > B-s1, d0  
Revestiment (enrajolat ceràmic): A1 > B-s1, d0  
DB HR:  $R_A = 19$  dBA  $m = 160 \text{ kg/m}^2$

**CV-T1** Extradossat autoportant 72/400 (46) 2N MW

Extradossat format per una estructura de perfils de xapa d'acer galvanitzat de 46mm de gruix, a base de muntants (elements verticals) separats 400mm entre ells i canals (elements horitzontals), i al costat intern, depenent de l'alçada a cobrir, serà necessari arriostrar els muntants mitjançant peces angulars que fixin l'ànima dels muntants i el mur de suportació, deixant entre la estructura i el mur un espai mínim de 10mm al costat extern d'aquesta estructura es cargolaran dos plaques pladur® tipus N de 13mm de gruix, resultant un gruix total mínim de extradossat finalitzat de 82mm (72+10).

Juntes estanques /acústiques a tot el perímetre.

Ànima amb llana mineral 50 mm de gruix (densitat 30kg/m3).

Resistència al foc EI-30min. Increment d'aïllament acústic  $R_a$ : 19,0dB,  $R_{at}$ : 17,0dB.

Muntatge segons norma UNE 102043 y requisits del CTE-DB-HR.

(extradossats interiors de façana i d'espais protegits) Gruix total 8.2cm

Composició	Gruix (cm)
Revestiment segons plànols d'arquitectura	-
2 plaques guix laminat 13mm tipus N	2.6
Subestructura d'acer galvanitzat amb aïllament de fibra mineral 50mm i densitat 30kg/m3	4.6
Separació a mur de suportació	1

DB SI: Paret, resistència al foc: EI30  
Revestiment (enguixat): A1 > B-s1, d0

Revestiment (HPL 8 mm): A1 > B-s1, d0  
Revestiment (enrajolat ceràmic): A1 > B-s1, d0  
DB HR:  $R_A = 19$  dBA

#### **CV-T1.H** Extradossat autoportant 72/400 (46) 2H1 MW

Extradossat format per una estructura de perfils de xapa d'acer galvanitzat de 46mm de gruix, a base de muntants (elements verticals) separats 400mm entre ells i canals (elements horitzontals), i al costat intern, depenent de l'alçada a cobrir, serà necessari arriostrar els muntants mitjançant peces angulars que fixin l'ànima dels muntants i el mur de suportació, deixant entre la estructura i el mur un espai mínim de 10mm al costat extern d'aquesta estructura es cargolaran dos plaques pladur® tipus H1 de 13mm de gruix, resultant un gruix total mínim de extradossat finalitzat de 82mm (72+10).

Juntes estanques /acústiques a tot el perímetre.

Ànima amb llana mineral 50 mm de gruix (densitat 30kg/m3).

Resistència al foc EI-30min. Increment d'aïllament acústic Ra: 19,0dB, Ratr: 17,0dB.

Muntatge segons norma UNE 102043 y requisits del CTE-DB-HR.

(extradossats interiors de façana i d'espais protegits) Gruix total 8.2cm

Composició	Gruix (cm)
Revestiment segons plànols d'arquitectura	-
2 plaques guix laminat 13mm tipus H1	2.6
Subestructura d'acer galvanitzat amb aïllament de fibra mineral 50mm i densitat 30kg/m3	4.6
Separació a mur de suportació	1

DB SI: Paret, resistència al foc: EI30  
Revestiment (enguixat): A1 > B-s1, d0

Revestiment (HPL 8 mm): A1 > B-s1, d0  
Revestiment (enrajolat ceràmic): A1 > B-s1, d0  
DB HR:  $R_A = 19$  dBA

#### **CV-T1.X** Extradossat autoportant (T1) 72/400 (46) 2N MW + 2mm Pb

Extradossat CV-T1 complementat amb una lamina de plom de e=2mm per a sales amb necessitat de protecció radiològica.

Ànima amb llana mineral 50 mm de gruix (densitat 30kg/m3).

Resistència al foc EI-30min. Increment d'aïllament acústic Ra: 19,0dB, Ratr: 17,0dB.

Muntatge segons norma UNE 102043 y requisits del CTE-DB-HR.

(extradossats interiors de façana i d'espais protegits) Gruix total 8.2cm

Composició	Gruix (cm)
Revestiment segons plànols d'arquitectura	-
2 plaques guix laminat 13mm tipus N	2.6

Subestructura d'acer galvanitzat amb aïllament de fibra mineral 50mm i densitat 30kg/m3	4.6
Separació a mur de suportació	1

DB SI: Paret, resistència al foc: EI30  
Revestiment (enguixat): A1 > B-s1, d0

Revestiment (HPL 8 mm): A1 > B-s1, d0

Revestiment (enrajolat ceràmic): A1 > B-s1, d0

DB HR:  $R_A = 19$  dBA

#### **CV-T2** Extradossat semidirecte 51/400 (25) 2N MW

Extradossat format per una estructura de perfils de xapa d'acer galvanitzat de 25mm de gruix, a base de muntants omega (elements verticals) separats 400mm entre ells. Al costat extern d'aquesta estructura es cargolaran dos plaques pladur® tipus N de 13mm de gruix, resultant un gruix total mínim de extradossat finalitzat de 51mm.

Juntes estanques /acústiques a tot el perímetre.

Ànima amb llana mineral 20 mm de gruix (densitat 30kg/m3).

Resistència al foc EI-30min. Increment d'aïllament acústic  $R_a$ : 19,0dB,  $R_{atr}$ : 17,0dB.

Muntatge segons norma UNE 102043 y requisits del CTE-DB-HR.

(extradossats interiors de façana i d'espais protegits) Gruix total 5,1cm

Composició	Gruix (cm)
Revestiment segons plànols d'arquitectura	-
2 plaques guix laminat 13mm tipus N	2.6
Subestructura omega d'acer galvanitzat amb aïllament de fibra mineral 20mm i densitat 30kg/m3	2.5

DB SI: Paret, resistència al foc: EI30  
Revestiment (enguixat): A1 > B-s1, d0

Revestiment (HPL 8 mm): A1 > B-s1, d0

Revestiment (enrajolat ceràmic): A1 > B-s1, d0

DB HR:  $R_A = 19$  dBA

#### **CV-T2.H** Extradossat semidirecte 51/400 (25) 2H1 MW

Extradossat format per una estructura de perfils de xapa d'acer galvanitzat de 25mm de gruix, a base de muntants omega (elements verticals) separats 400mm entre ells. Al costat extern d'aquesta estructura es cargolaran dos plaques pladur® tipus H1 de 13mm de gruix, resultant un gruix total mínim de extradossat finalitzat de 51mm.

Juntes estanques /acústiques a tot el perímetre.

Ànima amb llana mineral 20 mm de gruix (densitat 30kg/m3).

Resistència al foc EI-30min. Increment d'aïllament acústic  $R_a$ : 19,0dB,  $R_{atr}$ : 17,0dB.

Muntatge segons norma UNE 102043 y requisits del CTE-DB-HR.

(extradossats interiors de façana i d'espais protegits) Gruix total 5,1cm

Composició	Gruix (cm)
Revestiment segons plànols d'arquitectura	-
2 plaques guix laminat 13mm tipus H1	2.6
Subestructura omega d'acer galvanitzat amb aïllament de fibra mineral 20mm i densitat 30kg/m3	2.5

DB SI: Paret, resistència al foc: EI30  
Revestiment (enguixat): A1 > B-s1, d0

Revestiment (HPL 8 mm): A1 > B-s1, d0

Revestiment (enrajolat ceràmic): A1 > B-s1, d0

DB HR:  $R_A = 19$  dBA

### - Obertures de la compartimentació interior vertical (portes)

#### Porta Tipus BAT-DM-HPL:

Portes en DM de 45mm de gruix semisòlides revestides d'estratificat HPL (laminat d'alta pressió) de 0.80mm de gruix, perímetre protegit amb tac massís de compacte fenòlic en tot el perímetre de la porta..

Maneta Institucional amb placa quadrada model Sena sèrie inox AISI 316L de Tesa ó equivalent, amb tractament superficial tipus biocida de Tesa ó equivalent.

Marc de porta formada per cercol Soleco tipus G (telescòpic) d'acer galvanitzat gruix 1.5 mm lacat final al forn ral a escollir amb certificació Qualisteelcoat (màxima certificació contra la corrosió) per a col·locar després de tabicar. Sistema per a enrasar la fulla amb el revestiment (apertura interior o exterior segons plànols) Sistema knock-down. Burlet de goma embutit per a evitar la vibració de la fulla. Inclou 3 pernys Clase 11 segons UNE 1935/2002 per a edificis d'elevat trànsit regulables d'acer inox. (6 pernys en portes de dues fulles) en apertura interior i bisagra SimonsWerk Tectus amb desplaçament en apertura cap a exterior.

Mides i quantitats segons escandalls de fusteria

#### Porta Tipus BAT-PB-HPL:

Portes tipus en DM plomada.

Portes en DM de 45mm de gruix semisòlides revestides d'estratificat HPL (laminat d'alta pressió) de 0.80mm de gruix, perímetre protegit amb tac massís de compacte fenòlic en tot el perímetre de la porta..

Maneta institucional amb placa quadrada model Sena serie inox aisi 316L de Tesa ó equivalent, amb tractament superficial tipus biocida de Tesa ó equivalent

Amb protecció RX equivalent a 2mm de plom.

Marc de porta plomat format per cercol Soleco tipus G (telescòpic) model en\_int/ en-ext d'acer galvanitzat gruix 1.5 mm lacat final al forn ral a escollir amb certificació Qualisteelcoat (màxima certificació contra la corrosió) per a col·locar després de tabicar. Sistema per a enrasar la fulla amb el revestiment (apertura interior o exterior segons plànols). Sistema knock-down. Burlet de goma embutit per a evitar la vibració de la fulla. Inclou 3 pernys ocults Clase 11 segons une 1935/2002 per a edificis



d'elevat trànsit regulables d'acer inox. (6 pernys en portes de dues fulles) en apertura interior i bisagra Simonswerk Tectus amb desplaçament en apertura exterior.

Mides i quantitats segons escandalls de fusteria

Porta Tipus CO-DM-HPL:

Portes corredisses en DM de 45mm de gruix semisòlides revestides d'estratificat HPL (laminat d'alta pressió) de 0.80mm de gruix, perímetre protegit amb tac massís de HPL segons detall.

Maneta tipus tirador vertical massís model SS Recto 305x19 aisi304 de Tesa ó equivalent, amb tractament superficial tipus biocida de Tesa ó equivalent.

Inclou condemna obert/tancat tipus DEC (disabled, elderly & children) de Tesa ó equivalent per a persones amb mobilitat reduïda.

Mides i quantitats segons escandalls de fusteria

Porta Tipus CO-PB-HPL-HER-AUT:

Porta hermética corredissa tipus Manusa model P50 inox, amb apertura lateral, de 1 fulla mobil amb pas lliure de 135cm d'amplada, i alçada lliure de 220cm.

Amb proteccio rx equivalent a 2mm de plom.

Acabat final vidre laminar.

Característiques:

Porta automática Manusa corredissa hermética apertura lateral dreta/esquerre, fulles tipus P50 inox amb proteccio rx.

Acabat final vidre laminar.

Operador hermétic visio: operador corr. Hermétic der. Visio-her (ld) ld anodizado plata

Fulla corredissa hermética p50-ch (aisi-304, dreta/esquerre) inox scotch (stand.) Amb proteccio rx.

Suplement xapa gran inox aisi 304

Mirilla quadrada l400 x a400 com.r30

Tirador manillón 250 mm compl

Tirador uñero c40/c50

Marc corredissa mk40-block (aisi-304) aisi-304 inox scotch (stand.)

Pack entremarcs mk40-block (aisi-304) aisi-304 inox scotch (stand.)

Selector manusa

Sensor de proximitat smart-s

Sensor seguretat dds-s (infrarrojos)

Mides i quantitats segons escandalls de fusteria

Porta Tipus BAT-PB-HPL-HER-AUT:

Porta hermética batent tipus Manusa model P50 inox, amb apertura lateral, de 1 fulla mobil amb pas lliure de 90cm d'amplada, i alçada lliure de 220cm.

Amb protecció RX equivalent a 2mm de plom.  
Acabat final vidre laminar.

**Característiques:**

Porta automàtica Manusa batent hermètica apertura lateral dreta/esquerra, fulles tipus p50 inox. Amb protecció rx. Acabat vidre laminar.

Suplement xapa inox aisi 304

Mirilla quadrada. L400 x a400 com.r30

Tirador manilló 250 mm compl

Tirador manilló 250 mm compl

Marc batent mk40-block (dret de aisi-304) dret de aisi-304 aisi304 st. Steel (standard)

Contramarc batent mk40-block (aisi-304) aisi-304 aisi304 st. Steel (standard)

Pack entremarcs mk40-block (aisi-304) aisi-304 aisi304 st. Steel (standard)

Sensor de proximitat smart-s

Pack fotocèlula emisor-recep.

Automatisme batent 230v ed100

Braç arrastre ope. Ed100/250

Tapa basic plata ed100/250

Mides i quantitats segons escandalls de fusteria

Porta interior Tipus CO-AL-VI-AUT:

Porta automàtica corredissa acristalada tipus Manusa ó equivalent apertura lateral telescòpica, dues fulles tipus A20-4 i operador Visio Telescòpico IoT.

2 fulles mòbils amb pas lliure de 240cm d'amplada, i alçada lliure de 220cm.

**Característiques:**

Connexió a sistema de detecció d'incendis (pci) per apertura automàtica en cas de senyal d'alarma i/o fallida elèctrica

Operador corredero visio+ tel izquierda 230v sq-000

Certificado EN60335, formado por un grupo motor de 2 motores trifásicos de ca, tracción directa, alimentado de red monofásica 230v/50hz electrónica de control iot/ wifi/ grf. Nivel de prestaciones "d" (en13849)

Bateria de emergencia supervisada, valida en vía evacuación (en16005).

Peso máx. Por hoja 107kg

Kit extensión visio+ 125 (lateral pl máx. 2500, central pl máx. (a09318-e)

Hoja corredera a20-4 izquierda sq-000

Vidrio laminado 10=5+5 (transparente) bruto

Suspensión hoja corredera, fija o lenta (activa, visio 100, visio, visio tel / a20, a35)

Hoja telescópica lenta a20-4 izquierda sq-000

Vidrio laminado 10=5+5 (transparente) bruto

Suspensión hoja corredera, fija o lenta (activa, visio 100, visio, visio tel / a20, a35)

Encuentro pared hoja corredera a20-4 (para fotocélulas / para visio-tel) sq-000

Perfil al. N. Tubo 40x20x1,5 sq-000

Pack tornilleria encuentro pared (a20, a30, a40, a44)

Sensor seguridad dds-s (infrarrojos supervisado)

Sensor detección + seguridad dds-b (híbrido no supervisado)

Cerrojo automático con desbloqueo visio+ 125

Pulsador codo gc-pc (empotrar plata)

Acabat anoditzat plata

Mides i quantitats segons escandalls de fusteria

#### Porta interior Tipus BAT-AL-VI-AUT:

Fusteria interior. Porta batent automàtica de vidre de Manusa.

Porta automàtica batent acristalada 5+5 tipus Manusa apertura batent. Fulla tipus D35 i operador Visio 175. amb connexió a sistema de detecció d'incendis (PCI) per apertura automàtica en cas de senyal d'alarma i/o fallida elèctrica.

1 ó 2 fulles mòbils amb pas lliure i alçada segons escandall

#### Característiques:

Suplement xapa inox aisi 304

Tirador manillón 250 mm compl

Tirador manillón 250 mm compl

Marc batent mk40-block (dret de aisi-304) dret de aisi-304 aisi304 st. Steel (standard)

Contramarc batent mk40-block (aisi-304) aisi-304 aisi304 st. Steel (standard)

Pack entremarcs mk40-block (aisi-304) aisi-304 aisi304 st. Steel (standard)

Sensor de proximitat Smart-s

Pack fotocélula emisor-recep.

Automatisme batent 230v ed100

Braç arrastre ope. Ed100/250

Tapa basic plata ed100/250

Acabat anoditzat plata

Mides i quantitats segons escandalls de fusteria

#### Porta interior Tipus BRF-A-PINT:

Porta batent d'acer resistent al foc 60 minuts ei2-60-c5, de 45 mm de gruix, acabat de pintura acrílica per a elements metàl·lics amb capa d'imprimació prèvia.

Maneta institucional amb placa quadrada model Sena serie inox aisi 316L de Tesa ó equivalent, amb tractament superficial tipus biocida de tesa ó equivalent.

Tancaportes simple de guia lliscant model TS-5000 de GEZE per fulla simple. Tancaportes doble de guia lliscant amb selector de tancament integrat model TS 5000 ISM-EFS de GEZE per a portes de dos fulles.

Barra antipànic model Fast Touch Cisa per embutir, acabat alumini anoditzat satinat

Mides i quantitats segons escandalls de fusteria.

#### Porta interior Tipus RG-A-PINT:

Porta batent d'acer per a registre d'instal·lacions resistent al foc 60 minuts ei2-60-c5, de 45 mm de gruix, acabat de pintura acrílica per a elements metàl·lics amb capa d'imprimació prèvia.

Maneta institucional amb placa quadrada model Sena serie inox aisi 316L de tesa ó equivalent, amb tractament superficial tipus biocida de tesa ó equivalent.

Mides i quantitats segons escandalls de fusteria.

#### Porta interior Tipus BAT-PB-HPL-AUT:

Fusteria interior. Porta batent semi-hermética automatica amb protecció RX 2mm Pb..

Porta semi-hermética batent tipus Manusa model P50, amb apertura lateral, de 1 fulla mobil amb pas lliure de 120cm d'amplada, i alçada lliure de 220cm.

Acabat final HPL.

Característiques:

Porta automàtica Manusa batent semi-hermética apertura lateral dreta/esquerre, fulles tipus P50 amb protecció 2mm Plom. Acabat HPL.

Suplement xapa inox aisi 304

Tirador manillón 250 mm compl

Tirador manillón 250 mm compl

Marc batent mk40-block (dret de aisi-304) dret de aisi-304 aisi304 st. Steel (standard)

Contramarc batent mk40-block (aisi-304) aisi-304 aisi304 st. Steel (standard)

Pack entremarcs mk40-block (aisi-304) aisi-304 aisi304 st. Steel (standard)

Sensor de proximitat Smart-s

Pack fotocélula emisor-recep.

Automatisme batent 230v ed100

Braç arrastre ope. Ed100/250

Tapa basic plata ed100/250

Mides i quantitats segons escandalls de fusteria

#### Conjunt Mampara interior Tipus CM-AL-VI (Corredissa):

Fusteria interior. Conjunt mampara format per finestra de vidre fixe 6+6 a testa amb butiral transparent i porta corredissa de vidre.

Bastiment perimetral format per sistema mampara T81-serie 22 de Matesu ó equivalent. Acabat alumini anoditzat plata mate. Estructura oculta a tarja superior per formació de dintell i estabilització, formada per pletines verticals d'acer 50.10 i t.70.5 cada 80cm per pintar.

Col·locació de barrera acústica 80mm en tancament vertical fals sostre

Porta en vidre 6+6mm; model PE1V Monovidre de Matesu ó equiv. Amb índex de reducció acústica ponderat de 32dba (CTE-DB-HR) i ribet de goma perimetral.

Maneta tipus tirador vertical massís model SS recto 305x19aisi304 de tesa ó equivalent, amb tractament superficial tipus biocida de tesa ó equivalent.

Inclou muntant tècnic en lateral d'apertura porta per a ubicació d'encenses, termostats, endolls.

Vidre fixe 6+6 a testa amb butiral transparent/opal sobre sistema de mampara T81-Serie 22 de Matesu ó equivalent.

#### Conjunt Mampara interior Tipus CM-AL-VI (Batent):

Fusteria interior. Conjunt mampara format per finestra de vidre fixe 6+6 a testa amb butiral transparent i porta batent de vidre.

Bastiment perimetral format per sistema mampara T81-serie 22 de Matesu ó equivalent. Acabat alumini anoditzat plata mate. Estructura oculta a tarja superior per formació de dintell i estabilització, formada per pletines verticals d'acer 50.10 i t.70.5 cada 80cm per pintar.

Col·locació de barrera acústica 80mm en tancament vertical fals sostre

Porta en vidre 6+6mm; model PE1V Monovidre de Matesu ó equiv. Amb índex de reducció acústica ponderat de 32dba (CTE-DB-HR) i ribet de goma perimetral.

Maneta tipus tirador vertical massís model SS recto 305x19aisi304 de tesa ó equivalent, amb tractament superficial tipus biocida de tesa ó equivalent.

Inclou muntant tècnic en lateral d'apertura porta per a ubicació d'encenses, termostats, endolls.

Vidre fixe 6+6 a testa amb butiral transparent/opal sobre sistema de mampara T81-Serie 22 de Matesu ó equivalent.

#### Finestra interior Tipus FI-PB-HPL-FIX:

Fusteria interior. Finestra per protecció RX

Finestra específica per a sales amb protecció RX amb vidre i marc plomat equivalent a 2mm Plom.

Formació de cercol perimetral de finestra/obertura (4 costats) format per delga de dm hidròfug de 30mm de gruix, amb xapat d'estratificat HPL 1mm i cantejat pvc amb imitació tauler contraplacat amplada mitja 30cm.

Mides i quantitats segons escandalls de fusteria

## **MC 4.2 Compartimentació interior horitzontal**

### **- Compartimentació interior horitzontal**

Al tractar-se d'una reforma interior a una edificació existent les compartimentacions interiors horitzontals corresponen a les pròpies de l'edificació, sense que es realitzi al present projecte cap actuació de nova creació.

Per tant les actuacions en la present fase d'execució es en referencia a la compartimentació horitzontal es tan sols en els elements d'acabat horitzontal (paviments i fals sostre).

Els forjats horitzontals disposaran de terra flotant per garantir l'aïllament a soroll d'impacte mitjançant lamina Foam, així mateix en les zones de recepció, circulació i espera es disposa d'un cel ras fonoabsorbent (registrable o continu segons la seva ubicació) de safata perforada autoportant amb vel de Gabelex ó equivalent per limitar el soroll reverberant, perforat i amb anima de material absorbent acústic d'absorció acústica  $\alpha = 0.80$ .

**CH1** (forjat formigó reticular): Terra en contacte amb altres unitats d'us. Gruix total 42cm + 66cm (incloent fals sostre)

Composició	Gruix (cm)
Fals sostre en safata fonoabsorbent d'alumini 0.6mm prelacada acabat perforat amb vel negre, amplada 30cm i longitud de passadís mod. GAB Standard Autoportant de Gabelex ó equiv. Amb perfil T-Quick-Lock i perfil Z a paret tipus Z SAW L 42 1,5mm. Absorció acústica $\alpha = 0.80$	
Cel ras fonoabsorbent no registrable de plaques de guix laminat 13mm amb perforacions circulars i aïllament de llana de roca a la cambra, tipus Rigitone 8-15-20 Activ'air de Placo ó equivalent. Acabat llis pintat. Registres 60x60cm Absorció acústica $\alpha = 0.45$	2
Cambra d'aire sense ventilar	64
Forjat reticular amb entrebigat de formigó i cantell de 350 mm	35
Forjat llosa de formigó i cantell 300 mm	30
Lamina FOAM de Polietilè expandit de baixa densitat no reticulat tipus TexImpact de Texus 5mm . Aïllament acústic 20 dB	0.5
Paviment de terratzo de 2º col·locat sobre base de Morter de ciment M-8 de 4cm de gruix i llit de sorra de miga.	6.3
Paviment vinílic segons plànols d'arquitectura	0.2

DB HE 1:  $U = 0,53 \text{ W/m}^2\text{K} \leq 0,85 \text{ W/m}^2\text{K}$  (taula 2.4 clima D)

DB HR:  $R_A = 66\text{dB}$ ,  $m = 433\text{kg/m}^2$ ,  $L_{n,w} = 44\text{dB}$

DB SI: Forjat, resistència al foc:  $REI \geq 120$

Revestiment sostre (plaques de guix laminat), reacció al foc:  $A1 > B-s1,d0$

Paviment (vinil), reacció al foc:  $C_{FL-s1}$

## MC 4.3 Escales i rampes interiors

### - Trams i replans

Les escales interiors 01, 02 i 04 venen donades per l'edificació existent, amb la següent configuració:

- Escala 01: Situada a la zona Est de la edificació (Escala emergència Hospitalització)
  - Estesa: 30,0 cm
  - Frontal: 16.16 cm
  - Amplada tram: 150 cm
  - Fondària replà intermedi: 170 cm
- Escala 02: Situada a la zona central de la edificació (nucli comunicacions edificat al 2012)
  - Estesa: 30,0 cm
  - Frontal: 16.00 cm
  - Amplada tram: 150 cm
  - Fondària replà intermedi: 170 cm



- Escala 04: Situada a la zona nord de la edificació (Escala exterior d'evacuació).
  - Estesa: 28,0 cm
  - Frontal: 18.15 cm
  - Amplada tram: 150 cm
  - Fondària replà intermedi: 120 cm

No es planteja cap intervenció a les escales existents 01-02-04 ja que els seu funcionament i geometries compleixen amb els requisits demanats al DB-SUA i DB-SI.

S'ha comprovat que les escales existents (01-02-04) compleixen amb els requeriments mínims admissibles segons la normativa vigent per al tipus d'edificació i us plantejat.

## MC 5 Sistema d'acabats

De forma genèrica, els paviments i els acabats de sostres i paraments seran els següents, ubicats segons indicacions a plànols de revestiments:

- Revestiments horitzontals. Paviments:
  - P1. Terratzo 40x40cm gra mig amb sòcol perimetral h=7cm. Col·locat a trencajunts, amb làmina Teximpact 5mm de Texsa ó eq.
  - P2. Terratzo 40x40cm antilliscant grà mig amb sòcol perimetral h=7cm. Col·locat a trencajunts, amb làmina Teximpact 5mm de Texsa ó eq.
  - P4. Formigó amb fibres acabat fratassat antilliscant. Gruix mig 7cm, sobre làmina Teximpact 5mm de Texsa ó eq.
  - V1. Vinil antiestàtic rotllo e=2mm (col·locat sobre terratzo 2º) Gruix total conjunt 70mm
  - V2. Vinil conductiu rotllo e=2mm (col·locat sobre terratzo 2º) Gruix total conjunt 70mm
  - V3. Vinil antiestàtic rotllo e=2mm acabat antilliscant (sales humides) Inclou formació de pendents. gruix total conjunt 70mm
- Revestiments horitzontals. Fals sostres:
  - TC1: Cel ras no registrable de plaques de guix laminat 15mm, acabat llis pintat. Registres 60x60cm segons plànols.
  - TC2: Cel ras no registrable de plaques de guix laminat WR 13mm resistent a l'aigua, acabat llis pintat antihumitat resistent a l'aigua. Registres 60x60cm segons plànols
  - TC3: Cel ras fonoabsorbent no registrable de plaques de guix laminat 13mm amb perforacions circulars i aïllament de llana de roca a la cambra, tipus Rigitone 8-15-20 Activ'air de Placo ó equivalent. Acabat llis pintat. Registres 60x60cm segons plànols.
  - TC4: Enguxat i pintat de sostre (forjat / llosa). Gruix mínim 15mm. Acabat llis.
  - TP1. Plaques de guix de cara vista 60x60cm acabat llis mod. Gyptone Base 31 Activ'Air® (Placo) ó equiv.. Sistema desmuntable amb entramat semiocult
  - TP2. Cel ras registrable de plaques de fibres minerals 60x60cm acabat llis mod. Thermatex Aquatec de AMF. Sistema desmuntable amb entramat semiocult tipus Ventatec VT-S-15 ó equivalent.
  - TB1. Safata fonoabsorbent d'alumini 0.6mm pre-lacada acabat perforat amb vel negre d'absorció acústica final  $\alpha_w = 0.80$ , amplada 30cm i longitud de passadís, model GAB Standard Autoportant de Gabelex ó equiv. Recolzament amb perfil T-Quick-Lock i perfil Z a paret tipus Z SAW L 42 1,5mm.
  - TB2. Safata d'alumini 0.6mm pre-lacada acabat llis, amplada 30cm i longitud de passadís, model GAB Standard Autoportant de Gabelex ó equiv. Recolzament amb perfil T-Quick-Lock i perfil Z a paret tipus Z SAW L 42 1,5mm.
  - Pintures de Fals sostres:
    - PPF: Pintura tipus plàstica fungicida blanca. Àrees generals
    - PZN: Pintura tipus Capasan de Caparol ó equiv. Zones netes d'us sanitari.

- PZE: Pintura tipus Premium Clean Elf de Caparol ó equiv. Zones Estèrils d'us sanitari.
- Revestiments verticals. Interiors:
  - R1. Arrebossat i pintat. Gruix mínim 20mm acabat llis. Pintura plàstica per a int-ext segons ubicació.
  - R2. Pintura plàstica fungicida per a interiors (tota alcada); sòcol d'alumini extrusionat acabat natural anoditzat h=7cm
  - R3. Enguixat i pintat. Gruix mínim 15mm acabat llis. Pintura plàstica per a interior
  - R4. Revestiment plaques de policarbonat/ABS tipus Lexan Cliniwall ó equiv. Acabat Grade B6206. Gruix mínim 1,7mm. Resistència al foc Bs1d0 (conjunt encolat) col·locat directe sobre PGL ó sobre enguixat mínim de 15mm en cas de parament d'obra de fabrica.
  - R5. Revestiment vinílic sanitari en rotllo de 350gr/m2 de gramatge i absorció acústica Alpha 0.10w (ISO 354) model Kilby de Vescom ó eq. Resistència al foc Bs1d0 (conjunt encolat).
  - R6. Tauler laminat alta pressió 8mm (HPL) col·locat sobre rastrells DM hidròfug/ignífug. Protecció cantonades amb pletina d'acer inoxidable sorrejat e=8mm i amplada 10-15cm segons ubicació.
  - R9 Revestiment fono-absorbent Topakustik Type 13/3 m, base de taulell de dm 16mm perforat i capa de material fono-absorbent adherida a la cara posterior. Frontal acabat ranurat amb fusta d'auró. Res. Al foc bs2d0.
  - Re1 Morter monocapa acabat gra fi per a exterior. Gruix mínim 15mm

## MC 6 Sistema de condicionament, instal·lacions i serveis

Aquest apartat es troba desenvolupat dins de la memòria tècnica d'instal·lacions. Annex ME-Instal·lacions

### MC 6.1 Sistemes de transport

Aquest apartat es troba desenvolupat dins de la memòria tècnica d'instal·lacions.  
Annex ME-Instal·lacions

### MC 6.2 Recollida, evacuació i tractament de residus *(instal·lació i/o sistema de tractament)*

La recollida, evacuació i tractament dels residus es realitzaran mitjançant el sistema i espais existents als serveis generals de l'hospital.

A nivell del nou servei es plantegen diversos Magatzems de Neteja i Àrees Brutes ubicades al circuit brut del servei per tal d'acopiar puntualment els residus prèviament al seu transport a les zones emmagatzematge i gestió de residus general del centre, situada a la Planta Baixa de l'edifici (àrea de carga i descarrega).

Els revestiments verticals d'aquests magatzems i àrees brutes seran de Policarbonat/ABS tipus Lexan Cliniwall, i els paviments vinílics antilliscants per garantir així la seva facilitat de neteja i impermeabilitat.

### MC 6.3 Instal·lacions d'aigua

Aquest apartat es troba desenvolupat dins de la memòria tècnica d'instal·lacions.  
Annex ME-Instal·lacions

#### **MC 6.4 Evacuació d'aigües**

Aquest apartat es troba desenvolupat dins de la memòria tècnica d'instal·lacions.  
Annex ME-Instal·lacions

#### **MC 6.5 Instal·lacions tèrmiques**

Aquest apartat es troba desenvolupat dins de la memòria tècnica d'instal·lacions.  
Annex ME-Instal·lacions

#### **MC 6.6 Sistemes de ventilació (no vinculades a les instal·lacions tèrmiques)**

Aquest apartat es troba desenvolupat dins de la memòria tècnica d'instal·lacions.  
Annex ME-Instal·lacions

#### **MC 6.7 Subministrament de gas**

Aquest apartat es troba desenvolupat dins de la memòria tècnica d'instal·lacions.  
Annex ME-Instal·lacions

#### **MC 6.8 Instal·lacions elèctriques**

Aquest apartat es troba desenvolupat dins de la memòria tècnica d'instal·lacions.  
Annex ME-Instal·lacions

#### **MC 6.9 Instal·lacions d'il·luminació**

Aquest apartat es troba desenvolupat dins de la memòria tècnica d'instal·lacions.  
Annex ME-Instal·lacions

#### **MC 6.10 Telecomunicacions**

Aquest apartat es troba desenvolupat dins de la memòria tècnica d'instal·lacions.  
Annex ME-Instal·lacions

#### **MC 6.11 Instal·lacions de protecció contra incendi**

Aquest apartat es troba desenvolupat dins de la memòria tècnica d'instal·lacions.  
Annex ME-Instal·lacions

#### **MC 6.12 Sistemes de protecció contra el llamp**

No es preveu aquesta instal·lació tal com ha quedat justificat a l'apartat d'aquesta memòria MD 3.4 "Seguretat d'utilització".



## MC 7 Equipament

Es realitzarà l'equipament en mides i quantitats segons la documentació gràfica del projecte i els seus respectius escandalls. Com a descripció general trobarem el següent tipus d'equipament:

### **EBV. Encimera bany / vestidors**

Encimera amb sobre de Solid Surface tipus Hi-Macs S028 ó equiv. de 12mm amb faldó frontal de 15cm i rerasobre pujat 10cm en tot el seu perímetre en contacte amb revestiment vertical. Tot sobre estructura d'acer inoxidable formada per perfils T.60 segons detall ancorada a mur.

Lavabo integrat en Solid Surface Hi-Macs S028 ó equiv., dimensions 45x40cm i 12cm de fondària.

### **ESA. Encimera Sanitaria amb Altell**

Armari sanitari format amb planxa d'aglomerat de 19mm. Les portes amb planxa d'aglomerat de 16 mm. de gruix xapada amb estratificat de HPL de 1 mm. de color blanc. Tirador "casa ocariz" mod. 954/192. Encimera formada per un sobre de Silestone 2cm + cantejat frontal 2cm i acabat polit del conjunt (total 40mm) amb fressat inferior per generar goteró.. Sòcol posterior Silestone de 10cm embegut a revestiment en tot el perímetre en contacte amb paraments.

S'inclou pica d'acer inoxidable de 45x40cm i 20cm de fondària i sòcol de moble en inox. (base pvc folrada amb 1mm inox AISI 304)

### **GUI Guixeta fenòlica múltiple 30x25cm per esclops**

Guixeta múltiple de mides frontals segons grafisme formada per placa de resina fenòlica termoendurida e=8mm. Tabica superior de tancament fins a fals sostre i sòcol formats per placa de resina fenòlica termoendurida de 8mm. Inclou pany amb clau i moneda

### **MM. Mostrador de control i recepció/informació**

Mostrador segons detall d'escandall amb revestiment frontal d'HPL i vidre laminar segons detalls, mides i quantitats d'escandall.

### **TAU. Taulell de treball**

Taulell format per dos planxes d'aglomerat de 5mm de gruix sobre bastidors de fusta pi flandes, amb frontal de contraplacat 4cm, xapat amb estratificat de HPL de 1 mm. de color blanc.

Suports verticals formats per dos planxes d'aglomerat de 5mm de gruix sobre bastidors de fusta pi flandes, amb frontal de contraplacat 4cm, xapat amb estratificat de HPL de 1 mm. de color a definir per la DF.

## MC 8 Urbanització dels espais exteriors

El present projecte planteja actuacions dins un volum edificat, per tant no es preveuen actuacions a nivell d'urbanització exterior.









## MN. NORMATIVA APLICABLE

### MN 1 Edificació

Relació de la normativa d'edificació d'aplicació al projecte i que s'ha tingut en compte en el desenvolupament del mateix, per a la justificació dels requisits bàsics de l'edificació.

- ☐ Codi Tècnic de l'Edificació i altres reglaments i disposicions d'àmbit estatal
- ☐ *Normatives d'àmbit autonòmic*
- ☐ *Normatives d'àmbit local*

## NORMATIVA TÈCNICA GENERAL D'EDIFICACIÓ

### Aspectes generals

#### Ley de Ordenación de la Edificación, LOE

Ley 38/1999 (BOE: 06/11/99), modificació: Ley 52/2002, (BOE 31/12/02). Modificada pels Pressupostos generals de l'estat per a l'any 2003. art. 105 i la Ley 8/2013 (BOE 27/6/2013)

#### Código Técnico de la Edificación, CTE

RD 314/2006, de 17 de Juliol de 2006 (BOE 28/03/2006) modificat per RD 1371/2007 (BOE 23/10/2007), Orden VIV 984/2009 (BOE 23/4/2009) i les seves correccions d'errades (BOE 20/12/2007 i 25/1/2008). RD 173/10 pel que es modifica el Codi tècnic de l'edificació, en matèria d'accessibilitat i no discriminació a persones con discapacitat. (BOE 11.03.10), la Ley 8/2013 (BOE 27/6/2013) i la Orden FOM/ 1635/2013, d'actualització del DB HE (BOE 12/09/2013) amb correcció d'errades (BOE 08/11/2013)

#### Desarrollo de la Directiva 89/106/CEE de productos de la construcción

RD 1630/1992 modificat pel RD 1328/1995. (*marcatge CE dels productes, equips i sistemes*)

#### Normas para la redacción de proyectos y dirección de obras de edificación

D 462/1971 (BOE: 24/3/71) modificat pel RD 129/85 (BOE: 7/2/85)

#### Normas sobre el libro de Ordenes y asistencias en obras de edificación

O 9/6/1971 (BOE: 17/6/71) correcció d'errors (BOE: 6/7/71) modificada per l'O. 14/6/71 (BOE: 24/7/91)

#### Libro de Ordenes y visitas

D 461/1997, de 11 de Juliol

#### Certificado final de dirección de obras

D 462/1971 (BOE: 24/3/71)

## Ús de l'edifici

### Llocs de treball

#### Disposiciones mínimas de seguridad y salud en los lugares de trabajo

RD 486/1997, de 14 d'abril (BOE: 24/04/97). Modifica i deroga alguns capítols de la "Ordenanza de Seguridad y Higiene en el trabajo". (O. 09/03/1971)

#### Protección de la salud y la seguridad de los trabajadores contra los riesgos relacionados con la exposición a campos electromagnéticos

RD 299/2016, de 22 de julio (BOE: 29/7/2016)

### Altres usos

#### Segons reglamentacions específiques

[Ordenances municipals](#)

## Accessibilitat

Condiciones básicas de accesibilidad y no discriminación de las personas con discapacidad para el acceso y utilización de los espacios públicos urbanizados y edificaciones

RD 505/2007 (BOE 113 de l'11/5/2007). Desarrollo de la LIONDAU, Ley de Igualdad de oportunidades y no discriminación y acceso universal.

**CTE Part I Exigències bàsiques de seguretat d'utilització i accessibilitat, SUA**

**CTE DB Document Bàsic SUA Seguretat d'utilització i accessibilitat**

**RD 314/2006 (BOE 28/03/2006) i les seves modificacions**

[Llei d'accessibilitat](#)

[Llei 13/2014 \(DOGC 4/11/2014\)](#)

[Codi d'accessibilitat de Catalunya, D 209/2023](#)

[Ordenances municipals](#)

## Seguretat estructural

CTE Part I Exigències bàsiques de Seguretat Estructural, SE

CTE DB SE Document Bàsic Seguretat Estructural, Bases de càlcul

CTE DB SE AE Document Bàsic Accions a l'edificació

**RD 314/2006 (BOE 28/03/2006) i les seves modificacions**

## Seguretat en cas d'incendi

CTE Part I Exigències bàsiques de seguretat en cas d'incendi, SI

CTE DB SI Document Bàsic Seguretat en cas d'Incendi

**RD 314/2006 (BOE 28/03/2006) i les seves modificacions**

*CTE DB SI Document Bàsic Seguretat en cas d'Incendi*

Reglamento de seguridad en caso de incendios en establecimientos industriales, RSCIEI

RD 2267/2004, (BOE: 17/12/2004)

[Prevenió i seguretat en matèria d'incendis en establiments, activitats, infraestructures i edificis.](#)

[Llei 3/2010 del 18 de febrer \(DOGC: 10.03.10\), entra en vigor 10.05.10.](#)

[Instruccions tècniques complementàries, SPs \(DOGC 26/10/2012\)](#)

## Seguretat d'utilització i accessibilitat

**CTE Part I Exigències bàsiques de seguretat d'utilització i accessibilitat, SUA**

**CTE DB SUA Document Bàsic Seguretat d'Utilització i Accessibilitat**

**SUA-1 Seguretat enfront al risc de caigudes**

**SUA-2 Seguretat enfront al risc d'impacte o enganxades**

**SUA-3 Seguretat enfront al risc "d'aprisionament"**

SUA-5 Seguretat enfront al risc causat per situacions d'alta ocupació

SUA-6 Seguretat enfront al risc d'ofegament

SUA-7 Seguretat enfront al risc causat per vehicles en moviment

SUA-8 Seguretat enfront al risc causat pel llamp

SUA-9 Accessibilitat

**RD 314/2006 (BOE 28/03/2006) i les seves modificacions**

## Salubritat

**CTE Part I Exigències bàsiques d'Habitabilitat Salubritat, HS**

**CTE DB HS Document Bàsic Salubritat**

**HS 1 Protecció enfront de la humitat**

**HS 2 Recollida i evacuació de residus**

HS 3 Qualitat de l'aire interior

HS 4 Subministrament d'aigua

**HS 5 Evacuació d'aigües**

**RD 314/2006 (BOE 28/03/2006) i les seves modificacions**

**Es regula l'adopció de criteris ambientals i d'ecoeficiència en els edificis**

**D 21/2006 (DOGC: 16/02/2006) i D 111/2009 (DOGC:16/7/2009)**

## Protecció enfront del soroll

**CTE Part I Exigències bàsiques d'Habitabilitat Protecció davant del soroll, HR**

**CTE DB HR Document Bàsic Protecció davant del soroll**

**RD 314/2006 (BOE 28/03/2006) i les seves modificacions**

Ley del ruido

Ley 37/2003 (BOE 276, 18.11.2003)

Zonificación acústica, objetivos de calidad y emisiones acústicas

**RD 1367/2007 (BOE 23/10/2007)**

**Llei de protecció contra la contaminació acústica**

**Llei 16/2002 (DOGC 3675, 11.07.2002)**

**Reglament de la Llei 16/2002 de protecció contra la contaminació acústica**

**Decret 176/2009 (DOGC 5506, 16.11.2009)**

**Es regula l'adopció de criteris ambientals i d'ecoeficiència en els edificis**

**D 21/2006 (DOGC: 16/02/2006) i D 111/2009 (DOGC:16/7/2009)**

[Ordenances municipals](#)

Mapa de Capacitat Acústica de l'Ajuntament de Berga

## Estalvi d'energia

CTE Part I Exigències bàsiques d'estalvi d'energia, HE

CTE DB HE Document Bàsic Estalvi d'Energia

HE-0 Limitació del consum energètic

HE-1 Limitació de la demanda energètica

**HE-2 Rendiment de les Instal·lacions Tèrmiques**

**HE-3 Eficiència energètica de les instal·lacions d'il·luminació**

HE-4 Contribució solar mínima d'aigua calenta sanitària

HE-5 Contribució fotovoltaica mínima d'energia elèctrica

RD 314/2006 (BOE 28/03/2006) i les seves modificacions. Actualització DB HE: Orden FOM/ 1635/2013, (BOE 12/09/2013) amb correcció d'errades (BOE 08/11/2013)

**Es regula l'adopció de criteris ambientals i d'ecoeficiència en els edificis**

D 21/2006 (DOGC: 16/02/2006) i D 111/2009 (DOGC:16/7/2009)

[Ordenances municipals](#)



## Sistemes estructurals

CTE DB SE Document Bàsic Seguretat Estructural, Bases de càlcul

CTE DB SE AE Document Bàsic Accions a l'edificació

**CTE DB SE C Document Bàsic Fonaments**

**CTE DB SE A Document Bàsic Acer**

**CTE DB SE M Document Bàsic Fusta**

**CTE DB SE F Document Bàsic Fàbrica**

**CTE DB SI 6 Resistència al foc de l'estructura i Annexes C, D, E, F**

RD 314/2006 (BOE 28/03/2006) i les seves modificacions.

**NCSE-02 Norma de Construcción Sismorresistente. Parte general y edificación**

RD 997/2002, de 27 de setembre (BOE: 11/10/02)

**EHE-08 Instrucción de hormigón estructural**

RD 1247/2008, de 18 de juliol (BOE 22/08/2008)

**Instrucció d'Acer Estructural EAE**

RD 751/2011 (BOE 23/6/2011)

*El RD especifica que el seu àmbit d'aplicació és per a totes les estructures i elements d'acer estructural, tant d'edificació com d'enginyeria civil i que en obres d'edificació es pot fer servir indistintament aquesta Instrucció i el DB SE-A Acer del Codi Tècnic de l'Edificació.*

**NRE-AEOR-93 Norma reglamentària d'edificació sobre accions en l'edificació en les obres de rehabilitació estructural dels sostres d'edificis d'habitatges**

O 18/1/94 (DOGC: 28/1/94)

## Sistemes constructius

**CTE DB HS 1 Protecció enfront de la humitat**

**CTE DB HR Protecció davant del soroll**

**CTE DB HE 1 Limitació de la demanda energètica**

**CTE DB SE AE Accions en l'edificació**

**CTE DB SE F Fàbrica i altres**

**CTE DB SI Seguretat en cas d'Incendi, SI 1 i SI 2, Annex F**

**CTE DB SUA Seguretat d'Utilització i Accessibilitat, SUA 1 i SUA 2**

RD 314/2006 (BOE 28/03/2006) i les seves modificacions.

Codi d'accessibilitat de Catalunya, de desplegament de la Llei 20/91

D 135/95 (DOGC: 24/3/95)

**Es regula l'adopció de criteris ambientals i d'ecoeficiència en els edificis**

D 21/2006 (DOGC: 16/02/2006) i D 111/2009 (DOGC:16/7/2009)

## Instal·lacions d'ascensors

### Requisitos esenciales de seguridad para la comercialización de ascensores y componentes de seguridad de ascensores

RD 203/2016 (BOE: 25/5/2016)

Reglamento de aparatos elevadores

O 30/6/66 (BOE: 26/7/66) correcció d'errades (BOE: 20/9/66) modificacions (BOE: 28/11/73; 12/11/75; 10/8/76; 13/3/81; 21/4/81; 25/11/81)

### Reglamento de aparatos de elevación y su mantención. Instrucciones Técnicas Complementarias

RD 2291/85 (BOE: 11/12/85) regulació de l'aplicació (DOGC: 19/1/87) modificacions (DOGC: 7/2/90). Derogat pel RD 1314/1997, excepte els articles 10, 11, 12, 13, 14, 15, 19 i 23.

### Instrucción Técnica Complementaria AEM 1 "Ascensores" del Reglamento de aparatos de elevación y mantención,

RD 88/2013 (BOE 22/2/2013)

### Prescripciones Técnicas no previstas a la ITC-MIE-AEM-1 y aprobación de prescripciones técnicas

derogada pel RD 1314/1997 llevat dels articles que remeten als articles vigents del reglament anteriorment esmentats

Resolución 27/04/92 (BOE: 15/05/92)

### Condiciones técnicas mínimas exigibles a los ascensores y normas para realizar las inspecciones periódicas

O. 31/03/81 (BOE: 20/04/81)

Se autoriza la instalación de ascensores sin cuarto de máquinas

Resolución 3/4/97 (BOE: 23/4/97) correcció d'errors (BOE: 23/5/97)

Se autoriza la instalación de ascensores con máquinas en foso

Resolución 10/09/98 (BOE: 25/9/98)

### Prescripciones para el incremento de la seguridad del parque de ascensores existentes

RD 57/2005 (BOE: 4/2/2005)

### Normes per a la comercialització i posada en servei de les màquines

RD 1644/08 de 10 d'octubre (BOE 11.10.08)

Aplicació per entitats d'inspecció i control de condicions tècniques de seguretat i inspecció periòdica

Resolució 22/06/87 (DOGC 20/07/87)

### Plataformas elevadores verticales per a ús de persones amb mobilitat reduïda.

Instrucció 6/2006

**Aplicació a Catalunya del Reial Decret 88/2013, de 8 de febrer, pel qual s'aprova la Instrucció tècnica complementària AEM 1 "Ascensors" del Reglament d'aparells d'elevació i mantenció, aprovat pel RD 2291/1985, de 8 de desembre**

Ordre EMO/254/2013 (DOGC 23/10/2013)

## **Instal·lacions de recollida i evacuació de residus**

---

### **CTE DB HS 2 Recollida i evacuació de residus**

RD 314/2006 (BOE 28/03/2006) i les seves modificacions

[Ordenances municipals](#)

### **Instal·lacions d'aigua**

---

CTE DB HS 4 Subministrament d'aigua

RD 314/2006 (BOE 28/03/2006) i les seves modificacions.

CTE DB HE 4 Contribució solar mínima d'aigua calenta sanitària

RD 314/2006 (BOE 28/03/2006) i les seves modificacions.

Criterios sanitarios del agua de consumo humano

RD 140/2003 (BOE 21/02/2003) i RD 314/2016 (BOE 30/7/2016)

**Criterios higiénico-sanitarios para la prevención y control de la legionelosis.**

RD 865/2003 (BOE 18/07/2003)

Reglamento d'equips a pressió. Instruccions tècniques complementàries

RD 2060/2008 (BOE 05/02/2009)

**Es regula l'adopció de criteris ambientals i d'ecoeficiència en els edificis**

D 21/2006 (DOGC 16/02/2006) i D111/2009 (DOGC:16/7/2009)

**Condicions higienicosanitàries per a la prevenció i el control de la legionel·losi**

D 352/2004 (DOGC 29/07/2004)

**Mesures de foment per a l'estalvi d'aigua en determinats edificis i habitatges** (d'aplicació obligatòria als edificis destinats a serveis públics de la Generalitat de Catalunya, així com en els habitatges finançats amb ajuts atorgats o gestionats per la Generalitat de Catalunya)

D 202/98 (DOGC 06/08/98)

[Ordenances municipals](#)

## **Instal·lacions d'evacuació**

---

### **CTE DB HS 5 Evacuació d'aigües**

RD 314/2006 (BOE 28/03/2006) i les seves modificacions

**Es regula l'adopció de criteris ambientals i d'ecoeficiència en els edificis**

D 21/2006 (DOGC 16/02/2006) i D111/2009 (DOGC:16/7/2009)

[Ordenances municipals](#)

## Instal·lacions tèrmiques

---

CTE DB HE 2 Rendiment de les Instal·lacions Tèrmiques (**remet al RITE**)

RD 314/2006 (BOE 28/03/2006) i les seves modificacions. Actualització DB HE: Orden FOM/ 1635/2013, (BOE 12/09/2013) amb correcció d'errades (BOE 08/11/2013)

**RITE Reglamento de Instalaciones Térmicas en los Edificios**

RD 1027/2008 (BOE: 29/8/2007) i les seves posteriors correccions d'errades i modificacions

**Requisits de disseny ecològic aplicables als productes que utilitzen energia**

RD 1369/2007 (BOE 23.10.2007)

**Criterios higiénico-sanitarios para la prevención y control de la legionelosis**

RD 865/2003 (BOE 18/07/2003)

Reglamento d'equips a pressió. Instruccions tècniques complementàries

RD 2060/2008 (BOE: 05/02/2009)

**Condicions higienicosanitàries per a la prevenció i el control de la legionel·losi**

D 352/2004 (DOGC 29/07/2004)

[Ordenances municipals](#)

## Instal·lacions de ventilació

---

**CTE DB HS 3 Calidad del aire interior**

RD 314/2006 (BOE 28/03/2006) i les seves modificacions.

**RITE Reglamento de Instalaciones Térmicas en los Edificios**

RD 1027/2008 (BOE: 29/8/2007 i les seves correccions d'errades (BOE 28/2/2008)

**CTE DB SI 3.7 Control de humos**

RD 314/2006 (BOE 28/03/2006) i les seves modificacions.

Reglamento de seguridad en caso de incendios en establecimientos industriales, RSCIEI

RD 2267/2004, (BOE: 17/12/2004)

## Instal·lacions de combustibles

---

### Gas natural i GLP

---

Reglamento técnico de distribución y utilización de combustibles gaseosos y sus instrucciones técnicas complementarias.

ITC-ICG 03 Instalaciones de almacenamiento de gases licuados del petróleo (GLP) en depósitos fijos

**ITC-ICG 06 Instalaciones de almacenamiento de gases licuados del petróleo (GLP) para uso propio**

**ITC-ICG 07 Instalaciones receptoras de combustibles gaseosos**

**RD 919/2006 (BOE: 4/9/2006)**

Reglamento general del servicio público de gases combustibles

D 2913/1973 (BOE: 21/11/73) modificació (BOE: 21/5/75; 20/2/84), derogat en tot allò que contradiguin o s'oposin al que es disposa al "Reglamento técnico de distribución y utilización de combustibles gaseosos y sus instrucciones técnicas complementarias", aprovat pel RD 919/2006

Reglamento de redes y acometidas de combustibles gaseosos e instrucciones

O 18/11/74 (BOE: 6/12/74) modificació (BOE: 8/11/83; 23/7/84), derogat en tot allò que contradiguin o s'oposin al que es disposa al "Reglamento técnico de distribución y utilización de combustibles gaseosos y sus instrucciones técnicas complementarias", aprovat pel RD 919/2006

### Gas-oil

---

Instrucción Técnica Complementaria MI-IP-03 "Instalaciones Petrolíferas para uso propio"

RD 1523/1999 (BOE: 22/10/1999)

## Instal·lacions d'electricitat

---

### **REBT Reglamento electrotécnico para baja tensión. Instrucciones Técnicas Complementarias**

RD 842/2002 (BOE 18/09/02)

Instrucción Técnica complementaria (ITC) BT 52 "Instalaciones con fines especiales. Infraestructura para la recarga de vehículos eléctricos", del Reglamento electrotécnico de baja tensión, y se modifican otras instrucciones técnicas complementarias del mismo.

RD 1053/2014 (BOE 31/12/2014)

CTE DB HE-5 Contribució fotovoltaica mínima d'energia elèctrica

RD 314/2006 (BOE 28/03/2006) i les seves modificacions.

### **Actividades de transporte, distribución, comercialización, suministro y procedimientos de autorización de instalaciones de energía eléctrica**

RD 1955/2000 (BOE: 27/12/2000). Obligació de centre de transformació, distàncies línies elèctriques

### **Reglamento de condiciones técnicas y garantías de seguridad en líneas eléctricas de alta tensión y sus instrucciones técnicas complementarias, ITC-LAT 01 a 09**

RD 223/2008 (BOE: 19/3/2008). En vigor a partir del 19.03.2008.

### **Reglamento sobre condiciones técnicas y garantías de seguridad en centrales eléctricas y centros de transformación**

RD 3275/1982 (BOE: 1/12/82) correcció d'errors (BOE: 18/1/83)

### **Normas sobre ventilación y acceso de ciertos centros de transformación**

Resolució 19/6/1984 (BOE: 26/6/84)

### **Connexió d'instal·lacions fotovoltaiques a la xarxa de baixa tensió**

RD 1663/2000, de 29 de setembre (BOE: 30.09.00)

### **Procediment administratiu aplicable a les instal·lacions solars fotovoltaiques connectades a la xarxa elèctrica**

D 352/2001, de 18 de setembre (DOGC 02.01.02)

Normes Tècniques particulars de FECSA-ENDESA relatives a les instal·lacions de xarxa i a les instal·lacions d'enllaç

### **Resolució ECF/4548/2006 (DOGC 22/2/2007)**

Condicions de seguretat en les instal·lacions elèctriques de baixa tensió d'habitatges

Instrucció 9/2004, de 10 de maig, Direcció General de Seguretat industrial

### **Es fixa un termini provisional per a la inscripció de les instal·lacions d'energia elèctrica de baixa extensió ja existents, sotmeses al règim d'inspecció periòdica.**

Instrucció 10/2005, de 16 de desembre de la Direcció General d'Energia i Mines

### **Es prorroguen els terminis establerts a la Instrucció 10/2005, de 16 de desembre, relativa a la inscripció de les instal·lacions d'energia elèctrica de baixa extensió ja existents, sotmeses al règim d'inspecció periòdica**

Instrucció 3/2010, de 16 de desembre de la Direcció General d'Energia i Mines

### **Certificat sobre compliment de les distàncies reglamentàries d'obres i construccions a línies elèctriques**

Resolució 4/11/1988 (DOGC 30/11/1988)

## Instal·lacions d'il·luminació

---

### CTE DB HE-3 Eficiencia energética de las instalaciones de iluminación

RD 314/2006 (BOE 28/03/2006) i les seves modificacions. Actualització DB HE: Orden FOM/ 1635/2013, (BOE 12/09/2013) amb correcció d'errades (BOE 08/11/2013)

### CTE DB SUA-4 Seguretat enfront al risc causat per il·luminació inadequada

RD 314/2006 (BOE 28/03/2006) i les seves modificacions.

### REBT ITC-28 Instal·lacions en locals de pública concurrència

RD 842/2002 (BOE 18/09/02)

### Llei d'ordenació ambiental de l'enllumenament per a la protecció del medi nocturn

Llei 6/2001 (DOGC 12/6/2001) i les seves modificació

## Instal·lacions de telecomunicacions

---

Infraestructuras comunes en los edificios para el acceso a los servicios de telecomunicación

RD Ley 1/98 de 27 de febrero (BOE: 28/02/98); modificació Ley 10/2005 (BOE 15/06/2005); modificació Ley 38/99 (BOE 6/11/99).

### Reglamento regulador de las infraestructuras comunes de telecomunicaciones para el acceso a los servicios de telecomunicación en el interior de las edificaciones

RD 346/2011 (BOE 1/04/2011)

**Orden CTE/1296/2003, por la que se desarrolla el reglamento regulador de las infraestructuras comunes de telecomunicaciones para el acceso a los servicios de telecomunicación en el interior de los edificios y de la actividad de instalación de equipos y sistemas de telecomunicaciones, aprobado por el real decreto 401/2003.**

Orden CTE/1296/2003, de 14 de mayo. (BOE 27.06.2003)

**Procedimiento a seguir en las instalaciones colectivas de recepción de televisión en el proceso de su adecuación para la recepción de TDT y se modifican determinados aspectos administrativos y técnicos de las infraestructuras comunes de telecomunicación en el interior de los edificios**

Ordre ITC/1077/2006 (BOE: 13/4/2006)

[Ordenances municipals](#)

## Instal·lacions de protecció contra incendis

---

RIPCI Reglamento de Instalaciones de Protección Contra Incendios

RD 1942/93 (BOE 14/12/93), modificacions per O. 16.04.98 (BOE 28.04.98)

### Normas de procedimiento y desarrollo del RD 1942/93 y es revisa el Anejo y sus apéndices

O 16.04.98 (BOE: 20.04.98)

### CTE DB SI 4 Instal·lacions de protecció en cas d'incendi

RD 314/2006 (BOE 28/03/2006) i les seves modificacions.

Reglamento de seguridad en caso de incendios en establecimientos industriales, RSCIEI

RD 2267/2004, (BOE: 17/12/2004)

## Instal·lacions de protecció al llamp

---

### CTE DB SUA-8 i Annex B Seguretat enfront al risc causat per l'acció del llamp

RD 314/2006 (BOE 28/03/2006) i les seves modificacions.

**Certificació energètica dels edificis**

Procedimiento Básico para la certificación energética de los edificios

Real Decreto 235/2013 (BOE 13/4/2013)

**Control de qualitat****Marc general**

Código Técnico de la Edificación, CTE

RD 314/2006 (BOE 28/03/2006) i les seves modificacions. Actualització DB HE: Orden FOM/ 1635/2013, (BOE 12/09/2013) amb correcció d'errades (BOE 08/11/2013)

EHE-08 Instrucción de hormigón estructural. Capítulo 8. Control

RD 1247/2008 , de 18 de julio (BOE 22/08/2008)

**Normatives de productes, equips i sistemes (no exhaustiu)**

Disposiciones para la libre circulación de los productos de construcción

RD 1630/1992, de 29 de desembre, de transposició de la Directiva 89/106/CEE, modificat pel RD 1329/1995.

Clasificación de los productos de construcción y de los elementos constructivos en función de sus propiedades de reacción y de resistencia frente al fuego

RD 312/2005 (BOE: 2/04/2005) i modificació per RD 110/2008 (BOE: 12.02.2008)

Actualización de las fichas de autorización de uso de sistemas de forjados

R 30/1/1997 (BOE: 6/3/97). *Sempre que no hagin de disposar de marcatge CE, segons estableix l'EHE-08.*

RC-92 Instrucción para la recepción de cales en obras de rehabilitación de suelos

O 18/12/1992 (BOE: 26/12/92)

UC-85 recomanacions sobre l'ús de cendres volants en el formigó

O 12/4/1985 (DOGC: 3/5/85)

RC-16 Instrucción para la recepción de cementos

RD 256/2016 (BOE: 25/6/2016)

**Criteris d'utilització en l'obra pública de determinats productes utilitzats en l'edificació**

**R 22/6/1998 (DOGC 3/8/98)**

**Gestió de residus de construcció i enderroc**

**Text refós de la Llei reguladora dels residus**

Decret Legislatiu 1/2009, de 21 de juliol (DOGC 28/7/2009)

Regulador de la producción y gestión de los residuos de construcción y demolición

RD 105/2008, d'1 de febrer (BOE 13/02/2008)

**Programa de gestió de residus de la construcció de Catalunya (PROGROC), es regula la producció i gestió de residus de la construcció i demolició, i el cànon sobre la deposició controlada dels residus de la construcció.**

**D 89/2010, 26 juliol, (DOGC 6/07/2010)**

Operaciones de valorización y eliminación de residuos y la lista europea de residuos

O MAM/304/2002, de 8 febrer (BOE 16/3/2002)

Residuos y suelos contaminados

Llei 22/2011 , de 28 de juliol (BOE 29/7/2011)



## Llibre de l'edifici

### **Ley de Ordenación de la Edificación, LOE**

Llei 38/1999 (BOE 06/11/99); Modificació: Llei 52/2002,(BOE 31/12/02); Modificació pels Pressupostos generals de l'estat per a l'any 2003. art. 105

### **Código Técnico de la Edificación,CTE**

RD 314/2006 (BOE 28/03/2006) i les seves modificacions



## MA. ANNEXOS A LA MEMÒRIA

- MA.INST** Memòria justificativa dels sistemes d'instal·lacions
- MA.SI** Memòria Justificativa de Seguretat en cas d'Incendi



## **MA.INST. Memòria justificativa dels sistemes d'instal·lacions**

# IMEMÒRIA

## ÍNDIX DE LA MEMORIA

<b>IMEMÒRIA.....</b>	<b>3</b>
<b>Índex de la memoria .....</b>	<b>3</b>
1. INSTAL·LACIONS	5
2. INSTAL·LACIÓ DE SANEJAMENT	7
3. INSTAL·LACIÓ DE FONTANERIA	10
4. INSTAL·LACIÓ D'ELECTRICITAT	14
5. INSTAL·LACIÓ DE CLIMATITZACIÓ I VENTILACIÓ	27
6. INSTAL·LACIÓ DE PROTECCIÓ CONTRAINCEDIS	52
7. INSTAL·LACIÓ DE TRANSPORT	56
8. INSTAL·LACIÓ DE COMUNICACIONS	57
9. COMPLIMENT CODI TÈCNIC	59





## 1. INSTAL·LACIONS

### 1.1. OBJECTE I CONTINGUT DEL PROJECTE

Aquesta memòria defineix de forma amplia les actuacions a realitzar al centre en matèria d'obra nova i reforma interior per l'adequació dels espais arquitectònics destinats a albergar el conjunt d'instal·lacions de la reforma de la zona del soterrani per instal·lar una nova ressonància magnètica. Es presenta els diferents sistemes escollits per la producció de subministres (electricitat, aigua, climatització, etc.) i l'adaptació d'espais destinats a les instal·lacions per a un desenvolupament posterior en la realització del projecte d'execució d'arquitectura.

El projecte comprèn un total aproximat de 250 m<sup>2</sup> de reforma interior per a la disposició de la nova ressonància magnètica i espais de suport relacionats. Tanmateix incorpora les màquines noves de climatització per alimentar a la zona a reformar.

En l'edifici els espais previstos per instal·lacions es disposen de la següent manera.

### 1.2. CENTRALS DE PRODUCCIÓ

Les centrals actuals de producció d'instal·lacions estan situades bàsicament en una zona de l'edifici:

- En la planta soterrani i situada en el local actual de baixa tensió, es troba la central de producció d'energia elèctrica de l'edifici sud (Quadre General de Baixa Tensió contractació en modalitat alta tensió edifici nord). La infraestructura actual té capacitat suficient per a la potència de la nova ressonància magnètica i la nova creació d'un quadre general de distribució de soterrani. L'edifici disposa d'alimentació complementaria (grup electrogen) i d'alimentació general de SAI. Des del quadre general es reparteixen les línies principals de distribució a cada quadre secundari de zona.
- En la planta soterrani la instal·lació d'aigua potable i aigua calenta discorre pel fals sostre en les zones de passadissos.
- En planta soterrani existeix xarxa d'aigua de climatització a 2 tubs per donar servei als diferents fancoils situats en el cel ras de cada estança.

La proposta pels nous subministres de les zones de reforma és el següent:

#### NOVA RESSONÀNCIA MAGNÈTICA PTA. SOTERRANI

- La nova màquina serà alimentada des del quadre general de l'edifici situat en la mateixa planta, amb una nova sortida de protecció i escomesa nova fins al quadre de potència i control de la màquina radiològica.
- Quadre general de planta soterrani nou amb espai per creixement de futur e implementat amb les necessitats de la reforma a realitzar.
- Escomeses d'aigua freda i calenta connectades directament a la xarxa de la pròpia planta.
- Escomeses de telecomunicacions i audiovisuals des del rack existent a la planta soterrani.
- Escomeses de gasos medicinals des de la infraestructura existent a la planta soterrani.
- Equips de climatització d'expansió directa de refrigerant independents per a la sala tècnica de l'equip radiològic i sala d'exploració.
- Quedarà a càrrec del licitador de l'equip radiològic la incorporació d'una refredadora d'aigua condensada per aire situada en la coberta de la zona de la sala d'espera, el projecte contempla l'execució de la interconnexió d'aquesta màquina amb l'armari d'aigües de l'equip radiològic.
- Nous fancoils a dos tubs i recuperador d'aire per al zona.

### 1.3. DESCRIPCIÓ DE LES INSTAL·LACIONS

Les instal·lacions aplicades es tracten en profunditat en els següents punts, no obstant, a mode d'introducció podem senyalar les característiques singulars dels sistemes escollits:

#### Instal·lació de Sanejament:

- Recollida d'aigües pluvials i fecals mitjançant xarxa separativa en la zones de reforma. Adequació de les xarxes fecals actuals soterrades per a les noves distribucions de la reforma interior. Desviació de les xarxes pluvials que quedin afectades en zones de compromís.

#### Instal·lació de Fontaneria:

- Utilització de sistemes d'aixetes economitzaadores d'aigües i dispositius estalviadors de consum com poden ser els dipòsits de doble descàrrega.

#### Instal·lació d'Electricitat:

- L'edifici disposa de tres sistemes de subministra (normal, complementari socors, SAI) que es realitza a través de l'escomesa elèctrica en mitja tensió amb transformadors propis, grup electrogen i SAI's respectivament.
- Sistemes d'enllumenat mitjançant equips de tecnologia LED tant en la zona de la reforma com zones annexes a aquestes amb equips d'alt rendiment i eficiència.

#### Instal·lació de Climatització:

- Instal·lació de nous equips per a la refrigeració de les sales a on es situen les màquines radiològiques com per les sales de diagnòstic amb equips VRF o 1x1 d'expansió directa de refrigerant, recolzats amb recuperadors d'aire exterior.

#### Instal·lacions de Protecció Contra incendis:

- Equips de mànega, extintors portàtils.
- Detecció automàtica d'incendis i polsadors manuals d'alarma.
- Transmissió acústica d'alarma.

#### Instal·lacions de Comunicacions i Seguretat:

- Sistema d'infraestructura de comunicacions en la zona reformada des de distribuïdors de dades existents.
- Sistema de seguretat, incloent les següents instal·lacions, (control d'accés, etc.).
- Sistemes de televisió i megafonia.

#### Sistema de Gestió d'instal·lacions:

- Un sistema de gestió eficaç serà la instal·lació proposada per controlar i centralitzar les instal·lacions de climatització, i a la seva vegada, generar la informació adequada per el seu correcte manteniment preventiu i correctiu.

## 2. INSTAL·LACIÓ DE SANEJAMENT

### 2.1. NORMATIVA I REGLAMENTACIÓ

Pel projecte d'instal·lacions de sanejament es tindrà en compte principalment la següent normativa:

- REIAL DECRET 314/2006, de 17 de març, pel que s'aprova el Codi Tècnic de l'Edificació (BOE núm. 74, 28/03/2006) i modificacions posteriors.  
Article 13. Exigències bàsiques de salubritat (HS).  
13.5 Exigència bàsica HS 5: Evacuació d'aigües.

### 2.2. DESCRIPCIÓ GENERAL DE LA INSTAL·LACIÓ

La instal·lació de sanejament del edifici estarà formada pels següents subsistemes:

- Recollida d'aigües pluvials (elements a modificar o distribuir)
- Recollida d'aigües fecals (nous i elements a modificar)

#### Sanejament pluvial.

La instal·lació d'evacuació d'aigües pluvials existent pot molestar o situar-se en una posició indesitjable, per tant, serà objecte del present projecte desviar i moure tots aquells baixants que puguin trobar-se durant el desmuntatge i execució de l'obra. Aquest baixants que quedin en la sala d'exploració o sala tècnica seran desviats o en la seva mesura protegits amb safates no metàl·liques per desviar tot el que sigui possible la seva pèrdua o trencament.

Els baixants modificats efectuaran el seu recorregut per patis o forats previstos per arquitectura o al costat de pilars i elements estructurals per a la seva millor suportació.

La major part del recorregut de les línies es realitzarà per zones accessibles (patis i sostre de planta) amb l'objecte de facilitar el muntatge, registre i manteniment d'aquesta instal·lació.

Un cop realitzada la instal·lació es connectarà a la xarxa de sanejament de la urbanització.

#### Sanejament fecal.

El sanejament de les aigües fecals es projectarà de forma convencional per gravetat, emprant desguassos, baixants, i col·lectors enterrats que conduiran les aigües a l'exterior de l'edifici. Un cop en els exteriors de la urbanització, el col·lector general d'aigües fecals es canalitzarà fins a la xarxa de clavegueram públic.

La instal·lació estarà formada bàsicament per desguassos individuals d'aparells i elements o equips amb necessitat d'evacuació, baixants i col·lectors verticals i horitzontals d'evacuació general.

El desguàs dels aparells sanitaris s'efectuarà pel fals sostre de la planta inferior fins connectar al baixant. El desguàs dels aparells sanitaris suspesos que es trobin propers als baixants, s'executaran encastats.

Tots els aparells sanitaris d'aquesta instal·lació disposaran de sífo individual per evitar la transmissió d'olors des de la xarxa de sanejament a l'interior dels locals.

La resistència al foc requerida als elements de compartimentació de incendis (punt 3 del SI1) s'ha de mantenir en els punts en els que aquests elements són travessats per canonades i conductes de ventilació. S'exclouen aquelles seccions inferiors a 50 cm<sup>2</sup>, per això en el projecte es preveuran collarins tallafocs a partir DN80.

### 2.3. MATERIALS UTILITZATS

Els materials proposats per la instal·lació de sanejament son els següents:

- El material empleat per la xarxa de baixants serà el tub de PVC segons norma UNE-EN-1329-1 per aplicacions tipus B, amb accessoris de unió encolats o mitjançant junta elàstica del mateix material.

- Els desplaçaments dels baixants i la xarxa horitzontal de col·lectors penjats de sanejament es realitzarà amb canonada de PVC, segons norma UNE-EN 1329-1 tipus BD, amb accessoris del mateix material encolats o mitjançant junta elàstica.

## 2.4. XARXA HORITZONTAL

El pendent dels col·lectors enterrats, serà com a mínim del 2% en tot el recorregut dels col·lectors principals. Per als desguassos i col·lectors penjats, s'utilitzaran pendents no inferiors a l'1% amb l'objecte de millorar i facilitar l'evacuació.

La xarxa de sanejament es dimensionarà tenint en compte els pendents d'evacuació de forma que la velocitat de l'aigua no sigui inferior a 0,3 m/s (per evitar que es dipositin matèries en la canalització) i no superior a 6 m/s (evitant sorolls i la capacitat erosiva o agressiva del fluid a altes velocitats).

El sistema a utilitzar per a la xarxa de claveguerons enterrada serà mitjançant pericons o pous i col·lectors conduïts fins als exteriors de l'edifici.

El recorregut dels col·lectors generals enterrats, s'ha previst per passadissos, patis i zones on el registre de la xarxa resulti més fàcil. També es tindrà en compte en el traçat de la xarxa la situació de sabates i elements estructurals de la cimentació de cada zona, amb objecte d'evitar encreuaments i interferències amb l'obra.

Es col·locaran pericons o pous de registre, bàsicament amb l'objectiu de disposar de diferents punts d'accés i registre de la xarxa. Aquests elements de registre s'han previst en zones on el seu accés resulti senzill i no dificulti el funcionament de l'edifici. Els col·lectors principals penjats, i els trams de col·lectors enterrats sense pericons disposaran de taps de registre per poder accedir en cas necessari.

Es col·locaran pericons a peu de baixants verticals i en les zones on s'hagin previst locals humits. També es realitzaran pericons per a trobada de col·lectors o en mig de trams excessivament llargs.

Els pericons i pous seran construïts en obra i seran d'una profunditat variable en la trobada amb cada col·lector degut al pendent que porten aquests.

Els pericons podran ser registrables o no registrables nomenant registrables aquells pericons que és possible el seu accés des de la solera pavimentada de la planta on s'executa la xarxa de claveguerons.

La xarxa enterrada de sanejament principal es realitzarà segons UNE-EN 13476 amb canonada de PVC per a execució enterrada segons UNE-EN 1401-1:1998 amb accessoris d'unió del mateix material mitjançant junta elàstica amb gruix mínim de paret SDR29 i rigidesa anular nominal SN8. Aquest material permet profunditats d'enterrament importants i sobrecàrregues de pes per tràfic rodat per la seva elevada resistència a l'aixafada i a les deformacions.

## 2.5. BASES DE CàLCUL I CàLCUS DE SANEJAMENT

### Baixants separatius pluvials

El càlcul es realitza utilitzant el mètode indicat en el document HS5 del CTE.

Dades de partida:

- Nivell de pluviometria ( $P_{LV}$ ) (l/h m<sup>2</sup>)
- Superfície de coberta ( $S_{cob}$ ) (m<sup>2</sup>)

El diàmetre corresponent a la superfície, en projecció horitzontal, servida per cada baixant d'aigües pluvials s'obté en la taula 4.8 del HS5:

**Tabla 4.8 Diámetro de las bajantes de aguas pluviales para un régimen pluviométrico de 100 mm/h**

Superficie en proyección horizontal servida (m <sup>2</sup> )	Diámetro nominal de la bajante (mm)
65	50
113	63
177	75
318	90
580	110
805	125
1.544	160
2.700	200

### Baixants separatius fecals

El càlcul es realitza utilitzant el mètode indicat en el document HS5 del CTE.

Dades de partida:

- Número de plantes del baixant
- N° d'unitats de desguàs (UD) totals del baixant segons la taula 4.1

L'adjudicació d'UD a cada tipus d'aparell i els diàmetres mínims dels sifons i la derivació individual corresponent s'estableixen en la taula 4.1 en funció de l'ús.

**Tabla 4.1 UD's correspondientes a los distintos aparatos sanitarios**

Tipo de aparato sanitario	Unidades de desagüe UD		Diámetro mínimo sifón y derivación individual (mm)	
	Uso privado	Uso público	Uso privado	Uso público
Lavabo	1	2	32	40
Bidé	2	3	32	40
Ducha	2	3	40	50
Bañera (con o sin ducha)	3	4	40	50
Inodoro	4	5	100	100
Con cisterna	8	10	100	100
Con fluxómetro	-	4	-	50
Urinario	-	2	-	40
Pedestal	-	3.5	-	-
Suspendido	3	6	40	50
En batería	-	2	-	40
Fregadero	3	-	40	-
De cocina	-	8	-	100
De laboratorio, restaurante, etc.	-	0.5	-	25
Lavadero	1	3	40	50
Vertedero	3	6	40	50
Fuente para beber	3	6	40	50
Sumidero sifónico	3	6	40	50
Lavavajillas	3	6	40	50
Lavadora	7	-	100	-
Cuarto de baño	8	-	100	-
Inodoro con sistema	6	-	100	-
(lavabo, inodoro, bañera y bidé)	8	-	100	-
Inodoro con fluxómetro	6	-	100	-
Cuarto de aseo	8	-	100	-
(lavabo, inodoro y ducha)	8	-	100	-
Inodoro con fluxómetro	8	-	100	-

El diàmetre dels baixants s'obté en la taula 4.4 amb el major dels valors obtinguts considerant el màxim nombre d'UD en el baixant i el màxim nombre d'UD en cada ramal en funció del nombre de plantes.

**Tabla 4.4 Diámetro de las bajantes según el número de alturas del edificio y el número de UD**

Máximo número de UD, para una altura de bajante de:		Máximo número de UD, en cada ramal para una altura de bajante de:		Diámetro (mm)
Hasta 3 plantas	Más de 3 plantas	Hasta 3 plantas	Más de 3 plantas	
10	25	6	6	50
19	38	11	9	63
27	53	21	13	75
135	280	70	53	90
360	740	181	134	110
540	1.100	280	200	125
1.208	2.240	1.120	400	160
2.200	3.600	1.680	600	200
3.800	5.600	2.500	1.000	250
6.000	9.240	4.320	1.650	315

### 3. INSTAL·LACIÓ DE FONTANERIA

#### 3.1. NORMATIVA I REGLAMENTACIÓ

Pel projecte d'instal·lacions de fontaneria es tindrà en compte principalment la següent normativa:

- REIAL DECRET 314/2006, de 17 de març, pel que s'aprova el Codi Tècnic de l'Edificació (BOE núm. 74, 28/03/2006) i modificacions posteriors.  
Article 13. Exigències bàsiques de salubritat (HS).  
13.4 Exigència bàsica HS 4: Subministrament d'aigua.
- Reial Decret 1027/2007, de 20 de juliol, pel qual s'aprova el Reglament de Instal·lacions Tèrmiques en els Edificis (RITE) i les seves Instruccions Tècniques Complementaries (IT), i es crea la Comissió Assessora per les Instal·lacions Tèrmiques en els Edificis.
- S'estableixen les condicions higièniques-sanitàries per a la prevenció i control de la legionel·losi.  
Decret 352, de 27/07/2004, del Departament de la Presidència de la Generalitat (DOGC núm. 4185, 29/07/2004).

#### 3.2. AIGUA FREDA SANITARIA

S'alimentarà amb aigua freda sanitària:

- Aparells sanitaris lavabos
- Inodors
- Aigüeres
- Circuits de climatització
- Fonts d'aigua potable
- Punts de neteja.

##### 3.2.1. Connexió de servei d'aigua freda

La connexió del servei d'aigua freda es realitzarà en les canonades actuals de distribució d'aigua freda situades en la planta d'actuació. El cabal estimat per la zona d'actuació és menyspreable pel diàmetre actual instal·lat, per tant la infraestructura té suficient capacitat per abastir els nous punts d'consum.

##### 3.2.2. Distribució d'AFS

Per a alimentar els aparells sanitaris de lavabos, inodors, aigüeres, etc., es preveu conduir les canonades des de la planta soterrani de la zona actual fins a la zona nova pel fals sostre de la pròpia planta.

Les canonades recorreran per espais comuns (passadissos, etc) i incorporaran les claus de tall a la zona comuna per facilitar les tasques de manteniment.

El material emprat per a la distribució d'aigua freda serà la canonada de polipropilè segons norma UNE-EN ISO 15874-2 sèrie 3.2 aïllat amb escuma elastomèrica de 10 mm, de característiques acords amb la normativa vigent.

Les vàlvules que es muntaran en la xarxa de distribució d'aigua freda seran del tipus bola de llautó per a diàmetres inferiors o iguals a dues polsades i del tipus papallona per als diàmetres superiors.

Es col·locaran vàlvules de pas en cada alimentació a un grup o zona de serveis, d'aquesta manera es faciliten els treballs de reparació i manteniment al poder sectoritzar la xarxa de distribució.

Les canonades disposaran d'unions flexibles en els punts on creuin juntes de dilatació de l'edifici, capaços d'absorbir els moviments i les dilatacions que puguin produir-se, reduint d'aquesta manera les tensions en els suports i en la pròpia canonada.

### **3.3. AIGUA CALENTA SANITÀRIA**

S'alimentarà amb aigua calenta sanitària:

- Les aigüeres

Es consideraran les mesures de prevenció de la legionel·losi establertes per la legislació vigent.

#### **3.3.1. Connexió de servei d'aigua calenta sanitària**

La instal·lació d'aigua calenta sanitària es realitzarà en les canonades actuals de distribució d'aigua calenta situades a la planta soterrani. El cabal estimat per a les dues zones és menyspreable pel diàmetre actual.

#### **3.3.2. Producció d'aigua calenta sanitària**

No es necessita incorporar nous equips productors d'aigua calenta.

#### **3.3.3. Distribució d'aigua calenta sanitària**

El material emprat en la xarxa de distribució d'aigua calenta sanitària serà la canonada de polipropilè segons norma UNE-EN ISO 15874-2 sèrie 3.2. De igual manera que les canonades fredes recorreran per zones comunes i de fàcil accés. Les claus de tall es situaran també a les zones comunes per facilitar les tasques de manteniment

La recirculació de l'aigua calenta sanitària s'efectua mitjançant un grup de bombes que aspiraran dels extrems de la xarxa d'impulsió d'aigua calenta sanitària.

En la xarxa de distribució d'aigua calenta es col·locaran les mateixes vàlvules descrites per a la xarxa d'aigua freda.

Si existeixen recorreguts elevats en la distribució de les canonades d'aigua calenta, s'instal·laran dilatadors d'acer inoxidable telescòpics, d'empalmament per rosca, col·locats cada 25 m com a màxim, per absorbir les dilatacions que puguin produir-se en la canonada.

S'aïllaran les canonades dels circuits d'aigua calenta i retorn per evitar pèrdues de calor. No s'aïllaran les canonades de buidat, sobreeixidors i sortides de vàlvula de seguretat a l'interior de les centrals tècniques. També es deixaran sense aïllar les canonades de baixada d'alimentació als aparells sanitaris, però es protegiran amb tub de PVC coarrugat per facilitar la seva lliure dilatació i evitar el contacte entre el material d'obra i les canonades.

L'aïllament escollit és a base de camisa aïllant sintètica de 30 mm de gruix per a diàmetres de canonada de 50 mm o superiors i de 20 mm de gruix per a diàmetres de canonada inferiors, amb accessoris aïllats a base del mateix material.

### **3.4. BASES DE CÀLCULS I CÀLCULS**

#### **CONSUMS UNITARIS**

Els cabals dels punts de consum de l'edifici es resumeixen en la taula següent:

#### **Consums instantanis per aparell i diàmetres interiors de connexió**



	Cabal (l/s)	AFS	Cabal (l/s)	ACS	DN (mm)	Acer	Coure plàstics (mm)	o
Banyera	0,30		0,2		20		20	
Bidet	0,10		0,065		15		12	
Aixeta de neteja	0,30		-		20		20	
Boca de reg interior	0,60		-		25		25	
Boca de reg 40 mm	1,50		-		40		40	
Dutxa	0,20		0,1		15		12	
Font per a beure	0,07		-		15		12	
Aigüera domèstica	0,20		0,1		15		12	
Aigüera industrial	0,30		0,2		20		20	
Vàter amb dipòsit	0,10		-		15		12	
Vàter amb fluxor	1,25		-		32-40		25-40	
Lavabo	0,10		0,065		15		12	
Rentafalques	0,20		0,20		15		12	
Rentamans	0,05		0,03		15		12	
Safareig	0,20		0,1		15		12	
Rentadora domèstica	0,20		0,15		20		20	
Rentadora industrial	0,60		0,4		25		25	
Rentavaixelles domèstic	0,15		0,1		15		12	
Rentavaixelles industrial	0,25		0,2		20		20	
Piles	0,15		-		15		12	
Urinari accionat temporitzador	0,15		-		15		12	
Urinari amb cisterna	0,04		-		15		12	
Abocador	0,20		-		20		20	
Abocador amb fluxòmetre	1,25		-		32-40		25-40	

### Càlcul del cabal instantani

El cabal total instantani ( $Q_{tot}$ ) d'un tram s'obté de la suma de cabals instantanis ( $Q_i$ ) dels punts de consum situats aigües avall, sent  $n_i$  el número d'aparells del tipus i aigües avall.

$$Q_{tot} = \sum (Q_i \times n_i)$$

**Càlcul de diàmetres**

El diàmetre de les canonades s'obté a partir de les velocitats màximes admeses en circuits d'aigua de lampisteria: en canonades metàl·liques la velocitat estarà compresa entre 0,50 i 2 m/s i en canonades termoplàstiques i multicapes entre 0,50 i 3,5 m/s. També es tindran en compte aquelles edificis que exigeixen un nivell acústic baix on la velocitat de disseny no hauria de superar 1,5 m/s. El diàmetre nominal (DN) es calcula amb l'expressió següent:

$$DN(mm) = \sqrt{\frac{4.000 \times Q_{escomesa} (l/s)}{\pi \times V (m/s)}}$$

on Q és el cabal simultani en l/s i v la velocitat en m/s.

## 4. INSTAL·LACIÓ D'ELECTRICITAT

### 4.1. NORMATIVA I REGLAMENTACIÓ

A les instal·lacions projectades li són d'aplicació entre d'altres les següents reglamentacions:

- Reglament electrotècnic per a baixa tensió i les seves instruccions tècniques complementàries ITC BT. Reial Decret 842/2002 de 2 d'agost. (BOE Nº: 224 de 18/09/2002)
- Normes UNE de obligat compliment.
- REIAL DECRET 314/2006, de 17 de març, pel que s'aprova el Codi Tècnic de l'Edificació (BOE núm. 74, 28/03/2006) i modificacions posteriors.  
Article 15. Exigències bàsiques d'estalvi d'energia (HE).  
15.3 Exigència bàsica HE 3: Eficiència energètica de les instal·lacions d'il·luminació.

### 4.2. DESCRIPCIÓ GENERAL DE LA INSTAL·LACIÓ

#### 4.2.1. Subministrament

La infraestructura de l'edifici disposaran de tres sistemes de subministrament que corresponen a:

- Subministrament de xarxa. Realitzat a través d'una escomesa en modalitat mitja tensió amb transformadors 25kV-400/230 V. La potència màxima prevista per la planta soterrani és de 150 kW
- Subministrament de socors. Realitzat a través de grups electrògens. La potencia demandada al soterrani serà de 35 kW.
- Subministrament de SAI. Realitzat per a equips SAI's. La potencia demandada al soterrani serà de 19 Kw.

#### 4.2.2. Centre de distribució

La distribució interior de les instal·lacions de baixa tensió en Serveis Comuns es farà a partir de l'esmentat anteriorment quadre elèctric general alimentat en subministrament de XARXA (escomesa de baixa tensió), i d'EMERGÈNCIA (grup electrogen).

En cada zona se situarà un quadre de comandament i protecció per als circuits elèctrics de la seva influència, constituint el que denominarem quadres secundaris. Els quadres secundaris s'alimentaran directament de l'esmentat quadre.

Els diversos quadres elèctrics secundaris s'alimentaran a través de la XARXA o del GRUP mitjançant un commutador automàtic de xarxes dotat d'una platina d'automatisme que estarà situat en el quadre general de distribució de la zona nova.

La distribució interior del nou quadre de radiologia es realitzarà des del quadre general de distribució alimentat des del quadre general de baixa tensió de l'edifici, estarà constituït per armaris metàl·lics de la protecció adequada i amb espai d'ampliació de l'ordre del 20%. Totes les sortides de protecció a línies principals i generals estaran constituïdes per interruptors automàtics de baixa tensió en caixa modelada, equipats amb unitats de control electròniques amb els corresponents captadors. Aquests interruptors incorporaran, pel general, una protecció diferencial regulable en sensibilitat i temps.

Tots els quadres nous incorporaran analitzadors de xarxes i registradors del consum generat.

En cada zona es situarà un quadre de comandament i protecció per als circuits elèctrics de la seva influència. Aquests quadres estaran constituïts per armaris metàl·lics de la protecció adequada i amb espais d'ampliació de l'ordre del 30%.

Totes les sortides estaran constituïdes per interruptors automàtics magnetotèrmics modulars per a comanament i protecció de circuits contra sobrecàrregues i curtcircuits. Totes les sortides estaran protegides contra defectes d'aïllament mitjançant interruptors diferencials.

Totes les sortides on la seva actuació estigui prevista i es realitzi de manera local i/o a distància a través d'un sistema de gestió, estaran dotades de contactors que permetin el telecomanament d'aquests circuits sota càrrega i assegurin un número elevat d'obertures i tancaments.

Totes les línies efectuaran una recorregut horitzontal per la seva planta de producció fins a assolir els quadres o receptors de l'edifici.

En cada planta la distribució horitzontal de safates i tubs dels diferents circuits recorrerà pel fals sostre registrable dels passadissos.

Els materials d'instal·lació previstos seran els següents:

- Els conductors emprats per a aquestes línies seran de coure amb aïllament de polietilè reticulat i coberta de poliolefines, no propagador de l'incendi i sense emissió de fums ni gasos tòxics i corrosius, i correspondran a la designació RZ1 0,6/1 Kv segons UNE 21123 part 4 o 5. Es canalitzaran sobre safates d'acer galvanitzades en calent amb tapa registrable.
- Les safates seran d'acer galvanitzades per immersió en calent amb tapa registrable per a les escomeses principals.
- Les safates secundaries estaran fabricades amb reixeta de barres d'acer electrosoldades de 5 mm de diàmetre, galvanitzades per immersió en calent (70 micres), aniran proveïdes de tapa extraïble i portaran separadors.
- Tubs flexibles de PVC encastats de classe M1 i de grau mínim de protecció mecànica 7.
- Caixes aïllants en superfície IP55 amb tapa roscada i entrades estanques amb premsaestopa. Caixes encastades, del tipus aïllades, de gran resistència mecànica i autoextinguïbles.

Per a la col·locació dels conductors es seguirà l'assenyalat en la Instrucció ITC-BT-20.

Els diàmetres exteriors nominals mínims pels tubs protectors en funció del número, classe i secció dels conductors que han d'allotjar, segons el sistema d'instal·lació i classe de tub, seran els fixats en la instrucció ITC-BT-21

Les caixes de derivacions estaran dotades d'elements d'ajust per a l'entrada de tubs. Les dimensions d'aquestes caixes seran tals que permetin allotjar folgadamment tots els conductors que hagin de contenir. La seva fondària equivaldrà, quan menys, al diàmetre del tub major més un 50 % del mateix, amb un mínim de 40 mm per la seva profunditat i 60 mm pel diàmetre o costat interior. Quan es vulguin fer estanques les entrades dels tubs a les caixes de connexió, s'hauran d'emprar premsaestopes adequats.

En cap cas es permetrà la unió de conductors, com empalmaments o derivacions per simple, retorçiment entre si dels conductors, sinó que haurà de realitzar-se sempre utilitzant borns de connexió muntats individualment o constituint blocs o regletes de connexió, poden permetre's altrament, la utilització de brides de connexió.

Les línies sobre safates que discorrin per l'interior de sòls tècnics o de claveguerons registrables estaran constituïdes per conductors de coure amb aïllament de polietilè reticulat per a 1.000 V de servei, designació RZ1 0,6/1kV.

#### **4.2.3. Enllumenats generals**

En general l'enllumenat de totes les zones de l'obra es realitzarà mitjançant tecnologia LED de baix consum i alta eficiència, amb el grau de reproducció cromàtica i la temperatura de color adequada a cada àrea; sempre seguint els criteris de funcionalitat i manteniment, l'ocupació d'aquestes fonts d'enllumenat representa un excel·lent sistema des del punt de vista del consum energètic.

El sistema de gestió per a cada mòdul ó ús, contemplarà un enllumenat zonificat de les zones d'ús públic, permetent una disposició de diferents nivells d'encès:

MEMÒRIA DEL PROJECTE EXECUTIU PER A LA IMPLANTACIÓ D'UNA NOVA ÀREA DE RESSONÀNCIA MAGNÈTICA A L'HOSPITAL DE BERGA

- Nivell mínim: Seguretat i vigilància nocturna.
- Nivell mitjà: Fora de l'horari de públic per a neteja i manteniment.
- Nivell normal: En horari de públic.

Els nivells d'il·luminació recomanats es troben en la següent taula:

- |                            |             |
|----------------------------|-------------|
| • Enllumenat general:      | 300-350 lux |
| • Vestíbul i zones de pas: | 150-250 lux |
| • Consultes:               | 350-400 lux |
| • Sales d'instal·lacions:  | 150-200 lux |

Els equips que es proposin tindran garantides els requeriments bàsics de vida útil, confort visual (UGR) i valors VEEI establerts a la normativa (HE3). La temperatura de color es definirà en fase de projecte executiu encara que predominarà la temperatura de 4000°K.

Els espais humits com ara serveis higiènics, vestuaris, sales tècniques, etc., les llumeneres tindran protecció mínima IP44, i per a equips exteriors una protecció mínima IP65.

#### **4.2.4. Enllumenats especials**

Seguint les prescripcions assenyalades a la instrucció ITC-BT-28, es disposarà un sistema d'enllumenat d'emergència (seguretat o reemplaçament) per preveure una eventual falta d'enllumenat normal per avaria o deficiències en el subministrament de xarxa.

L'enllumenat de seguretat permetrà l'evacuació de les persones de forma segura i haurà de funcionar com a mínim durant 1 hora. S'inclouen dintre de l'enllumenat de seguretat les següents parts:

- Enllumenat d'evacuació: Proporcionarà a nivell de sòl a l'eix dels passos principals una il·luminació horitzontal mínima d'1 lux. Als punts amb instal·lacions de protecció contra incendis i als quadres elèctrics d'enllumenat, la il·luminació mínima serà de 5 lux.
- Enllumenat antipànic: Proporcionarà una il·luminació ambient adequada per a accedir a les rutes d'evacuació, amb una il·luminació mínima de 0,5 lux. A les zones d'alt risc la il·luminació serà de 15 lux.

L'enllumenat d'emergència (seguretat o reemplaçament) estarà constituït per aparells autònoms o alimentats en subministrament preferent (xarxa-grup) on la posada en funcionament es realitzarà automàticament al produir-se una fallada de tensió a la xarxa de subministrament o quan aquesta baixi del 70% del seu valor nominal.

#### **4.2.5. Preses de força**

D'acord amb la disposició del mobiliari i les necessitats previstes es disposaran en zones comunes i espais particulars d'alimentacions i preses de corrent per a les diverses utilitzacions.

Cal preveure una línia directe i independent per nevera sota les piques a totes les consultes.

#### **4.2.6. Posada a terra**

La posada a terra dels elements que constitueixen la instal·lació elèctrica partirà del quadre general que, a la vegada, estarà unit a la xarxa principal de posada a terra de que s'haurà de dotar a l'edifici.

Els conductors de protecció seran independents per circuit i tindran el dimensionat següent, d'acord amb la instrucció ITC-BT-18.

- Per a les seccions de fase iguals o menors a 16 mm<sup>2</sup> el conductor de protecció serà de la mateixa secció que els conductors actius.
- Per a les seccions compreses entre 16 i 35 mm<sup>2</sup> el conductor de protecció serà de 16 mm<sup>2</sup>.
- Per a seccions de fase superiors a 35 mm<sup>2</sup> el conductor de protecció serà la meitat de l'actiu, amb una secció de protecció màxima de 70 mm<sup>2</sup> tal i com es justifica en l'apartat de "conductors de protecció" del capítol de Càlculs.

Els conductors de protecció seran canalitzats preferentment en envoltant comú amb els actius i en qualsevol cas el seu traçat serà paral·lel a ells i presentarà les mateixes característiques d'aïllament.

En les instal·lacions dels locals que contenen una banyera o dutxa es respectaran els volums fixats en la ITC-BT-27. Es realitzarà una connexió equipotencial entre les canalitzacions metàl·liques, les parts metàl·liques accessibles i parts conductores externes com banyeres i dutxes metàl·liques, d'acord amb la instrucció ITC-BT-27.

Les instal·lacions de posada a terra es realitzaran d'acord amb les condicions assenyalades en la instrucció ITC-BT-18, ITC-BT-19, Normativa NTE IEP i Especificacions Tècniques (Posada a terra).

Si en una instal·lació existeixen preses de terra independents es mantindrà entre els conductors de terra una separació i aïllament apropiat a les tensions induïdes que apareixen en aquests conductors en cas de manca, d'acord amb ITC-BT-18.

#### 4.2.7. Protecció descàrregues atmosfèriques i xarxa de terres

L'edifici actual ja disposa de parallamps a la coberta i xarxa de terres consolidada, serà convenient demanar al centre els manteniments realitzats fins ara i possiblement realitzar una verificació de l'estat de la presa de terra i verificació amb mesura de la PAT.

### 4.3. BASES DE CàLCUL I CàLCULS

Per al càlcul de la potència i la secció dels conductors s'ha seguit el que s'especifica en el Reglament Electrotècnic per a Baixa Tensió, actualment en vigor i el que s'especifiquen en els Fulls d'Interpretació del Ministeri d'Indústria.

#### CONDUCTORS DE FASE I NEUTRE

Per al càlcul de les seccions dels conductors s'han seguit els passos següents:

- a) S'ha calculat la intensitat del circuit mitjançant les fórmules següents:

Circuit monofàsic:

$$I = \frac{P}{U \times \cos \phi}$$

Circuit trifàsic:

$$I = \frac{P}{V \times \sqrt{3} \times \cos \phi}$$

on:

I = Intensitat en A.

P = Potència en W.

U = Tensió entre fase i neutre en V.

V = Tensió entre fases en V.

$\phi$  = Angle de desfàs entre la tensió i la intensitat.

Un cop sabuda la intensitat en ampers, s'ha elegit el conductor segons les indicacions de les instruccions ITC-BT-06, ITC-BT-07 i ITC-BT-19.

S'ha tingut en compte si el cable és unipolar o en mànega, si el circuit es monofàsic o trifàsic, el material de l'aïllament, el tipus d'instal·lació i els factors de correcció deguts a agrupacions de cables.

- b) Per al càlcul de la secció per caiguda de tensió del mateix conductor, s'han emprat les fórmules següents:

Circuit monofàsic:

$$S = \frac{2 \times P \times L}{\sigma \times V \times e}$$

Circuit trifàsic:

$$S = \frac{P \times L}{\sigma \times V \times e}$$

on:

S = Secció del cable en mm<sup>2</sup>.

P = Potència en W.

L = Longitud del conductor en m.

$\sigma$  = Conductivitat del conductor en m/mm<sup>2</sup>×W

e = Caiguda de tensió en V.

U = Tensió entre fase i neutre en V.

V = Tensió entre fases en V.

La instal·lació s'alimenta directament mitjançant un transformador de distribució propi, pel que en el càlcul de les seccions s'ha considerat que la instal·lació interior de baixa tensió tindrà el seu origen en la sortida del transformador. En aquest cas les caigudes de tensió màximes admissibles seran del 4,5 % per a enllumenat i del 6,5 % per als demés usos.

## CONDUCTORS DE PROTECCIÓ

La secció dels conductors de protecció es determinarà d'acord amb la taula 2 d'ITC-BT-18.

Les seccions anteriors es dimensionaran fins un màxim de 70 mm<sup>2</sup> segons es justifica a continuació.



### Justificació teòrica

S'admet que el procés és de curta duració, no superior a 5 segons, pel que s'adopta l'expressió indicada per determinar la secció mínima s/ UNE 20460-5-54 apartat 543.1.1

$$S = \frac{\sqrt{I^2 \cdot t}}{k} \quad (1)$$

- S: Secció del conductor (mm<sup>2</sup>)  
I: Corrent de defecte (valor ef en A.)  
t: Duració del defecte (en segons)  
k: Factor depenent del material del conductor de protecció dels aïllaments i altres parts i de les temperatures inicial i final

En cas de defecte la determinació de la intensitat de corrent vindrà donada per:

$$I = \frac{U}{Z_1 + Z_2} \quad (2)$$

- I: Corrent de defecte.  
U: Tensió entre fase i neutre.  
Z<sub>1</sub>: Impedància de posada a terra del neutre del transformador  
Z<sub>2</sub>: Impedància de la posada a terra de les masses.

No s'ha tingut en compte la impedància dels conductors en el bucle de defecte.

### Hipòtesis i càlculs

Es considera com a hipòtesis de partida un sistema de distribució TT protegit mitjançant interruptors diferencials, establint els valors com a raonables en la pràctica següents:

$$Z_1 = 5 \, \Omega, Z_2 = 3 \, \Omega \text{ i } U = 230 \, V$$

Substituint en l'expressió (2) resulta  $I = 28,75 \, A$ .

A partir del valor d'intensitat de corrent es determinarà la secció mínima per a diferents casos.

### Quadre de distribució secundari

Ja que en un quadre de distribució secundari s'instal·laran interruptors diferencials amb corrent diferencial-residual assignada de 0,03 A i de 0,3 A es pren 0,3 A com a cas més desfavorable.

En cas de defecte el temps de funcionament de l'interruptor diferencial serà de 0,04 s per a un corrent diferencial 5 vegades el nominal de l'aparell s/UNE-EN 61009-1:1996.

Substituint valors en (1) per als materials conductors i aïllaments més utilitzats en la pràctica resulta una secció inferior a  $70 \text{ mm}^2$ .

### **Quadre de distribució principal**

En cas d'un quadre de distribució principal que alimenta diversos quadres de distribució secundaris s'instal·laran interruptors automàtics en caixa modelada que incorporaran relés diferencials regulables en sensibilitat i temps. Es considera com a hipòtesis de partida que la regulació del relé diferencial és de

1 A. i 1 s.

Substituint valors en (1) per als materials conductors i aïllaments més utilitzats en la pràctica resulta una secció inferior a  $70 \text{ mm}^2$ .

Fulls de càlcul:

CÀLCULS DE BAIXA TENSIO

Línies de quadres elèctrics

ΔV acumulada : 1,00 %  
Icc : 20.0 kA  
Tensió : 400/230

Referència : 3425

Projecte : RM HOSPITAL DE BERGA

Quadre elèctric : QUADRE SECUNDARI RADIOLOGIA (QS-RAD(SN/SP/SAI))

Polaritat de línia :

F+N: Monofàsic: F+F: Monofàsic fase-fase: 3F: Trifàsic sense neutre: 3F+N: Trifàsic amb secció de neutre igual a fase: 3F+N/2: Trifàsic amb secció de neutre a la meitat: 3F+3F: Alimentació motor estrella-triangle

Definició del cable (123456) :

1: 1=0.6/1kV, 7=750V; 2: A= A l'Atre, E= Enterrat; 3: D= Directe, B= Safata, T= Tub; 4: P= PVC, R= XLPE; 5: C= Coure, A= Alumini 6: U= Unipolar, M= Manega

Circuit	Descripció	Polaritat Línia	Definició Cable	Potència instal·lada (W)	Coefficient simultaneïtat	Coefficient receptor	Potència de càlcul (W)	cos φ	Longitud (m)	% ΔV prevista	Intensitat (A)	Interrupctor protecció (A)	Coeff. Agrupam. Cables	Secció UNE 20-460	Secció calculada	Secció presa	Canalització	ΔV Real (V)	% parcial	% total	Icc final				
	DE OGBT-SN	3F+N	1ABRCU	126.160	0.80	1.00	100.928	0.85	18	1.00	4.00	171.4	250	0.75	1	120	1	25	4(1x120)+70T	BAN	--	0.79	0.20	1.20	15.6
SN1	A QUADRE RM	3F+N	1ABRCU	85.000	1.00	1.00	85.000	1.00	18	1.00	4.00	122.7	125	0.75	1	50	1	25	4(1x50)+25T	BAN	--	1.59	0.40	1.40	12.5
SN2	A REFREDADORA RM	3F	1ABRCM	21.800	1.00	1.25	27.250	0.85	40	1.00	4.00	46.3	50	0.75	1	10	1	16	3x16+16T	BAN	--	3.55	0.89	1.89	4.1
SN3	A OE MAMÒGRAF	F+N	1ABRCM	6.000	1.00	1.50	9.000	0.85	20	1.50	3.45	46.0	50	0.75	1	10	1	10	3x10	BAN	--	3.26	1.42	2.42	
CSW	CONSOLA MAMÒGRA	F+N	1ABRCM	1.800	1.00	1.00	1.800	0.85	20	1.50	3.45	9.2	16	0.75	1	2.5	1	2.5	3x2.5	BAN	--	2.61	1.13	2.13	
F1	PRESES DE FORÇA	F+N	1ABRCM	1.500	1.00	1.00	1.500	0.85	20	1.50	3.45	7.7	16	0.75	1	2.5	1	2.5	3x2.5	BAN	--	2.17	0.95	1.95	
F2	PRESES DE FORÇA	F+N	1ABRCM	1.500	1.00	1.00	1.500	0.85	20	1.50	3.45	7.7	16	0.75	1	2.5	1	2.5	3x2.5	BAN	--	2.17	0.95	1.95	
F3	PRESES DE FORÇA	F+N	1ABRCM	1.500	1.00	1.00	1.500	0.85	20	1.50	3.45	7.7	16	0.75	1	2.5	1	2.5	3x2.5	BAN	--	2.17	0.95	1.95	
FR	PRESES DE FORÇA RM	F+N	1ABRCM	1.500	1.00	1.00	1.500	0.85	20	1.50	3.45	7.7	16	0.75	1	2.5	1	2.5	3x2.5	BAN	--	2.17	0.95	1.95	
FC	ALIMENTACIÓ FANCOILS	F+N	1ABRCM	500	1.00	1.25	625	0.85	20	1.50	3.45	3.2	16	0.75	1	2.5	1	1.5	3x2.5	BAN	--	0.91	0.39	1.39	
RC1	ALIMENTACIÓ RECUPERADOR	F+N	1ABRCM	320	1.00	1.25	400	0.85	25	1.50	3.45	2.0	6	0.75	1	1.5	1	1.5	3x2.5	BAN	--	0.72	0.32	1.32	
ATE2	EQUIP EXPANSIÓ EXPLORACIÓ RM	F+N	1ABRCM	1.140	1.00	1.25	1.425	0.85	40	1.50	3.45	7.3	16	0.75	1	2.5	1	4	3x4	BAN	--	2.58	1.12	2.12	
AIX1	AIXUGAMANS LAVABOS	F+N	1ABRCM	1.800	1.00	1.25	2.250	0.85	25	1.50	3.45	11.5	16	0.75	1	2.5	1	4	3x4	BAN	--	2.55	1.11	2.11	
AIX2	AIXUGAMANS LAVABOS	F+N	1ABRCM	1.800	1.00	1.25	2.250	0.85	25	1.50	3.45	11.5	16	0.75	1	2.5	1	4	3x4	BAN	--	2.55	1.11	2.11	
R	RESERVA	F+N	1ABRCM		1.00	1.00		0.85		1.00		16		0.75											
R	RESERVA	F+N	1ABRCM		1.00	1.00		0.85		1.00		16		0.75											

CÀLCULS DE BAIXA TENSIO

Línies de quadres elèctrics

Referència : 3425

Projecte : RM HOSPITAL DE BERGA

Quadre elèctric : QUADRE SECUNDARI RADIOLOGIA (QS-RAD/SN/SP/SAI)

ΔV acumulada : 1,00 %

Icc : 20,0 kA

Tensió : 400/230

Polaritat de línia :

F+N: Monofàsic; F+F: Monofàsic fase-fase; 3F: Trifàsic sense neutre; 3F+N: Trifàsic amb secció de neutre igual a fase; 3F+N/2: Trifàsic amb secció de neutre a la meitat; 3F+3F: Alimentació motor estrella-triangle

Definició del cable (123456) :

1: 1=0,6/1kV, 7=750V; 2: A= A l'Aire, E= Enterrat; 3: D= Directe, B= Safata, T= Tub; 4: P= PVC, R= XLPE; 5: C= Couré, A= Alumini; 6: U= Unipolar, M= Màngega

Circuit	Descripció	Polaritat Línia	Definició Cable	Potència instal·lada (W)	Coefficient simultaneïtat	Coefficient receptor	Potència de càlcul (W)	cos φ	Longitud (m)	ΔV prevista %	Intensitat (A)	Interruptor protecció (A)	Coef. Agrupam. Cables	Secció UNE 20-460	Secció calculada	Secció presa	Canalització	ΔV Real (V)	% parcial	% total	Icc final			
	DE OGBT-SP	3F+N	1ABRCM	35.000	1,00	1,00	35.000	0,85	18	1,00	4,00	59,4	63	0,75	1	16	1	10	4x16+16T	BAN --	2,05	0,51	1,51	7,3
A1	ENLLUMENAT	F+N	1ABRCM	288	1,00	1,80	518	0,85	20	1,00	2,30	2,7	10	0,75	1	1,5	1	1,5	2x1,5+2,5T	BAN --	1,25	0,54	1,54	
AR	ENLLUMENAT RESONANCIA	F+N	1ABRCM	135	1,00	1,00	135	0,85	20	1,00	2,30	0,7	10	0,75	1	1,5	1	1,5	2x1,5+2,5T	BAN --	0,33	0,14	1,14	
E1	EMERGENCIES	F+N	1ABRCM	15	1,00	1,00	15	0,85	20	1,00	2,30	0,1	6	0,75	1	1,5	1	1,5	2x1,5+2,5T	BAN --	0,04	0,02	1,02	
VE1	EXTRACTOR DE SEGURETAT HELI	F+N	1ABRCM	120	1,00	1,25	150	0,85	20	1,50	3,45	0,8	10	0,75	1	1,5	1	1,5	3x2,5	BAN --	0,22	0,09	1,09	
ATE1	EQUIP EXPANSIO SALA RM	F+N	1ABRCM	1.560	1,00	1,25	1.950	0,85	40	1,50	3,45	10,0	16	0,75	1	2,5	1	4	3x4	BAN --	3,53	1,54	2,54	
CCTV	ALIMENTACIÓ CCTV INTERN	F+N	1ABRCM	500	1,00	1,00	500	0,85	20	1,00	2,30	2,6	10	0,75	1	1,5	1	1,5	2x1,5+2,5T	BAN --	1,21	0,53	1,53	
PI	ALIMENTACIÓ PACIENT INFERMERA	F+N	1ABRCM	250	1,00	1,00	250	0,85	25	1,00	2,30	1,3	10	0,75	1	1,5	1	1,5	2x1,5+2,5T	BAN --	0,75	0,33	1,33	
PCI	ALIMENTACIÓ EQUIPS DETECCIÓ	F+N	1ABRCM	500	1,00	1,00	500	0,85	20	1,00	2,30	2,6	10	0,75	1	1,5	1	1,5	2x1,5+2,5T	BAN --	1,21	0,53	1,53	
BMS	ALIMENTACIÓ SUBCENTRAL	F+N	1ABRCM	600	1,00	1,00	600	0,85	15	1,00	2,30	3,1	10	0,75	1	1,5	1	1,5	2x1,5+2,5T	BAN --	1,09	0,47	1,47	
R	RESERVA	F+N	1ABRCM		1,00	1,00		0,85		1,00		16	0,75											
R	RESERVA	F+N	1ABRCM		1,00	1,00		0,85		1,00		16	0,75											
	DE OGBT-SAI	3F+N	1ABRCM	19.000	1,00	1,00	19.000	0,85	18	1,00	4,00	32,3	32	0,75	1	6	1	6	4x6+6T	BAN --	2,97	0,74	1,74	3,4
S1	PRESES DE FORÇA	F+N	1ABRCM	1.500	1,00	1,00	1.500	0,85	20	1,00	2,30	7,7	16	0,75	1	2,5	1	2,5	3x2,5	BAN --	2,17	0,95	1,95	
S2	PRESES DE FORÇA	F+N	1ABRCM	1.500	1,00	1,00	1.500	0,85	20	1,00	2,30	7,7	16	0,75	1	2,5	1	2,5	3x2,5	BAN --	2,17	0,95	1,95	
RM	ALIMENTACIÓ RM	F+N	1ABRCM	1.500	1,00	1,00	1.500	0,85	20	1,00	2,30	7,7	16	0,75	1	2,5	1	2,5	3x2,5	BAN --	2,17	0,95	1,95	
R	RESERVA	F+N	1ABRCM		1,00	1,00		0,85		1,00		16	0,75											
R	RESERVA	F+N	1ABRCM		1,00	1,00		0,85		1,00		16	0,75											
R	RESERVA	F+N	1ABRCM		1,00	1,00		0,85		1,00		16	0,75											

## BASES DE CàLCUL: NIVELLS D'IL·LUMINACIÓ

D'acord amb UNE-EN 12464-1:2003 s'estableixen els nivells d'il·luminació Mantinguda ( $E_m$ ), Índex de Desenlluernament Unificat ( $UGR_L$ ) i Índex de Rendiment de Colors ( $R_a$ ) per a les diferents àrees i activitats.

### ZONES DE TRÀFIC I ÀREES COMUNS DINTRE D'EDIFICIS

Tipus d'interior, tasca i activitat	$E_m$ Lux	$UGR_L$	$R_a$
<b>ZONES DE TRÀFIC</b>			
Àrees de circulació i passadissos	100	28	40
Escales, escales automàtiques, cintes transportadores	150	25	40
Rampes/trams càrrega	150	25	40
<b>SALES DE DESCANS, SANITÀRIES I DE PRIMERS AUXILIS</b>			
Cantines, rebosts	200	22	80
Sales de descans	100	22	80
Sales per a exercici físic	300	22	80
Vestidors, sales de rentat, cambres de bany i serveis	200	25	80
Infermeria	500	19	80
Sales per a atenció mèdica	500	16	90
<b>SALES DE CONTROL</b>			
Sales de material, sales de mecanismes	200	25	60
Sala de fax, correus, quadre de comptadors	500	19	80
<b>SALES D'EMMAGATZEMATGE, MAGATZEMS FRED</b>			
Magatzems i cambra de magatzem	100	25	60
Àrees de manipulació de paquets i d'expedició	300	25	60
<b>ÀREA D'EMMAGATZEMATGE AMB PRESTATGERIES</b>			
Passadissos: sense guarnir	20	-	40
Passadissos: guarnits	150	22	60

### ESTABLIMENTS SANITARIS

MEMÒRIA DEL PROJECTE EXECUTIU PER A LA IMPLANTACIÓ D'UNA NOVA ÀREA DE RESSONÀNCIA MAGNÈTICA A L'HOSPITAL DE BERGA

Tipus de interior, tasca i activitat	E <sub>m</sub> Lux	UGR <sub>L</sub>	R <sub>a</sub>
<b>SALES PER A ÚS GENERAL</b>			
Sales d'espera	200	22	80
Passadissos: durant el dia	200	22	80
Passadissos: durant la nit	50	22	80
Sales de dia	200	22	80
<b>SALES DE PERSONAL</b>			
Oficina de personal	500	19	80
Sales de personal	300	19	80
<b>SALES D'ESCÀNER</b>			
Enllumenat general	300	19	80
Escàners amb milloradors d'imatges i sistemes de TV	50	19	80
<b>SALES DE TRACTAMENT (GENERAL)</b>			
Banyes mèdics	300	19	80

## BASES I CÀLCULS D'IL·LUMINACIÓ

Per als càlculs d'il·luminació s'ha utilitzat la fórmula següent:

$$\phi = \frac{E \times S}{Cu \times Cd}$$

on:

$\phi$  = Flux lluminós en lm.

E = Il·luminació en lx.

S = Superfície del local en m².

Cu = Coeficient d'utilització.

Cd = Coeficient d'apreciació.

Com en realitat es calcula el número de llumeneres necessari per a una determinada il·luminació, la fórmula anterior es converteix en la següent:

$$n = \frac{E \times S}{Cu \times Cd \times \phi_1}$$

n = Número de llumeneres.

$\phi_1$  = Flux lluminós de la llumenera.

El coeficient de depreciació, també nomenat factor de manteniment, té en compte la pèrdua de flux lluminós de les làmpades motivada tant pel seu envelliment com per la pols o la brutícia que pugui dipositar-se en elles, i la pèrdua de reflexió del reflector o difusor motivada altrament per la brutícia.

Els valors generalment utilitzats per al coeficient de depreciació oscil·len entre 0,5 i 0,9; corresponent el valor més alt a instal·lacions situades en locals nets, amb canvis freqüents de les làmpades i amb un manteniment efectiu, mentre que el valor més baix correspon a locals d'ambient amb pols i brutícia, amb neteja poc freqüent i un manteniment de la instal·lació difícil.

El coeficient d'utilització s'obté mitjançant unes taules i està en funció del tipus de llumenera, els coeficients de reflexió de les parets del local i l'índex del local. Aquest índex del local s'obté del valor de la constant K, definida per a les fórmules:

Enllumenats directes i semidirectes:

$$K = \frac{1 \times a}{h_u \times (1 + a)}$$

Enllumenats indirectes:

$$K = \frac{3 \times l \times a}{2 \times h_u \times (1 + a)}$$

on:

l = Longitud del local.

a = Amplada del local.

$h_u$  = Altura útil (altura de muntatge de la llumenera menys l'altura del plànol de treball).

Amb el valor de la constant K s'obté el valor de l'índex del local mitjançant la taula següent:

#### Valor de K

#### Índex del local



<0,70	0,60
0,70 a 0,90	0,80
0,90 a 1,12	1
1,12 a 1,38	1,25
1,38 a 1,75	1,5
1,75 a 2,25	2
2,25 a 2,75	2,50
2,75 a 3,50	3
3.50 a 4,50	4
>4,50	5

Les previsions per al càlcul de la il·luminació dels locals, escales, passadissos i dependències diverses, s'han basat en les recomanacions CEI i UNE sobre:

- Nivell i uniformitat d'il·luminació.
- Classificació de llumeneres segons BZ i UNE.
- Control de llum.
- Control de desenlluernament.

## 5. INSTAL·LACIÓ DE CLIMATITZACIÓ I VENTILACIÓ

### 5.1. NORMATIVA I REGLAMENTACIÓ

A les instal·lacions projectades li són d'aplicació entre d'altres les següents reglamentacions:

- Reial Decret 1027/2007, de 20 de juliol, pel qual s'aprova el Reglament de Instal·lacions Tèrmiques en els Edificis (RITE) i les seves Instruccions Tècniques Complementaries (IT), i es crea la Comissió Assessora per les Instal·lacions Tèrmiques en els Edificis.
- Normes UNE de obligat compliment.

### 5.2. DESCRIPCIÓ DE LA INSTAL·LACIÓ

#### 5.2.1. Condicions exteriors de càlcul

Els valors adoptats com a condicions exteriors e interiors de càlcul en aquest projecte seran els obtinguts del **IDAE** en relatiu a les temperatures i considerant les variacions horàries i mensuals de les mateixes.

L'edifici està situat a Berga província de Barcelona.

La temperatura seca exterior de disseny a l'estiu serà de **35,6° C**.

La temperatura humida exterior més probable coincident amb aquesta temperatura seca serà de 22,3° C.

L'oscil·lació mitjana diària de les temperatures seques durant l'estiu és de 10° C.

Segons les dades climatològics continguts en UNEIX 10.0001, aquesta temperatura es supera en els 4 mesos d'estiu durant un 5% del temps.

La temperatura seca de disseny per al dimensionat dels equips frigorífics condensant per aire serà de 40° C.

La temperatura seca exterior de disseny d'hivern serà de **-4,4 °C**.

#### 5.2.2. Condicions interiors de càlcul

Les condicions interiors de disseny i els nivells de ventilació es fixaran en funció de l'activitat metabòlica de les persones i el seu grau de vestimenta i, en general, seran les indicades d'acord amb allò indicat en ITE 02.2.1.

La temperatura de disseny a l'estiu queda fixada entre **23 i 24°C** amb una humitat relativa compresa entre el 40 i el 60%.

A l'hivern no se superaran els 23°C de temperatura, ni es descendirà per sota dels 21°C.

#### 5.2.3. Qualitat d'aire interior

Cada local de l'edifici, s'identificarà amb una categoria d'aire interior (IDA), seguint els criteris de la següent taula.

<b>Categoria</b>	<b>Descripció</b>	<b>Ús</b>
IDA1	Aire d'òptima qualitat	Hospitals, clíniques, laboratoris, escoles bressol.

Cabal necessari 20 l/s·persona.

#### 5.2.4. Classificació aire exterior

L'aire exterior de ventilació, s'introduirà filtrat a l'edifici.

La qualitat de l'aire exterior (ODA) es classificarà d'acord amb els següents nivells.

Classificació	Descripció en funció de la contaminació de l'aire exterior
ODA1	Aire pur que pot contenir partícules sòlides (ex. pol·len) de forma temporal.
ODA2	Aire amb altes concentracions de partícules.
ODA3	Aire amb altes concentracions de contaminants gasosos.
ODA4	Aire amb altes concentracions de contaminants gasosos i partícules.
ODA5	Aire amb molt altes concentracions de contaminants gasosos i partícules.

La categoria de qualitat d'aire exterior que es considera és **ODA3**.

Les classes de filtració mínimes a emprar, en funció de la qualitat de l'aire exterior (ODA) i de la qualitat de l'aire requerida (IDA), seran les que s'indiquen a la taula que es mostren a continuació.

FILTRES PREVIS				
	IDA1	IDA2	IDA3	IDA4
ODA1	F7	F6	F6	G4
ODA2	F7	F6	F6	G4
<b>ODA3</b>	<b>F7</b>	F6	F6	G4
ODA4	F7	F6	F6	G4
ODA5	F6/GF/F9 (*)	F6/GF/F9 (*)	F6	G4

(\*) Filtre de gas o filtre químic (GF) situat entre les dues etapes de filtre

FILTRES FINALS				
	IDA1	IDA2	IDA3	IDA4
ODA1	F9	F8	F7	F6
ODA2	F9	F8	F7	F6
<b>ODA3</b>	<b>F9</b>	F8	F7	F6

ODA4	F9	F8	F7	F6
ODA5	F9	F8	F7	F6

S'utilitzaran prefiltres a l'entrada d'aire exterior a la Unitat de tractament d'Aire (UTA), així com a l'entrada d'aire de retorn.

En totes les seccions de filtre, excepte les situades a preses d'aire exterior, es garantiran les condicions de funcionament en sec, la humitat relativa de l'aire serà sempre inferior al 90%.

Els aparells de recuperació de calor han d'estar protegits amb una secció de filtres de la classe F6 o més elevada.

### 5.2.5. Soroll i vibracions

Pels nivells d'ambient acústic es realitzarà segons la conformitat amb DB HR punt 3.3.2.2, tal i com s'indica en el IT. 1.1.4.4 del RITE.

El disseny acústic del sistema d'aire condicionat haurà de conduir a un nivell del soroll de fons que tingui una intensitat suficientment baixa com per no interferir amb els requeriments dels ocupants dels espais.

Es compliran els valors de soroll de objectius de qualitat acústica pel soroll aplicables a l'espai interior (taula B annex II), en referència a zonificació acústica i emissions acústiques indicats en el Reial Decret 1367/2007 i en el Decret 176/2009.

Ús d'edifici	Tipus de recinte	Ld dB(A)	Le dB(A)	Ln dB(A)
Hospitalari	Zones d'estància	45	45	35
	Dormitoris	40	40	30

Les velocitats residuals de l'aire en zones ocupades, seguint el que es recomana per UNE – EN ISO 7730, seran les que corresponen als valors de l'índex IPDA (Índex de Prestacions de la Distribució de l'Aire) que, com a indicació de la qualitat de la instal·lació de distribució, es tenen d'acord amb ASHRAE.

Pels valors límits de la velocitat mitja de l'aire es tindrà en compte la IT 1.1.4.1.3 (RITE).

La velocitat de l'aire en la zona ocupada es mantindrà dintre dels límits de benestar, tenint en compte l'activitat de les persones i la seva vestimenta, així com la temperatura de l'aire i la intensitat de la turbulència.

La velocitat mitja admissible de l'aire en la zona ocupada (V), es mostra en les taules que hi ha a continuació.

Amb difusió per barreja, intensitat de la turbulència del 40% i PPD per corrents d'aire del 15%:

Difusió per barreja	Velocitat (m/s)
Estiu	0,16-0,18
Hivern	0,14-0,16

Per a un altre valor del percentatge de persones insatisfetes PPD, és vàlid el mètode de càlcul de les Normes UNE-EN ISO 7730 i UNE-EN 13779, així com l'informe CR 1752.

La velocitat podrà resultar més gran, solsament en llocs d'espai que estan fora de la zona ocupada, depenent del sistema de difusió adoptat o del tipus d'unitats terminals empleades.

## 5.2.6. Previsió de potència tèrmica

A continuació es detallen les potències tèrmiques estimades de la zona de reforma en el present projecte bàsic, resultat d'aplicar als diferents espais que componen el recinte els criteris d'il·luminació, densitat d'ocupació, renovació d'aire, radiació i transmissió, detallats anteriorment.

- Potència frigorífica punta per a refrigeració **Pta. Soterrani 11,9 kW**
- Potència calorífica punta per a calefacció **Pta. Soterrani 4,4 kW**.

Queda exclòs la potència dedicada a la refrigeració de l'equip radiològic que serà subministrat pel licitador de la màquina estimada en uns 50 kW .

Les fonts d'energia a utilitzar seran l'electricitat. La justificació de les potències és la següent:

## Resum de càrregues de Climatització

Ref.	Espai	Potència Frigorífica			Potència Calorífica (W)	Cabal Ventilació (l/s)	Cabal d'Extracció (l/s)	Referència equip de climatització
		Sensible (W)	Latent (W)	Total (W)				
PTA. SOTERRANI RNM								
PS.EM.12.06	Sala tècnica	5.000	100	5.100	--	--	--	ATE1
PS.EM.12.01	Sala RM exploració	3.100	250	3.350	2.873	20	179,55	RC1+ATE2+VE1
PS.EM.12.02	Sala de control RM	2.350	350	2.700	942	40	40	RC1+FC02
PS.EM.12.03	Àrea de preparació-recuperació	467	200	667	556	20	20	RC1+FC01
PS.EM.12.04	Vestidor 1	---	---	---	---	15	15	RC1
PS.EM.12.05	Vestidor 2	---	---	---	---	15	15	RC1
PS.EM.12.07	Circulacions	---	---	---	---	15	15	RC1

RECUPERADOR RC1: 450 m3/h 378 m3/h  
EXTRACTO EMERGENCIA VE01: 646 m3/h

Total edificio: 11.817 W 4.370 W  
147 W/m2 54 W/m2

## 5.2.7. Sistemes de tractament de l'aire

Els sistemes de tractament d'aire estan constituïts pel conjunt de climatitzadors o unitats de tractament d'aire on l'aire pateix alguna modificació de les seves característiques tèrmiques o termodinàmiques, així com les xarxes de conductes i canonades que connecten aquests equips al sistema de generació de fred i calor.

Per a la selecció del sistema o sistemes proposats d'aire condicionat en els diferents espais i locals que a continuació s'especifiquen, s'han considerat els factors més representatius de selecció següents:

- L'eficiència de regulació. Es pretén regular la temperatura i la humitat de l'ambient del local climatitzat.
- La divisió en zones de l'ambient que es desitja climatitzar. En general, es consideren dues zones; una zona perimetral en la que existeix gran càrrega tèrmica produïda per les variacions de les condicions exteriors, radiació solar, temperatura exterior, etc., i una zona interior en la que la càrrega

- és bastant constant, càrrega d'il·luminació, d'ocupació, etc.
- Orientació de les façanes i agrupació d'espais o locals amb les mateixes condicions tèrmiques.
- Discriminació per usos i per horaris de funcionament.
- Costos d'explotació baixos amb intervencions mínimes de l'equip de manteniment.

En el present projecte els sistemes escollits són els següents:

#### **Sistemes de tractament mitjançant aire-aigua:**

Per climatitzar les zones de preparació i control de la RM s'utilitzaran fan-coils individuals a dos tubs de tipus horitzontal i d'execució sense envoltant per estar situats en el fals sostre dels locals, garantint així un control adequat en funció de les necessitats de cada usuari.

El fan-coil estarà constituït per prefiltre pla d'eficiència G3 segons test gravimètric tal i com marca la norma UNE-EN 779, bateria doble d'aigua freda i aigua calenta composta per tubs de coure aletejats amb alumini, safata de recollida de condensats amb protecció tèrmica inferior que inclou la bateria i la posició de les vàlvules, tren de ventilació d'impulsió mitjançant transmissió directa i baix nivell sonor format per ventilador centrífug tangencial i motor elèctric amb capacitat per desenvolupar tres velocitats com a mínim.

A cada fan-coil se li farà arribar aire exterior filtrat i tractat mitjançant una unitat de tractament d'aire tipus recuperador ubicada en el fals sostre de la pròpia planta de l'edifici. La quantitat d'aire aportat a cada dependència es regularà mitjançant una comporta automàtica que així ho garanteixi. Aquest aire tindrà la missió de proporcionar al local la ventilació necessària que marca la IT 1.1.4.2 del Reglament d'Instal·lacions Tèrmiques en Edificis segons la Norma UNE-EN 13.779.

#### **Sistemes de tractament mitjançant fluid frigorífic en sistemes descentralitzats:**

Per climatitzar les zones de sala de màquines i sala d'exploració s'utilitzaran unitats autònomes d'expansió directa individuals de tipus bomba de calor i d'execució cassette i de conductes per estar situats en el fals sostre i sostre dels locals.

La unitat o unitats evaporadors i condensadores s'uniran mitjançant canonades frigorífiques. El número d'unitats interiors seran de 1, amb una única unitat exterior o condensadora.

Cada equip exterior contindrà un total de 1 compressors hermètics rotatius tipus Scroll repartits entre 1 circuits frigorífics. Els compressors estaran perfectament protegits i instal·lats sobre antivibradors per reduir els nivells de soroll i la transmissió de vibracions. La unitat estarà subministrada amb una càrrega completa de refrigerant R23 per a cada circuit frigorífic.

Les unitats interiors es controlaran independentment garantint així un control adequat en funció de les necessitats de cada usuari. De igual manera que als fancoils a cada unitat interior d'expansió se li farà arribar aire exterior filtrat i tractat mitjançant la unitat de tractament d'aire tipus recuperador ubicada en el fals sostre de la pròpia planta de l'edifici

#### **5.2.8. Sistemes de distribució d'aigua**

##### **Sistemes hidràulics de transport d'energia mitjançant aigua.**

La instal·lació proposada estarà formada per gas refrigerant i aigua freda o calenta a dos tubs.

Els circuits d'aigua freda i calenta es realitzaran amb canonada de polipropilè segons norma UNE-EN ISO 15874-2 sèrie 3.2 (PN16) amb accessoris del mateix material, segons norma UNE-EN ISO 15874-3, units per termofusió o amb accessoris electrosoldables.

Les canonades hauran d'estar aïllades tèrmicament en tots els recorreguts per l'edifici amb la finalitat d'evitar consums energètics elevats i aconseguir que els fluids portadors arribin a les unitats terminals de tractament d'aire amb temperatures properes a les de sortida dels equips de producció. D'altra banda hauran de poder complir amb les condicions de seguretat per evitar contactes accidentals amb possibles superfícies calentes.

Les canonades d'aigua freda i calenta, en el seu recorregut per l'interior de l'edifici, s'aïllaran exteriorment mitjançant camisa aïllant d'escuma elastomèrica de conductivitat tèrmica menor de 0,04 W/mK i de gruix adequat segons IT 1.2.4.2 del Reglament d'Instal·lacions tèrmiques en els Edificis. La unió longitudinal, així com la unió entre trams es segellarà amb cinta elastomèrica autoadhesiva de 50 mm d'amplada. Els accessoris com vàlvules i elements de regulació així com els equips de bombatge seran aïllats amb el mateix material.

Les canonades d'aigua freda i calenta, en el seu recorregut per l'exterior de l'edifici i en les sales de màquines, a més del que s'assenyala anteriorment aniran protegides mitjançant un revestiment d'alumini de 0,8 mm de gruix que proporcionarà una protecció doble a la camisa aïllant. D'una banda un reforç mecànic per evitar les conseqüències dels impactes, cops i possibles projectils, i d'altra banda una protecció contra el deteriorament superficial del material elastomèric per la influència dels raigs ultraviolats procedents del sol.

Les canonades d'aigua freda incorporaran aïllaments amb barrera de vapor aplicada en la cara exterior de més temperatura. Entre la superfície freda interior i la superfície calenta exterior es pot crear un flux de vapor d'aigua des del medi calent al medi fred que pot arribar a penetrar en l'aïllament. Tots els materials aïllants són permeables en major o menor grau, amb la qual cosa les seves característiques com a aïllants es redueixen sensiblement en augmentar el contingut d'aigua. D'aquí la necessitat de protegir els materials aïllants amb un revestiment impermeable que mantingui inalterable en el temps les propietats d'aïllament de les camises aïllants.

El règim de temperatures de funcionament per l'aigua corresponen a un salt tèrmic en fred de 5°C amb temperatures d'impulsió i retorn de 7-12°C, i en calefacció amb un salt tèrmic de 15°C amb temperatures d'impulsió i retorn de 80-65°C. La distribució de calor als fancoils i elements susceptibles de produir riscos de cremades serà a més baixa temperatura.

Les canonades proposades seran d'acer amb unió amb soldadura e incorporaran l'aïllament exterior amb els gruixos demanats pel RITE. Les canonades que circulin per l'exterior de l'edifici tindran gruixos més elevats i recobriments d'alumini per protecció dels efectes del sol i per protecció mecànica de l'aïllament.

Els desguassos dels equips que produeixen aigua de condensació es realitzaran amb tub de PVC sense aïllar i conduiran els condensats produïts per les bateries d'aigua freda o d'expansió fins al baixant pluvial més proper.

En els circuits on es creïn punts alts degut al traçat (finals de muntants, connexions a unitats terminals, etc.), s'instal·laran purgadors automàtics que eliminin l'aire que allí s'acumuli.

Els purgadors han de ser accessibles i la sortida de la mescla aire-aigua ha de conduir-se al baixant pluvial més proper, llevat quan estiguin instal·lats sobre unitats terminals o equips situats en la coberta o en zones exteriors, de forma que la descàrrega sigui visible. Sobre la línia de purga s'instal·larà una vàlvula de tall manual, preferentment de tipus bola o d'esfera de diàmetre mínim DN15.

En la sala de màquines els purgadors seran de tipus manual, amb vàlvula de tall d'esfera o bola com a element d'actuació. La seva descàrrega ha de conduir-se a un col·lector comú, de tipus obert, en el que es situaran les vàlvules de purga, en lloc visible i accessible.

Els maniguets passamurs s'hauran de col·locar en l'obra del ram del paleta o d'elements estructurals quan aquestes s'estiguin executant.

L'espai comprès entre el maniguet i la canonada ha d'emplenar-se amb massilla plàstica, que segelli totalment el pas i permeti la lliure dilatació de la conducció. En alguns casos, pot ser necessari que el material de reblliment sigui impermeable al pas de vapor d'aigua.

Els maniguets han d'acabar-se a ras de l'element d'obra, llevat quan passin a través de forjats, en aquest cas han de sobresortir uns 2 cm per la part superior.

Els maniguets es construïran amb un material adequat i amb unes dimensions suficients per que pugui passar amb franquícia la canonada amb el seu aïllament tèrmic. La franquícia no serà superior a 3 cm.

Quan el maniguet travessi un element al que se li exigeixi una determinada resistència al foc, la solució constructiva del conjunt ha de mantenir, com a mínim, la mateixa resistència.

De forma general les canonades es situaran en llocs que permetin l'accessibilitat al llarg de tot el seu recorregut per facilitar la seva inspecció, especialment en els seus trams principals, i dels seus accessoris, vàlvules i instruments de regulació i mesura.



Les canonades s'instal·laran de forma ordenada, disposant-les, sempre que sigui possible, paral·lelament a tres eixos perpendiculars entre si i paral·lels als elements estructurals de l'edifici, llevat els pendents oportuns que han de donar-se als elements horitzontals.

La col·locació de les xarxes de distribució del fluid caloportador es farà sempre de manera que s'eviti la formació de bosses d'aire. En els trams horitzontals les canonades tindran un pendent ascendent cap al purgador més proper i preferentment, en el sentit de circulació del fluid. El valor del pendent serà igual al 0,2% com a mínim, ja sigui amb la instal·lació freda com amb la instal·lació calenta.

Pel número i disposició dels suports de les diferents canonades es seguiran les prescripcions marcades per les normes UNE corresponents al tipus de canonada emprada. En particular, per a canonades d'acer i coure, es seguiran les prescripcions marcades per la norma UNE 100.152 "Climatització. Suports de canonades".

Les connexions dels equips i els aparells a les canonades es realitzaran de tal forma que entre la canonada i l'equip o aparell no es transmeti cap esforç, degut al pes propi i a les vibracions. Les connexions han de ser fàcilment desmuntables a fi de facilitar l'accés a l'equip en cas de reparació o substitució. Els elements accessoris de l'equip, com vàlvules de tall i de regulació, instruments de mesura i control, maniguets amortidors de vibració, filtres, etc., hauran d'instal·lar-se abans de la part desmuntable de la connexió, cap a la xarxa de distribució.

Cada unitat de tractament d'aire disposarà de vàlvules de tall i vàlvules de regulació de cabal. Mitjançant les vàlvules de tall es facilitaran les tasques de manteniment i de reposició d'equips sense afectar a altres àrees confrontants. Mitjançant les vàlvules de regulació de cabal s'ajustarà el fluid aportat a cada unitat de tractament i d'aquesta manera s'equilibraran els distints bucles.

Per a evitar la proliferació del soroll al muntatge de les instal·lacions de climatització i ventilació, es tindrà en compte l'apartat 3.3.2.4 DB HR . A continuació es mostren les condicions de muntatge:

- Els equips s'instal·laran sobre suports antivibratoris elàstics quan es tracti d'equips petits i compactes o sobre la bancada de inèrcia quan l'equip no tingui una base pròpia suficientment rígida per a resistir els esforços causats per la seva funció o es necessiti l'alineació dels seus components, com per exemple del motor i el ventilador o del motor i la bomba.
- En el cas d'equips instal·lats sobre una bancada d'inèrcia, com bombes d'impulsió, la bancada serà de formigó o acer de manera que tingui la suficient massa i inèrcia per a evitar el pas de vibracions a l'edifici. Entre la bancada i l'estructura de l'edifici hauran d'interposar-se elements antivibratoris.
- Es consideren vàlids els suports antivibratoris i els connectors flexibles que compleixen l'UNE 100153 IN.
- S'instal·laran connectors flexibles a l'entrada i a la sortida de les canonades dels equips.
- A les xemeneies de les instal·lacions tèrmiques que portin incorporats dispositius electromecànics per a l'extracció de productes de combustió s'utilitzaran silenciadors.
- S'evitaran suspensions complementàries a la general, quan les bombes s'instal·lin a la coberta.
- Les conduccions col·lectives de l'edifici s'han de portar per conductes aïllats dels recintes protegits i els recintes habitables.
- Al pas de les canonades a través dels elements constructius s'utilitzaran sistemes antivibratoris tals com maniguets elàstics estancs, camisa aïllant, botera estancs, brides i suspensions elàstiques.
- L'ancoratge de canonades col·lectives es realitzarà a elements constructius de massa per unitat de superfície major que 150 kg/m<sup>2</sup>.
- La velocitat de circulació de l'aigua es limitarà a 1 m/s a les canonades de calefacció i als radiadors dels habitatges.
- No s'ha de recolzar els radiadors al paviment o fixar-los a la paret simultàniament

Un cop acabada la instal·lació de les canonades, aquestes es senyalitzaran amb cinta adhesiva de colors i fletxes disposades sobre la seva superfície exterior o del seu aïllament tèrmic, d'acord amb el que s'indica en la norma UNE 100100, en trams de 2 a 3 metres de separació i coincidint sempre en els punts de registre, tocant a vàlvules o elements de regulació. Altrament s'utilitzaran fletxes adhesives per assenyalar els sentits dels fluxos dintre les canonades.

Al finalitzar els treballs de muntatge s'haurà de netejar perfectament de qualsevol brutícia totes les xarxes de distribució d'aigua deixant-les en perfecte estat de funcionament.

Pel dimensionat s'ha utilitzat un mètode manual basat en àbacs i taules específics per a cada tipus de material. La metodologia aplicada parteix de la divisió de la xarxa en nusos que limiten trams de canonada amb cabals constants. En cada nus es produeix l'entrada o sortida de cabals d'acord amb el disseny general de la xarxa. A cadascun dels trams s'aplica la caiguda de pressió constant seleccionada, de manera que a partir del cabal circulat és possible determinar el diàmetre de la canonada. Mitjançant l'expressió de la longitud del tram, es determina la caiguda de pressió global en l'esmentat tram. Les pèrdues de càrrega degudes a la presència d'equips o d'accessoris i singularitats es tenen en compte a través del valor de la caiguda de pressió coneguda a través d'un coeficient d'increment aplicat a la caiguda total de les canonades rectes.

### **Sistemes d'expansió de transport d'energia mitjançant fluid refrigerant**

Els circuits de refrigerant es realitzaran amb tub de coure dur estirat segons norma UNE-EN-12.735-1 amb accessoris del mateix material soldats mitjançant soldadura forta a la plata. Els gruixos seran els necessaris per suportar les pressions de treball i de proves que marqui el fabricant dels equips.

Les canonades hauran d'estar aïllades tèrmicament en tots els recorreguts per l'edifici amb la finalitat d'evitar consums energètics elevats i aconseguir que els fluids portadors arribin a les unitats terminals de tractament d'aire amb temperatures properes a les de sortida dels equips de producció. D'altra banda hauran de poder complir amb les condicions de seguretat per evitar contactes accidentals amb possibles superfícies calentes.

Les canonades de coure, en el seu recorregut per l'interior de l'edifici, s'aïllaran exteriorment mitjançant camisa aïllant d'escuma elastomèrica de conductivitat tèrmica menor a 0,04 W/mK i de gruix adequat IT 1.2.4.2 del Reglament d'Instal·lacions tèrmiques en els Edificis. Els accessoris aïllats seran del mateix material.

Les canonades de coure, en el seu recorregut per l'exterior de l'edifici i en les sales de màquines, a més del que s'ha assenyalat anteriorment aniran protegides mitjançant un revestiment d'alumini de 0,8 mm de gruix que proporcionarà una protecció doble a la camisa aïllant. D'una banda un reforç mecànic per evitar les conseqüències dels impactes, cops i possibles projectils, i d'altra banda una protecció contra el deteriorament superficial del material elastomèric per la influència dels raigs ultraviolats procedents del sol.

De forma general les canonades es situaran en llocs que permetin l'accessibilitat al llarg de tot el seu recorregut per facilitar la seva inspecció, especialment en els seus trams principals, i dels seus accessoris.

Les canonades s'instal·laran de forma ordenada, disposant-les, sempre que sigui possible, paral·lelament a tres eixos perpendiculars entre si i paral·lels als elements estructurals de l'edifici, llevat els pendents oportuns que han de donar-se als elements horitzontals.

Pel número i disposició dels suports de les diferents canonades es seguiran les prescripcions marcades per les normes UNE corresponents al tipus de canonada emprada. En particular, per a canonades de coure, es seguiran les prescripcions marcades per la norma UNE 100.152 "Climatització. Suports de canonades".

Un cop acabada la instal·lació de les canonades, aquestes es senyalitzaran amb cinta adhesiva de colors i fletxes disposades sobre la seva superfície exterior o del seu aïllament tèrmic, d'acord amb el que s'indica en la norma UNE 100100, en trams de 2 a 3 metres de separació i coincidint sempre amb els punts de registre, tocant a vàlvules o elements de regulació. Així mateix s'utilitzaran fletxes adhesives per assenyalar els sentits dels fluxos dintre de les canonades.

Els desguassos dels equips que produeixen aigua de condensació es realitzaran amb tub de PVC sense aïllar i conduiran els condensats produïts per les bateries d'aigua freda o d'expansió fins al baixant pluvial més proper.

Al finalitzar els treballs de muntatge s'hauran de netejar perfectament de qualsevol brutícia totes les xarxes de distribució de refrigerant deixant-les en perfecte estat de funcionament.

### 5.2.9. Xarxa de conductes d'aire

L'aire fred i calent que es produeix en una unitat terminal de tractament d'aire haurà de distribuir-se als diferents recintes o qualsevol dels llocs que hagin de ser climatitzats. Així mateix passarà amb els sistemes de ventilació i d'extracció d'aire.

Per a la distribució d'aire de les diferents unitats de tractament d'aire i elements de ventilació indicats en cadascun dels elements que componen la instal·lació d'aire condicionat, s'ha previst la instal·lació de varies xarxes de conductes de les següents característiques.

Els conductes i accessoris de la xarxa d'impulsió d'aire disposaran d'un aïllament tèrmic suficient per que la pèrdua de calor no sigui major que el 4% de la potència que transporten i sempre que sigui suficient per a evitar condensacions.

Per a la xarxa d'impulsió i retorn d'aire del recuperador i fancoils que realitzen un canvi en les propietats termodinàmiques de l'aire, s'utilitzaran conductes rectangulars de xapa galvanitzada, de classificació a l'estanquitat S3, amb juntes, unions i accessoris de tipus "METU" que garanteixin altes prestacions d'estanquitat. Els conductes estaran aïllats exteriorment amb aïllament elastomèric i espessor segons la IT 1.2.4.2. La unió longitudinal, així com la unió entre trams es segellarà amb cinta elastomèrica autoadhesiva de 50 mm d'amplada.

Els trams que circulen per zones a la intempèrie, així com per les sales tècniques dels climatitzadors aniran recoberts mitjançant planxa d'alumini de 0,8 mm de gruix per proporcionar-los una protecció doble a l'escuma elastomèrica. D'una banda un reforç mecànic per evitar les conseqüències dels impactes, cops i possibles projectils, i d'altra banda una protecció contra el deteriorament superficial del material elastomèric per la influència dels raigs ultraviolats procedents del sol.

Per a la xarxa d'impulsió i retorn d'aire del equip d'expansió de conductes de la zona d'exploració de la RM s'utilitzaran conductes rectangulars de planxa de fibra de vidre d'alta densitat, tipus CLIMAVER NETO, de classe S3, de 25 mm de gruix i interior a base d'un teixit de fils de vidre de color negre de gran absorció acústica i resistència mecànica. Les juntes i unions s'encolaran per aportar una major resistència i es realitzarà un segellat exterior mitjançant cinta adhesiva per garantir les altes prestacions d'estanquitat.

De forma general els conductes d'aire es situaran en llocs que permetin l'accessibilitat i inspecció dels seus accessoris, comportes i instruments de regulació i mesura. En els conductes no podran allotjar-se conduccions d'altres instal·lacions mecàniques o elèctriques, ni ser travessat per elles.

Els conductes estaran formats per materials que tinguin la suficient resistència per suportar els esforços deguts al seu pes, al moviment de l'aire, als propis de la manipulació, així com a les vibracions que puguin produir-se com a conseqüència del seu treball. Els conductes no podran contenir substàncies o materials solts, les superfícies internes seran llises i no contaminaran a l'aire que circuli per elles en les condicions de treball.

Les canalitzacions d'aire i accessoris compliran l'establert en les normes UNE que li siguin d'aplicació. En particular, els conductes de xapa metàl·lica compliran amb les prescripcions de la norma UNE-EN 1505 i UNE-EN 1506 "Conductes pel transport d'aire. Dimensions i toleràncies", UNE 100.102 "Conductes de xapa metàl·lica. Gruixos. Unions. Reforços" i UNE-EN 12.236 "Ventilació d'edificis. Suports i recolzaments a la xarxa de conductes. Requisits de resistència". Els conductes de fibra de vidre compliran les prescripcions de la norma UNE-EN 13.403 "Ventilació d'edificis. Conductes no metàl·lics. Xarxa de conductes de planxes de material aïllant".

També els conductes compliran l'establert en la normativa de protecció contra incendis SI del CTE que li sigui aplicable. En el nostre cas els conductes hauran de pertànyer a la classe B-s3,d0 o una altra classificació més favorable.

L'alineació dels conductes en les unions, els canvis de direcció o de secció i les derivacions es realitzaran amb els corresponents accessoris o peces especials normalitzades, centrant els eixos de les canalitzacions amb els de les peces especials, conservant la forma de la secció transversal i sense forçar els conductes.

Les unitats de tractament d'aire, les unitats terminals i les caixes de ventilació i els ventiladors s'acoblaran a la xarxa de conductes mitjançant connexions antivibratòries.

Els conductes flexibles han de complir amb la norma UNE-EN 13180. La longitud dels conductes flexibles des d'una xarxa de conductes a les unitats terminals a un valor màxim d'1,2 m, amb el fi de reduir les pèrdues de pressió i a més a més, exigeix que aquests conductes s'instal·lin totalment expandits.

Al finalitzar els treballs de muntatge s'haurà de netejar perfectament de qualsevol brutícia totes les xarxes de distribució d'aire deixant-les en perfecte estat de funcionament.

Per a evitar la proliferació del soroll al muntatge de les instal·lacions de climatització i ventilació, es tindrà en compte l'apartat 3.3.2.4 DB HR. A continuació es mostren les condicions de muntatge

#### Conduccions i equipament de les instal·lacions aire condicionat

Els conductes d'aire condicionat han d'estar revestits d'un material absorbent acústic i utilitzar-se silenciadors específics.

S'evitarà el pas de les vibracions dels conductes als elements constructius mitjançant sistemes antivibratoris, tals com brides, maniguets i suspensions elàstiques.

#### Conduccions i equipament de les instal·lacions ventilació

S'han d'aïllar acústicament els conductes i conduccions verticals de ventilació que discorrin per recintes habitables i protegits dins d'una unitat d'ús, especialment els conductes d'extracció de fums dels garatges, que es consideraran recintes d'instal·lacions.

Quan es tracti d'instal·lacions de ventilació amb admissió d'aire per impulsió mecànica, els difusors hauran de complir amb el nivell de potència màxim especificat a l'apartat "Conduccions i equipament de les instal·lacions aire condicionat".

Els conductes s'han dimensionat de forma que la pèrdua de càrrega en trams rectes sigui de l'ordre d'1 Pa/m.

Per a aquest càlcul s'han utilitzat àbacs i taules específics per a cada tipus de material.

### **5.2.10. Comportes i reguladors**

#### **Reguladors de cabal d'aire constant (sistemes VAC)**

Per ajustar el cabal d'aire primari aportat fins a cada unitat de tractament d'aire, s'instal·laran reguladors de cabal d'aire constant de secció circular ajustats en fàbrica als valors del projecte i controlats mitjançant un actuador mecànic que permet l'ajust del cabal per mitjans propis sense necessitat d'energia externa.

La carcassa es realitzarà en xapa d'acer galvanitzat, la comporta de regulació es recolzarà mitjançant coixinets de fricció de plàstic i la membrana de regulació serà de poliuretà.

### **5.2.11. Difusió d'aire**

S'inclouen aquí els elements de distribució d'aire en els espais climatitzats objecte del present projecte.

Es tractaran, principalment, de difusors circulars escollits en funció de l'abast desitjat i col·locats de tal manera que s'adaptin, el millor possible, al disseny luminotècnic i a l'acabat arquitectònic de sostres, fals sostres i parets. En tots els casos incorporen plenum aïllat que eviti sorolls i velocitats no desitjades, així com accionament a distància de regulació de cabal i punts d'amidament de pressió.

Per ventilar i climatitzar s'instal·laran reixes compactes construïdes mitjançant perfil d'alumini extrusionat, amb acabat lacat en color RAL (a escollir per la direcció facultativa d'obra). Les lames seran horitzontals fixes, i incorporaran comporta de regulació i elements de deflexió (en cas d'impulsió). La subjecció serà amb marc.

Per la presa d'aire exterior i la descàrrega d'aire viciat s'instal·laran reixes compactes construïdes en xapa d'acer galvanitzat preparada per a intempèrie, amb lames horitzontals fixes, amb perfil antipluja, i tela metàl·lica posterior.

### 5.2.12. Control i gestió

El sistema proposat de control de gestió, i concretament per a la instal·lació de climatització, serà de tipus radial amb subestacions de zona que controlaran el paràmetres definits en la programació. Aquestes subestacions estaran enllaçades per via bus entre elles i supervisades en un ordinador de control en la sala de màquines principal o en manteniment.

La nova subestació incorporarà els valors i paràmetres dels elements de camp distribuïts pels diferents equips i unitats de tractament que enviarà a l'ordinador central per a la seva conformitat i supervisió. S'integrarà el control actual que estigui en funcionament.

El sistema de gestió serà de llenguatge obert i s'especificarà que el programador o integrador lliurarà als usuaris les claus de programació així com el programa realitzat. Serà integrable en WEBSERVER e incorporarà tots els criteris establerts segons les prescripcions del Servei Català de la Salut. Tan mateix també s'haurà d'integrar dintre del sistema de gestió del proveïdor ICS, sistema que supervisa diferents centres a la zona.

El software de gestió permetrà una arquitectura client – servidor de fàcil ús i intuïtiva, per basar-se en un funcionament interactiu i dirigit principalment amb el mouse. L'accés mitjançant pantalles en mode gràfic i text proporcionarà una visió general del sistema, que permetrà una selecció ràpida d'objectes i funcions, així com una fiable i immediata localització d'avisos.

El software haurà d'estar basat en protocols i sistemes estàndards. El Sistema de Control d'Instal·lacions haurà d'incorporar els programes de forma estàndard en el seu banc de dades per a la seva utilització en el procés de gestió de les instal·lacions.

Els equips de comandament seran manipulats per personal autoritzat, i en tot moment es demanarà un codi d'accés a l'operador. D'aquesta forma es fa pràcticament impossible l'accés de persones no autoritzades al sistema.

Per l'ús del sistema, es disposarà de diferents aplicacions o programes disponibles en la barra d'eines. Aquests seran:

Visualitzador de la instal·lació: Representació de forma gràfica i dinàmica de les instal·lacions controlades per a la visualització del seu funcionament en temps real, control manual, canvis de paràmetres, etc. Gràfics d'alta resolució i dissenyats amb disponibilitat de llibreries de símbols en 2D i 3D, complint amb els estàndards DIN i ASHRAE.

Visualitzador d'objectes: Navegació ràpida pel sistema de gestió que permetrà accedir i modificar qualsevol element: canvi de consignes, coneixement de valors actuals de variables mesurades, estat de funcionament d'elements regulats, límits de màxim i mínim, etc.

Visualitzador d'alarmes: Taula detallada de les alarmes produïdes en el sistema, donant una primera informació de dates, hores, estats de les alarmes, etc. El programa permetrà l'accés directe als gràfics, a la seva localització en l'explorador del sistema o a la visualització d'alarmes a través de finestres. Possibilitat de realitzar funcions de recerca, filtrat o ordenació d'alarmes segons el perfil de l'usuari.

Encaminador d'alarmes: Programa que permetrà el direccionalment de les alarmes per: Horaris, agrupació d'alarmes per prioritat, agrupació d'alarmes predefinides, criteris geogràfics, utilització de l'edifici, etc., a diferents receptors o grups de receptors a través d'impressores d'alarmes, buscapersones, telèfons mòbils SMS, faxes, altres llocs centrals, e-mail, etc.

Visualitzador de tendències: Eina pel processament d'històrics o tendències que permetrà optimitzar el funcionament de la instal·lació. Vistes múltiples i fins a 10 valors per vista. Selecció dels paràmetres per arrossegament directe de punts. Possibilitat de vista en 3D. Dues maneres d'operació:

- On-line: Visualització d'estats o valors de punts del sistema en temps real. Normalment en períodes de temps que no superen 1 minut.
- Off-line: Visualització de tendències de valors i estats de punts del sistema, que es rescaten d'una



base de dades. La base de dades enregistrarà els nous valors o estats dels punts del sistema cada cert període de temps, que no acostumen a ser inferiors a 10 minuts.

Gestor d'horaris: Eina pel disseny de la programació horària de tots els serveis de l'edifici, incloent els sistemes de control d'ambients individuals. Programació gràfica o no gràfica, amb horaris setmanals i excepcionals segons locals, de dispositiu o d'edifici. Amb possibilitat d'agrupació flexible d'objectes manats i agrupació d'excepcions.

Visualitzador d'accessos (Llibre de registre): Base de dades que emmagatzemarà tots els esdeveniments que es produeixen en el sistema.

Registre d'alarmes: Tots els missatges de procés (Alarmes, avisos, alarmes de manteniment...)

Registre d'esdeveniments: Missatges de l'estació de gestió (Fallades de comunicació, supervisió del disc dur...)

Registre d'usuaris: Totes les accions de l'operador (Entrada, canvis de consigna...)

## **Gestió de les instal·lacions de climatització**

### Recuperador

El recuperador tindrà les següents característiques de funcionament.

Els interruptors del quadre elèctric de climatització tindran tres posicions: LOCAL / OFF / AUTOMÀTIC. Quan els interruptors estiguin en AUTOMÀTIC, el climatitzador serà controlat pel sistema de gestió com es descriu tot seguit.

El recuperador funcionarà normalment segons un horari programat, que podrà ser canviat per l'operador del sistema.

La posada en marxa dels ventiladors d'impulsió i retorn es realitza a través dels contactors o arrencadors estàtics (CONT) i variadors de freqüència (CONV), instal·lats a tal efecte en el quadre elèctric corresponent. D'aquestes accions, es rebrà en el sistema de gestió la confirmació de marxa/parada i un registre horari per a manteniment mitjançant els contactes auxiliars respectius (EST) o (ESTV), a més d'una alarma per fallada en el tèrmic o variador de freqüència del sistema d'arrencada (ESTT) o (ALARM) respectivament. Es compararan els senyals CONT i CONV amb EST i ESTV i en cas de contradicció es generarà una alarma.

El controlador assignat a cada climatitzador, haurà de ser capaç d'aportar un sistema de regulació amb llaç tipus P-I-D (Proporcional - Integral - Derivatiu).

La variació del punt de consigna entre els límits d'estiu i hivern es realitzarà en funció de la variació de la temperatura exterior. El rang de variació del punt de consigna mai serà major d'1 °C cada 24 hores.

Aquest recuperador consten de les següents seccions: recuperador estàtic, retorn i filtre.

S'utilitzarà la informació de temperatura exterior obtinguda a partir de la sonda que a tal efecte s'instal·larà en l'exterior de l'edifici.

Per a la posada en marxa del recuperador s'usarà un programa d'arrencada òptim, que fixi el temps d'arrencada en base a les condicions de l'aire exterior i l'experiència (dades històriques emmagatzemades).

El recuperador controlarà el cabal d'aire en funció de la sonda de CO2 de retorn i exterior.

Es validarà l'acció d'aquests pressòstats un cop el ventilador hagi entrat en règim de funcionament després d'un determinat temps d'arrencada, per evitar falses alarmes.

Per parar el climatitzador, es desconnectaran els ventiladors.

### Fancoils

Els fan-coils es regularan en funció de la temperatura de retorn, actuant sobre les vàlvules d'aigua freda i calenta.

La posada en marxa de la unitat es realitzarà per horari programat des de la central o de manera local, mitjançant el termòstat.

El controlador d'ambient individual generarà els senyals percentuals de demanda que enviarà al lloc central a efectes del càlcul de la demanda total de la instal·lació i la preparació d'energia necessària i suficient per satisfer-la.

#### Alarmes i visualització producció de refrigeració de la RM

La subestació haurà de rebre la informació de les alarmes generals de tot el sistema de refrigeració de la màquina de RM així com temperatures de la sala de màquines per visualitzar l'estat i donar alarmes preventives en cas de pujada de temperatura descontrolada.

#### Ventilació

El sistema de gestió tindrà també comandament sobre l'extractor de la instal·lació de seguretat en cas de sortida d'heli de la RM, per a que puguin funcionar amb un programa d'alarma per l'usuari o a simple petició o per detecció.

### **5.2.13. Ventilació mecànica**

Els sistemes de ventilació mecànica que formen part d'aquest projecte són els que afecten a les següents zones:

#### Ventilació de locals de l'edifici:

Per extraure aire de l'interior de la zona d'exploració en cas d'emergència d'escapament d'Heli s'utilitzarà un ventilador helicocentrífug en línia intercalat en la xarxa del conducte extracció situat en el fals sostre del control.

La carcassa o envoltant i les brides de subjecció dels conductes estaran fabricades en material termoplàstic com el polipropilè o en planxa d'acer protegida mitjançant pintura epoxi-polièster. El suport permetrà muntar i desmuntar el cos del ventilador sense necessitat de manipular els conductes d'aire, facilitant al màxim el manteniment i reposició dels ventiladors. La caixa de borns del motor anirà muntada i fixada en l'exterior de la carcassa.

El rodet del ventilador estarà realitzat en material plàstic ABS o en planxa d'acer. El ventilador serà de baixa pressió, amb turbina d'àleps muntats en el flux d'aire.

La transmissió serà directa. El motor estarà col·locat i subjectat en l'interior de la carcassa mitjançant unions directes. Estarà dotat de dues velocitats, que més permetran variar la velocitat mitjançant reguladors electrònics o electromecànics.

Els ventiladors es subministraran assegurant l'equilibrat dinàmic del rotor segons la norma ISO 1940.

Els motors elèctrics s'alimentaran amb tensions monofàsiques a 230V, 50Hz o tensions trifàsiques a 400V, 50Hz segons la naturalesa de cada ventilador i la potència elèctrica que desenvolupin.

S'intentarà en la mesura del que sigui possible que els motors elèctrics tinguin una classificació tèrmica tipus "F" i un índex de protecció IP55 com a mínim.

Les connexions dels trams de conducte amb l'equip es realitzaran sempre amb elements flexibles de connexió, per minimitzar les transferències de vibracions i sorolls a la xarxa de conductes. Així mateix tots els equips estaran fixats al terra o al sostre mitjançant un element elàstic intermedi de protecció que minimitzi la transmissió de sorolls i vibracions a l'estructura.

De forma general els equips es situaran en llocs que permetin l'accessibilitat i inspecció dels seus accessoris, motors, corretges i connexions.



### 5.3. BASE DE CàLCULS I CàLCUS INSTAL·LACIÓ DE CLIMATITZACIÓ

#### 5.3.1. Càlcul de qualitat d'aire exterior

Pel càlcul d'aire exterior, en les zones d'oficines, despatxos, ... s'emprarà la taula que es mostra a continuació, en el cas que les persones tinguin una activitat metabòlica al voltant d'1,2 met, quan sigui baixa la producció de substàncies contaminants per fonts diverses de l'ésser humà i quan no estigui permès fumar.

Categoria	dm3/s per persona
IDA1	20

En locals on estigui permès fumar, els cabals d'aire exterior seran, com a mínim, el doble del que s'assenyala a la taula anterior.

Quan l'edifici disposi de zones específiques per a fumadors, aquestes han de consistir en locals delimitats per tancaments estancs a l'aire i en depressió amb respecte als local contigus.

#### 5.3.2. Càlcul de les càrregues tèrmiques

S'adjunten els fulls resum del càlcul de les càrregues en les diferents zones objecte del present projecte:

#### Resum de càrregues de Climatització

Ref.	Espai	Potència Frigorífica			Potència Calorífica (W)	Cabal Ventilació (l/s)	Cabal d'Extracció (l/s)	Referència equip de climatització
		Sensible (W)	Latent (W)	Total (W)				
PTA. SOTERRANI RNM								
PS.EM.12.06	Sala tècnica	5.000	100	5.100	--	--	--	ATE1
PS.EM.12.01	Sala RM exploració	3.100	250	3.350	2.873	20	179,55	RC1+ATE2+VE1
PS.EM.12.02	Sala de control RM	2.350	350	2.700	942	40	40	RC1+FC02
PS.EM.12.03	Àrea de preparació-recuperació	467	200	667	556	20	20	RC1+FC01
PS.EM.12.04	Vestidor 1	---	---	---	---	15	15	RC1
PS.EM.12.05	Vestidor 2	---	---	---	---	15	15	RC1
PS.EM.12.07	Circulacions	---	---	---	---	15	15	RC1

RECUPERADOR RC1: 450 m3/h 378 m3/h  
EXTRACTOR EMERGENCIA VE01: 646 m3/h

Total edifici: 11.817 W 4.370 W  
147 W/m2 54 W/m2

### 5.3.3. Càlcul de les dimensions de les xarxes de canonades

S'adjunten els fulls resum del càlcul de les caigudes de pressió en les diferents línies de canonades que formen part del present projecte, així com el dimensionat de cada un dels trams, el aïllament, i el càlcul de les pèrdues tèrmiques.

En compliment de l'article IT 1.2.4.2.1.6 del Reglament de Instal·lacions Tèrmiques en Edificis (RITE), les pèrdues tèrmiques globals pel conjunt de conduccions no superaran el 4% de la potència màxima que transporta.

## Pérdidas de carga unitarias de los tubos NIRON SDR11 con 20 °C de temperatura del agua

Ø (mm)	32	40	50	63	75	90	110	125	160	200	250	315	355	400
Caudal (l/s)	V (m/s)													
	hL (mm.c.a/m)													
0,35	0,65	0,42	0,27	0,17	0,12	0,08	0,06	0,04	0,03	0,02	0,01	0,01	0,01	0,00
	22,99	8,17	2,83	0,95	0,41	0,18	0,07	0,04	0,01	0,00	0,00	0,00	0,00	0,00
0,45	0,83	0,54	0,34	0,22	0,15	0,11	0,07	0,05	0,03	0,02	0,01	0,01	0,01	0,01
	35,63	12,64	4,37	1,47	0,63	0,27	0,10	0,06	0,02	0,01	0,00	0,00	0,00	0,00
0,55	1,02	0,66	0,42	0,27	0,19	0,13	0,09	0,07	0,04	0,03	0,02	0,01	0,01	0,01
	50,61	17,92	6,19	2,07	0,89	0,38	0,15	0,08	0,03	0,01	0,00	0,00	0,00	0,00
0,65	1,21	0,78	0,50	0,31	0,22	0,15	0,10	0,08	0,05	0,03	0,02	0,01	0,01	0,01
	67,86	24,01	8,27	2,77	1,19	0,51	0,20	0,11	0,03	0,01	0,00	0,00	0,00	0,00
0,75	1,39	0,90	0,57	0,36	0,25	0,18	0,12	0,09	0,06	0,04	0,02	0,01	0,01	0,01
	87,29	30,85	10,62	3,55	1,53	0,65	0,25	0,14	0,04	0,02	0,01	0,00	0,00	0,00
0,85	1,58	1,02	0,65	0,41	0,29	0,20	0,13	0,10	0,06	0,04	0,03	0,02	0,01	0,01
	108,85	38,44	13,22	4,42	1,90	0,81	0,31	0,17	0,05	0,02	0,01	0,00	0,00	0,00
1,00	1,85	1,20	0,76	0,48	0,34	0,24	0,16	0,12	0,07	0,05	0,03	0,02	0,02	0,01
	145,08	51,19	17,59	5,87	2,52	1,07	0,41	0,23	0,07	0,02	0,01	0,00	0,00	0,00
1,50		1,80	1,15	0,72	0,51	0,35	0,24	0,18	0,11	0,07	0,05	0,03	0,02	0,02
		104,88	35,95	11,96	5,13	2,17	0,83	0,46	0,14	0,05	0,02	0,01	0,00	0,00
2,00		2,40	1,53	0,96	0,68	0,47	0,31	0,24	0,15	0,10	0,06	0,04	0,03	0,02
		174,94	59,87	19,88	8,52	3,59	1,38	0,75	0,23	0,08	0,03	0,01	0,01	0,00
2,50			1,91	1,20	0,84	0,59	0,39	0,30	0,19	0,12	0,08	0,05	0,04	0,03
			89,04	29,53	12,64	5,33	2,04	1,12	0,35	0,12	0,04	0,01	0,01	0,00
3,00			2,29	1,45	1,01	0,71	0,47	0,37	0,22	0,14	0,09	0,06	0,05	0,04
			123,27	40,84	17,46	7,35	2,82	1,54	0,48	0,16	0,06	0,02	0,01	0,01
3,50			2,68	1,69	1,18	0,82	0,55	0,43	0,26	0,17	0,11	0,07	0,05	0,04
			162,38	53,75	22,97	9,66	3,70	2,02	0,62	0,21	0,07	0,02	0,01	0,01
4,00				1,93	1,35	0,94	0,63	0,49	0,30	0,19	0,12	0,08	0,06	0,05
				68,23	29,14	12,25	4,69	2,56	0,79	0,27	0,09	0,03	0,02	0,01
5,00				2,41	1,69	1,18	0,79	0,61	0,37	0,24	0,15	0,10	0,08	0,06
				101,72	43,41	18,23	6,97	3,80	1,17	0,40	0,14	0,05	0,03	0,01
7,00				3,37	2,36	1,65	1,10	0,85	0,52	0,33	0,21	0,13	0,11	0,08
				186,13	79,33	33,28	12,70	6,91	2,12	0,73	0,25	0,08	0,05	0,03
9,00					3,04	2,12	1,41	1,10	0,67	0,43	0,27	0,17	0,14	0,11
					124,65	52,24	19,91	10,83	3,32	1,14	0,39	0,13	0,07	0,04
10,00					3,38	2,35	1,57	1,22	0,74	0,48	0,30	0,19	0,15	0,12
					150,70	63,13	24,05	13,08	4,01	1,38	0,47	0,16	0,09	0,05
15,00						3,53	2,36	1,83	1,12	0,71	0,46	0,29	0,23	0,18
						131,15	49,88	27,09	8,29	2,84	0,97	0,32	0,18	0,10
20,00							3,14	2,44	1,49	0,95	0,61	0,38	0,30	0,24
							83,87	45,52	13,91	4,75	1,63	0,54	0,30	0,17
30,00							4,72	3,66	2,23	1,43	0,91	0,57	0,45	0,36
							174,87	94,82	28,93	9,87	3,37	1,11	0,63	0,35
40,00								4,88	2,98	1,90	1,22	0,77	0,60	0,48
								159,88	48,72	16,60	5,66	1,87	1,05	0,59
50,00									3,72	2,38	1,52	0,96	0,75	0,59
									73,06	24,87	8,48	2,79	1,57	0,89
70,00									5,21	3,33	2,13	1,34	1,06	0,83
									134,82	45,84	15,61	5,13	2,88	1,62
90,00										4,28	2,74	1,72	1,36	1,07
										72,45	24,65	8,09	4,55	2,56
100,00										4,76	3,04	1,92	1,51	1,19
										87,81	29,86	9,80	5,50	3,10
140,00										7,14	4,56	2,87	2,26	1,78
										184,31	62,58	20,51	11,51	6,48
180,00											5,47	3,45	2,71	2,14
											87,36	28,61	16,05	9,03
200,00											6,08	3,83	3,02	2,38
											105,96	34,69	19,46	10,94
250,00											7,60	4,79	3,77	2,97
											159,54	52,20	29,27	16,45
300,00												5,75	4,52	3,56
												72,92	40,87	22,97

 **italsan**  
pérdidas de carga\*

Se aconseja una pérdida máxima de 35-40 mmca/ml en circuitos cerrados y 50 mmca/ml en circuitos abiertos.

Índice

#### 5.3.4. Càlcul de les dimensions de les xarxes de conductes

S'adjunten els fulls resum del càlcul de les caigudes de pressió en les diferents xarxes de conductes que formen part del present projecte, així com el dimensionat de cada un dels trams, el aïllament, i el càlcul de les pèrdues tèrmiques.

En compliment de l'article IT 1.2.4.2.1.6 del Reglament de Instal·lacions Tèrmiques en Edificis (RITE), els conductes i accessoris de la xarxa de impulsio d'aire disposaran d'un aïllament tèrmic suficient para que la pèrdua de calor no sigui major que el 4% de la potència que transporten.

#### Conducte rectangular de fibra de vidre:

Gráfico de rozamiento para CLIMAVER PLUS R y CLIMAVER neto

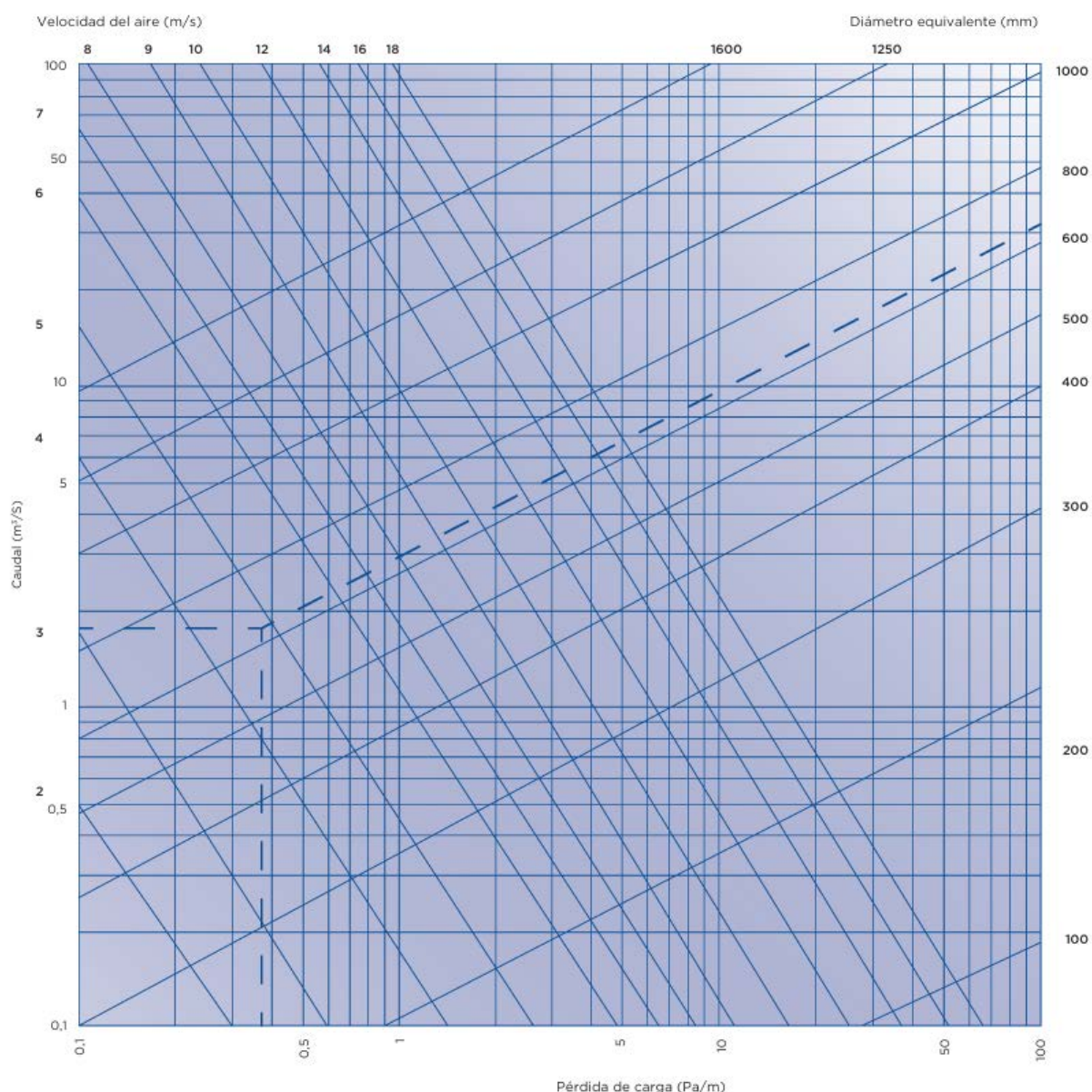



Conducte rectangular de xapa galvanitzada:

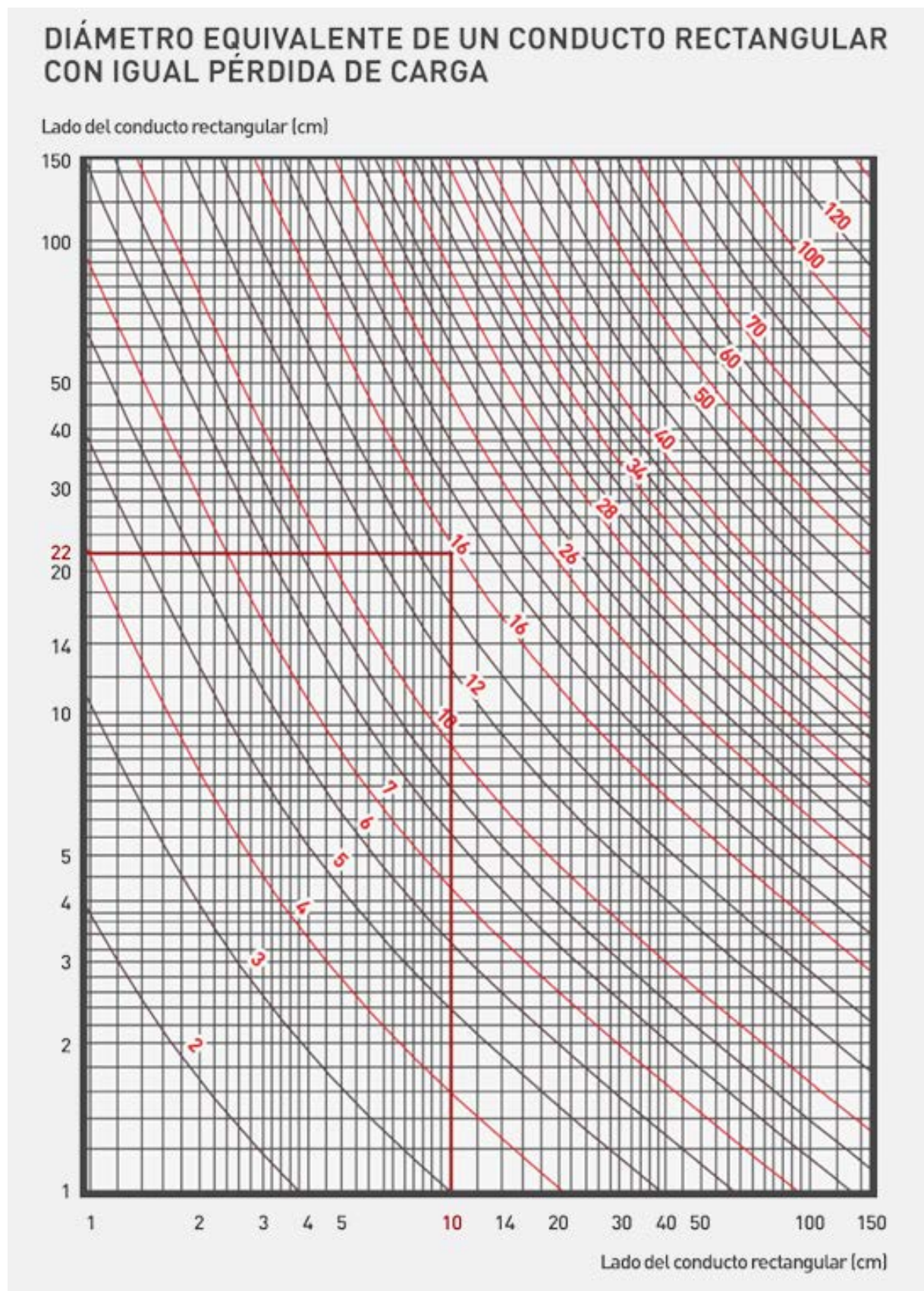



## CONDUCTOS CIRCULARES RECTILÍNEOS PÉRDIDA DE CARGA POR ROZAMIENTO DEL AIRE

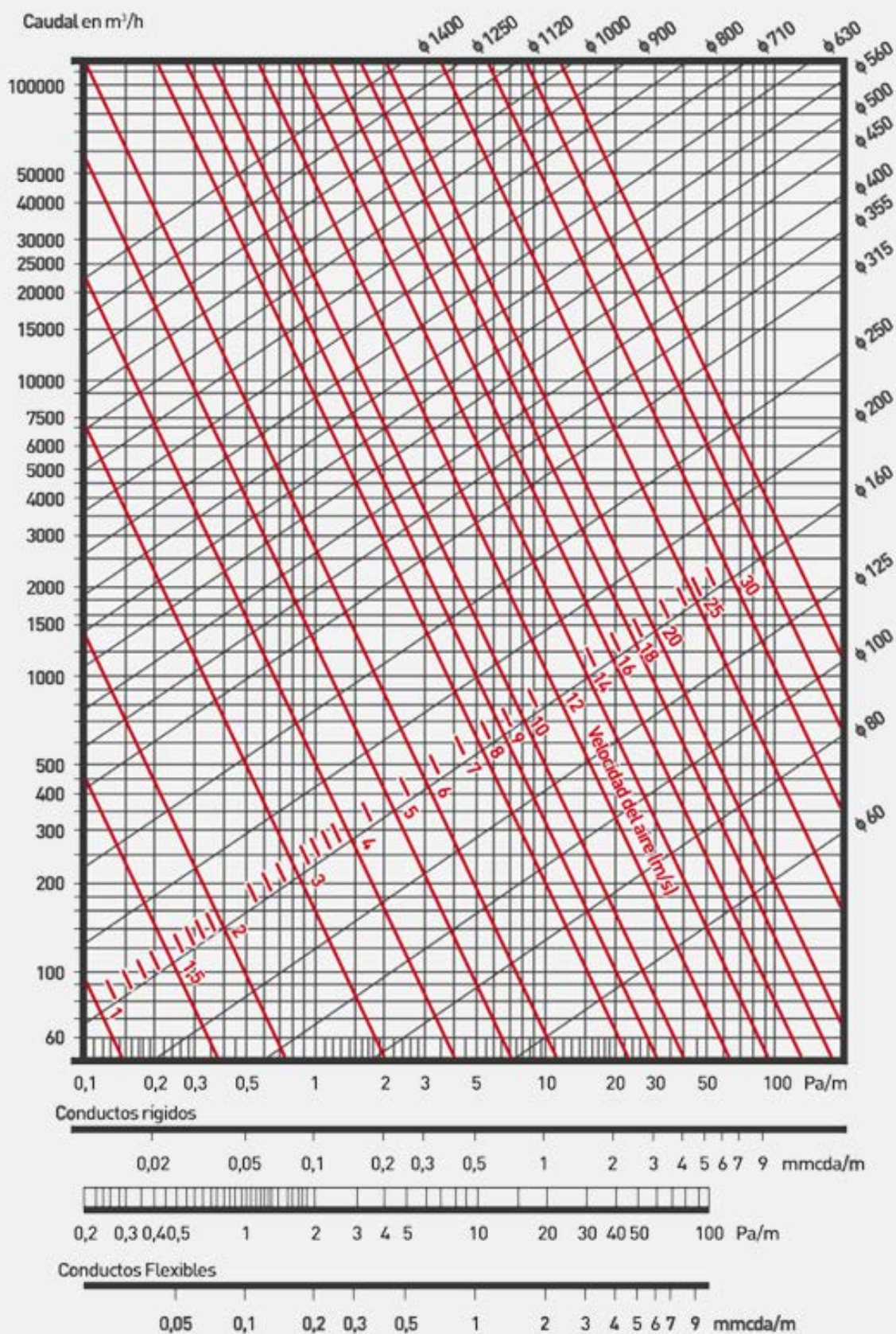

#### **5.3.5. Fitxes d'equips i components**

A continuació s'adjunten les fitxes tècniques que defineixen i especifiquen qualitativament els diferents equips i components que formen part de les instal·lacions descrites en aquesta Memòria.

La relació d'Especificacions en forma de fitxes tècniques és la següent:

- Equips autònoms
- Fan-coils
- Ventiladors
- Elements de difusió d'aire
- Comportes
- Recuperadors d'aire



## Fitxa Tècnica d'Equips Autònoms

## Definició de l'equip

Marca / Model	DAIKIN ZCAG50B	DAIKIN ZDXMG35F
Tipus (1)	Bomba de calor	Bomba de Calor
Tipus Condensació (Aire/Aigua)	Aire	Aire
Tipus Refrigerant	R32	R32

## Potència Nominal(2)

Fred (kW)	5	3,5
Calor (kW)	5,8	4

## Unitat Interior

Referència	ATI.01	ATI.02
Tipus	Cassette 4 vies	Conductes
Model	FCAG50B	FDXMG35F9
Cabal nominal (l/s)	145 - 194 - 232	103 - 122 - 145
Pressió Disponible (Pa)	---	30
Nivell Sonor (dBA)	27 - 29 - 31	27 - 35 - 35
Connex. Frigoríf. (Líqu. / Gas) (mm)	6,4 - 9,5	6,4 - 9,5
Desguàs (mm)	20	20
Potència Elèctrica (kW)	0,150	0,100
Tensió (V) / Fases	230-II	230-II
Pes (kg)	19,0	21
Ample (mm)	840	750
Fons (mm)	840	620
Alt (mm)	204	200

## Unitat Exterior

Referència	ATE.01	ATE.02
Model	RCAG50B	RZAG35B
Cabal nominal (l/s)	918	918
Nivell Sonor (dBA)	49	48
Potència Elèctrica (kW)	1,56	1,14
Tensió (V) / Fases	230-II	230-II
Pes (kg)	52	52
Ample (mm)	954	954
Fons (mm)	401	401
Alt (mm)	734	734

## Notes

1: Sol Fred (SF), Bomba de Calor (BC) / Compactes (C), Partits (P), Multisplit (MS), Roof-top (RT)

2: Capacitat frigorífica nominal amb: Temperatura Exterior 35°C Temperatura Interior 27 °C

Capacitat calorífica nominal amb: Temperatura Exterior 7°C Temperatura Interior 21 °C

## Fitxa Tècnica de Fan-Coils

### Definició de l'equip

Referència	FC01	FC02
Execució	HORIZZONTAL	HORIZZONTAL
Subjecció	SOSTRE	SOSTRE
Sistema	2 TUBS	2 TUBS
Tipus filtre / Eficàcia gravimètrica	G3 / 81%	G3 / 81%
Marca	AIRLAN	AIRLAN
Model	FCZI_PO 200	FCZI_PO 400

### Prestacions de fred (1)

Potència Sensible (kW)	1,05	2,14
Potència Total (kW)	1,29	2,93
Cabal màxim aigua (l/s)	0,062	0,140
DN connexió	15	20
DP bateria aigua (kPa)	13,00	20,00

### Prestacions de calor (2)

Potència (kW)	1,47	2,85
Cabal màxim aigua (l/s)	0,070	0,136
DN connexió	15	20
DP bateria aigua (kPa)	13,00	8,00

### Prestacions del ventilador (3)

Cabal aire a velocitat mitjana (l/s)	61	128
Cabal aire a velocitat alta (l/s)	81	167
Pressió disponible (Pa) (v. mitjana)	52	49
Potència sonora (dBA) (v. mitjana)	43	44
Nº de velocitats	0-10v	0-10v
Potència absorbible a velocitat màxima (W)	10	10
Tensió (V) / Fases	230-I	230-I

### Característiques físiques

Profunditat (mm)	453	453
Amplada (mm)	522	1.013
Alt (mm)	216	216
Pes (kg)	12	20

### Equips de control

Número vies vàlvula	2 VIAS	2 VIAS
Acció vàlvula	PROPORCIONAL	PROPORCIONAL

### Notes

- (1): Capacitat frigorífica nominal amb: Temperatura entrada aigua: 7°C; Temperatura aire interior: 27°C BS, 19  
 (2): Capacitat calorífica nominal amb: Temperatura entrada aigua: 65°C; Temperatura aire interior: 20°C BS  
 (3): Motor a velocitat mitjana

## Fitxa Tècnica de Ventiladors

### Definició de l'equip

Referència	VE01
Zona	Extracció Plenum RM
Tipus (1)	Helicocentrífug
Instal·lació	En conducte
Marca / Model	SOLER & PALAU TD-1000 SILENT ECOWATT CAV

### Prestacions

Cabal d'Aire (l/s)	181
Pressió disponible (Pa)	150
Potència Sonora (dBA)	66
Número de velocitats	Variable
Potència elèctrica absorbida (W)	39
Potència elèctrica (kW) / Tensió-Fases	0,1 / 230-II
Transmissió (2)	Directa

### Característiques Físiques

Diàmetre (mm)	200
Longitud (mm)	570
Amplada (mm)	330
Alçada (mm)	265
Pes (kg)	9

### Notes:

(1): Centrífug/Axial/Helicocentrífug

(2): Directa/Corretja

## Fitxa Tècnica de Difusió d'Aire

Ref.	Rang de Cabal d'Aire (l/s)	Mida (mm)	Tipus de Instal·lació		Construcció		Accessoris	Marca	Model
			Plenum de Connexió	Connexió Flexible	Material	Lamel·les			
DC01	56 - 83	Ø300	NO	200	Acero	Fijas	Pont de muntatge+Regulador	TROX	ADLR 2-C
DC02	111 - 222	Ø412	NO	300	Acero	Fijas	Pont de muntatge+Regulador	TROX	ADLR 4-C
RR01	138 - 194	625x125	NO	--	Aluminio	Fijas	Lacada según RAL	TROX	XGM-H-F0 525x165/A
RE01	15 - 83	225x125	NO	--	Aluminio	Fijas	Lacada según RAL	TROX	XGM-H-F0 225x125/AG
RE02	65 - 135	525x125	NO	--	Aluminio	Fijas	Lacada según RAL	TROX	XGM-H-F0 525x125/AG
RI01	15 - 56	225x125	NO	--	Aluminio	Fijas	Lacada según RAL	TROX	XGM-H-F0 225x125/AG
RA01	125 - 181	400x330	--	--	Acero	--	Acero galvanizado	TROX	WG-400x330
CR01	6 - 65	Ø100- 232	--	--	Acero	--	Caja de regulación fija de caudal	TROX	VFC-10
CR02	181	Ø200- 250	--	--	Acero	--	Caja de regulación fija de caudal	TROX	AK-200 -BELIMO

DC : Difusor Circular  
DQ : Difusor Cuadrado  
DR : Difusor Rotacional  
DL : Difusor Lineal  
RR : Reixa de Retorn  
RE : Reixa d'Extracció

TB : Tovera  
DS : Difusor de Sól  
DD : Difusor Desplazamiento  
BE : Boca Extracción  
RI : Reixa d'Impulsió  
RA : Presa / Descarga Aire exterior

CM : Regulació Manual  
CR : Reguladores de Cabal  
CV : Reguladores VAV  
CC : Comportes Tallafocs  
CS : Comportes de Sobrepressió  
CD : Desenfumate

## Fitxa de Climatitzadors

Definició de l'equip	
Referència	RC01
Zona climatitzada	AIRE PRIMARI
Tipus	Horizontal 2 pisos
Execució	Normal-Interior
Cabal Aire (C/V)	Constante
Marca	SOLER & PALAU
Model	CAD-COMPCAT 500 ECOWATT
Secció pre-filtre	
Tipus	M5
Rendiment gravimètric/opacimètric (%)	70%
Secció ventilador de retorn	
Tipus	EC
Cabal Aire (l/s)	125
Pressió disponible (Pa)	220
Potència sonora (dBA)	55
Potència elèctrica absorbida (W)	160
Potència elèctrica (kW) / Tensió-Fases	0,16/230-II
(W/m³/s) / SFP (Categoria)	
Dispositiu medició i control de cabal	--
Secció recuperació estàtica plaques	
Cabal Aire (l/s)	125
Rendiment mínim (%)	8,2,2%
Potència de recuperació (kW)	2,73
Secció filtre	
Tipus	F7
Rendiment gravimètric/opacimètric (%)	70%
Secció ventilador d'impulsió	
Tipus	EC
Cabal Aire (l/s)	125
Pressió disponible (Pa)	180
Potència sonora (dBA)	57
Potència elèctrica absorbida (W)	160
Potència elèctrica (kW) / Tensió-Fases	0,16/230-II
Característiques físiques aproximades	
Longitud (mm)	1.120
Amplada (mm)	698
Alçada (mm)	289
Pes (kg.)	70

## 6. INSTAL·LACIÓ DE PROTECCIÓ CONTRAINCEDIS

### 6.1. NORMATIVA I REGLAMENTACIÓ

A les instal·lacions projectades li són d'aplicació entre d'altres les següents reglamentacions:

- REIAL DECRET 314/2006, de 17 de març, pel que s'aprova el Codi Tècnic de l'Edificació (BOE núm. 74, 28/03/2006) i modificacions posteriors.

Article 11. Exigències bàsiques de seguretat en cas d'incendi (SI).

11.4 Exigència bàsica SI 4: Instal·lació de protecció contra incendis.

11.5 Exigència bàsica SI 5: Intervenció de bombers.

Article 12. Exigències bàsiques de seguretat d'utilització i accessibilitat (SUA).

12.4 Exigència bàsica SUA 4: Seguretat en front al risc causat per il·luminació inadequada.

12.8 Exigència bàsica SUA 8: Seguretat en front al risc causat per l'acció del llamp.

12.9 Exigència bàsica SUA 9: Accessibilitat

- Reglament d'instal·lacions de protecció contra incendis.  
Reial Decret 513/2017, de 22 de maig, del Ministeri d'Economia, indústria i Competitivitat (BOE núm. 139, 12/06/2017)
- Normes UNE d'obligat compliment.

### 6.2. DESCRIPCIÓ GENERAL DE LA INSTAL·LACIÓ

Les instal·lacions previstes a l'edifici són les següents:

- Extintors portàtils
- Equips de mànega BIE's (25mm)
- Detecció automàtica d'incendis locals de risc
- Polsadors manuals d'alarma
- Transmissió acústica d'alarma

Les línies principals de distribució recorreran pels patis i passadissos principals de l'edifici.

### 6.3. EXTINTORS

Els extintors portàtils seran l'element bàsic d'actuació en cas d'incendi. Es repartiran en tota la superfície de l'edifici de manera que la distància màxima des de qualsevol punt d'una planta fins a un extintor sigui sempre inferior a 15 metres. S'utilitzaran extintors de pols sec polivalent antibrasa o de diòxid de carboni CO<sub>2</sub> en els llocs amb risc d'incendi d'origen elèctric. Els extintors disposaran de broquet, mànega i dispositiu d'interrupció de sortida de l'agent extintor a voluntat de l'operador.

Els extintors situats en la zona d'alta ressonància seran amagnètics per minimitzar riscos d'actuacions dintre del imant de la ressonància.

### 6.4. EQUIPS DE MÀNEGA BIE'S

L'edifici ja disposa de sistema de mànegues i equips d'acumulació i bombeig.

Es repartiran equips de mànega en totes les zones reformades de l'edifici, de manera que existeixi un equip de mànega a menys de 5 metres de qualsevol accés a la planta, que no existeixin punts de les plantes a més de 25 metres d'un equip de mànega i que amb el radi d'acció de les mànega es tapi la totalitat de la superfície de les plantes.

Es col·locaran equips de mànega semirígida de 25mm de diàmetre, amb calaix metàl·lic amb porta d'accés, debanell, clau de tall, manòmetre, aixeta de comprovació, mànega amb triple efecte de llamp, boira i protecció.

La xarxa d'equips de mànega es realitzarà amb canonada d'acer negre estirat.

## **6.5. DETECCIÓ AUTOMÀTICA D'INCENDIS**

En Les dependències de risc de l'edifici es col·locarà una instal·lació de detecció automàtica d'incendis.

S'utilitzaran detectors òptics de fums d'identificació individual excepte en locals especials que aquest tipus de detectors pugui causar falses alarmes i en els que s'utilitzaran detectors tèrmics i termovelocimètrics combinats, també anomenats multisensorials, per evitar falses alarmes.

Els detectors s'instal·laran amb una densitat d'un detector òptic de fums cada 60m<sup>2</sup> o fracció i els detectors tèrmics i termovelocimètrics cada 30m<sup>2</sup> o fracció.

La instal·lació de detecció automàtica d'incendis s'inicia en la central automàtica d'incendis situada al centre de control d'urgències a la planta baixa de la zona nova. Des de la central de detecció parteixen les línies en forma de llaç tancat, que efectuen una distribució per sostre fals de cada planta i muntant vertical pel pati d'instal·lacions de comunicacions i seguretat fins a alimentar a cada detector, polsador o sirena.

En la planta, tocant als equips de mànega s'instal·laran polsadors manuals d'alarma d'identificació individual, connectats a la central de detecció, de manera que la distància màxima des de qualsevol punt d'una planta fins a un polsador manual sigui sempre inferior a 25 metres.

Des de la central de detecció la transmissió acústica de l'alarma es realitzarà preferentment mitjançant les sirenes electròniques de dos tons en cada planta per donar avisos generals o per planta, així com avisos lumínics per a gent sorda.

Al funcionar un detector automàtic o un polsador manual d'alarma es posaran en marxa una sèrie d'actuacions previstes en el Manual d'Autoprotecció de l'edifici, com són baixada automàtica dels ascensors a la planta baixa quedant a disposició exclusiva dels bombers mitjançant clau, parada de les instal·lacions de climatització, ventilació i extracció d'aire, ordre de tancament de les portes tallafocs intercalades en els conductes de climatització i ventilació, alliberament dels electroimants retinguts de portes tallafocs delimitadores de sectors d'incendi, avisos d'alarma i actuació de les sirenes.

## **6.6. BASES DE CàLCUL I CàLCULS SISTEMA DE PROTECCIÓ CONTRA INCENDIS**

### **EXTINCIÓ CONTRA INCENDIS**

#### **CONSUMS UNITARIS**

Els cabals dels punts de consum de l'edifici:

Cabal unitari de càlcul per a cada BIE de 45 mm: 3,3 l/s.

Cabal unitari de càlcul per a cada BIE de 25 mm: 1,6 l/s.

Pressió mínima acceptada en la punta de llança de les dues BIE més desfavorables hidràulicament en cas de funcionament simultani: 2 bar.

### **BASES DE CàLCUL PER A LA XARXA D'EXTINCIÓ CONTRA INCENDIS**

#### **Càlcul de diàmetres**

MEMÒRIA DEL PROJECTE EXECUTIU PER A LA IMPLANTACIÓ D'UNA NOVA ÀREA DE RESSONÀNCIA MAGNÈTICA A L'HOSPITAL DE BERGA



El diàmetre de les canonades s'obté a partir de les velocitats màximes admeses en circuits d'aigua d'incendis: en general d'1,5 m/s a 2 m/s en la distribució interior en edificis que exigeixen un nivell acústic baix (teatres, auditoris,...), en altres casos es poden admetre velocitats superiors, fins a 6-8 m/s. El diàmetre nominal (DN) es calcula amb l'expressió següent:

$$DN(mm) = \sqrt{\frac{4.000 \times Q_{acometida} (l/s)}{\pi \times V(m/s)}}$$

on Q és el cabal simultani en l/s i v la velocitat en m/s. En el nostre cas considerem dos BIE's de 25 mm en funcionament 3,2 l/s amb una pressió mínima en planta soterrani de 3 bar. L'edifici disposa de 6 plantes superior i el sistema desenvolupa una pressió de 6 bar, per tant disposem de pressió i cabal suficient.

## EXTINTORS

Distància màxima des de qualsevol punt d'una planta fins a un extintor: 15 m.

Densitat d'extintors portàtils en zones diàfanes: 1 extintor cada 300 m<sup>2</sup> o fracció de superfície.

Extintors sobre carro de 25 kg per cada 1.500 m<sup>2</sup> o fracció de superfície: 1 ut.

Els extintors tindran les capacitats i eficàcies mínimes següents:

- Pols seca polivalent antibrasa: 6 kg 21A-113B
- Anhídrid carbònic (CO<sub>2</sub>): 5 kg 55B
- Pols seca polivalent antibrasa sobre carro: 25 kg
- Anhídrid carbònic (CO<sub>2</sub>): 2 x 10 kg

## DETECCIÓ AUTOMÀTICA D'INCENDIS

Les superfícies de vigilància de cada detector i les distàncies entre detectors per a sostres amb inclinació menor igual de 20% és segons la UNE 23007-14 de:

Detectors de fums (iònic i òptic):

- Per a superfície local ≤80 m<sup>2</sup> i alçada de local ≤ 12m: Sup. de vigilància=80 m<sup>2</sup>. Cap punt del sostre o de la coberta quedarà situat a una distància horitzontal d'un detector major d'6,6m.
- Per a superfície local >80 m<sup>2</sup> i alçada de local ≤ 6 m: Sup. de vigilància=60 m<sup>2</sup>. Cap punt del sostre o de la coberta quedarà situat a una distància horitzontal d'un detector major d'5,7m.
- Per a superfície local >80 m<sup>2</sup> i 6< alçada de local ≤12 m: Sup. de vigilància=80 m<sup>2</sup>. Cap punt del sostre o de la coberta quedarà situat a una distància horitzontal d'un detector major d'6,6m.

Detector tèrmic:

- Per a superfície local ≤30 m<sup>2</sup> i alçada de local ≤ 6m: Sup. de vigilància=30 m<sup>2</sup>. Cap punt del sostre o de la coberta quedarà situat a una distància horitzontal d'un detector major d'4,4m.
- Per a superfície local >30 m<sup>2</sup> i alçada de local ≤ 6m: Sup. de vigilància=20 m<sup>2</sup>. Cap punt del sostre o de la coberta quedarà situat a una distància horitzontal d'un detector major d'6,5m.

MEMÒRIA DEL PROJECTE EXECUTIU PER A LA IMPLANTACIÓ D'UNA NOVA ÀREA DE RESSONÀNCIA MAGNÈTICA A L'HOSPITAL DE BERGA

Detector de flama: Sup. de vigilància= $h \times 40 \text{ m}^2$   $h$ =altura en m, màxim de  $250 \text{ m}^2$

Autonomia mínima de les bateries d'emergència per a les Centrals de Detecció Automàtica d'incendis: una (1) hora en estat d'alarma i setanta dues (72) hores en repòs.

Número màxim de fils d'1 mm<sup>2</sup> de secció per tub rígid:

<u><b>Diàmetre mm</b></u>	<u><b>Tub material plàstic</b></u>	<u><b>Tub metàl·lic</b></u>
12	4	6
16	6	8
20	8	12
25	14	18
32	26	34
40	42	52
50	70	86

## 7. INSTAL·LACIÓ DE TRANSPORT

Al projecte no es contempla el canvi, substitució o nova instal·lació de cap elements vertical de transport. L'edifici disposa d'un ascensor per a personal entre les plantes baixa i primera.

## 8. INSTAL·LACIÓ DE COMUNICACIONS

### 8.1. DESCRIPCIÓ GENERAL DE LA INSTAL·LACIÓ

Partint de les hipòtesis actuals i en previsió de les futures del món de les telecomunicacions, es considera essencial en aquest projecte bàsic contemplar sota un factor d'integració les instal·lacions de comunicacions, de tal manera que possibiliti realitzar una gestió tècnica dels seus recursos el més simplificada possible, facilitant la interacció entre els propis sistemes i aprofitant al màxim les possibilitats de cadascun d'ells.

Per això, es planteja basar les comunicacions en dos sistemes fonamentals:

- Sistemes de veu i dades.
- Sistema de seguretat (control d'accessos).
- TV terrestre
- Megafonia
- Informació pacients
- Bucle magnètic (si és d'aplicació)

Finalment, el factor d'integració recaurà en el Sistema de Gestió d'Instal·lacions.

Important, tots els requeriments dels elements terminals, equips i configuració seguiran les prescripcions i normes del CTTI.

### 8.2. INFRAESTRUCTURA DE TELECOMUNICACIONS

S'ha previst una infraestructura mínima necessària per suportar el conjunt dels següents serveis:

- Serveis de Telefonia Bàsica i Xarxa Digital de Serveis Integrats (TB + XDSI).
- Telecomunicacions per cable (TLCA).

L'edifici disposa ja de fibra òptica externa i servidor central. Actualment disposa de distribuïdor principal per a l'edifici existent i distribuïdors secundaris per planta o plantes.

La implantació del sistema es realitzarà considerant el número de punts de connexió i distribuïts en l'edifici.

#### 8.2.1. Distribució

Cada punt de connexió d'usuari, disposarà de capacitat per suportar com a mínim els següents serveis:

- 1 Servei de Telefonia o similar.
- 1 Servei de Transmissió de Dades.

La implantació del sistema es realitzarà considerant el número de punts de connexió representat en els plànols corresponents i distribuïts en l'edifici.

El sistema disposa de capacitat per suportar les comunicacions dels sistemes i serveis sobre Terminacions de Xarxa tipus "modular jack" de 8 pins RJ-45 d'acord amb l'estàndard de la categoria 6 i classe D, així com els estàndards en SCE de EIA / TIA, ISO / IEC i CENELEC respectius.

### 8.3. TV TERRESTRE

Als espais que s'indiquin per part del servei s'instal·laran preses de televisió terrestre, aquesta instal·lació es connectarà a la infraestructura actual amb els elements necessaris d'amplificació i distribuïdor per disposar d'uns senyals potents als punts de connexió. Principalment a la zona ampliada de Hemodiàlisis.

#### 8.4. MEGAFONIA

Cal preveure la modificació i ampliació de la instal·lació de megafonia tant als espais nous com als reformats.

S'instal·larà un equip amplificador nou multicanal per poder donar avisos generals i particulars a les zones de l'edifici especificades pel servei. Tanmateix el sistema es completarà amb micròfon de sobretaula. El sistema estarà format per altaveus repartits uniformement per les zones comunes de l'establiment amb una potencia sonora adient per ser escoltats en totes les zones.

La instal·lació del sistema complirà amb la **normativa de seguretat EN-54** que és la que regula els sistemes de detecció i alarmes d'incendi obligatòria a partir del 2011. Aquesta norma entre altres aspectes, regula els requeriments d'alimentació dels sistemes d'alarma, requisits mecànics, elèctrics i d'accessibilitat dels equips utilitzats i supervisió e indicació de possibles incidències en les línies de transmissió d'alimentació, comunicació, i videograbador d'alarmes preestablertes.

#### 8.5. INFORMACIÓ A PACIENTS

En les sales d'espera i vestíbuls d'accés es deixaran previsions i suports per a la instal·lació de televisors d'informació als usuaris, amb una previsió d'alimentació de força i dades per poder llegir les targetes sanitàries e informació a la pantalla d'informació en lloc visible. Tanmateix cada consulta disposarà d'un punt d'informació al costat de cada porta d'entrada formada per un presa RJ45 PoE.

#### 8.6. CONTROL D'ACCÉS

En funció dels criteris de seguretat que marqui el Servei, s'instal·laran sistemes de control d'accés locals als lloc de màxima sensibilitat pel contingut de material o persones que es puguin trobar. En aquest sentit es podria deixar control d'accés en els magatzems, sales de neveres amb vacunes, vestuaris, etc.

## 9. COMPLIMENT CODI TÈCNIC

S'estableixen les seccions següents del Codi Tècnic de l'Edificació a compliment:

- Document Bàsic HS, Salubritat
- Document Bàsic HE, Estalvi d'energia.
- Document Bàsic SI, Seguretat en cas d'incendi
- Document Bàsic SUA, Seguretat d'utilització i accessibilitat

### 9.1. JUSTIFICACIÓ CTE DB-HS

Exigències bàsiques de salubritat i protecció del medi ambient

REIAL DECRET 314/2006, de 17 de març, pel qual s'aprova el Codi tècnic de l'edificació. (BOE núm. 74, 28 març 2006)

Aquest document bàsic (DB) té per objecte establir regles i procediments que permeten complir el requisit bàsic d'estalvi d'higiene, salut i protecció del medi ambient. Les seccions d'aquest DB es corresponen amb les exigències bàsiques HS 1 a HS 6. La correcta aplicació de cada secció suposa el compliment de l'exigència bàsica corresponent. La correcta aplicació del conjunt del DB suposa que se satisfà el requisit bàsic "Higiene, salut i protecció del medi ambient"-

Article 13. Exigències bàsiques de salubritat (HS) «Higiene, salut i protecció del medi ambient

L'objectiu del requisit bàsic «Higiene, salut i protecció del medi ambient», tractat en endavant sota el terme salubritat, consisteix a reduir a límits acceptables el risc que els usuaris, dins dels edificis i en condicions normals d'utilització, pateixin molèsties o malalties, així com el risc que els edificis es deteriorin i que deteriorin el medi ambient en el seu entorn immediat.

Per satisfer aquest objectiu, els edificis es projectaran, construïran, mantindran i utilitzaran de manera que es compleixin les exigències bàsiques que s'estableixen als apartats següents.

El Document Bàsic «DB-HS Salubritat» especifica paràmetres objectius i procediments el compliment dels quals assegura la satisfacció de les exigències bàsiques i la superació dels nivells mínims de qualitat propis del requisit bàsic de salubritat.

13.1 Exigència bàsica HS 1: Protecció davant de la humitat: es limitarà el risc previsible de presència inadequada d'aigua o humitat a l'interior dels edificis i als seus tancaments com a conseqüència de l'aigua procedent de precipitacions atmosfèriques, d'escorrenties, del terreny o de condensacions, disposant mitjans que la impedeixin. danys.

13.2 Exigència bàsica HS 2: Recollida i evacuació de residus: els edificis disposaran d'espais i mitjans per extreure els residus ordinaris que s'hi generen de forma d'acord amb el sistema públic de recollida de manera que es faciliti la separació adequada en origen d'aquests residus, la recollida selectiva d'aquests i la gestió posterior.

13.3 Exigència bàsica HS 3: Qualitat de l'aire interior:

Els edificis disposaran de mitjans perquè els seus recintes es puguin ventilar adequadament, eliminant els contaminants que es produeixen de manera habitual durant l'ús normal dels edificis, de manera que s'aporti un cabal suficient d'aire exterior i es garanteixi l'extracció i l'expulsió de l'aire viciat pels contaminants.

Per limitar el risc de contaminació de l'aire interior dels edificis i de l'entorn exterior a façanes i patis, l'evacuació de productes de combustió de les instal·lacions tèrmiques es produirà amb caràcter general per la coberta de l'edifici, independentment del tipus de combustible i de l'aparell que s'utilitzi, i d'acord amb la reglamentació específica sobre instal·lacions tèrmiques.

13.4 Exigència bàsica HS 4: Subministrament d'aigua:

els edificis disposaran de mitjans adequats per subministrar a l'equipament higiènic previst aigua apta per al consum de manera sostenible, aportant cabals suficients per al seu funcionament, sense alteració de les propietats d'aptitud per al consum i impeditint els possibles retorns que puguin contaminar la xarxa, incorporant mitjans que permetin l'estalvi i el control del cabal de l'aigua.

Els equips de producció d'aigua calenta dotats de sistemes d'acumulació i els punts terminals d'utilització tindran unes característiques tals que evitin el desenvolupament de gèrmens patògens.

13.5 Exigència bàsica HS 5: Evacuació d'aigües: els edificis disposaran de mitjans adequats per extreure les aigües residuals que s'hi generen de forma independent o conjunta amb les precipitacions atmosfèriques i amb els vessaments.

13.6 Exigència bàsica HS 6: Protecció davant de l'exposició al radó: Els edificis disposaran de mitjans adequats per limitar el risc previsible d'exposició inadequada a radó procedent del terreny als recintes tancats.

## HS2 RECOLLIDA I EVACUACIÓ DE RESIDUS

Aquesta secció s'aplica als edificis d'habitatges de nova construcció, tinguin locals o no destinats a altres usos, pel que fa a la recollida dels residus ordinaris que s'hi generen. No és aplicable.

## HS3 QUALITAT DE L'AIRE INTERIOR

Aquesta secció s'aplica, als edificis d'habitatges, a l'interior dels mateixos, els magatzems de residus, els trasters, els aparcaments i els garatges; i, als edificis de qualsevol altre ús, als aparcaments i als garatges. Es considera que formen part dels aparcaments i els garatges les zones de circulació dels vehicles.

Es consideren inclosos en l'àmbit d'aplicació els edificis d'habitatges de qualsevol tipus, fins i tot els habitatges aïllats, en filera o aparellats.

Per a locals de qualsevol altre tipus es considera que es compleixen les exigències bàsiques si s'observen les condicions establertes al RITE.

La justificació del compliment de l'exigència HS3 mitjançant el compliment del RITE es desenvolupa al projecte executiu d'instal·lacions.

## HS4 SUBMINISTRAMENT D'AIGUA

Aquesta secció s'aplica a la instal·lació de subministrament d'aigua als edificis inclosos a l'àmbit d'aplicació general del CTE.

Les ampliacions, modificacions, reformes o rehabilitacions de les instal·lacions existents es consideren incloses quan s'amplia el nombre o la capacitat dels aparells receptors existents a la instal·lació.

Per aplicar aquesta secció cal seguir la seqüència de verificacions que s'exposa a continuació:

1. Compliment de les condicions de disseny de l'apartat 3.
2. Compliment de les condicions de dimensionament de l'apartat 4.
3. Compliment de les condicions d'execució, de l'apartat 5.



4. Compliment de les condicions dels productes de construcció de l'apartat 6.

5. Compliment de les condicions d'ús i manteniment de l'apartat 7.

### CONDICIONS MÍNIMES DE SUBMINISTRAMENT

Cabal mínim per a cada tipus d'aparell

Taula 2.1 Cabal instantani mínim per a cada tipus d'aparell

Tipus d'aparell	Cabal instantani mínim d'aigua freda [dm <sup>3</sup> /s]	Cabal instantani mínim d'ACS [dm <sup>3</sup> /s]
Rentamans	0,05	0,03
Lavabo	0,10	0,065
Dutxa	0,20	0,10
Banyera de 1,40 m o més	0,30	0,20
Banyera de menys de 1,40 m	0,20	0,15
Bidet	0,10	0,065
Inodor amb cisterna	0,10	-
Inodor amb fluxor	1,25	-
Urinaris amb aixeta temporitzada	0,15	-
Urinaris amb cisterna (c/u)	0,04	-
Aigüera domèstica	0,20	0,10
Aigüera no domèstica	0,30	0,20
Rentaplats domèstic	0,15	0,10
Rentavaixelles industrial (20 serveis)	0,25	0,20
Safareig	0,20	0,10
Rentadora domèstica	0,20	0,15
Rentadora industrial (8 kg)	0,60	0,40
Aixeta aïllada	0,15	0,10
Aixeta garatge	0,20	-
Abocador	0,20	-

### Pressió mínima i màxima

Als punts de consum la pressió mínima ha de ser:

- 100 KPa per aixetes comunes.
- 150 KPa per a fluxors i escalfadors.

Així mateix, no s'ha de sobrepassar els 500 KPa, segons el CTE.

## **DISSENY DE LES INSTAL·LACIONS**

### Esquema general de la instal·lació d'aigua freda

En funció dels paràmetres de subministrament de cabal (continu o discontinu) i pressió (prou o insuficient) corresponents al municipi, localitat o barri, on vagi situat l'edifici s'escollirà algun dels esquemes que figuren a continuació:

- Edifici amb un sol titular.
- ☒ (Coincideix en part la Instal·lació Interior General amb la Instal·lació Interior Particular).

<input checked="" type="checkbox"/>	Aljub i grup de pressió. (Subministrament públic discontinu i pressió insuficient).
<input type="checkbox"/>	Dipòsit auxiliar i grup de pressió. (Només pressió insuficient).
<input type="checkbox"/>	Dipòsit elevat. Pressió suficient i subministrament públic insuficient.
<input type="checkbox"/>	Abastament directe. Subministrament públic i pressió suficients.

- ☐ Edifici amb múltiples titulars.

<input type="checkbox"/>	Aljub i grup de pressió. Subministrament públic discontinu i pressió insuficient.
<input type="checkbox"/>	Dipòsit auxiliar i grup de pressió. Només pressió insuficient.
<input type="checkbox"/>	Abastament directe. Subministrament públic continu i pressió suficient.

Edifici amb un sol titular

Esquema 3.1.a.1.  
Esquema 3.1.a.2.

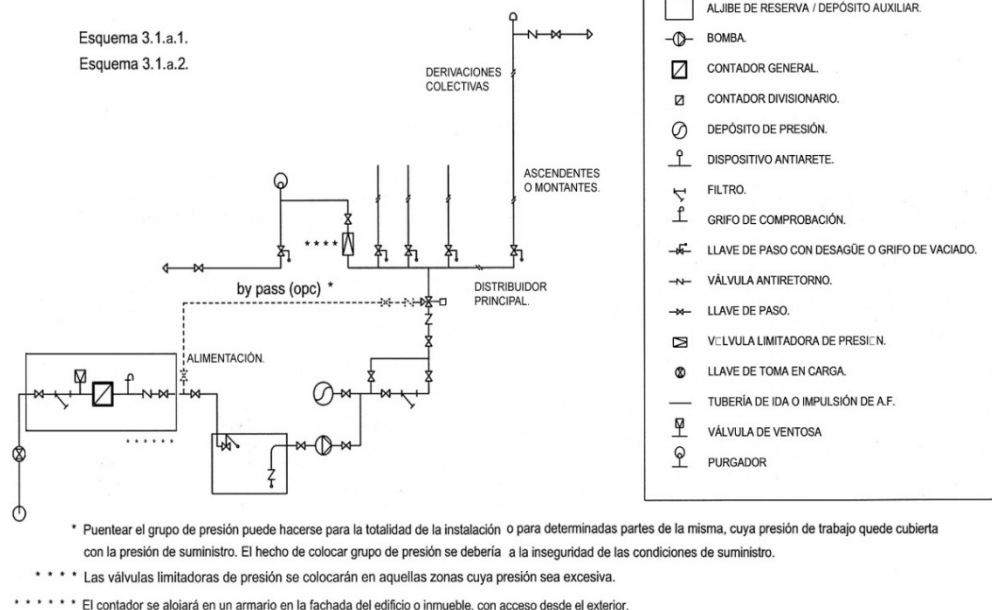

Dipòsit elevat. Pressió suficient i subministrament públic insuficient.

Esquema 3.1.a.3

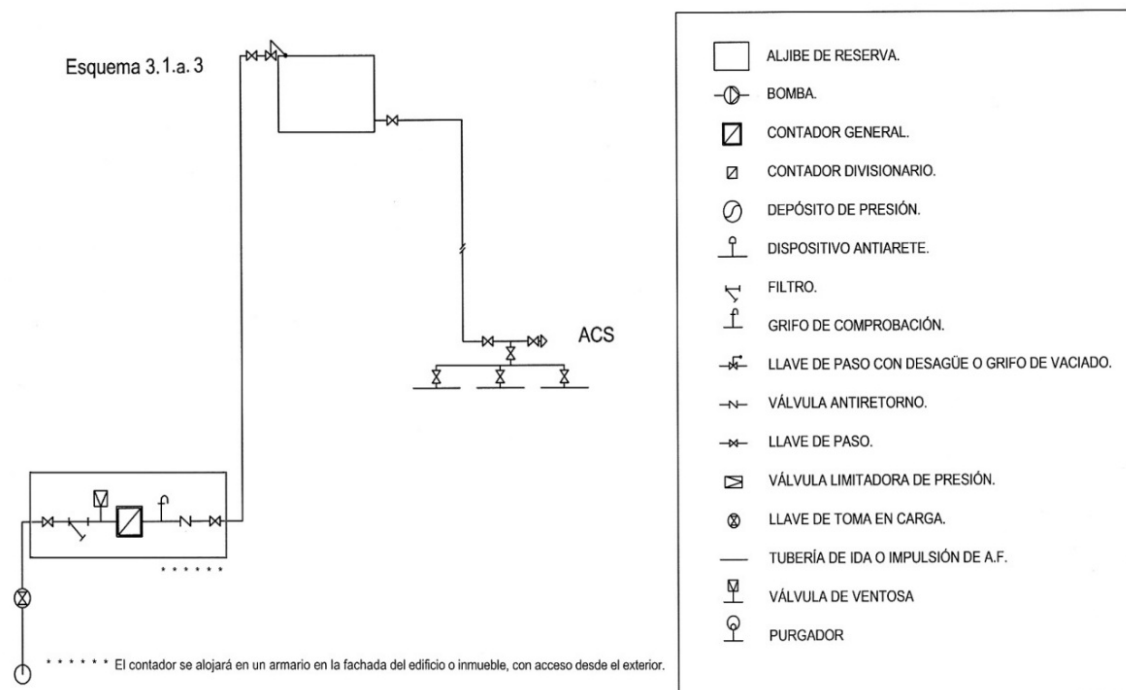

Abastament directe. Subministrament públic i pressió suficients.

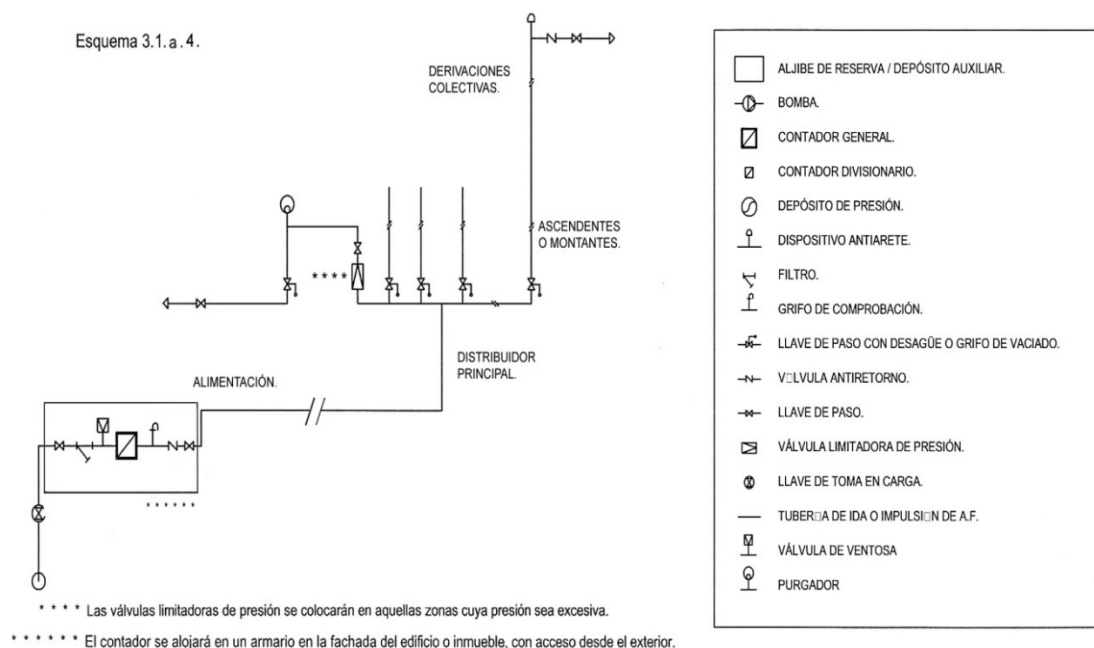

Per ampliar la informació descrita en aquest apartat, podeu consultar els plànols en el projecte executiu d'instal·lacions.

## DIMENSIONAT DE LES INSTAL·LACIONS

### Reserva d'espai per al comptador general

Als edificis dotats amb comptador general únic es preveurà un espai per a un armari o una cambra per allotjar el comptador general de les dimensions indicades a la taula 4.1.

Taula 4.1 Dimensions de l'armari i de la cambra per al comptador general

Dimensions en mm	Diàmetre nominal del comptador en mm										
	Armari					Cambra					
	15	20	25	32	40	50	65	80	100	125	150

Llarg	600	600	900	900	1300	2100	2100	2200	2500	3000	3000
Ample	500	500	500	500	600	700	700	800	800	800	800
Alt	200	200	300	300	500	700	700	800	900	1000	1000

### 3.2 Dimensionat de les xarxes de distribució

El càlcul es realitzarà amb un primer dimensionat seleccionant-ne el tram més desfavorable i obtenint-se uns diàmetres previs que posteriorment caldrà comprovar en funció de la pèrdua de càrrega que s'obtingui amb aquests.

Aquest dimensionat es farà sempre tenint en compte les peculiaritats de cada instal·lació i els diàmetres obtinguts seran els mínims que facin compatibles el bon funcionament i la seva economia.

#### Dimensionat dels trams

El dimensionament de la xarxa es farà a partir del dimensionament de cada tram, i per això es partirà del circuit considerat com a més desfavorable que serà aquell que compti amb la major pèrdua de pressió deguda tant al fregament com a la seva altura geomètrica.

El dimensionament dels trams es farà d'acord al procediment següent:

el cabal màxim de cada tram serà igual a la suma dels cabals dels punts de consum alimentats pel mateix d'acord amb la taula 2.1.

establiment dels coeficients de simultaneïtat de cada tram d'acord amb un criteri adequat.

determinació del cabal de càlcul en cada tram com a producte del cabal màxim pel coeficient de simultaneïtat corresponent.

elecció d'una velocitat de càlcul compresa dins dels intervals següents:

canonades metàl·liques: entre 0,50 i 2,00 m/s

canonades termoplàstiques i multicapes: entre 0,50 i 3,50 m/s

Obtenció del diàmetre corresponent a cada tram en funció del cabal i de la velocitat.

#### Comprovació de la pressió

Es comprovarà que la pressió disponible al punt de consum més desfavorable supera amb els valors mínims indicats a l'apartat 2.1.3 i que en tots els punts de consum no se supera el valor màxim indicat al mateix apartat, d'acord amb el següent:

determinar la pèrdua de pressió del circuit sumant les pèrdues de pressió total de cada tram. Les pèrdues de càrrega localitzades es poden estimar en un 20% al 30% de la produïda sobre la longitud real del tram o avaluar-se a partir dels elements de la instal·lació.

comprovar la suficiència de la pressió disponible: una vegada obtinguts els valors de les pèrdues de pressió del circuit, es verifica si són sensiblement iguals a la pressió disponible que queda després de descomptar la pressió total, l'alçada geomètrica i la residual del punt de consum més desfavorable. En cas que la pressió disponible al punt de consum fos inferior a la pressió mínima exigida caldria la instal·lació d'un grup de pressió.

Els ramals d'enllaç als aparells domèstics es dimensionaran d'acord amb el que s'estableix a la taula 4.2. A la resta, es prendran en compte els criteris de subministrament donats per les característiques de cada aparell i es dimensionarà en conseqüència.

#### Taula 3.2 Diàmetres mínims de derivacions als aparells

Aparell o punt de consum	Diàmetre nominal del ramal d'enllaç	
	Tub d'acer (")	Tub de coure o plàstic (mm)

	NORMA	PROJECTE	NORMA	PROJECTE
<input checked="" type="checkbox"/> Rentamans	½	-	12	20
<input checked="" type="checkbox"/> Lavabo, bidet	½	-	12	-
<input type="checkbox"/> Dutxa	½	-	12	20
<input type="checkbox"/> Banyera <1,40 m	¾	-	20	-
<input type="checkbox"/> Banyera >1,40 m	¾	-	20	-
<input checked="" type="checkbox"/> Inodor amb cisterna	½	-	12	20
<input type="checkbox"/> Inodor amb fluxor	1- 1 ½	-	25-40	25
<input type="checkbox"/> Urinari amb aixeta temporitzada	½	-	12	-
<input type="checkbox"/> Urinari amb cisterna	½	-	12	-
<input checked="" type="checkbox"/> Aigüera domèstica	½	-	12	20
<input type="checkbox"/> Aigüera industrial	¾	-	20	-
<input type="checkbox"/> Rentaplats domèstic	½ (rosca a ¾)	-	12	
<input type="checkbox"/> Rentaplats industrial	¾	-	20	-
<input type="checkbox"/> Rentadora domèstica	¾	-	20	-
<input type="checkbox"/> Rentadora industrial	1	-	25	-
<input type="checkbox"/> Abocador	¾	-	20	20

Els diàmetres dels diferents trams de la xarxa de subministrament es dimensionaran d'acord amb el procediment establert a l'apartat 4.2, i s'adoptaran com a mínim els valors de la taula 4.3:

Taula 3.3 Diàmetres mínims d'alimentació Segons annex de càlcul

Tram considerat			Diàmetre nominal del tub d'alimentació			
			Acer (")		Coure o plàstic (mm)	
			NORMA	PROJECTE	NORMA	PROJECTE
<input checked="" type="checkbox"/>	Alimentació a cambra humit privada: bany, lavabo, cuina.		$\frac{3}{4}$	-	20	20
<input type="checkbox"/>	Alimentació a derivació particular: habitatge, apartament, local comercial		$\frac{3}{4}$	-	20	-
<input type="checkbox"/>	Columna (muntant o descendent)		$\frac{3}{4}$	-	20	-
<input type="checkbox"/>	Distribuïdor principal		1	-	25	-
Alimentació equips de climatització	<input checked="" type="checkbox"/>	< 50 kW	$\frac{1}{2}$	-	12	20
	<input type="checkbox"/>	50 - 250 kW	$\frac{3}{4}$	-	20	-
	<input type="checkbox"/>	250 - 500 kW	1	-	25	-
	<input type="checkbox"/>	> 500 kW	1 $\frac{1}{4}$	-	32	-

### Dimensionat de les xarxes d'ACS

#### Dimensionat de les xarxes d'impulsió d'ACS

Per a les xarxes d'impulsió o anada d'ACS se seguirà el mateix mètode de càlcul que per a xarxes d'aigua freda.

#### Dimensionat de les xarxes de tornada d'ACS

Per determinar el cabal que circularà pel circuit de tornada, s'estimarà que, a l'aixeta més allunyada, la pèrdua de temperatura sigui com a màxim de 3 °C des de la sortida de l'acumulador o intercanviador si és el cas.

En qualsevol cas, no es recircularan menys de 250 l/ha cada columna, si la instal·lació respon a aquest esquema, per poder efectuar un adequat equilibrat hidràulic.

El cabal de retorn es podrà estimar segons regles empíriques de la manera següent:

considerar que es recircula el 10% de l'aigua d'alimentació, com a mínim. De tota manera, es considera que el diàmetre interior mínim de la canonada de tornada és de 16 mm.

els diàmetres en funció del cabal recirculat s'indiquen a la taula 4.4.

Taula 3.4 Relació entre diàmetre de canonada i cabal recirculat d'ACS



Diàmetre de la canonada (polzades)	Cabal recirculat (l/h)
------------------------------------	------------------------

½	140
¾	300
1	600
1 ¼	1.100
1 ½	1.800
2	3.300

#### Càlcul de l'aïllament tèrmic

L'espessor de l'aïllament de les conduccions, tant a l'anada com al retorn, es dimensionarà d'acord amb el que indica el Reglament d'Instal·lacions Tèrmiques als Edificis RITE i les seves Instruccions Tècniques complementàries ITE.

#### Càlcul de dilatadors

En els materials metàl·lics es considera vàlid el que especifica la norma UNE 100.156:2004 IN i per als materials termoplàstics el que indica la norma UNE CEN/TR 12108:2015 IN.

En tot tram recte sense connexions intermèdies amb una longitud superior a 25 m s'han d'adoptar les mesures oportunes per evitar possibles tensions excessives de la canonada, motivades per les contraccions i les dilatacions produïdes per les variacions de temperatura. El millor punt per col·locar-los es troba equidistant de les derivacions més properes als muntants.

#### Dimensionat dels equips, elements i dispositius de la instal·lació

##### Dimensionat dels comptadors

El calibre nominal dels diferents tipus de comptadors s'adequarà tant en aigua freda com calenta als cabals nominals i màxims de la instal·lació.

##### Càlcul del grup de pressió

##### Càlcul del dipòsit auxiliar d'alimentació

El volum del dipòsit es calcularà en funció del temps previst d'utilització, aplicant la següent expressió:

$$V = Q \cdot t \cdot 60 \quad (4.1)$$

Sent:

V és el volum del dipòsit [l];

Q és el cabal màxim simultani [dm<sup>3</sup>/s];

t és el temps estimat (de 15 a 20) [min].

L'estimació de la capacitat d'aigua es podrà fer amb els criteris de la norma UNE 100.030:2017.

En el cas d'utilitzar aljub, el seu volum haurà de ser suficient per contenir 3 dies de reserva a raó de 200l/p.dia.

#### Càlcul de les bombes

El càlcul de les bombes es farà en funció del cabal i de les pressions d'arrencada i parada de la/les bomba/es (mínima i màxima respectivament), sempre que no s'hi instal·lin bombes de cabal variable. En aquest segon cas la pressió serà funció del cabal sol·licitat a cada moment i sempre constant.

El nombre de bombes que cal instal·lar en el cas d'un grup de tipus convencional, excloent-ne les de reserva, es determinarà en funció del cabal total del grup. Es disposaran dues bombes per a cabals de fins a 10 dm<sup>3</sup>/s, tres per a cabals de fins a 30 dm<sup>3</sup>/s i 4 per a més de 30 dm<sup>3</sup>/s.

El cabal de les bombes serà el màxim simultani de la instal·lació o cabal punta i vindrà fixat per l'ús i les necessitats de la instal·lació.

La pressió mínima o d'arrencada (Pb) serà el resultat de sumar l'alçada geomètrica d'aspiració (Ha), l'alçada geomètrica (Hg), la pèrdua de càrrega del circuit (Pc) i la pressió residual a l'aixeta, la clau o el fluxor (Pr).

#### c) Càlcul del dipòsit de pressió:

Per a la pressió màxima s'ha d'adoptar un valor que limiti el nombre d'arrencades i aturades del grup de manera que es prolongui el màxim possible la vida útil. Aquest valor estarà comprès entre 2 i 3 bars per sobre del valor de la pressió mínima.

El càlcul del volum es farà amb la fórmula següent.

$$V_n = P_b \times V_a / P_a \quad (4.2)$$

Sent:

V<sub>n</sub> és el volum útil del dipòsit de membrana;

P<sub>b</sub> és la pressió absoluta mínima;

V<sub>a</sub> és el volum mínim d'aigua;

P<sub>a</sub> és la pressió absoluta màxima.

#### d) Càlcul del diàmetre nominal del reductor de pressió:

El diàmetre nominal s'establirà aplicant els valors especificats a la taula 4.5 en funció del cabal màxim simultani:

Taula 3.5 Valors del diàmetre nominal en funció del cabal màxim simultani

Diàmetre nominal del reductor de pressió	Cabal màxim simultani	
	dm <sup>3</sup> /s	m <sup>3</sup> /h

15	0,5	1,8
20	0,8	2,9
25	1,3	4,7
32	2,0	7,2
40	2,3	8,3
50	3,6	13,0
65	6,5	23,0
80	9,0	32,0
100	12,5	45,0
125	17,5	63,0
150	25,0	90,0
200	40,0	144,0
250	75,0	270,0

Mai no es calcularan en funció del diàmetre nominal de les canonades.

Dimensionat dels sistemes i els equips de tractament d'aigua

Determinació de la mida dels aparells dosificadors

La mida apropiada de l'aparell es prendrà en funció del cabal punta a la instal·lació, així com del consum mensual mitjà d'aigua previst, o si no es prendrà com a base un consum d'aigua previsible de 60 m<sup>3</sup> en 6 mesos, si s'ha de tractar tant l'aigua freda com l'ACS, i de 30 m<sup>3</sup> en 6 mesos si només ha de ser tractada l'aigua destinada.

El límit de treball superior de l'aparell dosificador, en m<sup>3</sup>/h, ha de correspondre com a mínim al cabal màxim simultani o cabal punta de la instal·lació.

El volum de dosificació per càrrega, en m<sup>3</sup>, no ha de sobrepassar el consum d'aigua previst en 6 mesos.

Determinació de la mida dels equips de descalcificació

Es prendrà com a cabal mínim 80 litres per persona i dia.

## MATERIALS UTILITZATS

MEMÒRIA DEL PROJECTE EXECUTIU PER A LA IMPLANTACIÓ D'UNA NOVA ÀREA DE RESSONÀNCIA MAGNÈTICA A L'HOSPITAL DE BERGA

### Condicions generals

De manera general, tots els materials que s'utilitzaran a les instal·lacions d'aigua potable han de complir els requisits següents:

- a) tots els productes emprats han de complir el que especifica la legislació vigent per a aigües de consum humà;
- b) no han de modificar les característiques organolèptiques ni la salubritat de l'aigua subministrada;
- c) seran resistent a la corrosió interior;
- d) seran capaços de funcionar eficaçment en les condicions previstes de servei;
- e) no presentaran incompatibilitat electroquímica entre si;
- f) han de ser resistent, sense presentar danys ni deteriorament, a temperatures de fins a 40°C, sense que tampoc no els afecti la g) temperatura exterior del seu entorn immediat;
- g) seran compatibles amb l'aigua a transportar i contenir i no han d'afavorir la migració de substàncies dels materials en quantitats que siguin un risc per a la salubritat i la neteja de l'aigua del consum humà;
- h) el seu envelliment, fatiga, durabilitat i tota mena de factors mecànics, físics o químics, no disminuiran la vida útil prevista de la instal·lació.

Perquè es compleixin les condicions anteriors, es poden utilitzar revestiments, sistemes de protecció o els sistemes de tractament d'aigua ja esmentats.

### Condicions particulars

En funció de les condicions exposades a l'apartat anterior, es consideren adequats per a les instal·lacions d'aigua potable els tubs següents:

- a) tubs de coure, segons norma UNE-EN 1057:2007+A1:2010;
- b) tubs d'acer inoxidable, segons la norma UNE 19 049-1:1997;
- c) tubs de fosa dúctil, segons norma UNE-EN 545:2011;
- d) tubs de policlorur de vinil no plastificat (PVC), segons normes UNE-EN ISO 1452-1:2010, UNE-EN ISO 1452-2:2010 i UNE-EN ISO 1452-3:2011;
- e) tubs de policlorur de vinil clorat (PVC-C), segons normes UNE-EN ISO 15877-1:2009 (+UNE-EN ISO 15877-1:2009/A1: 2011), UNE-EN ISO 15877-2:2009 (+UN 15877-2:2009/A1: 2011) i UNE-EN ISO 15877-3:2009 (+UNE-EN ISO 15877-3:2009/A1: 2011);
- f) tubs de polietilè (PE), segons normes UNE-EN 12201-1:2012, UNE-EN 122012:2012+A1:2014, UNE-EN 12201-3:2012+A1:2013 i UNE-EN 12201-4;
- g) tubs de polietilè reticulat (PE-X), segons normes UNE-EN ISO 15875-1:2004 (+UNE-EN ISO 15875-1:2004/A1:2007), UNEIX EN ISO 15875-2:2004 (+UNE-EN ISO 15 UNEIX EN ISO 15875-3:2004;
- h) tubs de polibutilè (PB) segons normes UNE-EN ISO 15876-1:2017, UNE-EN ISO 15876-2:2017 i UNE-EN ISO 15876-3:2017;
- i) tubs de polipropilè (PP) segons normes UNE-EN ISO 15874-1:2013, UNE-EN ISO 15874-2:2013 i UNE-EN ISO 15874-3:2013;
- j) tubs multicapa de polímer segons normes UNE-EN ISO 21003-1:2009, UNE-EN ISO 21003-2:2009 (+UNE-EN ISO 21003-2:2009/A1:2011) i UNE-EN ISO 21003-3:2

No es poden emprar per a les canonades ni per als accessoris, materials que puguin produir amb concentracions de substàncies nocives que excedeixin els valors permesos pel Reial decret 140/2003, de 7 de febrer (\*).

L'ACS es considera igualment aigua per al consum humà i complirà, per tant, amb tots els requisits al respecte.

Atesa l'alteració que produeixen en les condicions de potabilitat de l'aigua, queden prohibits expressament els tubs d'alumini i aquells la composició dels quals contingui plom.

Tots els materials utilitzats als tubs, accessoris i components de la xarxa, incloent-hi també les juntes elàstiques i productes usats per a l'estanquitat, així com els materials d'aportació i fundents per a soldadures, han de complir igualment les condicions exposades.

(\*) Derogat pel Reial Decret 3/2023, de 10 de gener, pel qual s'estableixen els criteris tècnic sanitaris de la qualitat de l'aigua de consum, el seu control i subministrament. BOE núm. 9, de 11 de gener de 2023, a partir del 12-01-2023.

### Aïllants tèrmics

L'aïllament tèrmic de les canonades utilitzat per reduir pèrdues de calor, evitar condensacions i congelació de l'aigua a l'interior de les conduccions, es realitzarà amb conques resistents a la temperatura d'aplicació.

### Vàlvules i claus

El material de vàlvules i claus no és incompatible amb les canonades en què s'intercalin.

El cos de la clau o vàlvula serà duna sola peça de fosa o fosa en bronze, llautó, acer, acer inoxidable, aliatges especials o plàstic.

Només es poden emprar vàlvules de tancament per gir de 90° com a vàlvules de canonada si serveixen com a òrgan de tancament per a treballs de manteniment.

Seràn resistents a una pressió de servei de 10 bars.

### Incompatibilitats

#### Incompatibilitat dels materials i l'aigua

S'evitarà sempre la incompatibilitat de les canonades d'acer galvanitzat i el coure controlant l'agressivitat de l'aigua. Per als tubs d'acer galvanitzat es consideren agressives les aigües no incrustants amb continguts d'ió clorur superiors a 250 mg/l. Per a la valoració s'utilitzarà l'índex de Langelier. Per als tubs de coure es consideraran agressives les aigües dolces i àcides (pH inferior a 6,5) i amb continguts alts de CO<sub>2</sub>. Per a la valoració s'utilitzarà l'índex de Lucey.

Per als tubs d'acer galvanitzat les condicions límits de l'aigua a transportar, a partir de les quals caldrà un tractament seran les de la taula 6.1 del punt 6.3.1 del DB HS 5.

Per als tubs de coure les condicions límits de l'aigua a transportar, a partir de les quals serà necessari un tractament seran les de la taula 6.2 del punt 6.3.1 del DB HS 5.

Per a les canonades d'acer inoxidable, les qualitats se seleccionaran en funció del contingut de clorurs dissolts a l'aigua. Quan aquests no sobrepassin els 200 mg/l es pot fer servir l'AISI-304. Per a concentracions superiors cal utilitzar l'AISI-316.

#### Incompatibilitat entre materials

Mesures de protecció davant la incompatibilitat entre materials:

1. S'evitarà l'acoblament de canonades i elements de metalls amb diferents valors de potencial electroquímic excepte quan segons el sentit de circulació de l'aigua s'hi instal·li primer el de menys valor.
2. En particular, les canonades de coure no es col·locaran abans de les conduccions d'acer galvanitzat, segons el sentit de circulació de l'aigua, per evitar l'aparició de fenòmens de corrosió per la formació de

parells galvànics i arrossegament d'ions Cu<sup>+</sup> cap a les conduccions d'acer galvanitzat, que accelerin el procés de perforació.

3. Igualment, no s'han d'instal·lar aparells de producció d'ACS en coure col·locats abans de canalitzacions en acer.

4. Excepcionalment, per requisits insalvables de la instal·lació, s'admet l'ús de maneguts antielectrolítics, de material plàstic, a la unió del coure i l'acer galvanitzat.

5. No obstant això, s'autoritza l'acoblament de coure després d'acer galvanitzat, muntant una vàlvula de retenció entre les dues canonades.

6. Es poden acoblar a l'acer galvanitzat elements d'acer inoxidable.

7. A les beines passamurs, s'interposarà un material plàstic per evitar contactes inconvenients entre diferents materials.

## **MANTENIMENT I CONSERVACIÓ**

### Interrupció del servei

A les instal·lacions d'aigua de consum humà que no es posin en servei després de 4 setmanes des de la seva terminació, o aquelles que romanguin fora de servei més de 6 mesos, se'n tancarà la connexió i es buidarà.

Les escomeses que no siguin utilitzades immediatament després de la seva terminació o que estiguin aturades temporalment, s'han de tancar a la conducció d'abastament. Les escomeses que no es facin servir durant 1 any han de ser taponades.

### Nova posada en servei

En instal·lacions de descalcificació caldrà iniciar una regeneració per arrencada manual.

Les instal·lacions d'aigua de consum humà que hagin estat posades fora de servei i buidades provisionalment s'han de rentar a fons per a la nova posada en servei. Per això es podrà seguir el procediment següent:

a) per omplir la instal·lació s'obriran al principi només una mica les claus de tancament, començant per la clau de tancament principal. A continuació, per evitar cops d'ariet i danys, es purgaran d'aire durant un temps les conduccions per obertura lenta de cadascuna de les claus de presa, començant per la més allunyada o la més alta, fins que no surti més aire. Tot seguit, s'obriran totalment les claus de tancament i rentaran les conduccions;

b) un cop emplenades i rentades les conduccions i amb totes les claus de presa tancades, es comprovarà l'estanquitat de la instal·lació per control visual de totes les conduccions accessibles, connexions i dispositius de consum.

### Manteniment de les instal·lacions

Les operacions de manteniment relatives a les instal·lacions de fontaneria han de recollir detalladament les prescripcions contingudes per a aquestes instal·lacions en el Reial decret 865/2003 sobre criteris higienicosanitaris per a la prevenció i el control de la legionel·losi (\*), i particularment tot allò referit al seu annex 3.

Els equips que necessitin operacions periòdiques de manteniment, com ara elements de mesura, control, protecció i maniobra, així com vàlvules, comportes, unitats terminals, que hagin de quedar ocults, se situaran en espais que permetin l'accessibilitat.

S'aconsella situar les canonades en llocs que permetin l'accessibilitat al llarg del seu recorregut per facilitar-ne la inspecció i els accessoris.

En cas de comptabilització del consum mitjançant bateria de comptadors, les muntants fins a cada derivació particular es consideraran que formen part de la instal·lació general, a efectes de conservació i manteniment ja que recorren per zones comunes de l'edifici.

(\*) Derogat amb efectes des del 02-01-2023, pel Reial decret 487/2022, de 21 de juny, pel qual s'estableixen els requisits sanitaris per a la prevenció i el control de la legionel·losi. BOE núm. 148, de 22 de juny del 2022.

#### Accessibilitat per a manteniment

Els elements i equips que requereixen manteniment (grup de pressió, comptadors, vàlvules, sistemes de tractament d'aigua, etc.) estan ubicats en locals tècnics exclusius a la segona planta de l'edifici.

Aquests locals disposen de dimensions suficients, ventilació adequada i accessos segurs, permetent la intervenció tècnica sense interferències amb l'ús públic de l'edifici.

#### Xarxes de canonades accessibles

Les xarxes de canonades generals i ascendents recorren per zones comunes registrables, allotjades en patinets verticals i falsos sostres amb registres, cosa que permet la seva inspecció, manteniment i reparació sense necessitat de demolicions.

Als trams encastrats, s'han disposat arquetes de registre en extrems i canvis de direcció, d'acord amb el que indica el DB HS4.

#### Equips de tractament i control

El sistema inclou filtre general, vàlvules de tall, comptador principal, grup de pressió i dispositius antiretorn, tots accessibles i mantenibles.

S'ha previst la preinstal·lació per a telelectura de comptadors, facilitant-ne el control i la gestió del consum.

#### Programa de manteniment

S'estableix un pla de manteniment periòdic, que inclou:

Revisió mensual de pressions, cabals i funcionament del grup de pressió.

Neteja trimestral de filtres i purga d'aire en muntants.

Inspecció semestral de vàlvules, comptadors i elements de protecció.

Revisió anual de compatibilitat de materials i estat de conduccions.

#### **VERIFICACIÓ DEL COMPLIMENT DEL DB HS4**

Requisit normatiu DB HS4	Solució aplicada al poliesportiu	Compleix
Qualitat de l'aigua	Aigua subministrada per xarxa pública, apta per a consum humà segons RD 140/2003	✓
Materials compatibles i assegurances	Canonades i accessoris resistents a la corrosió, sense migració de substàncies nocives	✓
Protecció contra retorns	Vàlvules antiretorn a base de muntants, després de comptador i abans d'equips	✓



Requisit normatiu DB HS4	Solució aplicada al poliesportiu	Compleix
Condicions mínimes de subministrament	Cabals i pressions garantits segons la taula 2.1 del DB HS4	✓
Pressió en punts de consum	Pressió entre 100–500 kPa en aixetes, fluxors i escalfadors	✓
Temperatura d'ACS	Regulada entre 50–65 °C en punts de consum	✓
Disseny de la instal·lació	Xarxa amb comptador general, instal·lació general, derivacions col·lectives	✓
Elements de la instal·lació	Clau de tall, filtre tipus Y, comptador, vàlvula de retenció, tub d'alimentació	✓
Accessibilitat per a manteniment	Grup de pressió i comptadors en local tècnic exclusiu, amb espai suficient	✓
Xarxes registrables	Canonades en patinets i sostres falsos amb registres accessibles	✓
Comptabilització individualitzable	Preinstal·lació per a telelectura i control de consums per zones	✓
Xarxa de retorn a ACS	Disposada en recorreguts $\geq 15$ m per garantir temperatura estable	✓
Dispositius d'estalvi d'aigua	Aixetes i cisternes amb sistemes de descàrrega eficient a zones públiques	✓
Senyalització d'aigua no potable (si s'aplica)	No es preveu xarxa d'aigua no potable a l'edifici	✓
Manteniment i conservació	Programa tècnic amb revisions periòdiques de grup de pressió, filtres i vàlvules	✓

## HS5 EVACUACIÓ D'AIGÜES RESIDUALS

Aquesta secció s'aplica a la instal·lació d'evacuació d'aigües residuals i pluvials als edificis inclosos a l'àmbit d'aplicació general del CTE. Les ampliacions, modificacions, reformes o rehabilitacions de les instal·lacions existents es consideren incloses quan s'amplia el nombre o la capacitat dels aparells receptors existents a la instal·lació.

Per aplicar aquesta secció cal seguir la seqüència de verificacions que s'exposa a continuació.

a) Compliment de les condicions de disseny de l'apartat 3.

- b) Compliment de les condicions de dimensionament de l'apartat 4.
- c) Compliment de les condicions d'execució de l'apartat 5.
- d) Compliment de les condicions dels productes de construcció de l'apartat 6.
- e) Compliment de les condicions d'ús i manteniment de l'apartat 7.

## DESCRIPCIÓ GENERAL

**Objecte:** Aspectes de l'obra que tinguem a veure amb les instal·lacions específiques. En general, l'objecte d'aquestes instal·lacions és l'evacuació d'aigües pluvials i fecals. Tot i això, en alguns casos atenen un altre tipus d'aigües com les corresponents a drenatges, aigües corresponents a nivells freàtics alts o evacuació de laboratoris, industrial, etc... que requereixen estudis específics.

Característiques del ☒ Públic.  
clavegueram  
d'escomesa: ☐ Privat. (en cas d'urbanització al interior de la parcel·la).

☒ Unitari / Mixt<sup>1</sup>.

☐ Separatiu<sup>2</sup>.

☐ Cota clavegueram > Cota d'evacuació

☐ Cota clavegueram < Cota d'evacuació (Implica definir estació de bombament)

Diàmetre de la/les Canonada/es de Clavegueram

Pendent %

Capacitat en l/s

-
-
-

## DESCRIPCIÓ DEL SISTEMA D'EVACUACIÓ I LES SEVES PARTS

<sup>1</sup>. Xarxa Urbana Mixta: Xarxa Separativa a l'edificació fins a sortida edifici.

- Pluvials ventilades

- Xarxa independent (llevat de justificació) fins a col·lector penjat.

- Tancaments hidràulics independents en embornals, cassolotes sifòniques, etc.

- Punts de connexió amb xarxa de fecals. Si la xarxa és independent i no s'han col·locat tancaments hidràulics individuals en embornals, cassolotes sifòniques, etc., col·locar tancament hidràulic a la/les connexió/ns amb la xarxa de fecals.

<sup>2</sup>. Xarxa Urbana Separativa: Xarxa Separativa a l'edificació.

- No connexió entre la xarxa pluvial i fecal i connexió per separat al clavegueram.

Característiques de la Xarxa  
d'Evacuació de l'Edifici:

Xarxa mixta, connectada a claveguerams municipals.

- ☐ Separativa total.
- ☐ Separativa fins a sortida edifici.
- ☒ Xarxa soterrada.
- ☐ Xarxa penjada.
- ☐ Altres aspectes d'interès:

Parts específiques de  
la xarxa d'evacuació:

Desguassos i derivacions

(Descripció de cada  
part fonamental)

Material:

PVC

Sifó  
individual:

A PP en aparells sanitaris

Pot sifònic:

No existeix

Baixants

PVC per patis interiors registrables

Característiques  
Generals:

Registres: Accessibilitat per a reparació i neteja



a cobertes:

Accés a part baixa  
connexió per fals sostre.

El registre es realitza:

Per la part alta.



en baixants:

És recomanable situar a  
patis o patinets  
registrables.

El registre es realitza:

	En llocs entre cambres humides. Amb registre.	Per part alta en ventilació primària, a la coberta.
		A Baixant. Accessible a peces desmuntables situades per sobre d'escomeses. Bany, etc
		En canvis de direcció. A peu de baixant.
<input checked="" type="checkbox"/>	en col·lectors penjats:	Connectar amb el clavegueram per gravetat. Amb els marges de seguretat.
		Registres a cada trobada i cada 15 m.
		En canvis de direcció s'executarà amb colzes de 45 °.
<input checked="" type="checkbox"/>	en col·lectors enterrats:	Registres cada 15 m en trobades.
		Els registres:
		A zones exteriors i zones secundàries amb arquetes amb tapes practicables o pous.
		A zones habitables amb arquetes cegues. Registres a cada trobada i cada 15 m.
<input checked="" type="checkbox"/>	a l'interior de cambres humides:	Accessibilitat. Per sostre fals.
		Registre:
	Tancament hidràulics per l'interior del local	Sifons: Per part inferior.
		Pots sifònics: Per part superior.

## Ventilació



Primària

Sempre per protegir tancament hidràulic



Secundària

Connexió amb Baixant.

En edificis de 6 o més plantes. Si el càlcul de les baixants està sobredimensionat, a partir de 10 plantes.



Terciària

Connexió entre l'aparell i la ventilació secundària oa l'exterior

En general:	Sempre en ramals superiors a 5 m. Edificis alçades superiors a 14 plantes.
És recomanable:	Brancs desguassos de vàters si la distància a baixant és major d'1 m. Pot sifònic. Distància a desguàs 2,0 m. Brancs resta d'aparells bany amb sifó individual (excepte banyeres), si desguassos són superiors a 4 m.



Sistema elevació:

**DIMENSIONAT**Desguassos i derivacions

Xarxa de petita evacuació d'aigües residuals

## A. Derivacions individuals

L'adjudicació d'UDs a cada tipus d'aparell i els diàmetres mínims de sifons i derivacions individuals s'estableixen a la taula 3.1 en funció de l'ús privat o públic.

Per als desguassos de tipus continu o semicontinu, com ara els dels equips de climatització, safates de condensació, etc., es prendrà 1 UD per a 0,03 dm<sup>3</sup>/s estimats de cabal.

Taula 3.1 UD's corresponents als diferents aparells sanitaris

Tipus d'aparell sanitari		Unitats de desguàs UD		Diàmetre mínim sifó i derivació individual [mm]	
		Ús privat	Ús públic	Ús privat	Ús públic
Lavabo		1	2	32	40
Bidet		2	3	32	40
Dutxa		2	3	40	50
Banyera (amb dutxa o sense)		3	4	40	50
Inodors	Amb cisterna	4	5	100	100
	Amb fluxòmetre	8	10	100	100
Urinari	Pedestal	-	4	-	50
	Suspès	-	2	-	40
	En bateria	-	3.5	-	-
Aigüera	De cuina	3	6	40	50
	De laboratori, restaurant, etc.	-	2	-	40
Safareig		3	-	40	-
Abocador		-	8	-	100
Font per beure		-	0.5	-	25
Bunera sifònica		1	3	40	50
Rentaplats		3	6	40	50
Rentadora		3	6	40	50
Cambra de bany (lavabo, inodor, banyera i bidet)	Inodor amb cisterna	7	-	100	-
	Inodor amb fluxòmetre	8	-	100	-
Cambra de neteja (lavabo, inodor i dutxa)	Inodor amb cisterna	6	-	100	-

Els diàmetres indicats a la taula es consideraran vàlids per a ramals individuals amb una longitud aproximada d'1,5 m. Si se supera aquesta longitud, es procedirà a un càlcul detallat del ramal, en funció d'aquesta, el pendent i el cabal a evacuar.

El diàmetre de les conduccions es triarà de manera que mai no sigui inferior al diàmetre dels trams situats aigües amunt.

Per al càlcul de les UD's d'aparells sanitaris o equips que no estiguin inclosos a la taula anterior, es podran utilitzar els valors que s'indiquen a la taula 3.2 en funció del diàmetre del tub de desguàs:

Taula 3.2 UD d'altres aparells sanitaris i equips

Diàmetre del desguàs, mm	Nombre d'UDs
32	1
40	2
50	3
60	4
80	5
100	6

#### B. Pots sifònics o sifons individuals

Els sifons individuals tenen el mateix diàmetre que la vàlvula de desguàs connectada.

Els pots sifònics es triaran en funció del nombre i la mida de les entrades i amb l'alçada mínima recomanada per evitar que la descàrrega d'un aparell sanitari alt surti per un altre de menor alçada.

#### C. Brancs col·lectors

S'utilitzarà la taula 3.3 per al dimensionament de ramals col·lectors entre aparells sanitaris i la baixant segons el nombre màxim d'unitats de desguàs i el pendent del ramal col·lector.

Taula 3.3 UD's als ramals col·lectors entre aparells sanitaris i baixant

Diàmetre mm	Màxim nombre d'UDs		
	Pendent		
	1%	2%	4%
32	-	1	1



40	-	2	3
50	-	6	8
63	-	11	14
75	-	21	28
90	47	60	75
110	123	151	181
125	180	234	280
160	438	582	800
200	870	1.150	1.680

Per ampliar la informació descrita en aquest apartat, com és la situació dels diferents elements, es poden consultar els plànols al projecte executiu d'instal·lacions.

### Baixants

#### Baixants d'aigües residuals

El dimensionament de les baixants s'ha de fer de manera que no es superi el límit de  $\pm 250$  Pa de variació de pressió i per a un cabal tal que la superfície ocupada per l'aigua no sigui mai superior a 1/3 de la secció transversal de la canonada.

El dimensionament de les baixants es farà d'acord amb la taula 3.4 en què es fa correspondre el nombre de plantes de l'edifici amb el nombre màxim d'UDs i el diàmetre que correspondria a la baixant, coneixent que el diàmetre de la mateixa serà únic en tota la seva altura i considerant també el màxim cabal que pot descarregar a la baixant des de cada branc sense contrapressions en aquest.

Taula 3.4 Diàmetre de les baixants segons el nombre d'alçades de l'edifici i el nombre d'UDs

Diàmetre, mm	Màxim nombre d'UDs, per a una alçada de baixant de:		Màxim nombre d'UDs, a cada branc per a una alçada de baixant de:	
	Fins a 3 plantes	Més de 3 plantes	Fins a 3 plantes	Més de 3 plantes

50	10	25	6	6
63	19	38	11	9
75	27	53	21	13
90	135	280	70	53
110	360	740	181	134

125	540	1.100	280	200
160	1.208	2.240	1.120	400
200	2.200	3.600	1.680	600
250	3.800	5.600	2.500	1.000
315	6.000	9.240	4.320	1.650

Les desviacions respecte a la vertical, es dimensionaran amb els criteris següents:

Si la desviació forma un angle amb la vertical inferior a 45 °, no es requereix cap canvi de secció.

Si la desviació forma un angle de més de 45°, es procedirà de la manera següent:

el tram de la baixant per sobre de la desviació es dimensionarà com s'ha especificat de manera general;

el tram de la desviació en si, es dimensionarà com un col·lector horitzontal, aplicant un pendent del 4% i considerant que no ha de ser inferior al tram anterior;

el tram per sota de la desviació adoptarà un diàmetre igual al més gran dels dos anteriors.

Per ampliar la informació descrita en aquest apartat, com és la situació dels diferents elements, es poden consultar els plànols al projecte executiu d'instal·lacions.

### Col·lectors

Col·lectors horitzontals d'aigües residuals

Els col·lectors horitzontals es dimensionaran per funcionar a mitja secció, fins a un màxim de tres quarts de secció, sota condicions de flux uniforme.

Mitjançant la utilització de la Taula 3.5, s'obté el diàmetre en funció del màxim nombre d'UDs i del pendent.

Taula 3.5 Diàmetre dels col·lectors horitzontals en funció del nombre màxim d'UDs i el pendent adoptat

Diàmetre mm	Màxim nombre d'UDs		
	Pendent		
	1%	2%	4%

50	-	20	25
63	-	24	29
75	-	38	57
90	96	130	160
110	264	321	382
125	390	480	580

160	880	1.056	1.300
200	1.600	1.920	2.300
250	2.900	3.500	4.200
315	5.710	6.920	8.290
350	8.300	10.000	12.000

Per ampliar la informació descrita en aquest apartat, com és la situació dels diferents elements, es poden consultar els plànols al projecte executiu d'instal·lacions.

### CONDICIONS D'EXECUCIÓ

La instal·lació d'evacuació d'aigües residuals s'executarà amb subjecció al projecte, a la legislació aplicable, a les normes de la bona construcció i a les instruccions del director d'obra i del director d'execució de l'obra.

Per aplicar aquesta secció cal seguir la seqüència de verificacions que s'exposa a continuació;

- Compliment de l'execució dels punts de captació de l'apartat 5.1
- Compliment de l'execució de les xarxes de petita evacuació de l'apartat 5.2.
- Compliment de l'execució de baixants i ventilacions de l'apartat 5.3.
- Compliment de l'execució de claveguerons i col·lectors de l'apartat 5.4.
- Compliment de l'execució dels sistemes d'elevació i bombament de l'apartat 5.5.
- Compliment de la realització de les proves d'estanqueïtat de l'apartat 5.6.

#### Execució dels punts de captació

##### Punts de captació

Vàlvules de desguàs: compatibles amb els aparells sanitaris, han de permetre connexió estanca amb els sifons.

Sifons individuals i pots sifònics: autonetejables, accessibles, sense parts mòbils, amb alçada de tancament entre 50–100 mm i registre manipulable.

No s'han d'instal·lar en sèrie.

El pot sifònic no ha de donar servei a aparells fora del quart humit.

El diàmetre del sífon ha de ser  $\geq$  al de la vàlvula de desguàs i  $\leq$  al del ramal.

S'han d'instal·lar tan a prop com sigui possible de l'aparell.

Buneres, calderetes i cassoles: amb tancament hidràulic, evacuació eficaç sense retenció de sòlids.

Canalons: amb pendent suficient i connexió estanca amb baixants.

#### Execució de les xarxes de petita evacuació

##### Xarxes de petita evacuació

Traçat senzill, sense canvis bruscs de direcció.

Arracades mínimes segons tipus d'aparell:

2–4% en derivacions a pot sifònic.

2,5–5% en aparells amb sifó individual.

≤ 10% en banyeres i dutxes.

Longituds màximes:

≤ 2 m entre pot sifònic i baixant.

≤ 2,5 m en derivacions.

≤ 4 m en aparells amb sifó individual.

Unions inclinades  $\geq 45^\circ$ , sense enfrontaments directes.

sobreeixidors obligatoris en lavabos, bidets, banyeres i aigüeres.

Les derivacions han de tenir capçalera registrable.

Cal evitar desguassos bombats, excepte en instal·lacions temporals.

### Execució de baixants i ventilacions

Baixants i ventilacions

Baixants: traçat vertical, sense reculades, amb diàmetre uniforme (excepte casos justificats).

El diàmetre no ha de disminuir en el sentit del flux.

S'admet augment de diàmetre si escometen cabals més grans.

Ventilacions: perllongades a coberta, respectant distàncies a buits habitables.

Connexió segons tipus: primària, secundària o terciària.

### Execució de claveguerons i col·lectors

Col·lectors i claveguerons

Xarxa penjada:

Pendent  $\geq 1\%$ .

Registres cada  $\leq 15$  m.

Connexions mitjançant peces especials (no colzes simples).

No han d'emprendre més de dos col·lectors en un mateix punt.

En sistemes mixts, la connexió de baixants pluvials ha d'estar separada  $\geq 3$  m de les residuals.

Xarxa soterrada:

Pendent  $\geq 2\%$ .

Execució en rasa adequada, per sota la xarxa d'aigua potable.

Connexió mitjançant arquetes de peu de baixant (no sifòniques).

Registres cada  $\leq 15$  m.

Protecció de canonades: segons tipus de material, especialment en fosa.

### Execució dels sistemes d'elevació i bombament

Elements de connexió

Arquetes: de pas, registre, trasdós i embornal, amb tapa practicable i fonamentació adequada.

Només pot emprendre un col·lector per cada cara de l'arqueta.

Separadors: de greixos i fangs si es preveu presència significativa.

Pous: per a bombament o connexió final, si la xarxa ho requereix.

### Proves

Proves d'estanqueïtat

Parcials: verificació d'unions, funcionament de tancaments hidràulics, absència de sorolls i sifonaments.

Totals:

Amb aigua: pressió 0,3–1 bar, sense fuites.

Amb aire: pressió 0,5-1 bar, estable durant 3 min.

Amb fum: pressió 250 Pa, sense presència de fum ni olors a l'interior.

## **MATERIALS UTILITZATS**

### Característiques generals

De forma general, les característiques dels materials definits per a aquestes instal·lacions seran:

- a) Resistència a la forta agressivitat de les aigües a evacuar.
- b) Impermeabilitat total a líquids i gasos.
- c) Suficient resistència a les càrregues externes.
- d) Flexibilitat per poder absorbir-ne els moviments.
- e) Lliurament interior.
- f) Resistència a l'abrasió.
- g) Resistència a la corrosió.
- h) Absorció de sorolls, produïts i transmesos.

### Materials de les canalitzacions

Es consideren adequades per a les instal·lacions d'evacuació de residus les canalitzacions que tinguin les característiques específiques establertes a les normes següents:

- a) Canonades de fosa segons normes UNE-EN 598:2008+A1:2009 i UNE EN 877:2000 (+UNEEN 877:2000/A1:2007).
- b) Canonades de PVC segons normes UNE-EN 1329-1:2014 + A1:2018, UNE-EN 1401-1:2009, UNEIX EN 1453-1:2017, UNEIX-EN 1566-1:1999, UNEIX-EN ISO 1450-1: 1452-2:2010.
- c) Canonades de polipropilè (PP) segons norma UNE-EN 1852-1:2018.
- d) Canonades de gres segons norma UNE-EN 295-1:2013.
- e) Canonades de formigó segons norma UNE-EN 1916:2008 (complement nacional: UNE 127916:2014).

### **Materials dels punts de captació**

#### Sifons

Seran llisos i d'un material resistent a les aigües evacuades, amb un gruix mínim de 3 mm.

#### Calderetes

Podran ser de qualsevol material que reuneixi les condicions d'estanqueïtat, resistència i acoblament perfecte als materials de coberta, terrassa o pati

### **Materials d'accessoris**

Compliran les condicions següents:

- a) Qualsevol element metàl·lic o no que sigui necessari per a la perfecta execució d'aquestes instal·lacions reunirà quant al seu material, les mateixes condicions exigides per a la canalització en què s'insereixi.
- b) Les peces de fosa destinades a tapes, embornals, vàlvules, etc., han de complir les condicions exigides per a les canonades de fosa.
- c) Les brides, preselles i altres elements destinats a la fixació de baixants seran de ferro metal·litzat o galvanitzat.
- d) Quan es tracti de baixants de material plàstic s'intercalará, entre l'abraçadora i la baixant, un maneguet de plàstic.
- e) Igualment han de complir aquestes prescripcions totes les ferramentes que s'utilitzin en l'execució, com ara esglaons de pous, femelles i brides de pressió a les tapes de registre, etc.

### **MANTENIMENT I CONSERVACIÓ**

Per a un funcionament correcte de la instal·lació de sanejament, s'ha de comprovar periòdicament l'estanquitat general de la xarxa amb les possibles fugues, l'existència d'olors i el manteniment de la resta d'elements.

S'han de revisar i desembussar els sifons i les vàlvules, cada vegada que es produeixi una disminució apreciable del cabal d'evacuació, o hi hagi obstruccions.

Cada 6 mesos es netejaran els embornals de locals humits i cobertes transitables, i els pots sifònics. Els embornals i calderetes de cobertes no transitables es netejaran, almenys, una vegada a l'any.

Un cop l'any es revisaran els col·lectors suspesos, es netejaran les arquetes embornal i la resta de possibles elements de la instal·lació com ara pous de registre, bombes d'elevació.

Cada 10 anys es procedirà a la neteja d'arquetes de peu de baixant, de pas i sifòniques o abans si s'apreciessin oïdors.

Cada 6 mesos es netejarà el separador de greixos i fangs si aquest existís.

Es mantindrà l'aigua permanentment als embornals, pots sifònics i sifons individuals per evitar males oïdors, així com es netejaran els de terrasses i cobertes.

### **Accessibilitat per a manteniment**

Les xarxes d'evacuació (residuals i pluvials) estan dissenyades amb traçat senzill, pendents adequats i elements accessibles per a inspecció i neteja.

S'han disposat patinets verticals registrables, falsos sostres amb trapes i arquetes de registre en punts clau (canvis de direcció, trobades, peu de baixant).

Les baixants i col·lectors permeten l'accés mitjançant registres cada  $\leq 15$  m, d'acord amb el que indica el DB HS5.

### **Elements mantenibles**

Tancaments hidràulics (sifons individuals, embornals sifònics, arquetes sifòniques) són autonetejables, accessibles i amb registre manipulable.

Buneres pluvials a coberta i zones exteriors disposen de reixetes extraïbles i connexió amb tancament hidràulic.

Arquetes soterrades compten amb tapa practicable i fonamentació adequada per facilitar inspecció.

#### Comprovacions generals

S'ha de fer la verificació periòdica de l'estanquitat de la xarxa d'evacuació, comprovant l'absència de fuites i la presència d'olors a zones sensibles.

Es mantindrà el nivell d'aigua en tancaments hidràulics (embornals, pots sifònics, sifons individuals) per evitar l'emissió de gasos mefítics.

#### Programa de manteniment

Element de la instal·lació	Periodicitat recomanada	Operació tècnica
Sifons i vàlvules	Segons necessitat (obstrucció)	Revisió i desembussament davant de pèrdua de cabal
Buneres de locals humits i cobertes transitables	Cada 6 mesos	Neteja manual i comprovació de flux
Pots sifònics	Cada 6 mesos	Neteja i verificació de tancament hidràulic
Buneres i calderetes de cobertes no transitables	Un cop l'any	Neteja preventiva
Col·lectors suspesos	Un cop l'any	Revisió estructural i funcional
Arquetes embornal, pous de registre, bombes	Un cop l'any	Neteja i inspecció
Arquetes de peu de baixant, de pas i sifòniques	Cada 10 anys (o abans si hi ha olors)	Neteja profunda i revisió de connexions
Separador de greixos i fangs (si existeix)	Cada 6 mesos	Neteja i retirada de residus acumulats
Buneres i elements en terrasses i cobertes	Segons ús	Neteja i manteniment de nivell d'aigua

#### VERIFICACIÓ DEL COMPLIMENT DEL DB HS5

Requisit normatiu DB HS5	Solució aplicada al poliesportiu	Compleix
Evacuació eficaç d'aigües residuals i pluvials	Xarxa separativa amb traçat senzill, pendent adequat i sense retencions	✓



Tancaments hidràulics en punts de captació	Sifons individuals, pots sifònics i embornals amb tancament $\geq 50$ mm	✓
Compatibilitat de vàlvules i sifons	Vàlvules de desguàs compatibles, connexió estanca amb sifons	✓
Xarxes de petita evacuació accessibles	Derivacions $\leq 4$ m, pendents entre 2–10 %, sense enfrontaments	✓
sobreeixidors en aparells sanitaris	Instal·lats a lavabos, bidets, banyeres i aigüeres	✓
Baixants verticals sense reculades	Traçat uniforme, diàmetre constant, sense disminució en sentit del flux	✓
Ventilació de xarxes	Ventilació primària i secundària perllongada a coberta	✓
Col·lectors penjats amb registres cada $\leq 15$ m	Connexions mitjançant peces especials, registres accessibles	✓
Col·lectors enterrats en rasa adequada	Pendent $\geq 2\%$ , sota xarxa d'aigua potable, amb arquetes no sifòniques	✓
Separació entre pluvials i residuals	Connexió separada $\geq 3$ m en sistemes mixtos	✓
Pericons amb tapa practicable i fonamentació	De passada, trasdós i embornal, amb un col·lector per cara	✓
Separadors de greixos i fangs (si s'aplica)	No previstos en aquest edifici per absència de cuina industrial	✓
Pous de bombament (si s'aplica)	No necessaris per evacuació per gravetat	✓
Proves d'estanqueïtat	Previstes amb aigua (0,3–1 bar) i aire (0,5–1 bar) abans de posada en servei	✓
Accessibilitat per a manteniment	Xarxes en patinets i sostres falsos, arquetes registrables	✓
Programa de manteniment periòdic	Inclou neteja semestral i anual d'embornals, sifons i col·lectors	✓

## 9.2. JUSTIFICACIÓ CTE DB-HE

Exigències bàsiques d'estalvi d'energia

REIAL DECRET 314/2006, de 17 de març, pel qual s'aprova el Codi tècnic de l'edificació. (BOE núm. 74, dimarts 28 març 2006)

Aquest document bàsic (DB) té per objecte establir regles i procediments que permeten complir el requisit bàsic d'estalvi d'energia. Les seccions d'aquest DB es corresponen amb les exigències bàsiques HE 1 a HE 6, i la secció HE 0 que es relaciona amb diverses de les anteriors. La correcta aplicació de cada secció suposa el compliment de l'exigència bàsica corresponent. La correcta aplicació del conjunt del DB suposa que se satisfà el requisit bàsic "Estalvi d'energia"

Article 15. Exigències bàsiques d'estalvi d'energia (HE).

L'objectiu del requisit bàsic «Estalvi d'energia» consisteix a aconseguir un ús racional de l'energia necessària per a la utilització dels edificis, reduint-ne a límits sostenibles el consum i aconseguir així mateix que una part d'aquest consum procedeixi de fonts d'energia renovable, com a conseqüència de les característiques del projecte, la construcció, l'ús i el manteniment.

Per satisfer aquest objectiu, els edificis es projectaran, construïran, utilitzaran i mantindran de manera que es compleixin les exigències bàsiques que estableixen els apartats següents.

El Document Bàsic DB-HE Estalvi d'Energia especifica paràmetres objectius i procediments el compliment dels quals assegura la satisfacció de les exigències bàsiques i la superació dels nivells mínims de qualitat propis del requisit bàsic d'estalvi d'energia.

15.0 Exigència bàsica HE 0: Limitació del consum energètic: El consum energètic dels edificis es limitarà en funció de la zona climàtica de la seva ubicació, l'ús de l'edifici i, en el cas d'edificis existents, l'abast de la intervenció. El consum energètic se satisfarà, en gran mesura, mitjançant l'ús d'energia procedent de fonts renovables

15.1 Exigència bàsica HE 1: Condicions per al control de la demanda energètica: Els edificis disposaran d'una envoltant tèrmica de característiques que limiti les necessitats d'energia primària per assolir el benestar tèrmic en funció de la zona climàtica de la seva ubicació, del règim d'estiu i d'hivern, de l'ús de l'edifici i, en el cas d'edificis existents, . Les característiques dels elements de l'envoltant tèrmica en funció de la zona climàtica seran tals que evitin les descompensacions en la qualitat tèrmica dels diferents espais habitables. Així mateix, les característiques de les particions interiors limitaran la transferència de calor entre unitats d'ús, i entre les unitats d'ús i les zones comunes de l'edifici.

Es limitaran els riscos deguts a processos que produeixin una minva significativa de les prestacions tèrmiques o de la vida útil dels elements que componen l'envoltant tèrmica, com ara les condensacions

15.2 Exigència bàsica HE 2: Condicions de les instal·lacions tèrmiques. Les instal·lacions tèrmiques de què disposin els edificis seran apropiades per aconseguir el benestar tèrmic dels seus ocupants. Aquesta exigència es desenvolupa actualment al vigent Reglament d'Instal·lacions Tèrmiques als Edificis (RITE), i la seva aplicació quedarà definida al projecte de l'edifici.

15.3 Exigència bàsica HE 3: Condicions de les instal·lacions d'il·luminació: Els edificis disposaran d'instal·lacions d'il·luminació adequades a les necessitats dels seus usuaris i alhora eficaços energèticament, disposant d'un sistema de control que permeti ajustar-ne el funcionament a l'ocupació real de la zona, així com d'un sistema de regulació que optimitzi l'aprofitament de la llum natural

15.4 Exigència bàsica HE 4: Contribució mínima d'energia renovable per cobrir la demanda d'aigua calenta sanitària: Els edificis satisfaran les seves necessitats d'ACS i de climatització de piscina coberta emprant en gran mesura energia procedent de fonts renovables o processos de cogeneració renovables; bé generada al propi edifici o bé a través de la connexió a un sistema urbà de calefacció.

15.5 Exigència bàsica HE 5: Generació mínima d'energia elèctrica procedent de fonts renovables: Els edificis disposaran de sistemes de generació d'energia elèctrica procedent de fonts renovables per a ús propi o subministrament a la xarxa.

15.7 Exigència bàsica HE 6: Dotacions mínimes per a la infraestructura de recàrrega de vehicles elèctrics: Els edificis disposaran d'una infraestructura mínima que possibiliti la recàrrega de vehicles elèctrics.

**HE0 LIMITACIÓ DEL CONSUM ENERGÈTIC**

Secció sense aplicació al projecte, intervenció en edifici existent sense canvi d'ús ni una ampliació de més del 10% de la superfície existent.

**HE1 CONDICIONS PER AL CONTROL DE LA DEMANDA ENERGÈTICA****TERMINOLOGIA**

**Tancament:** Element constructiu de l'edifici que el separa de l'exterior, sigui aire, terreny o altres edificis.

**Components de l'edifici:** S'entenen per components de l'edifici els que apareixen a l'envolupant edificatòria: tancaments, buits i ponts tèrmics.

**Condicions higrotèrmiques:** Són les condicions de temperatura seca i humitat relativa que prevalen als ambients exterior i interior per al càlcul de les condensacions intersticials.

**Demanda energètica:** És l'energia necessària per mantenir a l'interior de l'edifici unes condicions de confort definides reglamentàriament en funció de l'ús de l'edifici i de la zona climàtica on s'ubiqui. Es compon de la demanda energètica de calefacció corresponent als mesos de la temporada de calefacció i de refrigeració respectivament.

**Envolupant edificatòria:** Es compon de tots els tancaments de l'edifici.

**Envolupant tèrmica:** Es compon dels tancaments de l'edifici que separen els recintes habitables de l'ambient exterior i les particions interiors que separen els recintes habitables dels no habitables que estiguin en contacte amb l'ambient exterior.

**Espai habitable:** Espai format per un o diversos recintes habitables contigus amb el mateix ús i condicions tèrmiques equivalents agrupats a efectes de càlcul de demanda energètica.

**Espai no habitable:** Espai format per un o diversos recintes no habitables contigus amb el mateix ús i condicions tèrmiques equivalents agrupats a efectes de càlcul de demanda energètica.

**Buit:** És qualsevol element semitransparent de l'envoltant de l'edifici. Comprèn les finestres i portes de vidre.

**Partició interior:** Element constructiu de l'edifici que divideix el seu interior en recintes independents. Poden ser verticals o horitzontals (sòls i sostres).

**Pont tèrmic:** Es consideren ponts tèrmics les zones de l'envolupant de l'edifici on s'evidencia una variació de la uniformitat de la construcció, ja sigui per un canvi de l'espessor del tancament, dels materials emprats, per penetració d'elements constructius amb diferent conductivitat, etc., cosa que comporta necessàriament una minoració de la resistència. Els ponts tèrmics són parts sensibles dels edificis on augmenta la possibilitat de produir condensacions superficials, en la situació d'hivern o èpoques fredes.

**Recinte habitable:** Recinte interior destinat a l'ús de persones la densitat d'ocupació i el temps d'estada de les quals exigeixen unes condicions acústiques, tèrmiques i de salubritat adequades. Es consideren recintes habitables els següents:

- a) Habitacions i estades (dormitoris, menjadors, biblioteques, salons, etc.) a edificis residencials
- b) Aules, biblioteques, despatxos, a edificis d'ús docent
- c) Quiròfans, habitacions, sales d'espera, en edificis d'ús sanitari
- d) Oficines, despatxos; sales de reunió, a edificis d'ús administratiu
- e) Cuines, banys, lavabos, passadissos i distribuïdors, en edificis de qualsevol ús
- f) Zones comunes de circulació a l'interior dels edificis
- g) Qualsevol altre amb un ús assimilable als anteriors.

**Recinte no habitable:** Recinte interior no destinat a l'ús permanent de persones o l'ocupació del qual, per ser ocasional o excepcional i per ser sota el temps d'estada, només exigeix unes condicions de salubritat adequades. En aquesta categoria s'inclouen explícitament com a no habitables els garatges, trasters, les cambres tècniques i golfes no condicionades, i les seves zones comunes.

**Transmitància tèrmica:** És el flux de calor, en règim estacionari, dividit per l'àrea i per la diferència de temperatures dels medis situats a banda i banda de l'element que es considera.

**Unitat d'ús:** Edifici o part destinada a un ús específic, en què els seus usuaris estan vinculats entre si bé per pertànyer a una mateixa unitat familiar, empresa, corporació; o bé per formar part d'un grup o col·lectiu que realitza la mateixa activitat. Es consideren unitats dús diferents entre altres, les següents:

A edificis d'habitatge, cadascun dels habitatges.

A hospitals, hotels, residències, etc., cada habitació inclosos els seus annexos.

A edificis docents, cada aula, laboratori, etc.

La reforma no canvia paraments de la envoltant de l'edifici.

## HE2 CONDICIONS DE LES INSTAL·LACIONS TÈRMiques

Els edificis disposaran d'instal·lacions tèrmiques apropiades destinades a proporcionar el benestar tèrmic dels seus ocupants, regulant-ne el rendiment i els equips. Aquesta exigència es desenvolupa actualment al vigent Reglament d'Instal·lacions Tèrmiques als Edificis, RITE.

Normativa a complir:

Reglament d'instal·lacions tèrmiques en els edificis, les instruccions tècniques complementàries i les normes UNE. RD1027/2007.

### TIPUS D'INSTAL·LACIÓ I POTÈNCIA PROJECTADA

☐ NOU

☒ Edifici el conjunt del qual d'instal·lacions tèrmiques tinguin una potència Nominal > 70 kW

En aquest cas, és necessari la redacció d'un Projecte Específic d'Instal·lacions Tèrmiques, a realitzar per tècnics competents. Quan siguin diferents de l'autor del Projecte d'Edificació, han d'actuar coordinadament amb aquest.

La zona a reformar no necessita equips generals de producció per ser alimentats ja que l'edifici ja disposa de prou potència per poder abastir la zona reformada. El projecte incorpora equips d'expansió solament per poder mantenir tot l'any condicions de refrigeració tant a la màquina RM com a les sales tècniques dels equips de RM com la zona d'exploració, ja que la RM genera una calor important quant està treballat.

De igual manera no es necessari incorporar cap equip de producció per a la producció de l'aigua calenta sanitària ja que la reforma només demana aquest servei a una aigüera.

### CONDICIONS GENERALS DE LES SALES DE MÀQUINES

☐ Porta d'accés al local que comunica amb l'exterior oa través d'un vestíbul amb la resta de l'edifici.

☐ Distància màxima de 15 metres, des de qualsevol punt de la sala a la sortida.

- ☐ Compliment de protecció contra incendis segons el DB-SI. Es classifiquen com a locals de risc especial; alt, mitjà i baix.
- ☐ Atenuació acústica de 50 dBA per a l'element separador amb locals ocupats.
- ☐ Nivell d'il·luminació mitjà en servei de la sala de màquines igual o més gran de 200 lux

### DIMENSIONS MÍNIMES PER A LES SALES DE CALDERES

No hi ha sala de calderes

### DIMENSIONS MÍNIMES PER A LES SALES DE MAQUINÀRIA FRIGORÍFICA

	En Projecte
Distància entre equips frigorífics i paraments laterals (>80 cm.).	-
Distància a la paret del darrere (>80 cm.).	-
Distància frontal entre equip frigorífic i paret (> longitud de l'equip.).	-
Distància entre la part superior de l'equip frigorífic (H) i el sostre (H+100cm. > 250 cm.).	-

### HE3 CONDICIONS DE LES INSTAL·LACIONS D'IL·LUMINACIÓ

L'edifici en estudi de nova construcció, aquesta secció és aplicable a les seves instal·lacions d'il·luminació interior.

Els edificis han de disposar d'instal·lacions d'il·luminació adequades a les necessitats i alhora eficaçes energèticament pel que se'ls exigeix 4 condicions:

1. Valors d'eficiència energètica de la instal·lació (VEEI)
2. Potència màxima instal·lada
3. Sistemes de control i regulació
4. Sistemes d'aprofitament de llum natural

### VALOR D'EFICIÈNCIA ENERGÈTICA DE LA INSTAL·LACIÓ

S'ha calculat el valor de l'eficiència energètica de la instal·lació a cada zona, calculant-ne les més representatives, tenint en compte totes aquelles premisses de partida esmentades al punt 4.1 Dades prèvies.

Aquests valors es poden comprovar a les pàgines següents.

No se sobrepassaran els valors límit d'eficiència energètica marcats per la taula 3.1 del document bàsic HE3:

Tabla 3.1 - HE3 Valor límite de eficiencia energética de la instalación ( $VEEI_{lim}$ )

Uso del recinto	VEEI límite
Administrativo en general	3,0
Andenes de estaciones de transporte	3,0
Pabellones de exposición o ferias	3,0
Salas de diagnóstico <sup>(1)</sup>	3,5
Aulas y laboratorios <sup>(2)</sup>	3,5
Habitaciones de hospital <sup>(3)</sup>	4,0
Recintos interiores no descritos en este listado	4,0
Zonas comunes <sup>(4)</sup>	4,0
Almacenes, archivos, salas técnicas y cocinas	4,0
Aparcamientos	4,0
Espacios deportivos <sup>(5)</sup>	4,0
Estaciones de transporte <sup>(6)</sup>	5,0
Supermercados, hipermercados y grandes almacenes	5,0
Bibliotecas, museos y galerías de arte	5,0
Zonas comunes en edificios no residenciales	6,0
Centros comerciales (excluidas tiendas) <sup>(7)</sup>	6,0
Hostelería y restauración <sup>(8)</sup>	8,0
Religioso en general	8,0
Salones de actos, auditorios y salas de usos múltiples y convenciones, salas de ocio o espectáculo, salas de reuniones y salas de conferencias <sup>(9)</sup>	8,0
Tiendas y pequeño comercio <sup>(10)</sup>	8,0
Habitaciones de hoteles, hostales, etc.	10,0
Locales con nivel de iluminación superior a 600lux	2,5

## POTÈNCIA MÀXIMA INSTAL·LADA

A més, caldrà complir amb la potència màxima instal·lada a l'edifici segons la taula 3.2:

Tabla 3.2 - HE3 Potencia máxima por superficie iluminada ( $P_{TOT,lim}/S_{TOT}$ )

Uso	E Iluminancia media en el plano horizontal (lux)	Potencia máxima a instalar (W/m <sup>2</sup> )
Aparcamiento		5
Otros usos	≤ 600	10
	> 600	25

## SISTEMA DE CONTROL I REGULACIÓ

A cada zona es compleix el que disposa el punt 3.2 Sistemes de control i regulació de l'HE3:

Tota zona disposa d'almenys un sistema d'encesa i apagada manual externa al quadre elèctric, i un sistema d'encesos per horari centralitzat a cada quadre elèctric. En zones d'ús esporàdic (lavabos,

passadissos, escales, zones de trànsit, aparcaments, etc.) el sistema anterior es podrà substituir per una de les dues opcions següents:

un control d'encesa i apagat per sistema de detecció de presència temporitzat, o un sistema de temporització mitjançant pulsador.

Els càlculs dels diferents sistemes presentats es troben al projecte executiu d'instal·lacions, a l'apartat d'electricitat.

S'instal·laran sistemes d'aprofitament de la llum natural que regulin, automàticament i de forma proporcional a l'aportació de llum natural, el nivell d'il·luminació de les lluminàries situades a menys de 5 metres d'una finestra i de les situades sota una lluernia, segons el que disposa el punt 3.4 de l'HE3.

Valor de eficiència energètica de la instal·lació (VEEI) límit = 3.

Potència màxima per superfície per usos amb < 600 lux, 10 W/m<sup>2</sup>.

#### HE4 CONTRIBUCIÓ SOLAR MÍNIMA D'AIGUA CALENT SANITÀRIA

##### 1 **Ámbito de aplicación**

1 Las condiciones establecidas en este apartado son de aplicación a:

- a) edificios de nueva construcción con una demanda de agua caliente sanitaria (ACS) superior a 100 l/d, calculada de acuerdo al Anejo F.
- b) edificios existentes con una demanda de agua caliente sanitaria (ACS) superior a 100 l/d, calculada de acuerdo al Anejo F, en los que se reforme íntegramente, bien el edificio en sí, o bien la instalación de generación térmica, o en los que se produzca un cambio de uso característico del mismo.
- c) ampliaciones o intervenciones, no cubiertas en el punto anterior, en edificios existentes con una demanda inicial de ACS superior a 5.000 l/día, que supongan un incremento superior al 50% de la demanda inicial;
- d) climatizaciones de: piscinas cubiertas nuevas, piscinas cubiertas existentes en las que se renueve la instalación de generación térmica o piscinas descubiertas existentes que pasen a ser cubiertas.

Secció sense aplicació al projecte,

#### HE5 CONTRIBUCIÓ FOTOVOLTAICA MÍNIMA D'ENERGIA ELÈCTRICA

Secció sense aplicació al projecte,

#### HE6 DOTACIONS MÍNIMES PER A LA INFRAESTRUCTURA DE RECÀRREGA DE VEHICLES ELÈCTRICS



## 1 Àmbit de aplicació

- 1 Las condiciones establecidas en este apartado son de aplicación a edificios que cuenten con una zona destinada a aparcamiento, ya sea interior o exterior adscrita al edificio, en los siguientes supuestos:
  - a) edificios de nueva construcción;
  - b) edificios existentes, en los siguientes casos:
    - cambios de uso característico del edificio;
    - ampliaciones, en aquellos casos en los que se incluyan intervenciones en el aparcamiento y se incremente más de un 10% la superficie o el volumen construido de la *unidad o unidades de uso* sobre las que se intervenga, siendo, además, la superficie útil ampliada superior a 50 m<sup>2</sup>;
    - reformas que incluyan intervenciones en el aparcamiento y en las que se renueve más del 25% de la superficie total de la *envolvente térmica* final del edificio.
    - intervenciones en la instalación eléctrica del edificio que afecten a más del 50% de la potencia instalada en el edificio antes de la intervención, para aquellos casos en los que el aparcamiento se sitúe en el interior de la edificación, siempre que exista un derecho para actuar en el aparcamiento por parte del promotor que realiza dicha intervención;
    - intervenciones en la instalación eléctrica del aparcamiento que afecten a más del 50% de la potencia instalada en el mismo antes de la intervención;
- 2 Se excluyen del ámbito de aplicación:
  - a) los edificios de uso distinto del residencial privado con una zona de uso aparcamiento de 10 plazas o menos;
  - b) los edificios existentes de uso distinto al residencial privado con una zona destinada a aparcamiento de 20 plazas o menos y los edificios existentes de *uso residencial privado*, cuando, en ambos casos, el coste derivado del cumplimiento de este apartado exceda del 7% del coste de la intervención de ampliación, cambio de uso o reforma que genera la obligación de cumplimiento. Para la determinación del coste de las intervenciones anteriormente referidas se considerará su coste real y efectivo, entendiendo como tal, su coste de ejecución material;
  - c) los edificios protegidos oficialmente por ser parte de un entorno declarado o en razón de su particular valor arquitectónico o histórico, en la medida en que el cumplimiento de las exigencias establecidas en esta sección pudiese alterar de manera inaceptable su carácter o aspecto, siendo la autoridad que dicta la protección oficial quien determine los elementos inalterables.

No és procedent ja que es tracta d'un edifici d'ús diferent del residencial privat sense una zona d'ús aparcament prevista.

## 9.3. JUSTIFICACIÓ CTE DB-SUA

Exigències bàsiques de salubritat d'utilització i accessibilitat (SUA)

REIAL DECRET 314/2006, de 17 de març, pel qual s'aprova el Codi tècnic de l'edificació. (BOE núm. 74, dimarts 28 març 2006)

Aquest document bàsic (DB) té per objecte establir regles i procediments que permeten complir el requisit bàsic d'estalvi d'higiene, salut i protecció del medi ambient. Les seccions d'aquest DB es corresponen amb les exigències bàsiques HS 1 a HS 6. La correcta aplicació de cada secció suposa el compliment de l'exigència bàsica corresponent. La correcta aplicació del conjunt del DB suposa que se satisfà el requisit bàsic "Higiene, salut i protecció del medi ambient"-

Article 12. Exigències bàsiques de seguretat d'utilització i accessibilitat (SUA)

L'objectiu del requisit bàsic «Seguretat d'utilització i accessibilitat» consisteix a reduir a límits acceptables el risc que els usuaris pateixin danys immediats en l'ús previst dels edificis, com a conseqüència de les característiques del seu projecte, construcció, ús i manteniment, així com facilitar l'accés i la utilització no discriminatòria, independent i segura a les persones amb discapacitat.

Per satisfer aquest objectiu, els edificis es projectaran, construiran, mantindran i utilitzaran de manera que es compleixin les exigències bàsiques que s'estableixen als apartats següents.

El Document Bàsic DB-SUA Seguretat d'utilització i accessibilitat especifica paràmetres objectius i procediments el compliment dels quals assegura la satisfacció de les exigències bàsiques i la

superació dels nivells mínims de qualitat propis del requisit bàsic de seguretat d'utilització i accessibilitat.

12.1 Exigència bàsica SUA 1: Seguretat davant del risc de caigudes: es limitarà el risc que els usuaris pateixin caigudes, per a això els sòls seran adequats per afavorir que les persones no rellisquin, ensopeguin o es dificulti la mobilitat. Així mateix, es limitarà el risc de caigudes en buits, en canvis de nivell i en escales i rampes, i es facilitarà la neteja dels vidres exteriors en condicions de seguretat.

12.2 Exigència bàsica SUA 2: Seguretat davant del risc d'impacte o atrapament: es limitarà el risc que els usuaris puguin patir impacte o atrapar amb elements fixos o mòbils de l'edifici.

12.3 Exigència bàsica SUA 3: Seguretat davant del risc d'empresonament: es limitarà el risc que els usuaris puguin quedar accidentalment empresonats en recintes.

12.4 Exigència bàsica SUA 4: Seguretat davant del risc causat per il·luminació inadequada: es limitarà el risc de danys a les persones com a conseqüència d'una il·luminació inadequada a zones de circulació dels edificis, tant interiors com exteriors, fins i tot en cas d'emergència o de fallada de l'enllumenat normal.

12.5 Exigència bàsica SUA 5: Seguretat davant del risc causat per situacions amb alta ocupació: es limitarà el risc causat per situacions amb alta ocupació facilitant la circulació de les persones i la sectorització amb elements de protecció i contenció en previsió del risc d'esclafament.

12.6 Exigència bàsica SUA 6: Seguretat davant del risc d'ofegament: es limitarà el risc de caigudes que puguin derivar en ofegament a piscines, dipòsits, pous i similars mitjançant elements que restringeixin l'accés.

12.7 Exigència bàsica SUA 7: Seguretat davant del risc causat per vehicles en moviment: es limitarà el risc causat per vehicles en moviment atenent els tipus de paviments i la senyalització i protecció de les zones de circulació rodada i de les persones.

12.8 Exigència bàsica SUA 8: Seguretat davant del risc causat per l'acció del llamp: es limitarà el risc d'electrocució i d'incendi causat per l'acció del llamp, mitjançant instal·lacions adequades de protecció contra el llamp.

12.9 Exigència bàsica SUA 9: Accessibilitat: Es facilitarà l'accés i la utilització no discriminatòria, independent i segura dels edificis a les persones amb discapacitat.

#### SUA4 SEGURETAT DAVANT DEL RISC CAUSAT PER IL·LUMINACIÓ INADEQUADA

L'objectiu d'aquesta secció és limitar el risc de danys a les persones com a conseqüència d'una il·luminació inadequada en zones de circulació dels edificis, tant interiors com exteriors, fins i tot en cas d'emergència o de fallada de l'enllumenat normal.

Per aplicar aquesta secció cal seguir la seqüència de verificacions que s'exposa a continuació:

- a) Compliment de l'enllumenat normal a zones de circulació d'acord amb l'apartat 1.
- b) Compliment de l'enllumenat d'emergència segons l'apartat 2.

#### ENLLUMENAT NORMAL EN ZONES DE CIRCULACIÓ

La il·luminació normal en zones de circulació complirà amb els requisits següents:

Il·luminació mínima:

100 lux a zones interiors de circulació.

20 lux a zones exteriors cobertes.

1 lux a zones exteriors descobertes.

#### Uniformitat:

El factor d'uniformitat mitjana ha de ser  $\geq 40\%$ .

La il·luminació ha de ser uniforme, evitant contrastos excessius que dificultin la percepció de l'entorn.

Evitar enlluernaments:

No s'ha de produir enlluernament directe ni reflexos molestos en superfícies de pas.

#### Condicions de percepció:

Heu de facilitar la identificació d'obstacles, desnivells i senyalització, especialment en zones amb usuaris no familiaritzats amb l'edifici.

#### Compatibilitat amb l'ús previst:

La il·luminació s'ha d'adaptar al tipus d'activitat i a l'ocupació prevista a cada espai.

#### Il·luminació d'abalisament en locals foscos:

En establiments de Pública Concurrencia amb nivell baix d'il·luminació ambiental (cinemes, teatres, auditoris, discoteques, etc.), cal disposar d'il·luminació d'abalisament:

En rampes.

A cada esglaó de les escales.

### **ENLLUMENAT D'EMERGÈNCIA**

La il·luminació en situació d'emergència complirà amb els requisits següents:

#### Dotació

L'edifici disposarà d'un sistema d'il·luminació d'emergència que s'activarà automàticament en cas de fallada de l'enllumenat normal, per tal de:

Facilitar l'evacuació segura dels ocupants.

Evitar situacions de pànic.

Permetre la identificació de senyals de sortida, equips de protecció i mitjans de primers auxilis.

Contaran amb enllumenat d'emergència les zones següents:

Recintes amb ocupació > 100 persones.

Recorreguts d'evacuació fins a espai exterior segur o zones de refugi.

Aparcaments tancats o coberts > 100 m².

Locals amb equips generals de protecció contra incendis o de risc especial.

Lavabos generals de planta a edificis d'ús públic.

Senyals de seguretat.

Itineraris accessibles.

#### Posició i característiques de les lluminàries

MEMÒRIA DEL PROJECTE EXECUTIU PER A LA IMPLANTACIÓ D'UNA NOVA ÀREA DE RESSONÀNCIA MAGNÈTICA A L'HOSPITAL DE BERGA

Les Il·luminàries d'emergència compliran les condicions següents:

Alçada mínima d'instal·lació:  $\geq 2$  m sobre el nivell del terra.

Ubicació estratègica:

A cada porta de sortida.

En escales, il·luminant directament cada tram.

En canvis de nivell.

En canvis de direcció i interseccions de passadissos.

En punts on s'ubiqui equipament de seguretat o hi hagi un risc potencial.

#### Característiques de la instal·lació

Activació automàtica davant fallada de l'enllumenat normal (es considera fallada quan la tensió cau per sota del 70% del valor nominal).

Temps de resposta:

$\geq 50\%$  del nivell d'il·luminació requerit en 5 segons.

100 % del nivell a 60 segons.

Autonomia mínima: 1 hora des del moment de la sentència.

Distribució d'il·luminació:

En vies d'evacuació  $\leq 2$  m d'amplada:

$\geq 1$  lux a l'eix central.

$\geq 0,5$  lux a la banda central ( $\geq 50\%$  de l'amplada).

En vies  $> 2$  m: tractades com a bandes de 2 m.

En punts amb equips de seguretat: 5 lux.

Relació luminància màxima/mínima en eix d'evacuació:  $\leq 40:1$ .

Condicions de càlcul:

Factor de reflexió a parets i sostres = 0.

Factor de manteniment inclòs (brutícia i envelliment).

Índex de rendiment cromàtic (Ra) dels llums:  $\geq 40$ .

#### Il·luminació dels senyals de seguretat

Els senyals d'evacuació i de mitjans de protecció estaran il·luminats de manera que:

Luminància mínima en àrees de color de seguretat:  $\geq 2$  cd/m<sup>2</sup> a totes les direccions de visió importants.

Relació luminància màxima/mínima dins del color blanc o de seguretat:  $\leq 10:1$ .

Relació entre luminància del blanc i del color: entre 5:1 i 15:1.

Temps de resposta:

$\geq 50\%$  de la luminància requerida en 5 segons.

100% a 60 segons.

#### **VERIFICACIÓ DEL COMPLIMENT DEL DB SUA4**

Requisit normatiu DB SUA 4	Solució aplicada al poliesportiu	Compleix
Il·luminació mínima a zones interiors ( $\geq 100$ lux)	Lluminàries LED als passadissos, escales, vestuaris i zones comunes	✓
Il·luminació mínima a exteriors coberts ( $\geq 20$ lux)	Il·luminació en accessos i porxos	✓
Il·luminació mínima a exteriors descoberts ( $\geq 1$ lux)	Enllumenat exterior amb sensors i temporitzadors	✓
Factor d'uniformitat mitjana $\geq 40\%$	Distribució homogènia de lluminàries en recorreguts	✓
Absència d'enlluernaments i reflexos molestos	Lluminàries encastades i difusors antireflex	✓
Identificació d'obstacles i desnivells	Il·luminació contínua a zones de pas i canvis de nivell	✓
Il·luminació adaptada a l'ús previst	Nivells ajustats segons activitat esportiva, administrativa i pública	✓
Balisament en locals amb baixa il·luminació	No s'aplica, però previst si s'habiliten sales d'espectacles	✓
Activació automàtica de l'enllumenat d'emergència	Sistema amb detecció de tall i encès immediat	✓
Autonomia mínima de 1 hora	Equips autònoms amb bateria integrada	✓
Il·luminació mínima en evacuació ( $\geq 1$ lux)	Lluminàries d'emergència en eix de recorreguts	✓
Distribució d'il·luminació en vies $\leq 2$ m	$\geq 1$ lux en eix, $\geq 0,5$ lux a banda central	✓
Il·luminació en punts amb equips de seguretat ( $\geq 5$ lux)	Lluminàries específiques en quadres elèctrics i extintors	✓
Relació luminància màxima/mínima $\leq 40:1$	Disseny lumínic conforme a UNE-EN 1838	✓
Temps de resposta: $\geq 50\%$ a 5 s, $100\%$ a 60 s	Equips amb encesa progressiva d'acord amb la norma	✓
Alçada mínima de lluminàries d'emergència ( $\geq 2$ m)	Instal·lades sobre portes, escales i passadissos	✓
Il·luminació de senyals de seguretat ( $\geq 2$ cd/m <sup>2</sup> )	Senyals retroil·luminats i visibles des de totes direccions	✓

Requisit normatiu DB SUA 4	Solució aplicada al poliesportiu	Compleix
Relació luminància blanc/color entre 5:1 i 15:1	Senyalització conforme a norma UNE-EN 1838	✓
Índex de rendiment cromàtic $R_a \geq 40$	Làmpades LED amb $R_a \geq 80$ en emergència i senyalització	✓

#### SUA8 SEGURETAT DAVANT DEL RISC CAUSAT PER L'ACCIÓ DEL RAIG

L'objectiu d'aquesta secció és limitar el risc d'electrocució i d'incendi causat per l'acció del llamp mitjançant instal·lacions adequades de protecció contra el llamp.

Per aplicar aquesta secció cal seguir la seqüència de verificacions que s'exposa a continuació:

- Determinar si és necessària la instal·lació d'un sistema de protecció contra el llamp, en els termes que s'estableixen a l'apartat 2, quan la freqüència esperada d'impactes  $N_e$  sigui més gran que el risc admissible  $N_a$ . La freqüència esperada d'impactes,  $N_e$ , així com el risc admissible es poden determinar mitjançant les expressions incloses a l'apartat 1.3.
- Determinar l'eficàcia  $E$  requerida per a una instal·lació de protecció contra el llamp d'acord amb l'apartat 2.

Els edificis en què es manipulin substàncies tòxiques, radioactives, altament inflamables o explosives i els edificis l'alçada dels quals sigui superior a 43 m disposaran sempre de sistemes de protecció contra el raig d'eficiència  $E$  superior o igual a 0,98, segons el que indica l'apartat 2.

L'edifici ja disposa de parallamps.

## **MA.SI Memòria Justificativa de Seguretat en cas d'Incendi**



## II. DOCUMENTACIÓ GRÀFICA

Llistat de plànols.

### DG. PROJECTE D'EXECUCIÓ

#### A0.0 Situació i emplaçament

RM.PE.A0.01	SITUACIÓ	1_1000
RM.PE.A0.02	EMPLAÇAMENT I COMPLIMENT URBANÍSTIC	1_300

#### A.1 Estat actual i enderrocs

##### A1.0 Estat actual

RM.PE.A1.1.01	ESTAT ACTUAL. PLANTA SOTERRANI	1_200
RM.PE.A1.1.02	ESTAT ACTUAL. PLANTA SOTERRANI. RADIOLOGIA	1_50
RM.PE.A1.2.01	ESTAT ACTUAL. ALÇATS GENERALS (I)	1_200
RM.PE.A1.2.02	ESTAT ACTUAL. ALÇATS GENERALS (II)	1_200
RM.PE.A1.3.01	ESTAT ACTUAL. SECCIONS LONGITUDINALS (I)	1_200

##### A1.4 Enderrocs

RM.PE.A1.4.01	ENDERROCS. PLANTA SOTERRANI. RADIOLOGIA	1_200
RM.PE.A1.4.02	ENDERROCS FS. PLANTA SOTERRANI. RADIOLOGIA	1_50

#### A2 Moviment de Terres

#### A3 Plantes

##### A3.0 Plantes Distribució

RM.PE.A3.1.01	ESTAT MODIFICAT. PLANTA SOTERRANI	1_200
RM.PE.A3.1.02	ESTAT MODIFICAT. PLANTA SOTERRANI. RADIOLOGIA	1_50

##### A3.1 Plantes Distribució Envans

RM.PE.A3.2.01	ESTAT MODIFICAT. PLANTA SOTERRANI. RADIOLOGIA. ENVANS	1_50
RM.PE.A3.2.02	DETALLS TIPUS. ENVANS	SE

#### A4 Alçats i Seccions

##### A4.1 Alçats

RM.PE.A4.1.01	ESTAT MODIFICAT. ALÇATS GENERALS (I)	1_200
RM.PE.A4.1.02	ESTAT MODIFICAT. ALÇATS GENERALS (II)	1_200
RM.PE.A4.1.03	ESTAT MODIFICAT. ALÇATS INTERIORS	1_200

#### A5 Sistema d'Acabats

##### A5.1 Revestiments i fusteries

RM.PE.A5.1.01	ESTAT MODIFICAT. PLANTA SOTERRANI. RADIOLOGIA. REVESTIMENTS I FUSTERIES INTERIORS / EXTERIORS	1_50
RM.PE.A5.3.01	ESTAT MODIFICAT. PLANTA SOTERRANI. RADIOLOGIA. REVESTIMENTS INTERIORS / EXTERIORS FALS SOSTRE	1_50

#### A6 Compartimentació. Fusteries

##### A6.1 Fusteries. Escandall

RM.PE.A6.1.01	ESTAT MODIFICAT. PLANTA SOTERRANI. RADIOLOGIA. ESCANDALL FUSTERIA	SE
---------------	---	----

#### A7 Equipament Fix

##### A7.0 Equipament Fix. Escandall

RM.PE.A7.1.01	ESTAT MODIFICAT. PLANTA SOTERRANI. RADIOLOGIA. ESCANDALL EQUIPAMENT FIX	SE
---------------	---	----

#### E0 Estructura

#### I5

##### I5.02 Sanejament

5.02.01	INSTAL·LACIÓ SANEJAMENT. EVACUACIÓ XARXA FECAL	1_50
---------	--	------

##### I5.03 Fontaneria

5.03.01	INSTAL·LACIÓ DE FONTANERÍA. CANONADES AIGUA FREDA I CALENTA	1_50
---------	---	------

##### I5.05 Climatització

5.05.01	INSTAL·LACIÓ CLIMATITZACIÓ. DISTRIBUCIÓ AIGUA I REFRIGERANT	1_50
	INSTAL·LACIÓ CLIMATITZACIÓ. DISTRIBUCIÓ VENTILACIÓ I EXTRACCIÓ	
5.05.02	RM	1_50
5.05.03	INSTAL·LACIÓ CLIMATITZACIÓ. DISTRIBUCIÓ CONDUCTES	1_50
5.05.04	INSTAL·LACIÓ CLIMATITZACIÓ. ESQUEMA HIDRÀULIC RM	1_50

##### I5.08 Electricitat

5.08.01	INSTAL·LACIÓ DE ELECTRICITAT. FORÇA	1_50
5.08.02	INSTAL·LACIÓ DE ELECTRICITAT. ESQUEMES ELÈCTRICS I	SE
5.08.03	INSTAL·LACIÓ DE ELECTRICITAT. ESQUEMES ELÈCTRICS II	SE

##### I5.09 Electricitat

MEMÒRIA DEL PROJECTE D'EXECUCIÓ PER A LA IMPLANTACIÓ D'UNA NOVA ÀREA DE RESSONÀNCIA MAGNÈTICA A L'HOSPITAL DE BERGA

	5.09.01	INSTAL·LACIÓ DE ELECTRICITAT. ENLLUMENAT	1_50
<b>I5.10</b>	<b>Telecomunicacions</b>		
	5.10.01	INSTAL·LACIÓ TELECOMUNICACIONS. SISTEMA ESTRUCTURAT	1_50
<b>I5.12</b>	<b>PCI</b>		
	5.12.01	INSTAL·LACIÓ PROTECCIÓ CONTRA INCENDIS. DETECCIÓ I EXTINCIÓ	1_50
	5.12.02	INSTAL·LACIÓ PROTECCIÓ CONTRA INCENDIS. SENYALÈTICA	1_50
<b>I5.15</b>	<b>Gasos Medicinals</b>		
	5.13.01	INSTAL·LACIÓ GASOS MEDICINALS. DISTRIBUCIÓ CANONADES	1_50
<b>U0</b>	<b>Urbanització</b>		
	* Nota	L'escala correspon al format A1. Imprès en format A3, meitat d'escala	

### III. AMIDAMENTS

# AMIDAMENTS

25123 RM - DIA HOSP BERGA

CODI	RESUM	UTS	LONGITUT	AMPLADA	ALÇADA	QUANTITAT
00.01	RESSONÀNCIA MAGNÈTICA - PL. SEMISOTERRANI					
00.01.00	TREBALLS PREVIS I REPLANTEIG GENERAL					
00.01.00.01	ENDERROCS, DESMUNTATGES I TREBALLS PROVISIONALS					
P2140-PN03	u Arrencada portes metàl·liques i automàtiques,m.man.,càrr.man. Arrencada de portes metàl·liques i automàtiques de 4 a 7 m2 amb mitjans manuals i càrrega manual sobre camió o contenidor Porta RF	2				2,000 2,000
P2141-I6N7	u Arrencada persiana,enrotll.,inclos.mecan.+access.,m.man.,càrr.man. Arrencada de persiana enrotllable, inclosos mecanismes i accessoris, amb mitjans manuals i càrrega manual sobre camió o contenidor Finestres existents	3				3,000 3,000
P214T-4ROC	m2 Enderroc paredó ceràm.,gfins a 10 cm,m.man.,càrrega manual Enderroc de paredó de ceràmica fins a 10 cm de gruix, amb mitjans manuals i càrrega manual de runa sobre camió o contenidor Parets existents	1	9,70	3,72		36,08
		1	2,20	3,72		8,18
		1	3,00	3,72		11,16
		1	5,10	3,72		18,97
		1	4,20	3,72		15,62
		1	3,00	3,72		11,16
		1	3,00	3,72		11,16
		1	3,80	3,72		14,14
		1	4,10	3,72		15,25
		1	2,00	3,72		7,44
		1	1,50	3,72		5,58
		1	3,30	3,72		12,28
		1	2,40	3,72		8,93
		1	1,70	3,72		6,32
		1	2,20	3,72		8,18
		1	1,40	3,72		5,21
		1	3,00	3,72		11,16
		1	3,00	3,72		11,16
		1	4,50	3,72		16,74
		1	5,15	3,72		19,16
						253,880
P214I-PN09	m2 Enderroc cel ras+instal·lacions,m.manuals,càrr.man. Enderroc de cel ras fix i registrable de cartó guix o metall, fins i tot estructura portant metàl·lica despenjada, i instal·lacions existents a l'interior, lluminàries, sensors, xarxes, safates, etc., amb mitjans manuals i càrrega manual sobre camió o contenidor Cel ras existent	260,08 172,66				260,080 172,660
						432,740
P2142-PN90	m2 Arrencada enrajolat i marbre,param.vert.,m.man.,càrrega manual Arrencada d'enrajolat i marbre en parament vertical, amb mitjans manuals i càrrega manual de runa sobre camió o contenidor Enrajolat passadís Banys existents Sala futur ecògraf Sala mamògraf Passadís sala futur ecògraf	1 2 1 1 1	65,00 6,70 11,55 15,70 5,60	1,10 2,20 2,50 2,50 1,10		71,50 29,48 28,88 39,25 6,16
						175,270
P2142-PN01	m Arrencada perfil dec.,metall,fins a 30cm,m.man.,càrrega manual Arrencada de perfil rectangular metàl·lic de passadís, element decoratiu que ressegueix l'enrajolat ceràmic existent, amb mitjans manuals i càrrega manual de runa sobre camió o contenidor Perfil metàl·lic passadís	1 1	65,00 25,00			65,00 25,00
						90,000

# AMIDAMENTS

25123 RM - DIA HOSP BERGA

CODI	RESUM	UTS	LONGITUT	AMPLADA	ALÇADA	QUANTITAT
P21Q2-PN17	m Arrencada d'equipaments fixos,càrrega man/mec. Arrencada d'equipaments fitxos, fins i tot calaixos i divisions de MDF, aixeteries, piques, instal·lacions i perfils, càrrega manual i mecànica de l'equipament i la runa sobre camió o contenidor Equipament existent	3 2	3,000 1,500			9,000 3,000 12,000
P21Q2-PN19	m Enderroc de mostrador,càrrega man/mec. Enderroc de mostrador d'informació, de mobles fitxos,encimeres de pedra o quasevol material, fins i tot calaixos i divisions de MDF, vidre superior, instal·lacions i perfils, càrrega manual i mecànica de l'equipament i la runa sobre camió o contenidor Mostrador existent	1	3,000			3,000 3,000
P21GS-PN25	u Desmuntatge d'aparells sanitaris i accessoris per mitjans manuals,càrrega manual Desmuntatge d'aparells sanitaris i accessoris per mitjans manuals, inodor, rentamans i altres, mecanismes i desconnexió de les xarxes de subministrament i d'evacuació, amb mitjans manuals i càrrega manual de runa sobre camió o contenidor Lavabos Inodors Aigüera Plat de dutxa	4 4 1 1				4,000 4,000 1,000 1,000 10,000
P2140-PN26	u Arrencada full+bastim. Porta int.,m.man.,càrr.man. Arrencada de full i bastiment de porta interior amb mitjans manuals i càrrega manual sobre camió o contenidor Portes 1F	11				11,000 11,000
P214A-PN01	u Desmuntatge fulla,bastim.,access.,porta doble de vidre,sup.20 m2,m.man.,aplec p/reutilitz.+càrrega manual Desmuntatge de fulla, bastiment i accessoris de porta de dues fulles de vidre, de 20 m2 com a màxim, amb recuperació de ferramentes, amb mitjans manuals, aplec de material per a la seva reutilització o restauració i carrega de runa sobre camió o contenidor  Planta Soterrani	2				2,00 2,000
XPAUM003	pa Partida alçada a justificar per desmuntatge d'instal·lacions existents, corresponents a les especial Partida alçada a justificar per desmuntatge d'instal·lacions existents, corresponents a les especialitat de electricitat, comunicacions, fontaneria, sanejament, incendis, climatització canonades, climatització conductes. La partida inclou el desmuntatge, protecció dels equips e instal·lacions associades com els cablejats, conductes, canonades o suportacions, i la connexió i protecció dels circuits a mantenir en servei como sigui fontaneria, sanejament, gasos medicinals, climatització, incendis, electricitat, comunicacions, incòs l' emmagatzemament i re condicionament dels elements a aprofitar, i els altres a estacions de tractament, càrrega manual de runa sobre camió o contenidor					1,000
XPAUM004	pa Partida alçada a justificar per desmuntatge de les instal·lacions existents, corresponents a refreda Partida alçada a justificar per desmuntatge de les instal·lacions existents, corresponents a refredadores, calderes, dipòsits i climatitzadors i les especialitats de climatització canonades, climatització conductes i altres associades. Inclòs l' emmagatzemament i re condicionament dels elements a aprofitar i els altres a estacions de tractament					1,000

# AMIDAMENTS

25123 RM - DIA HOSP BERGA

CODI	RESUM	UTS	LONGITUT	AMPLADA	ALÇADA	QUANTITAT
P2144-4RSA	m2 Desmuntatge vidre lam.seg.,g=5+5 mm,m.man.,càrrega man.mat.desm. Desmuntatge de vidre laminar de seguretat, de 5+5 mm de gruix, amb mitjans manuals i càrrega manual del material desmuntat sobre camió o contenidor Finestres existents	3	0,90	1,00		2,70 2,700
P2143-4RR3	m2 Arrencada pavim. Terratzo,m.man.,càrrega manual Arrencada de paviment de terratzo, amb mitjans manuals i càrrega manual de runa sobre camió o contenidor Zona RM	1		31,75		31,75 31,750
P221D-PN01	m3 Excav. Rasa instal.,h fins a 1 m,terreny tràns.(SPT >50),compres.,+terres deix.vora Excavació de rasa per a pas d'instal·lacions fins a 50 cm de fondària, en terreny de sòls de trànsit (SPT >50), realitzada amb compressor i amb les terres deixades a la vora; i posterior reblert i compactació amb terres seleccionades de la pròpia excavació, sense pedres amb mitjans mecànics.  Planta Semisoterrani - connexió banys i sala tècnica	1	10,00	0,50	0,50	2,50 2,500
PY03-6280U1R	u Forat inst.,D=de 5 a 20cm amb equips per a tall/broca de diamant, inclou càrrega manual de ru  Forat en sostre per a pas d'instal·lacions, de 5 a 20 cm, amb equips per a tall/broca de diamant, inclou càrrega manual de runa sobre contenidor i transport de residus a instal·lació autoritzada de gestió de residus (PY03-628pn1). Tot segons especificacions del fabricant i normativa d'aplicació, plànols de projecte, memòria i/o plec de condicions tècniques, inclòs el subministrament de materials, accessoris, treballs, mitjans auxiliars, mesures de seguretat i salut i recursos necessaris per deixar la partida totalment acabada i en òptimes condicions de neteja i ordre. L'execució de la partida pot venir condicionada pels horaris que convinguin a la propietat, ja sigui degut al soroll o a activitats previstes o altres imprevistos que obligeu a aturar els treballs o separar-los en diferents fases.  Coberta	4				4,00 4,000
00.01.01	SISTEMA ESTRUCTURAL					
00.01.01.01	ESTRUCTURA					
00.01.01.01.03	IGNIFUGAT ESTRUCTURA EXISTENT					
P7D0-PN01	m2 Aïllament g=2,5cm,mortor ignífug ciment+perlita+vermic.,500kg/m3,projec.elem.superf. Aïllament de gruix 2,5 cm, amb morter ignífug de ciment i perlita amb vermiculita, de 500 kg/m3 de densitat, projectat sobre elements superficials i lineals.  Forjat P00	1 1		260,08 172,66		260,08 172,66 432,740

## AMIDAMENTS

25123 RM - DIA HOSP BERGA

CODI RESUM UTS LONGITUT AMPLADA ALÇADA QUANTITAT

### 00.01.02 SISTEMES D'ENVOLVENT I ACABATS EXTERIORS

#### 00.01.02.02 FUSTERIA EXTERIOR

PC1D-PN-4 m2 V4: Vidre Climalit oraé® PLANISTAR ONE\_STADIP 66.1 (16ARG) STADIP 66.1

Vidre tipus V4: DGU SG CLIMALIT ORAÉ® PLANISTAR ONE\_STADIP 66.1 (16ARG) STADIP 66.1 o equivalent, exterior de vidre estandar ORAÉ recuit 6+6 mm de gruix amb PVB STANDAR a l'interior i amb capa de baixa emissivitat i control solar PLANISTAR ONE, vidre interior estandar ORAÉ recuit 6+6 mm de gruix amb PVB STANDAR, separats per cambra farcida de gas argó al 90% de concentració de 16 mm de gruix. Fins i tot segellat amb silicona neutra. Fins i tot línies de senyalització per evitar cops d'impacte, amb làmina adhesiva translúcida o opaca, col·locada per la cara inferior de l'envidrament, d'acord amb el plànol de detall.

Tot segons especificacions del fabricant i normativa d'aplicació, plànols de projecte, memòria i/o plec de condicions tècniques, inclòs el subministrament de materials, accessoris, treballs, mitjans auxiliars, mesures de seguretat i salut i recursos necessaris per deixar la partida totalment acabada i en òptimes condicions de neteja i ordre.

Finestres	3	1,200	1,500	5,400
				5,400

### 00.01.03 DIVISIONS I ACABATS INTERIORS

#### 00.01.03.01 DIVISIONS I ELEMENTS INTERIORS PRIMARIS

##### 00.01.03.01.01 ENVANS I DIVISÒRIES

P6126-PN01 m2 D1 - Maó calat 290x140x100mm

D1 - Subministrament i col·locació de paret divisòria recolzada de gruix 14 cm, de maó calat, HD, categoria I, segons la norma UNE-EN 771-1, de 290x140x100 mm, per a revestir, col·locat amb morter 1:0,5:4 amb ciment CEM II. Resistència al foc EI-120min i aïllament acústic mínim 47dB. Inclou juntes de dilatació estructural Tipus Deflex Serie 23/W+B o equivalent. Inclòs minves del material.

Tot segons normativa d'aplicació i/o plànols de projecte inclòs el subministrament de materials, treballs i mitjans auxiliars per deixar la partida totalment acabada.

Planta Soterrani	1	30,25	3,72	112,53
Planta Coberta	1	2,00	0,60	1,20
				113,730



## AMIDAMENTS

25123 RM - DIA HOSP BERGA

CODI RESUM UTS LONGITUT AMPLADA ALÇADA QUANTITAT

P653-PN01	<p>m2 D2 - Envà pl.guix laminat 2x13(N)+70/70H+2x13(N)</p> <p>D2 - Subministrament i col·locació d'envà de plaques de guix laminat format per estructura senzilla reforçada en H amb perfil·leria de planxa d'acer galvanitzat, amb un gruix total de l'envà de 122 mm, muntants cada 400 mm de 70 mm d'amplària i canals de 70 mm d'amplària, 2 plaques tipus estàndard (N) a cada cara de 13 mm de gruix cada una, fixades mecànicament i ànima de l'estructura reblerta en la seva totalitat amb llana mineral 70mm de gruix (densitat 30kg/m3). Resistència al foc EI-60min i aïllament acústic mínim de 53,5dB.</p> <p>Inclou juntes estanques/acústiques a tot el perímetre i reforç o suport universal de fusta, col·locat a l'interior de l'envà de guix laminat, per penjar mobiliari, equipament i/o accessoris, mitjançant un suport universal W234E de KNAUF o equivalent, amb tauler de fusta laminada, fixat mitjançant perfil·leria específica, de planxa d'acer galvanitzat, als muntants; segons prescripcions del fabricant.</p> <p>Inclou juntes de dilatació estructural Tipus Deflex Serie 23/W+B o equivalent. Inclòs minves del material.</p> <p>Inclou reforç o suport universal de fusta, col·locat a l'interior de l'envà de guix laminat, per penjar mobiliari, equipament i/o accessoris, mitjançant un suport universal W234E de KNAUF o equivalent, amb tauler de fusta laminada, fixat mitjançant perfil·leria específica, de planxa d'acer galvanitzat, als muntants; segons prescripcions del fabricant.</p> <p>Sistema homologat de la marca PLACO / KNAUF o equivalent, totalment acabat amb Nivell de Qualitat (Q1) per a acabats. Muntatge segons recomanacions del fabricant i instal·lador, per a la norma UNE 102043 i requisits CTE-DB HR.</p> <p>Tot segons normativa d'aplicació i/o plànols de projecte inclòs el subministrament de materials, treballs i mitjans auxiliars per deixar la partida totalment acabada.</p>
-----------	---

Planta Soterrani	1	36,80	3,72	136,90
				136,900

## AMIDAMENTS

25123 RM - DIA HOSP BERGA

CODI RESUM UTS LONGITUT AMPLADA ALÇADA QUANTITAT

P653-PN02 m2 D2.H - Envà pl.guix laminat 2x13(N)+70/70H+2x13(H1)

D2H - Subministrament i col·locació d'envà de plaques de guix laminat format per estructura senzilla reforçada en H amb perfil·leria de planxa d'acer galvanitzat, amb un gruix total de l'envà de 122 mm, muntants cada 400 mm de 70 mm d'amplària i canals de 70 mm d'amplària, 2 plaques tipus estàndard (N) a una cara i dues plaques tipus hidròfuga (H) a l'altra de 13 mm de gruix cada una, fixades mecànicament i ànima de l'estructura reberta en la seva totalitat amb llana mineral 70mm de gruix (densitat 30kg/m3). Resistència al foc EI-60min i aïllament acústic mínim de 53,5dB.

Inclou juntes estanques/acústiques a tot el perímetre i reforç o suport universal de fusta, col·locat a l'interior de l'envà de guix laminat, per penjar mobiliari, equipament i/o accessoris, mitjançant un suport universal W234E de KNAUF o equivalent, amb tauler de fusta laminada, fixat mitjançant perfil·leria específica, de planxa d'acer galvanitzat, als muntants; segons prescripcions del fabricant.

Inclou juntes de dilatació estructural Tipus Deflex Serie 23/W+B o equivalent. Inclòs minves del material.

Inclou reforç o suport universal de fusta, col·locat a l'interior de l'envà de guix laminat, per penjar mobiliari, equipament i/o accessoris, mitjançant un suport universal W234E de KNAUF o equivalent, amb tauler de fusta laminada, fixat mitjançant perfil·leria específica, de planxa d'acer galvanitzat, als muntants; segons prescripcions del fabricant.

Sistema homologat de la marca PLACO / KNAUF o equivalent, totalment acabat amb Nivell de Qualitat (Q1) per a acabats. Muntatge segons recomanacions del fabricant i instal·lador, per a la norma UNE 102043 i requisits CTE-DB HR.

Tot segons normativa d'aplicació i/o plànols de projecte inclòs el subministrament de materials, treballs i mitjans auxiliars per deixar la partida totalment acabada.

Planta Soterrani

1

4,65

3,72

17,30

17,300

# AMIDAMENTS

25123 RM - DIA HOSP BERGA

CODI	RESUM	UTS	LONGITUT	AMPLADA	ALÇADA	QUANTITAT
P653-PN03	<p>m2 D2.HH - Envà pl.guix laminat 2x13(H)+70/70H+2x13(H1)</p> <p>D2H - Subministrament i col·locació d'envà de plaques de guix laminat format per estructura senzilla reforçada en H amb perfil·leria de planxa d'acer galvanitzat, amb un gruix total de l'envà de 122 mm, muntants cada 400 mm de 70 mm d'amplària i canals de 70 mm d'amplària, 2 plaques tipus hidròfuga (H) a cada cara de 13 mm de gruix cada una, fixades mecànicament i ànima de l'estructura reblerta en la seva totalitat amb llana mineral 70mm de gruix (densitat 30kg/m3). Resistència al foc EI-60min i aïllament acústic mínim de 53,5dB.</p> <p>Inclou juntes estanques/acústiques a tot el perímetre i reforç o suport universal de fusta, col·locat a l'interior de l'envà de guix laminat, per penjar mobiliari, equipament i/o accessoris, mitjançant un suport universal W234E de KNAUF o equivalent, amb tauler de fusta laminada, fixat mitjançant perfil·leria específica, de planxa d'acer galvanitzat, als muntants; segons prescripcions del fabricant.</p> <p>Inclou juntes de dilatació estructural Tipus Deflex Serie 23/W+B o equivalent. Inclòs minves del material.</p> <p>Inclou reforç o suport universal de fusta, col·locat a l'interior de l'envà de guix laminat, per penjar mobiliari, equipament i/o accessoris, mitjançant un suport universal W234E de KNAUF o equivalent, amb tauler de fusta laminada, fixat mitjançant perfil·leria específica, de planxa d'acer galvanitzat, als muntants; segons prescripcions del fabricant.</p> <p>Sistema homologat de la marca PLACO / KNAUF o equivalent, totalment acabat amb Nivell de Qualitat (Q1) per a acabats. Muntatge segons recomanacions del fabricant i instal·lador, per a la norma UNE 102043 i requisits CTE-DB HR.</p> <p>Tot segons normativa d'aplicació i/o plànols de projecte inclòs el subministrament de materials, treballs i mitjans auxiliars per deixar la partida totalment acabada.</p>					
	Planta Soterrani	1	5,55	3,72		20,65
						20,650
P6146-PN01	<p>m2 D3 -Paredó recolzat divis.7cm,supermaó 500x 200x70mm,LD,I UNE-EN 771-1,p/revestir,mort.ram paleta,M5</p> <p>Paredó recolzat divisòria de 7 cm de gruix, de supermaó de 500x200x70 mm, LD, categoria I, segons la norma UNE-EN 771-1, per a revestir, col·locat amb morter per a ram de paleta industrialitzat M 5 (5 N/mm2) de designació (G) segons la norma UNE-EN 998-2.</p> <p>Tot segons normativa d'aplicació i/o plànols de projecte inclòs el subministrament de materials, treballs i mitjans auxiliars per deixar la partida totalment acabada.</p>					
	Planta Soterrani	1	1,25	3,72		4,65
						4,650

## AMIDAMENTS

25123 RM - DIA HOSP BERGA

CODI RESUM UTS LONGITUT AMPLADA ALÇADA QUANTITAT

P653-PN04 m2 T1 - Trasdossat pl.guix laminat 2x13(N)+46

T1 - Subministrament i col·locació de trasdossat de plaques de guix laminat format per estructura senzilla reforçada en H amb perfil·leria de planxa d'acer galvanitzat, amb un gruix total de l'envà de 82 mm (72+10) resultant de l'arriostrament de muntants separats 400mm entre ells i canals necessaris per arriostrar els muntants mitjançant peces angulars que fixin l'ànima dels muntants i els murs de suportació, deixant entre l'estructura i el mur un espai mínim de 10mm, muntants cada 400 mm de 46 mm d'amplària i canals de 46 mm d'amplària, 2 plaques tipus estàndard (N) a una cara de 13 mm de gruix cada una, fixades mecànicament i ànima de l'estructura reblerta en la seva totalitat amb llana mineral (densitat 30kg/m3). Resistència al foc EI-30min i increment d'aïllament acústic RA: 19dB, RAtr: 17dB.

Inclou juntes estanques/acústiques a tot el perímetre i reforç o suport universal de fusta, col·locat a l'interior de l'envà de guix laminat, per penjar mobiliari, equipament i/o accessoris, mitjançant un suport universal W234E de KNAUF o equivalent, amb tauler de fusta laminada, fixat mitjançant perfil·leria específica, de planxa d'acer galvanitzat, als muntants; segons prescripcions del fabricant.

Inclou juntes de dilatació estructural Tipus Deflex Serie 23/W+B o equivalent. Inclòs minves del material.

Inclou reforç o suport universal de fusta, col·locat a l'interior de l'envà de guix laminat, per penjar mobiliari, equipament i/o accessoris, mitjançant un suport universal W234E de KNAUF o equivalent, amb tauler de fusta laminada, fixat mitjançant perfil·leria específica, de planxa d'acer galvanitzat, als muntants; segons prescripcions del fabricant.

Sistema homologat de la marca PLACO / KNAUF o equivalent, totalment acabat amb Nivell de Qualitat (Q1) per a acabats. Muntatge segons recomanacions del fabricant i instal·lador, per a la norma UNE 102043 i requisits CTE-DB HR.

Tot segons normativa d'aplicació i/o plànols de projecte inclòs el subministrament de materials, treballs i mitjans auxiliars per deixar la partida totalment acabada.

Planta Soterrani

1

30,15

2,80

84,42

84,420

## AMIDAMENTS

25123 RM - DIA HOSP BERGA

CODI RESUM UTS LONGITUT AMPLADA ALÇADA QUANTITAT

P653-PN05 m2 T1.H - Trasdossat pl.guix laminat 2x13(H)+46

T1.H - Subministrament i col·locació de trasdossat de plaques de guix laminat format per estructura senzilla reforçada en H amb perfil·leria de planxa d'acer galvanitzat, amb un gruix total de l'envà de 82 mm (72+10) resultant de l'arriostrament de muntants separats 400mm entre ells i canals necessaris per arriostrar els muntants mitjançant peces angulars que fixin l'ànima dels muntants i els murs de suportació, deixant entre l'estructura i el mur un espai mínim de 10mm, muntants cada 400 mm de 46 mm d'amplària i canals de 46 mm d'amplària, 2 plaques tipus hidròfuga (H) a una cara de 13 mm de gruix cada una, fixades mecànicament i ànima de l'estructura reberta en la seva totalitat amb llana mineral (densitat 30kg/m3). Resistència al foc EI-30min i increment d'aïllament acústic RA: 19dB, RAtr: 17dB.

Inclou juntes estanques/acústiques a tot el perímetre i reforç o suport universal de fusta, col·locat a l'interior de l'envà de guix laminat, per penjar mobiliari, equipament i/o accessoris, mitjançant un suport universal W234E de KNAUF o equivalent, amb tauler de fusta laminada, fixat mitjançant perfil·leria específica, de planxa d'acer galvanitzat, als muntants; segons prescripcions del fabricant.

Inclou juntes de dilatació estructural Tipus Deflex Serie 23/W+B o equivalent. Inclòs minves del material.

Inclou reforç o suport universal de fusta, col·locat a l'interior de l'envà de guix laminat, per penjar mobiliari, equipament i/o accessoris, mitjançant un suport universal W234E de KNAUF o equivalent, amb tauler de fusta laminada, fixat mitjançant perfil·leria específica, de planxa d'acer galvanitzat, als muntants; segons prescripcions del fabricant.

Sistema homologat de la marca PLACO / KNAUF o equivalent, totalment acabat amb Nivell de Qualitat (Q1) per a acabats. Muntatge segons recomanacions del fabricant i instal·lador, per a la norma UNE 102043 i requisits CTE-DB HR.

Tot segons normativa d'aplicació i/o plànols de projecte inclòs el subministrament de materials, treballs i mitjans auxiliars per deixar la partida totalment acabada.

Planta Soterrani	2	2,00	2,50	10,00
				10,000

P654-8MMS m2 Envà pl.guix lam.t+aïll.pl.llana roca,estruc.senzilla refor.H130mm / 400mm(70mm),2xF(15mm)+MW-roca R >=1,622m2·K/W

Envà de plaques de guix laminat amb aïllament de plaques de llana de roca format per estructura senzilla reforçada en H amb perfil·leria de planxa d'acer galvanitzat, amb un gruix total de l'envà de 130 mm, muntants cada 400 mm de 70 mm d'amplària i canals de 70 mm d'amplària, 2 plaques tipus resistent al foc (F) a cada cara de 15 mm de gruix cada una, fixades mecànicament i aïllament de plaques de llana mineral de roca de resistència tèrmica >= 1,622 m2·K/W

Passadis	1	2,50	3,72	9,30
				9,300

### 00.01.03.01.02 FUSTERIA INTERIOR

## AMIDAMENTS

25123 RM - DIA HOSP BERGA

CODI

RESUM

UTS LONGITUT AMPLADA ALÇADA QUANTITAT

### 00.01.03.01.02. PORTES DE FUSTA

PAQ8-PN02 u BAT/DM/90/HPL Porta 1full batent int. de fusta amb aplacat d'HPL, pas lliure de 900x2100 mm.

PBI-02 Subministrament i instal·lació de porta batent interior de fusta, per a un buit de pas lliure de 900x2100 mm.

Portes tipus en DM de 45mm de gruix, semisòlides revestides d'estratificat HPL (laminat d'alta pressió) de 0.80 mm. de gruix, perímetre protegit amb tac massís de compacte fenòlic en tot el perímetre de la porta. Maneta institucional amb placa quadrada model Sena sèrie INOS AISI 316L de Tesa ó equivalent, amb tractament superficial tipus biocida de Tesa ó equivalent.

- 1 Fulla batent, d'obertura cap a l'interior. Fulla de 970x2100 mm.

Fulla de fusta amb aplacat d'HPL de 3mm. (B-s1d0) per les dues cares. Color a definir per la DF.

- Bastiment de fusta.

- Tapajunts laterals d'HPL de 3mm de gruix i 100mm d'amplada, alçada de paviment fins a cel ras.

- Revestiment d'HPL en llinda de porta a l'exterior i interior, fins a cel ras.

- Marc de porta format per cercol Soleco tipus G (telescòpic) model EN-INT/EN-EXT d'acer galvanitzat gruix 1.5 mm lacat final al forn, RAL a escollir amb certificació QUALISTEELCOAT (màxima certificació contra la corrosió) per a col·locar després d'executar l'envà. Sistema per a enrasar la fulla amb el revestiment (obertura interior o exterior segons plànols). Sistema Knock-Down. Rivet de goma embutit per a evitar la vibració de la fulla. Inclou 3 pernocs ocults regulables d'acer inox, classe 11 segons UNE 1935/2002 per a edificis d'elevat trànsit (6 Pernes en portes de dues fulles) en obertura interior i bisagra Simonswerk Tectus amb desplaçament en obertura exterior.

Inclou els segellats perimetrals de la fusteria en els encontres amb la obra civil, part proporcional de tapajunts, bastiments, premarc, molles, topalls, gomes acústiques, llindes (de formigó prefabricat o ceràmiques, o metàl·liques) pany de cop i clau i mestrejament nivell 3.

\*Totes les fusteries per a pintar, seran pintades a l'esmalt sintètic a l'aigua, amb una capa segelladora i dues d'acabat (color a definir per la direcció facultativa).

\*Totes les mesures han de ser corroborades en obra. En cas de discrepàncies que afectin la correcta execució de l'obra o al resultat de les condicions tècniques de la mateixa, preguem es comuniquin amb la direcció d'obres.

Tot segons especificacions del fabricant i normativa d'aplicació, plànols de projecte, memòria i/o plec de condicions tècniques, inclòs el subministrament de materials, accessoris, treballs, mitjans auxiliars, mesures de seguretat i salut i recursos necessaris per deixar la partida totalment acabada i en òptimes condicions de neteja i ordre.

Planta Soterrani

4

4,000

4,000

## AMIDAMENTS

25123 RM - DIA HOSP BERGA

CODI RESUM UTS LONGITUT AMPLADA ALÇADA QUANTITAT

PAQ8-PN03	u	<p>BAT/DM/90+30/HPL Porta 1full batent int. de fusta amb aplacat d'HPL,pas lliure de 1200 (90+30)x2100 mm.</p> <p>PBI-02 Subministrament i instal·lació de porta batent interior de fusta, dos fulles, per a un buit de pas lliure de 1200 (90+30)x2100 mm.</p> <p>Portes tipus en DM de 45mm de gruix, semisòlides revestides d'estratificat HPL (laminat d'alta pressió) de 0.80 mm. de gruix, perímetre protegit amb tac massís de compacte fenólic en tot el perímetre de la porta. Maneta institucional amb placa quadrada model Sena sèrie INOS AISI 316L de Tesa ó equivalent, amb tractament superficial tipus biocida de Tesa ó equivalent.</p> <p>- 2 Fulles batents, d'obertura cap a l'interior. Fulles de 900x2100 mm i 300x2100 mm.</p> <p>Fulla de fusta amb aplacat d'HPL de 3mm. (B-s1d0) per les dues cares. Color a definir per la DF.</p> <p>- Bastiment de fusta.</p> <p>- Tapajunts laterals d'HPL de 3mm de gruix i 100mm d'amplada, alçada de paviment fins a cel ras.</p> <p>- Revestiment d'HPL en llinda de porta a l'exterior i interior, fins a cel ras.</p> <p>- Marc de porta format per cèrcol Soleco tipus G (telescòpic) model EN-INT/EN-EXT d'acer galvanitzat gruix 1.5 mm lacat final al forn, RAL a escollir amb certificació QUALISTEELCOAT (màxima certificació contra la corrosió) per a col·locar després d'executar l'envà. Sistema per a enrasar la fulla amb el revestiment (obertura interior o exterior segons plànols). Sistema Knock-Down. Rivet de goma embutit per a evitar la vibració de la fulla. Inclou 3 pernells ocults regulables d'acer inox, classe 11 segons UNE 1935/2002 per a edificis d'elevat trànsit (6 Pernells en portes de dues fulles) en obertura interior i bisagra Simonswerk Tectus amb desplaçament en obertura exterior.</p> <p>Inclou els segellats perimetrals de la fusteria en els encontres amb la obra civil, part proporcional de tapajunts, bastiments, premarc, molles, topalls, gomes acústiques, llindes (de formigó prefabricat o ceràmiques, o metàl·liques) pany de cop i clau i mestrejament nivell 3.</p> <p>*Totes les fusteries per a pintar, seran pintades a l'esmalt sintètic a l'aigua, amb una capa segelladora i dues d'acabat (color a definir per la direcció facultativa).</p> <p>*Totes les mesures han de ser corroborades en obra. En cas de discrepàncies que afectin la correcta execució de l'obra o al resultat de les condicions tècniques de la mateixa, preguem es comuniquin amb la direcció d'obres.</p> <p>Tot segons especificacions del fabricant i normativa d'aplicació, plànols de projecte, memòria i/o plec de condicions tècniques, inclòs el subministrament de materials, accessoris, treballs, mitjans auxiliars, mesures de seguretat i salut i recursos necessaris per deixar la partida totalment acabada i en òptimes condicions de neteja i ordre.</p>			
-----------	---	---	--	--	--

Planta Soterrani

1

1,000

1,000



## AMIDAMENTS

25123 RM - DIA HOSP BERGA

CODI RESUM UTS LONGITUT AMPLADA ALÇADA QUANTITAT

PAQ8-PN10 u BAT/DM/210/HPL Porta 2full batent int. de fusta amb aplacat d'HPL,pas lliure de 2100x2100 mm.

PBD-05 Subministrament i instal·lació de porta batent doble interior de fusta, per un buit de pas lliure de 1800x2100 mm.

Portes tipus en DM de 45mm de gruix, semisòlides revestides d'estratificat HPL (laminat d'alta pressió) de 0.80 mm. de gruix, perímetre protegit amb tac massís de compacte fenòlic en tot el perímetre de la porta. Maneta institucional amb placa quadrada model Sena sèrie INOS AISI 316L de Tesa ó equivalent, amb tractament superficial tipus biocida de Tesa ó equivalent.

- 2 fulles batents, d'obertura cap a l'exterior. Fulles de 950x2500 mm.

Fullas de fusta amb aplacat d'HPL de 3mm.(B-s1d0) per les dues cares.

Color a definir per la DF.

-Bastiment de fusta.

-Tapajunts laterals d'HPL de 3mm de gruix i 100 d'amplada, alçada de paviments fins a cel ras.

- Revestiment d'HPL en llinda de porta a l'exterior i interior, fins a cel ras.

- Marc de porta format per cèrcol Soleco tipus G (telescòpic) model

EN-INT/EN-EXT d'acer galvanitzat gruix 1.5 mm lacat final al forn, RAL a escollir amb certificació QUALISTEELCOAT (màxima certificació contra la corrosió) per a col·locar després d'executar l'envà. Sistema per a enrasar la fulla amb el revestiment (obertura interior o exterior segons plànols). Sistema Knock-Down. Rivet de goma embutit per a evitar la vibració de la fulla. Inclou 3 pernys ocults regulables d'acer inox, clase 11 segons UNE 1935/2002 per a edificis d'elevat trànsit (6 Pernys en portes de dues fulles) en obertura interior i bisagra Simonswerk Tectus amb desplaçament en obertura exterior.

Inclou els segellats perimetrals de la fusteria en els encontres amb la obra civil, part proporcional de tapajunts, bastiments, premarc, molles, topalls, gomes acústiques, llindes (de formigó prefabricat o ceràmiques, o metàl·liques) pany de cop i clau i mestrejament nivell 3.

\*Totes les fusteries per a pintar, seran pintades a l'esmalt sintètic a l'aigua, amb una capa segelladora i dues d'acabat (color a definir per la direcció facultativa).

\*Totes les mesures han de ser corroborades en obra. En cas de discrepàncies que afectin la correcta execució de l'obra o al resultat de les condicions tècniques de la mateixa, preguem es comuniquin amb la direcció d'obres.

Tot segons especificacions del fabricant i normativa d'aplicació, plànols de projecte, memòria i/o plec de condicions tècniques, inclòs el subministrament de materials, accessoris, treballs, mitjans auxiliars, mesures de seguretat i salut i recursos necessaris per deixar la partida totalment acabada i en òptimes condicions de neteja i ordre.

Planta Soterrani

1

1,000

1,000

## AMIDAMENTS

25123 RM - DIA HOSP BERGA

CODI RESUM UTS LONGITUT AMPLADA ALÇADA QUANTITAT

PAQA-PN01 u CO/DM/95/HPL Porta corredissa interior de fusta amb aplacat d'HPL, pas lliure 900x2100 mm.

- PCE-01 Subministrament i instal·lació de porta corredissa interior de fusta, per a un buit de pas lliure de 900x2100 mm.
- Portes corredisses en DM de 45 mm. de gruix semisòlides revestides d'estratificat HPL (laminat d'alta pressió) de 0.80 mm de gruix, perímetre protegit amb tac massís de HPL segons detall. Maneta tipus tirador vertical massís model SS Recto 305x19 AISI 304 de Tesa o equivalent. Inclou condemna obert/tancat tipus DEC (disabled, elderly & children) de Tesa o equivalent per a persones amb mobilitat reduïda.
- 1 Fulla corredissa empotrada. Fulla de 1025x2150 mm. Fulla de fusta amb aplacat d'HPL de 3mm. (B-s1d0) per les dues cares. Color a definir per la DF.
  - Bastiment per a porta corredissa tipus Krona o equivalent.
  - Tapajunts laterals d'HPL de 3mm de gruix i 100mm d'amplada, alçada de paviment fins a cel ras.
  - Revestiment d'HPL en llinda de porta a l'exterior i interior, fins a cel ras.

Inclou els segellats perimetrals de la fusteria en els encontres amb la obra civil, part proporcional de tapajunts, bastiments, premarc, molles, topalls, gomes acústiques, llindes (de formigó prefabricat o ceràmiques, o metàl·liques) pany de cop i clau i mestrejament nivell 3.

\*Totes les fusteries per a pintar, seran pintades a l'esmalt sintètic a l'aigua, amb una capa segelladora i dues d'acabat (color a definir per la direcció facultativa).

\*Totes les mesures han de ser corroborades en obra. En cas de discrepàncies que afectin la correcta execució de l'obra o al resultat de les condicions tècniques de la mateixa, preguem es comuniquin amb la direcció d'obres.

Tot segons especificacions del fabricant i normativa d'aplicació, plànols de projecte, memòria i/o plec de condicions tècniques, inclòs el subministrament de materials, accessoris, treballs, mitjans auxiliars, mesures de seguretat i salut i recursos necessaris per deixar la partida totalment acabada i en òptimes condicions de neteja i ordre.

Planta Soterrani

4

4,000

4,000

### 00.01.03.01.02.02 PORTES TALLAFOC

PAS2-PN01 u BRF/A/90/PINT - Porta met. EI2- 60- C5 batent pintada 90 x 210 cm

Porta batent d'acer de 90x210 cm resistent al foc 60 minuts EI2-60-c5, de 50 mm de gruix, acabat de pintura acrílica per a elements metàl·lics amb capa d'imprimació prèvia per a les dues cares. Maneta institucional amb placa quadrada model Sena serie Inox AISI 316L de Tesa o equivalent, amb tractament superficial tipus biocida de Tesa o equivalent.

Tancaportes de guia lliscant amb selector de tancament integrat model TS-92 EN 2-4 GSR de Dorma per a portes de dos fulles.

Pany i clau amb mestrejament (3 nivells) tipus TX-80 de Tesa o equivalent. Inclou part proporcional de premarc i llindes (de formigó prefabricat o ceràmiques, o metàl·liques).

Tot segons normativa d'aplicació i/o plànols de projecte inclòs el subministrament de materials, treballs i mitjans auxiliars per deixar la partida totalment acabada.

Planta Soterrani

1

1,00

1,000

## AMIDAMENTS

25123 RM - DIA HOSP BERGA

CODI RESUM UTS LONGITUT AMPLADA ALÇADA QUANTITAT

PAS2-PN04	u	BRF/A/(120+60)180 (120+60)/PINT - Porta met. EI2- 60- C5 batent pintada 2F (120+60) x 210 cm			
<p>Porta batent d'acer de dues fulles (120+60 cm) resistent al foc 60 minuts EI2-60-c5, de 50 mm de gruix, acabat de pintura acrílica per a elements metàl·lics amb capa d'imprimació prèvia per a les dues cares. Maneta institucional amb placa quadrada model Sena serie Inox AISI 316L de Tesa o equivalent, amb tractament superficial tipus biocida de Tesa o equivalent. Tancaportes de guia lliscant amb selector de tancament integrat model TS-92 EN 2-4 GSR de Dorma per a portes de dos fulles.</p> <p>Pany i clau amb mestrejament (3 nivells) tipus TX-80 de Tesa o equivalent. Inclou part proporcional de premarc i llindes (de formigó prefabricat o ceràmiques, o metàl·liques).</p> <p>Tot segons normativa d'aplicació i/o plànols de projecte inclòs el subministrament de materials, treballs i mitjans auxiliars per deixar la partida totalment acabada.</p>					

Passadís	1	1,00
		1,000

### 00.01.03.01.02.03 PORTES DE VIDRE

PAM1-PN01	u	Porta corredissa automàtica 1 fulla 1500x2200 mm vidre 5+5			
<p>Porta corredissa d'obertura automàtica, formada per una sola fulla mòbil amb un pas lliure de 150 x 210 cm, fabricada amb vidre laminat de seguretat 5+5 mm. El conjunt disposa de perfils superior i inferior d'alumini, així com llinda amb mecanismes d'accionament integrats i tapa d'alumini per a la seva protecció i manteniment. Incorpora dos radars detectors de presència per a l'activació automàtica de l'obertura, una cèl·lula fotoelèctrica de seguretat per evitar atrapaments i un quadre de comandament de quatre posicions per al control del funcionament.</p> <p>Inclou els segellats perimetrals de la fusteria en els encontres amb la obra civil, part proporcional de tapajunts, bastiments, premarc, molles, topalls, gomes acústiques, llindes (de formigó prefabricat o ceràmiques, o metàl·liques) pany de cop i clau i mestrejament nivell 3.</p> <p>*Totes les fusteries per a pintar, seran pintades a l'esmalt sintètic a l'aigua, amb una capa segelladora i dues d'acabat (color a definir per la direcció facultativa).</p> <p>*Totes les mesures han de ser corroborades en obra. En cas de discrepàncies que afectin la correcta execució de l'obra o al resultat de les condicions tècniques de la mateixa, preguem es comuniquin amb la direcció d'obres.</p> <p>Tot segons especificacions del fabricant i normativa d'aplicació, plànols de projecte, memòria i/o plec de condicions tècniques, inclòs el subministrament de materials, accessoris, treballs, mitjans auxiliars, mesures de seguretat i salut i recursos necessaris per deixar la partida totalment acabada i en òptimes condicions de neteja i ordre.</p>					

Planta Soterrani	1	1,00
		1,000

# AMIDAMENTS

25123 RM - DIA HOSP BERGA

CODI RESUM UTS LONGITUT AMPLADA ALÇADA QUANTITAT

## 00.01.03.02 ACABATS INTERIORS

### 00.01.03.02.01 PAVIMENTS

P9ZA-PN01 m2 Reparació.,polit,abrill. paviment terratzo/pedr.

Reparació, polit i abrillantat del paviment de terratzo.

Tot segons normativa d'aplicació i/o plànols de projecte inclòs el subministrament de materials, treballs i mitjans auxiliars per deixar la partida totalment acabada.

Planta Soterrani

1

432,74

432,74

432,740

P9PA-PN01 m2 V1 - Paviment vinílic homog. antiestàtic, inclou mitja canya

V1 - Subministrament i col·locació de paviment vinílic homogeni antiestàtic de la casa TARKETT model OPTIMA de 2mm de gruix, color a definir per a la DF, amb acabat segellat de poliuretà, col·locat sobre suport exent de pols i humitat, inclosa capa de morter autonivellant i impermeable per aconseguir el grau d'humitat necessari, amb protecció de poliuretà PUR-Reinforced, amb classificació a l'ús 34/43 per a tràfic extra intens i amb un pes no superior als 2,8 kg/m2. Inclòs possible pulit de superfície d'acabat de formigó o terratzo per a la col·locació del nou paviment. Amb certificació ecològica ISO 14001, EMAS (Normativa Europea) i la màxima classificació en sostenibilitat Certificació BRE- Classe A, així com l'Standard Quality ISO 9001 amb resistència al foc Bfl s1. Incloses juntes termo-segellades en calent. S'inclou sòcol mitja canya de fins a 15cm d'alçada i perfil·leria d'acer inoxidable AISI 316 (perfil tipus T o L o pletina), per a canvis de paviment, aixecament de junta de dilatació estructural Tipus Deflex Serie 446 o equivalent i segellat, impermeabilització en buneres. S'inclouen els mitjans auxiliars necessaris per assecat de paviment de formigó per a aconseguir el grau d'humitat òptim per a la seva col·locació. Inclou col·locació de junta elastomérica EMACO per a jutnes de dilatació. Inclòs minves del material.

Sistema constructiu complet homologat i certificat pel fabricant i l'instal·lador.

Tot segons normativa d'aplicació i/o plànols de projecte inclòs el subministrament de materials, treballs i mitjans auxiliars per deixar la partida totalment acabada.

Planta Soterrani

1

67,60

67,60

67,600

## AMIDAMENTS

25123 RM - DIA HOSP BERGA

CODI RESUM UTS LONGITUT AMPLADA ALÇADA QUANTITAT

P9PA-PN04 m2 V1B - Paviment vinílic homog. antiestàtic, inclou mitja canya

V1 - Subministrament i col·locació de paviment vinílic homogeni antiestàtic de la casa TARKETT model OPTIMA de 2mm de gruix, color a definir per a la DF, amb acabat segellat de poliuretà, col·locat sobre suport exent de pols i humitat, inclosa capa de morter autonivellant i impermeable per aconseguir el grau d'humitat necessari, amb protecció de poliuretà PUR-Reinforced, amb classificació a l'ús 34/43 per a tràfic extra intens i amb un pes no superior als 2,8 kg/m<sup>2</sup>. Inclòs possible pulit de superfície d'acabat de formigó o terratzo per a la col·locació del nou paviment. Amb certificació ecològica ISO 14001, EMAS (Normativa Europea) i la màxima classificació en sostenibilitat Certificació BRE- Classe A, així com l'Standard Quality ISO 9001 amb resistència al foc Bfl s1. Incloses juntes termo-segellades en calent. S'inclou sòcol mitja canya de fins a 15cm d'alçada i perfil·leria d'acer inoxidable AISI 316 (perfil tipus T o L o pletina), per a canvis de paviment, aixecament de junta de dilatació estructural Tipus Deflex Serie 446 o equivalent i segellat, impermeabilització en buneres. S'inclouen els mitjans auxiliars necessaris per assecat de paviment de formigó per a aconseguir el grau d'humitat òptim per a la seva col·locació. Inclou col·locació de junta elastomèrica EMACO per a juntes de dilatació. Inclòs minves del material.

Sistema constructiu complet homologat i certificat pel fabricant i l'instal·lador.

Tot segons normativa d'aplicació i/o plànols de projecte inclòs el subministrament de materials, treballs i mitjans auxiliars per deixar la partida totalment acabada.

Planta Soterrani

1

35,55

35,55

35,550

# AMIDAMENTS

25123 RM - DIA HOSP BERGA

CODI	RESUM	UTS	LONGITUT	AMPLADA	ALÇADA	QUANTITAT
P9PA-PN03	<p>m2 V3 - Paviment vinílic homog. antilliscant, inclou mitja canya o sòcol 1,5m</p> <p>V3 - Subministrament i col·locació de paviment vinílic homogeni antilliscant de la casa TARKETT model OPTIMA de 2mm de gruix, color a definir per a la DF, amb una resistència al lliscament de R10 segons la norma DIN 51130, classificació a l'ús 34-43 i amb resistència al foc Bfl s1, amb acabat segellat de poliuretà, col·locat sobre suport exent de pols i humitat, inclosa capa de morter autonivellant i impermeable per aconseguir el grau d'humitat necessari, amb protecció de poliuretà PUR-Reinforced, amb classificació a l'ús 34/43 per a tràfic extra intens i amb un pes no superior als 2,8 kg/m2. Inclòs possible pulit de superfície d'acabat de formigó o terratzo per a la col·locació del nou paviment. Amb certificació ecològica ISO 14001, EMAS (Normativa Europea) i la màxima classificació en sostenibilitat Certificació BRE- Classe A, així com l'Standard Quality ISO 9001. Inclou juntes termosegellades en calent. S'inclou sòcol mitja canya de fins a 15cm d'alçada i perfil·leria d'acer inoxidable AISI 316 (perfil tipus T o L o pletina), per a canvis de paviment, aixecament de junta de dilatació estructural Tipus Deflex Serie 446 o equivalent i segellat, impermeabilització en bunes. S'inclou també a la zona de banys sòcol de mitja canya de fins a 1,50 m. S'inclouen els mitjans auxiliars necessaris per assecat de paviment de formigó per a aconseguir el grau d'humitat òptim per a la seva col·locació. Inclou col·locació de junta elastomèrica EMACO per a juntes de dilatació. Inclòs minves del material.</p> <p>Inclou pujada de paviment en paret vertical de banys, en punts indicats a documentació gràfica</p> <p>Sistema constructiu complet homologat i certificat pel fabricant i l'instal·lador.</p> <p>Tot segons normativa d'aplicació i/o plànols de projecte inclòs el subministrament de materials, treballs i mitjans auxiliars per deixar la partida totalment acabada.</p>					
	Planta Soterrani	1				7,80
						7,80
						7,800
P9U9-PN01	<p>m Sòcol Tipus Trusplas</p> <p>Sòcol tipus trusplás acabat, alçada i color a definir per la DF, col·locat amb adhesiu. Tot segons normativa d'aplicació i/o plànols de projecte incloent l'acabat del material amb xorrejat de partícules de sílice, el subministrament de materials, treballs i mitjans auxiliars per a deixar la partida totalment acabada. Inclòs minves del material.</p> <p>Tot segons normativa d'aplicació i/o plànols de projecte inclòs el subministrament de materials, treballs i mitjans auxiliars per deixar la partida totalment acabada.</p>					
	Planta Semisoterrani	1				6,30
	*Previsió	1				50,00
						56,300
P4SA-PN01	<p>m2 Ref.forj.+cap.compr..g=5cm,malla el.b/corrug. 15x15cm,D=5mm,0,06m3/m2 formigó per armar +addit. Hidrofug HA - 30 / F / 10 / xC1</p> <p>Reforç de forjat amb capa de compressió de 5 cm de gruix, amb malla electrosoldada de barres corrugades d'acer de 15x15 cm, de 5 i 5 mm de D i una quantia de 0,06 m3/m2 de formigó per armar amb additiu hidrofug HA - 30 / F / 10 / xC1 amb una quantitat de ciment de 300 kg/m3 i relació aigua ciment =&lt; 0.6, abocat amb bomba, amb recolzament a paret amb regates de 5 cm de fondària i 20 cm d'amplària a cada entrebigat amb connectors laminats en calent formats per perfil d'acer per a estructures, units a les biguetes a l'obra amb soldadura, càrrega manual de runa sobre camió o contenidor</p>					
	Planta Soterrani	1				31,75
						31,75

# AMIDAMENTS

25123 RM - DIA HOSP BERGA

CODI

RESUM

UTS LONGITUT AMPLADA ALÇADA QUANTITAT

31,750

## 00.01.03.02.02 CEL RAS I SOSTRES

P846-PN01

m2 TC1 - Cel ras continu estàndard de cartró guix 15mm

F1 - Subministrament i col·locació de cel ras continu de plaques de guix laminat tipus estàndard (A), per a revestir, de 15 mm de gruix i vora afinada (BA), amb entramat ocult d'acer galvanitzat format per perfils col·locats cada 600 mm fixats al sostre mitjançant vareta de suspensió cada 1,2 m, per a una alçària de cel ras de 4 m com a màxim, perfils secundari CD 47x17 col·locats cada 500 mm, canal de 48mm fixada al perímetre per recollir el perfil primari SR, junta estanca/acústica, vareta de suspensió M6 cada 700mm; fixacions mecàniques tacs tipus SPIT GRIP L M6x25, totalment executat per una qualitat d'acabat Nivell 3 (Q3). Inclou la part proporcional de mecanitzats i perforacions necessàries per a la posterior col·locació de qualsevol element encastat (llumeneres, reixes, difusors, etc). Inclou la part proporcional de formació de junt de control cada 15m de cel ras continu. Inclou juntes de dilatació estructural Tipus Deflex Serie 23/W+B o equivalent. Inclou la implementació del perfil "ombra" tipus Z, d'acer galvanitzat, lacat blanc, en les trobades amb els envans o mampares. La vareta haurà de quedar a una distància màxima de 15cm vers als perímetres. Inclosa la complexitat per la seva col·locació en zones amb instal·lacions existents. Inclòs minves del material.

Sistema constructiu complet homologat i certificat pel fabricant i l'instal·lador. Instal·lació segons Normativa Intersectorial de ATEDY (2011): "Sistemas constructivos de placa de yeso laminado" y requisitos del CTE-DB HR.

Es considera cel ras continu a totes aquelles zones d'amplada superior a 60cm.

Tot segons normativa d'aplicació i/o plànols de projecte inclòs el subministrament de materials, treballs i mitjans auxiliars per deixar la partida totalment acabada.

Planta Soterrani

1 57,65  
1 7,65

57,65  
7,65

65,300

# AMIDAMENTS

25123 RM - DIA HOSP BERGA

CODI	RESUM	UTS	LONGITUT	AMPLADA	ALÇADA	QUANTITAT
P846-PN03	<p>m2 TC2 - Cel ras continu hidròfug de cartró guix 15mm</p> <p>F7 - Subministrament i col·locació de cel ras continu de plaques de guix laminat tipus hidròfuga (H), per a revestir amb acabat llis pintat antihumitat, resistent a l'aigua, de 15 mm de gruix i vora afinada (BA), amb entramat estructura senzilla d'acer galvanitzat format per perfils col·locats cada 600 mm fixats al sostre mitjançant vareta de suspensió cada 1,2 m, per a una alçària de cel ras de 4 m com a màxim, perfils secundari CD 47x17 col·locats cada 500 mm, canal de 48mm fixada al perímetre per recollir el perfil primari SR, junta estanca/acústica, vareta de suspensió M6 cada 700mm; fixacions mecàniques tacs tipus SPIT GRIP L M6x25, totalment executat per una qualitat d'acabat Nivell 3 (Q3). Inclou la part proporcional de mecanitzats i perforacions necessàries per a la posterior col·locació de qualsevol element encastrat (llumeneres, reixes, difusors,etc). Inclou la part proporcional de formació de junt de control cada 15m de cel ras continu. Inclou juntes de dilatació estructural Tipus Deflex Serie 23/W+B o equivalent. Inclou la implementació del perfil "ombra" tipus Z, d'acer galvanitzat, lacat blanc, en les trobades amb els envans o mampares. La vareta haurà de quedar a una distància màxima de 15cm vers als perímetres. Inclosa la complexitat per la seva col·locació en zones amb instal·lacions existents. Inclòs minves del material.</p> <p>Sistema constructiu complet homologat i certificat pel fabricant i l'instal·lador. Instal·lació segons Normativa Intersectorial de ATEDY (2011): "Sistemas constructivos de placa de yeso laminado" y requisitos del CTE-DB HR.</p> <p>Tot segons normativa d'aplicació i/o plànols de projecte inclòs el subministrament de materials, treballs i mitjans auxiliars per deixar la partida totalment acabada.</p>					
	Planta Soterrani	1				7,80
						7,80
						7,800
P846-PN04	<p>m2 TC3 - Cel ras continu fonoabsorbent rigstone 8-15/20 activair</p> <p>Cel ras de plaques fonoabsorbents amb perforacions realitzades mitjançant punxonament i tecnologia activ'air de la serie rigitone 8-15/20 de placo. Inclou sistema fix i suspensió amb filferro galvanitzat fixat amb tacs i cargols a l'estructura.</p> <p>Sistema constructiu complet homologat i certificat pel fabricant i l'instal·lador. Instal·lació segons Normativa Intersectorial de ATEDY (2011): "Sistemas constructivos de placa de yeso laminado" y requisitos del CTE-DB HR. Es considera cel ras continu a totes aquelles zones d'amplada superior a 60cm.</p> <p>Tot segons normativa d'aplicació i/o plànols de projecte, inclosos tots aquells materials, elements, accesoris, mitjans auxiliars i recursos necessaris per a deixar la partida totalment acabada.</p>					
	Planta Soterrani	1				46,85
						46,85
						46,850



## AMIDAMENTS

25123 RM - DIA HOSP BERGA

CODI RESUM UTS LONGITUT AMPLADA ALÇADA QUANTITAT

P84J-PN01 m2 TP1 - Cel ras registrable 600x600x15mm

Subministrament i col·locació de cel ras registrable de plaques de guix laminat amb acabat llis, 600x 600 mm i 15 mm de gruix, model gyptone Base 31 Activ'Air de Placo o equivalent, sistema desmuntable amb estructura d'acer galvanitzat semiocult format per perfils principals amb forma de T invertida de 15 mm de base col·locats cada 1,2 m i fixats al sostre mitjançant vareta de suspensió cada 1,2 m, amb perfils secundaris col·locats formant retícula de 600x 600 mm, per a una alçària de cel ras de 4 m com a màxim. Inclou perfil doble tipus Z i/o ombra en la trobada amb envans. Inclou la part proporcional de mecanitzats, perforacions i reforços necessàries per a la posterior col·locació de qualsevol element encastat (llumeneres, reixes, difusors...). Inclou juntes de dilatació estructural Tipus Deflex Serie 23/W+B o equivalent. Inclosa la complexitat per la seva col·locació en zones amb instal·lacions existents. Inclòs minves del material.

Sistema constructiu complet homologat i certificat pel fabricant i l'instal·lador.

Tot segons normativa d'aplicació i/o plànols de projecte inclòs el subministrament de materials, treballs i mitjans auxiliars per deixar la partida totalment acabada.

Planta Soterrani

1

33,80

33,80

33,800

P845-PN01

m2 TB1 - Cel ras registrable acústic de plaques alumini de 300mm i long variable

F4 - Subministrament i col·locació de cel ras registrable acústic de plaques d'alumini 0,6mm pre-lacades, d'ample 300mm i longitud variable segons amplada de passadís o espais, amb perforacions de 2,5mm de diàmetre, amb vel negre o a definir per a la DF d'absorció acústica final  $\alpha_w=0,80$ , model Gab Standard Autoportant de Gabelex o equivalent, plaques recolzades sobre perfil·leria perimetral en ambdós costats, amb perfil T-Quick-Lock o equivalent i perfil Z a paret tipus Z Saw L 42 1,5mm o equivalent, fixades mecànicament al parament mitjançant cargoleria; i amb un sistema de clipatge de plàstic per a l'ajustament entre safates per a permetre la registrabilitat del cel ras alhora que la seva estabilitat. El marge perimetral de les safates sense perforar serà de 10 mm. (+/- 1,5 mm). Resistència al foc Euroclasse A1. Color blanc o a definir per la DF. Inclou plaques de llana de roca de 15mm d'espessor i 18kg/m3 de densitat per complir els requeriments Classe C d'absorció acústica (alçada plènum 40cm mínim). Sistema desmuntable segons detall de projecte, totalment muntat, inclosa formació de pas d'instal·lacions i reforç de les safates per a la col·locació dels mecanismes d'instal·lacions si fos necessari, replanteig de lluminàries, segellats general i segellat de les guies perimetrals amb els paraments verticals, peces de remat, etc. Inclòs p.p. de perfil tipus "Omega" d'alumini extrusionat i sotmès a un tractament tèrmic tipus T5 i la p.p. de la cargoleria i/o muntants d'alumini per a la seva fixació al forjat o al parament. Inclou juntes de dilatació estructural Tipus Deflex Serie 23/W+B o equivalent. Inclòs minves del material.

Sistema constructiu complet homologat i certificat pel fabricant i l'instal·lador.

Tot segons normativa d'aplicació i/o plànols de projecte inclòs el subministrament de materials, treballs i mitjans auxiliars per deixar la partida totalment acabada.

Planta Soterrani

1

40,80

40,80

40,800

## AMIDAMENTS

25123 RM - DIA HOSP BERGA

CODI RESUM UTS LONGITUT AMPLADA ALÇADA QUANTITAT

P846-PN02 m Formació de faixa linial, per una amplària màxima de 80cm, de guix laminat, tipus estàndard (A)

Formació de faixa linial, per una amplària màxima de 80cm, de guix laminat, tipus estàndard (A), per a revestir, amb placa de 15 mm de gruix i vora afinada (BA), amb entramat estructura senzilla, en una direcció, d'acer galvanitzat, mitjançant perfil 47/17 col·locats amb una separació màxima de 600mm, vareta de suspensió M6 cada 700mm; fixacions mecàniques tacs tipus SPIT GRIP L M6x30 (amb tacs tipus FISCHER KD o equivalent en zones de revoltó buit), totalment executat per una qualitat d'acabat Nivell 3 (Q3). Inclou la part proporcional de mecanitzats i perforacions necessàries per a la posterior col·locació de qualsevol element encastrat (llumeneres, reixes, difusors,...). Inclou la part proporcional de formació de junt de control cada 15m de cel ras continu. Inclou juntes de dilatació estructural Tipus Deflex Serie 23/W+B o equivalent. La vareta haurà de quedar a una distància màxima de 15cm vers als perímetres. Inclosa la complexitat per la seva col·locació en zones amb instal·lacions existents. Inclòs minves del material.

Sistema constructiu complet homologat i certificat pel fabricant i l'instal·lador. Instal·lació segons Normativa Intersectorial de ATEDY (2011): "Sistemas constructivos de placa de yeso laminado" y requisitos del CTE-DB HR.

Tot segons normativa d'aplicació i/o plànols de projecte inclòs el subministrament de materials, treballs i mitjans auxiliars per deixar la partida totalment acabada.

Planta Soterrani	1	24,15	24,15
	1	25,70	25,70
			49,850

P84N-PN02 m Formació de tabica

Formació de tabica segons dibuix del plànol de projecte (segons DG), amb placa de cartró guix de 12,5 mm de gruix de fins a 80cm d'alçada, col·locades mitjançant sistema d'entramat d'acer galvanitzat d'estructura doble perfils CD60/27 col·locats cada 300 mm, perfil U30, perfils d'entroncament per a 90°, forquetes especials T60, abraçadora T60, vareta de suspensió rosca D6mm cada 700mm i recolzament perimetral mitjançant canal 48 fixat al perímetre; fixacions mecàniques (amb tacs tipus FISCHER KD o equivalent en zones de revoltó buit, i tacs tipus SPIT GRIP L o equivalent en zones massisses de formigó); totalment executat per una qualitat d'acabat Nivell 3 (Q3). Inclou tots els perfils especials per aconseguir l'arriostament del cortiner. Inclou la part proporcional de formació de junt de control cada 15m de cel ras continu. Inclou juntes de dilatació estructural Tipus Deflex Serie 23/W+B o equivalent. Inclòs la complexitat per la seva col·locació amb instal·lacions existents. Tot segons detalls de projecte. Inclòs minves del material.

Sistema constructiu complet homologat i certificat pel fabricant i l'instal·lador. Instal·lació segons Normativa Intersectorial de ATEDY (2011): "Sistemas constructivos de placa de yeso laminado" y requisitos del CTE-DB HR.

Tot segons normativa d'aplicació i/o plànols de projecte inclòs el subministrament de materials, treballs i mitjans auxiliars per deixar la partida totalment acabada.

Planta Soterrani	1	8,40	8,40
	1	14,29	14,29
			22,690

# AMIDAMENTS

25123 RM - DIA HOSP BERGA

CODI	RESUM	UTS	LONGITUT	AMPLADA	ALÇADA	QUANTITAT
P89I-PN02	<p>m2 Pintura horitzontal plàstica llis+segelladora+2acab.</p> <p>Pintat de parament horitzontal, amb pintura plàstica, 19-600 VALÓN EX-TRAMATE de CIN-VALENTINE(reacció al foc A2-s1, d0), acabat llis, amb una capa prèvia mitjançant l'aplicació d'un fons fixador a l'aigua (ref. A0-180) diluït 1:6 per uniformitzar l'absorció i obtenir un millor acabat i dues o tres capes d'acabat, en funció del color escollit. Disposició del Certificat A+ de qualitat de l'aire interior.</p> <p>Tot segons normativa d'aplicació i/o plànols de projecte inclòs el subministrament de materials, treballs i mitjans auxiliars per deixar la partida totalment acabada.</p>					
	TC1	1				73,30
	TC2	1				7,80
	TC3	1				46,85
	Faixa	1	49,85	0,80		39,88
	Tabica	1	8,40	0,50		4,20
						172,030
P84O-PN01	<p>u Trapa o registre estanc per a cel ras model TRAPA REVO ESTANCA P/A</p> <p>Subministrament i col·locació de trapa o registre estanc per a cel ras model TRAPA REVO ESTANCA P/A de KNAUF, estanca a l'aire i a la pols segons UNE EN 1026+12207, format per portella de 600x600mm amb marc d'alumini i fulla de placa plaques de guix laminat tipus estàndard (A) amb un gruix total de 12,5 mm com a màxim, tanca de pressió i dispositiu de retenció, col·locat amb perfil·leria d'acer galvanitzat; totalment executat per una qualitat d'acabat Nivell 3 (Q3). Inclou tots els accessoris i peces especials necessaris per a la seva col·locació i correcte funcionament. Inclòs minves del material.</p> <p>Tot segons normativa d'aplicació i/o plànols de projecte inclòs el subministrament de materials, treballs i mitjans auxiliars per deixar la partida totalment acabada.</p>					
	Previsió Planta Soterrani	10				10,00
						10,000
P4Z6-PN01	<p>m Perfil de suportació Il·luminària lineal</p> <p>Subministrament i col·locació de subestructura de reforç per a fixació de Il·luminària lineal. Inclòs minves del material.</p> <p>Sistema constructiu complet homologat i certificat pel fabricant i l'instal·lador.</p> <p>Tot segons normativa d'aplicació i/o plànols de projecte inclòs el subministrament de materials, treballs i mitjans auxiliars per deixar la partida totalment acabada.</p>					
	Planta Soterrani	1	37,20			37,20
						37,200

# AMIDAMENTS

25123 RM - DIA HOSP BERGA

CODI

RESUM

UTS LONGITUT AMPLADA ALÇADA QUANTITAT

## 00.01.03.02.03 REVESTIMENTS VERTICALS

P815-PN01

m2 R3 - Enguixat reglejat,vert.int.h<3m,B1,Iliscat A

R3 - Enguixat reglejat sobre parament vertical interior, a 3,00 m d'alçària, com a màxim, amb guix B1, acabat Iliscat amb escaiola A segons la norma UNE-EN 13279-1 amb un gruix mínim de 15mm.

Tot segons normativa d'aplicació i/o plànols de projecte inclòs el subministrament de materials, treballs i mitjans auxiliars per deixar la partida totalment acabada.

Planta Soterrani	1	6,30	2,00	12,60
*Previsió	1		50,00	50,00
				62,600

P862-PN01

m2 R4.1 - Revestiment mural de policarbonat 1,7mm color blanc

R4 - Subministrament i col·locació de revestiment mural de policarbonat/ABS compacte de colors a definir per la DF, de 1,7mm d'espessor mínim, ignífug Bs1d0, tipus Lexan Cliniwall, acabat Grade B6206, o equivalent. Fixat mitjançant encolat amb cola acrílica i juntes entre panells realitzada mitjançant junta termosellada o silicona de color a joc amb la gamma. Colors a definir per DF i segons indicacions a plànols de materials, alçats, seccions interiors i detalls de sales. Inclòs perfil de remat amb sòcol o mitja canya, segons plànols de detall. Inclòs minves del material.

Sistema constructiu complet homologat i certificat pel fabricant i l'instal·lador.

Tot segons normativa d'aplicació i/o plànols de projecte inclòs el subministrament de materials, treballs i mitjans auxiliars per deixar la partida totalment acabada.

Planta Soterrani	1	14,95	2,30	34,39
				34,390

P862-PN02

m2 R4.2 - Revestiment mural de policarbonat 1,7mm color gris

R4 - Subministrament i col·locació de revestiment mural de policarbonat/ABS compacte de colors a definir per la DF, de 1,7mm d'espessor mínim, ignífug Bs1d0, tipus Lexan Cliniwall, acabat Grade B6206, o equivalent. Fixat mitjançant encolat amb cola acrílica i juntes entre panells realitzada mitjançant junta termosellada o silicona de color a joc amb la gamma. Colors a definir per DF i segons indicacions a plànols de materials, alçats, seccions interiors i detalls de sales. Inclòs perfil de remat amb sòcol o mitja canya, segons plànols de detall. Inclòs minves del material.

Sistema constructiu complet homologat i certificat pel fabricant i l'instal·lador.

Tot segons normativa d'aplicació i/o plànols de projecte inclòs el subministrament de materials, treballs i mitjans auxiliars per deixar la partida totalment acabada.

Planta Soterrani	1	14,95	2,30	34,39
	1	12,55	2,50	31,38
				65,770

## AMIDAMENTS

25123 RM - DIA HOSP BERGA

CODI	RESUM	UTS	LONGITUT	AMPLADA	ALÇADA	QUANTITAT
P83E7-PN01	<p>m2 R6.1 - Revestiment HPL 6 mm blanc</p> <p>R6 - Subministrament i col·locació de revestiment interior amb panell laminat decoratiu d'alta pressió HPL, tipus ignífug i d'aplicació general (CGF), de 6 mm de gruix, per a ús interior segons UNE-EN 438-4, comportament al foc B-s2, d0, cantell recte, amb una cara decorativa, acabat color llis, textura llisa semi-mat, i especejament a definir per a la DF, col·locat adherit sobre parament vertical amb llata de fusta i adhesiu estructural de poliuretà monocomponent, emprimació i cinta adhesiva de doble cara (Sistema complet SIKATAACK® PANEL) sobre llatres de HPL de 8 mm de gruix (reacció al foc B-s1, d0) fixades mecànicament al parament vertical amb cargols auto-roscants coincidint amb l'estructura dels muntants de l'envà de guix laminat, o en cas que algunes llatres s'hagin de fixar entre muntants caldrà utilitzar fixacions amb tac DUOPOWER de FISCHER per a guix laminat. Separació entre panells segons recomanacions de cada fabricant. Junt entre plaques HPL de 8mm, i amb paviment o cel ras de 8 a 10mm. Formació de cantonades mitjançant pletina d'acer inoxidable sorrejat de 150x10mm adherit i fixat mecànicament al suport. Inclòs minves del material.</p> <p>Sistema constructiu complet homologat i certificat pel fabricant i l'instal·lador.</p> <p>Tot segons normativa d'aplicació i/o plànols de projecte inclòs el subministrament de materials, treballs i mitjans auxiliars per deixar la partida totalment acabada.</p>					
	Planta Soterrani	1	2,85	3,15		8,98
		1	7,30	2,20		16,06
		1	30,95	2,70		83,57
		1	8,35	2,80		23,38
		1	24,15	2,50		60,38
						192,370
P83E7-PN02	<p>m2 R6.2 - Revestiment HPL 6 mm fusta</p> <p>R6 - Subministrament i col·locació de revestiment interior amb panell laminat decoratiu d'alta pressió HPL, tipus ignífug i d'aplicació general (CGF), de 6 mm de gruix, per a ús interior segons UNE-EN 438-4, comportament al foc B-s2, d0, cantell recte, amb una cara decorativa, acabat color llis, textura llisa semi-mat, i especejament a definir per a la DF, col·locat adherit sobre parament vertical amb llata de fusta i adhesiu estructural de poliuretà monocomponent, emprimació i cinta adhesiva de doble cara (Sistema complet SIKATAACK® PANEL) sobre llatres de HPL de 8 mm de gruix (reacció al foc B-s1, d0) fixades mecànicament al parament vertical amb cargols auto-roscants coincidint amb l'estructura dels muntants de l'envà de guix laminat, o en cas que algunes llatres s'hagin de fixar entre muntants caldrà utilitzar fixacions amb tac DUOPOWER de FISCHER per a guix laminat. Separació entre panells segons recomanacions de cada fabricant. Junt entre plaques HPL de 8mm, i amb paviment o cel ras de 8 a 10mm. Formació de cantonades mitjançant pletina d'acer inoxidable sorrejat de 150x10mm adherit i fixat mecànicament al suport. Inclòs minves del material.</p> <p>Sistema constructiu complet homologat i certificat pel fabricant i l'instal·lador.</p> <p>Tot segons normativa d'aplicació i/o plànols de projecte inclòs el subministrament de materials, treballs i mitjans auxiliars per deixar la partida totalment acabada.</p>					
	Planta Soterrani	1	4,45	3,15		14,02
		1	5,40	2,20		11,88
		1	21,90	2,70		59,13
		1	7,40	2,80		20,72
		1	23,55	2,50		58,88
		1	3,75	0,50		1,88

# AMIDAMENTS

25123 RM - DIA HOSP BERGA

CODI	RESUM	UTS	LONGITUT	AMPLADA	ALÇADA	QUANTITAT
						166,510
P83Z0-PN01	<p>m    Pletina cantonera d'acer inoxidable sorrejat 15 cm - 20 cm</p> <p>Subministrament i col·locació de protecció d'arestes amb pletina cantonera d'acer inoxidable sorrejat de 10 mm de gruix i 15 cm d'amplada, amb acabat sorrejat, fixacions mecàniques amb cargols tipus allen previ avellanat, i adherida amb resines adequades al suport, tant en escales com en revestiments verticals. Tot segons normativa d'aplicació i/o plànols de projecte inclouent l'acabat del material amb xorrejat de partícules de sílice, el subministrament de materials, treballs i mitjans auxiliars per a deixar la partida totalment acabada. Inclòs minves del material.</p> <p>Tot segons normativa d'aplicació i/o plànols de projecte inclòs el subministrament de materials, treballs i mitjans auxiliars per deixar la partida totalment acabada.</p>					
Planta Soterrani		4				2,50
		2				2,70
						10,00
						5,40
						15,400
P83Z0-PN02	<p>m    Pletina cantonera d'acer inoxidable sorrejat 30 cm - 35 cm</p> <p>Subministrament i col·locació de protecció d'arestes amb pletina cantonera d'acer inoxidable sorrejat de 10 mm de gruix i 15 cm d'amplada, amb acabat sorrejat, fixacions mecàniques amb cargols tipus allen previ avellanat, i adherida amb resines adequades al suport, tant en escales com en revestiments verticals. Tot segons normativa d'aplicació i/o plànols de projecte inclouent l'acabat del material amb xorrejat de partícules de sílice, el subministrament de materials, treballs i mitjans auxiliars per a deixar la partida totalment acabada. Inclòs minves del material.</p> <p>Tot segons normativa d'aplicació i/o plànols de projecte inclòs el subministrament de materials, treballs i mitjans auxiliars per deixar la partida totalment acabada.</p>					
Planta Soterrani		2				2,70
						5,40
						5,400
P89I-PN01	<p>m2    Pint.vert.guix,pintura plàstica llis 1fons+2acab.</p> <p>Pintat de parament vertical de guix, amb pintura plàstica, 19-600 VALÓN EXTRAMATE de CIN-VALENTINE o equivalent, reacció al foc A2-s1, d0, acabat llis, amb una capa prèvia mitjançant l'aplicació d'un fons fixador a l'aigua (ref. A0-180) diluït 1:6 per uniformitzar l'absorció i obtenir un millor acabat i dues o tres capes d'acabat en funció del color escollit per a la DF. Disposició del Certificat A+ de qualitat de l'aire interior.</p> <p>Tot segons normativa d'aplicació i/o plànols de projecte inclòs el subministrament de materials, treballs i mitjans auxiliars per deixar la partida totalment acabada.</p>					
Planta Soterrani		1	6,30			2,00
*Pilars, varis		1				100,00
						112,600

# AMIDAMENTS

25123 RM - DIA HOSP BERGA

CODI	RESUM	UTS	LONGITUT	AMPLADA	ALÇADA	QUANTITAT
PN01	<p>m2 Làmina acústica tipus PKB-2</p> <p>Subministrament i col·locació de làmina acústica PKB-2 de l'empresa Acústica Integral o similar, consistent en compost acústic format per membrana de polímer flexible d'alta densitat combinada amb estrat de fibra tèxtil porosa, subministrada en rotllos de 5,00 x 1,00 m, gruix nominal 18 mm i pes aproximat 5 kg/m², amb classificació de reacció al foc B-s1,d0. Inclou subministrament, transport a obra, replanteig, tall a mida, col·locació contínua sobre paraments verticals, horitzontals o sostres segons definició de projecte de la sala de ressonància magnètica, fixació mitjançant sistema adhesiu o mecànic adequat segons suport, execució de solapes i segellat de juntes per garantir continuïtat i absència de ponts acústics, així com tots els mitjans auxiliars necessaris per a la seva correcta instal·lació.</p>					
	Planta Soterrani	1	24,15		2,80	67,62
						67,620
P864-AE1Y	<p>m2 Revestiment vert.,h&lt;3m,tauler contraxapat,tp.G cl.1,g=10mm,p/amb.sec,rf=B-s2,d0,f.conifera,tallat mida,col.adherit s/enllatat f</p> <p>Revestiment vertical a 3,00 m d'alçària, com a màxim, amb tauler contraxapat de plaques de fusta, tipus G classe 1, de 10 mm de gruix, per a ambient sec segons UNE-EN 636, reacció al foc B-s2, d0, acabat revestit amb planxa de fusta de conífera, tallat a mida, col·locat adherit sobre enllatat de fusta.</p>					
	Portes existents 1F	9	0,80		2,20	15,84
	Porta existent 2F	1	1,30		2,20	2,86
						18,700
00.01.04	SISTEMA CONDICIONAMENTS, INSTAL·LACIONS I SERVEIS					
01.05.01	TREBALLS PREVIS					
K21E1X01	<p>u Desmuntatges de la instal·lació de sanejament de làrea afectada</p> <p>Desmuntatges de la instal·lació de sanejament de làrea afectada. Inclou desmuntatge de tota la infraestructura de sanejament que dona servei als espais humits de la zona a desmuntar, amb càrrega transport a abocador autoritzat o magatzem que indiqui la Direcció Facultativa o la propietat i adaptació, subjecció i reparació dels trams generals de la infraestructura per mantenir el funcionament normal de la resta d'instal·lació.</p>					
	GENERALS	1				1,000
						1,000
K21E1X02	<p>u Desmuntatges de la instal·lació de fontaneria de l'àrea afectada</p> <p>Desmuntatges de la instal·lació de fontaneria de l'àrea afectada. Inclou desmuntatge de tota la infraestructura de lampisteria que dona servei als espais humits de la zona que es retiren inclosos equips sanitaris, amb càrrega transport a abocador autoritzat o magatzem que indiqui la Direcció Facultativa o la propietat i l'adaptació, subjecció i reparació dels trams generals de la infraestructura per mantenir el funcionament normal de la instal·lació a la resta de zones i a la propia zona a futur.</p>					
	GENERALS	1				1,000
						1,000
K21E1X03	<p>u Desmuntatges de la instal·lació d'electricitat de làrea afectada</p> <p>Desmuntatges de la instal·lació d'electricitat de làrea afectada. Inclou desmuntatge de tota la infraestructura d'electricitat que dona servei als espais de la zona de fals sostre que es demuntarà, amb desmuntatges, quadres elèctrics, lluminàries, mecanismes, canalitzacions i cables elèctrics afectats amb càrrega i transport a abocador autoritzat o magatzem que indiqui la Direcció Facultativa o la propietat i adaptació, reparació i noves connexions dels manteniments normals de la infraestructura actual. NOTA: Cal identificar els circuits eliminats o alterats dels quadres elèctrics de planta així com de les caixes d'empalme.</p>					
	GENERALS	1				1,000
						1,000

## AMIDAMENTS

25123 RM - DIA HOSP BERGA

CODI RESUM UTS LONGITUT AMPLADA ALÇADA QUANTITAT

K21E1X04 u Desmuntatges de la instal·lació de telecomunicacions, audiovisuals i seguretat de l'àrea afectada

Desmuntatges de la instal·lació de telecomunicacions, audiovisuals i seguretat de l'àrea afectada. Inclou desmuntatge de tota la infraestructura que dona servei als espais de la zona de fals sostre que es demuntarà, amb desmuntatges, mecanismes, canalitzacions i cables de dades afectats amb càrrega i transport a abocador autoritzat o magatzem que indiqui la Direcció Facultativa o la propietat i adaptació, reparació i noves connexions dels manteniments normals de la infraestructura actual. NOTA: Cal identificar els circuits eliminats o alterats dels quadres dels servidors de planta així com de les caixes d'empalme.

GENERALS

1

1,000

1,000

K21E1X05 u Desmuntatge de la instal·lació de climatització i ventilació de l'àrea afectada

Desmuntatges de la instal·lació de climatització i ventilació de l'àrea afectada. Inclou desmuntatge de tota la infraestructura de climatització que dona servei als espais de la zona de fals sostre que es demuntarà, amb desmuntatges, maquinària, conduttes canonades des de vàlvules de tall o col·lector principal, difusió i tot allò que sigui de la instal·lació amb càrrega i transport a abocador autoritzat o magatzem que indiqui la Direcció Facultativa o la propietat i adaptació, reparació i noves connexions dels manteniments normals de la infraestructura de la zona.

NOTA: Aquelles zones que només es canvia el sostre es realitzarà la reubicació dels difusors segons nova distribució de sostre, inclourà l'adequació dels conductes d'aire i elements necessaris per a mantenir els difusors en funcionament. A la zona de banys es realitzarà una extracció individual de cada cambra higiènica.

GENERALS

1

1,000

1,000



# AMIDAMENTS

25123 RM - DIA HOSP BERGA

CODI RESUM UTS LONGITUT AMPLADA ALÇADA QUANTITAT

K21E1X06	<p>u Desmuntatge de la instal·lació de gasos medicinals de l'àrea afectada</p> <p>Desmuntatges de la instal·lació de gasos medicinals de làrea afectada. Inclou desmuntatge de tota la infraestructura de gasos medicinals que dona servei als espais de la zona de fals sostre que es demuntarà, amb desmuntatges, canonades, preses i vàluleria de tall i tot allò que sigui de la instal·lació amb càrrega i transport a abocador autoritzat o magatzem que indiqui la Direcció Facultativa o la propietat i adaptació, reparació i noves connexions dels manteniments normals de la infraestructura de la zona.</p> <p>NOTA: Queda inclòs en aquest capítol la nova ubicació de la central d'alarmes de la zona de producció a la nova ubicació de planta baixa i la pròpia de planta soterrani, que inclou:</p> <p>1 panell nou d'alarmes (sonora i òptica) de superfície amb 8 entrades i 8 minireles de sortides per integrar a BMS:</p> <p>visualització de:</p> <ul style="list-style-type: none"> <li>- funcionament correcte de gas medicinal 5 kg, gas motriu 8 kg, buit i oxigen.</li> <li>- Oxigen: alta pressió; baixa pressió (alarma)</li> <li>- Oxigen funcionament font principal,</li> <li>- Oxigen funcionament font reserva.(alarma)</li> <li>- Oxigen canvi ampolles. (alarma)</li> <li>- Aire 5 kg alta pressió; baixa pressió (alarma)</li> <li>- Aire 5kg funcionament font principal,</li> <li>- Aire 5kg funcionament font reserva. (alarma)</li> <li>- Aire 5 kg canvi ampolles (alarma)</li> <li>- Aire 8 kg alta pressió; baixa pressió (alarma)</li> <li>- Aire 8 kg funcionament font principal</li> <li>- Buit baix en xarxa. (alarma)</li> <li>- Buit: alarma funcionament</li> </ul> <p>2 transductors 4/20mA 0-10 para canviar els pressòstats que hi ha d'oxigen i aire medicinal.</p> <p>1 transductor 4/20mA -10 para buit per canviar el pressòstat de pressió existent</p> <p>Cablejat entre sala de gasos i noves urgències, deixant un cable de reserva per futures incorporacions de nous gasos per exemple CO2.</p> <p>Petit material auxiliar necessari.</p> <p>Desmuntatge i retirada dels panells existents a la planta -1 i el repetidor d'urgències.</p> <p>Trasllat quadre de zona gasos medicinals pl-1</p> <p>Desplaçaments i treballs necessaris per deixar la instal·lació totalment instal·lada provada, certificada i en perfecte funcionament.</p>
----------	---

GENERALS

1

1,000

1,000

# AMIDAMENTS

25123 RM - DIA HOSP BERGA

CODI	RESUM	UTS	LONGITUT	AMPLADA	ALÇADA	QUANTITAT
K21E1X07	u Desmuntatge i muntatge del mamògraf actual a càrrec de Fujifilm Desmuntatge i muntatge del mamògraf actual a càrrec de Fujifilm, inclou el desmuntatge parcial de l'equip, trasllat a la sala de nova ubicació e interconnexió entre els diferents elements (llums d'advertència, elements d'aturada), amb les canalitzacions (150x60) per terra i/o paret que necessitin, així com la adequació de les alimentacions de potencia i control de la màquina radiològica. La sla inclourà també presa d'endolls (mínim 4 schukos) i dos preses de dades RJ45 categoria 6a certificades. Completament instal·lada i amb proves de funcionament.					
	GENERALS	1				1,000
						1,000
<b>01.05.02</b>	<b>SANEJAMENT</b>					
PD1A-F11R	m Desg.ap.sanitari tub PVC-U,paret estructurada,àrea aplicació B,DN=32mm Desguàs d'aparell sanitari amb tub de PVC-U de paret estructurada, àrea d'aplicació B segons norma UNE-EN 1453-1, classe de reacció al foc B-s1, d0 segons norma UNE-EN 13501-1, de DN 32 mm, fins a baixant, caixa o clavegueró					
	CONDENSATS COBERTA	8				8,000
						8,000
PD1A-F11P	m Desg.ap.sanitari tub PVC-U,paret estructurada,àrea aplicació B,DN=40mm Desguàs d'aparell sanitari amb tub de PVC-U de paret estructurada, àrea d'aplicació B segons norma UNE-EN 1453-1, classe de reacció al foc B-s1, d0 segons norma UNE-EN 13501-1, de DN 40 mm, fins a baixant, caixa o clavegueró					
	AIGÜERA PREPARACIÓ	1	5,000			5,000
	LAVABOS	2	5,000			10,000
	AIGUA PERDUDA	1	5,000			5,000
						20,000
PD1A-F11N	m Desg.ap.sanitari tub PVC-U,paret estructurada,àrea aplicació B,DN=90mm Desguàs d'aparell sanitari amb tub de PVC-U de paret estructurada, àrea d'aplicació B segons norma UNE-EN 1453-1, classe de reacció al foc B-s1, d0 segons norma UNE-EN 13501-1, de DN 90 mm, fins a baixant, caixa o clavegueró					
	BUNERA SALA TÈCNICA	8				8,000
						8,000
PD1A-F110	m Desg.ap.sanitari tub PVC-U,paret estructurada,àrea aplicació B,DN=110mm Desguàs d'aparell sanitari amb tub de PVC-U de paret estructurada, àrea d'aplicació B segons norma UNE-EN 1453-1, classe de reacció al foc B-s1, d0 segons norma UNE-EN 13501-1, de DN 110 mm, fins a baixant, caixa o clavegueró					
	VÀTER LAVABOS	2	6,000			12,000
						12,000
P221I-WCKP	m Excav.rasa instal.40x90cm m.man.,rebl.+compact. Terres selec.excav. Mec.,picó vibrant elèctric Excavació de rasa per a pas d'instal·lacions de 40 cm d'amplària i 90 cm de fondària, amb mitjans manuals i reblert i compactació amb terres seleccionades de la pròpia excavació, sense pedres amb mitjans mecànics, amb picó vibrant elèctric					
	GENERALS	5				5,000
		15				15,000
		8				8,000
		12				12,000
						40,000
PD54-10NB2	u Bonera sifònica d'EPDM,80 a 120 mm,sort. Vertical,D=50 a 100 mm,tapa plana/registre d'acer,càrrega c Bonera sifònica d'etilè propilè diè (EPDM) de 80 a 120 mm de costat, amb sortida vertical de 50 a 100 mm de diàmetre nominal, amb tapa plana o de registre d'acer, per a una càrrega classe K 3, adherida sobre làmina bituminosa en calent					
	SALA TÈCNICA RM	1				1,000
						1,000

# AMIDAMENTS

25123 RM - DIA HOSP BERGA

CODI RESUM UTS LONGITUT AMPLADA ALÇADA QUANTITAT

## 01.05.03 FONTANERIA

### 01.05.03.01 DISTRIBUCIÓ AIGUA FREDA

PFC0-4HYE m Tub PP-R pressió,DN=20x2,8mm,sèrie S 3.2,soldat,dific.mitjà,col.superf.  
Tub de Polipropilè-copolímer PP-R a pressió de 20x2,8 mm, sèrie S 3.2 segons UNE-EN ISO 15874-2, soldat, amb grau de dificultat mitjà i col·locat superficialment

ZONA RM			
AIGÜERA PREPARACIÓ	8		8,000
ZONA LAVABOS			
LAVABO	2	5,000	10,000
INODOR	2	5,000	10,000
			28,000

PFC0-4I0U m Tub PP-R pressió,DN=25x3,5mm,sèrie S 3.2,soldat,dific.mitjà,col.superf.  
Tub de Polipropilè-copolímer PP-R a pressió de 25x3,5 mm, sèrie S 3.2 segons UNE-EN ISO 15874-2, soldat, amb grau de dificultat mitjà i col·locat superficialment

ZONA RM			
ESCOMESA	8		8,000
AIGUA PERDUDA RM	8		8,000
ZONA LAVABOS			
ESCOMESA	5		5,000
ZONA REFREDADORA			
OMPLERTA	8		8,000
			29,000

PFQ0-ILQI m Aïllament tèrmic escum.elastom.,fluids (-50 i 105°C),D=22mm,g=9mm,autoadh.,factor dif.vapor>= 7000 1  
Aïllament tèrmic d'escuma elastomèrica per a canonades que transporten fluids a temperatura entre -50°C i 105°C, per a tub de diàmetre exterior 22 mm, de 9 mm de gruix, classe de reacció al foc BL-s1, d0 segons norma UNE-EN 13501-1, autoadhesiva, factor de resistència a la difusió del vapor d'aigua >= 7000 1, col·locat superficialment amb grau de dificultat alt

ZONA RM			
AIGÜERA PREPARACIÓ	8		8,000
ZONA LAVABOS			
LAVABO	2	5,000	10,000
INODOR	2	5,000	10,000
			28,000

PFQ0-3KDD m Aïllament tèrmic escum.elastom.,fluids (-50 i 105°C),D=28mm,g=9mm,factor dif.vapor>= 5000 1superf.al  
Aïllament tèrmic d'escuma elastomèrica per a canonades que transporten fluids a temperatura entre -50°C i 105°C, per a tub de diàmetre exterior 28 mm, de 9 mm de gruix, classe de reacció al foc BL-s2, d0 segons norma UNE-EN 13501-1, factor de resistència a la difusió del vapor d'aigua >= 5000 1, col·locat superficialment amb grau de dificultat alt

ZONA RM			
ESCOMESA	8		8,000
AIGUA PERDUDA RM	8		8,000
ZONA LAVABOS			
ESCOMESA	5		5,000
ZONA REFREDADORA			
OMPLERTA	8		8,000
			29,000

PN38-HDRB u Vàlvula bola manual+rosca,2peces,pas tot.,llautó,DN=3/4-,preu alt,PN=16bar,preu alt,superf.  
Vàlvula de bola manual amb rosca, de dues peces amb pas total, de llautó, de diàmetre nominal 3/4 ", de 16 bar pressió nominal, de preu alt, muntada superficialment

ZONA RM			
ESCOMESA	1		1,000
AIGUA PERDUDA RM	2		2,000
ZONA LAVABOS			
ESCOMESA	1		1,000
NUCLIS	2		2,000
ZONA REFREDADORA			
OMPLERTA	1		1,000
			7,000

# AMIDAMENTS

25123 RM - DIA HOSP BERGA

CODI	RESUM	UTS	LONGITUT	AMPLADA	ALÇADA	QUANTITAT
PF56-ZC01	u Connexionat a la instal·lació existent de fontaneria (aigua freda), als punts actuals de subministra  Connexionat a la instal·lació existent de fontaneria (aigua freda), als punts actuals de subministrament de cada equip sanitari o conjunt de local humit, incloent el material necessari per realitzar la connexió de la canona nova la vella amb material de transició necessari i deixar la instal·lació completa-ment acabada. ZONA RM ZONA LAVABOS	1 1				1,000 1,000 2,000
PF56-SNCV	ml Senyalització reglamentària de canonades de fontaneria mitjançant etiquetatge normalitzat  Subministrament i instal·lació d'etiquetes normalitzades per a identificació de canonades de fontaneria (AFS/ACS/RACS), d'acord amb la normativa vigent (UNE/ISO), incloent codi de color, denominació del fluid, sentit de flux i repetició periòdica al llarg del traçat, aptes per a ús hospitalari. COURE 15 COURE 22	28 29				28,000 29,000 57,000
<b>01.05.03.02 DITRIBUCIÓ AIGUA CALENTA</b>						
PFC0-4HYE	m Tub PP-R pressió,DN=20x2,8mm,sèrie S 3.2,soldat,difíc.mitjà,col.superf.  Tub de Polipropilè-copolímer PP-R a pressió de 20x2,8 mm, sèrie S 3.2 se-gons UNE-EN ISO 15874-2, soldat, amb grau de dificultat mitjà i col·locat superficialment ZONA RM AC AIGÜERA RAC AIGÜERA	14 8				14,000 8,000 22,000
PFQ0-3KET	m Aïllament tèrmic escum.elastom.,fluids (-50 i 105°C),D=22mm,g=25mm,factor dif.vapor>= 7000 1superf.a  Aïllament tèrmic d'escuma elastomèrica per a canonades que transporten fluids a temperatura entre -50°C i 105°C, per a tub de diàmetre exterior 22 mm, de 25 mm de gruix, classe de reacció al foc BL-s2, d0 segons norma UNE-EN 13501-1, factor de resistència a la difusió del vapor d'aigua >= 7000 1, col·locat superficialment amb grau de dificultat alt ZONA RM AC AIGÜERA RAC AIGÜERA	14 8				14,000 8,000 22,000
PN38-HDRB	u Vàlvula bola manual+rosca,2peces,pas tot.,llautó,DN=3/4-,preu alt,PN=16bar,preu alt,superf.  Vàlvula de bola manual amb rosca, de dues peces amb pas total, de llautó, de diàmetre nominal 3/4 ", de 16 bar pressió nominal, de preu alt, muntada superficialment ZONA RM ESCOMESA AC+RAC REANIMACIÓ	2 1				2,000 1,000 3,000
PNC1-H909	u Valv.equilib.rosca.d15mm,Kvs=2,52,ametall,preajust cabal,preses press.,inst.  Vàlvula d'equilibrat roscada de 15 mm de diàmetre nominal i Kvs=2,52, fa-bricada en ametall, amb preajust de cabal, preses de pressió, amb joc d'ac-cessoris i sense dispositiu de buidat, instal·lada i ajustada ZONA RM RAC	1				1,000 1,000
PF56-ZC02	u Connexionat a la instal·lació existent de fontaneria (ACS i RACS)  Connexionat a la instal·lació existent de fontaneria (ACS i RACS), als punts actuals de subministrament de cada equip sanitari o conjunt de local humit, incloent el material necessari per realitzar la connexió de la canona nova la vella amb material de transició necessari i deixar la instal·lació completa-ment acabada. ZONA RM	1				1,000 1,000

# AMIDAMENTS

25123 RM - DIA HOSP BERGA

CODI	RESUM	UTS	LONGITUT	AMPLADA	ALÇADA	QUANTITAT
PF56-SNCV	ml Senyalització reglamentària de canonades de fontaneria mitjançant etiquetatge normalitzat  Subministrament i instal·lació d'etiquetes normalitzades per a identificació de canonades de fontaneria (AFS/ACS/RACS), d'acord amb la normativa vigent (UNE/ISO), incloent codi de color, denominació del fluid, sentit de flux i repetició periòdica al llarg del traçat, aptes per a ús hospitalari. COURE 15	22				22,000 22,000
<b>01.05.03.03 EQUIPS SANITARIS</b>						
PJ181-3DZ1	u Aigüera pica rec., L40x50 cm, brillant, preu sup., col. sob/moble  Aigüera de planxa d'acer inoxidable amb una pica rectangular, de 40x50 cm de llargària, acabat brillant, preu superior, col·locada sobre moble. REANIMACIÓ	1				1,000 1,000
PJ210-3YKX	u Aixeta monocomand. P/aigüera munt.superf., llautó cromat, preu alt, broc tub, dues manig.  Aixeta monocomandament per a aigüera, muntada superficialment, de llautó cromat preu alt, amb broc giratori de tub, amb dues entrades maniguets REANIMACIÓ	1				1,000 1,000
PJ3F-3FPX	u Sifó botella p/1pica, PVC, D=40mm, connec.ramal PVC  Sifó de botella per a aigüera d'una pica, de PVC, de 40 mm, connectat a un ramal de PVC REANIMACIÓ	1				1,000 1,000
PJ117-3BMM	u Lavabo mural porcell., senz., ampl.<= 53 cm, blanc, preu alt, col.mural  Lavabo mural de porcellana esmaltada, senzill, d'amplària <= 53 cm, de color blanc i preu alt, col·locat amb suports murals LAVABOS	2				2,000 2,000
PJ21C-3SHZ	u Aixeta senzilla tempor. P/lavab., munt.s/taule., cromat, preu alt, 1/2-  Aixeta senzilla temporitzada per a lavabo, muntada superficialment sobre taulell o aparell sanitari, de llautó cromat, preu alt, amb entrada de 1/2'' LAVABOS	2				2,000 2,000
PJ32-3EGS	u Desguàs recte p/p/lavab., llautó, D=1-1/4, enllaç D=40mm, connec.ramal/sifó PVC  Desguàs recte per a lavabo, amb tap i cadeneta incorporats, de llautó, d'1''1/4 amb enllaç de diàmetre 40 mm, connectat a un ramal o a un sifó de PVC LAVABOS	2				2,000 2,000
PJ11G-79Q2	u Cisterna encastada p/inodor+estruc.suport, p/envà lleuger, h=1,2m, a=0,45 a 0,55 m, 3/6 l, manual, acer in  Cisterna encastada per a inodor, amb estructura de suport per anar en envà lleuger o de plaques, amb una alçària aproximada d'1,2 m i amplària de 0,45 a 0,55 m, per a una descàrrega de 3/6 l, accionament manual amb acabat en acer inoxidable, col·locat amb fixacions mecàniques LAVABOS	2				2,000 2,000
PJ11C-3CXZ	u Inodor porcell., horitz., blanc, preu alt, col.mural  Inodor de porcellana esmaltada, de sortida horitzontal, amb seient i tapa, de color blanc, preu alt, col·locat amb fixacions murals i connectat a la xarxa d'evacuació LAVABOS	2				2,000 2,000
PQ83-HA70	u Eixugamans p/a.calent, sensor electrònic presència, material vitrificat, 1800W, Q=3.6m3/min., instal·lat  Eixugamans per aire calent amb sensor electrònic de presència, fabricat en material vitrificat, de potència 1800 W, cabal 3,6 m3/minut i temperatura 61°C, instal·lat LAVABOS	2				2,000

# AMIDAMENTS

25123 RM - DIA HOSP BERGA

CODI RESUM UTS LONGITUT AMPLADA ALÇADA QUANTITAT

2,000

## 01.05.03.04 PUNTS D'ALIMENTACIÓ

PF56-10AC ut Instal·lació de lampisteria per a connexió i alimentació a lavabo  
Instal·lació de lampisteria per a connexió i alimentació a lavabo composta per part proporcional de canonades de coure, accessoris i suports des de la xarxa general d'escomesa als locals i dels diàmetres compresos indicats en plans, incloent la part proporcional d'aïllament a en recorreguts horitzontals amb camisa aïllant d'escuma elastomè. corrugat. Completament instal·lat, segons plànols, memòria, bases de càlcul i especificacions tècniques del projecte.

LAVABOS

2

2,000

2,000

PF56-10AD ut Instal·lació de lampisteria per a connexió i alimentació a pila  
Instal·lació de lampisteria per a connexió i alimentació a pila composta per part proporcional de canonades de coure, accessoris i suports des de la xarxa general de connexió als locals i dels diàmetres compresos indicats en plànols, incloent la part proporcional d'aïllament a en recorreguts horitzontals amb camisa aïllant d'escuma elastomèrica. corrugat. Completament instal·lat, segons plànols, memòria, bases de càlcul i especificacions tècniques del projecte.

SALA PREPARACIÓ

1

1,000

1,000

PF56-10BB ut Instal·lació de lampisteria per a connexió i alimentació a inodor  
Instal·lació de lampisteria per a connexió i alimentació a inodor composta per part proporcional de canonades de coure, accessoris i suports des de la xarxa general de connexió als locals i dels diàmetres compresos indicats en plànols, incloent la part proporcional d'aïllament a en recorreguts horitzontals amb camisa aïllant d'escuma elastom. corrugat. Completament instal·lat, segons plànols, memòria, bases de càlcul i especificacions tècniques del projecte.

LAVABOS

2

2,000

2,000

## 01.05.04 ELECTRICITAT

### 01.05.04.01 AMPLIACIÓ QUADRE GENERAL DE BAIXA TENSIO

PG4A-EOUU u Interruptor auto.magnet.,caixa emmot.250A/250A,4P-3R,3R+N/2,4R,36kA,munt.superf.  
Interruptor automàtic magnetotèrmic de caixa emmotllada, de 250 A d'intensitat màxima i calibrat a 250 A, amb 4 pols i 3 o 4 relès, o 3 relès amb protecció parcial del neutre i bloc de relès electrònic per a interruptors fins a 250 A, de 36 kA de poder de tall segons UNE-EN 60947-2, muntat superficialment

AMPLIACIÓ QGBT SN

1

1,000

1,000

PG4A-EOYD u Interruptor auto.magnet.,caixa emmot.100A/63A,4P-3R,50kA,munt.superf.  
Interruptor automàtic magnetotèrmic de caixa emmotllada, de 100 A d'intensitat màxima i calibrat a 63 A, amb 4 pols i 3 relès i bloc de relès magnetotèrmic estàndard, de 50 kA de poder de tall segons UNE-EN 60947-2, muntat superficialment

AMPLIACIÓ QGBT SP

1

1,000

1,000

PG4L-HCHP u Rele diferencial s/toroide,0,03-30A,0-4,5s,p/munt.DIN,col.  
Relé diferencial amb toroidal separat, sensibilitat de 0,03 A a 30 A (9 llinars commutables), dispar instantani o temporitzat de 0 s a 4,5 s (9 llinars commutables), alimentació a 220-240 V a.c., amb connexions per a l'alimentació elèctrica, la bobina de dispar i el toroidal, amb vigilàcia automàtica de l'enllaç amb el toroide, de l'alimentació elèctrica i de l'electrònica interna, per a muntar en carril DIN normalitzat, col·locat

AMPLIACIÓ QGBT SN/SP

2

2,000

# AMIDAMENTS

25123 RM - DIA HOSP BERGA

CODI	RESUM	UTS	LONGITUT	AMPLADA	ALÇADA	QUANTITAT
						2,000
PG47-EM9C	u Interruptor auto.magnet.,I=32A,PIA corbaC,(4P),tall=15000A/15kA,6mòd.DIN,munt.perf.DIN Interruptor automàtic magnetotèrmic de 32 A d'intensitat nominal, tipus PIA corba C, tetrapolar (4P), de 15000 A de poder de tall segons UNE-EN 60898 i de 15 kA de poder de tall segons UNE-EN 60947-2, de 6 mòduls DIN de 18 mm d'amplària, muntat en perfil DIN AMPLIACIÓ QG-SAI	1				1,000
						1,000
PG4B-DWYP	u Interruptor dif.cl.A superimmun.,gam.terc.,I=40A,(4P),0,3A,fix.select.,4mòd.DIN,munt.perf.DIN Interruptor diferencial de la classe A superimmunitzat, gamma terciari, de 40 A d'intensitat nominal, tetrapolar (4P), de sensibilitat 0,3 A, de desconexió fix selectiu, amb botó de test incorporat i indicador mecànic de defecte, construït segons les especificacions de la norma UNE-EN 61008-1, de 4 mòduls DIN de 18 mm d'amplària, muntat en perfil DIN AMPLIACIÓ QG-SAI	1				1,000
						1,000
PG2J-4BSS	m Safata xapa perforada+coberta acer galvanitzat sendzimir,60mmx300mm,col.s/sup.horitz. Safata metàl·lica de xapa perforada amb coberta d'acer galvanitzat sendzimir, d'alçària 60 mm i amplària 300 mm, col·locada sobre suports horitzontals amb elements de suport ESCOMESES	35				35,000
						35,000
PG3B-E7D5	m Conductor Cu nu,1x6mm2,munt.superf. Conductor de coure nu, unipolar de secció 1x6 mm2, muntat superficialment ESCOMESES	35				35,000
						35,000
PG33-E46U	m Cable 0,6/1 kV RZ1-K (AS+), 1x70mm2,col.canal/safata Cable amb conductor de coure de tensió assignada0,6/1 kV, de designació RZ1-K (AS+), construcció segons norma UNE 211025, unipolar, de secció 1x70 mm2, amb coberta del cable de poliolefines, classe de reacció al foc Cca-s1b, d1, a1 segons la norma UNE-EN 50575 amb baixa emissió fums, col·locat en canal o safata A QS-RADIOLOGIA SN	18				18,000
						18,000
PG33-E43F	m Cable 0,6/1 kV RZ1-K (AS+), 1x120mm2,col.canal/safata Cable amb conductor de coure de tensió assignada0,6/1 kV, de designació RZ1-K (AS+), construcció segons norma UNE 211025, unipolar, de secció 1x120 mm2, amb coberta del cable de poliolefines, classe de reacció al foc Cca-s1b, d1, a1 segons la norma UNE-EN 50575 amb baixa emissió fums, col·locat en canal o safata A QS-RADIOLOGIA SN	18	4,000			72,000
						72,000
PG33-E48T	m Cable 0,6/1 kV RZ1-K (AS+), 5x6mm2,col.canal/safata Cable amb conductor de coure de tensió assignada0,6/1 kV, de designació RZ1-K (AS+), construcció segons norma UNE 211025, pentapolar, de secció 5x6 mm2, amb coberta del cable de poliolefines, classe de reacció al foc Cca-s1b, d1, a1 segons la norma UNE-EN 50575 amb baixa emissió fums, col·locat en canal o safata A QS-RADIOLOGIA SAI	18				18,000
						18,000
PG33-E48X	m Cable 0,6/1 kV RZ1-K (AS+), 5x16mm2,col.canal/safata Cable amb conductor de coure de tensió assignada0,6/1 kV, de designació RZ1-K (AS+), construcció segons norma UNE 211025, pentapolar, de secció 5x16 mm2, amb coberta del cable de poliolefines, classe de reacció al foc Cca-s1b, d1, a1 segons la norma UNE-EN 50575 amb baixa emissió fums, col·locat en canal o safata A QS-RADIOLOGIA SP	18				18,000

# AMIDAMENTS

25123 RM - DIA HOSP BERGA

CODI	RESUM	UTS	LONGITUT	AMPLADA	ALÇADA	QUANTITAT
						18,000
<b>01.05.04.03</b>	<b>QUADRES SECUNDARIS</b>					
PG10-ZE02	u Quadre de distribució secundari QS-RADIOLOGIA (SN/SP/SAI) Quadre de distribució secundari, format per armari/s metàl·lic/s combinables amb plafons de xapa tractada de 15/10 sobre estructura de perfil perforat; porta frontal amb pany, plafons de tancament, plaques suports i tapes, allotjant al seu interior els mecanismes de comandament i protecció dibuixats a l'esquema corresponent. Acabat amb pintura epoxy-poliester. IP 43/IK08. Amb tots els seus elements i accessoris per al seu connexionat. Inclou ventiladors per refrigeració del quadre. Completament instal·lat. Referència: QS-RADIOLOGIA (SN/SP/SAI). Marca/model: SCHNEIDER/PrismaSeT G o equivalent. Nota: les envoltants seran com a mínim de cada servei de 600x2000x250 mm, amb previsió d'espai per ampliacions de futur. SALA DE QUADRES ELÈCTRICS	1				1,000
						1,000
<b>01.05.04.04</b>	<b>INSTAL·LACIÓ INTERIOR</b>					
PG2J-4BSS	m Safata xapa perforada+coberta acer galvanitzat sendzimir,60mmx300mm,col.s/sup.horitz. Safata metàl·lica de xapa perforada amb coberta d'acer galvanitzat sendzimir, d'alçària 60 mm i amplària 300 mm, col·locada sobre suports horitzontals amb elements de suport ALIMENTACIONS	40				40,000
						40,000
PG3B-E7D5	m Conductor Cu nu,1x6mm2,munt.superf. Conductor de coure nu, unipolar de secció 1x6 mm2, muntat superficialment ALIMENTACIONS	40				40,000
						40,000
PG33-E460	m Cable 0,6/1 kV RZ1-K (AS+), 1x25mm2,col.canal/safata Cable amb conductor de coure de tensió assignada0,6/1 kV, de designació RZ1-K (AS+), construcció segons norma UNE 211025, unipolar, de secció 1x25 mm2, amb coberta del cable de poliolefines, classe de reacció al foc Cca-s1b, d1, a1 segons la norma UNE-EN 50575 amb baixa emissió fums, col·locat en canal o safata A QS-MAQUINA RM	18				18,000
						18,000
PG33-E46S	m Cable 0,6/1 kV RZ1-K (AS+), 1x50mm2,col.canal/safata Cable amb conductor de coure de tensió assignada0,6/1 kV, de designació RZ1-K (AS+), construcció segons norma UNE 211025, unipolar, de secció 1x50 mm2, amb coberta del cable de poliolefines, classe de reacció al foc Cca-s1b, d1, a1 segons la norma UNE-EN 50575 amb baixa emissió fums, col·locat en canal o safata A QS-MAQUINA RM	18	4,000			72,000
						72,000
PG33-E47V	m Cable 0,6/1 kV RZ1-K (AS+), 4x16mm2,col.canal/safata Cable amb conductor de coure de tensió assignada0,6/1 kV, de designació RZ1-K (AS+), construcció segons norma UNE 211025, tetrapolar, de secció 4x16 mm2, amb coberta del cable de poliolefines, classe de reacció al foc Cca-s1b, d1, a1 segons la norma UNE-EN 50575 amb baixa emissió fums, col·locat en canal o safata A REFREDADORA MÀQUINA RM	45				45,000
						45,000
PG33-E47B	m Cable 0,6/1 kV RZ1-K (AS+), 3x1,5mm2,col.canal/safata Cable amb conductor de coure de tensió assignada0,6/1 kV, de designació RZ1-K (AS+), construcció segons norma UNE 211025, tripolar, de secció 3x1,5 mm2, amb coberta del cable de poliolefines, classe de reacció al foc Cca-s1b, d1, a1 segons la norma UNE-EN 50575 amb baixa emissió fums, col·locat en canal o safata ENLLUMENAT	11	25,000			275,000



# AMIDAMENTS

25123 RM - DIA HOSP BERGA

CODI	RESUM	UTS	LONGITUT	AMPLADA	ALÇADA	QUANTITAT
						275,000
PG33-E47D	m Cable 0,6/1 kV RZ1-K (AS+), 3x2,5mm2,col.canal/safata Cable amb conductor de coure de tensió assignada 0,6/1 kV, de designació RZ1-K (AS+), construcció segons norma UNE 211025, tripolar, de secció 3x2,5 mm2, amb coberta del cable de poliolefines, classe de reacció al foc Cca-s1b, d1, a1 segons la norma UNE-EN 50575 amb baixa emissió fums, col·locat en canal o safata A MAMÒGRAF A EXTRACTOR HELI A RECUPERADOR FORÇA	18 20 20 11	15,000			18,000 20,000 20,000 165,000
						223,000
PG33-E47F	m Cable 0,6/1 kV RZ1-K (AS+), 3x4mm2,col.canal/safata Cable amb conductor de coure de tensió assignada 0,6/1 kV, de designació RZ1-K (AS+), construcció segons norma UNE 211025, tripolar, de secció 3x4 mm2, amb coberta del cable de poliolefines, classe de reacció al foc Cca-s1b, d1, a1 segons la norma UNE-EN 50575 amb baixa emissió fums, col·locat en canal o safata A MAQUINES D'EXPANSIÓ ATE1 ATE2 AIXUGAMANS BANY	45 45 2	25,000			45,000 45,000 50,000
						140,000
PG33-E47J	m Cable 0,6/1 kV RZ1-K (AS+), 3x10mm2,col.canal/safata Cable amb conductor de coure de tensió assignada 0,6/1 kV, de designació RZ1-K (AS+), construcció segons norma UNE 211025, tripolar, de secció 3x10 mm2, amb coberta del cable de poliolefines, classe de reacció al foc Cca-s1b, d1, a1 segons la norma UNE-EN 50575 amb baixa emissió fums, col·locat en canal o safata A MAMÒGRAF	18				18,000
						18,000
PG33-LR05	u Punt Alimentació Elèctrica a Il·luminària amb part proporcional de tots els materials ON/OFF Punt Alimentació Elèctrica a Il·luminària amb part proporcional de tots els materials necessaris per a la seva instal·lació: Cable amb conductor de coure de 0,6/1 kV de tensió assignada, amb designació RZ1-K (AS), tripolar, de secció 3 x 1,5 mm2, amb coberta del cable de poliolefines amb baixa emissió fums, col·locat en canal; Tub flexible corrugat de PVC folrat exteriorment, de 20mm de diàmetre nominal, aïllant i no propagador de la flama, resistència a l'impacte de 2 J, resistència a compressió de 320 N i una rigidesa dielèctrica de 2000 V, muntat encastrat; i petit material necessari.	14 5 4 6 2 7				14,000 5,000 4,000 6,000 2,000 7,000
						38,000
PG33-LR06	u Punt Alimentació Elèctrica a Il·luminària DALI amb part proporcional de tots els materials Punt Alimentació Elèctrica a Il·luminària DALI amb part proporcional de tots els materials necessaris per a la seva instal·lació: Cable amb conductor de coure de 0,6/1 kV de tensió assignada, amb designació RZ1-K (AS), tripolar, de secció 5 x 1,5 mm2, amb coberta del cable de poliolefines amb baixa emissió fums, Tub flexible corrugat de PVC folrat exteriorment, de 25mm de diàmetre nominal, aïllant i no propagador de la flama, resistència a l'impacte de 2 J, resistència a compressió de 320 N i una rigidesa dielèctrica de 2000 V, muntat encastrat; i petit material necessari.	3				3,000
						3,000

# AMIDAMENTS

25123 RM - DIA HOSP BERGA

CODI RESUM UTS LONGITUT AMPLADA ALÇADA QUANTITAT

PG33-LR07	u	Punt Alimentació Elèctrica a Il·luminària d'emergència gestionada mitjançant telecomandament			
		Punt Alimentació Elèctrica a Il·luminària d'emergència gestionada mitjançant telecomandament amb part proporcional de tots els materials necessaris per a la seva instal·lació: Cable amb conductor de coure de 0,6/1 kV de tensió assignada, amb designació RZ1-K (AS), pentapolar, de secció 5 x 1,5 mm <sup>2</sup> , amb coberta del cable de poliòle; Tub flexible corrugat de PVC folrat exteriorment, de 25mm de diàmetre nominal, aïllant i no propagador de la flama, resistència a l'impacte de 2 J, resistència a compressió de 320 N i una rigidesa dielèctrica de 2000 V, muntat encastat; i petit material necessari.			
		ZONA RM	6		6,000
		PASSADIS PRINCIPAL	3		3,000
		SALA MAMÒGRAF	1		1,000
		SALA ECO	1		1,000
		LAVABOS	2		2,000
		SALA D'ESPERA	4		4,000
		ZONA MANTENIMENT	2		2,000
					19,000
PG33-LR11	u	Punt Alimentació Elèctrica de presa de corrent simple, multiple i en llocs de treball amb presa			
		Punt Alimentació Elèctrica de presa de corrent simple, multiple i en llocs de treball amb presa multiple o alimentació directa a equip fins a 16 A 230V amb part proporcional de tots els materials necessaris per a la instal·lació.			
		Inclou:			
		Cablejat amb conductor de coure de designació UNE RZ1-K (AS) 0,6/1 kV amb baixa emissivitat de fums en circuits de subministrament normal i amb conductor de coure de designació UNE SZ1-K (AS+) 0,6/1 kV no propagador de la flama i resistent al foc UNE-EN 50200 en circuits safata i unipolar sota tub a la part de derivació a sala i fins al punt de consum de seccions segons esquema unifilar elèctric del projecte. Secció fins a 6 mm <sup>2</sup> per a constrenyir la cdt màxima al 5%.			
		Canalització mitjançant safata tipus reixeta d'acer Rejiband® BLACK C8 o equivalent tubs de dimensions segons nombre de cables a allotjar i en compliment del REBT, flexible corrugat de PVC en trams encastats o en fals sostre, rígids de PVC en execució vista, aïllants, no propagadors de la flama i lliures específiques segons requeriment del REBT, descripció en memòria/plec de condicions.			
		Caixes de derivació de les dimensions segons el nombre de cables a allotjar i en compliment del REBT, aïllants, no propagadors de la flama i lliures d'halògens, així com tot el petit material necessari.			
		Tot totalment instal·lat, connexionat i en funcionament.			
		PRESA SENZILLA	3	1,000	3,000
		PRESA DOBLE	15	2,000	30,000
		PRESA AIXUGAMANS	2		2,000
		PASI PACIENTS	2		2,000
		MAMOGRAFIA	2	2,000	4,000
		LAVABOS	2		2,000
					43,000
PG33-LR12	u	Punt Alimentació Elèctrica a porta automàtica incloent cables i canalització a receptor			
		Punt Alimentació Elèctrica a porta automàtica incloent cables i canalització a receptor i part proporcional de línia des de quadre de zona.			
		Característiques:			
		Derivació a receptor: Cable de coure 07Z1-K, tub de material aïllant flexible/rígid no propagador de la flama i d'acord amb la norma UNE-EN 50086-1, protecció superficial fixa i dimensionat segons ITC-BT-21. Caixes aïllants IP.55 amb tapa cargolada i entrades elàstiques/roscades.			
		Línia des de quadre: Cable de coure RZ1-K 0,6/1 kV, safata de varetes d'acer cinquè bicromatat, amb conductor de terra de coure núvol de 16 mm <sup>2</sup> , accessoris i suportacions.			
		Configuració del cable i secció dels conductors segons un esquema unifilar del projecte. Completament instal·lat.			

# AMIDAMENTS

25123 RM - DIA HOSP BERGA

CODI	RESUM	UTS	LONGITUT	AMPLADA	ALÇADA	QUANTITAT
	ENTRADA UNITAT	1				1,000
						1,000
PG33-LR13	u Punt Alimentació Elèctrica a elements i equips Punt Alimentació Elèctrica a elements i equips incloent cables i canalització a receptor i part proporcional de línia des de quadre de zona. Característiques: Derivació a receptor: Cable de coure 07Z1-K, tub de material aïllant flexible/rígid no propagador de la flama i d'acord amb la norma UNE-EN 50086-1, protecció superficial fixa i dimensionat segons ITC-BT-21. Caixes aïllants IP.55 amb tapa cargolada i entrades elàstiques/roscades. Línia des de quadre: Cable de coure RZ1-K 0,6/1 kV, safata de varetes d'acer cinquè bicromatat, amb conductor de terra de coure núvol de 16 mm2, accessoris i suportacions. Configuració del cable i secció dels conductors segons un esquema unifilar del projecte. Completament instal·lat. FANCOILS + BMS 2 2,000 4,000 THERMOSTATS 4 4,000 SISTEMA SEURETAT HELI 1 1,000 DETECCIÓ INCENDIS 3 3,000 CONTROL ACCESSOS 1 1,000 13,000					
01.05.04.05	MECANISMES					
PG6E-7724	u Interruptor, tipus univ., (1P), 10AX/250V, a/tecla, preu alt, encastat Interruptor, de tipus universal, unipolar (1P), 10 AX/250 V, amb tecla, preu alt, encastat SALA TÈCNICA 1 1,000 PREPARACIÓ 1 1,000 PASSADIS RM 1 1,000 3,000					
PG6E-76RF	u Comm., tipus univ., (1P), 10A/250V, a/tecla,, IP-44 preu alt, encastat Commutador, de tipus universal, unipolar (1P), 10 A/250 V, amb tecla, amb grau de protecció IP-44, preu alt, encastat RNM 2 2,000 SALA CONTROL 2 2,000 4,000					
PG86-LR56	u Detector de presència a sostre associat a encesa, captació 360°. Completament instal·lat. Detector de presència a sostre associat a encesa, captació 360°. Completament instal·lat. Marca/model: ORBIS o equivalent. VESTIDORS RM 2 2,000 LAVABOS ECO 2 2,000 4,000					
PG6C-78Z1	u Regulador comm.DALI Regulador-interruptor amb commandament per polsació, de tipus universal, per a sistema DALI de 230 V de tensió d'alimentació i 0-10V de control, amb tapa, preu alt, encastat SALA DE CONTROL RM 2 2,000 2,000					
PG6O-77NR	u Presa corrent, tipus univ. (2P+T), 16A/250V, a/tapa, preu alt, encastada Presa de corrent de tipus universal, bipolar amb presa de terra lateral (2P+T), 16 A 250 V, amb tapa, preu alt, encastada SENZILLA 3 3,000 DOBLE 10 2,000 20,000 AIXUGAMANS 2 2,000 PASI PACIENTS 2 2,000 DOBLE MAMOGRAFIA 2 2,000 4,000 31,000					
PG6O-77NU	u Presa corrent, tipus univ. (2P+T), 16A/250V, a/tapa vermella, preu alt, encastada Presa de corrent de tipus universal, bipolar amb presa de terra lateral (2P+T), 16 A 250 V, amb tapa vermella, preu alt, encastada DOBLE 3 2,000 6,000 6,000					

## AMIDAMENTS

25123 RM - DIA HOSP BERGA

CODI	RESUM	UTS	LONGITUT	AMPLADA	ALÇADA	QUANTITAT
PG6K-77HO	u Pols. Tipus univ.,10A/250V,1NA,a/tecla,preu alt,encastat Polsador de tipus universal, 10 A 250 V, amb 1 contacte NA, amb tecla, preu alt, encastat SISTEMA EXTRACCIÓ HELI	1				1,000 1,000
PG6I-78BG	u Marc a/bast.p/adapt.mod-univ.,1elem.,preu alt,col. Marc amb bastidor per a l'adaptació de mecanismes modulars a caixa universal, d'1 element, preu alt, col·locat INTERRUPTOR POLSADOR REGULADOR CONMUTADORS ENDOLL SENZIL AIXUGAMANS PASI PACIENTS	3 1 2 4 3 2 2				3,000 1,000 2,000 4,000 3,000 2,000 2,000
						17,000
PG6I-78BH	u Marc a/bast.p/adapt.mod-univ.,2elem.,preu alt,col. Marc amb bastidor per a l'adaptació de mecanismes modulars a caixa universal, de 2 elements, preu alt, col·locat ENDOLLS DOBLES MAMOGRAFIA	15 2				15,000 2,000
						17,000
PG65-483R	u Caixa mecanismes,p/un element,preu alt,encastada Caixa de mecanismes, per a un element, preu alt, encastada INTERRUPTOR POLSADOR REGULADOR CONMUTADORS ENDOLL SENZIL ENDOLL DOBLE PASI PACIENTS MAMOGRAFIA LAVABOS	3 1 2 4 3 9 2 2 2		2,000 2,000		3,000 1,000 2,000 4,000 3,000 18,000 2,000 4,000 2,000
						39,000
PG27-7B27	m Canal alumini,p/adapt.mecan.,ampl.=200mm,fond.=60mm,IP4X,IK07,obertura tapa a/eina especial,UNE-EN 5 Canal d'alumini, per adaptació de mecanismes, d'amplària 200 mm, de fondària 60 mm, resistència a la penetració d'objectes sòlids IP4X, protecció mecànica contra impactes IK07, obertura de la tapa amb eina especial, d'acord amb la norma UNE-EN 50085-2-1, de 2 tapes, amb 6 compartiments com a màxim, lacat blanc, amb adaptador modular per tapa de 65 mm, densitat de llocs de treball alta, (1 lloc de treball cada m), considerant 6 mecanismes per cada lloc de treball, muntada sobre paraments, amb part proporcional d'accessoris i d'elements d'acabat CONTROL RM	5				5,000 5,000

### 01.05.04.06 LLUMENERES

PH57-ZPEV	u Llum emerg. evacuació.led,no permanent,IP42,200 lm,auton>2h,,forma rodona Lluminària d'emergència autònoma d'evacuació LED compacta rodona per a instal·lació encastada, amb unitat d'emergència no permanent (NP) i auto-test integrat. Compatible amb gestió mitjançant telecomandament. Flux lluminós en mode emergència 200 lm; autonomia 2 h amb bateria LiFePO4 integrada. Alimentació 230 V AC 50 Hz; temperatura de color aprox. 4000 K; grau de protecció IP42, impacte IK04; cos de policarbonat. Construída d'acord amb la normativa UNE-EN 60598-2-22 per a lluminàries d'emergència. Inclou tots els accessoris necessaris per instal·lar-los. Completament instal·lat. M/M: ZEMPER/SPAZIO R LSR3201LXP2 o model equivalent ZONA RM PASSADIS PRINCIPAL SALA MAMÒGRAF SALA ECO LAVABOS SALA D'ESPERA ZONA MANTENIMENT	6 3 1 1 2 4 2				6,000 3,000 1,000 1,000 2,000 4,000 2,000
-----------	--	---------------------------------	--	--	--	---

# AMIDAMENTS

25123 RM - DIA HOSP BERGA

CODI	RESUM	UTS	LONGITUT	AMPLADA	ALÇADA	QUANTITAT
PH23-SI02	<p>u Luminària Modular 60x60 LowGlare 4000K ON/OFF</p> <p>Luminària modular LED 60x60, per a instal·lació encastada. Panell 60x60 cm amb òptica microprismatitzada, llum blanc neutre 4000 K, potència 28 W i flux lluminós aprox. 3400 lm. Control ON/OFF integrat. Alimentació 230 V AC 50/60 Hz. Classe de protecció IP44 frontal. Inclou tots els accessoris necessaris per instal·lar-los.</p> <p>M/m: Simon 720 Advance M4 72060040-684 o equivalent.</p>					19,000
	ZONA RM	6				6,000
	PASSADÍS SORTIDA	2				2,000
						8,000
PH21-SI05	<p>u Downlight empotr.led, circ., 7,5 W, ON/OFF, IP65</p> <p>Luminària decorativa encastable tipus downlight LED per a il·luminació interior i zones humides. Alimentació 230 V AC 50/60 Hz; potència 7,5 W; flux lluminós 680 lm; temperatura de color 4000 K; CRI =80; òptica Wide Flood 40°; control On/Off. Grau de protecció IP65 per a resistència a humitat; instal·lació encastada amb diàmetre de tall 62 mm; dimensions 72x72x73 mm; vida útil -30 000 h L70. Inclou tots els accessoris necessaris per instal·lar-los. Completament instal·lat.</p> <p>M/M: Simon 70325030-484 sèrie 703.25 NW Wide Flood IP65 o equivalent.</p>					
	LAVABOS	2				2,000
						2,000
PH21-SI06	<p>u Downlight empotr.led, circ., 20W, ON/OFF</p> <p>Luminària decorativa encastable tipus downlight LED per a il·luminació general interior amb distribució fotomètrica de 120°, potència 20W, flux lluminós 2320lm, CRI=80 i temperatura de color 4000K. Carcassa blanca amb òptica microprismàtica, grau de protecció IP20. Dimensions externes Ø218 mm x 35 mm i diàmetre de tall 190-210 mm. Vida útil estimada &gt;30 000 h Per muntatge encastat en fals sostre amb fixació per grapes. Inclou tots els accessoris necessaris per instal·lar-los. Completament instal·lat.</p> <p>M/M: Simon 719 71922030-984 o equivalent</p>					
	ZONA RM	4				4,000
	ZONA ECO	1				1,000
	SALA D'ESPERA	7				7,000
						12,000
PH21-SI04	<p>u Downlight empotr.led, circ., 24W, regulable DALI</p> <p>Luminària decorativa encastable tipus downlight LED amb òptica Extensive i control DALI per a il·luminació tècnica general interior. Alimentació 220-240 V AC 50 Hz; potència 24 W; flux lluminós 2500 lm; temperatura de color 4000 K; índex de reproducció cromàtica CRI &gt;80; eficiència 105 lm/W; manteniment L70 &gt; 100 000 h, L90 &gt; 50 000 h. Cos termoplàstic amb lent PMMA, UGR&lt;19. Diàmetre tall Ø210 mm; profunditat 110 mm; IP20. Per muntatge encastat en fals sostre amb fixació per grapes, Inclou tots els accessoris necessaris per a la instal·lació. Completament instal·lat.</p> <p>M/M: Simon 735 - NW Extensive 73520330-784 o equivalent</p>					
	ZONA RM	2				2,000
	SALA MAMOGRAFIA	4				4,000
	SALA ECO	5				5,000
						11,000
PH14-SI10	<p>ml Tira lineal LED 24W/5ml 4000K IP20 ON/OFF</p> <p>Llumenera lineal LED amb perfil d'alumini i difusor opalitzat amb LED, 4000K,510lm/ml, de 4,8W/ml 24W/5ml de potència i driver per la potència total (màxim 9 metres), protecció IP20, ON/OFF. Inclou tots els accessoris necessaris per instal·lar-los. Completament instal·lat.</p> <p>M/M: SIMON/ LEDFLEX 81033000-994 o equivalent</p>					
	ZONA RM	22				22,000
	PASSADÍS PRINCIPAL	25				25,000
						47,000

## AMIDAMENTS

25123 RM - DIA HOSP BERGA

CODI	RESUM	UTS	LONGITUT	AMPLADA	ALÇADA	QUANTITAT
PH14-SI11	ml Tira lineal LED 24W/5ml 4000K IP20 DALI Llumenera lineal LED amb perfil d'alumini i difusor opalitzat amb LED, 4000K,510lm/ml, de 4,8W/ml 24W/5ml de potència i driver per la potència total (màxim 9 metres), protecció IP20, DALI. Inclou tots els accessoris necessaris per instal·lar-los. Completament instal·lat. M/M: SIMON/ LEDFLEX 81033100-994 o equivalent RM SALA DE CDONTROL	5				5,000 5,000
<b>01.05.04.07</b>	<b>PREINSTAL·LACIÓ RM</b>					
PG10-ZE01	u Quadre de distribució secundari QS-MAQ RM Quadre de distribució secundari, format per armari/s metàl·lic/s combinables amb plafons de xapa tractada de 15/10 sobre estructura de perfil perforat; porta frontal amb pany, plafons de tancament, plaques suports i tapes, allotjant al seu interior els mecanismes de comandament i protecció dibuixats a l'esquema corresponent. Acabat amb pintura epoxy-poliester. IP 43/IK08. Amb tots els seus elements i accessoris per al seu connexionat. Completament instal·lat. Referència: QS-MAQ RM. Marca/model: SCHNEIDER/PrismaSeT G o equivalent. Nota: Aparamenta i circuits segons licitador de la màquina de Resonància Magnètica SALA TENCINA RM	1				1,000 1,000
PG2H-4DPL	m Safata aïllant sense halògens UNE-EN 50642,perforada,60x200mm,1 compartiment,a/coberta,IP2X,IK10,n/p Safata aïllant sense halògens segons la norma UNE-EN 50642, perforada, de 60x200 mm, amb 1 compartiment i amb coberta, resistència a la penetració d'objectes sòlids IP2X, protecció mecànica contra impactes IK10, no propagador de la flama, de temperatura de servei de -25°C a 60 °C, d'acord amb la norma UNE-EN 50085-2-1, muntada sobre suports horitzontals EXTERIOR RM INTERUIOR RM SOSTRE PARED	20 7 3				20,000 7,000 3,000 30,000
PG2N-EUHU	m Tub flexible corrugat plàstic s/halògens,DN=32mmaixa emissió fums,2J,320N,2000V,encastat Tub flexible corrugat de plàstic sense halògens, de 32 mm de diàmetre nominal, aïllant i no propagador de la flama, de baixa emissió de fums i sense emissió de gasos tòxics ni corrosius, resistència a l'impacte de 2 J, resistència a compressió de 320 N i una rigidesa dielèctrica de 2000 V, muntat encastat RM EXTERIOR INTERIOR SALA TÈCNICA A CONTROL A REFREDADORA EXTERIOR	20 30 15 40				20,000 30,000 15,000 40,000 105,000
<b>01.05.05</b>	<b>CLIMATITZACIÓ I VENTILACIÓ</b>					
<b>01.05.05.01</b>	<b>EQUIPS D'EXPANSIÓ DE REFRIGERANT</b>					

# AMIDAMENTS

25123 RM - DIA HOSP BERGA

CODI	RESUM	UTS	LONGITUT	AMPLADA	ALÇADA	QUANTITAT
PEG5-5ZZ1	u Bomba part.casset. 4 vies,800x800mm, 5kW/5,8kW,A/A+230V,R23,encast.cel ras Bomba de calor partida d'expansió directa amb condensació per aire, amb una unitat interior de tipus casset de 4 vies, dimensions de l'empotrament de 800x800 mm, potència frigorífica nominal de 5 kW, potència calorífica nominal de 5,8 kW, amb uns coeficients d'eficiència energètica 5 i 6. SCOP de 4 a 4.6 1 (A+) segons REGLAMENT (UE) 206/2012, alimentació elèctrica monofàsica de 230 V, motor tipus DC Inverter i compressor tipus hermètic rotatiu, gas refrigerant R32, nivell de potència acústica segons REGLAMENT (UE) 206/2012, Està inclòs els elements envellidors del casset, termostat de paret de control i connexionat de control i potència entre unitat interior i exterior, així com la suportació necessària per l'equip exterior al terra e interior al sostre e inclòs amortidors. M/M: DAIKIN/ZCAG50B o equivalent. SALA TÈNCINA SALA D'ESPERA	1 2				1,000 2,000 3,000
PEG7-5ZZ2	u Bomba partida sostre, 3,5 kW/4 kW, C/A, 230V, R32A, preu alt, col. Bomba de calor partida d'expansió directa amb condensació per aire, amb una unitat interior de sostre, potència frigorífica nominal de 3,5 kW, potència calorífica nominal de 4 kW, amb uns coeficients d'eficiència energètica estacionals. 626/2011, alimentació elèctrica monofàsica de 230 V, motor tipus DC Inverter i compressor tipus hermètic rotatiu, gas refrigerant R32, nivell de potència acústica segons REGLAMENT (UE) 206/2012, de preu mitjà, col·locada. Està inclòs els elements envellidors, termostat de paret de control i connexionat de control i potència entre unitat interior i exterior, així com la suportació necessària per l'equip exterior al terra e interior al sostre e inclòs amortidors. M/M: DAIKIN / ZDXMG35F o equivalent SALA D'EXPLORACIÓ RM	1				1,000 1,000
PF51-6RXJ	m Tub Cu R220 (recuit) DN=1/4",g= 0,8mm soldat capil.,dific. Mitjà i col·locat superf. Tub de coure R220 (recuit) 1/4 " de diàmetre nominal i de gruix 0,8 mm, segons norma UNE-EN 12735-1, soldat per capil·laritat amb soldadura forta (T>450°C) amb grau de dificultat mitjà i col·locat superficialment ATE1 ATE2	56 36				56,000 36,000 92,000
PF51-6RXG	m Tub Cu R220 (recuit) DN=3/8",g= 0,8mm soldat capil.,dific. Mitjà i col·locat superf. Tub de coure R220 (recuit) 3/8 " de diàmetre nominal i de gruix 0,8 mm, segons norma UNE-EN 12735-1, soldat per capil·laritat amb soldadura forta (T>450°C) amb grau de dificultat mitjà i col·locat superficialment ATE1 ATE2	56 36				56,000 36,000 92,000
PFQ0-HYX6	m Aïllament tèrmic escum.elastom.,fluids (-50 i 105°C),D=6mm,g=13mm,factor dif.vapor>= 7000 1superf.al Aïllament tèrmic d'escuma elastomèrica per a canonades que transporten fluids a temperatura entre -50°C i 105°C, per a tub de diàmetre exterior 6 mm, de 13 mm de gruix, classe de reacció al foc BL-s1, d0 segons norma UNE-EN 13501-1, factor de resistència a la difusió del vapor d'aigua >= 7000 1, col·locat superficialment amb grau de dificultat alt ATE1 ATE2	56 36				56,000 36,000 92,000
PFQ0-HN0K	m Aïllament tèrmic escum.elastom.,fluids (-50 i 105°C),D=10mm,g=13mm,factor dif.vapor>= 7000 1superf.a Aïllament tèrmic d'escuma elastomèrica per a canonades que transporten fluids a temperatura entre -50°C i 105°C, per a tub de diàmetre exterior 10 mm, de 13 mm de gruix, classe de reacció al foc BL-s1, d0 segons norma UNE-EN 13501-1, factor de resistència a la difusió del vapor d'aigua >= 7000 1, col·locat superficialment amb grau de dificultat alt ATE1 ATE2	56 36				56,000 36,000

# AMIDAMENTS

25123 RM - DIA HOSP BERGA

CODI	RESUM	UTS	LONGITUT	AMPLADA	ALÇADA	QUANTITAT
						92,000
PG2J-4CGI	m Safata xapa llisa+coberta acer galv.calent,60mmx150mm,col.terra tècnic Safata metàl·lica de xapa llisa amb coberta d'acer galvanitzat en calent, d'alçària 60 mm i amplària 150 mm, col·locada en terra tècnic amb elements de suport ZONA DE COBERTA	10				10,000
						10,000
PD1A-F11R	m Desg.ap.sanitari tub PVC-U,paret estructurada,àrea aplicació B,DN=32mm Desguàs d'aparell sanitari amb tub de PVC-U de paret estructurada, àrea d'aplicació B segons norma UNE-EN 1453-1, classe de reacció al foc B-s1, d0 segons norma UNE-EN 13501-1, de DN 32 mm, fins a baixant, caixa o clavegueró CONDENSATS	4	6,000			24,000
						24,000
01.05.05.02 UNITATS TERMINALS D'AIRE						
PEJ3-6SKU	u Fan-coil conductes horitz.,ventil.centrifug,2 tubs,1,4 a 1,6 kW/3,2 a 3,6 kW,P= 52 Pa,230V,elec Fan-coil del tipus conductes horitzontal amb ventilador centrífug, per a treballar en sistemes de distribució d'aigua de 2 tubs, d'1,4 a 1,6 kW de potència frigorífica màxima i 3,2 a 3,6 kW de potència calorífica màxima, amb una pressió disponible de 52 Pa, amb alimentació monofàsica de 230 V, amb control electromecànic, i amb safata de recollida de condensats i bomba de desguàs, col·locat. M/M: AIRLAN / FCZI_PO 200 o equivalent. SALA DE PREPARACIÓ RM	1				1,000
						1,000
PEJ3-6SKB	u Fan-coil conductes horitz.,ventil.centrifug,4 tubs,2,8 a 3,2 kW/2,5 a 2,8 kW,P= 40 a 50 Pa,230V,elec Fan-coil del tipus conductes horitzontal amb ventilador centrífug, per a treballar en sistemes de distribució d'aigua de 4 tubs, de 2,8 a 3,2 kW de potència frigorífica màxima i 2,5 a 2,8 kW de potència calorífica màxima, amb una pressió disponible de 40 a 50 Pa, amb alimentació monofàsica de 230 V, amb control electromecànic, i amb safata de recollida de condensats i bomba de desguàs, col·locat SALA DE CONTROL RM	1				1,000
						1,000
PN38-HDYJ	u Vàlvula bola manual+rosca,2peces,pas tot.,llautó,DN=1/2",preu alt,PN=16bar,preu alt,superf. Vàlvula de bola manual amb rosca, de dues peces amb pas total, de llautó, de diàmetre nominal 1/2 ", de 16 bar pressió nominal, de preu alt, muntada superficialment FC01	2				2,000
						2,000
PN38-HDRB	u Vàlvula bola manual+rosca,2peces,pas tot.,llautó,DN=3/4",preu alt,PN=16bar,preu alt,superf. Vàlvula de bola manual amb rosca, de dues peces amb pas total, de llautó, de diàmetre nominal 3/4 ", de 16 bar pressió nominal, de preu alt, muntada superficialment FC02	2				2,000
						2,000
PNE2-765V	u Filtre colador,acer inox.1.4409 (AISI 316),DN=1/2",PN=40bar,roscat,munt.superf. Filtre colador d'acer inoxidable 1.4409 (AISI 316), de diàmetre nominal 1/2 ", de 40 bar de PN, roscat, muntat superficialment FC01	1				1,000
						1,000
PNE2-765W	u Filtre colador,acer inox.1.4409 (AISI 316),DN=3/4",PN=40bar,roscat,munt.superf. Filtre colador d'acer inoxidable 1.4409 (AISI 316), de diàmetre nominal 3/4 ", de 40 bar de PN, roscat, muntat superficialment FC02	1				1,000
						1,000



# AMIDAMENTS

25123 RM - DIA HOSP BERGA

CODI	RESUM	UTS	LONGITUT	AMPLADA	ALÇADA	QUANTITAT
PFC0-4HYE	m Tub PP-R pressió,DN=20x2,8mm,sèrie S 3.2,soldat,dific.mitjà,col.superf. Tub de Polipropilè-copolímer PP-R a pressió de 20x2,8 mm, sèrie S 3.2 segons UNE-EN ISO 15874-2, soldat, amb grau de dificultat mitjà i col·locat superficialment FC01	14				14,000 14,000
PFC0-4I0U	m Tub PP-R pressió,DN=25x3,5mm,sèrie S 3.2,soldat,dific.mitjà,col.superf. Tub de Polipropilè-copolímer PP-R a pressió de 25x3,5 mm, sèrie S 3.2 segons UNE-EN ISO 15874-2, soldat, amb grau de dificultat mitjà i col·locat superficialment FC02	14				14,000 14,000
PFQ0-I780	m Aïllament tèrmic escum.elastom.,fluids (-50 i 150°C),D=28mm,g=19mm,s/HCFC-CFC,factor dif.vapor>= 700 Aïllament tèrmic d'escuma elastomèrica per a canonades que transporten fluids a temperatura entre -50°C i 150°C, per a tub de diàmetre exterior 28 mm, de 19 mm de gruix, classe de reacció al foc BL-s2, d0 segons norma UNE-EN 13501-1, sense HCFC-CFC, factor de resistència a la difusió del vapor d'aigua >= 7000 1, col·locat superficialment amb grau de dificultat alt FC02	14				14,000 14,000
PFQ0-I77Y	m Aïllament tèrmic escum.elastom.,fluids (-50 i 150°C),D=22mm,g=19mm,s/HCFC-CFC,factor dif.vapor>= 700 Aïllament tèrmic d'escuma elastomèrica per a canonades que transporten fluids a temperatura entre -50°C i 150°C, per a tub de diàmetre exterior 22 mm, de 19 mm de gruix, classe de reacció al foc BL-s2, d0 segons norma UNE-EN 13501-1, sense HCFC-CFC, factor de resistència a la difusió del vapor d'aigua >= 7000 1, col·locat superficialment amb grau de dificultat alt FC01	14				14,000 14,000
PD1A-F11R	m Desg.ap.sanitari tub PVC-U,paret estructurada,àrea aplicació B,DN=32mm Desguàs d'aparell sanitari amb tub de PVC-U de paret estructurada, àrea d'aplicació B segons norma UNE-EN 1453-1, classe de reacció al foc B-s1, d0 segons norma UNE-EN 13501-1, de DN 32 mm, fins a baixant, caixa o clavegueró CONDENSATS	2	6,000			12,000 12,000
<b>01.05.05.03 VENTILACIÓ I DIFUSIÓ</b>						
PEM6-VE02	u VE01 Ventilador centrífug en línia per a conducte, cabal 125 l/s, pressió disponible 150 Pa Ventilador centrífug per a instal·lació en conducte, transmissió directa, dotat de motor EC amb regulació de velocitat mitjançant variador de freqüència extern, cabal nominal 125 l/s, pressió disponible de 150 Pa, potència sonora 69 dBA, alimentació monofàsica 230 V, apte per a sistemes d'extracció a zones de serveis i locals tècnics. Completament instal·lat i connectat M/M: S&P/TD-1000 SILENT ECOWATT CAV o equivalent EXTRACCIÓ SALA RM EMERGENCIA	1				1,000 1,000
PEC4-RC01	u RC01 Recuperador de calor Q:450m3/h Recuperador de calor aire-aire de plaques de flux creuat, cabal nominal 450 m³/h, eficiència de recuperació ~78 % (EN 308), classe energètica H1 (EN 13053), equipat amb doble ventilador EC d'impulsió i extracció (230 V monofàsic), pressió disponible fins a 6 extracció M6, pèrdues de càrrega totals ~278 Pa, intercanviador en alumini, safata de condensats, connexions circulars Ø200 mm, nivell sonor conforme normativa, bastidor autoportant en acer galvanitzat, apte per a funcionament continu, subministrament, instal·lació, connexió i posada en marxa inclosos. Inclou suportació i elements necessaris per a la instal·lació. M/M: S&P/CAD-COMPACT 500 ECOWATT o equivalent					

# AMIDAMENTS

25123 RM - DIA HOSP BERGA

CODI	RESUM	UTS	LONGITUT	AMPLADA	ALÇADA	QUANTITAT
	ZONA RM	1				1,000
						1,000
PE421-48TB	m Conducte llis circ. De planxa ac.galv.,D=200mm,g=0,8mm,autoconnect.,munt.superf. Conducte llis circular de planxa d'acer galvanitzat de 200 mm de diàmetre (s/UNE-EN 1506), de gruix 0,8 mm, autoconnectable, muntat superficialment EXTRACCIÓ FORÇADA HELI	6				6,000
						6,000
PE54-35E8	m2 Conducte planxa ac.galv.,g=0,8mm,+unió marc cargolat,munt./suports Formació de conducte rectangular planxa d'acer galvanitzat, de gruix 0,8 mm, amb unió marc cargolat i clips, muntat adossat amb suports AIRE PRIMARI IMPULSIÓ RETORN FANCOILS	30 25 15	0,800 0,800 1,200	1,100 1,100 1,100		26,400 22,000 19,800
						68,200
PE63-6PF9	m2 Aïllament tèrm.Planxa escum.elastom. P/aïllam.tèrm.conduct.,autoadh.,g=30mm,factor dif.vapor>= 5000 Aïllament tèrmic amb planxa d'escuma elastomèrica per a aïllament tèrmic de conductes, autoadhesiva, de 30 mm de gruix, factor de resistència a la difusió del vapor d'aigua >= 5000 1, classe de reacció al foc B-s3, d0 segons norma UNE-EN 13501-1, muntat exteriorment, adherit AIRE PRIMARI IMPULSIÓ RETORN FANCOILS	30 25 15	0,800 0,800 1,200	1,100 1,100 1,100		26,400 22,000 19,800
						68,200
PE53-4UF6	m2 Formació conducte rect.MW,R>=0,7576m2·K/W,planxa Al p/ext.+film Al p/int.,encast.cel ras Formació de conducte rectangular de llana mineral de vidre (MW), segons UNE-EN 14303, de gruix 25 mm, resistència tèrmica >= 0,7576 m2·K/W, amb recobriments exterior de planxa d'alumini i recobriments interior de film d'alumini, muntat encastat en el cel ras SALA EXPLORACIÓ RM AT12	18	0,900	1,100		17,820
						17,820
PE41-38XZ	m Flexible,Conducte circular,Al+espiral acer+LV,D=200mm,col. Tub flexible amb conducte circular d'alumini+espiral d'acer+fibra de vidre amb alumini reforçat de 200 mm de diàmetre sense gruixos definits, col·locat DC01	3	2,000			6,000
						6,000
PE41-38XY	m Flexible,Conducte circular,Al+espiral acer+LV,D=300mm,col. Tub flexible amb conducte circular d'alumini+espiral d'acer+fibra de vidre amb alumini reforçat de 300 mm de diàmetre sense gruixos definits, col·locat DC02	1	2,000			2,000
						2,000
PEK7-H7XI	u Dif.circ. Alum.lacat blanc,D=300mm,fixat Difusor circular d'alumini lacat blanc, de 300 mm de diàmetre i fixat al pont de muntatge DC01	3				3,000
						3,000
PEK7-H7Z2	u Dif.circ. Alum.lacat blanc,D=415mm,fixat Difusor circular d'alumini lacat blanc, de 415 mm de diàmetre i fixat al pont de muntatge. DC02	1				1,000
						1,000
PEKK-RR06	u RR01 Reixeta impuls/retorn orientables,625x165mm,20mm recta,fixada bastiment Reixeta d'impulsió o retorn, amb una filera d'aletes orientables horitzontals, d'alumini anoditzat platejat, de 625x165 mm, d'aletes separades 20 mm, de secció recta i fixada al bastiment ZONA RM	4				4,000
						4,000

## AMIDAMENTS

25123 RM - DIA HOSP BERGA

CODI	RESUM	UTS	LONGITUT	AMPLADA	ALÇADA	QUANTITAT
PEKK-RR01	u RE01/RI01 Reixeta impuls/retorn orientables,225x125mm,20mm recta,fixada bastiment Reixeta d'impulsió o retorn, amb una filera d'aletes orientables horitzontals, d'alumini anoditzat platejat, de 225x125 mm, d'aletes separades 20 mm, de secció recta i fixada al bastiment					
	RE01	3				3,000
	RI01	2				2,000
						5,000
PEKK-RR02	u RE02 Reixeta impuls/retorn orientables,525x125mm,20mm recta,fixada bastiment Reixeta d'impulsió o retorn, amb una filera d'aletes orientables horitzontals, d'alumini anoditzat platejat, de 525x125 mm, d'aletes separades 20 mm, de secció recta i fixada al bastiment					
	RE02	1				1,000
						1,000
PEKI-HAFX	u Reixeta intempèrie alum.anod.plat.+malla,400x325mm,aletes Z,fix.bast. Reixa d'intempèrie d'aletes horitzontals d'alumini anoditzat platejat i reixeta de malla metàl·lica, de 400x325 mm, aletes en Z i fixada al bastiment					
	EXTERIORS	3				3,000
						3,000
PEK4-AET5	u Regulador cabal circ.acer galv.,D=100mm,autoreg.mec.,col. Regulador de cabal circular d'acer galvanitzat de 100 mm de, autoreguleable mecànicament, col.locada					
	CR01	3				3,000
						3,000
PEK4-AEZ1	u Regulador cabal circ.acer galv.,D=200mm,motoritzada,col. Regulador de cabal circular d'acer galvanitzat de 200 mm de, motoritzat ON-OFF amb tancament estanc, col.locada					
	EXTRACCIÓ EMERGENCIA HELI	1				1,000
						1,000
<b>01.05.05.04</b>	<b>SISTEMA DE BMS</b>					
PEVC-3694	u Termostat controlador ambient compacte amb comunicació Modbus a 230V Termostat controlador ambient compacte amb comunicació Modbus a 220V, amb les següents senyals de control per a fancoil: M/P; control ventilador EC; control vàlvules de 2/3 vies bateries de fred i calor, així com el connexionat dels equips. Marca/Model HONEYWELL-TREND CONTROLS/WTS6B4BMB/H o equivalent. Totalment instal·lada.					
	FC01	1				1,000
	FC02	1				1,000
						2,000
PEVB-6PH6	u Sonda qualitat aire conducte,munt.+connectada Sonda de qualitat d'aire en conducte, amb accessoris de muntatge, muntada i connectada					
	RECUPERADOR	2				2,000
						2,000
PEVB-6PHS	u Sonda temperatura ambient,munt.+connectada Sonda de temperatura ambient, amb accessoris de muntatge, muntada i connectada					
	SALA TÈCNICA	1				1,000
	SALA D'ESPERA	1				1,000
						2,000

# AMIDAMENTS

25123 RM - DIA HOSP BERGA

CODI	RESUM	UTS	LONGITUT	AMPLADA	ALÇADA	QUANTITAT
PN72-PIC1	<p>u Vàlvula PICV 2 vies motor.+rosca,DN=3/4",PN=16bar,llaütó,munt.entre tubs</p> <p>Subministrament i instal·lació d'una vàlvula de control hidràulic tipus PICV (Pressure Independent Control Valve) de diàmetre 3/4" per a unitats fan-coil, dissenyada per garantir un control precís del cabal independentment de les variacions de pressió del circuit. La vàlvula integra en un sol cos les funcions de regulació, equilibrat dinàmic i limitació de cabal, assegurant un funcionament estable, eficient i amb resposta ràpida a la demanda tèrmica. Fabricada en materials d'alta qualitat i apta per a instal·lacions HVAC, incorpora actuadors compatibles per a control tot/res. El subministrament inclou tots els accessoris necessaris per al seu correcte muntatge, així como les proves de funcionament i verificació segons especificacions del fabricant.. M/M: Danfoss / AB-QM 4.0 Flexo+Actuador T/N o equivalent.</p>					
	FC01		1			1,000
	FC02		1			1,000
						2,000
PG84-HD0B	<p>u Pantalla tàctil TFT color 4-6" p/control</p> <p>Pantalla tàctil TFT color 4-6" per a control, amb alimentació i amb connexió per a bus del sistema, amb caixa per a encastar, muntada i connectada SALA DE CONTROL</p>					
			1			1,000
						1,000
PEVB-PC01	<p>u Cablejat i connexionat des d'element de control fins a cadascun dels elements de control, a base</p> <p>Cablejat i connexionat des d'element de control fins a cadascun dels elements de control, a base de tub d'acer galvanitzat a l'interior de la sala de màquines i de material aïllant a la resta, amb cable conductor necessari segons el tipus d'element. (Les instal·lacions que passin per l'exterior de l'edifici seran de construcció estanca). Completament instal·lat. Segons plànols i esquemes.</p>					
	ELEMENTS DE CAMP		36			36,000
						36,000
PEV4-05BM	<p>u Quadre de control RM</p> <p>Subministrament i col·locació de quadre de control Bacnet amb unitat de control programable per a la gestió de senyals, amb processador a 32 bits, capacitat de regulació i control autònoma. Inclou programació, esquemes elèctrics, documentació, part proporcional de armari elèctric mural IP55 amb proteccions, transformador 220/24vca i bornes de connexió. Inclòs armari elèctric metàl·lic, accessoris cablejat i muntatge. Ref: QC1-SUB1 SUBESTACIÓ RM EDIFICI S. Senyals de control: ED:12/SD:12/EA:6/SA:6. Marca/model: HONEYWELL o equivalent.</p>					
	GENERALS		1			1,000
						1,000

# AMIDAMENTS

25123 RM - DIA HOSP BERGA

CODI	RESUM	UTS	LONGITUT	AMPLADA	ALÇADA	QUANTITAT
PEV4-11CT	<p>u Enginyeria i posada en marxa del sistema de gestió</p> <p>ENGINYERIA DEL SISTEMA DE GESTIÓ TÈCNICA I POSTA EN MARXA DEL SISTEMA:</p> <ul style="list-style-type: none"> <li>* Programació de les unitats de control.</li> <li>* Posada en marxa dels controladors DDC.</li> <li>* Creació de la documentació tècnica d'obra inclòs esquemes elèctrics de conexonat i fulles tècniques dels equips instal.lats.</li> <li>* Comprobació d'equips de camp així com del seu conexonat elèctric.</li> <li>* Carrega de programa als controladors i assignació d'adreça a la seva Xarxa/Bus.</li> <li>* Programació dels llaços de regulació dels controladors.</li> <li>* Comprovació de senyals i valors per a la seva adaptació als requisits de projecte.</li> <li>* Creació de pantalles d'instal.lació segons projecte.</li> <li>* Creació d'un plan de alarmes per a el control automàtic i optimitzat del sistema.</li> <li>* Creació de gràfics dinàmics als sistema SCADA.</li> <li>* Creació d'usuaris segons especificacions d'us del client.</li> <li>* Creació de política de seguretat d'accés al sistema.</li> <li>* Preconfiguració del sistema pel seu accés via Intranet o Internet.</li> <li>* Configuració del sistema pel seu accés via TCP/IP.</li> </ul> <p>GENERALS</p>	1				1,000
						1,000
PEV4-11SC	<p>u Ampliació de la llicència amb 36 punts addicionals</p> <p>Ampliació de la llicència amb 36 punts addicionals de sistemes i equips amb protocol obert. Marca/model: HONEYWELL o equivalent.</p> <p>GENERALS</p>	1				1,000
						1,000
PEV4-11IN	<p>u Integració de sistemes</p> <p>Partida de desenvolupament de la enginyeria, configuració i programació en el sistema de Gestió, Supervisió i pasarel·les, de la integració multiprotocol d'equips tercers en els següents protocols: Bacnet Ip, MBUS, Mod-Bus/RS485, entre el sistema de control i els diferents subsistemes o equips a integrar per a la monitorització i supervisió dels mateixos. Integracions de quadres alarmes gasos medicinals, senyals imprescindibles sistemes de refrigeració iman i ressonància, temperatures sla tècnica , circuit de refrigeració màquina , analitzadors de la xarxa elèctrica. Marca/model: HONEYWELL o equivalent.</p> <p>GENERALS</p>	1				1,000
						1,000
<b>01.05.05.05</b>	<b>PRTEINSTAL·LACIÓ RM</b>					
PN12-DPMD	<p>u Vàlvula comporta+brides,cos llarg,DN=50mm,PN=16bar,EN-GJS-500-7,volant de fosa,superf.</p> <p>Vàlvula de comporta manual amb brides, de cos llarg, de 50 mm de diàmetre nominal, de 16 bar de PN, cos de fosa nodular EN-GJS-500-7 (GGG50) i tapa de fosa nodular EN-GJS-500-7 (GGG50), amb revestiment de resina epoxi (250 micres), comporta de fosa+EPDM i tancament de seient elàstic, eix d'acer inoxidable 1.4021 (AISI 420), amb accionament per volant de fosa, muntada superficialment</p> <p>REFRIGERACIÓ EXTERNA RM</p>	4				4,000
						4,000
PNE1-763J	<p>u Filtre colador en -Y-,+brides,DN=50mm,PN=16bar,EN-GJL-250,pas malla=1,5mm,muntat superf.</p> <p>Filtre colador en forma de Y amb brides, 50 mm de diàmetre nominal, 16 bar de pressió nominal, fosa grisa EN-GJL-250 (GG25), malla d'acer inoxidable 1.4301 (AISI 304) amb perforacions d'1,5 mm de diàmetre, muntat superficialment</p> <p>COBERTA</p>	1				1,000
						1,000

# AMIDAMENTS

25123 RM - DIA HOSP BERGA

CODI	RESUM	UTS	LONGITUT	AMPLADA	ALÇADA	QUANTITAT
PFC0-4I16	m Tub PP-R pressió,DN=63x8,6mm,sèrie S 3.2,soldat,dific.mitjà,col.superf. Tub de Polipropilè-copolímer PP-R a pressió de 63x8,6 mm, sèrie S 3.2 segons UNE-EN ISO 15874-2, soldat, amb grau de dificultat mitjà i col·locat superficialment REFRIGERACIÓ EXTERNA RM	35	2,000			70,000 70,000
PFO0-HMU6	m Aïllament tèrmic escum.elastom.,fluids (-50 i 105°C),D=64mm,g=32mm,factor dif.vapor>= 7000 1superf.a Aïllament tèrmic d'escuma elastomèrica per a canonades que transporten fluids a temperatura entre -50°C i 105°C, per a tub de diàmetre exterior 64 mm, de 32 mm de gruix, classe de reacció al foc BL-s1, d0 segons norma UNE-EN 13501-1, factor de resistència a la difusió del vapor d'aigua >= 7000 1, col·locat superficialment amb grau de dificultat alt REFRIGERACIÓ EXTERNA RM	35	2,000			70,000 70,000
PFR0-3ND0	m Recob.tèrm.canonades alum.,D=130mm,g=0,6mm,dific.alt,superf. Recobrimet d'aïllaments tèrmics de canonades d'alumini, de 130 mm de diàmetre, de 0,6 mm de gruix, amb grau de dificultat alt i col·locat superficialment CANONADES EXTERIORS	12				12,000 12,000
PEUC-51AT	u Purgador automàt.aire,llautó,vert.+vàlvula obt.,D=3/8- Purgador automàtic d'aire, de llautó, per flotador, de posició vertical i vàlvula d'obturgació incorporada, amb rosca de 3/8" de, roscat ZONA DE COBERTA	2				2,000 2,000
PE421-48RJ	m Conducte helicoidal circ. De planx.ac.inox.,D=200mm,g=0,5mm,munt.superf. Conducte helicoidal circular de planxa d'acer inoxidable de 200 mm de diàmetre (s/UNE-EN 1506), de gruix 0,5 mm, muntat superficialment TUB QUENCH CARA INTERIOR	18				18,000 18,000
PE421-48RM	m Conducte helicoidal circ. De planxa ac.galv.,D=250mm,g=0,5mm,munt.superf. Conducte helicoidal circular de planxa d'acer galvanitzat de 250 mm de diàmetre (s/UNE-EN 1506), de gruix 0,5 mm, muntat superficialment TUB QUENCH CARA EXTERIOR	18				18,000 18,000
PE60-5427	m2 Aïllament conductes manta MW,g=25mm,conduct.tèrm.>=0,034W/(m·K),al.incomb.,exterior Aïllament tèrmic de conductes amb manta de llana mineral (MW), segons UNE-EN 14303, de gruix 25 mm, amb una conductivitat tèrmica <=0,034 W/(m·K), resistència tèrmica >=0,7353 m2·K/W, amb alumini incombustible, classe de reacció al foc A1 segons norma UNE-EN 13501-1, muntat exteriorment TUB QUENCH AÏOLLAT	18	3,146	0,200	1,100	12,458 12,458
01.05.06 COMUNICACIONS						
01.05.06.01 SISTEMA DE CABLEJAT ESTRUCTURAT						
PP7H-78Z1	u Presa senyal,tipus mod.2mòd.estrets,RJ45 simple,cat.6a U/UTP,despl.ailla.,a/tapa,preu alt,munt.caixa Presa de senyal de veu i dades, de tipus modular de 2 mòduls estrets, amb connector RJ45 simple, categoria 6a U/UTP, amb connexió per desplaçament de l'aïllament, amb tapa, preu alt, muntada sobre caixa o bastidor. ZONA RM PRESA DOBLE PI PASI PACIENT MAMOGRAFIA PRESA WIFI ECOGRAFIA	5 2 2 1 4 1	2,000   2,000  2,000			10,000 2,000 2,000 2,000 4,000 2,000 22,000

## AMIDAMENTS

25123 RM - DIA HOSP BERGA

CODI	RESUM	UTS	LONGITUT	AMPLADA	ALÇADA	QUANTITAT
PP44-VD01	<p>u Punt alimentació RJ45 amb part proporcional de tots els materials necessaris per a la seva instal·lació</p> <p>Punt alimentació RJ45 amb part proporcional de tots els materials necessaris per a la seva instal·lació: Cable per a transmissió de dades amb conductor de coure, de 4 parells, categoria 6A U/UTP, aïllament de poliolefina i coberta de poliolefina, de baixa emissió de fums i opacitat reduïda, no propagador de l'incendi segons UNE-EN 502; Tub flexible corrugat de PVC, de 20 mm de diàmetre nominal, aïllant i no propagador de la flama, resistència a l'impacte de 1 J, resistència a compressió de 320 N i una rigidesa dielèctrica de 2000 V, muntat encastrat; Certificació de punt inclosa.</p> <p>El cable a instal·lar serà el cable SYSTIMAX GigaSPEED (LU-700216450): Cable 4 Pares 3071E CAT6 GigaSPEED XL LSZH o model equivalent prèvia acceptació dels serveis informàtics del centre.</p> <p>ZONA RM</p> <p>PRESA DOBLE 5 2,000 10,000</p> <p>PI 2 2,000</p> <p>PASI PACIENT 2 2,000</p> <p>MAMOGRAFIA 1 2,000</p> <p>PRESA WIFI 4 4,000</p> <p>ECOGRAFIA 1 2,000</p>					22,000
PP7C-66Z1	<p>u Panell int.lliscant,24 RJ45 cat.6a U/UTP, p/rack 19",1U,a/org.cables+portaetiç,fixat mecànicament</p> <p>Panell integrat lliscant, equipat amb 24 connectors RJ45 categoria 6a U/UTP, per a muntar sobre bastidor rack 19", d'1 unitat d'alçària, amb organitzador de cables i portaetiquetes, fixat mecànicament</p> <p>AMPLIACIÓ RACK EXISTENT 1 1,000</p>					1,000
PP47-15FT	<p>u Fuetó 2xRJ45 1,5m Cat 6a Slim</p> <p>Fuetó de xarxa Categoria 6a i tipus SLIM,2xRJ45,format per conductors multifilars de coure de 24-AWG, trenats en parells, de 1,5 m de llargària, col·locat</p> <p>m/m: SYSTIMAC/GigaSPEED Slim o model equivalent</p> <p>AMPLIACIÓ RACK EXISTENT 11 11,000</p>					11,000
PP47-20FT	<p>u Fuetó 2xRJ45 2,0m Cat 6a Slim</p> <p>Fuetó de xarxa Categoria 6a i tipus SLIM,2xRJ45,format per conductors multifilars de coure de 24-AWG, trenats en parells, de 2,0 m de llargària, col·locat</p> <p>m/m: SYSTIMAC/GigaSPEED Slim o model equivalent</p> <p>AMPLIACIÓ RACK EXISTENT 11 11,000</p>					11,000
<b>01.05.06.02 CIRCUIT TANCAT SUPERVICIÓ PACIENTS</b>						
PPA0-MD01	<p>u Càmera IP dom 4K 8 MP, lent fixa 2.9 mm (-109 ° HFOV), WDR, H.264/H.265 Zipstream, PoE</p> <p>Càmera IP fixa tipus dom interior, sensor CMOS 1/2.8" 8 MP amb resolució 3840x2160 (4K) i ampli rang dinàmic WDR per a condicions d'il·luminació difícils. Lent fixa 2.9 mm amb camp de visió horitzontal ~109° i vertical ~56°. Compressió de vídeo H.264 / H.265 amb tecnologia Zipstream, ranura per a emmagatzematge local (targeta SD) i compatibilitat amb analítiques basades en deep learning. Alimentació PoE Classe 2 (IEEE 802.3af). Grau de protecció IK08/IP42; temperatura de funcionament 0-40 °C. Ports de xarxa Ethernet 10/100 i prestacions de ciberseguretat integrades.</p> <p>Inclou tots els possibles accessoris necessaris per a la correcta instal·lació. Inclou posada en marxa i configuració del sistema CCTV, així com llicències dús necessàries.</p> <p>Marca/Model: AXIS / AXIS M3088-V o equivalent</p> <p>SALA PREPARACIÓ 1 1,000</p> <p>RM 1 1,000</p>					2,000

## AMIDAMENTS

25123 RM - DIA HOSP BERGA

CODI	RESUM	UTS	LONGITUT	AMPLADA	ALÇADA	QUANTITAT
PPA0-MD02	<p>u Monitor 23" Full HD amb descodificació IP integrada (H.265/H.264/MJPEG), visualització de múltiples</p> <p>Monitor IP amb descodificador integrat de 23" Full HD (1920×1080) per a visualització directa de streams de càmeres IP sense necessitat de PC ni programari addicional. Suporta descodificació de H.265 (HEVC), H.264 i MJPEG, visualització simultània de múltiples càmeres i connexió per LAN (RJ-45) a càmeres o switch de xarxa. Permet registre de fins a 48 càmeres IP (ONVIF Profile S, Axis VAPIX, Panasonic i RTSP) gestionables des d'interfície web. Disposa de sortida HDMI per a connexió a segon monitor i ports USB per a control (ratolí/teclat/joystick). Muntatge VESA i font d'alimentació integrada; dissenyat per a operació 24/7 en entorns de videovigilància.</p> <p>Inclou tots els connexions i possibles accessoris necessaris per a la correcta instal·lació.</p> <p>Inclou posada en marxa i configuració del sistema CCTV.</p> <p>Inclou llicències necessàries.</p> <p>Marca/Model: DuraVision FDF2312W-IP o equivalent</p>					
	SALA DE CONTROL	1				1,000
						1,000
PP7A-MD03	<p>u Switch no gestionat 9 ports (8 PoE + 1 GbE), PoE 230 W, 10/100 Mbps, protecció 6 k</p> <p>Switch no gestionat de 9 ports (8× PoE + 1× GbE) per a xarxa de càmeres IP. Suporta PoE IEEE 802.3af/at amb pressupost PoE total 230 W, auto-MDI/MDI-X, protecció contra sobretensió 6 kV, auto-negociació 10/100 Mbps en ports PoE i enllaç ascendent Gigabit. Alimentació 100-240 V AC. Ideal per a sistemes de videovigilància amb fins a 8 càmeres PoE. Completament instal·lat i configurat.</p> <p>M/M: D-Link DSS-100E-9P o model equivalent.</p>					
		1				1,000
						1,000
PP44-VD01	<p>u Punt alimentació RJ45 amb part proporcional de tots els materials necessaris per a la seva instal·la</p> <p>Punt alimentació RJ45 amb part proporcional de tots els materials necessaris per a la seva instal·lació: Cable per a transmissió de dades amb conductor de coure, de 4 parells, categoria 6A U/UTP, aïllament de poliolefina i coberta de poliolefina, de baixa emissió de fums i opacitat reduïda, no propagador de l'incendi segons UNE-EN 502; Tub flexible corrugat de PVC, de 20 mm de diàmetre nominal, aïllant i no propagador de la flama, resistència a l'impacte de 1 J, resistència a compressió de 320 N i una rigidesa dielèctrica de 2000 V, muntat encastat; Certificació de punt inclosa.</p> <p>El cable a instal·lar serà el cable SYSTIMAX GigaSPEED (LU-700216450): Cable 4 Pares 3071E CAT6 GigaSPEED XL LSZH o model equivalent prèvia acceptació dels serveis informàtics del centre.</p>					
	CÀMERES	2				2,000
	MONITOR	1				1,000
						3,000
<b>01.05.06.03</b>	<b>SISTEMA PACIENT INFERMERA</b>					
PP70-PIH1	<p>u Consola de trucada IP PoE amb pantalla, comunicacions VoIP/SIP, Ethernet 10/100 amb switch intern</p> <p>Consola de trucada IP PoE amb pantalla tàctil per a sistemes de comunicació assistencial (pacient-infermera). Integra Ethernet 10/100Base-T amb PoE (IEEE 802.3af), switch LAN intern de 2× RJ-45, suport de VoIP/SIP i paging/intercom (multicast RTP), cancel·lació d'eco, còdecs G.722/G.711 i port FXS per telèfon alimentació 12 V DC o PoE, comunicació xifrada i funcions d'intercomunicació de veu bidireccional. Completament instal·lat.</p> <p>M/M: Ibernex NX0418 o model equivalent</p>					
	SALA DE CONTROL	1				1,000
	SALA DE RX	1				1,000
						2,000



## AMIDAMENTS

25123 RM - DIA HOSP BERGA

CODI	RESUM	UTS	LONGITUT	AMPLADA	ALÇADA	QUANTITAT
PP70-PIH2	<p>u Terminal d'habitació IP PoE 7'' amb pantalla tàctil, lector RFID 125 kHz, àudio bidireccional VoIP</p> <p>erminal d'habitació IP PoE 7'' amb pantalla tàctil, lector RFID 125 kHz, àudio bidireccional VoIP/SIP, micròfon i bus RS485; alimentació PoE/12 V. Completament instal·lat.</p> <p>M/M: Ibernex NX1021 o model equivalent</p> <p>SALA DE PREPARACIÓ</p>	1				1,000
						1,000
PP70-PIH3	<p>u Polsador de llit antibacterià amb dos metres de cable i botó d'alarma, inclòs botó codi blau</p> <p>Polsador de llit antibacterià amb dos metres de cable i botó d'alarma, inclòs pulsador codi blau, alimentació 12 V i IP65. Inclou accessoris necessaris per instal·lar-los en capçal o paret. Inclou elements necessaris per al funcionament correcte com fonts d'alimentació, marcs, caixes, etc. Completament instal·lat.</p> <p>M/M: Ibernex NX0881 o model equivalent</p> <p>SALA DE PREPARACIÓ</p>	1				1,000
						1,000
PP44-VD01	<p>u Punt alimentació RJ45 amb part proporcional de tots els materials necessaris per a la seva instal·la</p> <p>Punt alimentació RJ45 amb part proporcional de tots els materials necessaris per a la seva instal·lació: Cable per a transmissió de dades amb conductor de coure, de 4 parells, categoria 6A U/UTP, aïllament de poliolefina i coberta de poliolefina, de baixa emissió de fums i opacitat reduïda, no propagador de l'incendi segons UNE-EN 502; Tub flexible corrugat de PVC, de 20 mm de diàmetre nominal, aïllant i no propagador de la flama, resistència a l'impacte de 1 J, resistència a compressió de 320 N i una rigidesa dielèctrica de 2000 V, muntat encastat; Certificació de punt inclosa.</p> <p>El cable a instal·lar serà el cable SYSTIMAX GigaSPEED (LU-700216450): Cable 4 Pares 3071E CAT6 GigaSPEED XL LSZH o model equivalent prèvia acceptació dels serveis informàtics del centre.</p> <p>CONEXIONS</p>	3				3,000
						3,000
PP70-PI20	<p>u Configuració, programació i posada en marxa de sistema de trucada a infermera</p> <p>Configuració, programació i posada en marxa de sistema de trucada a infermera per un total de 1 llit i 1 llocs de control. Completament instal·lat.</p> <p>GENERALS</p>	1				1,000
						1,000
PP70-PI21	<p>u Llicència de software de gestió Helpnex/Ibernex per a sistema de trucades pacient-infermera amb mò</p> <p>Llicència de programari de gestió Helpnex/Ibernex per a sistema de trucades pacient-infermera amb mòduls de gestió d'avisos, alarmes, tasques, recursos i terminals IP sobre base SQL</p> <p>GENERALS</p>	1				1,000
						1,000
PP70-PH6	<p>u Kit de tirador, anul·lació i display visualitzador de bany</p> <p>Conjunt de tirador de bany amb cordill de 3 metres, consola d'aunal·lació de trucada per infermeria i display senyalitzador de porta exterior i equip d'integració per comunicar amb el sistema de de pacient infermera d'ela unitat de radiologia per rebre els senyals d'alarma. Completament instal·lat.</p> <p>M/M: Ibernex NX0062 + NX0073 + NX0171/4 + NX0193 + NX0015 o equivalent</p> <p>BANYS</p>	2				2,000
						2,000

## AMIDAMENTS

25123 RM - DIA HOSP BERGA

CODI	RESUM	UTS	LONGITUT	AMPLADA	ALÇADA	QUANTITAT
<b>01.05.06.04</b>	<b>CONTROL D'ACCESSOS</b>					
PMP1-HC2T	u Font alimentació p/ central de control, 12 V CC Font d'alimentació per a central de control avançat de 12 V CC PORTA AUTOMÀTICA RM	1				1,000
						1,000
PMP1-HCZ1	u Teclat alfabnumèric autònom per a control d'accossos Teclat alfabnumèric autònom per a control d'accossos, fabricat en metall, antivandàlic, teclat retroiluminat, impermeable, permet accionar-lo mitjançant lectura de targeta, clau de proximitat RFID o introduint un codi de 4 dígit, necessita font d'alimentació externa de 12-24V-DC. Completament instal·lat, incloent cablejats d'alimentació i sortida de relé programable a porta automàtica. Marca/model: VDS / Easy Keypad o equivalent.  PORTA AUTOMÀTICA RM	1				1,000
						1,000
<b>01.05.07</b>	<b>PROTECCIÓ CONTRA INCENDIS</b>					
<b>01.05.07.01</b>	<b>DETECCIÓ INCENDIS</b>					
PM15-4IDH	u Sensor fums òptic, instal·lació analògica, UNE-EN 54-7, +base encastar, encastat Sensor de fums òptic per a instal·lació contra incendis analògica, segons norma UNE-EN 54-7, amb base d'encastar, encastat SOTERRANI SOSTRE SOTERRANI FALSOSTRE EN CONDUCTE RM	12 12 1				12,000 12,000 1,000
						25,000
PM17-386V	u Polsador alarma, instal·lació analògica, manual+rearmable, direccionable, UNE-EN 54-11, munt. superf. Polsador d'alarma per a instal·lació contra incendis analògica, accionament manual per canvi posició d'element fràgil (rearmable), direccionable, segons norma UNE-EN 54-11, muntat superficialment SOTERRANI	1				1,000
						1,000
PM18-385Z	u Sirena electr., instal·lació convencional/analògica, 100dB, senyal llumi.+multitò, IP-54, UNE-EN 54-3, col.int. Sirena electrònica per a instal·lació convencional i analògica, nivell de potència acústica 100 dB, amb senyal lluminós i so multitò, grau de protecció IP-54, fabricada segons la norma UNE-EN 54-3, col·locada a l'interior SOTERRANI	1				1,000
						1,000
PM1A-J0RF	u Mòdul 1 sortida 1 entrada p/ confirmar maniobres, col. Mòdul microprocessat direccionable d'1 sortida lliures de potencial per activar una maniobra i 1 entrada que confirma que s'ha realitzat segons EN 54-18, per a sistemes d'instal·lació algorítmics, proveït d'autoaïllador per a aïllar la instal·lació en cas de curtcircuit interior, alimentació entre 18 i 27 Vcc, muntat en caixa de plàstic ABS, col·locat OBERTURA PORTA AUTOMÀTICA ATURADA CLIMATITZACIÓ TANCAMENT PARET MÒBIL	1 1 1				1,000 1,000 1,000
						3,000

# AMIDAMENTS

25123 RM - DIA HOSP BERGA

CODI	RESUM	UTS	LONGITUT	AMPLADA	ALÇADA	QUANTITAT
PG2N-DI01	<p>u Punt connexionat detector amb part proporcional de tots els materials necessaris per a la instal·lac</p> <p>Punt connexionat detector amb part proporcional de tots els materials necessaris per a la seva instal·lació: Cable mànega de parell trenat i apantallat, lliure d'halògens i resistent al foc 2x1.5-LHR o equivalent, de color vermell i coure polit flexible, classe V, d'1,5 mm2. Pantalla amb cinta d'alumni/polièster i drenatge de coure estancat de 0,5 mm2. Resistent al foc, lliure d'halogens, baixa emissió de fums i baixa corrosivitat; Tub flexible corrugat de plàstic sense halògens, de 20 mm de diàmetre nominal, aïllant i no propagador de la flama, de baixa emissió de fums i sense emissió de gasos tòxics ni corrosius, resistència a l'impacte de 2 J, resistència a compressió de 320 N i una rigidesa dielèctrica de/20 de PVC, de 20 mm de diàmetre nominal, aïllant i no propagador de la flama, amb una resistència a l'impacte de 2 J, resistència a compressió de 1250 N i una rigidesa dielèctrica de 2000 V, amb unió roscada i muntat superficialment; Caixa de derivació quadrada de plàstic, de 100x100 mm, amb grau de protecció IP-54, muntada superficialment; i petit material necessari.</p>					
	SOTERRANI SOSTRE	12				12,000
	SOTERRANI FALSOSTRE	12				12,000
	EN CONDUCTE RM	1				1,000
						25,000
PG2N-DI05	<p>u Punt connexionat mòdul analògic</p> <p>Punt connexionat mòdul de control mb part proporcional de tots els materials necessaris per a la seva instal·lació: Cable mànega de parell trenat i apantallat, lliure d'halògens i resistent al foc 2x1.5-LHR o equivalent, de color vermell i coure polit flexible, classe V, d'1,5 mm2. Pantalla amb cinta d'alumni/polièster i drenatge de coure estancat de 0,5 mm2. Resistent al foc, lliure d'halogens, baixa emissió de fums i baixa corrosivitat; Tub flexible corrugat de plàstic sense halògens, de 20 mm de diàmetre nominal, aïllant i no propagador de la flama, de baixa emissió de fums i sense emissió de gasos tòxics ni corrosius, resistència a l'impacte de 2 J, resistència a compressió de 320 N i una rigidesa dielèctrica de/20 de PVC, de 20 mm de diàmetre nominal, aïllant i no propagador de la flama, amb una resistència a l'impacte de 2 J, resistència a compressió de 1250 N i una rigidesa dielèctrica de 2000 V, amb unió roscada i muntat superficialment; Caixa de derivació quadrada de plàstic, de 100x100 mm, amb grau de protecció IP-54, muntada superficialment; i petit material necessari.</p>					
	OBERTURA PORTA AUTOMÀTICA	1				1,000
	ATURADA CLIMATITZACIÓ	1				1,000
						2,000
PG2N-DI03	<p>u Punt connexionat polsador/sirena/retenidor amb part proporcional de tots els materials necessaris</p> <p>Punt connexionat polsador/sirena/retenidor amb part proporcional de tots els materials necessaris per a la seva instal·lació: Cable mànega de parell trenat i apantallat, lliure d'halògens i resistent al foc 2x1.5-LHR o equivalent, de color vermell i coure polit flexible, classe V, d'1,5 mm2. Pantalla amb cinta d'alumni/polièster i drenatge de coure estancat de 0,5 mm2. Resistent al foc, lliure d'halogens, baixa emissió de fums i baixa corrosivitat; Tub flexible corrugat de plàstic sense halògens, de 20 mm de diàmetre nominal, aïllant i no propagador de la flama, de baixa emissió de fums i sense emissió de gasos tòxics ni corrosius, resistència a l'impacte de 2 J, resistència a compressió de 320 N i una rigidesa dielèctrica de/20 de PVC, de 20 mm de diàmetre nominal, aïllant i no propagador de la flama, amb una resistència a l'impacte de 2 J, resistència a compressió de 1250 N i una rigidesa dielèctrica de 2000 V, amb unió roscada i muntat superficialment; Caixa de derivació quadrada de plàstic, de 100x100 mm, amb grau de protecció IP-54, muntada superficialment; i petit material necessari.</p>					
	SOTERRANI	3				3,000
						3,000

# AMIDAMENTS

25123 RM - DIA HOSP BERGA

CODI	RESUM	UTS	LONGITUT	AMPLADA	ALÇADA	QUANTITAT
PG2N-DI08	u Connexió al bus de la central de detecció d'incendis nova existent Connexió al bus de la central de detecció d'incendis nova de l'edifici per a comunicació de detecció i fallada de la central, incloent-hi reprogramació de la central general i mòduls de connexió, cablejat i accessoris. Completament instal·lat GENERALS	1				1,000 1,000
PAW8-78PK	u Reten.magnèt.porta,a/caixa,+pols.desbloqueig,1100N,24V,UNE-EN 1155,fix.paret Retenedor electromagnètic per a porta tallafocs de fulles batents, amb caixa, amb polsador de desbloqueig, força de retenció de 1100 N, 24 V c.c. De tensió d'alimentació, amb placa ferromagnètica articulada, segons la norma UNE-EN 1155, fixat a la paret SOTERRANI	1				1,000 1,000
PG7P-J0VC	u Fonts d'alimentació (SMPS) p/DIN,50W, p/DIN,12V CC,4,2A +protecc.rearme auto,col. Font d'alimentació regulada, del tipus commutat (SMPS), per a muntar en carril DIN, potència nominal 50 W, alimentació monofàsica AC 50 Hz, sortida 12 V CC, corrent nominal de sortida 4,2 A, amb protecció incorporada a la sortida contra curtcircuits i sobrecàrregues de rearmament automàtic, grau de protecció IP20, aïllament classe II, amb LED indicador d'estat en el frontal, col·locada SOTERRANI	1				1,000 1,000
<b>01.05.07.02 XARXA DE BIE'S</b>						
PM20-DG4S	u BIE-25,armari xapa pintada,p/mànega+extintor+ polsador/alarma,portes acer+metacri.(mànega 20m ),p/c Boca d'incendis equipada de 25 mm de diàmetre, BIE-25, formada per armari de xapa d'acer pintada per allotjament independent de mànega i extintor i mòdul per a polsador i alarma, i portes marc d'acer i visor de metacrilat, inclosa BIE (debanadora d'alimentació axial abatible,mànega de 20 m i llança ) i l'extintor de 6 kg., i elements d'alarma ( polsador rearmable, sirena i llum d'emergència ), per a col·locar encastada i en posició vertical, inclòs part proporcional d' accessoris i tot el petit material auxiliar de connexió i muntatge SOTERRANI	1				1,000 1,000
PF20-DTCT	m Tub acer galv.s/sold.(S),1-1/4, sèrie M s/UNE-EN 10255, roscat,dific.alt,col.superf. Tub d'acer galvanitzat sense soldadura, fabricat amb acer S195 T, d'1''1/4 de mida de rosca (diàmetre exterior especificat=42,4 mm i DN=32 mm), sèrie M segons UNE-EN 10255, roscat, amb grau de dificultat alt i col·locat superficialment A SOTERRANI A PB	12 18				12,000 18,000 30,000
PF20-DTCV	m Tub acer galv.s/sold.(S),2-, sèrie M s/UNE-EN 10255, roscat,dific.alt,col.superf. Tub d'acer galvanitzat sense soldadura, fabricat amb acer S195 T, de 2'' de mida de rosca (diàmetre exterior especificat=60,3 mm i DN=50 mm), sèrie M segons UNE-EN 10255, roscat, amb grau de dificultat alt i col·locat superficialment GENERALS	35				35,000 35,000
P89P-45FY	m Pintat tub acer,esmalt sint.,2antioxidant+2acabat,D fins a 2 - Pintat de tub d'acer, a l'esmalt sintètic, amb dues capes d'imprimació antioxidant i 2 capes d'acabat, fins a 2 '' de diàmetre, com a màxim DN32 DN50	30 35				30,000 35,000 65,000

# AMIDAMENTS

25123 RM - DIA HOSP BERGA

CODI	RESUM	UTS	LONGITUT	AMPLADA	ALÇADA	QUANTITAT
PM24-LR01	u Connexió a la xarxa de BIES existent del centre. Localització i verificació del punt de connexió  Connexió a la xarxa de BIES existent del centre. Localització i verificació del punt de connexió més proper a la xarxa existent. Proves de pressió i estanquitat segons la normativa vigent. Neteja de la zona d'actuació i retirada de residus. SOTERRANI PB	1 1				1,000 1,000 2,000
<b>01.05.07.03</b>	<b>EXTINCIÓ</b>					
PM32-DZ3K	u Extintor manual pols seca poliv.,6kg,pressió incorp.,pintat,armari munt.superf.  Extintor manual de pols seca polivalent, de càrrega 6 kg, amb pressió incorporada, pintat, amb armari muntat superficialment PASSIDIS PRINCIPAL ZONA DE MANTENIEMENT	1 1				1,000 1,000 2,000
PM32-DZZ1	u Extintor manual CO2,5kg,pressió incorp.,pintat,sup.paret,amagnètic  Extintor manual de diòxid de carboni, de càrrega 5 kg, amb pressió incorporada, pintat, amb suport a paret i amagnètic RM	2				2,000 2,000
<b>01.05.07.04</b>	<b>SENYALETICA</b>					
PMS0-6Z7V	u Retol seny. Instal.protecció/incendis,210x210mm2,panell PVC,gruix=1mm,fotoluminiscent (A),col.fixat  Rètol senyalització instal·lació de protecció contra incendis, quadrat, de 210x210 mm2 de panell de PVC d'1 mm de gruix, fotoluminiscent categoria A segons UNE 23035-4, col·locat fixat mecànicament sobre parament vertical EXTINTORS BIE'S POLSADORS SIRENA	4 1 1 1				4,000 1,000 1,000 1,000 7,000
PMS0-6Z7Y	u Retol seny. Recorregut evac.sortida emerg.,320x160mm2,panell PVC,gruix=1mm,fotoluminiscent (A),col.f  Rètol senyalització recorregut d'evacuació a sortida emergència, rectangular, de 320x160 mm2 de panell de PVC d'1 mm de gruix, fotoluminiscent categoria A segons UNE 23035-4, col·locat fixat mecànicament sobre parament vertical GENERALS	2				2,000 2,000
PMS0-6Z81	u Retol seny. Sort.emergència,420x210mm2,panell PVC,gruix=1mm,fotoluminiscent (A),col.fixat mecànicame  Rètol senyalització sortida d'emergència, rectangular, de 420x210 mm2 de panell de PVC d'1 mm de gruix, fotoluminiscent categoria A segons UNE 23035-4, col·locat fixat mecànicament sobre parament vertical GENERALS	2				2,000 2,000
<b>01.05.08</b>	<b>GASOS MEDICINALS</b>					
PF52-6RYK	m Tub Cu R220 (recuit) DN=10mm,g=1,0mm soldat capil. Dific.mitjà i col·locat encastat  Tub de coure R220 (recuit) 10 mm de diàmetre nominal i de gruix 1,0 mm, segons norma UNE-EN 13348 soldat per capil·laritat amb soldadura forta (T>450°C), amb grau de dificultat mitjà i col·locat encastat O2 AM EGA	3 2 1	5,000 5,000 5,000			15,000 10,000 5,000 30,000
PF52-6RYM	m Tub Cu R220 (recuit) DN=12mm,g=1,0mm soldat capil. Dific.mitjà i col·locat encastat  Tub de coure R220 (recuit) 12 mm de diàmetre nominal i de gruix 1,0 mm, segons norma UNE-EN 13348 soldat per capil·laritat amb soldadura forta (T>450°C), amb grau de dificultat mitjà i col·locat encastat					

# AMIDAMENTS

25123 RM - DIA HOSP BERGA

CODI	RESUM	UTS	LONGITUT	AMPLADA	ALÇADA	QUANTITAT
	B	2	5,000			10,000
						10,000
PF52-6RYL	m Tub Cu R220 (recuit) DN=15mm,g=1,0mm soldat capil. Dific.mitjà i col·locat encastat Tub de coure R220 (recuit) 15 mm de diàmetre nominal i de gruix 1,0 mm, segons norma UNE-EN 13348 soldat per capil·laritat amb soldadura forta (T>450°C), amb grau de dificultat mitjà i col·locat encastat					
	O2	14				14,000
	AM	14				14,000
						28,000
PF52-6RYJ	m Tub Cu R220 (recuit) DN=22mm,g=1,0mm soldat capil. Dific.mitjà i col·locat encastat Tub de coure R220 (recuit) 22 mm de diàmetre nominal i de gruix 1,0 mm, segons norma UNE-EN 13348 soldat per capil·laritat amb soldadura forta (T>450°C), amb grau de dificultat mitjà i col·locat encastat					
	B	14				14,000
	EGA	28				28,000
						42,000
PF55-SNCU	ml Senyalització reglamentària de canonades de gasos medicinals mitjançant etiquetatge normalitzat  Subministrament i instal·lació d'etiquetes normalitzades per a identificació de canonades de gasos medicinals i buit, d'acord amb la normativa vigent (UNE/ISO), incloent codi de color, denominació del gas, sentit de flux i repetició periòdica al llarg del traçat, aptes per a ús hospitalari.					
	DN10	30				30,000
	DN12	10				10,000
	DN15	28				28,000
	DN22	42				42,000
						110,000
PN38-GM16	u Vàlvula de tall d'un quart de volta tipus bola de 16-18 mm de diàmetre amb marcatge CE classe IIa  Vàlvula de tall d'un quart de volta tipus bola de 16-18 mm de diàmetre amb marcatge CE classe IIa (dispositiu mèdic). Desgreixades i preparades per a ús en gasos medicinals i buit, lliures de tefló. Visualització immediata de posició obert o tancat. Completament instal·lada.					
	O2	2				2,000
	AM	2				2,000
	B	1				1,000
						5,000
PN38-GM20	u Vàlvula de tall d'un quart de volta tipus bola de 20-22 mm de diàmetre amb marcatge CE classe IIa  Vàlvula de tall d'un quart de volta tipus bola de 20-22 mm de diàmetre amb marcatge CE classe IIa (dispositiu mèdic). Desgreixades i preparades per a ús en gasos medicinals i buit, lliure de tefló. Visualització immediata de posició obert o tancat. Completament instal·lada.					
	B	1				1,000
						1,000
PF50-OXD1	u Presa ràpida d'oxigen, tipus CARBUROS per a instal·lació encastada  Presa ràpida d'oxigen, tipus CARBUROS METÀL·LICS per a instal·lació encastada, amb marcatge CE Classe IIa (dispositiu mèdic) i exclusivitat de gas. Proveïda de sistema de doble vàlvula, dutilització i de retenció. Amb traçabilitat de manteniment (data de fabricació visible), vàlvula dutilització continguda amb filtre de partícules. Caixa contenidora amb tapa basculant amb denominació i advertiments de seguretat. Segons UNE-EN ISO 9170-1, NFS 90-155 i NFS 90-156. Completament instal·lada.					
	PREPARACIÓ	1				1,000
	RM	2				2,000
						3,000

## AMIDAMENTS

25123 RM - DIA HOSP BERGA

CODI	RESUM	UTS	LONGITUT	AMPLADA	ALÇADA	QUANTITAT
PF50-AMD1	<p>u Presa ràpida d'aire medicinal, tipus CARBUROS per a instal·lació encastada</p> <p>Presa ràpida d'aire medicinal, tipus CARBUROS METÀL·LICS per a instal·lació encastada, amb marcatge CE Classe IIa (dispositiu mèdic) i exclusivitat de gas. Proveïda de sistema de doble vàlvula, dutilització i de retenció. Amb traçabilitat de manteniment (data de fabricació visible), vàlvula dutilització continguda amb filtre de partícules. Caixa contenidora amb tapa basculant amb denominació i advertiments de seguretat. Segons UNE-EN ISO 9170-1, NFS 90-155 i NFS 90-156. Completament instal·lada.</p> <p>PREPARACIÓ 1 1,000</p> <p>RM 1 1,000</p>					2,000
PF50-VCD1	<p>u Presa ràpida de buit, tipus CARBUROS per a instal·lació encastada</p> <p>Presa ràpida de buit, tipus CARBUROS METÀL·LICS per a instal·lació encastada, amb marcatge CE Classe IIa (dispositiu mèdic) i exclusivitat de gas. Proveïda de sistema de doble vàlvula, dutilització i de retenció. Amb traçabilitat de manteniment (data de fabricació visible), vàlvula dutilització continguda amb filtre de partícules. Caixa contenidora amb tapa basculant amb denominació i advertiments de seguretat. Segons UNE-EN ISO 9170-1, NFS 90-155 i NFS 90-156. Completament instal·lada.</p> <p>PREPARACIÓ 1 1,000</p> <p>RM 1 1,000</p>					2,000
PN38-CNGM	<p>u Connexionat a la instal·lació existent de Gasos medicinals, incloent els treballs i materials</p> <p>Connexionat a la instal·lació existent de Gasos medicinals, incloent els treballs i materials necessaris per realitzar aquestes tasques segons especificacions tècniques i deixar la instal·lació completament acabada.</p> <p>1 1,000</p>					1,000
PF50-EGA1	<p>u Presa ràpida EGA, tipus CARBUROS per a instal·lació encastada</p> <p>Presa ràpida EGA, tipus CARBUROS per a instal·lació encastada, apta per a ús hospitalari i conforme a les normes UNE-EN ISO 7396-1 i UNE-EN ISO 9170-1. La presa serà compatible amb el sistema d'enganxament europeu (EGA) i amb tots els equips i accessoris homologats del fabricant. Estarà construïda amb materials d'alta resistència aptes per a entorns sanitaris, incorporarà un mecanisme de connexió ràpida amb bloqueig de seguretat, sistema d'estanquitat interna que evita retorns de gas, i identificació del gas mitjançant codificació de color i etiquetatge normatiu. El seu funcionament es realitza mitjançant aire comprimit i un sistema venturi que garanteix un subministrament segur i estable. Es lliurarà preparada per al seu muntatge en caixa d'empotrar, superfície o capçal tècnic, segons les necessitats del projecte, i inclourà tots els accessoris necessaris, així com les proves d'estanquitat i funcionament i la documentació tècnica i certificats corresponents.</p> <p>SALA PREPARACIÓ 2 2,000</p>					2,000
01.05.09	VARIS					

## AMIDAMENTS

25123 RM - DIA HOSP BERGA

CODI RESUM UTS LONGITUT AMPLADA ALÇADA QUANTITAT

PSEGZR01 u Partida de reblert i segellat de forats oberts en sectorització

Partida per a reblert i segellat de tots els forats oberts per a pas d'instal·lacions entre sectors d'incendis, a base de productes adequats per aconseguir el grau de resistència al foc exigít a l'element compartimentador; segons les instal·lacions s'usaran els següents productes:

Safates i cables: passamurs amb estanquitat al foc (EI 120) homologat segons norma UNE-EN 1366-3, formats per mòduls compostos per tubs d'acer galvanitzat que disposen de material intumescent en el seu interior i fixats mitjançant plaques segellants d'acer amb material ignífug.

Canonades combustibles de sanejament a partir de 80 mm de diàmetre: collarins de material intumescent segons norma UNE-EN 1366-3 amb la resistència al foc requerida en cada sector.

Canonades i conductes: morter per a segellat ignífug d'alta densitat, resines termoplàstiques i/o massilles a base de silicones intumescents.

Per a forats de grans dimensions s'empraran com a reblert bosses de fibres minerals d'alta estabilitat tèrmica com materials intumescents per al segellat de penetracions.

Incloent tot allò necessari per al muntatge i instal·lació, completament realitzat segons Especificacions Tècniques del fabricant del producte i aplicat en cada cas segons coordinació de la Direcció Facultativa i Executiva de l'obra. Completament realitzat.

GENERALS

1

1,000

1,000

POBRZR01 u Partida pel conjunt d'ajuts d'obra civil

Partida per al conjunt d'ajuts d'obra civil per deixar les instal·lacions completament acabades, incloent:

- Il·luminació provisional d'obra (quadres electrics) i escomeses AFS i electricitat necessaries pels provisionals d'obra.
- Obertura i tapat de regates.
- Obertura de forats en paraments tant horitzontals com verticals.
- Col·locació de boteres.
- Fixació de suports.
- Construcció de bancades d'obra o metal·liques i fornícules per a equips de climatització i electricitat.
- Col·locació i rebut de caixes per a elements encastats.-
- Obertura de forats en falsos sostres de tot tipus i material.
- Obertura de forats en murs de formigó armat de fins 120 cm de gruix.
- Descàrrega i elevació de materials (si no precisen transports especials).
- Segellat de forats i buits de pas d'instal·lacions.
- Tapes per a registrar a muntats i falsos sostres de tot tipus i material per a instal·lacions.
- Tapes de pericons en tot tipus de sòls.
- Obertura de rases o regates a terra o parets pel pas de tubs hidràulics o sanejament, i el seu reompliment

En general, tot allò necessari (material i ma d'obra) per al muntatge de la instal·lació i coordinació amb obra civil i arquitectura, d'acord amb les instruccions de la direcció facultativa d'obra.

GENERALS

1

1,000

1,000



# AMIDAMENTS

25123 RM - DIA HOSP BERGA

CODI	RESUM	UTS	LONGITUT	AMPLADA	ALÇADA	QUANTITAT
PDOCZR01	<p>u Partida preparació de tota la documentació d'obra de la instal·lació segons plec de condicions</p> <p>Partida per a preparació de tota la documentació d'obra de les instal·lacions segons plec de condicions generals i instruccions de la D.F., comprèn:</p> <ul style="list-style-type: none"> <li>- Plànols de detall i de muntatge en suport informàtic (BIM-REVIT) segons indicacions de la D.F.</li> <li>- Plànols final d'obra de la instal·lació realment executada (3 còpies aprovades per la D.F.).</li> <li>- Memòries, bases de càlcul i càlculs, especificacions tècniques, estat d'amidaments finals i pressupost final actualitzats segons el realment executat (3 còpies aprovades per la D.F.).</li> <li>- Documentació final d'obra: proves realitzades, instruccions d'operació i manteniment, relació de subministradors, etc. (3 còpies aprovades per la D.F.).</li> </ul> <p>Aquesta partida s'haurà de respectar amb l'import indicat, no podent estar repartida en el conjunt de les partides del ppt. ni veure's disminuïda per la baixa que en el seu cas pugui afectar al pressupost.</p> <p>Edifici Central d'Energies Generals</p>	1				1,000
						1,000
PLEGZR01	<p>u Partida de legalització de totes les instal·lacions que es vegin afectades en l'obra</p> <p>Partida per la legalització de totes les instal·lacions de les que es vegin afectades en l'obra, incloent la preparació i visats de projectes en el Col·legi Professional corresponent i la presentació i seguiment fins a bon final dels expedients davant els Serveis Territorials d'Indústria i Entitats Col·laboradores, inclús l'abonament de les taxes corresponents. S'inclouen tots els tràmits administratius habituals que s'hagi de realitzar amb els organismes oficials per portar a bon terme les instal·lacions d'aquest capítol, així com el contracte de manteniment preceptiu i obligatori que marqui el servei d'Indústria davant la presentació de l'expedient.</p> <p>Edifici Central d'Energies Generals</p>	1				1,000
						1,000
00.01.05	EQUIPAMENT					
00.01.05.01	TAULELLS DM					
PQ55-PN90	<p>m TAU-4.3. Taulell de treball 70 cm ample.</p> <p>Taulell format per dos planxes d'aglomerat de 5 mm de gruix sobre bastidors de fusta de pi flandes, amb frontal de contraplacat 4cm, xapat amb estratificat de HPL de 1 mm.</p> <p>Suports verticals formats per dos planxes d'aglomerat de 5 mm de gruix sobre bastidors de fusta pi flandes, amb frontal de contraplacat 4 cm, xapat amb estratificat de HPL de 1 mm.</p> <p>*Totes les mesures han de ser corroborades en obra. En cas de discrepàncies que afectin la correcta execució de l'obra o al resultat de les condicions tècniques de la mateixa, preguem es comuniquin amb la direcció d'obres.</p> <p>Tot segons especificacions del fabricant i normativa d'aplicació, plànols de projecte, memòria i/o plec de condicions tècniques, inclòs el subministrament de materials, accessoris, treballs, mitjans auxiliars, mesures de seguretat i salut i recursos necessaris per deixar la partida totalment acabada i en òptimes condicions de neteja i ordre.</p> <p>Planta Soterrani</p>	1				4,30
						4,30
						4,300

# AMIDAMENTS

25123 RM - DIA HOSP BERGA

CODI

RESUM

UTS LONGITUT AMPLADA ALÇADA QUANTITAT

## 00.01.05.02 TAULELLS SOLIDSURFACE

PQ75-PN01

m ESA - 1.4. Armari sanitari amb moble alt

Subministrament i col·locació d'armari sanitari format per moble baix, moble alt, sòcol amb paviment, i sobre amb pica inclosa.

Armari sanitari format amb planz d'aglomerat de 19 mm. Portes amb planxa d'aglomerat de 16 mm de gruix xapada amb estratificat de HPL de 1 mm, Tirador "casa Ocariz" mod 954/192.

Sobre format per un sobre de solid surface HI-Macs S028 12mm + cantejat frontal doble polit (total 36mm); sòcol posterior solid surface de 10 cm en tot el perímetre a paraments. S'inclou pica integrada en solid surface HI-Macs S028 de 40x40 cm i 18 cm de fondària.

Sòcol inox. Sistema de frontissa plana per extracció de cistella KANBAN i guies estandaritzades per sisteme KANBAN.

Tot segons normativa d'aplicació i/o plànols de projecte inclòs el sumistre de materials, treballs i mitjans auxiliars per deixar la partida totalment acabada.

ESA -1..4

1

1,40

1,40

1,400

PQ55-PN10

m EB-0.8. Encimera de banys en solid surface amb rentamans integrat

Subministrament i col·locació d'encimera amb sobre de solid surface HI-MACS S028 12mm amb faldó frontal de 15 cm. i rerasobre pujat 10 cm. en tot el seu perímetre en contacte amb revestimenr vertical. Tot sobre estructura d'acer inoxidable formada per perfils T.60 segons detall ancorada al mur.

Lavabo integrat EB Solid Surface HI-MACS S028, dimensions 45x40 cm i 12cm de fondaria. Sifó vista acabat inoxidable.

Tot segons normativa d'aplicació i/o plànols de projecte inclòs el subministrament de materials, treballs i mitjans auxiliars per deixar la partida totalment acabada.

Planta Soterrani

2

0,75

1,50

1,500

## 00.01.05.03 ALTRES

PQ91-PN01

u GUI-0.6. Guixetes fenòliques doble 30x100x45 cm

Mòdul de guixeta de dimensions totals: 200 cm d'alçada, 60 cm d'amplada i 45 cm de fons (en total son 4 guixetes de 30x100x45 cm separades en dues files), formada per placa de resina fenòlica termoendurida de 8 mm d'HPL blanc 0085 FH/ 2262 FN o similar, portes amb cantells polits, separadors interiors horitzontals, sostre i base de 10 mm, laterals, separadors intermedis i fons perforat per a ventilació, de 4 mm de gruix. Equipada frontisses anti-vandàliques d'acer inoxidable, barres per a penjar d'alumini amb penjadors lliscants d'ABS, pany amb clau (clau mestra) i numeració de la porta sobre embellidor del pany.

Tot segons plànols de detall. S'inclouen materials, peces especials i tots els medis auxiliars necessaris per a deixar la partida completament finalitzada segons normativa i/o plànols de projecte.

Transfer families

1

1,00

1,000

## AMIDAMENTS

25123 RM - DIA HOSP BERGA

CODI RESUM UTS LONGITUT AMPLADA ALÇADA QUANTITAT

PQ77PN00 m MM-1. Mostradors d'HPL

Mostrador fix a mida segons plànols de detall, totalment acabat i en funcionament, format per:

Estructura interior de mostrador fix a mida segons plànols de detall, formada per carcassa i elements portants amb taulers de DM hidrofugat de 16 mm, incloent divisions interiors, prestatgeries, calaixos, reforços i suports necessaris per garantir la rigidesa i estabilitat del conjunt. Inclou canaleta de PVC per al pas de cablejat, perforacions Ø50 mm cada 90 cm per a instal·lacions, peces metàl·liques auxiliars segons detall, ferratges, cargols i tots els elements necessaris per al correcte muntatge.

Revestiment exterior i elements d'acabat de mostrador segons plànols de detall, mitjançant col·locació de tauler laminat HPL de 6 mm acabat fusta i laminat HPL de 3 mm color blanc segons zones indicades, encolats sobre suport. Inclou taulell superior de DM de 30 mm enconxapat amb xapa de fusta natural, amb acabat estratificat de 3 mm per ambdues cares, amb cantells vistos totalment acabats. Inclou quadrat d'alumini 1x1 com a element decoratiu, ajustos, retalls, peces especials, mà d'obra, mitjans auxiliars i tots els treballs necessaris per deixar el conjunt completament acabat, segons plànols i criteris de la Direcció Facultativa.

Tot segons especificacions del fabricant i normativa d'aplicació, plànols de projecte, memòria i/o plec de condicions tècniques, inclòs el subministrament de materials, accessoris, treballs, mitjans auxiliars, mesures de seguretat i salut i recursos necessaris per deixar la partida totalment acabada i en òptimes condicions de neteja i ordre.

4,90

4,90

4,900

### 00.01.06 VARIS

00.01.06.01 Pa AJUDES AL MUNTATGE DE LA GÀBIA DE FARADAY

Ajudes per a muntatge de gàbia de faraday consistents en forats en parets existents per pas de tub de quench, segellats i reconstrucció de forats, rases i adaptació de les instal·lacions afectades, incloent totes les proteccions, desmuntatge i posterior muntatge de portes i elements per poder entrar la màquina i totes les tasques necessàries per deixar la partida de cabina de faraday totalment acabada. Tot segons normativa d'aplicació i/o plànols de projecte, incloent el subministrament de materials, treballs i mitjans auxiliars per deixar la partida totalment acabada.

Planta Semisoterrani

1

1,00

1,000

# AMIDAMENTS

25123 RM - DIA HOSP BERGA

CODI	RESUM	UTS	LONGITUT	AMPLADA	ALÇADA	QUANTITAT
07.3	<p>pa Segellat de pas d'instal·lacions</p> <p>Partida alçada a justificar en obra en concepte del segellat de tots els passos d'instal·lacions, inclou:</p> <ul style="list-style-type: none"> <li>- Segellat permanent de buit de pas d'instal·lacions en mur. Sistema de segellat contra el foc per passos d'instal·lacions de grans dimensions en murs de més de 200 mm. de gruix, per una resistència al foc de EI-120 ó EI-180, replè de morter HILTI CP 636.</li> <li>- Segellat registrable de buit de pas d'instal·lacions en forjat. Sistema de segellat contra el foc per passos d'instal·lacions no fixes en forjat fins a 250 mm., per una resistència al foc de EI-120, amb sac intumescent HILTI CP 651.</li> <li>- Segellat de pas de canonada combustible EI-240, de 90 mm de diàmetre fins a 160 mm., amb abraçadora intumescent HILTI CP 642 homologada segons UNE 23802-79, col·locada superficialment amb cargols en forjat.</li> <li>- Segellats de canonada combustible EI-240, de 51 mm de diàmetre fins a 90 mm., amb abraçadora intumescent HILTI CP 642 homologada segons UNE 23802-79, col·locada superficialment amb cargols en mur.</li> </ul> <p>Tot segons normativa d'aplicació i/o plànols de projecte, inclosos tots aquells materials, elements, accessoris, mitjans auxiliars i recursos necessaris per a deixar la partida totalment acabada.</p>	1				1,00
						1,000
PN001	u Collarins RF					
						6,000
PC16-5NMI	<p>m2 Mirall lluna incolora,g=5mm,col.adherit tauler fusta</p> <p>Subministrament i col·locació de Mirall de lluna incolora de 5mm de gruix, col·locat alineat a acabat de pared,amb dimensions de 800mm o 1000mm de amplada i variable d'alçada.</p> <p>*Totes les mesures han de ser corroborades en obra. En cas de discrepàncies que afectin la correcta execució de l'obra o al resultat de les condicions tècniques de la mateixa, preguem es comuniquin amb la direcció d'obres.</p> <p>Tot segons especificacions del fabricant i normativa d'aplicació, plànols de projecte, memòria i/o plec de condicions tècniques, inclòs el subministrament de materials, accessoris, treballs, mitjans auxiliars, mesures de seguretat i salut i recursos necessaris per deixar la partida totalment acabada i en òptimes condicions de neteja i ordre.</p>	2	0,750		1,250	1,875
	Planta Soterrani					1,875

## AMIDAMENTS

25123 RM - DIA HOSP BERGA

CODI RESUM UTS LONGITUT AMPLADA ALÇADA QUANTITAT

SPA020 u Barra de subjecció abatible per WC minusvàlids

Barra de subjecció per a minusvàlids, rehabilitació i tercera edat, per a inodor, col·locada en paret, abatible, amb forma d'U, model Prestobar Inox 68170 "PRESTO EQUIP", d'acer inoxidable AISI 304 color blanc, de dimensions totals 790x130 mm amb tub de 33 mm de diàmetre exterior i 1,5 mm de gruix, amb porta-rotlles de paper higiènic. Inclús elements de fixació. Inclou: Replanteig i traçat en el parament de la situació de la barra. Col·locació, anivellació i fixació dels elements de suport. Neteja de l'element. Criteri d'amidament de projecte: Nombre d'unitats previstes, segons documentació gràfica de Projecte. Criteri de mesura d'obra: Es mesurarà el nombre d'unitats realment col·locades segons especificacions de Projecte.

WC Planta Semisoterrani

2

2,00

4,00

4,000

SAV010 u Abocador de porcellana sanitària

Abocador de porcellana sanitària, de peu, color Blanc, de 420x500x445 mm, de 420x500x445 mm, de sortida horitzontal, amb peça d'unió, reixeta de desguàs i joc de fixació, amb reixeta d'acer inoxidable, amb coixinet, per a abocador model Garda, equipat amb aixeta mescladora bicomandament mural, per a safareig, de canella giratòria, acabat cromat, model Brava. Inclús silicona per a segellat de junts. Inclou: Replanteig. Col·locació i fixació de l'aparell. Muntatge del desguàs. Connexió a la xarxa d'evacuació. Muntatge de l'aixeteria. Connexió a les xarxes d'aigua freda i calenta. Segellat de junts.

1

1,00

1,000

SAI020 u Vàter de paret, de porcellana sanitària.

Kit format per inodor suspès amb fixació oculta, de porcellana sanitària, acabat termoesmaltat KeraTect, color blanc, amb seient i tapa de vàter, color blanc, de caiguda esmorteïda, amb ancoratges de subjecció ràpida, codi de comanda 500.201.01.1, sèrie ONE "GEBERIT", de 370x540x343 mm, sense vora de descàrrega, sistema de descàrrega Turboflush. Inclús elements de fixació i silicona per a segellat de junts. Inclou: Replanteig. Col·locació i fixació de l'aparell. Muntatge del desguàs. Connexió a la xarxa d'evacuació. Connexió a la xarxa d'aigua freda. Comprovació del seu correcte funcionament. Segellat de junts. Criteri d'amidament de projecte: Nombre d'unitats previstes, segons documentació gràfica de Projecte. Criteri de mesura d'obra: Es mesurarà el nombre d'unitats realment col·locades segons especificacions de Projecte.

2

2,00

2,000

# AMIDAMENTS

25123 RM - DIA HOSP BERGA

CODI	RESUM	UTS	LONGITUT	AMPLADA	ALÇADA	QUANTITAT
00.01.06.02	<p>pa Conjunt d'ajuts d'obra civil per deixar les instal·lacions completament acabades</p> <p>Conjunt d'ajuts d'obra civil per deixar les instal·lacions completament acabades, incloent:</p> <p>Obertura i tapat de regates.</p> <p>Obertura de forats en paraments tant horitzontals com verticals.</p> <p>Col·locació de boteres.</p> <p>Fixació de suports.</p> <p>Construcció de fornícules.</p> <p>Col·locació i rebut de caixes per a elements encastats.</p> <p>Obertura de forats en falsos sostres de tot tipus i material.</p> <p>Descàrrega i elevació de materials (si no precisen transports especials).</p> <p>Segellat de forats i buits de pas d'instal·lacions.</p> <p>Suport de plaques solars i fotovoltàiques.</p> <p>Tapes per a registre a muntats i falsos sostres de tot tipus i material per a instal·lacions.</p> <p>Tapes de pericons en tot tipus de sòls.</p> <p>En general, tot allò necessari (material i ma d'obra) per al muntatge de la instal·lació i coordinació amb obra civil i arquitectura, d'acord amb les instruccions de la direcció facultativa d'obra.</p>					
	Planta Semisoterrani	1				1,00
						1,000
00.01.06.03	<p>pa Reblert i segellat de tots els forats oberts per a pas d'instal·lacions entre sectors d'incendis</p> <p>Reblert i segellat de tots els forats oberts per a pas d'instal·lacions entre sectors d'incendis, a base de productes adequats per aconseguir el grau de resistència al foc exigít a l'element compartimentador; segons les instal·lacions s'usaran els següents productes:</p> <ul style="list-style-type: none"> <li>- Safates i cables: passamurs amb estanquitat al foc (EI 240) homologat segons norma UNE-EN 1366-3, formats per mòduls compostos per tubs d'acer galvanitzat que disposen de material intumescent en el seu interior i fixats mitjançant plaques segellants d'acer amb material ignífug.</li> <li>- Canonades combustibles de sanejament a partir de 80 mm de diàmetre: collarins de material intumescent segons norma UNE-EN 1366-3 amb la resistència al foc requerida en cada sector.</li> <li>- Canonades i conductes: morter per a segellat ignífug d'alta densitat, resines termoplàstiques i/o massilles a base de silicones intumescents.</li> </ul> <p>Per a forats de grans dimensions s'empraran com a reblert bosses de fibres minerals d'alta estabilitat tèrmica com materials intumescents per al segellat de penetracions.</p> <p>Incloent tot allò necessari per al muntatge i instal·lació, completament realitzat segons Especificacions Tècniques del fabricant del producte i aplicat en cada cas segons coordinació de la Direcció Facultativa.</p>					
	Planta Semisoterrani	1				1,00
						1,000
00.01.06.04	<p>pa Legalització de totes les instal·lacions</p> <p>Legalització de totes les instal·lacions que es vegin afectades en aquest capítol dels pressupostos, incloent la preparació i visats de projectes en el Col·legi Professional corresponent i la presentació i seguiment fins a bon final dels expedients davant els Serveis Territorials d'Indústria i Entitats Col·laboradores, inclús l'abonament de les taxes corresponents. S'inclouen tots els tràmits administratius habituals que s'hagi de realitzar amb els organismes oficials per portar a bon terme les instal·lacions d'aquest capítol, així com el contracte de manteniment preceptiu i obligatori que marqui el servei d'Indústria davant la presentació de l'expedient.</p>					
	Planta Semisoterrani	1				1,00
						1,000

## AMIDAMENTS

25123 RM - DIA HOSP BERGA

CODI	RESUM	UTS	LONGITUT	AMPLADA	ALÇADA	QUANTITAT
00.01.06.05	<p>pa Control de Qualitat i Proves segons especificacions del Protocol del Control de Qualitat</p> <p>Control de Qualitat i Proves segons especificacions del Protocol del Control de Qualitat de les instal·lacions.</p> <p>Es dedicarà un import al menys del % del preu execució contracta (PEC) que la direcció d'execució de l'obra, que forma part de la DF, s'encarregarà de gestionar ordenant la realització d'assaigs i proves precises, segons la Llei d'Ordenació de l'edificació de 5 de novembre de 1999 i el plec de clàusules administratives (segons CTE).</p>					
	Planta Semisoterrani	1				1,00
						1,000
00.01.06.06	<p>pa Preparació de tota la documentació d'obra segons plec de condicions</p> <p>Preparació de tota la documentació d'obra de la instal·lació de instal·lacions segons plec de condicions generals i instruccions de la D.F., comprènent:</p> <ul style="list-style-type: none"> <li>- Plànols de detall i de muntatge en suport informàtic (AUTOCAD) segons indicacions de la D.F.</li> <li>- Plànols final d'obra de la instal·lació realment executada (3 còpies aprovades per la D.F.).</li> <li>- Memòries, bases de càlcul i càlculs, especificacions tècniques, estat d'amidaments finals i pressupost final actualitzats segons el realment executat (3 còpies aprovades per la D.F.).</li> <li>- Documentació final d'obra: proves realitzades, instruccions d'operació i manteniment, relació de subministradors, etc. (3 còpies aprovades per la D.F.).</li> </ul> <p>Aquesta partida s'haurà de respectar amb l'import indicat, no podent estar repartida en el conjunt de les partides del ppt. ni veure's disminuïda per la baixa que en el seu cas pugui afectar al pressupost.</p>					
	Planta Semisoterrani	1				1,00
						1,000
00.01.06.07	<p>pa Actuació badalot a coberta</p> <p>Fabricació i muntatge de badalot per instal·lacions en coberta, treballs consistents en:</p> <p>Parets a base de gero ceràmic amb acabat arrebossat i pintat. Coberta a base de matxiembrat ceràmic acabat arrebossat lliscat. Tot el conjunt inclou impermeabilització a base de pintura per exterior de cautxú solapant amb la pintura existent. S'inclouen forats, segellats i ajudes per al pas d'instal·lacions. El volum tindrà un tamany aproximat de 200x40x60cm en funció de les necessitats de les instal·lacions.</p>					
	Planta coberta	1				1,00
						1,000
<b>00.01.07</b>	<b>SEGURETAT I SALUT</b>					
XPA0Z0SS	<p>pa Partida alçada a justificar per la Seguretat i Salut a l'obra, en base a l'Estudi i el Pla de Seguretat</p> <p>Partida alçada a justificar per la Seguretat i Salut a l'obra general, en base a l'Estudi i el Pla de Seguretat i Salut, on s'inclou:</p> <ul style="list-style-type: none"> <li>01-Implantació d'obra.</li> <li>02-Equips de protecció individual.</li> <li>03-Equips de protecció col·lectiva</li> <li>04-Implantació provisional del personal d'obra</li> <li>05-Despeses de formació en seguretat i salut</li> <li>06-Despeses de control de salut</li> </ul>					
						1,000

## AMIDAMENTS

25123 RM - DIA HOSP BERGA

CODI	RESUM	UTS	LONGITUT	AMPLADA	ALÇADA	QUANTITAT
------	-------	-----	----------	---------	--------	-----------

### 00.01.08 CONTROL DE QUALITAT

00.01.08.01 pa Partida alçada a justificar control de qualitat

Execució del control de qualitat de l'obra mitjançant la presa de mostres, realització d'assaigs de materials en laboratori acreditat i execució de proves finals de recepció, d'acord amb el Pla de Control i la normativa vigent.

Inclou jornades tècniques per a l'execució de les proves en obra, emissió d'informes i certificats d'assaig, així com tots els mitjans auxiliars i despeses necessàries per a la seva correcta realització.

1,000

### 00.01.09 GESTIÓ DE RESIDUS

321421 pa Gestió de residus

Partida alçada en concepte de gestió de residus tant dels enderrocs de l'obra i excavació, com dels generats en el procés de construcció durant tot el procés constructiu. Inclouent moviment interior del residu per l'obra i l'edifici fins a ubicació d'acopi, separació, acopi segons el pla, càrrega, transport i gestió del residu en l'abocador autoritzat inclòs cànon, de tots els tipus de residus generats. S'inclouen els residus generats tant en l'enderroc com en la construcció.

1,000



## IV. PRESSUPOST

PRESSUPOST I AMIDAMENTS

25123 RM - DIA HOSP BERGA

CODI	RESUM	UTS	LONGITUT	AMPLADA	ALÇADA	QUANTITAT	PREU	IMPORT
00.01	RESSONÀNCIA MAGNÈTICA - PL. SEMISOTERRANI							
00.01.00	TREBALLS PREVIS I REPLANTEIG GENERAL							
00.01.00.01	ENDERROCS, DESMUNTATGES I TREBALLS PROVISIONALS							
P2140-PN03	u Arrencada portes metàl·liques i automàtiques,m.man.,càrr.man. Arrencada de portes metàl·liques i automàtiques de 4 a 7 m2 amb mitjans manuals i càrrega manual sobre camió o contenidor Porta RF	2				2,000		
						2,000	101,77	203,54
P2141-I6N7	u Arrencada persiana,enrotll.,inclos.mecan.+access.,m.man.,càrr.man. Arrencada de persiana enrotllable, inclosos mecanismes i accessoris, amb mitjans manuals i càrrega manual sobre camió o contenidor Finestres existents	3				3,000		
						3,000	15,32	45,96
P214T-4ROC	m2 Enderroc paredó ceràm.,gfins a 10 cm,m.man.,càrrega manual Enderroc de paredó de ceràmica fins a 10 cm de gruix, amb mitjans manuals i càrrega manual de runa sobre camió o contenidor Parets existents	1	9,70		3,72	36,08		
		1	2,20		3,72	8,18		
		1	3,00		3,72	11,16		
		1	5,10		3,72	18,97		
		1	4,20		3,72	15,62		
		1	3,00		3,72	11,16		
		1	3,00		3,72	11,16		
		1	3,80		3,72	14,14		
		1	4,10		3,72	15,25		
		1	2,00		3,72	7,44		
		1	1,50		3,72	5,58		
		1	3,30		3,72	12,28		
		1	2,40		3,72	8,93		
		1	1,70		3,72	6,32		
		1	2,20		3,72	8,18		
		1	1,40		3,72	5,21		
		1	3,00		3,72	11,16		
		1	3,00		3,72	11,16		
		1	4,50		3,72	16,74		
		1	5,15		3,72	19,16		
						253,880	9,04	2.295,08
P214I-PN09	m2 Enderroc cel ras+instal·lacions,m.manuals,càrr.man. Enderroc de cel ras fix i registrable de cartó guix o metall, fins i tot estructura portant metàl·lica despenjada, i instal·lacions existents a l'interior, lluminàries, sensors, xarxes, safates, etc., amb mitjans manuals i càrrega manual sobre camió o contenidor Cel ras existent	260,08				260,080		
		172,66				172,660		
						432,740	13,23	5.725,15
P2142-PN90	m2 Arrencada enrajolat i marbre,param.vert.,m.man.,càrrega manual Arrencada d'enrajolat i marbre en parament vertical, amb mitjans manuals i càrrega manual de runa sobre camió o contenidor Enrajolat passadís	1	65,00		1,10	71,50		
	Bany existents	2	6,70		2,20	29,48		
	Sala futur ecògraf	1	11,55		2,50	28,88		
	Sala mamògraf	1	15,70		2,50	39,25		
	Passadís sala futur ecògraf	1	5,60		1,10	6,16		
						175,270	14,21	2.490,59
P2142-PN01	m Arrencada perfil dec.,metall,fins a 30cm,m.man.,càrrega manual Arrencada de perfil rectangular metàl·lic de passadís, element decoratiu que ressegueix l'enrajolat ceràmic existent, amb mitjans manuals i càrrega manual de runa sobre camió o contenidor Perfil metàl·lic passadís	1	65,00			65,00		
		1	25,00			25,00		
						90,000	9,04	813,60

# PRESSUPOST I AMIDAMENTS

25123 RM - DIA HOSP BERGA

CODI	RESUM	UTS	LONGITUT	AMPLADA	ALÇADA	QUANTITAT	PREU	IMPORT
P21Q2-PN17	m Arrencada d'equipaments fixos,càrrega man/mec. Arrencada d'equipaments fixos, fins i tot calaixos i divisions de MDF, aixeteries, piques, instal·lacions i perfils, càrrega manual i mecànica de l'equipament i la runa sobre camió o contenidor Equipament existent	3 2	3,000 1,500			9,000 3,000		
						12,000	49,33	591,96
P21Q2-PN19	m Enderroc de mostrador,càrrega man/mec. Enderroc de mostrador d'informació, de mobles fixos,encimeres de pedra o quasevol material, fins i tot calaixos i divisions de MDF, vidre superior, instal·lacions i perfils, càrrega manual i mecànica de l'equipament i la runa sobre camió o contenidor Mostrador existent	1	3,000			3,000		
						3,000	70,02	210,06
P21GS-PN25	u Desmuntatge d'aparells sanitaris i accessoris per mitjans manuals,càrrega manual Desmuntatge d'aparells sanitaris i accessoris per mitjans manuals, inodor, rentamans i altres, mecanismes i desconnexió de les xarxes de subministrament i d'evacuació, amb mitjans manuals i càrrega manual de runa sobre camió o contenidor Lavabos Inodors Aigüera Plat de dutxa	4 4 1 1				4,000 4,000 1,000 1,000		
						10,000	17,67	176,70
P2140-PN26	u Arrencada full+bastim. Porta int.,m.man.,càrr.man. Arrencada de full i bastiment de porta interior amb mitjans manuals i càrrega manual sobre camió o contenidor Portes 1F	11				11,000		
						11,000	20,35	223,85
P214A-PN01	u Desmuntatge fulla,bastim.,access.,porta doble de vidre,sup.20 m2,m.man.,aplec p/reutilitz.+càrrega manual Desmuntatge de fulla, bastiment i accessoris de porta de dues fulles de vidre, de 20 m2 com a màxim, amb recuperació de ferramentes, amb mitjans manuals, aplec de material per a la seva reutilització o restauració i carrega de runa sobre camió o contenidor  Planta Soterrani	2				2,00		
						2,000	186,93	373,86
XPAUM003	pa Partida alçada a justificar per desmuntatge d'instal·lacions existents, corresponents a les especial Partida alçada a justificar per desmuntatge d'instal·lacions existents, corresponents a les especialitat de electricitat, comunicacions, fontaneria, sanejament, incendis, climatització canonades, climatització conductes. La partida inclou el desmuntatge, protecció dels equips e instal·lacions associades com els cablejats, conductes, canonades o suportacions, i la connexió i protecció dels circuits a mantenir en servei como sigui fontaneria, sanejament, gasos medicinals, climatització, incendis, electricitat, comunicacions, incòs l' emmagatzemament i re condicionament dels elements a aprofitar, i els altres a estacions de tractament, càrrega manual de runa sobre camió o contenidor							
						1,000	859,38	859,38
XPAUM004	pa Partida alçada a justificar per desmuntatge de les instal·lacions existents, corresponents a refreda Partida alçada a justificar per desmuntatge de les instal·lacions existents, corresponents a refredadores, calderes, dipòsits i climatitzadors i les especialitats de climatització canonades, climatització conductes i altres associades. Inclòs l' emmagatzemament i re condicionament dels elements a aprofitar i els altres a estacions de tractament							
						1,000	929,37	929,37

# PRESSUPOST I AMIDAMENTS

25123 RM - DIA HOSP BERGA

CODI	RESUM	UTS	LONGITUT	AMPLADA	ALÇADA	QUANTITAT	PREU	IMPORT
P2144-4RSA	m2 Desmuntatge vidre lam.seg.,g=5+5 mm,m.man.,càrrega man.mat.desm. Desmuntatge de vidre laminar de seguretat, de 5+5 mm de gruix, amb mitjans manuals i càrrega manual del material desmuntat sobre camió o contenidor Finestres existents	3	0,90		1,00	2,70		
						2,700	38,49	103,92
P2143-4RR3	m2 Arrencada pavim. Terratzo,m.man.,càrrega manual Arrencada de paviment de terratzo, amb mitjans manuals i càrrega manual de runa sobre camió o contenidor Zona RM	1			31,75	31,75		
						31,750	10,33	327,98
P221D-PN01	m3 Excav. Rasa instal.,h fins a 1 m,terreny tràns.(SPT >50),compres.,+terres deix.vora Excavació de rasa per a pas d'instal·lacions fins a 50 cm de fondària, en terreny de sòls de trànsit (SPT >50), realitzada amb compressor i amb les terres deixades a la vora; i posterior reblert i compactació amb terres seleccionades de la pròpia excavació, sense pedres amb mitjans mecànics.  Planta Semisoterrani - connexió banys i sala tècnica	1	10,00	0,50	0,50	2,50		
						2,500	102,19	255,48
PY03-6280U1R	u Forat inst.,D=de 5 a 20cm amb equips per a tall/broca de diamant, inclou càrrega manual de ru Forat en sostre per a pas d'instal·lacions, de 5 a 20 cm, amb equips per a tall/broca de diamant, inclou càrrega manual de runa sobre contenidor i transport de residus a instal·lació autoritzada de gestió de residus (PY03-628pn1). Tot segons especificacions del fabricant i normativa d'aplicació, plànols de projecte, memòria i/o plec de condicions tècniques, inclòs el subministrament de materials, accessoris, treballs, mitjans auxiliars, mesures de seguretat i salut i recursos necessaris per deixar la partida totalment acabada i en òptimes condicions de neteja i ordre. L'execució de la partida pot venir condicionada pels horaris que convinguin a la propietat, ja sigui degut al soroll o a activitats previstes o altres imprevistos que obliguin a aturar els treballs o separar-los en diferents fases.  Coberta	4				4,00		
						4,000	33,17	132,68
								15.759,16
								15.759,16
00.01.01	SISTEMA ESTRUCTURAL							
00.01.01.01	ESTRUCTURA							
00.01.01.01.03	IGNIFUGAT ESTRUCTURA EXISTENT							
P7D0-PN01	m2 Aïllament g=2,5cm,morter ignifug ciment+perlita+vermic.,500kg/m3,projec.elem.superf. Aïllament de gruix 2,5 cm, amb morter ignífug de ciment i perlita amb vermiculita, de 500 kg/m3 de densitat, projectat sobre elements superficials i lineals.  Forjat P00	1			260,08	260,08		
		1			172,66	172,66		
						432,740	19,38	8.386,50
								8.386,50
								8.386,50
								8.386,50

# PRESSUPOST I AMIDAMENTS

25123 RM - DIA HOSP BERGA

CODI	RESUM	UTS	LONGITUT	AMPLADA	ALÇADA	QUANTITAT	PREU	IMPORT
------	-------	-----	----------	---------	--------	-----------	------	--------

## 00.01.02 SISTEMES D'ENVOLVENT I ACABATS EXTERIORS

### 00.01.02.02 FUSTERIA EXTERIOR

PC1D-PN-4 m2 V4: Vidre Climalit oraé® PLANISTAR ONE\_STADIP 66.1 (16ARG) STADIP 66.1

Vidre tipus V4: DGU SG CLIMALIT ORAÉ® PLANISTAR ONE\_STADIP 66.1 (16ARG) STADIP 66.1 o equivalent, exterior de vidre estandar ORAÉ recuit 6+6 mm de gruix amb PVB STANDAR a l'interior i amb capa de baixa emissivitat i control solar PLANISTAR ONE, vidre interior estandar ORAÉ recuit 6+6 mm de gruix amb PVB STANDAR, separats per cambra farcida de gas argó al 90% de concentració de 16 mm de gruix. Fins i tot segellat amb silicona neutra. Fins i tot línies de senyalització per evitar cops d'impacte, amb làmina adhesiva translúcida o opaca, col·locada per la cara inferior de l'envidrament, d'acord amb el plànol de detall.

Tot segons especificacions del fabricant i normativa d'aplicació, plànols de projecte, memòria i/o plec de condicions tècniques, inclòs el subministrament de materials, accessoris, treballs, mitjans auxiliars, mesures de seguretat i salut i recursos necessaris per deixar la partida totalment acabada i en òptimes condicions de neteja i ordre.

Finestres	3	1,200	1,500	5,400		
				5,400	406,10	2.192,94
TOTAL 00.01.02.02.....						2.192,94
TOTAL 00.01.02.....						2.192,94

## 00.01.03 DIVISIONS I ACABATS INTERIORS

### 00.01.03.01 DIVISIONS I ELEMENTS INTERIORS PRIMARIS

#### 00.01.03.01.01 ENVANS I DIVISÒRIES

P6126-PN01 m2 D1 - Maó calat 290x140x100mm

D1 - Subministrament i col·locació de paret divisòria recolzada de gruix 14 cm, de maó calat, HD, categoria I, segons la norma UNE-EN 771-1, de 290x140x100 mm, per a revestir, col·locat amb morter 1:0,5:4 amb ciment CEM II. Resistència al foc EI-120min i aïllament acústic mínim 47dB. Inclou juntes de dilatació estructural Tipus Deflex Serie 23/W+B o equivalent. Inclòs minves del material.

Tot segons normativa d'aplicació i/o plànols de projecte inclòs el subministrament de materials, treballs i mitjans auxiliars per deixar la partida totalment acabada.

Planta Soterrani	1	30,25	3,72	112,53		
Planta Coberta	1	2,00	0,60	1,20		
				113,730	37,21	4.231,89

# PRESSUPOST I AMIDAMENTS

25123 RM - DIA HOSP BERGA

CODI	RESUM	UTS	LONGITUT	AMPLADA	ALÇADA	QUANTITAT	PREU	IMPORT
P653-PN01	<p>m2 D2 - Envà pl.guix laminat 2x13(N)+70/70H+2x13(N)</p> <p>D2 - Subministrament i col·locació d'envà de plaques de guix laminat format per estructura senzilla reforçada en H amb perfil·leria de planxa d'acer galvanitzat, amb un gruix total de l'envà de 122 mm, muntants cada 400 mm de 70 mm d'amplària i canals de 70 mm d'amplària, 2 plaques tipus estàndard (N) a cada cara de 13 mm de gruix cada una, fixades mecànicament i ànima de l'estructura reblerta en la seva totalitat amb llana mineral 70mm de gruix (densitat 30kg/m3). Resistència al foc EI-60min i aïllament acústic mínim de 53,5dB.</p> <p>Inclou juntes estanques/acústiques a tot el perímetre i reforç o suport universal de fusta, col·locat a l'interior de l'envà de guix laminat, per penjar mobiliari, equipament i/o accessoris, mitjançant un suport universal W234E de KNAUF o equivalent, amb tauler de fusta laminada, fixat mitjançant perfil·leria específica, de planxa d'acer galvanitzat, als muntants; segons prescripcions del fabricant.</p> <p>Inclou juntes de dilatació estructural Tipus Deflex Serie 23/W+B o equivalent. Inclòs minves del material.</p> <p>Inclou reforç o suport universal de fusta, col·locat a l'interior de l'envà de guix laminat, per penjar mobiliari, equipament i/o accessoris, mitjançant un suport universal W234E de KNAUF o equivalent, amb tauler de fusta laminada, fixat mitjançant perfil·leria específica, de planxa d'acer galvanitzat, als muntants; segons prescripcions del fabricant.</p> <p>Sistema homologat de la marca PLACO / KNAUF o equivalent, totalment acabat amb Nivell de Qualitat (Q1) per a acabats. Muntatge segons recomanacions del fabricant i instal·lador, per a la norma UNE 102043 i requisits CTE-DB HR.</p> <p>Tot segons normativa d'aplicació i/o plànols de projecte inclòs el subministrament de materials, treballs i mitjans auxiliars per deixar la partida totalment acabada.</p>							
	Planta Soterrani	1	36,80			3,72	136,90	
							136,900	51,46
								7.044,87

# PRESSUPOST I AMIDAMENTS

25123 RM - DIA HOSP BERGA

CODI	RESUM	UTS	LONGITUT	AMPLADA	ALÇADA	QUANTITAT	PREU	IMPORT
P653-PN02	<p>m2 D2.H - Envà pl.guix laminat 2x13(N)+70/70H+2x13(H1)</p> <p>D2H - Subministrament i col·locació d'envà de plaques de guix laminat format per estructura senzilla reforçada en H amb perfil·leria de planxa d'acer galvanitzat, amb un gruix total de l'envà de 122 mm, muntants cada 400 mm de 70 mm d'amplària i canals de 70 mm d'amplària, 2 plaques tipus estàndard (N) a una cara i dues plaques tipus hidròfuga (H) a l'altra de 13 mm de gruix cada una, fixades mecànicament i ànima de l'estructura reberta en la seva totalitat amb llana mineral 70mm de gruix (densitat 30kg/m3). Resistència al foc EI-60min i aïllament acústic mínim de 53,5dB.</p> <p>Inclou juntes estanques/acústiques a tot el perímetre i reforç o suport universal de fusta, col·locat a l'interior de l'envà de guix laminat, per penjar mobiliari, equipament i/o accessoris, mitjançant un suport universal W234E de KNAUF o equivalent, amb tauler de fusta laminada, fixat mitjançant perfil·leria específica, de planxa d'acer galvanitzat, als muntants; segons prescripcions del fabricant.</p> <p>Inclou juntes de dilatació estructural Tipus Deflex Serie 23/W+B o equivalent. Inclòs minves del material.</p> <p>Inclou reforç o suport universal de fusta, col·locat a l'interior de l'envà de guix laminat, per penjar mobiliari, equipament i/o accessoris, mitjançant un suport universal W234E de KNAUF o equivalent, amb tauler de fusta laminada, fixat mitjançant perfil·leria específica, de planxa d'acer galvanitzat, als muntants; segons prescripcions del fabricant.</p> <p>Sistema homologat de la marca PLACO / KNAUF o equivalent, totalment acabat amb Nivell de Qualitat (Q1) per a acabats. Muntatge segons recomanacions del fabricant i instal·lador, per a la norma UNE 102043 i requisits CTE-DB HR.</p> <p>Tot segons normativa d'aplicació i/o plànols de projecte inclòs el subministrament de materials, treballs i mitjans auxiliars per deixar la partida totalment acabada.</p>							
	Planta Soterrani	1	4,65			3,72	17,30	
							17,300	53,06
								917,94

# PRESSUPOST I AMIDAMENTS

25123 RM - DIA HOSP BERGA

CODI	RESUM	UTS	LONGITUT	AMPLADA	ALÇADA	QUANTITAT	PREU	IMPORT
P653-PN03	<p>m2 D2.HH - Envà pl.guix laminat 2x13(H)+70/70H+2x13(H1)</p> <p>D2H - Subministrament i col·locació d'envà de plaques de guix laminat format per estructura senzilla reforçada en H amb perfil·leria de planxa d'acer galvanitzat, amb un gruix total de l'envà de 122 mm, muntants cada 400 mm de 70 mm d'amplària i canals de 70 mm d'amplària, 2 plaques tipus hidròfuga (H) a cada cara de 13 mm de gruix cada una, fixades mecànicament i ànima de l'estructura reblerta en la seva totalitat amb llana mineral 70mm de gruix (densitat 30kg/m3). Resistència al foc EI-60min i aïllament acústic mínim de 53,5dB.</p> <p>Inclou juntes estanques/acústiques a tot el perímetre i reforç o suport universal de fusta, col·locat a l'interior de l'envà de guix laminat, per penjar mobiliari, equipament i/o accessoris, mitjançant un suport universal W234E de KNAUF o equivalent, amb tauler de fusta laminada, fixat mitjançant perfil·leria específica, de planxa d'acer galvanitzat, als muntants; segons prescripcions del fabricant.</p> <p>Inclou juntes de dilatació estructural Tipus Deflex Serie 23/W+B o equivalent. Inclòs minves del material.</p> <p>Inclou reforç o suport universal de fusta, col·locat a l'interior de l'envà de guix laminat, per penjar mobiliari, equipament i/o accessoris, mitjançant un suport universal W234E de KNAUF o equivalent, amb tauler de fusta laminada, fixat mitjançant perfil·leria específica, de planxa d'acer galvanitzat, als muntants; segons prescripcions del fabricant.</p> <p>Sistema homologat de la marca PLACO / KNAUF o equivalent, totalment acabat amb Nivell de Qualitat (Q1) per a acabats. Muntatge segons recomanacions del fabricant i instal·lador, per a la norma UNE 102043 i requisits CTE-DB HR.</p> <p>Tot segons normativa d'aplicació i/o plànols de projecte inclòs el subministrament de materials, treballs i mitjans auxiliars per deixar la partida totalment acabada.</p>							
	Planta Soterrani	1	5,55			3,72	20,65	
							20,650	53,98
								1.114,69
P6146-PN01	<p>m2 D3 -Paredó recolzat divis.7cm,supermaó 500x 200x70mm,LD,I UNE-EN 771-1,p/revestir,mort.ram paleta,M5</p> <p>Paredó recolzat divisòria de 7 cm de gruix, de supermaó de 500x200x70 mm, LD, categoria I, segons la norma UNE-EN 771-1, per a revestir, col·locat amb morter per a ram de paleta industrialitzat M 5 (5 N/mm2) de designació (G) segons la norma UNE-EN 998-2.</p> <p>Tot segons normativa d'aplicació i/o plànols de projecte inclòs el subministrament de materials, treballs i mitjans auxiliars per deixar la partida totalment acabada.</p>							
	Planta Soterrani	1	1,25			3,72	4,65	
							4,650	19,85
								92,30



PRESSUPOST I AMIDAMENTS

25123 RM - DIA HOSP BERGA

CODI	RESUM	UTS	LONGITUT	AMPLADA	ALÇADA	QUANTITAT	PREU	IMPORT
P653-PN04	<p>m2 T1 - Trasdossat pl.guix laminat 2x13(N)+46</p> <p>T1 - Subministrament i col·locació de trasdossat de plaques de guix laminat format per estructura senzilla reforçada en H amb perfil·leria de planxa d'acer galvanitzat, amb un gruix total de l'envà de 82 mm (72+10) resultant de l'arriostrament de muntants separats 400mm entre ells i canals necessaris per arriostrar els muntants mitjançant peces angulars que fixin l'ànima dels muntants i els murs de suportació, deixant entre l'estructura i el mur un espai mínim de 10mm, muntants cada 400 mm de 46 mm d'amplària i canals de 46 mm d'amplària, 2 plaques tipus estàndard (N) a una cara de 13 mm de gruix cada una, fixades mecànicament i ànima de l'estructura reberta en la seva totalitat amb llana mineral (densitat 30kg/m3). Resistència al foc EI-30min i increment d'aïllament acústic RA: 19dB, RAtr: 17dB. Inclou juntes estanques/acústiques a tot el perímetre i reforç o suport universal de fusta, col·locat a l'interior de l'envà de guix laminat, per penjar mobiliari, equipament i/o accessoris, mitjançant un suport universal W234E de KNAUF o equivalent, amb tauler de fusta laminada, fixat mitjançant perfil·leria específica, de planxa d'acer galvanitzat, als muntants; segons prescripcions del fabricant.</p> <p>Inclou juntes de dilatació estructural Tipus Deflex Serie 23/W+B o equivalent. Inclòs minves del material.</p> <p>Inclou reforç o suport universal de fusta, col·locat a l'interior de l'envà de guix laminat, per penjar mobiliari, equipament i/o accessoris, mitjançant un suport universal W234E de KNAUF o equivalent, amb tauler de fusta laminada, fixat mitjançant perfil·leria específica, de planxa d'acer galvanitzat, als muntants; segons prescripcions del fabricant.</p> <p>Sistema homologat de la marca PLACO / KNAUF o equivalent, totalment acabat amb Nivell de Qualitat (Q1) per a acabats. Muntatge segons recomanacions del fabricant i instal·lador, per a la norma UNE 102043 i requisits CTE-DB HR.</p> <p>Tot segons normativa d'aplicació i/o plànols de projecte inclòs el subministrament de materials, treballs i mitjans auxiliars per deixar la partida totalment acabada.</p>							
	Planta Soterrani	1	30,15			2,80	84,42	
							84,420	38,16
								3.221,47

# PRESSUPOST I AMIDAMENTS

25123 RM - DIA HOSP BERGA

CODI	RESUM	UTS	LONGITUT	AMPLADA	ALÇADA	QUANTITAT	PREU	IMPORT
P653-PN05	<p>m2 T1.H - Trasdossat pl.guix laminat 2x13(H)+46</p> <p>T1.H - Subministrament i col·locació de trasdossat de plaques de guix laminat format per estructura senzilla reforçada en H amb perfil·leria de planxa d'acer galvanitzat, amb un gruix total de l'envà de 82 mm (72+10) resultant de l'arriostrament de muntants separats 400mm entre ells i canals necessaris per arriostrar els muntants mitjançant peces angulars que fixin l'ànima dels muntants i els murs de suportació, deixant entre l'estructura i el mur un espai mínim de 10mm, muntants cada 400 mm de 46 mm d'amplària i canals de 46 mm d'amplària, 2 plaques tipus hidròfuga (H) a una cara de 13 mm de gruix cada una, fixades mecànicament i ànima de l'estructura reberta en la seva totalitat amb llana mineral (densitat 30kg/m3). Resistència al foc EI-30min i increment d'aïllament acústic RA: 19dB, RAtr: 17dB. Inclou juntes estanques/acústiques a tot el perímetre i reforç o suport universal de fusta, col·locat a l'interior de l'envà de guix laminat, per penjar mobiliari, equipament i/o accessoris, mitjançant un suport universal W234E de KNAUF o equivalent, amb tauler de fusta laminada, fixat mitjançant perfil·leria específica, de planxa d'acer galvanitzat, als muntants; segons prescripcions del fabricant.</p> <p>Inclou juntes de dilatació estructural Tipus Deflex Serie 23/W+B o equivalent. Inclòs minves del material.</p> <p>Inclou reforç o suport universal de fusta, col·locat a l'interior de l'envà de guix laminat, per penjar mobiliari, equipament i/o accessoris, mitjançant un suport universal W234E de KNAUF o equivalent, amb tauler de fusta laminada, fixat mitjançant perfil·leria específica, de planxa d'acer galvanitzat, als muntants; segons prescripcions del fabricant.</p> <p>Sistema homologat de la marca PLACO / KNAUF o equivalent, totalment acabat amb Nivell de Qualitat (Q1) per a acabats. Muntatge segons recomanacions del fabricant i instal·lador, per a la norma UNE 102043 i requisits CTE-DB HR.</p> <p>Tot segons normativa d'aplicació i/o plànols de projecte inclòs el subministrament de materials, treballs i mitjans auxiliars per deixar la partida totalment acabada.</p>							
	Planta Soterrani	2	2,00	2,50	10,00			
						10,000	43,12	431,20
P654-8MMS	<p>m2 Envà pl.guix lam.t+aïll.pl.llana roca,estruc.senzilla refor.H130mm / 400mm(70mm),2xF(15mm)+MW-roca R &gt;=1,622m2·K/W</p> <p>Envà de plaques de guix laminat amb aïllament de plaques de llana de roca format per estructura senzilla reforçada en H amb perfil·leria de planxa d'acer galvanitzat, amb un gruix total de l'envà de 130 mm, muntants cada 400 mm de 70 mm d'amplària i canals de 70 mm d'amplària, 2 plaques tipus resistent al foc (F) a cada cara de 15 mm de gruix cada una, fixades mecànicament i aïllament de plaques de llana mineral de roca de resistència tèrmica &gt;= 1,622 m2·K/W</p>							
	Passadís	1	2,50	3,72	9,30			
						9,300	74,30	690,99
TOTAL 00.01.03.01.01.....								17.745,35

# PRESSUPOST I AMIDAMENTS

25123 RM - DIA HOSP BERGA

CODI	RESUM	UTS	LONGITUT	AMPLADA	ALÇADA	QUANTITAT	PREU	IMPORT
------	-------	-----	----------	---------	--------	-----------	------	--------

## 00.01.03.01.02 FUSTERIA INTERIOR

### 00.01.03.01.02.01 PORTES DE FUSTA

PAQ8-PN02 u BAT/DM/90/HPL Porta 1full batent int. de fusta amb aplacat d'HPL,pas lliure de 900x2100 mm.

PBI-02 Subministrament i instal·lació de porta batent interior de fusta, per a un buit de pas lliure de 900x2100 mm.

Portes tipus en DM de 45mm de gruix, semisòlides revestides d'estratificat HPL (laminat d'alta pressió) de 0.80 mm. de gruix, perímetre protegit amb tac massís de compacte fenòlic en tot el perímetre de la porta. Maneta institucional amb placa quadrada model Sena sèrie INOS AISI 316L de Tesa ó equivalent, amb tractament superficial tipus biocida de Tesa ó equivalent.

- 1 Fulla batent, d'obertura cap a l'interior. Fulla de 970x2100 mm.

Fulla de fusta amb aplacat d'HPL de 3mm. (B-s1d0) per les dues cares. Color a definir per la DF.

- Bastiment de fusta.

- Tapajunts laterals d'HPL de 3mm de gruix i 100mm d'amplada, alçada de paviment fins a cel ras.

- Revestiment d'HPL en llinda de porta a l'exterior i interior, fins a cel ras.

- Marc de porta format per cercol Soleco tipus G (telescòpic) model EN-INT/EN-EXT d'acer galvanitzat gruix 1.5 mm lacat final al forn, RAL a escollir amb certificació QUALISTEELCOAT (màxima certificació contra la corrosió) per a col·locar després d'executar l'envà. Sistema per a enrasar la fulla amb el revestiment (obertura interior o exterior segons plànols). Sistema Knock-Down. Rivet de goma embutit per a evitar la vibració de la fulla. Inclou 3 pernss ocults regulables d'acer inox, classe 11 segons UNE 1935/2002 per a edificis d'elevat trànsit (6 Perns en portes de dues fulles) en obertura interior i bisagra Simonswerk Tectus amb desplaçament en obertura exterior.

Inclou els segellats perimetrals de la fusteria en els encontres amb la obra civil, part proporcional de tapajunts, bastiments, premarc, molles, topalls, gomes acústiques, llindes (de formigó prefabricat o ceràmiques, o metàl·liques) pany de cop i clau i mestrejament nivell 3.

\*Totes les fusteries per a pintar, seran pintades a l'esmalt sintètic a l'aigua, amb una capa segelladora i dues d'acabat (color a definir per la direcció facultativa).

\*Totes les mesures han de ser corroborades en obra. En cas de discrepàncies que afectin la correcta execució de l'obra o al resultat de les condicions tècniques de la mateixa, preguem es comuniquin amb la direcció d'obres.

Tot segons especificacions del fabricant i normativa d'aplicació, plànols de projecte, memòria i/o plec de condicions tècniques, inclòs el subministrament de materials, accessoris, treballs, mitjans auxiliars, mesures de seguretat i salut i recursos necessaris per deixar la partida totalment acabada i en òptimes condicions de neteja i ordre.

Planta Soterrani

4

4,000

4,000

1.081,23

4.324,92

# PRESSUPOST I AMIDAMENTS

25123 RM - DIA HOSP BERGA

CODI	RESUM	UTS	LONGITUT	AMPLADA	ALÇADA	QUANTITAT	PREU	IMPORT	
PAQ8-PN03	<p>u BAT/DM/90+30/HPL Porta 1full batent int. de fusta amb aplacat d'HPL,pas lliure de 1200 (90+30)x2100 mm.</p> <p>PBI-02 Subministrament i instal·lació de porta batent interior de fusta, dos fulles, per a un buit de pas lliure de 1200 (90+30)x2100 mm.</p> <p>Portes tipus en DM de 45mm de gruix, semisòlides revestides d'estratificat HPL (laminat d'alta pressió) de 0.80 mm. de gruix, perímetre protegit amb tac massís de compacte fenólic en tot el perímetre de la porta. Maneta institucional amb placa quadrada model Sena sèrie INOS AISI 316L de Tesa ó equivalent, amb tractament superficial tipus biocida de Tesa ó equivalent.</p> <p>- 2 Fulles batents, d'obertura cap a l'interior. Fulles de 900x2100 mm i 300x2100 mm.</p> <p>Fulla de fusta amb aplacat d'HPL de 3mm. (B-s1d0) per les dues cares. Color a definir per la DF.</p> <p>- Bastiment de fusta.</p> <p>- Tapajunts laterals d'HPL de 3mm de gruix i 100mm d'amplada, alçada de paviment fins a cel ras.</p> <p>- Revestiment d'HPL en llinda de porta a l'exterior i interior, fins a cel ras.</p> <p>- Marc de porta format per cercol Soleco tipus G (telescòpic) model EN-INT/EN-EXT d'acer galvanitzat gruix 1.5 mm lacat final al forn, RAL a escollir amb certificació QUALISTEELCOAT (màxima certificació contra la corrosió) per a col·locar després d'executar l'envà. Sistema per a enrasar la fulla amb el revestiment (obertura interior o exterior segons plànols). Sistema Knock-Down. Rivet de goma embutit per a evitar la vibració de la fulla. Inclou 3 pernys ocults regulables d'acer inox, clase 11 segons UNE 1935/2002 per a edificis d'elevat trànsit (6 Pernys en portes de dues fulles) en obertura interior i bisagra Simonswerk Tectus amb desplaçament en obertura exterior.</p> <p>Inclou els segellats perimetrals de la fusteria en els encontres amb la obra civil, part proporcional de tapajunts, bastiments, premarc, molles, topalls, gomes acústiques, llindes (de formigó prefabricat o ceràmiques, o metàl·liques) pany de cop i clau i mestrejament nivell 3.</p> <p>*Totes les fusteries per a pintar, seran pintades a l'esmalt sintètic a l'aigua, amb una capa segelladora i dues d'acabat (color a definir per la direcció facultativa).</p> <p>*Totes les mesures han de ser corroborades en obra. En cas de discrepàncies que afectin la correcta execució de l'obra o al resultat de les condicions tècniques de la mateixa, preguem es comuniquin amb la direcció d'obres.</p> <p>Tot segons especificacions del fabricant i normativa d'aplicació, plànols de projecte, memòria i/o plec de condicions tècniques, inclòs el subministrament de materials, accessoris, treballs, mitjans auxiliars, mesures de seguretat i salut i recursos necessaris per deixar la partida totalment acabada i en òptimes condicions de neteja i ordre.</p>								
	Planta Soterrani	1				1,000			
						1,000	1.098,21	1.098,21	

# PRESSUPOST I AMIDAMENTS

25123 RM - DIA HOSP BERGA

CODI	RESUM	UTS	LONGITUT	AMPLADA	ALÇADA	QUANTITAT	PREU	IMPORT	
PAQ8-PN10	<p>u BAT/DM/210/HPL Porta 2full batent int. de fusta amb aplacat d'HPL,pas lliure de 2100x2100 mm.</p> <p>PBD-05 Subministrament i instal·lació de porta batent doble interior de fusta, per un buit de pas lliure de 1800x2100 mm.</p> <p>Portes tipus en DM de 45mm de gruix, semisòlides revestides d'estratificat HPL (laminat d'alta pressió) de 0.80 mm. de gruix, perímetre protegit amb tac massís de compacte fenòlic en tot el perímetre de la porta. Maneta institucional amb placa quadrada model Sena sèrie INOS AISI 316L de Tesa ó equivalent, amb tractament superficial tipus biocida de Tesa ó equivalent.</p> <p>- 2 fulles batents, d'obertura cap a l'exterior. Fulles de 950x2500 mm.</p> <p>Fullas de fusta amb aplacat d'HPL de 3mm.(B-s1d0) per les dues cares.</p> <p>Color a definir per la DF.</p> <p>-Bastiment de fusta.</p> <p>-Tapajunts laterals d'HPL de 3mm de gruix i 100 d'amplada, alçada de paviments fins a cel ras.</p> <p>- Revestiment d'HPL en llinda de porta a l'exterior i interior, fins a cel ras.</p> <p>- Marc de porta format per cercol Soleco tipus G (telescòpic) model EN-INT/EN-EXT d'acer galvanitzat gruix 1.5 mm lacat final al forn, RAL a escollir amb certificació QUALISTEELCOAT (màxima certificació contra la corrosió) per a col·locar després d'executar l'envà. Sistema per a enrasar la fulla amb el revestiment (obertura interior o exterior segons plànols). Sistema Knock-Down. Rivet de goma embutit per a evitar la vibració de la fulla. Inclou 3 pernss ocults regulables d'acer inox, clase 11 segons UNE 1935/2002 per a edificis d'elevat trànsit (6 Perns en portes de dues fulles) en obertura interior i bisagra Simonswerk Tectus amb desplaçament en obertura exterior.</p> <p>Inclou els segellats perimetrals de la fusteria en els encontres amb la obra civil, part proporcional de tapajunts, bastiments, premarc, molles, topalls, gomes acústiques, llindes (de formigó prefabricat o ceràmiques, o metàl·liques) pany de cop i clau i mestrejament nivell 3.</p> <p>*Totes les fusteries per a pintar, seran pintades a l'esmalt sintètic a l'aigua, amb una capa segelladora i dues d'acabat (color a definir per la direcció facultativa).</p> <p>*Totes les mesures han de ser corroborades en obra. En cas de discrepàncies que afectin la correcta execució de l'obra o al resultat de les condicions tècniques de la mateixa, preguem es comuniquin amb la direcció d'obres.</p> <p>Tot segons especificacions del fabricant i normativa d'aplicació, plànols de projecte, memòria i/o plec de condicions tècniques, inclòs el subministrament de materials, accessoris, treballs, mitjans auxiliars, mesures de seguretat i salut i recursos necessaris per deixar la partida totalment acabada i en òptimes condicions de neteja i ordre.</p>								
Planta Soterrani						1,000			
						1,000	1.897.64	1.897.64	

## 25123 RM - DIA HOSP BERGA

00.01.03.01.02.02 PORTES TALLAFOC

20 febrero 2026

25123 RM - DIA HOSP BERGA

**00.01.03.01.02.03 PORTES DE VIDRE**

20 febrero 2026

# PRESSUPOST I AMIDAMENTS

25123 RM - DIA HOSP BERGA

CODI	RESUM	UTS	LONGITUT	AMPLADA	ALÇADA	QUANTITAT	PREU	IMPORT
<b>00.01.03.02 ACABATS INTERIORS</b>								
<b>00.01.03.02.01 PAVIMENTS</b>								
P9ZA-PN01	m2 Reparació.,polit,abrill. paviment terratzo/pedr. Reparació, polit i abrillantat del paviment de terratzo.  Tot segons normativa d'aplicació i/o plànols de projecte inclòs el subministrament de materials, treballs i mitjans auxiliars per deixar la partida totalment acabada.							
	Planta Soterrani	1				432,74	432,74	
							432,740	14,52
								6.283,38
P9PA-PN01	m2 V1 - Paviment vinílic homog. antiestàtic, inclou mitja canya V1 - Subministrament i col·locació de paviment vinílic homogeni antiestàtic de la casa TARKETT model OPTIMA de 2mm de gruix, color a definir per a la DF, amb acabat segellat de poliuretà, col·locat sobre suport existent de pols i humitat, inclosa capa de morter autonivellant i impermeable per aconseguir el grau d'humitat necessari, amb protecció de poliuretà PUR-Reinforced, amb classificació a l'ús 34/43 per a tràfic extra intens i amb un pes no superior als 2,8 kg/m2. Inclòs possible pulit de superfície d'acabat de formigó o terratzo per a la col·locació del nou paviment. Amb certificació ecològica ISO 14001, EMAS (Normativa Europea) i la màxima classificació en sostenibilitat Certificació BRE- Classe A, així com l'Standard Quality ISO 9001 amb resistència al foc Bfl s1. Incloses juntes termo-segellades en calent. S'inclou sòcol mitja canya de fins a 15cm d'alçada i perfil·leria d'acer inoxidable AISI 316 (perfil tipus T o L o pletina), per a canvis de paviment, aixecament de junta de dilatació estructural Tipus Deflex Serie 446 o equivalent i segellat, impermeabilització en buneres. S'inclouen els mitjans auxiliars necessaris per assecat de paviment de formigó per a aconseguir el grau d'humitat òptim per a la seva col·locació. Inclou col·locació de junta elastomèrica EMACO per a juntes de dilatació. Inclòs minves del material.  Sistema constructiu complet homologat i certificat pel fabricant i l'instal·lador. Tot segons normativa d'aplicació i/o plànols de projecte inclòs el subministrament de materials, treballs i mitjans auxiliars per deixar la partida totalment acabada.							
	Planta Soterrani	1				67,60	67,60	
							67,600	50,24
								3.396,22



# PRESSUPOST I AMIDAMENTS

25123 RM - DIA HOSP BERGA

CODI	RESUM	UTS	LONGITUT	AMPLADA	ALÇADA	QUANTITAT	PREU	IMPORT
P9PA-PN04	<p>m2 V1B - Paviment vinílic homog. antiestàtic, inclou mitja canya</p> <p>V1 - Subministrament i col·locació de paviment vinílic homogeni antiestàtic de la casa TARKETT model OPTIMA de 2mm de gruix, color a definir per a la DF, amb acabat segellat de poliuretà, col·locat sobre suport exent de pols i humitat, inclosa capa de morter autonivellant i impermeable per aconseguir el grau d'humitat necessari, amb protecció de poliuretà PUR-Reinforced, amb classificació a l'ús 34/43 per a tràfic extra intens i amb un pes no superior als 2,8 kg/m2. Inclòs possible pulit de superfície d'acabat de formigó o terratzo per a la col·locació del nou paviment. Amb certificació ecològica ISO 14001, EMAS (Normativa Europea) i la màxima classificació en sostenibilitat Certificació BRE- Classe A, així com l'Standard Quality ISO 9001 amb resistència al foc Bfl s1. Incloses juntes termo-segellades en calent. S'inclou sòcol mitja canya de fins a 15cm d'alçada i perfil·leria d'acer inoxidable AISI 316 (perfil tipus T o L o pletina), per a canvis de paviment, aixecament de junta de dilatació estructural Tipus Deflex Serie 446 o equivalent i segellat, impermeabilització en buneres. S'inclouen els mitjans auxiliars necessaris per assecat de paviment de formigó per a aconseguir el grau d'humitat òptim per a la seva col·locació. Inclou col·locació de junta elastomèrica EMACO per a juntes de dilatació. Inclòs minves del material.</p> <p>Sistema constructiu complet homologat i certificat pel fabricant i l'instal·lador.</p> <p>Tot segons normativa d'aplicació i/o plànols de projecte inclòs el subministrament de materials, treballs i mitjans auxiliars per deixar la partida totalment acabada.</p>							
	Planta Soterrani	1				35,55	35,55	
							35,550	50,24
								1.786,03

# PRESSUPOST I AMIDAMENTS

25123 RM - DIA HOSP BERGA

CODI	RESUM	UTS	LONGITUT	AMPLADA	ALÇADA	QUANTITAT	PREU	IMPORT
P9PA-PN03	<p>m2 V3 - Paviment vinílic homog. antilliscant, inclou mitja canya o sòcol 1,5m</p> <p>V3 - Subministrament i col·locació de paviment vinílic homogeni antilliscant de la casa TARKETT model OPTIMA de 2mm de gruix, color a definir per a la DF, amb una resistència al lliscament de R10 segons la norma DIN 51130, classificació a l'ús 34-43 i amb resistència al foc Bfl s1, amb acabat segellat de poliuretà, col·locat sobre suport exent de pols i humitat, inclosa capa de morter autonivellant i impermeable per aconseguir el grau d'humitat necessari, amb protecció de poliuretà PUR-Reinforced, amb classificació a l'ús 34/43 per a tràfic extra intens i amb un pes no superior als 2,8 kg/m2. Inclòs possible pulit de superfície d'acabat de formigó o terratzo per a la col·locació del nou paviment. Amb certificació ecològica ISO 14001, EMAS (Normativa Europea) i la màxima classificació en sostenibilitat Certificació BRE- Classe A, així com l'Standard Quality ISO 9001. Inclou juntes termosegellades en calent. S'inclou sòcol mitja canya de fins a 15cm d'alçada i perfil·leria d'acer inoxidable AISI 316 (perfil tipus T o L o pletina), per a canvis de paviment, aixecament de junta de dilatació estructural Tipus Deflex Serie 446 o equivalent i segellat, impermeabilització en bunes. S'inclou també a la zona de banys sòcol de mitja canya de fins a 1,50 m. S'inclouen els mitjans auxiliars necessaris per assecat de paviment de formigó per a aconseguir el grau d'humitat òptim per a la seva col·locació. Inclou col·locació de junta elastomèrica EMACO per a juntes de dilatació. Inclòs minves del material.</p> <p>Inclou pujada de paviment en paret vertical de banys, en punts indicats a documentació gràfica</p> <p>Sistema constructiu complet homologat i certificat pel fabricant i l'instal·lador.</p> <p>Tot segons normativa d'aplicació i/o plànols de projecte inclòs el subministrament de materials, treballs i mitjans auxiliars per deixar la partida totalment acabada.</p>							
	Planta Soterrani	1				7,80	7,80	
							7,800	54,41
								424,40
P9U9-PN01	<p>m Sòcol Tipus Trusplas</p> <p>Sòcol tipus trusplás acabat, alçada i color a definir per la DF, col·locat amb adhesiu. Tot segons normativa d'aplicació i/o plànols de projecte incloent l'acabat del material amb xorrejat de partícules de sílice, el subministrament de materials, treballs i mitjans auxiliars per a deixar la partida totalment acabada. Inclòs minves del material.</p> <p>Tot segons normativa d'aplicació i/o plànols de projecte inclòs el subministrament de materials, treballs i mitjans auxiliars per deixar la partida totalment acabada.</p>							
	Planta Semisoterrani	1				6,30	6,30	
	*Previsió	1				50,00	50,00	
							56,300	10,04
								565,25
P4SA-PN01	<p>m2 Ref.forj.+cap.compr..g=5cm,malla el.b/corrug. 15x15cm,D=5mm,0,06m3/m2 formigó per armar +addit. Hidròfug HA - 30 / F / 10 / xC1</p> <p>Reforç de forjat amb capa de compressió de 5 cm de gruix, amb malla electrosoldada de barres corrugades d'acer de 15x15 cm, de 5 i 5 mm de D i una quantia de 0,06 m3/m2 de formigó per armar amb additiu hidròfug HA - 30 / F / 10 / xC1 amb una quantitat de ciment de 300 kg/m3 i relació aigua ciment =&lt; 0.6, abocat amb bomba, amb recolzament a paret amb regates de 5 cm de fondària i 20 cm d'amplària a cada entrebigat amb connectors laminats en calent formats per perfil d'acer per a estructures, units a les biguetes a l'obra amb soldadura, càrrega manual de runa sobre camió o contenidor</p>							
	Planta Soterrani	1				31,75	31,75	

# PRESSUPOST I AMIDAMENTS

25123 RM - DIA HOSP BERGA

CODI	RESUM	UTS	LONGITUT	AMPLADA	ALÇADA	QUANTITAT	PREU	IMPORT
						31,750	29,72	943,61
TOTAL 00.01.03.02.01.....								13.398,89

## 00.01.03.02.02 CEL RAS I SOSTRES

P846-PN01 m2 TC1 - Cel ras continu estàndard de cartró guix 15mm

F1 - Subministrament i col·locació de cel ras continu de plaques de guix laminat tipus estàndard (A), per a revestir, de 15 mm de gruix i vora afinada (BA), amb entramat ocult d'acer galvanitzat format per perfils col·locats cada 600 mm fixats al sostre mitjançant vareta de suspensió cada 1,2 m, per a una alçària de cel ras de 4 m com a màxim, perfils secundari CD 47x17 col·locats cada 500 mm, canal de 48mm fixada al perímetre per recollir el perfil primari SR, junta estanca/acústica, vareta de suspensió M6 cada 700mm; fixacions mecàniques tacs tipus SPIT GRIP L M6x25, totalment executat per una qualitat d'acabat Nivell 3 (Q3). Inclou la part proporcional de mecanitzats i perforacions necessàries per a la posterior col·locació de qualsevol element encastat (llumeneres, reixes, difusors, etc). Inclou la part proporcional de formació de junt de control cada 15m de cel ras continu. Inclou juntes de dilatació estructural Tipus Deflex Serie 23/W+B o equivalent. Inclou la implementació del perfil "ombra" tipus Z, d'acer galvanitzat, lacat blanc, en les trobades amb els envans o mampares. La vareta haurà de quedar a una distància màxima de 15cm vers als perímetres. Inclosa la complexitat per la seva col·locació en zones amb instal·lacions existents. Inclòs minves del material.

Sistema constructiu complet homologat i certificat pel fabricant i l'instal·lador. Instal·lació segons Normativa Intersectorial de ATEDY (2011): "Sistemas constructivos de placa de yeso laminado" y requisitos del CTE-DB HR.

Es considera cel ras continu a totes aquelles zones d'amplada superior a 60cm.

Tot segons normativa d'aplicació i/o plànols de projecte inclòs el subministrament de materials, treballs i mitjans auxiliars per deixar la partida totalment acabada.

Planta Soterrani	1	57,65	57,65		
	1	7,65	7,65		
			65,300	38,34	2.503,60

# PRESSUPOST I AMIDAMENTS

25123 RM - DIA HOSP BERGA

CODI	RESUM	UTS	LONGITUT	AMPLADA	ALÇADA	QUANTITAT	PREU	IMPORT
P846-PN03	<p>m2 TC2 - Cel ras continu hidròfug de cartró guix 15mm</p> <p>F7 - Subministrament i col·locació de cel ras continu de plaques de guix laminat tipus hidròfuga (H), per a revestir amb acabat llis pintat antihumitat, resistent a l'aigua, de 15 mm de gruix i vora afinada (BA), amb entramat estructura senzilla d'acer galvanitzat format per perfils col·locats cada 600 mm fixats al sostre mitjançant vareta de suspensió cada 1,2 m, per a una alçària de cel ras de 4 m com a màxim, perfils secundari CD 47x17 col·locats cada 500 mm, canal de 48mm fixada al perímetre per recollir el perfil primari SR, junta estanca/acústica, vareta de suspensió M6 cada 700mm; fixacions mecàniques tacs tipus SPIT GRIP L M6x25, totalment executat per una qualitat d'acabat Nivell 3 (Q3). Inclou la part proporcional de mecanitzats i perforacions necessàries per a la posterior col·locació de qualsevol element encastrat (llumeneres, reixes, difusors,etc). Inclou la part proporcional de formació de junt de control cada 15m de cel ras continu. Inclou juntes de dilatació estructural Tipus Deflex Serie 23/W+B o equivalent. Inclou la implementació del perfil "ombra" tipus Z, d'acer galvanitzat, lacat blanc, en les trobades amb els envans o mampares. La vareta haurà de quedar a una distància màxima de 15cm vers als perímetres. Inclosa la complexitat per la seva col·locació en zones amb instal·lacions existents. Inclòs minves del material.</p> <p>Sistema constructiu complet homologat i certificat pel fabricant i l'instal·lador. Instal·lació segons Normativa Intersectorial de ATEDY (2011): "Sistemas constructivos de placa de yeso laminado" y requisitos del CTE-DB HR.</p> <p>Tot segons normativa d'aplicació i/o plànols de projecte inclòs el subministrament de materials, treballs i mitjans auxiliars per deixar la partida totalment acabada.</p>							
	Planta Soterrani	1				7,80	7,80	
							7,800	42,07
								328,15
P846-PN04	<p>m2 TC3 - Cel ras continu fonoabsorbent rigstone 8-15/20 activair</p> <p>Cel ras de plaques fonoabsorbents amb perforacions realitzades mitjançant punxonament i tecnologia activ'air de la serie rigitone 8-15/20 de placo. Inclou sistema fix i suspensió amb filferro galvanitzat fixat amb tacs i cargols a l'estructura.</p> <p>Sistema constructiu complet homologat i certificat pel fabricant i l'instal·lador. Instal·lació segons Normativa Intersectorial de ATEDY (2011): "Sistemas constructivos de placa de yeso laminado" y requisitos del CTE-DB HR. Es considera cel ras continu a totes aquelles zones d'amplada superior a 60cm.</p> <p>Tot segons normativa d'aplicació i/o plànols de projecte, inclosos tots aquells materials, elements, accesoris, mitjans auxiliars i recursos necessaris per a deixar la partida totalment acabada.</p>							
	Planta Soterrani	1				46,85	46,85	
							46,850	86,01
								4.029,57

# PRESSUPOST I AMIDAMENTS

25123 RM - DIA HOSP BERGA

CODI	RESUM	UTS	LONGITUT	AMPLADA	ALÇADA	QUANTITAT	PREU	IMPORT
P84J-PN01	<p>m2 TP1 - Cel ras registrable 600x600x15mm</p> <p>Subministrament i col·locació de cel ras registrable de plaques de guix lami- nat amb acabat llis, 600x 600 mm i 15 mm de gruix, model gyptone Base 31 Activ'Air de Placo o equivalent, sistema desmuntable amb estructura d'acer galvanitzat semiocult format per perfils principals amb forma de T in- vertida de 15 mm de base col·locats cada 1,2 m i fixats al sostre mitjançant vareta de suspensió cada 1,2 m, amb perfils secundaris col·locats formant retícula de 600x 600 mm, per a una alçària de cel ras de 4 m com a màxim. Inclou perfil doble tipus Z i/o ombra en la trobada amb envans. Inclou la part proporcional de mecanitzats, perforacions i reforços necessàries per a la posterior col·locació de qualsevol element encastat (llumeneres, reixes, difusors...). Inclou juntes de dilatació estructural Tipus Deflex Serie 23/W+B o equivalent. Inclosa la complexitat per la seva col·locació en zones amb instal·lacions existents. Inclòs minves del material.</p> <p>Sistema constructiu complet homologat i certificat pel fabricant i l'instal·la- dor.</p> <p>Tot segons normativa d'aplicació i/o plànols de projecte inclòs el subminis- trament de materials, treballs i mitjans auxiliars per deixar la partida total- ment acabada.</p>							
	Planta Soterrani	1				33,80	33,80	
							33,800	42,63
								1.440,89
P845-PN01	<p>m2 TB1 - Cel ras registrable acústic de plaques alumini de 300mm i long variable</p> <p>F4 - Subministrament i col·locació de cel ras registrable acústic de plaques d'alumini 0,6mm pre-lacades, d'ample 300mm i longitud variable segons amplada de passadís o espais, amb perforacions de 2,5mm de diàmetre, amb vel negre o a definir per a la DF d'absorció acústica final <math>\alpha_w=0,80</math>, mo- del Gab Standard Autoportant de Gabelex o equivalent, plaques recolza- des sobre perfil·leria perimetral en ambdós costats, amb perfil T-Quick-Lock o equivalent i perfil Z a paret tipus Z Saw L 42 1,5mm o equivalent, fixades mecànicament al parament mitjançant cargoleria; i amb un sistema de cli- patge de plàstic per a l'ajustament entre safates per a permetre la registra- bilitat del cel ras alhora que la seva estabilitat. El marge perimetral de les safates sense perforar serà de 10 mm. (+/- 1,5 mm). Resistència al foc Eu- roclasse A1. Color blanc o a definir per la DF. Inclou plaques de llana de ro- ca de 15mm d'espessor i 18kg/m3 de densitat per complir els requeriments Classe C d'absorció acústica (alçada plènum 40cm mínim). Sistema des- muntable segons detall de projecte, totalment muntat, inclosa formació de pas d'instal·lacions i reforç de les safates per a la col·locació dels mecanis- mes d'instal·lacions si fos necessari, replanteig de lluminàries, segellats ge- neral i segellat de les guies perimetrals amb els paraments verticals, peces de remat, etc. Inclòs p.p. de perfil tipus "Omega" d'alumini extrusionat i sotmès a un tractament tèrmic tipus T5 i la p.p. de la cargoleria i/o mun- tants d'alumini per a la seva fixació al forjat o al parament. Inclou juntes de dilatació estructural Tipus Deflex Serie 23/W+B o equivalent. Inclòs minves del material.</p> <p>Sistema constructiu complet homologat i certificat pel fabricant i l'instal·la- dor.</p> <p>Tot segons normativa d'aplicació i/o plànols de projecte inclòs el subminis- trament de materials, treballs i mitjans auxiliars per deixar la partida total- ment acabada.</p>							
	Planta Soterrani	1				40,80	40,80	
							40,800	82,24
								3.355,39

# PRESSUPOST I AMIDAMENTS

25123 RM - DIA HOSP BERGA

CODI	RESUM	UTS	LONGITUT	AMPLADA	ALÇADA	QUANTITAT	PREU	IMPORT
P846-PN02	<p>m Formació de faixa linial, per una amplària màxima de 80cm, de guix laminat, tipus estàndard (A)</p> <p>Formació de faixa linial, per una amplària màxima de 80cm, de guix laminat, tipus estàndard (A), per a revestir, amb placa de 15 mm de gruix i vora afinada (BA), amb entramat estructura senzilla, en una direcció, d'acer galvanitzat, mitjançant perfil 47/17 col·locats amb una separació màxima de 600mm, vareta de suspensió M6 cada 700mm; fixacions mecàniques tacs tipus SPIT GRIP L M6x30 (amb tacs tipus FISCHER KD o equivalent en zones de revoltó buit), totalment executat per una qualitat d'acabat Nivell 3 (Q3). Inclou la part proporcional de mecanitzats i perforacions necessàries per a la posterior col·locació de qualsevol element encastrat (llumeneres, reixes, difusors,...). Inclou la part proporcional de formació de junt de control cada 15m de cel ras continu. Inclou juntes de dilatació estructural Tipus Deflex Serie 23/W+B o equivalent. La vareta haurà de quedar a una distància màxima de 15cm vers als perímetres. Inclosa la complexitat per la seva col·locació en zones amb instal·lacions existents. Inclòs minves del material.</p> <p>Sistema constructiu complet homologat i certificat pel fabricant i l'instal·lador. Instal·lació segons Normativa Intersectorial de ATEDY (2011): "Sistemas constructivos de placa de yeso laminado" y requisitos del CTE-DB HR.</p> <p>Tot segons normativa d'aplicació i/o plànols de projecte inclòs el subministrament de materials, treballs i mitjans auxiliars per deixar la partida totalment acabada.</p>							
	Planta Soterrani	1	24,15			24,15		
		1	25,70			25,70		
						49,850	26,38	1.315,04
P84N-PN02	<p>m Formació de tabica</p> <p>Formació de tabica segons dibuix del plànol de projecte (segons DG), amb placa de cartró guix de 12,5 mm de gruix de fins a 80cm d'alçada, col·locades mitjançant sistema d'entramat d'acer galvanitzat d'estructura doble perfils CD60/27 col·locats cada 300 mm, perfil U30, perfils d'entroncament per a 90°, forquetes especials T60, abraçadora T60, vareta de suspensió rosçada D6mm cada 700mm i recolzament perimetral mitjançant canal 48 fixat al perímetre; fixacions mecàniques (amb tacs tipus FISCHER KD o equivalent en zones de revoltó buit, i tacs tipus SPIT GRIP L o equivalent en zones massisses de formigó); totalment executat per una qualitat d'acabat Nivell 3 (Q3). Inclou tots els perfils especials per aconseguir l'arriostament del cortiner. Inclou la part proporcional de formació de junt de control cada 15m de cel ras continu. Inclou juntes de dilatació estructural Tipus Deflex Serie 23/W+B o equivalent. Inclòs la complexitat per la seva col·locació amb instal·lacions existents. Tot segons detalls de projecte. Inclòs minves del material.</p> <p>Sistema constructiu complet homologat i certificat pel fabricant i l'instal·lador. Instal·lació segons Normativa Intersectorial de ATEDY (2011): "Sistemas constructivos de placa de yeso laminado" y requisitos del CTE-DB HR.</p> <p>Tot segons normativa d'aplicació i/o plànols de projecte inclòs el subministrament de materials, treballs i mitjans auxiliars per deixar la partida totalment acabada.</p>							
	Planta Soterrani	1	8,40			8,40		
		1	14,29			14,29		
						22,690	20,04	454,71

# PRESSUPOST I AMIDAMENTS

25123 RM - DIA HOSP BERGA

CODI	RESUM	UTS	LONGITUT	AMPLADA	ALÇADA	QUANTITAT	PREU	IMPORT
P89I-PN02	<p>m2 Pintura horitzontal plàstica llis+segelladora+2acab.</p> <p>Pintat de parament horitzontal, amb pintura plàstica, 19-600 VALÓN EX-TRAMATE de CIN-VALENTINE(reacció al foc A2-s1, d0), acabat llis, amb una capa prèvia mitjançant l'aplicació d'un fons fixador a l'aigua (ref. A0-180) diluït 1:6 per uniformitzar l'absorció i obtenir un millor acabat i dues o tres capes d'acabat, en funció del color escollit. Disposició del Certificat A+ de qualitat de l'aire interior.</p> <p>Tot segons normativa d'aplicació i/o plànols de projecte inclòs el subministrament de materials, treballs i mitjans auxiliars per deixar la partida totalment acabada.</p>							
	TC1	1				73,30	73,30	
	TC2	1				7,80	7,80	
	TC3	1				46,85	46,85	
	Faixa	1	49,85	0,80			39,88	
	Tabica	1	8,40	0,50			4,20	
							172,030	6,85
								1.178,41
P840-PN01	<p>u Trapa o registre estanc per a cel ras model TRAPA REVO ESTANCA P/A</p> <p>Subministrament i col·locació de trapa o registre estanc per a cel ras model TRAPA REVO ESTANCA P/A de KNAUF, estanca a l'aire i a la pols segons UNE EN 1026+12207, format per portella de 600x600mm amb marc d'alumini i fulla de placa plaques de guix laminat tipus estàndard (A) amb un gruix total de 12,5 mm com a màxim, tanca de pressió i dispositiu de retenció, col·locat amb perfil·leria d'acer galvanitzat; totalment executat per una qualitat d'acabat Nivell 3 (Q3). Inclou tots els accessoris i peces especials necessaris per a la seva col·locació i correcte funcionament. Inclòs minves del material.</p> <p>Tot segons normativa d'aplicació i/o plànols de projecte inclòs el subministrament de materials, treballs i mitjans auxiliars per deixar la partida totalment acabada.</p>							
	Previsió Planta Soterrani	10				10,00		
						10,000	81,44	814,40
P4Z6-PN01	<p>m Perfil de suportació Il·luminària lineal</p> <p>Subministrament i col·locació de subestructura de reforç per a fixació de lluminària lineal. Inclòs minves del material.</p> <p>Sistema constructiu complet homologat i certificat pel fabricant i l'instal·lador.</p> <p>Tot segons normativa d'aplicació i/o plànols de projecte inclòs el subministrament de materials, treballs i mitjans auxiliars per deixar la partida totalment acabada.</p>							
	Planta Soterrani	1	37,20			37,20		
						37,200	14,89	553,91
	TOTAL 00.01.03.02.02.....							15.974,07

# PRESSUPOST I AMIDAMENTS

25123 RM - DIA HOSP BERGA

CODI	RESUM	UTS	LONGITUT	AMPLADA	ALÇADA	QUANTITAT	PREU	IMPORT
------	-------	-----	----------	---------	--------	-----------	------	--------

## 00.01.03.02.03 REVESTIMENTS VERTICALS

P815-PN01	m2	R3 - Enguixat reglejat,vert.int.h<3m,B1,lliscat A						
		R3 - Enguixat reglejat sobre parament vertical interior, a 3,00 m d'alçària, com a màxim, amb guix B1, acabat lliscat amb escaiola A segons la norma UNE-EN 13279-1 amb un gruix mínim de 15mm. Tot segons normativa d'aplicació i/o plànols de projecte inclòs el subministrament de materials, treballs i mitjans auxiliars per deixar la partida totalment acabada.						
	Planta Soterrani	1	6,30			2,00	12,60	
	*Previsió	1				50,00	50,00	
							62,600	17,15
								1.073,59
P862-PN01	m2	R4.1 - Revestiment mural de policarbonat 1,7mm color blanc						
		R4 - Subministrament i col·locació de revestiment mural de policarbonat/ABS compacte de colors a definir per la DF, de 1,7mm d'espessor mínim, ignífug Bs1d0, tipus Lexan Cliniwall, acabat Grade B6206, o equivalent. Fixat mitjançant encolat amb cola acrílica i juntes entre panells realitzada mitjançant junta termosellada o silicona de color a joc amb la gamma. Colors a definir per DF i segons indicacions a plànols de materials, alçats, seccions interiors i detalls de sales. Inclòs perfil de remat amb sòcol o mitja canya, segons plànols de detall. Inclòs minves del material. Sistema constructiu complet homologat i certificat pel fabricant i l'instal·lador. Tot segons normativa d'aplicació i/o plànols de projecte inclòs el subministrament de materials, treballs i mitjans auxiliars per deixar la partida totalment acabada.						
	Planta Soterrani	1	14,95			2,30	34,39	
							34,390	63,64
								2.188,58
P862-PN02	m2	R4.2 - Revestiment mural de policarbonat 1,7mm color gris						
		R4 - Subministrament i col·locació de revestiment mural de policarbonat/ABS compacte de colors a definir per la DF, de 1,7mm d'espessor mínim, ignífug Bs1d0, tipus Lexan Cliniwall, acabat Grade B6206, o equivalent. Fixat mitjançant encolat amb cola acrílica i juntes entre panells realitzada mitjançant junta termosellada o silicona de color a joc amb la gamma. Colors a definir per DF i segons indicacions a plànols de materials, alçats, seccions interiors i detalls de sales. Inclòs perfil de remat amb sòcol o mitja canya, segons plànols de detall. Inclòs minves del material. Sistema constructiu complet homologat i certificat pel fabricant i l'instal·lador. Tot segons normativa d'aplicació i/o plànols de projecte inclòs el subministrament de materials, treballs i mitjans auxiliars per deixar la partida totalment acabada.						
	Planta Soterrani	1	14,95			2,30	34,39	
		1	12,55			2,50	31,38	
							65,770	63,64
								4.185,60



PRESSUPOST I AMIDAMENTS

25123 RM - DIA HOSP BERGA

CODI	RESUM	UTS	LONGITUT	AMPLADA	ALÇADA	QUANTITAT	PREU	IMPORT
------	-------	-----	----------	---------	--------	-----------	------	--------

P83E7-PN01

m2 R6.1 - Revestiment HPL 6 mm blanc

R6 - Subministrament i col·locació de revestiment interior amb panell laminat decoratiu d'alta pressió HPL, tipus ignífug i d'aplicació general (CGF), de 6 mm de gruix, per a ús interior segons UNE-EN 438-4, comportament al foc B-s2, d0, cantell recte, amb una cara decorativa, acabat color llis, textura llisa semi-mat, i especejament a definir per a la DF, col·locat adherit sobre parament vertical amb llata de fusta i adhesiu estructural de poliuretà monocomponent, emprimació i cinta adhesiva de doble cara (Sistema complet SIKATAACK® PANEL) sobre llatres de HPL de 8 mm de gruix (reacció al foc B-s1, d0) fixades mecànicament al parament vertical amb cargols auto-roscants coincidint amb l'estructura dels muntants de l'envà de guix laminat, o en cas que algunes llatres s'hagin de fixar entre muntants caldrà utilitzar fixacions amb tac DUOPOWER de FISCHER per a guix laminat. Separació entre panells segons recomanacions de cada fabricant. Junt entre plaques HPL de 8mm, i amb paviment o cel ras de 8 a 10mm. Formació de cantonades mitjançant pletina d'acer inoxidable sorrejat de 150x10mm adherit i fixat mecànicament al suport. Inclòs minves del material.

Sistema constructiu complet homologat i certificat pel fabricant i l'instal·lador.

Tot segons normativa d'aplicació i/o plànols de projecte inclòs el subministrament de materials, treballs i mitjans auxiliars per deixar la partida totalment acabada.

Planta Soterrani	1	2,85	3,15	8,98	
	1	7,30	2,20	16,06	
	1	30,95	2,70	83,57	
	1	8,35	2,80	23,38	
	1	24,15	2,50	60,38	
					192,370

91,15

17.534,53

# PRESSUPOST I AMIDAMENTS

25123 RM - DIA HOSP BERGA

CODI	RESUM	UTS	LONGITUT	AMPLADA	ALÇADA	QUANTITAT	PREU	IMPORT
P83Z0-PN01	m Pletina cantonera d'acer inoxidable sorrejat 15 cm - 20 cm Subministrament i col·locació de protecció d'arestes amb pletina cantonera d'acer inoxidable sorrejat de 10 mm de gruix i 15 cm d'amplada, amb acabat sorrejat, fixacions mecàniques amb cargols tipus allen previ avellanat, i adherida amb resines adequades al suport, tant en escales com en revestiments verticals. Tot segons normativa d'aplicació i/o plànols de projecte inclouent l'acabat del material amb xorrejat de partícules de sílice, el subministrament de materials, treballs i mitjans auxiliars per a deixar la partida totalment acabada. Inclòs minves del material.  Tot segons normativa d'aplicació i/o plànols de projecte inclòs el subministrament de materials, treballs i mitjans auxiliars per deixar la partida totalment acabada.					166,510	98,87	16.462,84
	Planta Soterrani	4			2,50	10,00		
		2			2,70	5,40		
						15,400	75,41	1.161,31
P83Z0-PN02	m Pletina cantonera d'acer inoxidable sorrejat 30 cm - 35 cm Subministrament i col·locació de protecció d'arestes amb pletina cantonera d'acer inoxidable sorrejat de 10 mm de gruix i 15 cm d'amplada, amb acabat sorrejat, fixacions mecàniques amb cargols tipus allen previ avellanat, i adherida amb resines adequades al suport, tant en escales com en revestiments verticals. Tot segons normativa d'aplicació i/o plànols de projecte inclouent l'acabat del material amb xorrejat de partícules de sílice, el subministrament de materials, treballs i mitjans auxiliars per a deixar la partida totalment acabada. Inclòs minves del material.  Tot segons normativa d'aplicació i/o plànols de projecte inclòs el subministrament de materials, treballs i mitjans auxiliars per deixar la partida totalment acabada.							
	Planta Soterrani	2			2,70	5,40		
						5,400	107,08	578,23
P89I-PN01	m2 Pint.vert.guix,pintura plàstica llis 1fons+2acab. Pintat de parament vertical de guix, amb pintura plàstica, 19-600 VALÓN EXTRAMATE de CIN-VALENTINE o equivalent, reacció al foc A2-s1, d0, acabat llis, amb una capa prèvia mitjançant l'aplicació d'un fons fixador a l'aigua (ref. A0-180) diluït 1:6 per uniformitzar l'absorció i obtenir un millor acabat i dues o tres capes d'acabat en funció del color escollit per a la DF. Disposició del Certificat A+ de qualitat de l'aire interior.  Tot segons normativa d'aplicació i/o plànols de projecte inclòs el subministrament de materials, treballs i mitjans auxiliars per deixar la partida totalment acabada.							
	Planta Soterrani	1	6,30		2,00	12,60		
	*Pilars, varis	1			100,00	100,00		
						112,600	3,52	396,35

# PRESSUPOST I AMIDAMENTS

25123 RM - DIA HOSP BERGA

CODI	RESUM	UTS	LONGITUT	AMPLADA	ALÇADA	QUANTITAT	PREU	IMPORT
PN01	<p>m2 Làmina acústica tipus PKB-2</p> <p>Subministrament i col·locació de làmina acústica PKB-2 de l'empresa Acústica Integral o similar, consistent en compost acústic format per membrana de polímer flexible d'alta densitat combinada amb estrat de fibra tèxtil porosa, subministrada en rotllos de 5,00 x 1,00 m, gruix nominal 18 mm i pes aproximat 5 kg/m², amb classificació de reacció al foc B-s1,d0. Inclou subministrament, transport a obra, replanteig, tall a mida, col·locació contínua sobre paraments verticals, horitzontals o sostres segons definició de projecte de la sala de ressonància magnètica, fixació mitjançant sistema adhesiu o mecànic adequat segons suport, execució de solapes i segellat de juntes per garantir continuïtat i absència de ponts acústics, així com tots els mitjans auxiliars necessaris per a la seva correcta instal·lació.</p>							
	Planta Soterrani	1	24,15		2,80	67,62		
						67,620	46,24	3.126,75
P864-AE1Y	<p>m2 Revestiment vert.,h&lt;3m,tauler contraxapat,tp.G cl.1,g=10mm,p/amb.sec,rf=B-s2,d0,f.conifera,tallat mida,col.adherit s/enllatat f</p> <p>Revestiment vertical a 3,00 m d'alçària, com a màxim, amb tauler contraxapat de plaques de fusta, tipus G classe 1, de 10 mm de gruix, per a ambient sec segons UNE-EN 636, reacció al foc B-s2, d0, acabat revestit amb planxa de fusta de conífera, tallat a mida, col·locat adherit sobre enllatat de fusta.</p>							
	Portes existents 1F	9	0,80		2,20	15,84		
	Porta existent 2F	1	1,30		2,20	2,86		
						18,700	51,66	966,04
	TOTAL 00.01.03.02.03.....							47.673,82
	TOTAL 00.01.03.02.....							77.046,78
	TOTAL 00.01.03.....							114.536,83
00.01.04	SISTEMA CONDICIONAMENTS, INSTAL·LACIONS I SERVEIS							
01.05.01	TREBALLS PREVIS							
K21E1X01	<p>u Desmuntatges de la instal·lació de sanejament de l'àrea afectada</p> <p>Desmuntatges de la instal·lació de sanejament de l'àrea afectada. Inclou desmuntatge de tota la infraestructura de sanejament que dona servei als espais humits de la zona a desmuntar, amb càrrega transport a abocador autoritzat o magatzem que indiqui la Direcció Facultativa o la propietat i adaptació, subjecció i reparació dels trams generals de la infraestructura per mantenir el funcionament normal de la resta d'instal·lació.</p>							
	GENERALS	1				1,000		
						1,000	764,75	764,75
K21E1X02	<p>u Desmuntatges de la instal·lació de fontaneria de l'àrea afectada</p> <p>Desmuntatges de la instal·lació de fontaneria de l'àrea afectada. Inclou desmuntatge de tota la infraestructura de lampisteria que dona servei als espais humits de la zona que es retiren inclosos equips sanitaris, amb càrrega transport a abocador autoritzat o magatzem que indiqui la Direcció Facultativa o la propietat i l'adaptació, subjecció i reparació dels trams generals de la infraestructura per mantenir el funcionament normal de la instal·lació a la resta de zones i a la propia zona a futur.</p>							
	GENERALS	1				1,000		
						1,000	843,68	843,68

# PRESSUPOST I AMIDAMENTS

25123 RM - DIA HOSP BERGA

CODI	RESUM	UTS	LONGITUT	AMPLADA	ALÇADA	QUANTITAT	PREU	IMPORT
K21E1X03	<p>u Desmuntatges de la instal·lació d'electricitat de l'àrea afectada</p> <p>Desmuntatges de la instal·lació d'electricitat de l'àrea afectada. Inclou desmuntatge de tota la infraestructura d'electricitat que dona servei als espais de la zona de fals sostre que es demuntarà, amb desmuntatges, quadres elèctrics, lluminàries, mecanismes, canalitzacions i cables elèctrics afectats amb càrrega i transport a abocador autoritzat o magatzem que indiqui la Direcció Facultativa o la propietat i adaptació, reparació i noves connexions dels manteniments normals de la infraestructura actual. NOTA: Cal identificar els circuits eliminats o alterats dels quadres elèctrics de planta així com de les caixes d'empalme.</p>	1				1,000		
	GENERALS					1,000	1.311,44	1.311,44
K21E1X04	<p>u Desmuntatges de la instal·lació de telecomunicacions, audiovisuals i seguretat de l'àrea afectada</p> <p>Desmuntatges de la instal·lació de telecomunicacions, audiovisuals i seguretat de l'àrea afectada. Inclou desmuntatge de tota la infraestructura que dona servei als espais de la zona de fals sostre que es demuntarà, amb desmuntatges, mecanismes, canalitzacions i cables de dades afectats amb càrrega i transport a abocador autoritzat o magatzem que indiqui la Direcció Facultativa o la propietat i adaptació, reparació i noves connexions dels manteniments normals de la infraestructura actual. NOTA: Cal identificar els circuits eliminats o alterats dels quadres dels servidors de planta així com de les caixes d'empalme.</p>	1				1,000		
	GENERALS					1,000	638,31	638,31
K21E1X05	<p>u Desmuntatge de la instal·lació de climatització i ventilació de l'àrea afectada</p> <p>Desmuntatges de la instal·lació de climatització i ventilació de l'àrea afectada. Inclou desmuntatge de tota la infraestructura de climatització que dona servei als espais de la zona de fals sostre que es demuntarà, amb desmuntatges, maquinària, condutxes canonades des de vàlvules de tall o col·lector principal, difusió i tot allò que sigui de la instal·lació amb càrrega i transport a abocador autoritzat o magatzem que indiqui la Direcció Facultativa o la propietat i adaptació, reparació i noves connexions dels manteniments normals de la infraestructura de la zona.</p> <p>NOTA: Aquelles zones que només es canvia el sostre es realitzarà la reubicació dels difusors segons nova distribució de sostre, inclourà l'adequació dels conductes d'aire i elements necessaris per a mantenir els difusors en funcionament. A la zona de banys es realitzarà una extracció individual de cada cambra higiènica.</p>	1				1,000		
	GENERALS					1,000	2.842,63	2.842,63

# PRESSUPOST I AMIDAMENTS

25123 RM - DIA HOSP BERGA

CODI	RESUM	UTS	LONGITUT	AMPLADA	ALÇADA	QUANTITAT	PREU	IMPORT	
K21E1X06	<p>u Desmuntatge de la instal·lació de gasos medicinals de l'àrea afectada</p> <p>Desmuntatges de la instal·lació de gasos medicinals de làrea afectada. Inclou desmuntatge de tota la infraestructura de gasos medicinals que dona servei als espais de la zona de fals sostre que es demuntarà, amb desmuntatges, canonades, preses i vàluleria de tall i tot allò que sigui de la instal·lació amb càrrega i transport a abocador autoritzat o magatzem que indiqui la Direcció Facultativa o la propietat i adaptació, reparació i noves connexions dels manteniments normals de la infraestructura de la zona.</p> <p>NOTA: Queda inclòs en aquest capítol la nova ubicació de la central d'alarmes de la zona de producció a la nova ubicació de planta baixa i la pròpia de planta soterrani, que inclou:</p> <p>1 panell nou d'alarmes (sonora i òptica) de superfície amb 8 entrades i 8 minireles de sortides per integrar a BMS:</p> <p>visualització de:</p> <ul style="list-style-type: none"><li>- funcionament correcte de gas medicinal 5 kg, gas motriu 8 kg, buit i oxigen.</li><li>- Oxigen: alta pressió; baixa pressió (alarma)</li><li>- Oxigen funcionament font principal,</li><li>- Oxigen funcionament font reserva.(alarma)</li><li>- Oxigen canvi ampolles. (alarma)</li><li>- Aire 5 kg alta pressió; baixa pressió (alarma)</li><li>- Aire 5kg funcionament font principal,</li><li>- Aire 5kg funcionament font reserva. (alarma)</li><li>- Aire 5 kg canvi ampolles (alarma)</li><li>- Aire 8 kg alta pressió; baixa pressió (alarma)</li><li>- Aire 8 kg funcionament font principal</li><li>- Buit baix en xarxa. (alarma)</li><li>- Buit: alarma funcionament</li></ul> <p>2 transductors 4/20mA 0-10 para canviar els pressòstats que hi ha d'oxigen i aire medicinal.</p> <p>1 transductor 4/20mA -10 para buit per canviar el pressòstat de pressió existent</p> <p>Cablejat entre sala de gasos i noves urgències, deixant un cable de reserva per futures incorporacions de nous gasos per exemple CO2.</p> <p>Petit material auxiliar necessari.</p> <p>Desmuntatge i retirada dels panells existents a la planta -1 i el repetidor d'urgències.</p> <p>Trasllat quadre de zona gasos medicinals pl-1</p> <p>Desplaçaments i treballs necessaris per deixar la instal·lació totalment instal·lada provada, certificada i en perfecte funcionament.</p>								

# PRESSUPOST I AMIDAMENTS

25123 RM - DIA HOSP BERGA

CODI	RESUM	UTS	LONGITUT	AMPLADA	ALÇADA	QUANTITAT	PREU	IMPORT
K21E1X07	u Desmuntatge i muntatge del mamògraf actual a càrrec de Fujifilm Desmuntatge i muntatge del mamògraf actual a càrrec de Fujifilm, inclou el desmuntatge parcial de l'equip, trasllat a la sala de nova ubicació e interconnexió entre els diferents elements (llums d'advertència, elements d'aturada), amb les canalitzacions (150x60) per terra i/o paret que necessitin, així com la adequació de les alimentacions de potencia i control de la màquina radiològica. La sla inclourà també presa d'endolls (mínim 4 schukos) i dos preses de dades RJ45 categoria 6a certificades. Completament instal·lada i amb proves de funcionament.	1				1,000		
	GENERALS					1,000	3.480,48	3.480,48
TOTAL 01.05.01.....								18.162,94
01.05.02 SANEJAMENT								
PD1A-F11R	m Desg.ap.sanitari tub PVC-U,paret estructurada,àrea aplicació B,DN=32mm Desguàs d'aparell sanitari amb tub de PVC-U de paret estructurada, àrea d'aplicació B segons norma UNE-EN 1453-1, classe de reacció al foc B-s1, d0 segons norma UNE-EN 13501-1, de DN 32 mm, fins a baixant, caixa o clavegueró	8				8,000		
	CONDENSATS COBERTA					8,000	18,39	147,12
PD1A-F11P	m Desg.ap.sanitari tub PVC-U,paret estructurada,àrea aplicació B,DN=40mm Desguàs d'aparell sanitari amb tub de PVC-U de paret estructurada, àrea d'aplicació B segons norma UNE-EN 1453-1, classe de reacció al foc B-s1, d0 segons norma UNE-EN 13501-1, de DN 40 mm, fins a baixant, caixa o clavegueró	1	5,000			5,000		
	AIGÜERA PREPARACIÓ	2	5,000			10,000		
	LAVABOS	1	5,000			5,000		
	AIGUA PERDUDA					20,000	18,93	378,60
PD1A-F11N	m Desg.ap.sanitari tub PVC-U,paret estructurada,àrea aplicació B,DN=90mm Desguàs d'aparell sanitari amb tub de PVC-U de paret estructurada, àrea d'aplicació B segons norma UNE-EN 1453-1, classe de reacció al foc B-s1, d0 segons norma UNE-EN 13501-1, de DN 90 mm, fins a baixant, caixa o clavegueró	8				8,000		
	BUNERA SALA TÈCNICA					8,000	24,35	194,80
PD1A-F11O	m Desg.ap.sanitari tub PVC-U,paret estructurada,àrea aplicació B,DN=110mm Desguàs d'aparell sanitari amb tub de PVC-U de paret estructurada, àrea d'aplicació B segons norma UNE-EN 1453-1, classe de reacció al foc B-s1, d0 segons norma UNE-EN 13501-1, de DN 110 mm, fins a baixant, caixa o clavegueró	2	6,000			12,000		
	VÀTER LAVABOS					12,000	29,00	348,00
P221I-WCKP	m Excav.rasa instal.40x90cm m.man.,rebl.+compact. Terres selec.excav. Mec.,picó vibrant elèctric Excavació de rasa per a pas d'instal·lacions de 40 cm d'amplària i 90 cm de fondària, amb mitjans manuals i reblert i compactació amb terres seleccionades de la pròpia excavació, sense pedres amb mitjans mecànics, amb picó vibrant elèctric	5				5,000		
	GENERALS	15				15,000		
		8				8,000		
		12				12,000		
						40,000	27,09	1.083,60
PD54-10NB2	u Bonera sifònica d'EPDM,80 a 120 mm,sort. Vertical,D=50 a 100 mm,tapa plana/registre d'acer,càrrega c Bonera sifònica d'etilè propilè diè (EPDM) de 80 a 120 mm de costat, amb sortida vertical de 50 a 100 mm de diàmetre nominal, amb tapa plana o de registre d'acer, per a una càrrega classe K 3, adherida sobre làmina bituminosa en calent	1				1,000		
	SALA TÈCNICA RM							

# PRESSUPOST I AMIDAMENTS

25123 RM - DIA HOSP BERGA

CODI	RESUM	UTS	LONGITUT	AMPLADA	ALÇADA	QUANTITAT	PREU	IMPORT
						1,000	36,66	36,66
								2.188,78
TOTAL 01.05.02.....								
01.05.03	FONTANERIA							
01.05.03.01	DISTRIBUCIÓ AIGUA FREDA							
PFC0-4HYE	m Tub PP-R pressió,DN=20x2,8mm,sèrie S 3.2,soldat,difíc.mitjà,col.superf. Tub de Polipropilè-copolímer PP-R a pressió de 20x2,8 mm, sèrie S 3.2 segons UNE-EN ISO 15874-2, soldat, amb grau de dificultat mitjà i col·locat superficialment ZONA RM AIGÜERA PREPARACIÓ 8 8,000 ZONA LAVABOS LAVABO 2 5,000 10,000 INODOR 2 5,000 10,000 28,000 5,18 145,04							
PFC0-4I0U	m Tub PP-R pressió,DN=25x3,5mm,sèrie S 3.2,soldat,difíc.mitjà,col.superf. Tub de Polipropilè-copolímer PP-R a pressió de 25x3,5 mm, sèrie S 3.2 segons UNE-EN ISO 15874-2, soldat, amb grau de dificultat mitjà i col·locat superficialment ZONA RM ESCOMESA 8 8,000 AIGUA PERDUDA RM 8 8,000 ZONA LAVABOS ESCOMESA 5 5,000 ZONA REFREDADORA OMPLERTA 8 8,000 29,000 6,39 185,31							
PFC0-ILQI	m Aïllament tèrmic escum.elastom.,fluids (-50 i 105°C),D=22mm,g=9mm,autoadh.,factor dif.vapor>= 7000 1 Aïllament tèrmic d'escuma elastomèrica per a canonades que transporten fluids a temperatura entre -50°C i 105°C, per a tub de diàmetre exterior 22 mm, de 9 mm de gruix, classe de reacció al foc BL-s1, d0 segons norma UNE-EN 13501-1, autoadhesiva, factor de resistència a la difusió del vapor d'aigua >= 7000 1, col·locat superficialment amb grau de dificultat alt ZONA RM AIGÜERA PREPARACIÓ 8 8,000 ZONA LAVABOS LAVABO 2 5,000 10,000 INODOR 2 5,000 10,000 28,000 21,48 601,44							
PFC0-3KDD	m Aïllament tèrmic escum.elastom.,fluids (-50 i 105°C),D=28mm,g=9mm,factor dif.vapor>= 5000 1superf.al Aïllament tèrmic d'escuma elastomèrica per a canonades que transporten fluids a temperatura entre -50°C i 105°C, per a tub de diàmetre exterior 28 mm, de 9 mm de gruix, classe de reacció al foc BL-s2, d0 segons norma UNE-EN 13501-1, factor de resistència a la difusió del vapor d'aigua >= 5000 1, col·locat superficialment amb grau de dificultat alt ZONA RM ESCOMESA 8 8,000 AIGUA PERDUDA RM 8 8,000 ZONA LAVABOS ESCOMESA 5 5,000 ZONA REFREDADORA OMPLERTA 8 8,000 29,000 10,42 302,18							
PN38-HDRB	u Vàlvula bola manual+rosca,2peces,pas tot.,llautó,DN=3/4-,preu alt,PN=16bar,preu alt,superf. Vàlvula de bola manual amb rosca, de dues peces amb pas total, de llautó, de diàmetre nominal 3/4 ", de 16 bar pressió nominal, de preu alt, muntada superficialment ZONA RM ESCOMESA 1 1,000 AIGUA PERDUDA RM 2 2,000 ZONA LAVABOS ESCOMESA 1 1,000 NUCLIS 2 2,000 ZONA REFREDADORA							

# PRESSUPOST I AMIDAMENTS

25123 RM - DIA HOSP BERGA

CODI	RESUM	UTS	LONGITUT	AMPLADA	ALÇADA	QUANTITAT	PREU	IMPORT
	OMPLERTA	1				1,000		
						7,000	11,19	78,33
PF56-ZC01	u Connexionat a la instal·lació existent de fontaneria (aigua freda), als punts actuals de subministra							
	Connexionat a la instal·lació existent de fontaneria (aigua freda), als punts actuals de subministrament de cada equip sanitari o conjunt de local humit, incloent el material necessari per realitzar la connexió de la canona nova la vella amb material de transició necessari i deixar la instal·lació completa-ment acabada.							
	ZONA RM	1				1,000		
	ZONA LAVABOS	1				1,000		
						2,000	221,29	442,58
PF56-SNCV	ml Senyalització reglamentària de canonades de fontaneria mitjançant etiquetatge normalitzat							
	Subministrament i instal·lació d'etiquetes normalitzades per a identificació de canonades de fontaneria (AFS/ACS/RACS), d'acord amb la normativa vigent (UNE/ISO), incloent codi de color, denominació del fluid, sentit de flux i repetició periòdica al llarg del traçat, aptes per a ús hospitalari.							
	COURE 15	28				28,000		
	COURE 22	29				29,000		
						57,000	0,15	8,55
TOTAL 01.05.03.01.....								1.763,43
01.05.03.02 DITRIBUCIÓ AIGUA CALENTA								
PFC0-4HYE	m Tub PP-R pressió,DN=20x2,8mm,sèrie S 3.2,soldat,dific.mitjà,col.superf.							
	Tub de Polipropilè-copolímer PP-R a pressió de 20x2,8 mm, sèrie S 3.2 segons UNE-EN ISO 15874-2, soldat, amb grau de dificultat mitjà i col·locat superficialment							
	ZONA RM							
	AC AIGÜERA	14				14,000		
	RAC AIGÜERA	8				8,000		
						22,000	5,18	113,96
PFQ0-3KET	m Aïllament tèrmic escum.elastom.,fluids (-50 i 105°C),D=22mm,g=25mm,factor dif.vapor>= 7000 1superf.a							
	Aïllament tèrmic d'escuma elastomèrica per a canonades que transporten fluids a temperatura entre -50°C i 105°C, per a tub de diàmetre exterior 22 mm, de 25 mm de gruix, classe de reacció al foc BL-s2, d0 segons norma UNE-EN 13501-1, factor de resistència a la difusió del vapor d'aigua >= 7000 1, col·locat superficialment amb grau de dificultat alt							
	ZONA RM							
	AC AIGÜERA	14				14,000		
	RAC AIGÜERA	8				8,000		
						22,000	13,08	287,76
PN38-HDRB	u Vàlvula bola manual+rosca,2peces,pas tot.,llautó,DN=3/4-,preu alt,PN=16bar,preu alt,superf.							
	Vàlvula de bola manual amb rosca, de dues peces amb pas total, de llautó, de diàmetre nominal 3/4 ", de 16 bar pressió nominal, de preu alt, muntada superficialment							
	ZONA RM							
	ESCOMESA AC+RAC	2				2,000		
	REANIMACIÓ	1				1,000		
						3,000	11,19	33,57
PNC1-H909	u Valv.equilib.rosca.d15mm,Kvs=2,52,ametall,preajust cabal,preses press.,inst.							
	Vàlvula d'equilibrat roscada de 15 mm de diàmetre nominal i Kvs=2,52, fabricada en ametall, amb preajust de cabal, preses de pressió, amb joc d'accessoris i sense dispositiu de buidat, instal·lada i ajustada							
	ZONA RM							
	RAC	1				1,000		
						1,000	65,58	65,58



# PRESSUPOST I AMIDAMENTS

25123 RM - DIA HOSP BERGA

CODI	RESUM	UTS	LONGITUT	AMPLADA	ALÇADA	QUANTITAT	PREU	IMPORT
PF56-ZC02	u Connexionat a la instal·lació existent de fontaneria (ACS i RACS) Connexionat a la instal·lació existent de fontaneria (ACS i RACS), als punts actuals de subministrament de cada equip sanitari o conjunt de local humit, incloent el material necessari per realitzar la connexió de la canona nova la vella amb material de transició necessari i deixar la instal·lació completament acabada. ZONA RM	1				1,000		
						1,000	442,61	442,61
PF56-SNCV	ml Senyalització reglamentària de canonades de fontaneria mitjançant etiquetatge normalitzat Subministrament i instal·lació d'etiquetes normalitzades per a identificació de canonades de fontaneria (AFS/ACS/RACS), d'acord amb la normativa vigent (UNE/ISO), incloent codi de color, denominació del fluid, sentit de flux i repetició periòdica al llarg del traçat, aptes per a ús hospitalari. COURE 15	22				22,000		
						22,000	0,15	3,30
TOTAL 01.05.03.02.....								946,78
01.05.03.03	EQUIPS SANITARIS							
PJ181-3DZ1	u Aigüera pica rec., L40x50 cm, brillant, preu sup., col. sob/moble Aigüera de planxa d'acer inoxidable amb una pica rectangular, de 40x50 cm de llargària, acabat brillant, preu superior, col·locada sobre moble. REANIMACIÓ	1				1,000		
						1,000	139,48	139,48
PJ210-3YKX	u Aixeta monocomand. P/aigüera munt.superf., llautó cromat, preu alt, broc tub, dues manig. Aixeta monocomandament per a aigüera, muntada superficialment, de llautó cromat preu alt, amb broc giratori de tub, amb dues entrades maniguets REANIMACIÓ	1				1,000		
						1,000	109,01	109,01
PJ3F-3FPX	u Sifó botella p/1pica, PVC, D=40mm, connec.ramal PVC Sifó de botella per a aigüera d'una pica, de PVC, de 40 mm, connectat a un ramal de PVC REANIMACIÓ	1				1,000		
						1,000	16,59	16,59
PJ117-3BMM	u Lavabo mural porcell., senz., ampl.<= 53 cm, blanc, preu alt, col.mural Lavabo mural de porcellana esmaltada, senzill, d'amplària <= 53 cm, de color blanc i preu alt, col·locat amb suports murals LAVABOS	2				2,000		
						2,000	130,83	261,66
PJ21C-3SHZ	u Aixeta senzilla tempor. P/lavab., munt.s/taule., cromat, preu alt, 1/2- Aixeta senzilla temporitzada per a lavabo, muntada superficialment sobre taulell o aparell sanitari, de llautó cromat, preu alt, amb entrada de 1/2'' LAVABOS	2				2,000		
						2,000	84,58	169,16
PJ32-3EGS	u Desguàs recte p/p/lavab., llautó, D=1-1/4, enllaç D=40mm, connec.ramal/sifó PVC Desguàs recte per a lavabo, amb tap i cadeneta incorporats, de llautó, d'1''1/4 amb enllaç de diàmetre 40 mm, connectat a un ramal o a un sifó de PVC LAVABOS	2				2,000		
						2,000	29,72	59,44
PJ11G-79Q2	u Cisterna encastada p/inodor+estruc.suport, p/envà lleuger, h=1,2m, a=0,45 a 0,55 m, 3/6 l, manual, acer in Cisterna encastada per a inodor, amb estructura de suport per anar en envà lleuger o de plaques, amb una alçària aproximada d'1,2 m i amplària de 0,45 a 0,55 m, per a una descàrrega de 3/6 l, accionament manual amb acabat en acer inoxidable, col·locat amb fixacions mecàniques LAVABOS	2				2,000		
						2,000	469,26	938,52

# PRESSUPOST I AMIDAMENTS

25123 RM - DIA HOSP BERGA

CODI	RESUM	UTS	LONGITUT	AMPLADA	ALÇADA	QUANTITAT	PREU	IMPORT
PJ11C-3CXZ	u Inodor porcell.,horitz.,blanc,preu alt,col.mural Inodor de porcellana esmaltada, de sortida horitzontal, amb seient i tapa, de color blanc, preu alt, col·locat amb fixacions murals i connectat a la xarxa d'evacuació LAVABOS	2				2,000		
						2,000	297,62	595,24
PQ83-HA70	u Eixugamans p/a.calent,sensor electrònic presència,material vitrificat,1800W,Q=3.6m3/min.,instal·lat Eixugamans per aire calent amb sensor electrònic de presència, fabricat en material vitrificat, de potència 1800 W, cabal 3,6 m3/minut i temperatura 61°C, instal·lat LAVABOS	2				2,000		
						2,000	218,72	437,44
TOTAL 01.05.03.03.....								2.726,54

## 01.05.03.04 PUNTS D'ALIMENTACIÓ

PF56-10AC	ut Instal·lació de lampisteria per a connexió i alimentació a lavabo Instal·lació de lampisteria per a connexió i alimentació a lavabo composta per part proporcional de canonades de coure, accessoris i suports des de la xarxa general d'escomesa als locals i dels diàmetres compresos indicats en plans, incloent la part proporcional d'aïllament a en recorreguts horitzontals amb camisa aïllant d'escuma elastomè. corrugat. Completament instal·lat, segons plànols, memòria, bases de càlcul i especificacions tècniques del projecte. LAVABOS	2				2,000		
						2,000	45,73	91,46
PF56-10AD	ut Instal·lació de lampisteria per a connexió i alimentació a pila Instal·lació de lampisteria per a connexió i alimentació a pila composta per part proporcional de canonades de coure, accessoris i suports des de la xarxa general de connexió als locals i dels diàmetres compresos indicats en plànols, incloent la part proporcional d'aïllament a en recorreguts horitzontals amb camisa aïllant d'escuma elastomèrica. corrugat. Completament instal·lat, segons plànols, memòria, bases de càlcul i especificacions tècniques del projecte.  SALA PREPARACIÓ	1				1,000		
						1,000	45,73	45,73
PF56-10BB	ut Instal·lació de lampisteria per a connexió i alimentació a inodor Instal·lació de lampisteria per a connexió i alimentació a inodor composta per part proporcional de canonades de coure, accessoris i suports des de la xarxa general de connexió als locals i dels diàmetres compresos indicats en plànols, incloent la part proporcional d'aïllament a en recorreguts horitzontals amb camisa aïllant d'escuma elastom. corrugat. Completament instal·lat, segons plànols, memòria, bases de càlcul i especificacions tècniques del projecte. LAVABOS	2				2,000		
						2,000	44,71	89,42
TOTAL 01.05.03.04.....								226,61
TOTAL 01.05.03.....								5.663,36

# PRESSUPOST I AMIDAMENTS

25123 RM - DIA HOSP BERGA

CODI	RESUM	UTS	LONGITUT	AMPLADA	ALÇADA	QUANTITAT	PREU	IMPORT
01.05.04	ELECTRICITAT							
01.05.04.01	AMPLIACIÓ QUADRE GENERAL DE BAIXA TENSIO							
PG4A-EOUU	u Interruptor auto.magnet.,caixa emmot.250A/250A,4P-3R,3R+N/2,4R,36kA,munt.superf. Interruptor automàtic magnetotèrmic de caixa emmotllada, de 250 A d'intensitat màxima i calibrat a 250 A, amb 4 pols i 3 o 4 relès, o 3 relès amb protecció parcial del neutre i bloc de relès electrònic per a interruptors fins a 250 A, de 36 kA de poder de tall segons UNE-EN 60947-2, muntat superficialment AMPLIACIÓ QGBT SN	1				1,000		
						1,000	1.458,69	1.458,69
PG4A-EOYD	u Interruptor auto.magnet.,caixa emmot.100A/63A,4P-3R,50kA,munt.superf. Interruptor automàtic magnetotèrmic de caixa emmotllada, de 100 A d'intensitat màxima i calibrat a 63 A, amb 4 pols i 3 relès i bloc de relès magnetotèrmic estàndard, de 50 kA de poder de tall segons UNE-EN 60947-2, muntat superficialment AMPLIACIÓ QGBT SP	1				1,000		
						1,000	513,71	513,71
PG4L-HCHP	u Rele diferencial s/toroide,0,03-30A,0-4,5s,p/munt.DIN,col. Relé diferencial amb toroidal separat, sensibilitat de 0,03 A a 30 A (9 llinars commutables), dispar instantani o temporitzat de 0 s a 4,5 s (9 llinars commutables), alimentació a 220-240 V a.c., amb connexions per a l'alimentació elèctrica, la bobina de dispar i el toroidal, amb vigilàcia automàtica de l'enllaç amb el toroide, de l'alimentació elèctrica i de l'electrònica interna, per a muntar en carril DIN normalitzat, col·locat AMPLIACIÓ QGBT SN/SP	2				2,000		
						2,000	262,31	524,62
PG47-EM9C	u Interruptor auto.magnet.,I=32A,PIA corbaC,(4P),tall=15000A/15kA,6mòd.DIN,munt.perf.DIN Interruptor automàtic magnetotèrmic de 32 A d'intensitat nominal, tipus PIA corba C, tetrapolar (4P), de 15000 A de poder de tall segons UNE-EN 60898 i de 15 kA de poder de tall segons UNE-EN 60947-2, de 6 mòduls DIN de 18 mm d'amplària, muntat en perfil DIN AMPLIACIÓ QG-SAI	1				1,000		
						1,000	114,39	114,39
PG4B-DWYP	u Interruptor dif.cl.A superimmun.,gam.terc.,I=40A,(4P),0,3A,fix.select.,4mòd.DIN,munt.perf.DIN Interruptor diferencial de la classe A superimmunitzat, gamma terciari, de 40 A d'intensitat nominal, tetrapolar (4P), de sensibilitat 0,3 A, de desconexió fix selectiu, amb botó de test incorporat i indicador mecànic de defecte, construït segons les especificacions de la norma UNE-EN 61008-1, de 4 mòduls DIN de 18 mm d'amplària, muntat en perfil DIN AMPLIACIÓ QG-SAI	1				1,000		
						1,000	274,41	274,41
PG2J-4BSS	m Safata xapa perforada+coberta acer galvanitzat sendzimir,60mmx300mm,col.s/sup.horitz. Safata metàl·lica de xapa perforada amb coberta d'acer galvanitzat sendzimir, d'alçària 60 mm i amplària 300 mm, col·locada sobre suports horitzontals amb elements de suport ESCOMESES	35				35,000		
						35,000	54,83	1.919,05
PG3B-E7D5	m Conductor Cu nu,1x6mm2,munt.superf. Conductor de coure nu, unipolar de secció 1x6 mm2, muntat superficialment ESCOMESES	35				35,000		
						35,000	5,30	185,50

# PRESSUPOST I AMIDAMENTS

25123 RM - DIA HOSP BERGA

CODI	RESUM	UTS	LONGITUT	AMPLADA	ALÇADA	QUANTITAT	PREU	IMPORT
PG33-E46U	m Cable 0,6/1 kV RZ1-K (AS+), 1x70mm2,col.canal/safata Cable amb conductor de coure de tensió assignada0,6/1 kV, de designació RZ1-K (AS+), construcció segons norma UNE 211025, unipolar, de secció 1x70 mm2, amb coberta del cable de poliolefines, classe de reacció al foc Cca-s1b, d1, a1 segons la norma UNE-EN 50575 amb baixa emissió fums, col·locat en canal o safata A QS-RADIOLOGIA SN	18				18,000		
						18,000	23,25	418,50
PG33-E43F	m Cable 0,6/1 kV RZ1-K (AS+), 1x120mm2,col.canal/safata Cable amb conductor de coure de tensió assignada0,6/1 kV, de designació RZ1-K (AS+), construcció segons norma UNE 211025, unipolar, de secció 1x120 mm2, amb coberta del cable de poliolefines, classe de reacció al foc Cca-s1b, d1, a1 segons la norma UNE-EN 50575 amb baixa emissió fums, col·locat en canal o safata A QS-RADIOLOGIA SN	18	4,000			72,000		
						72,000	37,00	2.664,00
PG33-E48T	m Cable 0,6/1 kV RZ1-K (AS+), 5x6mm2,col.canal/safata Cable amb conductor de coure de tensió assignada0,6/1 kV, de designació RZ1-K (AS+), construcció segons norma UNE 211025, pentapolar, de secció 5x6 mm2, amb coberta del cable de poliolefines, classe de reacció al foc Cca-s1b, d1, a1 segons la norma UNE-EN 50575 amb baixa emissió fums, col·locat en canal o safata A QS-RADIOLOGIA SAI	18				18,000		
						18,000	13,74	247,32
PG33-E48X	m Cable 0,6/1 kV RZ1-K (AS+), 5x16mm2,col.canal/safata Cable amb conductor de coure de tensió assignada0,6/1 kV, de designació RZ1-K (AS+), construcció segons norma UNE 211025, pentapolar, de secció 5x16 mm2, amb coberta del cable de poliolefines, classe de reacció al foc Cca-s1b, d1, a1 segons la norma UNE-EN 50575 amb baixa emissió fums, col·locat en canal o safata A QS-RADIOLOGIA SP	18				18,000		
						18,000	26,80	482,40
TOTAL 01.05.04.01.....								8.802,59

## 01.05.04.03 QUADRES SECUNDARIS

PG10-ZE02	u Quadre de distribució secundari QS-RADIOLOGIA (SN/SP/SAI) Quadre de distribució secundari, format per armari/s metàl·lic/s combinables amb plafons de xapa tractada de 15/10 sobre estructura de perfil perforat; porta frontal amb pany, plafons de tancament, plaques suports i tapes, allotjant al seu interior els mecanismes de comandament i protecció dibuixats a l'esquema corresponent. Acabat amb pintura epoxy-poliester. IP 43/IK08. Amb tots els seus elements i accessoris per al seu connexionat. Inclou ventiladors per refrigeració del quadre. Completament instal·lat. Referència: QS-RADIOLOGIA (SN/SP/SAI). Marca/model: SCHNEIDER/PrismaSeT G o equivalent. Nota: les envoltants seran com a mínim de cada servei de 600x2000x250 mm, amb previsió d'espai per ampliacions de futur. SALA DE QUADRES ELÈCTRICS	1				1,000		
						1,000	14.122,79	14.122,79
TOTAL 01.05.04.03.....								14.122,79

# PRESSUPOST I AMIDAMENTS

25123 RM - DIA HOSP BERGA

CODI	RESUM	UTS	LONGITUT	AMPLADA	ALÇADA	QUANTITAT	PREU	IMPORT
<b>01.05.04.04 INSTAL·LACIÓ INTERIOR</b>								
PG2J-4BSS	m Safata xapa perforada+coberta acer galvanitzat sendzimir,60mmx300mm,col.s/sup.horitz. Safata metàl·lica de xapa perforada amb coberta d'acer galvanitzat sendzimir, d'alçària 60 mm i amplària 300 mm, col·locada sobre suports horitzontals amb elements de suport	40				40,000		
	ALIMENTACIONS					40,000	54,83	2.193,20
PG3B-E7D5	m Conductor Cu nu,1x6mm2,munt.superf. Conductor de coure nu, unipolar de secció 1x6 mm2, muntat superficialment	40				40,000		
	ALIMENTACIONS					40,000	5,30	212,00
PG33-E460	m Cable 0,6/1 kV RZ1-K (AS+), 1x25mm2,col.canal/safata Cable amb conductor de coure de tensió assignada0,6/1 kV, de designació RZ1-K (AS+), construcció segons norma UNE 211025, unipolar, de secció 1x25 mm2, amb coberta del cable de poliolefines, classe de reacció al foc Cca-s1b, d1, a1 segons la norma UNE-EN 50575 amb baixa emissió fums, col·locat en canal o safata	18				18,000		
	A QS-MAQUINA RM					18,000	9,82	176,76
PG33-E46S	m Cable 0,6/1 kV RZ1-K (AS+), 1x50mm2,col.canal/safata Cable amb conductor de coure de tensió assignada0,6/1 kV, de designació RZ1-K (AS+), construcció segons norma UNE 211025, unipolar, de secció 1x50 mm2, amb coberta del cable de poliolefines, classe de reacció al foc Cca-s1b, d1, a1 segons la norma UNE-EN 50575 amb baixa emissió fums, col·locat en canal o safata	18	4,000			72,000		
	A QS-MAQUINA RM					72,000	16,63	1.197,36
PG33-E47V	m Cable 0,6/1 kV RZ1-K (AS+), 4x16mm2,col.canal/safata Cable amb conductor de coure de tensió assignada0,6/1 kV, de designació RZ1-K (AS+), construcció segons norma UNE 211025, tetrapolar, de secció 4x16 mm2, amb coberta del cable de poliolefines, classe de reacció al foc Cca-s1b, d1, a1 segons la norma UNE-EN 50575 amb baixa emissió fums, col·locat en canal o safata	45				45,000		
	A REFREDADORA MÀQUINA RM					45,000	21,64	973,80
PG33-E47B	m Cable 0,6/1 kV RZ1-K (AS+), 3x1,5mm2,col.canal/safata Cable amb conductor de coure de tensió assignada0,6/1 kV, de designació RZ1-K (AS+), construcció segons norma UNE 211025, tripolar, de secció 3x1,5 mm2, amb coberta del cable de poliolefines, classe de reacció al foc Cca-s1b, d1, a1 segons la norma UNE-EN 50575 amb baixa emissió fums, col·locat en canal o safata	11	25,000			275,000		
	ENLLUMENAT					275,000	3,75	1.031,25
PG33-E47D	m Cable 0,6/1 kV RZ1-K (AS+), 3x2,5mm2,col.canal/safata Cable amb conductor de coure de tensió assignada0,6/1 kV, de designació RZ1-K (AS+), construcció segons norma UNE 211025, tripolar, de secció 3x2,5 mm2, amb coberta del cable de poliolefines, classe de reacció al foc Cca-s1b, d1, a1 segons la norma UNE-EN 50575 amb baixa emissió fums, col·locat en canal o safata	18				18,000		
	A MAMÒGRAF	20				20,000		
	A EXTRACTOR HELI	20				20,000		
	A RECUPERADOR	11	15,000			165,000		
	FORÇA					223,000	4,54	1.012,42

# PRESSUPOST I AMIDAMENTS

25123 RM - DIA HOSP BERGA

CODI	RESUM	UTS	LONGITUT	AMPLADA	ALÇADA	QUANTITAT	PREU	IMPORT
PG33-E47F	m Cable 0,6/1 kV RZ1-K (AS+), 3x4mm2,col.canal/safata Cable amb conductor de coure de tensió assignada0,6/1 kV, de designació RZ1-K (AS+), construcció segons norma UNE 211025, tripolar, de secció 3x4 mm2, amb coberta del cable de poliolefines, classe de reacció al foc Cca-s1b, d1, a1 segons la norma UNE-EN 50575 amb baixa emissió fums, col·locat en canal o safata A MAQUINES D'EXPANSIÓ ATE1 ATE2 AIXUGAMANS BANY	45 45 2	25,000			45,000 45,000 50,000		
						140,000	5,89	824,60
PG33-E47J	m Cable 0,6/1 kV RZ1-K (AS+), 3x10mm2,col.canal/safata Cable amb conductor de coure de tensió assignada0,6/1 kV, de designació RZ1-K (AS+), construcció segons norma UNE 211025, tripolar, de secció 3x10 mm2, amb coberta del cable de poliolefines, classe de reacció al foc Cca-s1b, d1, a1 segons la norma UNE-EN 50575 amb baixa emissió fums, col·locat en canal o safata A MAMÒGRAF	18				18,000		
						18,000	12,00	216,00
PG33-LR05	u Punt Alimentació Elèctrica a Il·luminària amb part proporcional de tots els materials ON/OFF Punt Alimentació Elèctrica a Il·luminària amb part proporcional de tots els materials necessaris per a la seva instal·lació: Cable amb conductor de coure de 0,6/1 kV de tensió assignada, amb designació RZ1-K (AS), tripolar, de secció 3 x 1,5 mm2, amb coberta del cable de poliolefines amb baixa emissió fums, col·locat en canal; Tub flexible corrugat de PVC folrat exteriorment, de 20mm de diàmetre nominal, aïllant i no propagador de la flama, resistència a l'impacte de 2 J, resistència a compressió de 320 N i una rigidesa dielèctrica de 2000 V, muntat encastat; i petit material necessari. ZONA RM PASSADIS PRINCIPAL SALA MAMÒGRAF SALA ECO LAVABOS SALA D'ESPERA	14 5 4 6 2 7				14,000 5,000 4,000 6,000 2,000 7,000		
						38,000	28,96	1.100,48
PG33-LR06	u Punt Alimentació Elèctrica a Il·luminària DALI amb part proporcional de tots els materials Punt Alimentació Elèctrica a Il·luminària DALI amb part proporcional de tots els materials necessaris per a la seva instal·lació: Cable amb conductor de coure de 0,6/1 kV de tensió assignada, amb designació RZ1-K (AS), tripolar, de secció 5 x 1,5 mm2, amb coberta del cable de poliolefines amb baixa emissió fums, Tub flexible corrugat de PVC folrat exteriorment, de 25mm de diàmetre nominal, aïllant i no propagador de la flama, resistència a l'impacte de 2 J, resistència a compressió de 320 N i una rigidesa dielèctrica de 2000 V, muntat encastat; i petit material necessari. ZONA RM CONTROL	3				3,000		
						3,000	36,25	108,75
PG33-LR07	u Punt Alimentació Elèctrica a Il·luminària d'emergència gestionada mitjançant telecomandament Punt Alimentació Elèctrica a Il·luminària d'emergència gestionada mitjançant telecomandament amb part proporcional de tots els materials necessaris per a la seva instal·lació: Cable amb conductor de coure de 0,6/1 kV de tensió assignada, amb designació RZ1-K (AS), pentapolar, de secció 5 x 1,5 mm2, amb coberta del cable de poliole; Tub flexible corrugat de PVC folrat exteriorment, de 25mm de diàmetre nominal, aïllant i no propagador de la flama, resistència a l'impacte de 2 J, resistència a compressió de 320 N i una rigidesa dielèctrica de 2000 V, muntat encastat; i petit material necessari. ZONA RM PASSADIS PRINCIPAL SALA MAMÒGRAF SALA ECO LAVABOS	6 3 1 1 2				6,000 3,000 1,000 1,000 2,000		

# PRESSUPOST I AMIDAMENTS

25123 RM - DIA HOSP BERGA

CODI	RESUM	UTS	LONGITUT	AMPLADA	ALÇADA	QUANTITAT	PREU	IMPORT
	SALA D'ESPERA	4				4,000		
	ZONA MANTENIMENT	2				2,000		
						19,000	36,25	688,75
PG33-LR11	u Punt Alimentació Elèctrica de presa de corrent simple, multiple i en llocs de treball amb presa							
	<p>Punt Alimentació Elèctrica de presa de corrent simple, multiple i en llocs de treball amb presa multiple o alimentació directa a equip fins a 16 A 230V amb part proporcional de tots els materials necessaris per a la instal·lació.</p> <p>Inclou:</p> <p>Cablejat amb conductor de coure de designació UNE RZ1-K (AS) 0,6/1 kV amb baixa emissivitat de fums en circuits de subministrament normal i amb conductor de coure de designació UNE SZ1-K (AS+) 0,6/1 kV no propagador de la flama i resistent al foc UNE-EN 50200 en circuits safata i unipolar sota tub a la part de derivació a sala i fins al punt de consum de seccions segons esquema unifilar elèctric del projecte. Secció fins a 6 mm2 per a constrenyer la cdt màxima al 5%.</p> <p>Canalització mitjançant safata tipus reixeta d'acer Rejiband® BLACK C8 o equivalent tubs de dimensions segons nombre de cables a allotjar i en compliment del REBT, flexible corrugat de PVC en trams encastats o en fals sostre, rígids de PVC en execució vista, aïllants, no propagadors de la flama i lliure específiques segons requeriment del REBT, descripció en memòria/plec de condicions.</p> <p>Caixes de derivació de les dimensions segons el nombre de cables a allotjar i en compliment del REBT, aïllants, no propagadors de la flama i lliures d'halògens, així com tot el petit material necessari.</p> <p>Tot totalment instal·lat, connexionat i en funcionament.</p>							
	PRESA SENZILLA	3	1,000			3,000		
	PRESA DOBLE	15	2,000			30,000		
	PRESA AIXUGAMANS	2				2,000		
	PASI PACIENTS	2				2,000		
	MAMOGRAFIA	2	2,000			4,000		
	LAVABOS	2				2,000		
						43,000	32,94	1.416,42
PG33-LR12	u Punt Alimentació Elèctrica a porta automàtica incloent cables i canalització a receptor							
	<p>Punt Alimentació Elèctrica a porta automàtica incloent cables i canalització a receptor i part proporcional de línia des de quadre de zona.</p> <p>Característiques:</p> <p>Derivació a receptor: Cable de coure 07Z1-K, tub de material aïllant flexible/rígid no propagador de la flama i d'acord amb la norma UNE-EN 50086-1, protecció superficial fixa i dimensionat segons ITC-BT-21. Caixes aïllants IP.55 amb tapa cargolada i entrades elàstiques/roscades.</p> <p>Línia des de quadre: Cable de coure RZ1-K 0,6/1 kV, safata de varetes d'acer cinquè bicromatat, amb conductor de terra de coure núvol de 16 mm2, accessoris i suportacions.</p> <p>Configuració del cable i secció dels conductors segons un esquema unifilar del projecte. Completament instal·lat.</p>							
	ENTRADA UNITAT	1				1,000		
						1,000	33,76	33,76
PG33-LR13	u Punt Alimentació Elèctrica a elements i equips							
	<p>Punt Alimentació Elèctrica a elements i equips incloent cables i canalització a receptor i part proporcional de línia des de quadre de zona.</p> <p>Característiques:</p> <p>Derivació a receptor: Cable de coure 07Z1-K, tub de material aïllant flexible/rígid no propagador de la flama i d'acord amb la norma UNE-EN 50086-1, protecció superficial fixa i dimensionat segons ITC-BT-21. Caixes aïllants IP.55 amb tapa cargolada i entrades elàstiques/roscades.</p> <p>Línia des de quadre: Cable de coure RZ1-K 0,6/1 kV, safata de varetes d'acer cinquè bicromatat, amb conductor de terra de coure núvol de 16 mm2, accessoris i suportacions.</p> <p>Configuració del cable i secció dels conductors segons un esquema unifilar del projecte. Completament instal·lat.</p>							

# PRESSUPOST I AMIDAMENTS

25123 RM - DIA HOSP BERGA

CODI	RESUM	UTS	LONGITUT	AMPLADA	ALÇADA	QUANTITAT	PREU	IMPORT
	FANCOILS + BMS	2	2,000			4,000		
	TERMOSTATS	4				4,000		
	SISTEMA SEGURETAT HELI	1				1,000		
	DETECCIÓ INCENDIS	3				3,000		
	CONTROL ACCESSOS	1				1,000		
						13,000	36,74	477,62
TOTAL 01.05.04.04.....								11.663,17
01.05.04.05	MECANISMES							
PG6E-7724	u Interruptor, tipus univ., (1P), 10AX/250V, a/tecla, preu alt, encastat							
	Interruptor, de tipus universal, unipolar (1P), 10 AX/250 V, amb tecla, preu alt, encastat							
	SALA TÈCNICA	1				1,000		
	PREPARACIÓ	1				1,000		
	PASSADIS RM	1				1,000		
						3,000	13,49	40,47
PG6E-76RF	u Comm., tipus univ., (1P), 10A/250V, a/tecla, IP-44, preu alt, encastat							
	Commutador, de tipus universal, unipolar (1P), 10 A/250 V, amb tecla, amb grau de protecció IP-44, preu alt, encastat							
	RNM	2				2,000		
	SALA CONTROL	2				2,000		
						4,000	19,72	78,88
PG86-LR56	u Detector de presència a sostre associat a encesa, captació 360°. Completament instal·lat.							
	Detector de presència a sostre associat a encesa, captació 360°. Completament instal·lat. Marca/model: ORBIS o equivalent.							
	VESTIDORS RM	2				2,000		
	LAVABOS ECO	2				2,000		
						4,000	82,96	331,84
PG6C-78Z1	u Regulador comm. DALI							
	Regulador-interruptor amb comandament per polsació, de tipus universal, per a sistema DALI de 230 V de tensió d'alimentació i 0-10V de control, amb tapa, preu alt, encastat							
	SALA DE CONTROL RM	2				2,000		
						2,000	137,38	274,76
PG6O-77NR	u Presa corrent, tipus univ. (2P+T), 16A/250V, a/tapa, preu alt, encastada							
	Presa de corrent de tipus universal, bipolar amb presa de terra lateral (2P+T), 16 A 250 V, amb tapa, preu alt, encastada							
	SENZILLA	3				3,000		
	DOBLE	10	2,000			20,000		
	AIXUGAMANS	2				2,000		
	PASI PACIENTS	2				2,000		
	DOBLE MAMOGRAFIA	2	2,000			4,000		
						31,000	13,28	411,68
PG6O-77NU	u Presa corrent, tipus univ. (2P+T), 16A/250V, a/tapa vermella, preu alt, encastada							
	Presa de corrent de tipus universal, bipolar amb presa de terra lateral (2P+T), 16 A 250 V, amb tapa vermella, preu alt, encastada							
	DOBLE	3	2,000			6,000		
						6,000	13,28	79,68
PG6K-77HO	u Pols. Tipus univ., 10A/250V, 1NA, a/tecla, preu alt, encastat							
	Polsador de tipus universal, 10 A 250 V, amb 1 contacte NA, amb tecla, preu alt, encastat							
	SISTEMA EXTRACCIÓ HELI	1				1,000		
						1,000	13,70	13,70
PG6I-78BG	u Marc a/bast.p/adapt.mod-univ., 1elem., preu alt, col.							
	Marc amb bastidor per a l'adaptació de mecanismes modulars a caixa universal, d'1 element, preu alt, col·locat							
	INTERRUPTOR	3				3,000		
	POLSADOR	1				1,000		
	REGULADOR	2				2,000		
	CONMUTADORS	4				4,000		
	ENDOLL SENZIL	3				3,000		
	AIXUGAMANS	2				2,000		
	PASI PACIENTS	2				2,000		
						17,000	2,15	36,55



# PRESSUPOST I AMIDAMENTS

25123 RM - DIA HOSP BERGA

CODI	RESUM	UTS	LONGITUT	AMPLADA	ALÇADA	QUANTITAT	PREU	IMPORT
PG61-78BH	u Marc a/bast.p/adapt.mod-univ.,2elem.,preu alt,col. Marc amb bastidor per a l'adaptació de mecanismes modulars a caixa universal, de 2 elements, preu alt, col·locat ENDOLLS DOBLES MAMOGRAFIA	15 2				15,000 2,000		
						17,000	3,03	51,51
PG65-483R	u Caixa mecanismes,p/un element,preu alt,encastada Caixa de mecanismes, per a un element, preu alt, encastada INTERRUPTOR POLSADOR REGULADOR CONMUTADORS ENDOLL SENZIL ENDOLL DOBLE PASI PACIENTS MAMOGRAFIA LAVABOS	3 1 2 4 3 9 2 2 2				3,000 1,000 2,000 4,000 3,000 18,000 2,000 4,000 2,000		
						39,000	3,37	131,43
PG27-7B27	m Canal alumini,p/adapt.mecan.,ampl.=200mm,fond.=60mm,IP4X,IK07,obertura tapa a/eina especial,UNE-EN 5 Canal d'alumini, per adaptació de mecanismes, d'amplària 200 mm, de fondària 60 mm, resistència a la penetració d'objectes sòlids IP4X, protecció mecànica contra impactes IK07, obertura de la tapa amb eina especial, d'acord amb la norma UNE-EN 50085-2-1, de 2 tapes, amb 6 compartiments com a màxim, lacat blanc, amb adaptador modular per tapa de 65 mm, densitat de llocs de treball alta, (1 lloc de treball cada m), considerant 6 mecanismes per cada lloc de treball, muntada sobre paraments, amb part proporcional d'accessoris i d'elements d'acabat CONTROL RM	5				5,000		
						5,000	133,80	669,00
TOTAL 01.05.04.05.....								2.119,50
01.05.04.06	LLUMENERES							
PH57-ZPEV	u Llum emerg. evacuació.led,no permanent,IP42,200 lm,auton>2h,,forma rodona Luminària d'emergència autònoma d'evacuació LED compacta rodona per a instal·lació encastada, amb unitat d'emergència no permanent (NP) i auto-test integrat. Compatible amb gestió mitjançant telecomandament. Flux lluminós en mode emergència 200 lm; autonomia 2 h amb bateria LiFePO4 integrada. Alimentació 230 V AC 50 Hz; temperatura de color aprox. 4000 K; grau de protecció IP42, impacte IK04; cos de policarbonat. Construïda d'acord amb la normativa UNE-EN 60598-2-22 per a lluminàries d'emergència. Inclou tots els accessoris necessaris per instal·lar-los. Completament instal·lat. M/M: ZEMPER/SPAZIO R LSR3201LXP2 o model equivalent ZONA RM PASSADIS PRINCIPAL SALA MAMÒGRAF SALA ECO LAVABOS SALA D'ESPERA ZONA MANTENIMENT	6 3 1 1 2 4 2				6,000 3,000 1,000 1,000 2,000 4,000 2,000		
						19,000	123,18	2.340,42
PH23-SI02	u Luminària Modular 60x60 LowGlare 4000K ON/OFF Luminària modular LED 60x60, per a instal·lació encastada. Panell 60x60 cm amb òptica microprismatitzada, llum blanc neutre 4000 K, potència 28 W i flux lluminós aprox. 3400 lm. Control ON/OFF integrat. Alimentació 230 V AC 50/60 Hz. Classe de protecció IP44 frontal. Inclou tots els accessoris necessaris per instal·lar-los. M/m: Simon 720 Advance M4 72060040-684 o equivalent. ZONA RM PASSADÍS SORTIDA	6 2				6,000 2,000		
						8,000	195,30	1.562,40

# PRESSUPOST I AMIDAMENTS

25123 RM - DIA HOSP BERGA

CODI	RESUM	UTS	LONGITUT	AMPLADA	ALÇADA	QUANTITAT	PREU	IMPORT
PH21-SI05	<p>u Downlight empotr.led, circ., 7,5 W, ON/OFF, IP65</p> <p>Lluminària decorativa encastrable tipus downlight LED per a il·luminació interior i zones humides. Alimentació 230 V AC 50/60 Hz; potència 7,5 W; flux lluminós 680 lm; temperatura de color 4000 K; CRI =80; òptica Wide Flood 40°; control On/Off. Grau de protecció IP65 per a resistència a humitat; instal·lació encastrada amb diàmetre de tall 62 mm; dimensions 72x72x73 mm; vida útil -30 000 h L70. Inclou tots els accessoris necessaris per instal·lar-los. Completament instal·lat.</p> <p>M/M: Simon 70325030-484 sèrie 703.25 NW Wide Flood IP65 o equivalent.</p>					2,000		
	LAVABOS	2				2,000	65,08	130,16
PH21-SI06	<p>u Downlight empotr.led, circ., 20W, ON/OFF</p> <p>Lluminària decorativa encastrable tipus downlight LED per a il·luminació general interior amb distribució fotomètrica de 120°, potència 20W, flux lluminós 2320lm, CRI=80 i temperatura de color 4000K. Carcassa blanca amb òptica micropismàtica, grau de protecció IP20. Dimensions externes Ø218 mm x 35 mm i diàmetre de tall 190-210 mm. Vida útil estimada &gt;30 000 h Per muntatge encastrat en fals sostre amb fixació per grapes. Inclou tots els accessoris necessaris per instal·lar-los. Completament instal·lat.</p> <p>M/M: Simon 719 71922030-984 o equivalent</p>							
	ZONA RM	4				4,000		
	ZONA ECO	1				1,000		
	SALA D'ESPERA	7				7,000		
						12,000	29,57	354,84
PH21-SI04	<p>u Downlight empotr.led, circ., 24W, regulable DALI</p> <p>Lluminària decorativa encastrable tipus downlight LED amb òptica Extensive i control DALI per a il·luminació tècnica general interior. Alimentació 220-240 V AC 50 Hz; potència 24 W; flux lluminós 2500 lm; temperatura de color 4000 K; índex de reproducció cromàtica CRI &gt;80; eficiència 105 lm/W; manteniment L70 &gt; 100 000 h, L90 &gt; 50 000 h. Cos termoplàstic amb lent PMMA, UGR&lt;19. Diàmetre tall Ø210 mm; profunditat 110 mm; IP20. Per muntatge encastrat en fals sostre amb fixació per grapes, Inclou tots els accessoris necessaris per a la instal·lació. Completament instal·lat.</p> <p>M/M: Simon 735 - NW Extensive 73520330-784 o equivalent</p>							
	ZONA RM	2				2,000		
	SALA MAMOGRAFIA	4				4,000		
	SALA ECO	5				5,000		
						11,000	80,40	884,40
PH14-SI10	<p>ml Tira lineal LED 24W/5ml 4000K IP20 ON/OFF</p> <p>Llumenera lineal LED amb perfil d'alumini i difusor opalitzat amb LED, 4000K,510lm/ml, de 4,8W/ml 24W/5ml de potència i driver per la potència total (màxim 9 metres), protecció IP20, ON/OFF. Inclou tots els accessoris necessaris per instal·lar-los. Completament instal·lat.</p> <p>M/M: SIMON/ LEDFLEX 81033000-994 o equivalent</p>							
	ZONA RM	22				22,000		
	PASSADÍS PRINCIPAL	25				25,000		
						47,000	34,25	1.609,75
PH14-SI11	<p>ml Tira lineal LED 24W/5ml 4000K IP20 DALI</p> <p>Llumenera lineal LED amb perfil d'alumini i difusor opalitzat amb LED, 4000K,510lm/ml, de 4,8W/ml 24W/5ml de potència i driver per la potència total (màxim 9 metres), protecció IP20, DALI. Inclou tots els accessoris necessaris per instal·lar-los. Completament instal·lat.</p> <p>M/M: SIMON/ LEDFLEX 81033100-994 o equivalent</p>							
	RM SALA DE CDONTROL	5				5,000		
						5,000	65,81	329,05
TOTAL 01.05.04.06.....								7.211,02

# PRESSUPOST I AMIDAMENTS

25123 RM - DIA HOSP BERGA

CODI	RESUM	UTS	LONGITUT	AMPLADA	ALÇADA	QUANTITAT	PREU	IMPORT
<b>01.05.04.07 PREINSTAL·LACIÓ RM</b>								
PG10-ZE01	u Quadre de distribució secundari QS-MAQ RM							
	Quadre de distribució secundari, format per armari/s metàl·lic/s combinables amb plafons de xapa tractada de 15/10 sobre estructura de perfil perforat; porta frontal amb pany, plafons de tancament, plaques suports i tapes, allotjant al seu interior els mecanismes de comandament i protecció dibuixats a l'esquema corresponent. Acabat amb pintura epoxy-poliester. IP 43/IK08. Amb tots els seus elements i accessoris per al seu connexionat. Completament instal·lat. Referència: QS-MAQ RM. Marca/model: SCHNEIDER/PrismaSeT G o equivalent. Nota: Aparamenta i circuits segons licitador de la màquina de Resonància Magnètica							
	SALA TENCINA RM	1				1,000		
						1,000	5.992,38	5.992,38
PG2H-4DPL	m Safata aïllant sense halògens UNE-EN 50642, perforada, 60x200mm, 1 compartiment, a/coberta, IP2X, IK10, n/p							
	Safata aïllant sense halògens segons la norma UNE-EN 50642, perforada, de 60x200 mm, amb 1 compartiment i amb coberta, resistència a la penetració d'objectes sòlids IP2X, protecció mecànica contra impactes IK10, no propagador de la flama, de temperatura de servei de -25°C a 60 °C, d'acord amb la norma UNE-EN 50085-2-1, muntada sobre suports horitzontals							
	EXTERIOR RM	20				20,000		
	INTERIOR RM							
	SOSTRE	7				7,000		
	PARED	3				3,000		
						30,000	90,97	2.729,10
PG2N-EUHU	m Tub flexible corrugat plàstic s/halògens, DN=32mm baixa emissió fums, 2J, 320N, 2000V, encastat							
	Tub flexible corrugat de plàstic sense halògens, de 32 mm de diàmetre nominal, aïllant i no propagador de la flama, de baixa emissió de fums i sense emissió de gasos tòxics ni corrosius, resistència a l'impacte de 2 J, resistència a compressió de 320 N i una rigidesa dielèctrica de 2000 V, muntat encastat							
	RM							
	EXTERIOR	20				20,000		
	INTERIOR	30				30,000		
	SALA TÈCNICA A CONTROL	15				15,000		
	A REFREDADORA EXTERIOR	40				40,000		
						105,000	3,13	328,65
TOTAL 01.05.04.07.....								9.050,13
TOTAL 01.05.04.....								52.969,20

## 01.05.05 CLIMATITZACIÓ I VENTILACIÓ

### 01.05.05.01 EQUIPS D'EXPANSIÓ DE REFRIGERANT

PEG5-5ZZ1	u Bomba part.casset. 4 vies, 800x800mm, 5kW/5,8kW, A/A+230V, R23, encastrat cel ras							
	Bomba de calor partida d'expansió directa amb condensació per aire, amb una unitat interior de tipus casset de 4 vies, dimensions de l'empotrament de 800x800 mm, potència frigorífica nominal de 5 kW, potència calorífica nominal de 5,8 kW, amb uns coeficients d'eficiència energètica 5 i 6. SCOP de 4 a 4.6 1 (A+) segons REGLAMENT (UE) 206/2012, alimentació elèctrica monofàsica de 230 V, motor tipus DC Inverter i compressor tipus hermètic rotatiu, gas refrigerant R32, nivell de potència acústica segons REGLAMENT (UE) 0 tes. Està inclòs els elements envellidors del casset, termostat de paret de control i connexionat de control i potència entre unitat interior i exterior, així com la suportació necessària per l'equip exterior al terra e interior al sostre e inclòs amortidors. M/M: DAIKIN/ZCAG50B o equivalent.							
	SALA TÈCNICA	1				1,000		
	SALA D'ESPERA	2				2,000		
						3,000	3.093,94	9.281,82

# PRESSUPOST I AMIDAMENTS

25123 RM - DIA HOSP BERGA

CODI	RESUM	UTS	LONGITUT	AMPLADA	ALÇADA	QUANTITAT	PREU	IMPORT
PEG7-5ZZ2	u Bomba partida sostre, 3,5 kW/4 kW, C/A, 230V, R32A, preu alt, col. Bomba de calor partida d'expansió directa amb condensació per aire, amb una unitat interior de sostre, potència frigorífica nominal de 3,5 kW, potència calorífica nominal de 4 kW, amb uns coeficients d'eficiència energètica estacionals. 626/2011, alimentació elèctrica monofàsica de 230 V, motor tipus DC Inverter i compressor tipus hermètic rotatiu, gas refrigerant R32, nivell de potència acústica segons REGLAMENT (UE) 206/2012, de preu mitjà, col·locada. Està inclòs els elements envellidors, termosta de paret de control i connexionat de control i potència entre unitat interior i exterior, així com la suportació necessària per l'equip exterior al terra e interior al sostre e inclòs amortidors. M/M: DAIKIN / ZDXMG35F o equivalent SALA D'EXPLORACIÓ RM	1				1,000		
						1,000	2.763,16	2.763,16
PF51-6RXJ	m Tub Cu R220 (recuit) DN=1/4",g= 0,8mm soldat capil.,dific. Mitjà i col·locat superf. Tub de coure R220 (recuit) 1/4 " de diàmetre nominal i de gruix 0,8 mm, segons norma UNE-EN 12735-1, soldat per capil·laritat amb soldadura forta (T>450°C) amb grau de dificultat mitjà i col·locat superficialment ATE1 ATE2	56 36				56,000 36,000		
						92,000	12,92	1.188,64
PF51-6RXG	m Tub Cu R220 (recuit) DN=3/8",g= 0,8mm soldat capil.,dific. Mitjà i col·locat superf. Tub de coure R220 (recuit) 3/8 " de diàmetre nominal i de gruix 0,8 mm, segons norma UNE-EN 12735-1, soldat per capil·laritat amb soldadura forta (T>450°C) amb grau de dificultat mitjà i col·locat superficialment ATE1 ATE2	56 36				56,000 36,000		
						92,000	15,49	1.425,08
PFQ0-HYX6	m Aïllament tèrmic escum.elastom.,fluids (-50 i 105°C),D=6mm,g=13mm,factor dif.vapor>= 7000 1superf.al Aïllament tèrmic d'escuma elastomèrica per a canonades que transporten fluids a temperatura entre -50°C i 105°C, per a tub de diàmetre exterior 6 mm, de 13 mm de gruix, classe de reacció al foc BL-s1, d0 segons norma UNE-EN 13501-1, factor de resistència a la difusió del vapor d'aigua >= 7000 1, col·locat superficialment amb grau de dificultat alt ATE1 ATE2	56 36				56,000 36,000		
						92,000	15,67	1.441,64
PFQ0-HN0K	m Aïllament tèrmic escum.elastom.,fluids (-50 i 105°C),D=10mm,g=13mm,factor dif.vapor>= 7000 1superf.a Aïllament tèrmic d'escuma elastomèrica per a canonades que transporten fluids a temperatura entre -50°C i 105°C, per a tub de diàmetre exterior 10 mm, de 13 mm de gruix, classe de reacció al foc BL-s1, d0 segons norma UNE-EN 13501-1, factor de resistència a la difusió del vapor d'aigua >= 7000 1, col·locat superficialment amb grau de dificultat alt ATE1 ATE2	56 36				56,000 36,000		
						92,000	16,04	1.475,68
PG2J-4CGI	m Safata xapa llisa+coberta acer galv.calent,60mmx150mm,col.terra tècnic Safata metàl·lica de xapa llisa amb coberta d'acer galvanitzat en calent, d'alçària 60 mm i amplària 150 mm, col·locada en terra tècnic amb elements de suport ZONA DE COBERTA	10				10,000		
						10,000	63,16	631,60
PD1A-F11R	m Desg.ap.sanitari tub PVC-U,paret estructurada,àrea aplicació B,DN=32mm Desguàs d'aparell sanitari amb tub de PVC-U de paret estructurada, àrea d'aplicació B segons norma UNE-EN 1453-1, classe de reacció al foc B-s1, d0 segons norma UNE-EN 13501-1, de DN 32 mm, fins a baixant, caixa o clavegueró CONDENSATS	4	6,000			24,000		
						24,000	18,39	441,36
TOTAL 01.05.05.01.....								18.648,98

# PRESSUPOST I AMIDAMENTS

25123 RM - DIA HOSP BERGA

CODI	RESUM	UTS	LONGITUT	AMPLADA	ALÇADA	QUANTITAT	PREU	IMPORT
<b>01.05.05.02 UNITATS TERMINALS D'AIRE</b>								
PEJ3-6SKU	u Fan-coil conductes horitz.,ventil.centrifug,2 tubs,1,4 a 1,6 kW/3,2 a 3,6 kW,P= 52 Pa,230V,elec  Fan-coil del tipus conductes horitzontal amb ventilador centrífug, per a treballar en sistemes de distribució d'aigua de 2 tubs, d'1,4 a 1,6 kW de potència frigorífica màxima i 3,2 a 3,6 kW de potència calorífica màxima, amb una pressió disponible de 52 Pa, amb alimentació monofàsica de 230 V, amb control electromecànic, i amb safata de recollida de condensats i bomba de desguàs, col·locat. M/M: AIRLAN / FCZI_PO 200 o equivalent. SALA DE PREPARACIÓ RM	1				1,000		
						1,000	488,28	488,28
PEJ3-6SKB	u Fan-coil conductes horitz.,ventil.centrifug,4 tubs,2,8 a 3,2 kW/2,5 a 2,8 kW,P= 40 a 50 Pa,230V,elec  Fan-coil del tipus conductes horitzontal amb ventilador centrífug, per a treballar en sistemes de distribució d'aigua de 4 tubs, de 2,8 a 3,2 kW de potència frigorífica màxima i 2,5 a 2,8 kW de potència calorífica màxima, amb una pressió disponible de 40 a 50 Pa, amb alimentació monofàsica de 230 V, amb control electromecànic, i amb safata de recollida de condensats i bomba de desguàs, col·locat SALA DE CONTROL RM	1				1,000		
						1,000	548,91	548,91
PN38-HDYJ	u Vàlvula bola manual+rosca,2peces,pas tot.,llautó,DN=1/2",preu alt,PN=16bar,preu alt,superf.  Vàlvula de bola manual amb rosca, de dues peces amb pas total, de llautó, de diàmetre nominal 1/2", de 16 bar pressió nominal, de preu alt, muntada superficialment FC01	2				2,000		
						2,000	13,63	27,26
PN38-HDRB	u Vàlvula bola manual+rosca,2peces,pas tot.,llautó,DN=3/4",preu alt,PN=16bar,preu alt,superf.  Vàlvula de bola manual amb rosca, de dues peces amb pas total, de llautó, de diàmetre nominal 3/4", de 16 bar pressió nominal, de preu alt, muntada superficialment FC02	2				2,000		
						2,000	11,19	22,38
PNE2-765V	u Filtre colador,acer inox.1.4409 (AISI 316),DN=1/2",PN=40bar,roscat,munt.superf.  Filtre colador d'acer inoxidable 1.4409 (AISI 316), de diàmetre nominal 1/2", de 40 bar de PN, roscat, muntat superficialment FC01	1				1,000		
						1,000	19,58	19,58
PNE2-765W	u Filtre colador,acer inox.1.4409 (AISI 316),DN=3/4",PN=40bar,roscat,munt.superf.  Filtre colador d'acer inoxidable 1.4409 (AISI 316), de diàmetre nominal 3/4", de 40 bar de PN, roscat, muntat superficialment FC02	1				1,000		
						1,000	23,66	23,66
PFC0-4HYE	m Tub PP-R pressió,DN=20x2,8mm,sèrie S 3.2,soldat,dific.mitjà,col.superf.  Tub de Polipropilè-copolímer PP-R a pressió de 20x2,8 mm, sèrie S 3.2 segons UNE-EN ISO 15874-2, soldat, amb grau de dificultat mitjà i col·locat superficialment FC01	14				14,000		
						14,000	5,18	72,52
PFC0-4I0U	m Tub PP-R pressió,DN=25x3,5mm,sèrie S 3.2,soldat,dific.mitjà,col.superf.  Tub de Polipropilè-copolímer PP-R a pressió de 25x3,5 mm, sèrie S 3.2 segons UNE-EN ISO 15874-2, soldat, amb grau de dificultat mitjà i col·locat superficialment FC02	14				14,000		
						14,000	6,39	89,46

# PRESSUPOST I AMIDAMENTS

25123 RM - DIA HOSP BERGA

CODI	RESUM	UTS	LONGITUT	AMPLADA	ALÇADA	QUANTITAT	PREU	IMPORT
PFOQ-I780	m Aïllament tèrmic escum.elastom.,fluids (-50 i 150°C),D=28mm,g=19mm,s/HCFC-CFC,factor dif.vapor>= 700 Aïllament tèrmic d'escuma elastomèrica per a canonades que transporten fluids a temperatura entre -50°C i 150°C, per a tub de diàmetre exterior 28 mm, de 19 mm de gruix, classe de reacció al foc BL-s2, d0 segons norma UNE-EN 13501-1, sense HCFC-CFC, factor de resistència a la difusió del vapor d'aigua >= 7000 1, col·locat superficialment amb grau de dificultat alt FC02	14				14,000		
						14,000	17,10	239,40
PFOQ-I77Y	m Aïllament tèrmic escum.elastom.,fluids (-50 i 150°C),D=22mm,g=19mm,s/HCFC-CFC,factor dif.vapor>= 700 Aïllament tèrmic d'escuma elastomèrica per a canonades que transporten fluids a temperatura entre -50°C i 150°C, per a tub de diàmetre exterior 22 mm, de 19 mm de gruix, classe de reacció al foc BL-s2, d0 segons norma UNE-EN 13501-1, sense HCFC-CFC, factor de resistència a la difusió del vapor d'aigua >= 7000 1, col·locat superficialment amb grau de dificultat alt FC01	14				14,000		
						14,000	14,65	205,10
PD1A-F11R	m Desg.ap.sanitari tub PVC-U,paret estructurada,àrea aplicació B,DN=32mm Desguàs d'aparell sanitari amb tub de PVC-U de paret estructurada, àrea d'aplicació B segons norma UNE-EN 1453-1, classe de reacció al foc B-s1, d0 segons norma UNE-EN 13501-1, de DN 32 mm, fins a baixant, caixa o clavegueró CONDENSATS	2	6,000			12,000		
						12,000	18,39	220,68
TOTAL 01.05.05.02.....								1.957,23
01.05.05.03 VENTILACIÓ I DIFUSIÓ								
PEM6-VE02	u VE01 Ventilador centrífug en línia per a conducte, cabal 125 l/s, pressió disponible 150 Pa Ventilador centrífug per a instal·lació en conducte, transmissió directa, dotat de motor EC amb regulació de velocitat mitjançant variador de freqüència extern, cabal nominal 125 l/s, pressió disponible de 150 Pa, potència sonora 69 dBA, alimentació monofàsica 230 V, apte per a sistemes d'extracció a zones de serveis i locals tècnics. Completament instal·lat i connectat M/M: S&P/TD-1000 SILENT ECOWATT CAV o equivalent EXTRACCIÓ SALA RM EMERGENCIA	1				1,000		
						1,000	486,20	486,20
PEC4-RC01	u RC01 Recuperador de calor Q:450m3/h Recuperador de calor aire-aire de plaques de flux creuat, cabal nominal 450 m³/h, eficiència de recuperació ~78 % (EN 308), classe energètica H1 (EN 13053), equipat amb doble ventilador EC d'impulsió i extracció (230 V monofàsic), pressió disponible fins a 6 extracció M6, pèrdues de càrrega totals filtres ~278 Pa, intercanviador en alumini, safata de condensats, connexions circulars Ø200 mm, nivell sonor conforme normativa, bastidor autoportant en acer galvanitzat, apte per a funcionament continu, subministrament, instal·lació, connexió i posada en marxa inclosos. Inclou suportació i elements necessaris per a la instal·lació. M/M: S&P/CAD-COMPACT 500 ECOWATT o equivalent ZONA RM	1				1,000		
						1,000	4.347,18	4.347,18
PE421-48TB	m Conducte llis circ. De planxa ac.galv.,D=200mm,g=0,8mm,autoconnect.,munt.superf. Conducte llis circular de planxa d'acer galvanitzat de 200 mm de diàmetre (s/UNE-EN 1506), de gruix 0,8 mm, autoconnectable, muntat superficialment EXTRACCIÓ FORÇADA HELI	6				6,000		
						6,000	37,08	222,48

# PRESSUPOST I AMIDAMENTS

25123 RM - DIA HOSP BERGA

CODI	RESUM	UTS	LONGITUT	AMPLADA	ALÇADA	QUANTITAT	PREU	IMPORT
PE54-35E8	m2 Conducte planxa ac.galv.,g=0,8mm,+unió marc cargolat,munt./suports Formació de conducte rectangular planxa d'acer galvanitzat, de gruix 0,8 mm, amb unió marc cargolat i clips, muntat adossat amb suports AIRE PRIMARI IMPULSIÓ RETORN FANCOILS	30 25 15	0,800 0,800 1,200	1,100 1,100 1,100		26,400 22,000 19,800		
						68,200	41,38	2.822,12
PE63-6PF9	m2 Aïllament tèrm.Planxa escum.elastom. P/aïllam.tèrm.conduct.,autoadh.,g=30mm,factor dif.vapor>= 5000 Aïllament tèrmic amb planxa d'escuma elastomèrica per a aïllament tèrmic de conductes, autoadhesiva, de 30 mm de gruix, factor de resistència a la difusió del vapor d'aigua >= 5000 1, classe de reacció al foc B-s3, d0 segons norma UNE-EN 13501-1, muntat exteriorment, adherit AIRE PRIMARI IMPULSIÓ RETORN FANCOILS	30 25 15	0,800 0,800 1,200	1,100 1,100 1,100		26,400 22,000 19,800		
						68,200	46,04	3.139,93
PE53-4UF6	m2 Formació conducte rect.MW,R>=0,7576m2·K/W,planxa Al p/ext.+film Al p/int.,encast.cel ras Formació de conducte rectangular de llana mineral de vidre (MW), segons UNE-EN 14303, de gruix 25 mm, resistència tèrmica >= 0,7576 m2·K/W, amb recobriments exterior de planxa d'alumini i recobriments interior de film d'alumini, muntat encastat en el cel ras SALA EXPLORACIÓ RM AT12	18	0,900	1,100		17,820		
						17,820	29,13	519,10
PE41-38XZ	m Flexible,Conducte circular,Al+espiral acer+LV,D=200mm,col. Tub flexible amb conducte circular d'alumini+espiral d'acer+fibra de vidre amb alumini reforçat de 200 mm de diàmetre sense gruixos definits, col·locat DC01	3	2,000			6,000		
						6,000	9,77	58,62
PE41-38XY	m Flexible,Conducte circular,Al+espiral acer+LV,D=300mm,col. Tub flexible amb conducte circular d'alumini+espiral d'acer+fibra de vidre amb alumini reforçat de 300 mm de diàmetre sense gruixos definits, col·locat DC02	1	2,000			2,000		
						2,000	11,97	23,94
PEK7-H7XI	u Dif.circ. Alum.lacat blanc,D=300mm,fixat Difusor circular d'alumini lacat blanc, de 300 mm de diàmetre i fixat al pont de muntatge DC01	3				3,000		
						3,000	50,33	150,99
PEK7-H7Z2	u Dif.circ. Alum.lacat blanc,D=415mm,fixat Difusor circular d'alumini lacat blanc, de 415 mm de diàmetre i fixat al pont de muntatge. DC02	1				1,000		
						1,000	70,77	70,77
PEKK-RR06	u RR01 Reixeta impuls/retorn orientables,625x165mm,20mm recta,fixada bastiment Reixeta d'impulsió o retorn, amb una filera d'aletes orientables horitzontals, d'alumini anoditzat platejat, de 625x165 mm, d'aletes separades 20 mm, de secció recta i fixada al bastiment ZONA RM	4				4,000		
						4,000	39,51	158,04
PEKK-RR01	u RE01/RI01 Reixeta impuls/retorn orientables,225x125mm,20mm recta,fixada bastiment Reixeta d'impulsió o retorn, amb una filera d'aletes orientables horitzontals, d'alumini anoditzat platejat, de 225x125 mm, d'aletes separades 20 mm, de secció recta i fixada al bastiment RE01 RI01	3 2				3,000 2,000		
						5,000	21,60	108,00

# PRESSUPOST I AMIDAMENTS

25123 RM - DIA HOSP BERGA

CODI	RESUM	UTS	LONGITUT	AMPLADA	ALÇADA	QUANTITAT	PREU	IMPORT
PEKK-RR02	u RE02 Reixeta impuls/retorn orientables,525x125mm,20mm recta,fixada bastiment Reixeta d'impulsió o retorn, amb una filera d'aletes orientables horitzontals, d'alumini anoditzat platejat, de 525x125 mm, d'aletes separades 20 mm, de secció recta i fixada al bastiment RE02	1				1,000		
						1,000	34,09	34,09
PEKI-HAFX	u Reixeta intempèrie alum.anod.plat.+malla,400x325mm,aletes Z,fix.bast. Reixa d'intempèrie d'aletes horitzontals d'alumini anoditzat platejat i reixeta de malla metàl·lica, de 400x325 mm, aletes en Z i fixada al bastiment EXTERIORS	3				3,000		
						3,000	143,29	429,87
PEK4-AET5	u Regulador cabal circ.acer galv.,D=100mm,autoreg.mec.,col. Regulador de cabal circular d'acer galvanitzat de 100 mm de, autoreguleable mecànicament, col.locada CR01	3				3,000		
						3,000	110,60	331,80
PEK4-AEZ1	u Regulador cabal circ.acer galv.,D=200mm,motoritzada,col. Regulador de cabal circular d'acer galvanitzat de 200 mm de, motoritzat ON-OFF amb tancament estanc, col.locada EXTRACCIÓ EMERGENCIA HELI	1				1,000		
						1,000	313,01	313,01
TOTAL 01.05.05.03.....								13.216,14
01.05.05.04	SISTEMA DE BMS							
PEVC-3694	u Termostat controlador ambient compacte amb comunicació Modbus a 230V Termostat controlador ambient compacte amb comunicació Modbus a 220V, amb les següents senyals de control per a fancoil: M/P; control ventilador EC; control vàlvules de 2/3 vies bateries de fred i calor, així com el connexionat dels equips. Marca/Model HONEYWELL-TREND CONTROLS/WTS6B4BMB/H o equivalent. Totalment instal·lada. FC01 FC02	1 1				1,000 1,000		
						2,000	151,45	302,90
PEVB-6PH6	u Sonda qualitat aire conducte,munt.+connectada Sonda de qualitat d'aire en conducte, amb accessoris de muntatge, muntada i connectada RECUPERADOR	2				2,000		
						2,000	372,79	745,58
PEVB-6PHS	u Sonda temperatura ambient,munt.+connectada Sonda de temperatura ambient, amb accessoris de muntatge, muntada i connectada SALA TÉCNICA SALA D'ESPERA	1 1				1,000 1,000		
						2,000	89,55	179,10
PN72-PIC1	u Vàlvula PICV 2 vies motor.+rosca,DN=3/4",PN=16bar,l'autó,munt.entre tubs Subministrament i instal·lació d'una vàlvula de control hidràulic tipus PICV (Pressure Independent Control Valve) de diàmetre 3/4" per a unitats fancoil, dissenyada per garantir un control precís del cabal independentment de les variacions de pressió del circuit. La vàlvula integra en un sol cos les funcions de regulació, equilibrat dinàmic i limitació de cabal, assegurant un funcionament estable, eficient i amb resposta ràpida a la demanda tèrmica. Fabricada en materials d'alta qualitat i apta per a instal·lacions HVAC, incorpora actuadors compatibles per a control tot/res. El subministrament inclou tots els accessoris necessaris per al seu correcte muntatge, així como les proves de funcionament i verificació segons especificacions del fabricant.. M/M: Danfoss / AB-QM 4.0 Flexo+Actuador T/N o equivalent. FC01 FC02	1 1				1,000 1,000		
						2,000	804,85	1.609,70



# PRESSUPOST I AMIDAMENTS

25123 RM - DIA HOSP BERGA

CODI	RESUM	UTS	LONGITUT	AMPLADA	ALÇADA	QUANTITAT	PREU	IMPORT
PG84-HD0B	u Pantalla tàctil TFT color 4-6" p/control Pantalla tàctil TFT color 4-6" per a control, amb alimentació i amb connexió per a bus del sistema, amb caixa per a encastar, muntada i connectada SALA DE CONTROL	1				1,000		
						1,000	678,44	678,44
PEVB-PC01	u Cablejat i connexionat des d'element de control fins a cadascun dels elements de control, a base Cablejat i connexionat des d'element de control fins a cadascun dels elements de control, a base de tub d'acer galvanitzat a l'interior de la sala de màquines i de material aïllant a la resta, amb cable conductor necessari segons el tipus d'element. (Les instal·lacions que passin per l'exterior de l'edifici seran de construcció estanca). Completament instal·lat. Segons plànols i esquemes.	36				36,000		
	ELEMENTS DE CAMP					36,000	32,04	1.153,44
PEV4-05BM	u Quadre de control RM Subministrament i col·locació de quadre de control Bacnet amb unitat de control programable per a la gestió de senyals, amb processador a 32 bits, capacitat de regulació i control autònoma. Inclou programació, esquemes elèctrics, documentació, part proporcional de armari elèctric mural IP55 amb proteccions, transformador 220/24vca i bornes de connexió. Inclòs armari elèctric metàl·lic, accessoris cablejat i muntatge. Ref: QC1-SUB1 SU-BESTACIÓ RM EDIFICI S. Senyals de control: ED:12/SD:12/EA:6/SA:6. Marca/model: HONEYWELL o equivalent.	1				1,000		
	GENERALS					1,000	5.192,05	5.192,05
PEV4-11CT	u Enginyeria i posada en marxa del sistema de gestió ENGINYERIA DEL SISTEMA DE GESTIÓ TÈCNICA I POSTA EN MARXA DEL SISTEMA: * Programació de les unitats de control. * Posada en marxa dels controladors DDC. * Creació de la documentació tècnica d'obra inclòs esquemes elèctrics de conexionat i fulles tècniques dels equips instal·lats. * Comprobació d'equips de camp així com del seu conexionat elèctric. * Carrega de programa als controladors i assignació d'adreça a la seva Xarxa/Bus. * Programació dels llaços de regulació dels controladors. * Comprovació de senyals i valors per a la seva adaptació als requisits de projecte. * Creació de pantalles d'instal·lació segons projecte. * Creació d'un plan de alarmes per a el control automàtic i optimitzat del sistema. * Creació de gràfics dinàmics als sistema SCADA. * Creació d'usuaris segons especificacions d'us del client. * Creació de política de seguretat d'accés al sistema. * Preconfiguració del sistema pel seu accés via Intranet o Internet. * Configuració del sistema pel seu accés via TCP/IP.	1				1,000		
	GENERALS					1,000	3.541,87	3.541,87
PEV4-11SC	u Ampliació de la llicència amb 36 punts addicionals Ampliació de la llicència amb 36 punts addicionals de sistemes i equips amb protocol obert. Marca/model: HONEYWELL o equivalent.	1				1,000		
	GENERALS					1,000	646,37	646,37

# PRESSUPOST I AMIDAMENTS

25123 RM - DIA HOSP BERGA

CODI	RESUM	UTS	LONGITUT	AMPLADA	ALÇADA	QUANTITAT	PREU	IMPORT
PEV4-11IN	u Integració de sistemes Partida de desenvolupament de la enginyeria, configuració i programació en el sistema de Gestió, Supervisió i pasarel·les, de la integració multiprotocol d'equips tercers en els següents protocols: Bacnet Ip, MBUS, Mod-Bus/RS485, entre el sistema de control i els diferents subsistemes o equips a integrar per a la monitorització i supervisió dels mateixos. Integracions de quadres alarmes gasos medicinals, senyals imprescindibles sistemes de refrigeració iman i ressonància, temperatures sla tècnica , circuit de refrigeració màquina , analitzadors de la xarxa elèctrica. Marca/model: HONEY-WELL o equivalent. GENERALS	1				1,000		
						1,000	2.386,61	2.386,61
TOTAL 01.05.05.04.....								16.436,06
01.05.05.05	PRTEINSTAL·LACIÓ RM							
PN12-DPMD	u Vàlvula comporta+brides,cos llarg,DN=50mm,PN=16bar,EN-GJS-500-7,volant de fosa,superf. Vàlvula de comporta manual amb brides, de cos llarg, de 50 mm de diàmetre nominal, de 16 bar de PN, cos de fosa nodular EN-GJS-500-7 (GGG50) i tapa de fosa nodular EN-GJS-500-7 (GGG50), amb revestiment de resina epoxi (250 micres), comporta de fosa+EPDM i tancament de seient elàstic, eix d'acer inoxidable 1.4021 (AISI 420), amb accionament per volant de fosa, muntada superficialment REFRIGERACIÓ EXTERNA RM	4				4,000		
						4,000	82,83	331,32
PNE1-763J	u Filtre colador en -Y-,+brides,DN=50mm,PN=16bar,EN-GJL-250,pas malla=1,5mm,muntat superf. Filtre colador en forma de Y amb brides, 50 mm de diàmetre nominal, 16 bar de pressió nominal, fosa grisa EN-GJL-250 (GG25), malla d'acer inoxidable 1.4301 (AISI 304) amb perforacions d'1,5 mm de diàmetre, muntat superficialment COBERTA	1				1,000		
						1,000	88,77	88,77
PFC0-4I16	m Tub PP-R pressió,DN=63x8,6mm,sèrie S 3.2,soldat,dific.mitjà,col.superf. Tub de Polipropilè-copolímer PP-R a pressió de 63x8,6 mm, sèrie S 3.2 segons UNE-EN ISO 15874-2, soldat, amb grau de dificultat mitjà i col·locat superficialment REFRIGERACIÓ EXTERNA RM	35	2,000			70,000		
						70,000	19,74	1.381,80
PFOQ-HMU6	m Aïllament tèrmic escum.elastom.,fluids (-50 i 105°C),D=64mm,g=32mm,factor dif.vapor>= 7000 1superf.a Aïllament tèrmic d'escuma elastomèrica per a canonades que transporten fluids a temperatura entre -50°C i 105°C, per a tub de diàmetre exterior 64 mm, de 32 mm de gruix, classe de reacció al foc BL-s1, d0 segons norma UNE-EN 13501-1, factor de resistència a la difusió del vapor d'aigua >= 7000 1, col·locat superficialment amb grau de dificultat alt REFRIGERACIÓ EXTERNA RM	35	2,000			70,000		
						70,000	108,35	7.584,50
PFR0-3ND0	m Recob.tèrm.canonades alum.,D=130mm,g=0,6mm,dific.alt,superf. Recobrimet d'aïllaments tèrmics de canonades d'alumini, de 130 mm de diàmetre, de 0,6 mm de gruix, amb grau de dificultat alt i col·locat superficialment CANONADES EXTERIORS	12				12,000		
						12,000	40,80	489,60
PEUC-51AT	u Purgador automàt.aire,llautó,vert.+vàlvula obt.,D=3/8- Purgador automàtic d'aire, de llautó, per flotador, de posició vertical i vàlvula d'obturació incorporada, amb rosca de 3/8'' de, roscat ZONA DE COBERTA	2				2,000		
						2,000	19,62	39,24

# PRESSUPOST I AMIDAMENTS

25123 RM - DIA HOSP BERGA

CODI	RESUM	UTS	LONGITUT	AMPLADA	ALÇADA	QUANTITAT	PREU	IMPORT
PE421-48RJ	m Conducte helicoidal circ. De planx.ac.inox.,D=200mm,g=0,5mm,munt.superf. Conducte helicoidal circular de planxa d'acer inoxidable de 200 mm de diàmetre (s/UNE-EN 1506), de gruix 0,5 mm, muntat superficialment TUB QUENCH CARA INTERIOR	18				18,000		
						18,000	50,93	916,74
PE421-48RM	m Conducte helicoidal circ. De planxa ac.galv.,D=250mm,g=0,5mm,munt.superf. Conducte helicoidal circular de planxa d'acer galvanitzat de 250 mm de diàmetre (s/UNE-EN 1506), de gruix 0,5 mm, muntat superficialment TUB QUENCH CARA EXTERIOR	18				18,000		
						18,000	39,02	702,36
PE60-5427	m2 Aïllament conductes manta MW,g=25mm,conduct.tèrm.>=0,034W/(m·K),al.incomb.,exterior Aïllament tèrmic de conductes amb manta de llana mineral (MW), segons UNE-EN 14303, de gruix 25 mm, amb una conductivitat tèrmica <=0,034 W/(m·K), resistència tèrmica >=0,7353 m2·K/W, amb alumini incombustible, classe de reacció al foc A1 segons norma UNE-EN 13501-1, muntat exteriorment TUB QUENCH AÏOLLAT	18	3,146	0,200	1,100	12,458		
						12,458	11,89	148,13
TOTAL 01.05.05.05.....								11.682,46
TOTAL 01.05.05.....								61.940,87
01.05.06	COMUNICACIONS							
01.05.06.01	SISTEMA DE CABLEJAT ESTRUCTURAT							
PP7H-78Z1	u Presa senyal,tipus mod.2mòd.estrets,RJ45 simple,cat.6a U/UTP,despl.aïlla.,a/tapa,preu alt,munt.caixa Presa de senyal de veu i dades, de tipus modular de 2 mòduls estrets, amb connector RJ45 simple, categoria 6a U/UTP, amb connexió per desplaçament de l'aïllament, amb tapa, preu alt, muntada sobre caixa o bastidor. ZONA RM PRESA DOBLE PI PASI PACIENT MAMOGRAFIA PRESA WIFI ECOGRAFIA	5 2 2 1 4 1	2,000			10,000 2,000 2,000 2,000 4,000 2,000		
						22,000	22,47	494,34
PP44-VD01	u Punt alimentació RJ45 amb part proporcional de tots els materials necessaris per a la seva instal·la Punt alimentació RJ45 amb part proporcional de tots els materials necessaris per a la seva instal·lació: Cable per a transmissió de dades amb conductor de coure, de 4 parells, categoria 6A U/UTP, aïllament de poliolefina i coberta de poliolefina, de baixa emissió de fums i opacitat reduïda, no propagador de l'incendi segons UNE-EN 502; Tub flexible corrugat de PVC, de 20 mm de diàmetre nominal, aïllant i no propagador de la flama, resistència a l'impacte de 1 J, resistència a compressió de 320 N i una rigidesa dielèctrica de 2000 V, muntat encastrat; Certificació de punt inclosa. El cable a instal·lar serà el cable SYSTIMAX GigaSPEED (LU-700216450): Cable 4 Pares 3071E CAT6 GigaSPEED XL LSZH o model equivalent prèvia acceptació dels serveis informàtics del centre. ZONA RM PRESA DOBLE PI PASI PACIENT MAMOGRAFIA PRESA WIFI ECOGRAFIA	5 2 2 1 4 1	2,000			10,000 2,000 2,000 2,000 4,000 2,000		
						22,000	40,24	885,28

# PRESSUPOST I AMIDAMENTS

25123 RM - DIA HOSP BERGA

CODI	RESUM	UTS	LONGITUT	AMPLADA	ALÇADA	QUANTITAT	PREU	IMPORT
PP7C-66Z1	<p>u Panell int.liscant,24 RJ45 cat.6a U/UTP, p/rack 19",1U,a/org.cables+portaeti q.fixat mecànicament</p> <p>Panell integrat liscant, equipat amb 24 connectors RJ45 categoria 6a U/UTP, per a muntar sobre bastidor rack 19", d'1 unitat d'alçària, amb organitzador de cables i portaetiquetes, fixat mecànicament</p> <p>AMPLIACIÓ RACK EXISTENT</p>	1				1,000		
						1,000	336,14	336,14
PP47-15FT	<p>u Fuetó 2xRJ45 1,5m Cat 6a Slim</p> <p>Fuetó de xarxa Categoria 6a i tipus SLIM,2xRJ45,format per conductors multifilars de coure de 24-AWG, trenats en parells, de 1,5 m de llargària, col·locat</p> <p>m/m: SYSTIMAC/GigaSPEED Slim o model equivalent</p> <p>AMPLIACIÓ RACK EXISTENT</p>	11				11,000		
						11,000	11,19	123,09
PP47-20FT	<p>u Fuetó 2xRJ45 2,0m Cat 6a Slim</p> <p>Fuetó de xarxa Categoria 6a i tipus SLIM,2xRJ45,format per conductors multifilars de coure de 24-AWG, trenats en parells, de 2,0 m de llargària, col·locat</p> <p>m/m: SYSTIMAC/GigaSPEED Slim o model equivalent</p> <p>AMPLIACIÓ RACK EXISTENT</p>	11				11,000		
						11,000	15,42	169,62
TOTAL 01.05.06.01.....								2.008,47
01.05.06.02 CIRCUIT TANCAT SUPERVICIÓ PACIENTS								
PPA0-MD01	<p>u Càmera IP dom 4K 8 MP, lent fixa 2.9 mm (~109 ° HFOV), WDR, H.264/H.265 Zipstream, PoE</p> <p>Càmera IP fixa tipus dom interior, sensor CMOS 1/2.8" 8 MP amb resolució 3840×2160 (4K) i ampli rang dinàmic WDR per a condicions d'il·luminació difícils. Lent fixa 2.9 mm amb camp de visió horitzontal ~109° i vertical ~56°. Compressió de vídeo H.264 / H.265 amb tecnologia Zipstream, ranura per a emmagatzematge local (targeta SD) i compatibilitat amb analítiques basades en deep learning. Alimentació PoE Classe 2 (IEEE 802.3af). Grau de protecció IK08/IP42; temperatura de funcionament 0–40 °C. Ports de xarxa Ethernet 10/100 i prestacions de ciberseguretat integrades. Inclou tots els possibles accessoris necessaris per a la correcta instal·lació. Inclou posada en marxa i configuració del sistema CCTV, així com llicències dús necessàries.</p> <p>Marca/Model: AXIS / AXIS M3088-V o equivalent</p> <p>SALA PREPARACIÓ</p> <p>RM</p>	1				1,000		
						1,000		
						2,000	537,81	1.075,62
PPA0-MD02	<p>u Monitor 23" Full HD amb descodificació IP integrada (H.265/H.264/MJPEG), visualització de múltiples</p> <p>Monitor IP amb descodificador integrat de 23" Full HD (1920×1080) per a visualització directa de streams de càmeres IP sense necessitat de PC ni programari addicional. Suporta descodificació de H.265 (HEVC), H.264 i MJPEG, visualització simultània de múltiples càmeres i connexió per LAN (RJ-45) a càmeres o switch de xarxa. Permet registre de fins a 48 càmeres IP (ONVIF Profile S, Axis VAPIX, Panasonic i RTSP) gestionables des d'interfície web. Disposa de sortida HDMI per a connexió a segon monitor i ports USB per a control (ratolí/teclat/joystick). Muntatge VESA i font d'alimentació integrada; dissenyat per a operació 24/7 en entorns de videovigilància.</p> <p>Inclou tots els connexions i possibles accessoris necessaris per a la correcta instal·lació.</p> <p>Inclou posada en marxa i configuració del sistema CCTV.</p> <p>Inclou llicències necessàries.</p> <p>Marca/Model: DuraVision FDF2312W-IP o equivalent</p> <p>SALA DE CONTROL</p>	1				1,000		
						1,000	2.035,13	2.035,13

# PRESSUPOST I AMIDAMENTS

25123 RM - DIA HOSP BERGA

CODI	RESUM	UTS	LONGITUT	AMPLADA	ALÇADA	QUANTITAT	PREU	IMPORT
PP7A-MD03	<p>u Switch no gestionat 9 ports (8 PoE + 1 GbE), PoE 230 W, 10/100 Mbps, protecció 6 k</p> <p>Switch no gestionat de 9 ports (8× PoE + 1× GbE) per a xarxa de càmeres IP. Suporta PoE IEEE 802.3af/at amb pressupost PoE total 230 W, auto-MDI/MDI-X, protecció contra sobretensió 6 kV, auto-negociació 10/100 Mbps en ports PoE i enllaç ascendent Gigabit. Alimentació 100-240 V AC. Ideal per a sistemes de videovigilància amb fins a 8 càmeres PoE. Completament instal·lat i configurat.</p> <p>M/M: D-Link DSS-100E-9P o model equivalent.</p>	1				1,000		
						1,000	179,87	179,87
PP44-VD01	<p>u Punt alimentació RJ45 amb part proporcional de tots els materials necessaris per a la seva instal·la</p> <p>Punt alimentació RJ45 amb part proporcional de tots els materials necessaris per a la seva instal·lació: Cable per a transmissió de dades amb conductor de coure, de 4 parells, categoria 6A U/UTP, aïllament de poliolefina i coberta de poliolefina, de baixa emissió de fums i opacitat reduïda, no propagador de l'incendi segons UNE-EN 502; Tub flexible corrugat de PVC, de 20 mm de diàmetre nominal, aïllant i no propagador de la flama, resistència a l'impacte de 1 J, resistència a compressió de 320 N i una rigidesa dielèctrica de 2000 V, muntat encastat; Certificació de punt inclosa.</p> <p>El cable a instal·lar serà el cable SYSTIMAX GigaSPEED (LU-700216450): Cable 4 Pares 3071E CAT6 GigaSPEED XL LSZH o model equivalent prèvia acceptació dels serveis informàtics del centre.</p>							
	CÀMERES	2				2,000		
	MONITOR	1				1,000		
						3,000	40,24	120,72
TOTAL 01.05.06.02.....								3.411,34
01.05.06.03 SISTEMA PACIENT INFERMERA								
PP70-PIH1	<p>u Consola de trucada IP PoE amb pantalla, comunicacions VoIP/SIP, Ethernet 10/100 amb switch intern</p> <p>Consola de trucada IP PoE amb pantalla tàctil per a sistemes de comunicació assistencial (pacient-infermera). Integra Ethernet 10/100Base-T amb PoE (IEEE 802.3af), switch LAN intern de 2× RJ-45, suport de VoIP/SIP i paging/intercom (multicast RTP), cancel·lació d'eco, còdecs G.722/G.711 i port FXS per telèfon alimentació 12 V DC o PoE, comunicació xifrada i funcions d'intercomunicació de veu bidireccional. Completament instal·lat.</p> <p>M/M: Ibernex NX0418 o model equivalent</p>							
	SALA DE CONTROL	1				1,000		
	SALA DE RX	1				1,000		
						2,000	838,99	1.677,98
PP70-PIH2	<p>u Terminal d'habitació IP PoE 7" amb pantalla tàctil, lector RFID 125 kHz, àudio bidireccional VoIP</p> <p>Terminal d'habitació IP PoE 7" amb pantalla tàctil, lector RFID 125 kHz, àudio bidireccional VoIP/SIP, micròfon i bus RS485; alimentació PoE/12 V. Completament instal·lat.</p> <p>M/M: Ibernex NX1021 o model equivalent</p>							
	SALA DE PREPARACIÓ	1				1,000		
						1,000	764,41	764,41
PP70-PIH3	<p>u Polsador de lliit antibacterià amb dos metres de cable i botó d'alarma, inclòs botó codi blau</p> <p>Polsador de lliit antibacterià amb dos metres de cable i botó d'alarma, inclòs pulsador codi blau, alimentació 12 V i IP65. Inclou accessoris necessaris per instal·lar-los en capçal o paret. Inclou elements necessaris per al funcionament correcte com fonts d'alimentació, marcs, caixes, etc. Completament instal·lat.</p> <p>M/M: Ibernex NX0881 o model equivalent</p>							
	SALA DE PREPARACIÓ	1				1,000		
						1,000	214,54	214,54

# PRESSUPOST I AMIDAMENTS

25123 RM - DIA HOSP BERGA

CODI	RESUM	UTS	LONGITUT	AMPLADA	ALÇADA	QUANTITAT	PREU	IMPORT
PP44-VD01	u Punt alimentació RJ45 amb part proporcional de tots els materials necessaris per a la seva instal·la							
	Punt alimentació RJ45 amb part proporcional de tots els materials necessaris per a la seva instal·lació: Cable per a transmissió de dades amb conductor de coure, de 4 parells, categoria 6A U/UTP, aïllament de poliolefina i coberta de poliolefina, de baixa emissió de fums i opacitat reduïda, no propagador de l'incendi segons UNE-EN 502; Tub flexible corrugat de PVC, de 20 mm de diàmetre nominal, aïllant i no propagador de la flama, resistència a l'impacte de 1 J, resistència a compressió de 320 N i una rigidesa dielèctrica de 2000 V, muntat encastat; Certificació de punt inclosa.							
	El cable a instal·lar serà el cable SYSTIMAX GigaSPEED (LU-700216450): Cable 4 Pares 3071E CAT6 GigaSPEED XL LSZH o model equivalent prèvia acceptació dels serveis informàtics del centre.							
	CONEXIONS	3				3,000		
						3,000	40,24	120,72
PP70-PI20	u Configuració, programació i posada en marxa de sistema de trucada a infermera							
	Configuració, programació i posada en marxa de sistema de trucada a infermera per un total de 1 llit i 1 llocs de control. Completament instal·lat.							
	GENERALS	1				1,000		
						1,000	223,74	223,74
PP70-PI21	u Llicència de software de gestió Helpnex/Ibernex per a sistema de trucades pacient-infermera amb mò							
	Llicència de programari de gestió Helpnex/Ibernex per a sistema de trucades pacient-infermera amb mòduls de gestió d'avisos, alarmes, tasques, recursos i terminals IP sobre base SQL							
	GENERALS	1				1,000		
						1,000	248,60	248,60
PP70-PH6	u Kit de tirador, anul·lació i display visualitzador de bany							
	Conjunt de tirador de bany amb cordill de 3 metres, consola d'aunal·lació de trucada per infermeria i display senyalitzador de porta exterior i equip d'integració per comunicar amb el sistema de de pacient infermera d'ela unitat de radiologia per rebre els senyals d'alarma. Completament instal·lat.							
	M/M: Ibernex NX0062 + NX0073 + NX0171/4 + NX0193 + NX0015 o equivalent							
	BANYS	2				2,000		
						2,000	370,37	740,74
TOTAL 01.05.06.03.....								3.990,73
01.05.06.04	CONTROL D'ACCESSOS							
PMP1-HC2T	u Font alimentació p/ central de control,12 V CC							
	Font d'alimentació per a central de control avançat de 12 V CC							
	PORTA AUTOMÀTICA RM	1				1,000		
						1,000	122,91	122,91
PMP1-HCZ1	u Teclat alfabnumèric autònom per a control d'accessos							
	Teclat alfabnumèric autònom per a control d'accessos, fabricat en metall, antivandàlic, teclat retroiluminat, impermeable, permet accionar-lo mitjançant lectrura de targeta, clau de proximitat RFID o introduint un còdi de 4 dí-gits, necessita font d'alimentació externa de 12-24V-DC. Completament instal·lat, incloent cablejats d'alimentació i sortida de relé programable a porta automàtica. Marca/model: VDS / Easy Keypad o equivalent.							
	PORTA AUTOMÀTICA RM	1				1,000		
						1,000	290,96	290,96
TOTAL 01.05.06.04.....								413,87
TOTAL 01.05.06.....								9.824,41

# PRESSUPOST I AMIDAMENTS

25123 RM - DIA HOSP BERGA

CODI	RESUM	UTS	LONGITUT	AMPLADA	ALÇADA	QUANTITAT	PREU	IMPORT
01.05.07	PROTECCIÓ CONTRA INCENDIS							
01.05.07.01	DETECCIÓ INCENDIS							
PM15-4IDH	u Sensor fums òptic,instal.analògica,UNE-EN 54-7,+base encastar,encastat Sensor de fums òptic per a instal·lació contra incendis analògica, segons norma UNE-EN 54-7, amb base d'encastar, encastat SOTERRANI SOSTRE 12 SOTERRANI FALSOSTRE 12 EN CONDUCTE RM 1					12,000 12,000 1,000		
						25,000	82,75	2.068,75
PM17-386V	u Polsador alarma,instal·lació analògica>manual+rearmable,direccionable,UNE-EN 54-11,munt.superf. Polsador d'alarma per a instal·lació contra incendis analògica, accionament manual per canvi posició d'element fràgil (rearmable), direccionable, segons norma UNE-EN 54-11, muntat superficialment SOTERRANI 1					1,000		
						1,000	341,86	341,86
PM18-385Z	u Sirena electr.,instal.convencional/analògica,100dB,senyal llumi.+multitò,IP-54,UNE-EN 54-3,col.int. Sirena electrònica per a instal·lació convencional i analògica, nivell de potència acústica 100 dB, amb senyal lluminós i so multitò, grau de protecció IP-54, fabricada segons la norma UNE-EN 54-3, col·locada a l'interior SOTERRANI 1					1,000		
						1,000	75,30	75,30
PM1A-J0RF	u Mòdul 1 sortida 1 entrada p/ confirmar maniobres,col. Mòdul microprocessat direccionable d'1 sortida lliures de potencial per activar una maniobra i 1 entrada que confirma que s'ha realitzat segons EN 54-18, per a sistemes d'instal·lació algorítmics, proveït d'autoaïllador per a aïllar la instal·lació en cas de curtcircuit interior, alimentació entre 18 i 27 Vcc, muntat en caixa de plàstic ABS, col·locat OBERTURA PORTA AUTOMÀTICA 1 ATURADA CLIMATITZACIÓ 1 TANCAMENT PARET MÒBIL 1					1,000 1,000 1,000		
						3,000	61,26	183,78
PG2N-DI01	u Punt connexionat detector amb part proporcional de tots els materials necessaris per a la instal·lac Punt connexionat detector amb part proporcional de tots els materials necessaris per a la seva instal·lació: Cable mànega de parell trenat i apantallat, lliure d'al·lògens i resistent al foc 2x1.5-LHR o equivalent, de color vermell i coure polit flexible, classe V, d'1,5 mm2. Pantalla amb cinta d'alumini/polièster i drenatge de coure estancat de 0,5 mm2. Resistent al foc, lliure d'halogens, baixa emissió de fums i baixa corrosivitat; Tub flexible corrugat de plàstic sense halogens, de 20 mm de diàmetre nominal, aïllant i no propagador de la flama, de baixa emissió de fums i sense emissió de gasos tòxics ni corrosius, resistència a l'impacte de 2 J, resistència a compressió de 320 N i una rigidesa dielèctrica de/20 de PVC, de 20 mm de diàmetre nominal, aïllant i no propagador de la flama, amb una resistència a l'impacte de 2 J, resistència a compressió de 1250 N i una rigidesa dielèctrica de 2000 V, amb unió roscada i muntat superficialment; Caixa de derivació quadrada de plàstic, de 100x100 mm, amb grau de protecció IP-54, muntada superficialment; i petit material necessari. SOTERRANI SOSTRE 12 SOTERRANI FALSOSTRE 12 EN CONDUCTE RM 1					12,000 12,000 1,000		
						25,000	31,21	780,25



# PRESSUPOST I AMIDAMENTS

25123 RM - DIA HOSP BERGA

CODI	RESUM	UTS	LONGITUT	AMPLADA	ALÇADA	QUANTITAT	PREU	IMPORT
PG2N-DI05	<p>u Punt connexionat mòdul analògic</p> <p>Punt connexionat mòdul de control mb part proporcional de tots els materials necessaris per a la seva instal·lació: Cable mànega de parell trenat i apantallat, lliure d'halògens i resistent al foc 2x1.5-LHR o equivalent, de color vermell i coure polit flexible, classe V, d'1,5 mm2. Pantalla amb cinta d'alumni/polièster i drenatge de coure estancat de 0,5 mm2. Resistent al foc, lliure d'halogens, baixa emissió de fums i baixa corrosivitat; Tub flexible corrugat de plàstic sense halògens, de 20 mm de diàmetre nominal, aïllant i no propagador de la flama, de baixa emissió de fums i sense emissió de gasos tòxics ni corrosius, resistència a l'impacte de 2 J, resistència a compressió de 320 N i una rigidesa dielèctrica de/20 de PVC, de 20 mm de diàmetre nominal, aïllant i no propagador de la flama, amb una resistència a l'impacte de 2 J, resistència a compressió de 1250 N i una rigidesa dielèctrica de 2000 V, amb unió roscada i muntat superficialment; Caixa de derivació quadrada de plàstic, de 100x100 mm, amb grau de protecció IP-54, muntada superficialment; i petit material necessari.</p> <p>OBERTURA PORTA AUTOMÀTICA 1</p> <p>ATURADA CLIMATITZACIÓ 1</p>					1,000 1,000		
						2,000	39,93	79,86
PG2N-DI03	<p>u Punt connexionat polsador/sirena/retenidor amb part proporcional de tots els materials necessaris</p> <p>Punt connexionat polsador/sirena/retenidor amb part proporcional de tots els materials necessaris per a la seva instal·lació: Cable mànega de parell trenat i apantallat, lliure d'halògens i resistent al foc 2x1.5-LHR o equivalent, de color vermell i coure polit flexible, classe V, d'1,5 mm2. Pantalla amb cinta d'alumni/polièster i drenatge de coure estancat de 0,5 mm2. Resistent al foc, lliure d'halogens, baixa emissió de fums i baixa corrosivitat; Tub flexible corrugat de plàstic sense halògens, de 20 mm de diàmetre nominal, aïllant i no propagador de la flama, de baixa emissió de fums i sense emissió de gasos tòxics ni corrosius, resistència a l'impacte de 2 J, resistència a compressió de 320 N i una rigidesa dielèctrica de/20 de PVC, de 20 mm de diàmetre nominal, aïllant i no propagador de la flama, amb una resistència a l'impacte de 2 J, resistència a compressió de 1250 N i una rigidesa dielèctrica de 2000 V, amb unió roscada i muntat superficialment; Caixa de derivació quadrada de plàstic, de 100x100 mm, amb grau de protecció IP-54, muntada superficialment; i petit material necessari.</p> <p>SOTERRANI 3</p>					3,000		
						3,000	30,56	91,68
PG2N-DI08	<p>u Connexió al bus de la central de detecció d'incendis nova existent</p> <p>Connexió al bus de la central de detecció d'incendis nova de l'edifici per a comunicació de detecció i fallada de la central, incloent-hi reprogramació de la central general i mòduls de connexió, cablejat i accessoris. Completament instal·lat</p> <p>GENERALS 1</p>					1,000		
						1,000	924,15	924,15
PAW8-78PK	<p>u Reten.magnèt.porta,a/caixa,+pols.desbloqueig,1100N,24V,UNE-EN 1155,fix.paret</p> <p>Retenidor electromagnètic per a porta tallafocs de fulles batents, amb caixa, amb polsador de desbloqueig, força de retenció de 1100 N, 24 V c.c. De tensió d'alimentació, amb placa ferromagnètica articulada, segons la norma UNE-EN 1155, fixat a la paret</p> <p>SOTERRANI 1</p>					1,000		
						1,000	59,17	59,17
PG7P-J0VC	<p>u Fonts d'alimentació (SMPS) p/DIN,50W, p/DIN,12V CC,4,2A +protecc.rearme auto,col.</p> <p>Font d'alimentació regulada, del tipus commutat (SMPS), per a muntar en carril DIN, potència nominal 50 W, alimentació monofàsica AC 50 Hz, sortida 12 V CC, corrent nominal de sortida 4,2 A, amb protecció incorporada a la sortida contra curtcircuits i sobrecàrregues de rearmament automàtic, grau de protecció IP20, aïllament classe II, amb LED indicador d'estat en el frontal, col·locada</p> <p>SOTERRANI 1</p>					1,000		
						1,000	131,41	131,41



# PRESSUPOST I AMIDAMENTS

25123 RM - DIA HOSP BERGA

CODI	RESUM	UTS	LONGITUT	AMPLADA	ALÇADA	QUANTITAT	PREU	IMPORT
TOTAL 01.05.07.01.....								4.736,21
<b>01.05.07.02</b>	<b>XARXA DE BIE'S</b>							
PM20-DG4S	u BIE-25,armari xapa pintada,p/mànega+extintor+ polsador/alarma,portes acer+metacri..(mànega 20m ),p/c							
	Boca d'incendis equipada de 25 mm de diàmetre, BIE-25, formada per armari de xapa d'acer pintada per allotjament independent de mànega i extintor i mòdul per a polsador i alarma, i portes marc d'acer i visor de metacrilat, inclosa BIE (debanadora d'alimentació axial abatible,mànega de 20 m i llança ) i l'extintor de 6 kg,, i elements d'alarma ( polsador rearmable, sirena i llum d'emergència ), per a col·locar encastada i en posició vertical, inclòs part proporcional d' accessoris i tot el petit material auxiliar de connexió i muntatge							
	SOTERRANI	1				1,000		
						1,000	450,00	450,00
PF20-DTCT	m Tub acer galv.s/sold.(S),1-1/4, sèrie M s/UNE-EN 10255, roscat,dific.alt,col.superf.							
	Tub d'acer galvanitzat sense soldadura, fabricat amb acer S195 T, d'1''1/4 de mida de rosca (diàmetre exterior especificat=42,4 mm i DN=32 mm), sèrie M segons UNE-EN 10255, roscat, amb grau de dificultat alt i col·locat superficialment							
	A SOTERRANI	12				12,000		
	A PB	18				18,000		
						30,000	39,04	1.171,20
PF20-DTCV	m Tub acer galv.s/sold.(S),2", sèrie M s/UNE-EN 10255, roscat,dific.alt,col.superf.							
	Tub d'acer galvanitzat sense soldadura, fabricat amb acer S195 T, de 2'' de mida de rosca (diàmetre exterior especificat=60,3 mm i DN=50 mm), sèrie M segons UNE-EN 10255, roscat, amb grau de dificultat alt i col·locat superficialment							
	GENERALS	35				35,000		
						35,000	66,00	2.310,00
P89P-45FY	m Pintat tub acer,esmalt sint.,2antioxidant+2acabat,D fins a 2 "							
	Pintat de tub d'acer, a l'esmalt sintètic, amb dues capes d'imprimació antioxidant i 2 capes d'acabat, fins a 2 '' de diàmetre, com a màxim							
	DN32	30				30,000		
	DN50	35				35,000		
						65,000	7,67	498,55
PM24-LR01	u Connexió a la xarxa de BIES existent del centre. Localització i verificació del punt de connexió							
	Connexió a la xarxa de BIES existent del centre. Localització i verificació del punt de connexió més proper a la xarxa existent. Proves de pressió i estanquitat segons la normativa vigent. Neteja de la zona d'actuació i retirada de residus.							
	SOTERRANI	1				1,000		
	PB	1				1,000		
						2,000	337,37	674,74
TOTAL 01.05.07.02.....								5.104,49
<b>01.05.07.03</b>	<b>EXTINCIÓ</b>							
PM32-DZ3K	u Extintor manual pols seca poliv.,6kg,pressió incorpo.,pintat,armari munt.superf.							
	Extintor manual de pols seca polivalent, de càrrega 6 kg, amb pressió incorporada, pintat, amb armari muntat superficialment							
	PASSIDIS PRINCIPAL	1				1,000		
	ZONA DE MANTENIEMENT	1				1,000		
						2,000	109,94	219,88
PM32-DZZ1	u Extintor manual CO2,5kg,pressió incorpo.,pintat,sup.paret,amagnètic							
	Extintor manual de diòxid de carboni, de càrrega 5 kg, amb pressió incorporada, pintat, amb suport a paret i amagnètic							
	RM	2				2,000		
						2,000	146,60	293,20
TOTAL 01.05.07.03.....								513,08

# PRESSUPOST I AMIDAMENTS

25123 RM - DIA HOSP BERGA

CODI	RESUM	UTS	LONGITUT	AMPLADA	ALÇADA	QUANTITAT	PREU	IMPORT
<b>01.05.07.04 SENYALÈTICA</b>								
PMS0-6Z7V	u Retol seny. Instal.protecció/incendis,210x210mm2,panell PVC,gruix=1mm,fotoluminiscent (A),col.fixat							
	Rètol senyalització instal·lació de protecció contra incendis, quadrat, de 210x210 mm2 de panell de PVC d'1 mm de gruix, fotoluminiscent categoria A segons UNE 23035-4, col·locat fixat mecànicament sobre parament vertical							
	EXTINTORS	4				4,000		
	BI'ES	1				1,000		
	POLSADORS	1				1,000		
	SIRENA	1				1,000		
						7,000	15,25	106,75
PMS0-6Z7Y	u Retol seny. Recorregut evac.sortida emerg.,320x160mm2,panell PVC,gruix=1mm,fotoluminiscent (A),col.f							
	Rètol senyalització recorregut d'evacuació a sortida emergència, rectangular, de 320x160 mm2 de panell de PVC d'1 mm de gruix, fotoluminiscent categoria A segons UNE 23035-4, col·locat fixat mecànicament sobre parament vertical							
	GENERALS	2				2,000		
						2,000	15,25	30,50
PMS0-6Z81	u Retol seny. Sort.emergència,420x210mm2,panell PVC,gruix=1mm,fotoluminiscent (A),col.fixat mecànicame							
	Rètol senyalització sortida d'emergència, rectangular, de 420x210 mm2 de panell de PVC d'1 mm de gruix, fotoluminiscent categoria A segons UNE 23035-4, col·locat fixat mecànicament sobre parament vertical							
	GENERALS	2				2,000		
						2,000	24,97	49,94
TOTAL 01.05.07.04.....								187,19
TOTAL 01.05.07.....								10.540,97
<b>01.05.08 GASOS MEDICINALS</b>								
PF52-6RYK	m Tub Cu R220 (recuit) DN=10mm,g=1,0mm soldat capil. Dific.mitjà i col·locat encastat							
	Tub de coure R220 (recuit) 10 mm de diàmetre nominal i de gruix 1,0 mm, segons norma UNE-EN 13348 soldat per capil·laritat amb soldadura forta (T>450°C), amb grau de dificultat mitjà i col·locat encastat							
	O2	3	5,000			15,000		
	AM	2	5,000			10,000		
	EGA	1	5,000			5,000		
						30,000	12,03	360,90
PF52-6RYM	m Tub Cu R220 (recuit) DN=12mm,g=1,0mm soldat capil. Dific.mitjà i col·locat encastat							
	Tub de coure R220 (recuit) 12 mm de diàmetre nominal i de gruix 1,0 mm, segons norma UNE-EN 13348 soldat per capil·laritat amb soldadura forta (T>450°C), amb grau de dificultat mitjà i col·locat encastat							
	B	2	5,000			10,000		
						10,000	12,76	127,60
PF52-6RYL	m Tub Cu R220 (recuit) DN=15mm,g=1,0mm soldat capil. Dific.mitjà i col·locat encastat							
	Tub de coure R220 (recuit) 15 mm de diàmetre nominal i de gruix 1,0 mm, segons norma UNE-EN 13348 soldat per capil·laritat amb soldadura forta (T>450°C), amb grau de dificultat mitjà i col·locat encastat							
	O2	14				14,000		
	AM	14				14,000		
						28,000	14,30	400,40
PF52-6RYJ	m Tub Cu R220 (recuit) DN=22mm,g=1,0mm soldat capil. Dific.mitjà i col·locat encastat							
	Tub de coure R220 (recuit) 22 mm de diàmetre nominal i de gruix 1,0 mm, segons norma UNE-EN 13348 soldat per capil·laritat amb soldadura forta (T>450°C), amb grau de dificultat mitjà i col·locat encastat							
	B	14				14,000		
	EGA	28				28,000		
						42,000	18,22	765,24

# PRESSUPOST I AMIDAMENTS

25123 RM - DIA HOSP BERGA

CODI	RESUM	UTS	LONGITUT	AMPLADA	ALÇADA	QUANTITAT	PREU	IMPORT
PF55-SNCU	ml Senyalització reglamentària de canonades de gasos medicinals mitjançant etiquetatge normalitzat  Subministrament i instal·lació d'etiquetes normalitzades per a identificació de canonades de gasos medicinals i buit, d'acord amb la normativa vigent (UNE/ISO), incloent codi de color, denominació del gas, sentit de flux i repetició periòdica al llarg del traçat, aptes per a ús hospitalari. DN10 30 30,000 DN12 10 10,000 DN15 28 28,000 DN22 42 42,000					110,000	0,15	16,50
PN38-GM16	u Vàlvula de tall d'un quart de volta tipus bola de 16-18 mm de diàmetre amb marcatge CE classe IIa  Vàlvula de tall d'un quart de volta tipus bola de 16-18 mm de diàmetre amb marcatge CE classe IIa (dispositiu mèdic). Desgreixades i preparades per a ús en gasos medicinals i buit, lliures de tefló. Visualització immediata de posició obert o tancat. Completament instal·lada. O2 2 2,000 AM 2 2,000 B 1 1,000					5,000	54,17	270,85
PN38-GM20	u Vàlvula de tall d'un quart de volta tipus bola de 20-22 mm de diàmetre amb marcatge CE classe IIa  Vàlvula de tall d'un quart de volta tipus bola de 20-22 mm de diàmetre amb marcatge CE classe IIa (dispositiu mèdic). Desgreixades i preparades per a ús en gasos medicinals i buit, lliure de tefló. Visualització immediata de posició obert o tancat. Completament instal·lada. B 1 1,000					1,000	59,15	59,15
PF50-OXD1	u Presa ràpida d'oxigen, tipus CARBUROS per a instal·lació encastada  Presa ràpida d'oxigen, tipus CARBUROS METÀL·LICS per a instal·lació encastada, amb marcatge CE Classe IIa (dispositiu mèdic) i exclusivitat de gas. Proveïda de sistema de doble vàlvula, dutilització i de retenció. Amb traçabilitat de manteniment (data de fabricació visible), vàlvula dutilització continguda amb filtre de partícules. Caixa contenidora amb tapa basculant amb denominació i advertiments de seguretat. Segons UNE-EN ISO 9170-1, NFS 90-155 i NFS 90-156. Completament instal·lada. PREPARACIÓ 1 1,000 RM 2 2,000					3,000	93,18	279,54
PF50-AMD1	u Presa ràpida d'aire medicinal, tipus CARBUROS per a instal·lació encastada  Presa ràpida d'aire medicinal, tipus CARBUROS METÀL·LICS per a instal·lació encastada, amb marcatge CE Classe IIa (dispositiu mèdic) i exclusivitat de gas. Proveïda de sistema de doble vàlvula, dutilització i de retenció. Amb traçabilitat de manteniment (data de fabricació visible), vàlvula dutilització continguda amb filtre de partícules. Caixa contenidora amb tapa basculant amb denominació i advertiments de seguretat. Segons UNE-EN ISO 9170-1, NFS 90-155 i NFS 90-156. Completament instal·lada. PREPARACIÓ 1 1,000 RM 1 1,000					2,000	93,18	186,36
PF50-VCD1	u Presa ràpida de buit, tipus CARBUROS per a instal·lació encastada  Presa ràpida de buit, tipus CARBUROS METÀL·LICS per a instal·lació encastada, amb marcatge CE Classe IIa (dispositiu mèdic) i exclusivitat de gas. Proveïda de sistema de doble vàlvula, dutilització i de retenció. Amb traçabilitat de manteniment (data de fabricació visible), vàlvula dutilització continguda amb filtre de partícules. Caixa contenidora amb tapa basculant amb denominació i advertiments de seguretat. Segons UNE-EN ISO 9170-1, NFS 90-155 i NFS 90-156. Completament instal·lada. PREPARACIÓ 1 1,000 RM 1 1,000					2,000	93,18	186,36

# PRESSUPOST I AMIDAMENTS

25123 RM - DIA HOSP BERGA

CODI	RESUM	UTS	LONGITUT	AMPLADA	ALÇADA	QUANTITAT	PREU	IMPORT
PN38-CNGM	u Connexionat a la instal·lació existent de Gasos medicinals, incloent els treballs i materials  Connexionat a la instal·lació existent de Gasos medicinals, incloent els treballs i materials necessaris per realitzar aquestes tasques segons especificacions tècniques i deixar la instal·lació completament acabada.	1				1,000		
						1,000	419,98	419,98
PF50-EGA1	u Presa ràpida EGA, tipus CARBUROS per a instal·lació encastada  Presa ràpida EGA, tipus CARBUROS per a instal·lació encastada, apta per a ús hospitalari i conforme a les normes UNE-EN ISO 7396-1 i UNE-EN ISO 9170-1. La presa serà compatible amb el sistema d'enganxament europeu (EGA) i amb tots els equips i accessoris homologats del fabricant. Estarà construïda amb materials d'alta resistència aptes per a entorns sanitaris, incorporarà un mecanisme de connexió ràpida amb bloqueig de seguretat, sistema d'estanquitat interna que evita retorns de gas, i identificació del gas mitjançant codificació de color i etiquetatge normatiu. El seu funcionament es realitza mitjançant aire comprimit i un sistema venturi que garanteix un subministrament segur i estable. Es lliurarà preparada per al seu muntatge en caixa d'empotrar, superfície o capçal tècnic, segons les necessitats del projecte, i inclourà tots els accessoris necessaris, així com les proves d'estanquitat i funcionament i la documentació tècnica i certificats corresponents. SALA PREPARACIÓ	2				2,000		
						2,000	288,67	577,34
TOTAL 01.05.08.....								3.650,22

## 01.05.09 VARIS

PSEGZR01

u Partida de reblert i segellat de forats oberts en sectorització

Partida per a reblert i segellat de tots els forats oberts per a pas d'instal·lacions entre sectors d'incendis, a base de productes adequats per aconseguir el grau de resistència al foc exigít a l'element compartimentador; segons les instal·lacions s'usaran els següents productes:

Safates i cables: passamurs amb estanquitat al foc (EI 120) homologat segons norma UNE-EN 1366-3, formats per mòduls compostos per tubs d'acer galvanitzat que disposen de material intumescent en el seu interior i fixats mitjançant plaques segellants d'acer amb material ignífug.

Canonades combustibles de sanejament a partir de 80 mm de diàmetre: collarins de material intumescent segons norma UNE-EN 1366-3 amb la resistència al foc requerida en cada sector.

Canonades i conductes: morter per a segellat ignífug d'alta densitat, resines termoplàstiques i/o massilles a base de silicones intumescent.

Per a forats de grans dimensions s'empraran com a reblert bosses de fibres minerals d'alta estabilitat tèrmica com materials intumescent per al segellat de penetracions.

Incloent tot allò necessari per al muntatge i instal·lació, completament realitzat segons Especificacions Tècniques del fabricant del producte i aplicat en cada cas segons coordinació de la Direcció Facultativa i Executiva de l'obra. Completament realitzat.

GENERALS11,0001,000745.82745.82

# PRESSUPOST I AMIDAMENTS

25123 RM - DIA HOSP BERGA

CODI	RESUM	UTS	LONGITUT	AMPLADA	ALÇADA	QUANTITAT	PREU	IMPORT
POBRZR01	<p>u Partida pel conjunt d'ajuts d'obra civil</p> <p>Partida per al conjunt d'ajuts d'obra civil per deixar les instal·lacions completament acabades, incloent:</p> <ul style="list-style-type: none"> <li>- Il·luminació provisional d'obra (quadres electrics) i escomeses AFS i electricitat necessaries pels provisionals d'obra.</li> <li>- Obertura i tapat de regates.</li> <li>- Obertura de forats en paraments tant horitzontals com verticals.</li> <li>- Col·locació de boteres.</li> <li>- Fixació de suports.</li> <li>- Construcció de bancades d'obra o metal·liques i fornícules per a equips de climatització i electricitat.</li> <li>- Col·locació i rebut de caixes per a elements encastats.-</li> <li>- Obertura de forats en falsos sostres de tot tipus i material.</li> <li>- Obertura de forats en murs de formigó armat de fins 120 cm de gruix.</li> <li>- Descàrrega i elevació de materials (si no precisen transports especials).</li> <li>- Segellat de forats i buits de pas d'instal·lacions.</li> <li>- Tapes per a registre a muntats i falsos sostres de tot tipus i material per a instal·lacions.</li> <li>- Tapes de pericons en tot tipus de sòls.</li> <li>- Obertura de rases o regates a terra o parets pel pas de tubs hidràulics o sanejament, i el seu reompliment</li> </ul> <p>En general, tot allò necessari (material i ma d'obra) per al muntatge de la instal·lació i coordinació amb obra civil i arquitectura, d'acord amb les instruccions de la direcció facultativa d'obra.</p> <p>GENERALS</p>	1				1,000		
						1,000	2.486,05	2.486,05
PDOCZR01	<p>u Partida preparació de tota la documentació d'obra de la instal·lació segons plec de condicions</p> <p>Partida per a preparació de tota la documentació d'obra de les instal·lacions segons plec de condicions generals i instruccions de la D.F., comprenent:</p> <ul style="list-style-type: none"> <li>- Plànols de detall i de muntatge en suport informàtic (BIM-REVIT) segons indicacions de la D.F.</li> <li>- Plànols final d'obra de la instal·lació realment executada (3 còpies aprovades per la D.F.).</li> <li>- Memòries, bases de càlcul i càlculs, especificacions tècniques, estat d'amidaments finals i pressupost final actualitzats segons el realment executat (3 còpies aprovades per la D.F.).</li> <li>- Documentació final d'obra: proves realitzades, instruccions d'operació i manteniment, relació de subministradors, etc. (3 còpies aprovades per la D.F.).</li> </ul> <p>Aquesta partida s'haurà de respectar amb l'import indicat, no podent estar repartida en el conjunt de les partides del ppt. ni veure's disminuïda per la baixa que en el seu cas pugui afectar al pressupost.</p> <p>Edifici Central d'Energies Generals</p>	1				1,000		
						1,000	845,26	845,26
PLEGZR01	<p>u Partida de legalització de totes les instal·lacions que es vegin afectades en l'obra</p> <p>Partida per la legalització de totes les instal·lacions de les que es vegin afectades en l'obra, incloent la preparació i visats de projectes en el Col·legi Professional corresponent i la presentació i seguiment fins a bon final dels expedients davant els Serveis Territorials d'Indústria i Entitats Col·laboradores, inclús l'abonament de les taxes corresponents. S'inclouen tots els tràmits administratius habituals que s'hagi de realitzar amb els organismes oficials per portar a bon terme les instal·lacions d'aquest capítol, així com el contracte de manteniment preceptiu i obligatori que marqui el servei d'Indústria davant la presentació de l'expedient.</p> <p>Edifici Central d'Energies Generals</p>	1				1,000		
						1,000	2.088,29	2.088,29

# PRESSUPOST I AMIDAMENTS

25123 RM - DIA HOSP BERGA

CODI	RESUM	UTS	LONGITUT	AMPLADA	ALÇADA	QUANTITAT	PREU	IMPORT
TOTAL 01.05.09.....								6.165,42
TOTAL 00.01.04.....								171.106,17
00.01.05	EQUIPAMENT							
00.01.05.01	TAULELLS DM							
PQ55-PN90	<div>mTAU-4.3. Taulell de treball 70 cm ample.</div> <div>Taulell format per dos planxes d'aglomerat de 5 mm de gruix sobre bastidors de fusta de pi flandes, amb frontal de contraplacat 4cm, xapat amb estratificat de HPL de 1 mm.</div> <div>Suports verticals formats per dos planxes d'aglomerat de 5 mm de gruix sobre bastidors de fusta pi flandes, amb frontal de contraplacat 4 cm, xapat amb estratificat de HPL de 1 mm.</div> <div>*Totes les mesures han de ser corroborades en obra. En cas de discrepàncies que afectin la correcta execució de l'obra o al resultat de les condicions tècniques de la mateixa, preguem es comuniquin amb la direcció d'obres.</div> <div>Tot segons especificacions del fabricant i normativa d'aplicació, plànols de projecte, memòria i/o plec de condicions tècniques, inclòs el subministrament de materials, accessoris, treballs, mitjans auxiliars, mesures de seguretat i salut i recursos necessaris per deixar la partida totalment acabada i en òptimes condicions de neteja i ordre.</div>							
Planta Soterrani		1				4,30	4,30	
							4,300	245,27
TOTAL 00.01.05.01.....								1.054,66
00.01.05.02	TAULELLS SOLIDSURFACE							
PQ75-PN01	<div>mESA - 1.4. Armari sanitari amb moble alt</div> <div>Subministrament i col·locació d'armari sanitari format per moble baix, moble alt, sòcol amb paviment, i sobre amb pica inclosa.</div> <div>Armari sanitari format amb planz d'aglomerat de 19 mm. Portes amb planxa d'aglomerat de 16 mm de gruix xapada amb estratificat de HPL de 1 mm, Tirador "casa Ocariz" mod 954/192.</div> <div>Sobre format per un sobre de solid surface HI-Macs S028 12mm + cantejat frontal doble polit (total 36mm); sòcol posterior solid surface de 10 cm en tot el perímetre a paraments. S'inclou pica integrada en solid surface HI-Macs S028 de 40x40 cm i 18 cm de fondària.</div> <div>Sòcol inox. Sistema de frontissa plana per extracció de cistella KANBAN i guies estandaritzades per sistema KANBAN.</div> <div>Tot segons normativa d'aplicació i/o plànols de projecte inclòs el sumistre de materials, treballs i mitjans auxiliars per deixar la partida totalment acabada.</div>							
ESA -1.4		1	1,40				1,40	
							1.400	1.336,51
								1.871,11

# PRESSUPOST I AMIDAMENTS

25123 RM - DIA HOSP BERGA

CODI	RESUM	UTS	LONGITUT	AMPLADA	ALÇADA	QUANTITAT	PREU	IMPORT
PQ55-PN10	<p>m EB-0.8. Encimera de banys en solid surface amb rentamans integrat</p> <p>Subministrament i col·locació d'encimera amb sobre de solid surface HI-MACS S028 12mm amb faldó frontal de 15 cm. i rerasobre pujat 10 cm. en tot el seu perímetre en contacte amb revestiment vertical. Tot sobre estructura d'acer inoxidable formada per perfils T.60 segons detall ancorada al mur.</p> <p>Lavabo integrat EB Solid Surface HI-MACS S028, dimensions 45x40 cm i 12cm de fondària. Sifó vista acabat inoxidable.</p> <p>Tot segons normativa d'aplicació i/o plànols de projecte inclòs el subministrament de materials, treballs i mitjans auxiliars per deixar la partida totalment acabada.</p>							
	Planta Soterrani	2	0,75			1,50		
						1,500	571,80	857,70
TOTAL 00.01.05.02.....								2.728,81

## 00.01.05.03 ALTRES

PQ91-PN01	<p>u GUI-0.6. Guixetes fenòliques doble 30x100x45 cm</p> <p>Mòdul de guixeta de dimensions totals: 200 cm d'alçada, 60 cm d'amplada i 45 cm de fons (en total son 4 guixetes de 30x100x45 cm separades en dues files), formada per placa de resina fenòlica termoendurida de 8 mm d'HPL blanc 0085 FH/ 2262 FN o similar, portes amb cantells polits, separadors interiors horitzontals, sostre i base de 10 mm, laterals, separadors intermedis i fons perforat per a ventilació, de 4 mm de gruix. Equipada frontisses anti-vandàliques d'acer inoxidable, barres per a penjar d'alumini amb penjadors lliscants d'ABS, pany amb clau (clau mestra) i numeració de la porta sobre embellidor del pany.</p> <p>Tot segons plànols de detall. S'inclouen materials, peces especials i tots els medis auxiliars necessaris per a deixar la partida completament finalitzada segons normativa i/o plànols de projecte.</p>							
	Transfer families	1				1,00		
						1,000	2.446,16	2.446,16

# PRESSUPOST I AMIDAMENTS

25123 RM - DIA HOSP BERGA

CODI	RESUM	UTS	LONGITUT	AMPLADA	ALÇADA	QUANTITAT	PREU	IMPORT
------	-------	-----	----------	---------	--------	-----------	------	--------

PQ77PN00 m MM-1. Mostradors d'HPL

Mostrador fix a mida segons plànols de detall, totalment acabat i en funcionament, format per:

Estructura interior de mostrador fix a mida segons plànols de detall, formada per carcassa i elements portants amb taulers de DM hidrofugat de 16 mm, incloent divisions interiors, prestatgeries, calaixos, reforços i suports necessaris per garantir la rigidesa i estabilitat del conjunt. Inclou canaleta de PVC per al pas de cablejat, perforacions Ø50 mm cada 90 cm per a instal·lacions, peces metàl·liques auxiliars segons detall, ferratges, cargols i tots els elements necessaris per al correcte muntatge.

Revestiment exterior i elements d'acabat de mostrador segons plànols de detall, mitjançant col·locació de tauler laminat HPL de 6 mm acabat fusta i laminat HPL de 3 mm color blanc segons zones indicades, encolats sobre suport. Inclou taulell superior de DM de 30 mm enconxapat amb xapa de fusta natural, amb acabat estratificat de 3 mm per ambdues cares, amb cantells vistos totalment acabats. Inclou quadrat d'alumini 1x1 com a element decoratiu, ajustos, retalls, peces especials, mà d'obra, mitjans auxiliars i tots els treballs necessaris per deixar el conjunt completament acabat, segons plànols i criteris de la Direcció Facultativa.

Tot segons especificacions del fabricant i normativa d'aplicació, plànols de projecte, memòria i/o plec de condicions tècniques, inclòs el subministrament de materials, accessoris, treballs, mitjans auxiliars, mesures de seguretat i salut i recursos necessaris per deixar la partida totalment acabada i en òptimes condicions de neteja i ordre.

4,90

4,90

4,900

979,82

4.801,12

TOTAL 00.01.05.03..... 7.247,28

TOTAL 00.01.05..... 11.030,75

## 00.01.06 VARIS

00.01.06.01 Pa AJUDES AL MUNTATGE DE LA GÀBIA DE FARADAY

Ajudes per a muntatge de gàbia de faraday consistents en forats en parets existents per pas de tub de quench, segellats i reconstrucció de forats, rases i adaptació de les instal·lacions afectades, incloent totes les proteccions, desmuntatge i posterior muntatge de portes i elements per poder entrar la màquina i totes les tasques necessàries per deixar la partida de cabina de faraday totalment acabada. Tot segons normativa d'aplicació i/o plànols de projecte, incloent el subministrament de materials, treballs i mitjans auxiliars per deixar la partida totalment acabada.

Planta Semisoterrani

1

1,00

1,000

6.660,52

6.660,52



# PRESSUPOST I AMIDAMENTS

25123 RM - DIA HOSP BERGA

CODI	RESUM	UTS	LONGITUT	AMPLADA	ALÇADA	QUANTITAT	PREU	IMPORT
07.3	<p>pa Segellat de pas d'instal·lacions</p> <p>Partida alçada a justificar en obra en concepte del segellat de tots els passos d'instal·lacions, inclou:</p> <ul style="list-style-type: none"> <li>- Segellat permanent de buit de pas d'instal·lacions en mur. Sistema de segellat contra el foc per passos d'instal·lacions de grans dimensions en murs de més de 200 mm. de gruix, per una resistència al foc de EI-120 ó EI-180, replè de morter HILTI CP 636.</li> <li>- Segellat registrable de buit de pas d'instal·lacions en forjat. Sistema de segellat contra el foc per passos d'instal·lacions no fixes en forjat fins a 250 mm., per una resistència al foc de EI-120, amb sac intumescent HILTI CP 651.</li> <li>- Segellat de pas de canonada combustible EI-240, de 90 mm de diàmetre fins a 160 mm., amb abraçadora intumescent HILTI CP 642 homologada segons UNE 23802-79, col·locada superficialment amb cargols en forjat.</li> <li>- Segellats de canonada combustible EI-240, de 51 mm de diàmetre fins a 90 mm., amb abraçadora intumescent HILTI CP 642 homologada segons UNE 23802-79, col·locada superficialment amb cargols en mur.</li> </ul> <p>Tot segons normativa d'aplicació i/o plànols de projecte, inclosos tots aquells materials, elements, accessoris, mitjans auxiliars i recursos necessaris per a deixar la partida totalment acabada.</p>	1				1,00		
						1,000	1.145,56	1.145,56
PN001	u Collarins RF							
						6,000	69,37	416,22
PC16-5NMI	<p>m2 Mirall lluna incolora,g=5mm,col.adherit tauler fusta</p> <p>Subministrament i col·locació de Mirall de lluna incolora de 5mm de gruix, col·locat alineat a acabat de pared,amb dimensions de 800mm o 1000mm de amplada i variable d'alçada.</p> <p>*Totes les mesures han de ser corroborades en obra. En cas de discrepàncies que afectin la correcta execució de l'obra o al resultat de les condicions tècniques de la mateixa, preguem es comuniquin amb la direcció d'obres.</p> <p>Tot segons especificacions del fabricant i normativa d'aplicació, plànols de projecte, memòria i/o plec de condicions tècniques, inclòs el subministrament de materials, accessoris, treballs, mitjans auxiliars, mesures de seguretat i salut i recursos necessaris per deixar la partida totalment acabada i en òptimes condicions de neteja i ordre.</p>	2	0,750		1,250	1,875		
	Planta Soterrani					1,875	75,44	141,45

# PRESSUPOST I AMIDAMENTS

25123 RM - DIA HOSP BERGA

CODI	RESUM	UTS	LONGITUT	AMPLADA	ALÇADA	QUANTITAT	PREU	IMPORT
SPA020	<p>u Barra de subjecció abatible per WC minusvàlids</p> <p>Barra de subjecció per a minusvàlids, rehabilitació i tercera edat, per a inodor, col·locada en paret, abatible, amb forma d'U, model Prestobar Inox 68170 "PRESTO EQUIP", d'acer inoxidable AISI 304 color blanc, de dimensions totals 790x130 mm amb tub de 33 mm de diàmetre exterior i 1,5 mm de gruix, amb porta-rotlles de paper higiènic. Inclús elements de fixació. Inclou: Replanteig i traçat en el parament de la situació de la barra. Col·locació, anivellació i fixació dels elements de suport. Neteja de l'element. Criteri d'amidament de projecte: Nombre d'unitats previstes, segons documentació gràfica de Projecte.</p> <p>Criteri de mesura d'obra: Es mesurarà el nombre d'unitats realment col·locades segons especificacions de Projecte.</p>							
	WC Planta Semisoterrani	2	2,00			4,00		
						4,000	161,52	646,08
SAV010	<p>u Abocador de porcellana sanitària</p> <p>Abocador de porcellana sanitària, de peu, color Blanc, de 420x500x445 mm, de 420x500x445 mm, de sortida horitzontal, amb peça d'unió, reixeta de desguàs i joc de fixació, amb reixeta d'acer inoxidable, amb coixinet, per a abocador model Garda, equipat amb aixeta mescladora bicomandament mural, per a safareig, de canella giratòria, acabat cromat, model Brava. Inclús silicona per a segellat de junts.</p> <p>Inclou: Replanteig. Col·locació i fixació de l'aparell. Muntatge del desguàs. Connexió a la xarxa d'evacuació. Muntatge de l'aixeteria. Connexió a les xarxes d'aigua freda i calenta. Segellat de junts.</p>							
		1				1,00		
						1,000	314,20	314,20
SAI020	<p>u Vàter de paret, de porcellana sanitària.</p> <p>Kit format per inodor suspès amb fixació oculta, de porcellana sanitària, acabat termoesmaltat KeraTect, color blanc, amb seient i tapa de vàter, color blanc, de caiguda esmorteïda, amb ancoratges de subjecció ràpida, codi de comanda 500.201.01.1, sèrie ONE "GEBERIT", de 370x540x343 mm, sense vora de descàrrega, sistema de descàrrega Turboflush. Inclús elements de fixació i silicona per a segellat de junts.</p> <p>Inclou: Replanteig. Col·locació i fixació de l'aparell. Muntatge del desguàs. Connexió a la xarxa d'evacuació. Connexió a la xarxa d'aigua freda. Comprovació del seu correcte funcionament. Segellat de junts.</p> <p>Criteri d'amidament de projecte: Nombre d'unitats previstes, segons documentació gràfica de Projecte.</p> <p>Criteri de mesura d'obra: Es mesurarà el nombre d'unitats realment col·locades segons especificacions de Projecte.</p>							
		2				2,00		
						2,000	329,68	659,36

# PRESSUPOST I AMIDAMENTS

25123 RM - DIA HOSP BERGA

CODI	RESUM	UTS	LONGITUT	AMPLADA	ALÇADA	QUANTITAT	PREU	IMPORT
00.01.06.02	<p>pa Conjunt d'ajuts d'obra civil per deixar les instal·lacions completament acabades</p> <p>Conjunt d'ajuts d'obra civil per deixar les instal·lacions completament acabades, incloent:</p> <p>Obertura i tapat de regates.</p> <p>Obertura de forats en paraments tant horitzontals com verticals.</p> <p>Col·locació de boteres.</p> <p>Fixació de suports.</p> <p>Construcció de fornícules.</p> <p>Col·locació i rebut de caixes per a elements encastats.</p> <p>Obertura de forats en falsos sostres de tot tipus i material.</p> <p>Descàrrega i elevació de materials (si no precisen transports especials).</p> <p>Segellat de forats i buits de pas d'instal·lacions.</p> <p>Suport de plaques solars i fotovoltàiques.</p> <p>Tapes per a registre a muntats i falsos sostres de tot tipus i material per a instal·lacions.</p> <p>Tapes de pericons en tot tipus de sòls.</p> <p>En general, tot allò necessari (material i ma d'obra) per al muntatge de la instal·lació i coordinació amb obra civil i arquitectura, d'acord amb les instruccions de la direcció facultativa d'obra.</p>							
	Planta Semisoterrani	1				1,00		
						1,000	2.585,50	2.585,50
00.01.06.03	<p>pa Reblert i segellat de tots els forats oberts per a pas d'instal·lacions entre sectors d'incendis</p> <p>Reblert i segellat de tots els forats oberts per a pas d'instal·lacions entre sectors d'incendis, a base de productes adequats per aconseguir el grau de resistència al foc exigít a l'element compartimentador; segons les instal·lacions s'usaran els següents productes:</p> <ul style="list-style-type: none"> <li>- Safates i cables: passamurs amb estanquitat al foc (EI 240) homologat segons norma UNE-EN 1366-3, formats per mòduls compostos per tubs d'acer galvanitzat que disposen de material intumescent en el seu interior i fixats mitjançant plaques segellants d'acer amb material ignífug.</li> <li>- Canonades combustibles de sanejament a partir de 80 mm de diàmetre: collarins de material intumescent segons norma UNE-EN 1366-3 amb la resistència al foc requerida en cada sector.</li> <li>- Canonades i conductes: morter per a segellat ignífug d'alta densitat, resines termoplàstiques i/o massilles a base de silicones intumescents.</li> </ul> <p>Per a forats de grans dimensions s'empraran com a reblert bosses de fibres minerals d'alta estabilitat tèrmica com materials intumescents per al segellat de penetracions.</p> <p>Incloent tot allò necessari per al muntatge i instal·lació, completament realitzat segons Especificacions Tècniques del fabricant del producte i aplicat en cada cas segons coordinació de la Direcció Facultativa.</p>							
	Planta Semisoterrani	1				1,00		
						1,000	1.292,76	1.292,76
00.01.06.04	<p>pa Legalització de totes les instal·lacions</p> <p>Legalització de totes les instal·lacions que es vegin afectades en aquest capítol dels pressupostos, incloent la preparació i visats de projectes en el Col·legi Professional corresponent i la presentació i seguiment fins a bon final dels expedients davant els Serveis Territorials d'Indústria i Entitats Col·laboradores, inclús l'abonament de les taxes corresponents. S'inclouen tots els tràmits administratius habituals que s'hagi de realitzar amb els organismes oficials per portar a bon terme les instal·lacions d'aquest capítol, així com el contracte de manteniment preceptiu i obligatori que marqui el servei d'Indústria davant la presentació de l'expedient.</p>							
	Planta Semisoterrani	1				1,00		
						1,000	1.789,96	1.789,96

# PRESSUPOST I AMIDAMENTS

25123 RM - DIA HOSP BERGA

CODI	RESUM	UTS	LONGITUT	AMPLADA	ALÇADA	QUANTITAT	PREU	IMPORT
00.01.06.05	<p>pa Control de Qualitat i Proves segons especificacions del Protocol del Control de Qualitat</p> <p>Control de Qualitat i Proves segons especificacions del Protocol del Control de Qualitat de les instal·lacions.</p> <p>Es dedicarà un import al menys del % del preu execució contracta (PEC) que la direcció d'execució de l'obra, que forma part de la DF, s'encarregarà de gestionar ordenant la realització d'assaigs i proves precises, segons la Llei d'Ordenació de l'edificació de 5 de novembre de 1999 i el plec de clàusules administratives (segons CTE).</p>							
	Planta Semisoterrani	1				1,00		
						1,000	2.983,26	2.983,26
00.01.06.06	<p>pa Preparació de tota la documentació d'obra segons plec de condicions</p> <p>Preparació de tota la documentació d'obra de la instal·lació de instal·lacions segons plec de condicions generals i instruccions de la D.F., comprènent:</p> <ul style="list-style-type: none"> <li>- Plànols de detall i de muntatge en suport informàtic (AUTOCAD) segons indicacions de la D.F.</li> <li>- Plànols final d'obra de la instal·lació realment executada (3 còpies aprovades per la D.F.).</li> <li>- Memòries, bases de càlcul i càlculs, especificacions tècniques, estat d'amidaments finals i pressupost final actualitzats segons el realment executat (3 còpies aprovades per la D.F.).</li> <li>- Documentació final d'obra: proves realitzades, instruccions d'operació i manteniment, relació de subministradors, etc. (3 còpies aprovades per la D.F.).</li> </ul> <p>Aquesta partida s'haurà de respectar amb l'import indicat, no podent estar repartida en el conjunt de les partides del ppt. ni veure's disminuïda per la baixa que en el seu cas pugui afectar al pressupost.</p>							
	Planta Semisoterrani	1				1,00		
						1,000	497,21	497,21
00.01.06.07	<p>pa Actuació badalot a coberta</p> <p>Fabricació i muntatge de badalot per instal·lacions en coberta, treballs consistents en:</p> <p>Parets a base de gero ceràmic amb acabat arrebossat i pintat. Coberta a base de matxiembrat ceràmic acabat arrebossat lliscat. Tot el conjunt inclou impermeabilització a base de pintura per exterior de cautxú solapant amb la pintura existent. S'inclouen forats, segellats i ajudes per al pas d'instal·lacions. El volum tindrà un tamany aproximat de 200x40x60cm en funció de les necessitats de les instal·lacions.</p>							
	Planta coberta	1				1,00		
						1,000	2.883,83	2.883,83
TOTAL 00.01.06.....								22.015,91
00.01.07	SEGURETAT I SALUT							
XPA0Z0SS	<p>pa Partida alçada a justificar per la Seguretat i Salut a l'obra, en base a l'Estudi i el Pla de Segure</p> <p>Partida alçada a justificar per la Seguretat i Salut a l'obra general, en base a l'Estudi i el Pla de Seguretat i Salut, on s'inclou:</p> <ul style="list-style-type: none"> <li>01-Implantació d'obra.</li> <li>02-Equipos de protecció individual.</li> <li>03-Equipos de protecció col·lectiva</li> <li>04-Implantació provisional del personal d'obra</li> <li>05-Despeses de formació en seguretat i salut</li> <li>06-Despeses de control de salut</li> </ul>							
						1,000	5.175,43	5.175,43

# PRESSUPOST I AMIDAMENTS

25123 RM - DIA HOSP BERGA

CODI	RESUM	UTS	LONGITUT	AMPLADA	ALÇADA	QUANTITAT	PREU	IMPORT
TOTAL 00.01.07.....								5.175,43
00.01.08	CONTROL DE QUALITAT							
00.01.08.01	pa Partida alçada a justificar control de qualitat							
Execució del control de qualitat de l'obra mitjançant la presa de mostres, realització d'assaigs de materials en laboratori acreditat i execució de proves finals de recepció, d'acord amb el Pla de Control i la normativa vigent.								
Inclou jornades tècniques per a l'execució de les proves en obra, emissió d'informes i certificats d'assaig, així com tots els mitjans auxiliars i despeses necessàries per a la seva correcta realització.								
							1,000	3.450,28
TOTAL 00.01.08.....								3.450,28
00.01.09	GESTIÓ DE RESIDUS							
321421	pa Gestió de residus							
Partida alçada en concepte de gestió de residus tant dels enderrocs de l'obra i excavació, com dels generats en el procés de construcció durant tot el procés constructiu. Incloent moviment interior del residu per l'obra i l'edifici fins a ubicació d'acopi, separació, acopi segons el pla, càrrega, transport i gestió del residu en l'abocador autoritzat inclòs cànon, de tots els tipus de residus generats. S'inclouen els residus generats tant en l'enderroc com en la construcció.								
							1,000	3.277,76
TOTAL 00.01.09.....								3.277,76
TOTAL 00.01.....								356.931,73
TOTAL.....								356.931,73

# QUADRE DE PREUS 1

25123 RM - DIA HOSP BERGA

Nº	CODI	UT	RESUM	PREU EN LLETRA	PREU
0001	00.01.06.01	Pa	Ajudes per a muntatge de gàbia de faraday consistents en forats en parets existents per pas de tub de qüench, segellats i reconstrucció de forats, rasses i adaptació de les instal·lacions afectades, incloent totes les proteccions, desmuntatge i posterior muntatge de portes i elements per poder entrar la màquina i totes les tasques necessàries per deixar la partida de cabina de faraday totalment acabada. Tot segons normativa d'aplicació i/o plànols de projecte, incloent el subministrament de materials, treballs i mitjans auxiliars per deixar la partida totalment acabada.	SEIS MIL SEISCIENTOS SESENTA amb CINCUENTA Y DOS CÈNTIMS	6.660,52
0002	00.01.06.02	pa	<p>Conjunt d'ajuts d'obra civil per deixar les instal·lacions completament acabades, incloent:</p> <p>Obertura i tapat de regates.</p> <p>Obertura de forats en paraments tant horitzontals com verticals.</p> <p>Col·locació de boteres.</p> <p>Fixació de suports.</p> <p>Construcció de fornícules.</p> <p>Col·locació i rebut de caixes per a elements encastats.</p> <p>Obertura de forats en falsos sostres de tot tipus i material.</p> <p>Descàrrega i elevació de materials (si no precisen transports especials).</p> <p>Segellat de forats i buits de pas d'instal·lacions.</p> <p>Suport de plaques solars i fotovoltàiques.</p> <p>Tapes per a regisrte a muntats i falsos sostres de tot tipus i material per a instal·lacions.</p> <p>Tapes de pericons en tot tipus de sòls.</p> <p>En general, tot allò necessari (material i ma d'obra) per al muntatge de la instal·lació i coordinació amb obra civil i arquitectura, d'acord amb les instruccions de la direcció facultativa d'obra.</p>	DOS MIL QUINIENTOS OCHENTA Y CINCO amb CINCUENTA CÈNTIMS	2.585,50

# QUADRE DE PREUS 1

25123 RM - DIA HOSP BERGA

Nº	CODI	UT	RESUM	PREU EN LLETRA	PREU
0003	00.01.06.03	pa	<p>Reblert i segellat de tots els forats oberts per a pas d'instal·lacions entre sectors d'incendis, a base de productes adequats per aconseguir el grau de resistència al foc exigít a l'element compartimentador; segons les instal·lacions s'usaran els següents productes:</p> <ul style="list-style-type: none"> <li>- Safates i cables: passamurs amb estanquitat al foc (EI 240) homologat segons norma UNE-EN 1366-3, formats per mòduls compostos per tubs d'acer galvanitzat que disposen de material intumescent en el seu interior i fixats mitjançant plaques segellants d'acer amb material ignífug.</li> <li>- Canonades combustibles de sanejament a partir de 80 mm de diàmetre: collarins de material intumescent segons norma UNE-EN 1366-3 amb la resistència al foc requerida en cada sector.</li> <li>- Canonades i conductes: morter per a segellat ignífug d'alta densitat, resines termoplàstiques i/o massilles a base de silicones intumescents.</li> </ul> <p>Per a forats de grans dimensions s'empraran com a reblert bosses de fibres minerals d'alta estabilitat tèrmica com materials intumescents per al segellat de penetracions.</p> <p>Incloent tot allò necessari per al muntatge i instal·lació, completament realitzat segons Especificacions Tècniques del fabricant del producte i aplicat en cada cas segons coordinació de la Direcció Faculativa.</p>	MIL DOSCIENTOS NOVENTA Y DOS amb SETENTA Y SEIS CÈNTIMS	1.292,76
0004	00.01.06.04	pa	<p>Legalització de totes les instal·lacions que es vegin afectades en aquest capítol dels pressupostos, incloent la preparació i visats de projectes en el Col·legi Professional corresponent i la presentació i seguiment fins a bon final dels expedients davant els Serveis Territorials d'Indústria i Entitats Col·laboradores, inclús l'abonament de les taxes corresponents. S'inclouen tots els tràmits administratius habituals que s'hagi de realitzar amb els organismes oficials per portar a bon terme les instal·lacions d'aquest capítol, així com el contracte de manteniment preceptiu i obligatori que marki el servei d'Indústria davant la presentació de l'expedient.</p>	MIL SETECIENTOS OCHENTA Y NUEVE amb NOVENTA Y SEIS CÈNTIMS	1.789,96
0005	00.01.06.05	pa	<p>Control de Qualitat i Proves segons especificacions del Protocol del Control de Qualitat de les instal·lacions.</p> <p>Es dedicarà un import al menys del % del preu executió contracta (PEC) que la direcció d'execució de l'obra, que forma part de la DF, s'encarregarà de gestionar ordenant la realització d'assaigs i proves precises, segons la Llei d'Ordenació de l'edificació de 5 de novembre de 1999 i el plec de clàusules administratives (segons CTE).</p>		2.983,26

# QUADRE DE PREUS 1

25123 RM - DIA HOSP BERGA

Nº	CODI	UT	RESUM	PREU EN LLETRA	PREU
				DOS MIL NOVECIENTOS OCHENTA Y TRES amb VEINTISÉIS CÈNTIMS	
0006	00.01.06.06	pa	<p>Preparació de tota la documentació d'obra de la instal·lació de instal·lacions segons plec de condicions generals i instruccions de la D.F., comprenent:</p> <ul style="list-style-type: none"> <li>- Plànols de detall i de muntatge en suport informàtic (AUTOCAD) segons indicacions de la D.F.</li> <li>- Plànols final d'obra de la instal·lació realment executada (3 còpies aprovades per la D.F.).</li> <li>- Memòries, bases de càlcul i càlculs, especificacions tècniques, estat d'amidaments finals i pressupost final actualitzats segons el realment executat (3 còpies aprovades per la D.F.).</li> <li>- Documentació final d'obra: proves realitzades, instruccions d'operació i manteniment, relació de subministradors, etc. (3 còpies aprovades per la D.F.).</li> </ul> <p>Aquesta partida s'haurà de respectar amb l'import indicat, no podent estar repartida en el conjunt de les parts del ppt. ni veure's disminuïda per la baixa que en el seu cas pugui afectar al pressupost.</p>		497,21
				CUATROCIENTOS NOVENTA Y SIETE amb VEINTIÚN CÈNTIMS	
0007	00.01.06.07	pa	<p>Fabricació i muntatge de badalot per instal·lacions en coberta, treballs consistents en:</p> <p>Parets a base de gero ceràmic amb acabat arrebosat i pintat. Coberta a base de matxiembrat ceràmic acabat arrebosat lliscat. Tot el conjunt inclou impermeabilització a base de pintura per exterior de cautxú solapant amb la pintura existent. S'inclouen forats, segellats i ajudes per al pas d'instal·lacions. El volum tindrà un tamany aproximat de 200x40x60cm en funció de les necessitats de les instal·lacions.</p>		2.883,83
				DOS MIL OCHOCIENTOS OCHENTA Y TRES amb OCHENTA Y TRES CÈNTIMS	
0008	00.01.08.01	pa	<p>Execució del control de qualitat de l'obra mitjançant la presa de mostres, realització d'assaigs de materials en laboratori acreditat i execució de proves finals de recepció, d'acord amb el Pla de Control i la normativa vigent.</p> <p>Inclou jornades tècniques per a l'execució de les proves en obra, emissió d'informes i certificats d'assaig, així com tots els mitjans auxiliars i despeses necessàries per a la seva correcta realització.</p>		3.450,28
				TRES MIL CUATROCIENTOS CINCUENTA amb VEINTIOCHO CÈNTIMS	



# QUADRE DE PREUS 1

25123 RM - DIA HOSP BERGA

Nº	CODI	UT	RESUM	PREU EN LLETRA	PREU
0009	07.3	pa	<p>Partida alçada a justificar en obra en concepte del segellat de tots els passos d'instal·lacions, inclou:</p> <ul style="list-style-type: none"> <li>- Segellat permanent de buit de pas d'instal·lacions en mur. Sistema de segellat contra el foc per passos d'instal·lacions de grans dimensions en murs de més de 200 mm. de gruix, per una resistència al foc de EI-120 ó EI-180, replè de morter HILTI CP 636.</li> <li>- Segellat registrable de buit de pas d'instal·lacions en forjat. Sistema de segellat contra el foc per passos d'instal·lacions no fixes en forjat fins a 250 mm., per una resistència al foc de EI-120, amb sac intumescent HILTI CP 651.</li> <li>- Segellat de pas de canonada combustible EI-240, de 90 mm de diàmetre fins a 160 mm., amb abraçadora intumescent HILTI CP 642 homologada segons UNE 23802-79, col·locada superficialment amb cargols en forjat.</li> <li>- Segellats de canonada combustible EI-240, de 51 mm de diàmetre fins a 90 mm., amb abraçadora intumescent HILTI CP 642 homologada segons UNE 23802-79, col·locada superficialment amb cargols en mur.</li> </ul> <p>Tot segons normativa d'aplicació i/o plànols de projecte, inclosos tots aquells materials, elements, accessoris, mitjans auxiliars i recursos necessaris per a deixar la partida totalment acabada.</p>		1.145,56
				MIL CIENTO CUARENTA Y CINCO amb CINCUENTA Y SEIS CÈNTIMS	
0010	321421	pa	<p>Partida alçada en concepte de gestió de residus tant dels enderrocs de l'obra i excavació, com dels generats en el procés de construcció durant tot el procés constructiu. Incloent moviment interior del residu per l'obra i l'edifici fins a ubicació d'acopi, separació, acopi segons el pla, càrrega, transport i gestió del residu en l'abocador autoritzat inclòs cànon, de tots els tipus de residus generats. S'inclouen els residus generats tant en l'enderroc com en la construcció.</p>		3.277,76
				TRES MIL DOSCIENTOS SETENTA Y SIETE amb SETENTA Y SEIS CÈNTIMS	
0011	K21E1X01	u	<p>Desmuntatges de la instal·lació de sanejament de làrea afectada. Inclou desmuntatge de tota la infraestructura de sanejament que dona servei als espais humits de la zona a desmuntar, amb càrrega transport a abocador autoritzat o magatzem que indiqui la Direcció Facultativa o la propietat i adaptació, subjecció i reparació dels trams generals de la infraestructura per mantenir el funcionament normal de la resta d'instal·lació.</p>		764,75
				SETECIENTOS SESENTA Y CUATRO amb SETENTA Y CINCO CÈNTIMS	

# QUADRE DE PREUS 1

25123 RM - DIA HOSP BERGA

Nº	CODI	UT	RESUM	PREU EN LLETRA	PREU
0012	K21E1X02	u	Desmuntatges de la instal·lació de fontaneria de l'àrea afectada. Inclou desmuntatge de tota la infraestructura de lampisteria que dóna servei als espais humits de la zona que es retiren inclosos equips sanitaris, amb càrrega transport a abocador autoritzat o magatzem que indiqui la Direcció Facultativa o la propietat i l'adaptació, subjecció i reparació dels trams generals de la infraestructura per mantenir el funcionament normal de la instal·lació a la resta de zones i a la propia zona a futur.	OCHOCIENTOS CUARENTA Y TRES amb SESENTA Y OCHO CÈNTIMS	843,68
0013	K21E1X03	u	Desmuntatges de la instal·lació de electricitat de l'àrea afectada. Inclou desmuntatge de tota la infraestructura d'electricitat que dóna servei als espais de la zona de fals sostre que es demuntarà, amb desmuntatges, quadres elèctrics, lluminàries, mecanismes, canalitzacions i cables elèctrics afectats amb càrrega i transport a abocador autoritzat o magatzem que indiqui la Direcció Facultativa o la propietat i adaptació, reparació i noves connexions dels manteniments normals de la infraestructura actual. NOTA: Cal identificar els circuits eliminats o alterats dels quadres elèctrics de planta així com de les caixes d'empalme.	MIL TRESCIENTOS ONCE amb CUARENTA Y CUATRO CÈNTIMS	1.311,44
0014	K21E1X04	u	Desmuntatges de la instal·lació de telecomunicacions, audiovisuals i seguretat de l'àrea afectada. Inclou desmuntatge de tota la infraestructura que dóna servei als espais de la zona de fals sostre que es demuntarà, amb desmuntatges, mecanismes, canalitzacions i cables de dades afectats amb càrrega i transport a abocador autoritzat o magatzem que indiqui la Direcció Facultativa o la propietat i adaptació, reparació i noves connexions dels manteniments normals de la infraestructura actual. NOTA: Cal identificar els circuits eliminats o alterats dels quadres dels servidors de planta així com de les caixes d'empalme.	SEISCIENTOS TREINTA Y OCHO amb TREINTA Y UN CÈNTIMS	638,31

## QUADRE DE PREUS 1

25123 RM - DIA HOSP BERGA

Nº	CODI	UT	RESUM	PREU EN LLETRA	PREU
0015	K21E1X05	u	<p>Desmuntatges de la instal·lació de climatització i ventilació de làrea afectada. Inclou desmuntatge de tota la infraestructura de climatització que dóna servei als espais de la zona de fals sostre que es demuntarà, amb desmuntatges, maquinària, conductes canonades des de vàlvules de tall o col·lector principal, difusió i tot allò que sigui de la instal·lació amb càrrega i transport a abocador autoritzat o magatzem que indiqui la Direcció Facultativa o la propietat i adaptació, reparació i noves connexions dels manteniments normals de la infraestructura de la zona.</p> <p>NOTA: Aquelles zones que només es canvia el sostre es realitzarà la reubicació dels difusors segons nova distribució de sostre, inclourà l'adequació dels conductes d'aire i elements necessaris per a mantenir els difusors en funcionament. A la zona de banys es realitzarà una extracció individual de cada cambra higiènica.</p>		2.842,63

DOS MIL OCHOCIENTOS CUARENTA Y DOS amb  
SESENTA Y TRES CÈNTIMS

# QUADRE DE PREUS 1

25123 RM - DIA HOSP BERGA

Nº	CODI	UT	RESUM	PREU EN LLETRA
0016	K21E1X06	u	<p>Desmuntatges de la instal·lació de gasos medicinals de làrea afectada. Inclou desmuntatge de tota la infraestructura de gasos medicinals que dona servei als espais de la zona de fals sostre que es demuntarà, amb desmuntatges, canonades, preses i vàluleries de tall i tot allò que sigui de la instal·lació amb càrrega i transport a abocador autoritzat o magatzem que indiqui la Direcció Facultativa o la propietat i adaptació, reparació i noves connexions dels manteniments normals de la infraestructura de la zona.</p> <p>NOTA: Queda inclòs en aquest capítol la nova ubicació de la central d'alarmes de la zona de producció a la nova ubicació de planta baixa i la pròpia de planta soterrani, que inclou:</p> <p>1 panell nou d'alarmes (sonora i òptica) de superfície amb 8 entrades i 8 minireles de sortides per integrar a BMS:</p> <p>visualització de:</p> <ul style="list-style-type: none"><li>- funcionament correcte de gas medicinal 5 kg, gas motriu 8 kg, buit i oxigen.</li><li>- Oxigen: alta pressió; baixa pressió (alarma)</li><li>- Oxigen funcionament font principal,</li><li>- Oxigen funcionament font reserva.(alarma)</li><li>- Oxigen canvi ampolles. (alarma)</li><li>- Aire 5 kg alta pressió; baixa pressió (alarma)</li><li>- Aire 5kg funcionament font principal,</li><li>- Aire 5kg funcionament font reserva. (alarma)</li><li>- Aire 5 kg canvi ampolles (alarma)</li><li>- Aire 8 kg alta pressió; baixa pressió (alarma)</li><li>- Aire 8 kg funcionament font principal</li><li>- Buit baix en xarxa. (alarma)</li><li>- Buit: alarma funcionament</li></ul> <p>2 transductors 4/20mA 0-10 para canviar els pressostats que hi ha d'oxigen i aire medicinal.</p> <p>1 transductor 4/20mA -10 para buit per canviar el pressostat de pressió existent</p> <p>Cablejat entre sala de gasos i noves urgències, deixant un cable de reserva per futures incorporacions de nous gasos per exemple CO2.</p> <p>Petit material auxiliar necessari.</p> <p>Desmuntatge i retirada dels panells existents a la planta -1 i el repetidor d'urgències.</p> <p>Trasllat quadre de zona gasos medicinals pl-1</p> <p>Desplaçaments i treballs necessaris per deixar la instal·lació totalment instal·lada provada, certificada i en perfecte funcionament.</p>	8.281,65

OCHO MIL DOSCIENTOS OCHENTA Y UN amb  
SESENTA Y CINCO CÈNTIMS

# QUADRE DE PREUS 1

25123 RM - DIA HOSP BERGA

Nº	CODI	UT	RESUM	PREU EN LLETRA	PREU
0017	K21E1X07	u	Desmuntatge i muntatge del mamògraf actual a càrrec de Fujifilm, inclou el desmuntatge parcial de l'equip, trasllat a la sala de nova ubicació e interconnexió entre els diferents elements (llums d'advertència, elements d'aturada), amb les canalitzacions (150x60) per terra i/o paret que necessitin, així com la adequació de les alimentacions de potencia i control de la màquina radiològica. La sla inclourà també presa d'endolls (mínim 4 schukos) i dos preses de dades RJ45 categoria 6a certificades. Completament instal·lada i amb proves de funcionament.	TRES MIL CUATROCIENTOS OCHENTA amb CUARENTA Y OCHO CÈNTIMS	3.480,48
0018	P2140-PN03	u	Arrencada de portes metàl·liques i automàtiques de 4 a 7 m2 amb mitjans manuals i càrrega manual sobre camió o contenidor	CIENTO UN amb SETENTA Y SIETE CÈNTIMS	101,77
0019	P2140-PN26	u	Arrencada de full i bastiment de porta interior amb mitjans manuals i càrrega manual sobre camió o contenidor	VEINTE amb TREINTA Y CINCO CÈNTIMS	20,35
0020	P2141-I6N7	u	Arrencada de persiana enrotllable, inclosos mecanismes i accessoris, amb mitjans manuals i càrrega manual sobre camió o contenidor	QUINCE amb TREINTA Y DOS CÈNTIMS	15,32
0021	P2142-PN01	m	Arrencada de perfil rectangular metàl·lic de passadís, element decoratiu que ressegueix l'enrajolat ceràmic existent, amb mitjans manuals i càrrega manual de runa sobre camió o contenidor	NUEVE amb CUATRO CÈNTIMS	9,04
0022	P2142-PN90	m2	Arrencada d'enrajolat i marbre en parament vertical, amb mitjans manuals i càrrega manual de runa sobre camió o contenidor	CATORCE amb VEINTIÚN CÈNTIMS	14,21
0023	P2143-4RR3	m2	Arrencada de paviment de terratzo, amb mitjans manuals i càrrega manual de runa sobre camió o contenidor	DIEZ amb TREINTA Y TRES CÈNTIMS	10,33
0024	P2144-4RSA	m2	Desmuntatge de vidre laminar de seguretat, de 5+5 mm de gruix, amb mitjans manuals i càrrega manual del material desmuntat sobre camió o contenidor	TREINTA Y OCHO amb CUARENTA Y NUEVE CÈNTIMS	38,49
0025	P214A-PN01	u	Desmuntatge de fulla, bastiment i accessoris de porta de dues fulles de vidre, de 20 m2 com a màxim, amb recuperació de ferramentes, amb mitjans manuals, aplec de material per a la seva reutilització o restauració i carrega de runa sobre camió o contenidor		186,93

# QUADRE DE PREUS 1

25123 RM - DIA HOSP BERGA

Nº	CODI	UT	RESUM	PREU EN LLETRA	PREU
				CIENTO OCHENTA Y SEIS amb NOVENTA Y TRES CÈNTIMS	
0026	P214I-PN09	m2	Enderroc de cel ras fix i registrable de cartó guix o metall, fins i tot estructura portant metàl·lica despenjada, i instal·lacions existents a l'interior, lluminàries, sensors, xarxes, safates, etc., amb mitjans manuals i càrrega manual sobre camió o contenidor	TRECE amb VEINTITRÉS CÈNTIMS	13,23
0027	P214T-4RQC	m2	Enderroc de paredó de ceràmica fins a 10 cm de gruix, amb mitjans manuals i càrrega manual de runa sobre camió o contenidor	NUEVE amb CUATRO CÈNTIMS	9,04
0028	P21GS-PN25	u	Desmuntatge d'aparells sanitaris i accessoris per mitjans manuals, inodor, rentamans i altres, mecanismes i desconexió de les xarxes de subministrament i d'evacuació, amb mitjans manuals i càrrega manual de runa sobre camió o contenidor	DIECISIETE amb SESENTA Y SIETE CÈNTIMS	17,67
0029	P21Q2-PN17	m	Arrencada d'equipaments fixos, fins i tot calaixos i divisions de MDF, aixeteries, piques, instal·lacions i perfils, càrrega manual i mecànica de l'equipament i la runa sobre camió o contenidor	CUARENTA Y NUEVE amb TREINTA Y TRES CÈNTIMS	49,33
0030	P21Q2-PN19	m	Enderroc de mostrador d'informació, de mobles fixos, encimeres de pedra o qualsevol material, fins i tot calaixos i divisions de MDF, vidre superior, instal·lacions i perfils, càrrega manual i mecànica de l'equipament i la runa sobre camió o contenidor	SETENTA amb DOS CÈNTIMS	70,02
0031	P221D-PN01	m3	Excavació de rasa per a pas d'instal·lacions fins a 50 cm de fondària, en terreny de sòls de trànsit (SPT >50), realitzada amb compressor i amb les terres deixades a la vora; i posterior reblert i compactació amb terres seleccionades de la pròpia excavació, sense pedres amb mitjans mecànics.	CIENTO DOS amb DIECINUEVE CÈNTIMS	102,19
0032	P221I-WCKP	m	Excavació de rasa per a pas d'instal·lacions de 40 cm d'amplària i 90 cm de fondària, amb mitjans manuals i reblert i compactació amb terres seleccionades de la pròpia excavació, sense pedres amb mitjans mecànics, amb picó vibrant elèctric	VEINTISIETE amb NUEVE CÈNTIMS	27,09

# QUADRE DE PREUS 1

25123 RM - DIA HOSP BERGA

Nº	CODI	UT	RESUM	PREU EN LLETRA	PREU
0033	P4SA-PN01	m2	<p>Reforç de sostre amb capa de compressió de 5 cm de gruix, amb malla electrosoldada de barres corrugades d'acer de 15x15 cm, de 5 i 5 mm de D i una quantia de 0,06 m3/m2 de formigó per armar amb additiu hidròfug HA - 30 / F / 10 / xC1 amb una quantitat de ciment de 300 kg/m3 i relació aigua ciment =&lt; 0.6, abocat amb bomba, amb recolzament a paret amb regates de 5 cm de fondària i 20 cm d'amplària a cada entrebegat amb connectors laminats en calent formats per perfil d'acer per a estructures, units a les biguetes a l'obra amb soldadura, càrrega manual de runa sobre camió o contenidor</p>	VEINTINUEVE amb SETENTA Y DOS CÈNTIMS	29,72
0034	P4Z6-PN01	m	<p>Subministrament i col·locació de subestructura de reforç per a fixació de lluminària lineal. Inclòs minves del material.</p> <p>Sistema constructiu complet homologat i certificat pel fabricant i l'instal·lador.</p> <p>Tot segons normativa d'aplicació i/o plànols de projecte inclòs el subministrament de materials, treballs i mitjans auxiliars per deixar la partida totalment acabada.</p>	CATORCE amb OCHENTA Y NUEVE CÈNTIMS	14,89
0035	P6126-PN01	m2	<p>D1 - Subministrament i col·locació de paret divisòria recolzada de gruix 14 cm, de maó calat, HD, categoria I, segons la norma UNE-EN 771-1, de 290x140x100 mm, per a revestir, col·locat amb morter 1:0,5:4 amb ciment CEM II. Resistència al foc EI-120min i aïllament acústic mínim 47dB. Inclou juntes de dilatació estructural Tipus Deflex Serie 23/W+B o equivalent. Inclòs minves del material.</p> <p>Tot segons normativa d'aplicació i/o plànols de projecte inclòs el subministrament de materials, treballs i mitjans auxiliars per deixar la partida totalment acabada.</p>	TREINTA Y SIETE amb VEINTIÚN CÈNTIMS	37,21
0036	P6146-PN01	m2	<p>Paredó recolzat divisòria de 7 cm de gruix, de supermaó de 500x200x70 mm, LD, categoria I, segons la norma UNE-EN 771-1, per a revestir, col·locat amb morter per a ram de paleta industrialitzat M 5 (5 N/mm2) de designació (G) segons la norma UNE-EN 998-2.</p> <p>Tot segons normativa d'aplicació i/o plànols de projecte inclòs el subministrament de materials, treballs i mitjans auxiliars per deixar la partida totalment acabada.</p>	DIECINUEVE amb OCHENTA Y CINCO CÈNTIMS	19,85

# QUADRE DE PREUS 1

25123 RM - DIA HOSP BERGA

Nº	CODI	UT	RESUM	PREU EN LLETRA	PREU
0037	P653-PN01	m2	<p>D2 - Subministrament i col·locació d'envà de plaques de guix laminat format per estructura senzilla reforçada en H amb perfil·leria de planxa d'acer galvanitzat, amb un gruix total de l'envà de 122 mm, muntants cada 400 mm de 70 mm d'amplària i canals de 70 mm d'amplària, 2 plaques tipus estàndard (N) a cada cara de 13 mm de gruix cada una, fixades mecànicament i ànima de l'estructura reblerta en la seva totalitat amb llana mineral 70mm de gruix (densitat 30kg/m3). Resistència al foc EI-60min i aïllament acústic mínim de 53,5dB.</p> <p>Inclou juntes estanques/acústiques a tot el perímetre i reforç o suport universal de fusta, col·locat a l'interior de l'envà de guix laminat, per penjar mobiliari, equipament i/o accessoris, mitjançant un suport universal W234E de KNAUF o equivalent, amb tauler de fusta laminada, fixat mitjançant perfil·leria específica, de planxa d'acer galvanitzat, als muntants; segons prescripcions del fabricant.</p> <p>Inclou juntes de dilatació estructural Tipus Deflex Serie 23/W+B o equivalent. Inclòs minves del material.</p> <p>Inclou reforç o suport universal de fusta, col·locat a l'interior de l'envà de guix laminat, per penjar mobiliari, equipament i/o accessoris, mitjançant un suport universal W234E de KNAUF o equivalent, amb tauler de fusta laminada, fixat mitjançant perfil·leria específica, de planxa d'acer galvanitzat, als muntants; segons prescripcions del fabricant.</p> <p>Sistema homologat de la marca PLACO / KNAUF o equivalent, totalment acabat amb Nivell de Qualitat (Q1) per a acabats. Muntatge segons recomanacions del fabricant i instal·lador, per a la norma UNE 102043 i requisits CTE-DB HR.</p> <p>Tot segons normativa d'aplicació i/o plànols de projecte inclòs el subministrament de materials, treballs i mitjans auxiliars per deixar la partida totalment acabada.</p>		51,46

CINCUENTA Y UN amb CUARENTA Y SEIS CÈNTIMS



# QUADRE DE PREUS 1

25123 RM - DIA HOSP BERGA

Nº	CODI	UT	RESUM	PREU EN LLETRA	PREU
0038	P653-PN02	m2	<p>D2H - Subministrament i col·locació d'envà de plaques de guix laminat format per estructura senzilla reforçada en H amb perfil·leria de planxa d'acer galvanitzat, amb un gruix total de l'envà de 122 mm, muntants cada 400 mm de 70 mm d'amplària i canals de 70 mm d'amplària, 2 plaques tipus estàndard (N) a una cara i dues plaques tipus hidròfuga (H) a l'altra de 13 mm de gruix cada una, fixades mecànicament i ànima de l'estructura reblerta en la seva totalitat amb llana mineral 70mm de gruix (densitat 30kg/m3). Resistència al foc EI-60min i aïllament acústic mínim de 53,5dB.</p> <p>Inclou juntes estanques/acústiques a tot el perímetre i reforç o supot universal de fusta, col·locat a l'interior de l'envà de guix laminat, per penjar mobiliari, equipament i/o accessoris, mitjançant un suport universal W234E de KNAUF o equivalent, amb tauler de fusta laminada, fixat mitjançant perfil·leria específica, de planxa d'acer galvanitzat, als muntants; segons prescripcions del fabricant.</p> <p>Inclou juntes de dilatació estructural Tipus Deflex Serie 23/W+B o equivalent. Inclòs minves del material.</p> <p>Inclou reforç o supot universal de fusta, col·locat a l'interior de l'envà de guix laminat, per penjar mobiliari, equipament i/o accessoris, mitjançant un suport universal W234E de KNAUF o equivalent, amb tauler de fusta laminada, fixat mitjançant perfil·leria específica, de planxa d'acer galvanitzat, als muntants; segons prescripcions del fabricant.</p> <p>Sistema homologat de la marca PLACO / KNAUF o equivalent, totalment acabat amb Nivell de Qualitat (Q1) per a acabats. Muntatge segons recomanacions del fabricant i instal·lador, per a la norma UNE 102043 i requisits CTE-DB HR.</p> <p>Tot segons normativa d'aplicació i/o plànols de projecte inclòs el subministrament de materials, treballs i mitjans auxiliars per deixar la partida totalment acabada.</p>		53,06

CINCUENTA Y TRES amb SEIS CÈNTIMS

# QUADRE DE PREUS 1

25123 RM - DIA HOSP BERGA

Nº	CODI	UT	RESUM	PREU EN LLETRA	PREU
0039	P653-PN03	m2	<p>D2H - Subministrament i col·locació d'envà de plaques de guix laminat format per estructura senzilla reforçada en H amb perfil·leria de planxa d'acer galvanitzat, amb un gruix total de l'envà de 122 mm, muntants cada 400 mm de 70 mm d'amplària i canals de 70 mm d'amplària, 2 plaques tipus hidròfuga (H) a cada cara de 13 mm de gruix cada una, fixades mecànicament i ànima de l'estructura reblerta en la seva totalitat amb llana mineral 70mm de gruix (densitat 30kg/m3). Resistència al foc EI-60min i aïllament acústic mínim de 53,5dB.</p> <p>Inclou juntes estanques/acústiques a tot el perímetre i reforç o suport universal de fusta, col·locat a l'interior de l'envà de guix laminat, per penjar mobiliari, equipament i/o accessoris, mitjançant un suport universal W234E de KNAUF o equivalent, amb tauler de fusta laminada, fixat mitjançant perfil·leria específica, de planxa d'acer galvanitzat, als muntants; segons prescripcions del fabricant.</p> <p>Inclou juntes de dilatació estructural Tipus Deflex Serie 23/W+B o equivalent. Inclòs minves del material.</p> <p>Inclou reforç o suport universal de fusta, col·locat a l'interior de l'envà de guix laminat, per penjar mobiliari, equipament i/o accessoris, mitjançant un suport universal W234E de KNAUF o equivalent, amb tauler de fusta laminada, fixat mitjançant perfil·leria específica, de planxa d'acer galvanitzat, als muntants; segons prescripcions del fabricant.</p> <p>Sistema homologat de la marca PLACO / KNAUF o equivalent, totalment acabat amb Nivell de Qualitat (Q1) per a acabats. Muntatge segons recomanacions del fabricant i instal·lador, per a la norma UNE 102043 i requisits CTE-DB HR.</p> <p>Tot segons normativa d'aplicació i/o plànols de projecte inclòs el subministrament de materials, treballs i mitjans auxiliars per deixar la partida totalment acabada.</p>		53,98

CINCUENTA Y TRES amb NOVENTA Y OCHO CÈNTIMS

# QUADRE DE PREUS 1

25123 RM - DIA HOSP BERGA

Nº	CODI	UT	RESUM	PREU EN LLETRA	PREU
0040	P653-PN04	m2	<p>T1 - Subministrament i col·locació de trasdossat de plaques de guix laminat format per estructura senzilla reforçada en H amb perfil·leria de planxa d'acer galvanitzat, amb un gruix total de l'envà de 82 mm (72+10) resultant de l'arriostrament de muntants separats 400mm entre ells i canals necessaris per arriostrar els muntants mitjançant peces angulars que fixin l'ànima dels muntants i els murs de suportació, deixant entre l'estructura i el mur un espai mínim de 10mm, muntants cada 400 mm de 46 mm d'amplària i canals de 46 mm d'amplària, 2 plaques tipus estàndard (N) a una cara de 13 mm de gruix cada una, fixades mecànicament i ànima de l'estructura reblerta en la seva totalitat amb llana mineral (densitat 30kg/m3). Resistència al foc EI-30min i increment d'aïllament acústic RA: 19dB, RAt: 17dB. Inclou juntes estanques/acústiques a tot el perímetre i reforç o suport universal de fusta, col·locat a l'interior de l'envà de guix laminat, per penjar mobiliari, equipament i/o accessoris, mitjançant un suport universal W234E de KNAUF o equivalent, amb tauler de fusta laminada, fixat mitjançant perfil·leria específica, de planxa d'acer galvanitzat, als muntants; segons prescripcions del fabricant.</p> <p>Inclou juntes de dilatació estructural Tipus Deflex Serie 23/W+B o equivalent. Inclòs minves del material.</p> <p>Inclou reforç o suport universal de fusta, col·locat a l'interior de l'envà de guix laminat, per penjar mobiliari, equipament i/o accessoris, mitjançant un suport universal W234E de KNAUF o equivalent, amb tauler de fusta laminada, fixat mitjançant perfil·leria específica, de planxa d'acer galvanitzat, als muntants; segons prescripcions del fabricant.</p> <p>Sistema homologat de la marca PLACO / KNAUF o equivalent, totalment acabat amb Nivell de Qualitat (Q1) per a acabats. Muntatge segons recomanacions del fabricant i instal·lador, per a la norma UNE 102043 i requisits CTE-DB HR.</p> <p>Tot segons normativa d'aplicació i/o plànols de projecte inclòs el subministrament de materials, treballs i mitjans auxiliars per deixar la partida totalment acabada.</p>		38,16

TREINTA Y OCHO amb DIECISÉIS CÈNTIMS

# QUADRE DE PREUS 1

25123 RM - DIA HOSP BERGA

Nº	CODI	UT	RESUM	PREU EN LLETRA	PREU
0041	P653-PN05	m2	<p>T1.H - Subministrament i col·locació de trasdossat de plaques de guix laminat format per estructura senzilla reforçada en H amb perfil·leria de planxa d'acer galvanitzat, amb un gruix total de l'envà de 82 mm (72+10) resultant de l'arriostrament de muntants separats 400mm entre ells i canals necessaris per arriostrar els muntants mitjançant peces angulars que fixin l'ànima dels muntants i els murs de suportació, deixant entre l'estructura i el mur un espai mínim de 10mm, muntants cada 400 mm de 46 mm d'amplària i canals de 46 mm d'amplària, 2 plaques tipus hidròfuga (H) a una cara de 13 mm de gruix cada una, fixades mecànicament i ànima de l'estructura reblerta en la seva totalitat amb llana mineral (densitat 30kg/m3). Resistència al foc EI-30min i increment d'aïllament acústic RA: 19dB, RAtr: 17dB. Inclou juntes estanques/acústiques a tot el perímetre i reforç o supot universal de fusta, col·locat a l'interior de l'envà de guix laminat, per penjar mobiliari, equipament i/o accessoris, mitjançant un suport universal W234E de KNAUF o equivalent, amb tauler de fusta laminada, fixat mitjançant perfil·leria específica, de planxa d'acer galvanitzat, als muntants; segons prescripcions del fabricant.</p> <p>Inclou juntes de dilatació estructural Tipus Deflex Serie 23/W+B o equivalent. Inclòs minves del material.</p> <p>Inclou reforç o supot universal de fusta, col·locat a l'interior de l'envà de guix laminat, per penjar mobiliari, equipament i/o accessoris, mitjançant un suport universal W234E de KNAUF o equivalent, amb tauler de fusta laminada, fixat mitjançant perfil·leria específica, de planxa d'acer galvanitzat, als muntants; segons prescripcions del fabricant.</p> <p>Sistema homologat de la marca PLACO / KNAUF o equivalent, totalment acabat amb Nivell de Qualitat (Q1) per a acabats. Muntatge segons recomanacions del fabricant i instal·lador, per a la norma UNE 102043 i requisits CTE-DB HR.</p> <p>Tot segons normativa d'aplicació i/o plànols de projecte inclòs el subministrament de materials, treballs i mitjans auxiliars per deixar la partida totalment acabada.</p>		43,12
				CUARENTA Y TRES amb DOCE CÈNTIMS	
0042	P654-8MMS	m2	<p>Envà de plaques de guix laminat amb aïllament de plaques de llana de roca format per estructura senzilla reforçada en H amb perfil·leria de planxa d'acer galvanitzat, amb un gruix total de l'envà de 130 mm, muntants cada 400 mm de 70 mm d'amplària i canals de 70 mm d'amplària, 2 plaques tipus resistent al foc (F) a cada cara de 15 mm de gruix cada una, fixades mecànicament i aïllament de plaques de llana mineral de roca de resistència tèrmica <math>\geq 1,622</math> m2·K/W</p>		74,30
				SETENTA Y CUATRO amb TREINTA CÈNTIMS	

# QUADRE DE PREUS 1

25123 RM - DIA HOSP BERGA

Nº	CODI	UT	RESUM	PREU EN LLETRA	PREU
0043	P7D0-PN01	m2	Aïllament de gruix 2,5 cm, amb morter ignífug de ciment i perlita amb vermiculita, de 500 kg/m3 de densitat, projectat sobre elements superficials i lineals.		19,38
				DIECINUEVE amb TREINTA Y OCHO CÈNTIMS	
0044	P815-PN01	m2	R3 - Enguixat reglejat sobre parament vertical interior, a 3,00 m d'alçària, com a màxim, amb guix B1, acabat lliscat amb escaiola A segons la norma UNE-EN 13279-1 amb un gruix mínim de 15mm. Tot segons normativa d'aplicació i/o plànols de projecte inclòs el subministrament de materials, treballs i mitjans auxiliars per deixar la partida totalment acabada.		17,15
				DIECISIETE amb QUINCE CÈNTIMS	
0045	P83E7-PN01	m2	R6 - Subministrament i col·locació de revestiment interior amb panell laminat decoratiu d'alta pressió HPL, tipus ignífug i d'aplicació general (CGF), de 6 mm de gruix, per a ús interior segons UNE-EN 438-4, comportament al foc B-s2, d0, cantell recte, amb una cara decorativa, acabat color llis, textura llisa semi-mat, i especejament a definir per a la DF, col·locat adherit sobre parament vertical amb llata de fusta i adhesiu estructural de poliuretà monocomponent, emprimació i cinta adhesiva de doble cara (Sistema complet SIKATAACK® PANEL) sobre llatas de HPL de 8 mm de gruix (reacció al foc B-s1, d0) fixades mecànicament al parament vertical amb cargols autoroscants coincidint amb l'estructura dels muntants de l'envà de guix laminat, o en cas que algunes llatas s'hagin de fixar entre muntants caldrà utilitzar fixacions amb tac DUOPOWER de FISCHER per a guix laminat. Separació entre panells segons recomanacions de cada fabricant. Junt entre plaques HPL de 8mm, i amb paviment o cel ras de 8 a 10mm. Formació de cantonades mitjançant pletina d'acer inoxidable sorrejat de 150x10mm adherit i fixat mecànicament al suport. Inclòs minves del material.  Sistema constructiu complet homologat i certificat pel fabricant i l'instal·lador. Tot segons normativa d'aplicació i/o plànols de projecte inclòs el subministrament de materials, treballs i mitjans auxiliars per deixar la partida totalment acabada.		91,15
				NOVENTA Y UN amb QUINCE CÈNTIMS	

# QUADRE DE PREUS 1

25123 RM - DIA HOSP BERGA

Nº	CODI	UT	RESUM	PREU EN LLETRA	PREU
0046	P83E7-PN02	m2	<p>R6 - Subministrament i col·locació de revestiment interior amb panell laminat decoratiu d'alta pressió HPL, tipus ignífug i d'aplicació general (CGF), de 6 mm de gruix, per a ús interior segons UNE-EN 438-4, comportament al foc B-s2, d0, cantell recte, amb una cara decorativa, acabat color llis, textura lli-sa semi-mat, i especejament a definir per a la DF, col·locat adherit sobre parament vertical amb llata de fusta i adhesiu estructural de poliuretà monocomponent, emprimació i cinta adhesiva de doble cara (Sistema complet SIKATAACK® PANEL) sobre llates de HPL de 8 mm de gruix (reacció al foc B-s1, d0) fixades mecànicament al parament vertical amb cargols autoroscants coincidint amb l'estructura dels muntants de l'envà de guix laminat, o en cas que algunes llates s'hagin de fixar entre muntants caldrà utilitzar fixacions amb tac DUOPOWER de FIS-CHER per a guix laminat. Separació entre panells segons recomanacions de cada fabricant. Junt entre plaques HPL de 8mm, i amb paviment o cel ras de 8 a 10mm. Formació de cantonades mitjançant pletina d'acer inoxidable sorrejat de 150x10mm adherit i fixat mecànicament al suport. Inclòs minves del material.</p> <p>Sistema constructiu complet homologat i certificat pel fabricant i l'instal·lador.</p> <p>Tot segons normativa d'aplicació i/o plànols de projecte inclòs el subministrament de materials, treballs i mitjans auxiliars per deixar la partida totalment acabada.</p>		98,87
NOVENTA Y OCHO amb OCHENTA Y SIETE CÈNTIMS					
0047	P83Z0-PN01	m	<p>Subministrament i col·locació de protecció d'arestes amb pletina cantonera d'acer inoxidable sorrejat de 10 mm de gruix i 15 cm d'amplada, amb acabat sorrejat, fixacions mecàniques amb cargols tipus allen previ avellanat, i adherida amb resines adequades al suport, tant en escales com en revestiments verticals. Tot segons normativa d'aplicació i/o plànols de projecte incloent l'acabat del material amb sorrejat de partícules de sílice, el subministrament de materials, treballs i mitjans auxiliars per a deixar la partida totalment acabada. Inclòs minves del material.</p> <p>Tot segons normativa d'aplicació i/o plànols de projecte inclòs el subministrament de materials, treballs i mitjans auxiliars per deixar la partida totalment acabada.</p>		75,41
SETENTA Y CINCO amb CUARENTA Y UN CÈNTIMS					

## QUADRE DE PREUS 1

25123 RM - DIA HOSP BERGA

Nº	CODI	UT	RESUM	PREU EN LLETRA	PREU
0048	P83Z0-PN02	m	<p>Subministrament i col·locació de protecció d'arestes amb pletina cantonera d'acer inoxidable sorrejat de 10 mm de gruix i 15 cm d'amplada, amb acabat sorrejat, fixacions mecàniques amb cargols tipus allen previ avellanat, i adherida amb resines adequades al suport, tant en escales com en revestiments verticals. Tot segons normativa d'aplicació i/o plànols de projecte incloent l'acabat del material amb xorrejat de partícules de silice, el subministrament de materials, treballs i mitjans auxiliars per a deixar la partida totalment acabada. Inclòs minves del material.</p> <p>Tot segons normativa d'aplicació i/o plànols de projecte inclòs el subministrament de materials, treballs i mitjans auxiliars per deixar la partida totalment acabada.</p>		107,08

CIENTO SIETE amb OCHO CÈNTIMS

# QUADRE DE PREUS 1

25123 RM - DIA HOSP BERGA

Nº	CODI	UT	RESUM	PREU EN LLETRA	PREU
0049	P845-PN01	m2	<p>F4 - Subministrament i col·locació de cel ras registrable acústic de plaques d'alumini 0,6mm pre-lacades, d'ample 300mm i longitud variable segons amplada de passadís o espais, amb perforacions de 2,5mm de diàmetre, amb vel negre o a definir per a la DF d'absorció acústica final <math>\alpha_w=0,80</math>, model Gab Standard Autoportant de Gabelex o equivalent, plaques recolzades sobre perfil·leria perimetral en ambdós costats, amb perfil T-Quick-Lock o equivalent i perfil Z a paret tipus Z Saw L 42 1,5mm o equivalent, fixades mecànicament al parament mitjançant cargoleria; i amb un sistema de clipatge de plàstic per a l'ajustament entre safates per a permetre la registrabilitat del cel ras alhora que la seva estabilitat. El marge perimetral de les safates sense perforar serà de 10 mm. (+/- 1,5 mm). Resistència al foc Euroclasse A1. Color blanc o a definir per la DF. Inclou plaques de llana de roca de 15mm d'espessor i 18kg/m3 de densitat per complir els requeriments Classe C d'absorció acústica (alçada plènum 40cm mínim). Sistema desmuntable segons detall de projecte, totalment muntat, inclosa formació de pas d'instal·lacions i reforç de les safates per a la col·locació dels mecanismes d'instal·lacions si fos necessari, replanteig de lluminàries, segellats general i segellat de les guies perimetrals amb els paraments verticals, peces de remat, etc. Inclòs p.p. de perfil tipus "Omega" d'alumini extrusionat i sotmès a un tractament tèrmic tipus T5 i la p.p. de la cargoleria i/o muntants d'alumini per a la seva fixació al forjat o al parament. Inclou juntes de dilatació estructural Tipus Deflex Serie 23/W+B o equivalent. Inclòs min·ves del material.</p> <p>Sistema constructiu complet homologat i certificat pel fabricant i l'instal·lador.</p> <p>Tot segons normativa d'aplicació i/o plànols de projecte inclòs el subministrament de materials, treballs i mitjans auxiliars per deixar la partida totalment acabada.</p>		82,24

OCHENTA Y DOS amb VEINTICUATRO CÈNTIMS



# QUADRE DE PREUS 1

25123 RM - DIA HOSP BERGA

Nº	CODI	UT	RESUM	PREU EN LLETRA	PREU
0050	P846-PN01	m2	<p>F1 - Subministrament i col·locació de cel ras continu de plaques de guix laminat tipus estàndard (A), per a revestir, de 15 mm de gruix i vora afinada (BA), amb entramat ocult d'acer galvanitzat format per perfils col·locats cada 600 mm fixats al sostre mitjançant vareta de suspensió cada 1,2 m, per a una alçada de cel ras de 4 m com a màxim, perfils secundari CD 47x17 col·locats cada 500 mm, canal de 48mm fixada al perímetre per recollir el perfil primari SR, junta estanca/acústica, vareta de suspensió M6 cada 700mm; fixacions mecàniques tacs tipus SPIT GRIP L M6x25, totalment executat per una qualitat d'acabat Nivell 3 (Q3). Inclou la part proporcional de mecanitzats i perforacions necessàries per a la posterior col·locació de qualsevol element encastat (llumeneres, reixes, difusors,etc). Inclou la part proporcional de formació de junt de control cada 15m de cel ras continu. Inclou juntes de dilatació estructural Tipus Deflex Serie 23/W+B o equivalent. Inclou la implementació del perfil "ombra" tipus Z, d'acer galvanitzat, lacat blanc, en les trobades amb els envars o mampares. La vareta haurà de quedar a una distància màxima de 15cm vers als perímetres. Inclou la complexitat per la seva col·locació en zones amb instal·lacions existents. Inclòs minves del material.</p> <p>Sistema constructiu complet homologat i certificat pel fabricant i l'instal·lador. Instal·lació segons Normativa Intersectorial de ATEDY (2011): "Sistemas constructivos de placa de yeso laminado" y requisitos del CTE-DB HR.</p> <p>Es considera cel ras continu a totes aquelles zones d'amplada superior a 60cm.</p> <p>Tot segons normativa d'aplicació i/o plànols de projecte inclòs el subministrament de materials, treballs i mitjans auxiliars per deixar la partida totalment acabada.</p>		38,34

TREINTA Y OCHO amb TREINTA Y CUATRO CÈNTIMS

# QUADRE DE PREUS 1

25123 RM - DIA HOSP BERGA

Nº	CODI	UT	RESUM	PREU EN LLETRA	PREU
0051	P846-PN02	m	<p>Formació de faixa linial, per una amplària màxima de 80cm, de guix laminat, tipus estàndard (A), per a revestir, amb placa de 15 mm de gruix i vora afinada (BA), amb entramat estructura senzilla, en una direcció, d'acer galvanitzat, mitjançant perfil 47/17 col·locats amb una separació màxima de 600mm, vareta de suspensió M6 cada 700mm; fixacions mecàniques tacs tipus SPIT GRIP L M6x30 (amb tacs tipus FISCHER KD o equivalent en zones de revoltó buit), totalment executat per una qualitat d'acabat Nivell 3 (Q3). Inclou la part proporcional de mecanitzats i perforacions necessàries per a la posterior col·locació de qualsevol element encastat (llumeneres, reixes, difusors,...). Inclou la part proporcional de formació de junt de control cada 15m de cel ras continu. Inclou juntes de dilatació estructural Tipus Deflex Serie 23/W+B o equivalent. La vareta haurà de quedar a una distància màxima de 15cm vers als perímetres. Inclosa la complexitat per la seva col·locació en zones amb instal·lacions existents. Inclòs minves del material.</p> <p>Sistema constructiu complet homologat i certificat pel fabricant i l'instal·lador. Instal·lació segons Normativa Intersectorial de ATEDY (2011):Sistemas constructivos de placa de yeso laminado" y requisitos del CTE-DB HR.</p> <p>Tot segons normativa d'aplicació i/o plànols de projecte inclòs el subministrament de materials, treballs i mitjans auxiliars per deixar la partida totalment acabada.</p>		26,38

VEINTISÉIS amb TREINTA Y OCHO CÈNTIMS

# QUADRE DE PREUS 1

25123 RM - DIA HOSP BERGA

Nº	CODI	UT	RESUM	PREU EN LLETRA	PREU
0052	P846-PN03	m2	<p>F7 - Subministrament i col·locació de cel ras continu de plaques de guix laminat tipus hidròfuga (H), per a revestir amb acabat llis pintat antihumitat, resistent a l'aigua, de 15 mm de gruix i vora afinada (BA), amb entramat estructura senzilla d'acer galvanitzat format per perfils col·locats cada 600 mm fixats al sostre mitjançant vareta de suspensió cada 1,2 m, per a una alçària de cel ras de 4 m com a màxim, perfils secundari CD 47x17 col·locats cada 500 mm, canal de 48mm fixada al perímetre per recollir el perfil primari SR, junta estanca/acústica, vareta de suspensió M6 cada 700mm; fixacions mecàniques tacs tipus SPIT GRIP L M6x25, totalment executat per una qualitat d'acabat Nivell 3 (Q3). Inclou la part proporcional de mecanitzats i perforacions necessàries per a la posterior col·locació de qualsevol element encastat (llumeneres, reixes, difusors,etc). Inclou la part proporcional de formació de junt de control cada 15m de cel ras continu. Inclou juntes de dilatació estructural Tipus Deflex Serie 23/W+B o equivalent. Inclou la implementació del perfil "ombra" tipus Z, d'acer galvanitzat, lacat blanc, en les trobades amb els envans o mampares. La vareta haurà de quedar a una distància màxima de 15cm vers als perímetres. Inclosa la complexitat per la seva col·locació en zones amb instal·lacions existents. Inclòs minves del material.</p> <p>Sistema constructiu complet homologat i certificat pel fabricant i l'instal·lador. Instal·lació segons Normativa Intersectorial de ATEDY (2011): "Sistemas constructivos de placa de yeso laminado" y requisitos del CTE-DB HR.</p> <p>Tot segons normativa d'aplicació i/o plànols de projecte inclòs el subministrament de materials, treballs i mitjans auxiliars per deixar la partida totalment acabada.</p>		42,07

CUARENTA Y DOS amb SIETE CÈNTIMS

# QUADRE DE PREUS 1

25123 RM - DIA HOSP BERGA

Nº	CODI	UT	RESUM	PREU EN LLETRA	PREU
0053	P846-PN04	m2	<p>Cel ras de plaques fonoabsorbents amb perforacions realitzades mitjançant punxonament i tecnologia activ'air de la serie rigitone 8-15/20 de placo. Inclou sistema fix i suspensió amb filferro galvanitzat fixat amb tacs i cargols a l'estructura.</p> <p>Sistema constructiu complet homologat i certificat pel fabricant i l'instal·lador. Instal·lació segons Normativa Intersectorial de ATEDY (2011): "Sistemas constructivos de placa de yeso laminado" y requisitos del CTE-DB HR.</p> <p>Es considera cel ras continu a totes aquelles zones d'amplada superior a 60cm.</p> <p>Tot segons normativa d'aplicació i/o plànols de projecte, inclosos tots aquells materials, elements, accessoris, mitjans auxiliars i recursos necessaris per a deixar la partida totalment acabada.</p>		86,01
OCHENTA Y SEIS amb UN CÈNTIMS					
0054	P84J-PN01	m2	<p>Subministrament i col·locació de cel ras registrable de plaques de guix laminat amb acabat llis, 600x 600 mm i 15 mm de gruix, model gyptone Base 31 Activ'Air de Placo o equivalent, sistema desmuntable amb estructura d'acer galvanitzat semiocult format per perfils principals amb forma de T invertida de 15 mm de base col·locats cada 1,2 m i fixats al sostre mitjançant vareta de suspensió cada 1,2 m, amb perfils secundaris col·locats formant retícula de 600x 600 mm, per a una alçària de cel ras de 4 m com a màxim. Inclou perfil doble tipus Z i/o ombra en la trobada amb envans. Inclou la part proporcional de mecanitzats, perforacions i reforços necessàries per a la posterior col·locació de qualsevol element encastrat (llumeneres, reixes, difusors...). Inclou juntes de dilatació estructural Tipus Deflex Serie 23/W+B o equivalent. Inclosa la complexitat per la seva col·locació en zones amb instal·lacions existents. Inclòs minves del material.</p> <p>Sistema constructiu complet homologat i certificat pel fabricant i l'instal·lador.</p> <p>Tot segons normativa d'aplicació i/o plànols de projecte inclòs el subministrament de materials, treballs i mitjans auxiliars per deixar la partida totalment acabada.</p>		42,63
CUARENTA Y DOS amb SESENTA Y TRES CÈNTIMS					

# QUADRE DE PREUS 1

25123 RM - DIA HOSP BERGA

Nº	CODI	UT	RESUM	PREU EN LLETRA	PREU
0055	P84N-PN02	m	<p>Formació de tabica segons dibuix del plànol de projecte (segons DG), amb placa de cartró guix de 12,5 mm de gruix de fins a 80cm d'alçada, col·locades mitjançant sistema d'entramat d'acer galvanitzat d'estructura doble perfils CD60/27 col·locats cada 300 mm, perfil U30, perfils d'entroncament per a 90°, forquetes especials T60, abraçadora T60, vareta de suspensió roscada D6mm cada 700mm i recolzament perimetral mitjançant canal 48 fixat al perímetre; fixacions mecàniques (amb tacs tipus FISCHER KD o equivalent en zones de revoltó buit, i tacs tipus SPIT GRIP L o equivalent en zones massisses de formigó).; totalment executat per una qualitat d'acabat Nivell 3 (Q3). Inclou tots els perfils especials per aconseguir l'arriostament del cortiner. Inclou la part proporcional de formació de junt de control cada 15m de cel ras continu. Inclou juntes de dilatació estructural Tipus Deflex Serie 23/W+B o equivalent. Inclòs la complexitat per la seva col·locació amb instal·lacions existents. Tot segons detalls de projecte. Inclòs minves del material.</p> <p>Sistema constructiu complet homologat i certificat pel fabricant i l'instal·lador. Instal·lació segons Normativa Intersectorial de ATEDY (2011): Sistemas constructivos de placa de yeso laminado" y requisitos del CTE-DB HR.</p> <p>Tot segons normativa d'aplicació i/o plànols de projecte inclòs el subministrament de materials, treballs i mitjans auxiliars per deixar la partida totalment acabada.</p>		20,04
VEINTE amb CUATRO CÈNTIMS					
0056	P84O-PN01	u	<p>Subministrament i col·locació de trapa o registre estanc per a cel ras model TRAPA REVO ESTANCA P/A de KNAUF, estanca a l'aire i a la pols segons UNE EN 1026+12207, format per portella de 600x600mm amb marc d'alumini i fulla de placa plaques de guix laminat tipus estàndard (A) amb un gruix total de 12,5 mm com a màxim, tanca de pressió i dispositiu de retenció, col·locat amb perfil·leria d'acer galvanitzat; totalment executat per una qualitat d'acabat Nivell 3 (Q3). Inclou tots els accessoris i peces especials necessaris per a la seva col·locació i correcte funcionament. Inclòs minves del material.</p> <p>Tot segons normativa d'aplicació i/o plànols de projecte inclòs el subministrament de materials, treballs i mitjans auxiliars per deixar la partida totalment acabada.</p>		81,44
OCHENTA Y UN amb CUARENTA Y CUATRO CÈNTIMS					

# QUADRE DE PREUS 1

25123 RM - DIA HOSP BERGA

Nº	CODI	UT	RESUM	PREU EN LLETRA	PREU
0057	P862-PN01	m2	<p>R4 - Subministrament i col·locació de revestiment mural de policarbonat/ABS compacte de colors a definir per la DF, de 1,7mm d'espessor mínim, ignífug Bs1d0, tipus Lexan Cliniwall, acabat Grade B6206, o equivalent. Fixat mitjançant encolat amb cola acrílica i juntes entre panells realitzada mitjançant junta termosellada o silicona de color a joc amb la gamma. Colors a definir per DF i segons indicacions a plànols de materials, alçats, seccions interiors i detalls de sales. Inclòs perfil de remat amb sòcol o mitja canya, segons plànols de detall. Inclòs minves del material.</p> <p>Sistema constructiu complet homologat i certificat pel fabricant i l'instal·lador.</p> <p>Tot segons normativa d'aplicació i/o plànols de projecte inclòs el subministrament de materials, treballs i mitjans auxiliars per deixar la partida totalment acabada.</p>	SESENTA Y TRES amb SESENTA Y CUATRO CÈNTIMS	63,64
0058	P862-PN02	m2	<p>R4 - Subministrament i col·locació de revestiment mural de policarbonat/ABS compacte de colors a definir per la DF, de 1,7mm d'espessor mínim, ignífug Bs1d0, tipus Lexan Cliniwall, acabat Grade B6206, o equivalent. Fixat mitjançant encolat amb cola acrílica i juntes entre panells realitzada mitjançant junta termosellada o silicona de color a joc amb la gamma. Colors a definir per DF i segons indicacions a plànols de materials, alçats, seccions interiors i detalls de sales. Inclòs perfil de remat amb sòcol o mitja canya, segons plànols de detall. Inclòs minves del material.</p> <p>Sistema constructiu complet homologat i certificat pel fabricant i l'instal·lador.</p> <p>Tot segons normativa d'aplicació i/o plànols de projecte inclòs el subministrament de materials, treballs i mitjans auxiliars per deixar la partida totalment acabada.</p>	SESENTA Y TRES amb SESENTA Y CUATRO CÈNTIMS	63,64
0059	P864-AE1Y	m2	<p>Revestiment vertical a 3,00 m d'alçària, com a màxim, amb tauler contraxapat de plaques de fusta, tipus G classe 1, de 10 mm de gruix, per a ambient sec segons UNE-EN 636, reacció al foc B-s2, d0, acabat revestit amb planxa de fusta de conífera, tallat a mida, col·locat adherit sobre enllatat de fusta.</p>	CINCUENTA Y UN amb SESENTA Y SEIS CÈNTIMS	51,66

# QUADRE DE PREUS 1

25123 RM - DIA HOSP BERGA

Nº	CODI	UT	RESUM	PREU EN LLETRA	PREU
0060	P89I-PN01	m2	<p>Pintat de parament vertical de guix, amb pintura plàstica, 19-600 VALÓN EXTRAMATE de CIN-VALENTINE o equivalent, reacció al foc A2-s1, d0, acabat llis, amb una capa prèvia mitjançant l'aplicació d'un fons fixador a l'aigua (ref. A0-180) diluït 1:6 per uniformitzar l'absorció i obtenir un millor acabat i dues o tres capes d'acabat en funció del color escollit per a la DF. Disposició del Certificat A+ de qualitat de l'aire interior.</p> <p>Tot segons normativa d'aplicació i/o plànols de projecte inclòs el subministrament de materials, treballs i mitjans auxiliars per deixar la partida totalment acabada.</p>	TRES amb CINCUENTA Y DOS CÈNTIMS	3,52
0061	P89I-PN02	m2	<p>Pintat de parament horitzontal, amb pintura plàstica, 19-600 VALÓN EXTRAMATE de CIN-VALENTINE(reacció al foc A2-s1, d0), acabat llis, amb una capa prèvia mitjançant l'aplicació d'un fons fixador a l'aigua (ref. A0-180) diluït 1:6 per uniformitzar l'absorció i obtenir un millor acabat i dues o tres capes d'acabat, en funció del color escollit. Disposició del Certificat A+ de qualitat de l'aire interior.</p> <p>Tot segons normativa d'aplicació i/o plànols de projecte inclòs el subministrament de materials, treballs i mitjans auxiliars per deixar la partida totalment acabada.</p>	SEIS amb OCHENTA Y CINCO CÈNTIMS	6,85
0062	P89P-45FY	m	<p>Pintat de tub d'acer, a l'esmalt sintètic, amb dues capes d'imprimació antioxidant i 2 capes d'acabat, fins a 2 '' de diàmetre, com a màxim</p>	SIETE amb SESENTA Y SIETE CÈNTIMS	7,67

# QUADRE DE PREUS 1

25123 RM - DIA HOSP BERGA

Nº	CODI	UT	RESUM	PREU EN LLETRA	PREU
0063	P9PA-PN01	m2	<p>V1 - Subministrament i col·locació de paviment vinílic homogeni antiestàtic de la casa TARKETT model OPTIMA de 2mm de gruix, color a definir per a la DF, amb acabat segellat de poliuretà, col·locat sobre suport exent de pols i humitat, inclosa capa de morter autonivellant i impermeable per aconseguir el grau d'humitat necessari, amb protecció de poliuretà PUR-Reinforced, amb classificació a l'ús 34/43 per a tràfic extra intens i amb un pes no superior als 2,8 kg/m2. Inclòs possible pulit de superfície d'acabat de formigó o terratzo per a la col·locació del nou paviment. Amb certificació ecològica ISO 14001, EMAS (Normativa Europea) i la màxima classificació en sostenibilitat Certificació BRE- Classe A, així com l'Standard Quality ISO 9001 amb resistència al foc Bfl s1. Incloses juntes termosegellades en calent. S'inclou sòcol mitja canya de fins a 15cm d'alçada i perfil·leria d'acer inoxidable AISI 316 (perfil tipus T o L o pletina), per a canvis de paviment, aixecament de junta de dilatació estructural Tipus Deflex Serie 446 o equivalent i segellat, impermeabilització en bu·neres. S'inclouen els mitjans auxiliars necessaris per assecat de paviment de formigó per a aconseguir el grau d'humitat òptim per a la seva col·locació. Inclou col·locació de junta elastomèrica EMACO per a jun·tes de dilatació. Inclòs minves del material.</p> <p>Sistema constructiu complet homologat i certificat pel fabricant i l'instal·lador.</p> <p>Tot segons normativa d'aplicació i/o plànols de projecte inclòs el subministrament de materials, treballs i mitjans auxiliars per deixar la partida totalment acabada.</p>		50,24

CINCUENTA amb VEINTICUATRO CÈNTIMS



# QUADRE DE PREUS 1

25123 RM - DIA HOSP BERGA

Nº	CODI	UT	RESUM	PREU EN LLETRA	PREU
0064	P9PA-PN03	m2	<p>V3 - Subministrament i col·locació de paviment vinílic homogeni antilliscant de la casa TARKETT model OPTIMA de 2mm de gruix, color a definir per a la DF, amb una resistència al lliscament de R10 segons la norma DIN 51130, classificació a l'ús 34-43 i amb resistència al foc Bfl s1, amb acabat segellat de poliuretà, col·locat sobre suport exent de pols i humitat, inclosa capa de morter autonivellant i impermeable per aconseguir el grau d'humitat necessari, amb protecció de poliuretà PUR-Reinforced, amb classificació a l'ús 34/43 per a tràfic extra intens i amb un pes no superior als 2,8 kg/m2. Inclòs possible pulit de superfície d'acabat de formigó o terratzo per a la col·locació del nou paviment. Amb certificació ecològica ISO 14001, EMAS (Normativa Europea) i la màxima classificació en sostenibilitat Certificació BRE-Classe A, així com l'Standard Quality ISO 9001. Incloues juntes termosegellades en calent. S'inclou sòcol mitja canya de fins a 15cm d'alçada i perfil·leria d'acer inoxidable AISI 316 (perfil tipus T o L o pletina), per a canvis de paviment, aixecament de junta de dilatació estructural Tipus Deflex Serie 446 o equivalent i segellat, impermeabilització en buneres. S'inclou també a la zona de banys sòcol de mitja canya de fins a 1,50 m. S'inclouen els mitjans auxiliars necessaris per assecat de paviment de formigó per a aconseguir el grau d'humitat òptim per a la seva col·locació. Inclou col·locació de junta elastomèrica EMACO per a juntes de dilatació. Inclòs minves del material.</p> <p>Inclou pujada de paviment en paret vertical de banys, en punts indicats a documentació gràfica Sistema constructiu complet homologat i certificat pel fabricant i l'instal·lador.</p> <p>Tot segons normativa d'aplicació i/o plànols de projecte inclòs el subministrament de materials, treballs i mitjans auxiliars per deixar la partida totalment acabada.</p>		54,41

CINCUENTA Y CUATRO amb CUARENTA Y UN CÈNTIMS

# QUADRE DE PREUS 1

25123 RM - DIA HOSP BERGA

Nº	CODI	UT	RESUM	PREU EN LLETRA	PREU
0065	P9PA-PN04	m2	<p>V1 - Subministrament i col·locació de paviment vinílic homogeni antiestàtic de la casa TARKETT model OPTIMA de 2mm de gruix, color a definir per a la DF, amb acabat segellat de poliuretà, col·locat sobre suport exent de pols i humitat, inclosa capa de morter autonivellant i impermeable per aconseguir el grau d'humitat necessari, amb protecció de poliuretà PUR-Reinforced, amb classificació a l'ús 34/43 per a tràfic extra intens i amb un pes no superior als 2,8 kg/m2. Inclòs possible pulit de superfície d'acabat de formigó o terratzo per a la col·locació del nou paviment. Amb certificació ecològica ISO 14001, EMAS (Normativa Europea) i la màxima classificació en sostenibilitat Certificació BRE- Classe A, així com l'Standard Quality ISO 9001 amb resistència al foc Bfl s1. Incloses juntes termosegellades en calent. S'inclou sòcol mitja canya de fins a 15cm d'alçada i perfil·leria d'acer inoxidable AISI 316 (perfil tipus T o L o pletina), per a canvis de paviment, aixecament de junta de dilatació estructural Tipus Deflex Serie 446 o equivalent i segellat, impermeabilització en bu·neres. S'inclouen els mitjans auxiliars necessaris per assecat de paviment de formigó per a aconseguir el grau d'humitat òptim per a la seva col·locació. Inclou col·locació de junta elastomèrica EMACO per a jun·tes de dilatació. Inclòs minves del material.</p> <p>Sistema constructiu complet homologat i certificat pel fabricant i l'instal·lador.</p> <p>Tot segons normativa d'aplicació i/o plànols de projecte inclòs el subministrament de materials, treballs i mitjans auxiliars per deixar la partida totalment acabada.</p>	CINCUENTA amb VEINTICUATRO CÈNTIMS	50,24
0066	P9U9-PN01	m	<p>Sòcol tipus trusplás acabat, alçada i color a definir per la DF, col·locat amb adhesiu. Tot segons normativa d'aplicació i/o plànols de projecte inclouent l'acabat del material amb xorrejat de partícules de sílice, el subministrament de materials, treballs i mitjans auxiliars per a deixar la partida totalment acabada. Inclòs minves del material.</p> <p>Tot segons normativa d'aplicació i/o plànols de projecte inclòs el subministrament de materials, treballs i mitjans auxiliars per deixar la partida totalment acabada.</p>	DIEZ amb CUATRO CÈNTIMS	10,04

# QUADRE DE PREUS 1

25123 RM - DIA HOSP BERGA

Nº	CODI	UT	RESUM	PREU EN LLETRA	PREU
0067	P9ZA-PN01	m2	<p>Reparació, polit i abrillantat del paviment de terratzo.</p> <p>Tot segons normativa d'aplicació i/o plànols de projecte inclòs el subministrament de materials, treballs i mitjans auxiliars per deixar la partida totalment acabada.</p>	CATORCE amb CINCUENTA Y DOS CÈNTIMS	14,52
0068	PAM1-PN01	u	<p>Porta corredissa d'obertura automàtica, formada per una sola fulla mòbil amb un pas lliure de 150 x 210 cm, fabricada amb vidre laminat de seguretat 5+5 mm. El conjunt disposa de perfils superior i inferior d'alumini, així com llinda amb mecanismes d'accionament integrats i tapa d'alumini per a la seva protecció i manteniment. Incorpora dos radars detectors de presència per a l'activació automàtica de l'obertura, una cèl·lula fotoelèctrica de seguretat per evitar atrapaments i un quadre de comandament de quatre posicions per al control del funcionament. Inclou els segellats perimetrals de la fusteria en els encontres amb la obra civil, part proporcional de tapajunts, bastiments, premarc, molles, topalls, gomes acústiques, llindes (de formigó prefabricat o ceràmiques, o metàl·liques) pany de cop i clau i mestrejament nivell 3.</p> <p>*Totes les fusteries per a pintar, seran pintades a l'esmalt sintètic a l'aigua, amb una capa segelladora i dues d'acabat (color a definir per la direcció facultativa).</p> <p>*Totes les mesures han de ser corroborades en obra. En cas de discrepàncies que afectin la correcta execució de l'obra o al resultat de les condicions tècniques de la mateixa, preguem es comuniquin amb la direcció d'obres.</p> <p>Tot segons especificacions del fabricant i normativa d'aplicació, plànols de projecte, memòria i/o plec de condicions tècniques, inclòs el subministrament de materials, accessoris, treballs, mitjans auxiliars, mesures de seguretat i salut i recursos necessaris per deixar la partida totalment acabada i en òptimes condicions de neteja i ordre.</p>	TRES MIL DOSCIENTOS OCHO amb TREINTA Y CINCO CÈNTIMS	3.208,35
0069	PAQ8-PN02	u	<p>PBI-02 Subministrament i instal·lació de porta batent interior de fusta, per a un buit de pas lliure de 900x2100 mm.</p> <p>Portes tipus en DM de 45mm de gruix, semisòlides revestides d'estratificat HPL (laminat d'alta pressió) de 0.80 mm. de gruix, perímetre protegit amb tac massís de compacte fenòlic en tot el perímetre de la porta. Maneta institucional amb placa quadrada model Sena sèrie INOS AISI 316L de Tesa ó equivalent, amb tractament superficial tipus biocida de Tesa ó</p>		1.081,23

## QUADRE DE PREUS 1

25123 RM - DIA HOSP BERGA

Nº CODI UT RESUM

PREU EN LLETRA

PREU

equivalent.

- 1 Fulla batent, d'obertura cap a l'interior. Fulla de 970x2100 mm.

Fulla de fusta amb aplacat d'HPL de 3mm. (B-s1d0) per les dues cares. Color a definir per la DF.

- Bastiment de fusta.

- Tapajunts laterals d'HPL de 3mm de gruix i 100mm d'amplada, alçada de paviment fins a cel ras.

- Revestiment d'HPL en llinda de porta a l'exterior i interior, fins a cel ras.

- Marc de porta format per cercol Soleco tipus G (telescòpic) model EN-INT/EN-EXT d'acer galvanitzat gruix 1.5 mm lacat final al forn, RAL a escollir amb certificació QUALISTEELCOAT (màxima certificació contra la corrosió) per a col·locar després d'executar l'envà. Sistema per a enrasar la fulla amb el revestiment (obertura interior o exterior segons plànols).

Sistema Knock-Down. Rivet de goma embutit per a evitar la vibració de la fulla. Inclou 3 pernys ocults regulables d'acer inox, classe 11 segons UNE

1935/2002 per a edificis d'elevat trànsit (6 Pernys en portes de dues fulles) en obertura interior i bisagra Simonswerk Tectus amb desplaçament en obertura exterior.

Inclou els segellats perimetrals de la fusteria en els encontres amb la obra civil, part proporcional de tapajunts, bastiments, premarc, molles, topalls, gomes acústiques, llindes (de formigó prefabricat o ceràmiques, o metàl·liques) pany de cop i clau i mestrejament nivell 3.

\*Totes les fusteries per a pintar, seran pintades a l'esmalt sintètic a l'aigua, amb una capa segelladora i dues d'acabat (color a definir per la direcció facultativa).

\*Totes les mesures han de ser corroborades en obra. En cas de discrepàncies que afectin la correcta execució de l'obra o al resultat de les condicions tècniques de la mateixa, preguem es comuniquin amb la direcció d'obres.

Tot segons especificacions del fabricant i normativa d'aplicació, plànols de projecte, memòria i/o plec de condicions tècniques, inclòs el subministrament de materials, accessoris, treballs, mitjans auxiliars, mesures de seguretat i salut i recursos necessaris per deixar la partida totalment acabada i en òptimes condicions de neteja i ordre.

MIL OCHENTA Y UN amb VEINTITRÉS CÈNTIMS

0070 PAQ8-PN03

u

PBI-02 Subministrament i instal·lació de porta batent interior de fusta, dos fulles, per a un buit de pas lliure de 1200 (90+30)x2100 mm.

Portes tipus en DM de 45mm de gruix, semisòlides revestides d'estratificat HPL (laminat d'alta pressió) de 0.80 mm. de gruix, perímetre protegit amb tac massís de compacte fenòlic en tot el perímetre de la por-

1.098,21

# QUADRE DE PREUS 1

25123 RM - DIA HOSP BERGA

Nº CODI UT RESUM

PREU EN LLETRA

PREU

ta. Maneta institucional amb placa quadrada model Sena sèrie INOS AISI 316L de Tesa ó equivalent, amb tractament superficial tipus biocida de Tesa ó equivalent.

- 2 Fulles batents, d'obertura cap a l'interior. Fulles de 900x2100 mm i 300x2100 mm.
- Fulla de fusta amb aplacat d'HPL de 3mm. (B-s1d0) per les dues cares. Color a definir per la DF.
- Bastiment de fusta.
- Tapajunts laterals d'HPL de 3mm de gruix i 100mm d'amplada, alçada de paviment fins a cel ras.
- Revestiment d'HPL en llinda de porta a l'exterior i interior, fins a cel ras.
- Marc de porta format per cercol Soleco tipus G (telescòpic) model EN-INT/EN-EXT d'acer galvanitzat gruix 1.5 mm lacat final al forn, RAL a escollir amb certificació QUALISTEELCOAT (màxima certificació contra la corrosió) per a col·locar després d'executar l'envà. Sistema per a enrasar la fulla amb el revestiment (obertura interior o exterior segons plànols).
- Sistema Knock-Down. Rivet de goma embutit per a evitar la vibració de la fulla. Inclou 3 pernys ocults regulables d'acer inox, classe 11 segons UNE 1935/2002 per a edificis d'elevat trànsit (6 Pernys en portes de dues fulles) en obertura interior i bisagra Simonswerk Tectus amb desplaçament en obertura exterior.

Inclou els segellats perimetrals de la fusteria en els encontres amb la obra civil, part proporcional de tapajunts, bastiments, premarc, molles, topalls, gomes acústiques, llindes (de formigó prefabricat o ceràmiques, o metàl·liques) pany de cop i clau i mestrejament nivell 3.

\*Totes les fusteries per a pintar, seran pintades a l'esmalt sintètic a l'aigua, amb una capa segelladora i dues d'acabat (color a definir per la direcció facultativa).

\*Totes les mesures han de ser corroborades en obra. En cas de discrepàncies que afectin la correcta execució de l'obra o al resultat de les condicions tècniques de la mateixa, preguem es comuniquin amb la direcció d'obres.

Tot segons especificacions del fabricant i normativa d'aplicació, plànols de projecte, memòria i/o plec de condicions tècniques, inclòs el subministrament de materials, accessoris, treballs, mitjans auxiliars, mesures de seguretat i salut i recursos necessaris per deixar la partida totalment acabada i en òptimes condicions de neteja i ordre.

MIL NOVENTA Y OCHO amb VEINTIÚN CÈNTIMS

0071 PAQ8-PN10

u

PBD-05 Subministrament i instal·lació de porta batent doble interior de fusta, per un buit de pas lliure de 1800x2100 mm.  
Portes tipus en DM de 45mm de gruix, semisòlides

1.897,64

## QUADRE DE PREUS 1

25123 RM - DIA HOSP BERGA

Nº CODI UT RESUM

PREU EN LLETRA

PREU

revestides d'estratificat HPL (laminat d'alta pressió) de 0.80 mm. de gruix, perímetre protegit amb tac massís de compacte fenòlic en tot el perímetre de la porta. Maneta institucional amb placa quadrada model Sena sèrie INOS AISI 316L de Tesa ó equivalent, amb tractament superficial tipus biocida de Tesa ó equivalent.

- 2 fulles batents, d'obertura cap a l'exterior. Fulles de 950x2500 mm.

Fullas de fusta amb aplacat d'HPL de 3mm.(B-s1d0) per les dues cares. Color a definir per la DF.

-Bastiment de fusta.

-Tapajunts laterals d'HPL de 3mm de gruix i 100 d'amplada, alçada de paviments fins a cel ras.

- Revestiment d'HPL en llinda de porta a l'exterior i interior, fins a cel ras.

- Marc de porta format per cercol Soleco tipus G (telescòpic) model EN-INT/EN-EXT d'acer galvanitzat gruix 1.5 mm lacat final al forn, RAL a escollir amb certificació QUALISTEELCOAT (màxima certificació contra la corrosió) per a col·locar després d'executar l'envà. Sistema per a enrasar la fulla amb el revestiment (obertura interior o exterior segons plànols).

Sistema Knock-Down. Rivet de goma embutit per a evitar la vibració de la fulla. Inclou 3 pernys ocults regulables d'acer inox, classe 11 segons UNE

1935/2002 per a edificis d'elevat trànsit (6 Perns en portes de dues fulles) en obertura interior i bisagra Simonswerk Tectus amb desplaçament en obertura exterior.

Inclou els segellats perimetrals de la fusteria en els encontres amb la obra civil, part proporcional de tapajunts, bastiments, premarc, molles, topalls, gomes acústiques, llindes (de formigó prefabricat o ceràmiques, o metàl·liques) pany de cop i clau i mestreja-ment nivell 3.

\*Totes les fusteries per a pintar, seran pintades a l'esmalt sintètic a l'aigua, amb una capa segelladora i dues d'acabat (color a definir per la direcció facultativa).

\*Totes les mesures han de ser corroborades en obra. En cas de discrepàncies que afectin la correcta execució de l'obra o al resultat de les condicions tècniques de la mateixa, preguem es comuniquin amb la direcció d'obres.

Tot segons especificacions del fabricant i normativa d'aplicació, plànols de projecte, memòria i/o plec de condicions tècniques, inclòs el subministrament de materials, accessoris, treballs, mitjans auxiliars, mesures de seguretat i salut i recursos necessaris per deixar la partida totalment acabada i en òptimes condicions de neteja i ordre.

MIL OCHOCIENTOS NOVENTA Y SIETE amb SESENTA Y

# QUADRE DE PREUS 1

25123 RM - DIA HOSP BERGA

Nº CODI UT RESUM

PREU EN LLETRA

PREU

CUATRO CÈNTIMS

0072	PAQA-PN01	u	<p>PCE-01 Subministrament i instal·lació de porta corredissa interior de fusta, per a un buit de pas lliure de 900x2100 mm.</p> <p>Portes corredisses en DM de 45 mm. de gruix semi-sòlides revestides d'estratificat HPL (laminat d'alta pressió) de 0.80 mm de gruix, perímetre protegit amb tac massís de HPL segons detall. Maneta tipus tirador vertical massís model SS Recto 305x19 AISI 304 de Tesa o equivalent. Inclou condemna obert/tancat tipus DEC (disabled, elderly &amp; children) de Tesa o equivalent per a persones amb mobilitat reduïda.</p> <p>- 1 Fulla corredissa empotrada. Fulla de 1025x2150 mm. Fulla de fusta amb aplacat d'HPL de 3mm. (B-s1d0) per les dues cares. Color a definir per la DF.</p> <p>- Bastiment per a porta corredissa tipus Krona o equivalent.</p> <p>- Tapajunts laterals d'HPL de 3mm de gruix i 100mm d'amplada, alçada de paviment fins a cel ras.</p> <p>- Revestiment d'HPL en llinda de porta a l'exterior i interior, fins a cel ras.</p> <p>Inclou els segellats perimetrals de la fusteria en els encontres amb la obra civil, part proporcional de tapajunts, bastiments, premarc, molles, topalls, gomes acústiques, llindes (de formigó prefabricat o ceràmiques, o metàl·liques) pany de cop i clau i mestrejament nivell 3.</p> <p>*Totes les fusteries per a pintar, seran pintades a l'esmalt sintètic a l'aigua, amb una capa segelladora i dues d'acabat (color a definir per la direcció facultativa).</p> <p>*Totes les mesures han de ser corroborades en obra. En cas de discrepàncies que afectin la correcta execució de l'obra o al resultat de les condicions tècniques de la mateixa, preguem es comuniquin amb la direcció d'obres.</p> <p>Tot segons especificacions del fabricant i normativa d'aplicació, plànols de projecte, memòria i/o plec de condicions tècniques, inclòs el subministrament de materials, accessoris, treballs, mitjans auxiliars, mesures de seguretat i salut i recursos necessaris per deixar la partida totalment acabada i en òptimes condicions de neteja i ordre.</p>	1.603,81
------	-----------	---	--	----------

MIL SEISCIENTOS TRES amb OCHENTA Y UN CÈNTIMS

# QUADRE DE PREUS 1

25123 RM - DIA HOSP BERGA

Nº	CODI	UT	RESUM	PREU EN LLETRA	PREU
0073	PAS2-PN01	u	<p>Porta batent d'acer de 90x210 cm resistent al foc 60 minuts EI2-60-c5, de 50 mm de gruix, acabat de pintura acrílica per a elements metàl·lics amb capa d'imprimació prèvia per a les dues cares. Maneta institucional amb placa quadrada model Sena serie Inox AISI 316L de Tesa o equivalent, amb tractament superficial tipus biocida de Tesa o equivalent.</p> <p>Tancaportes de guia lliscant amb selector de tancament integrat model TS-92 EN 2-4 GSR de Dorma per a portes de dos fulles.</p> <p>Pany i clau amb mestrejament (3 nivells) tipus TX-80 de Tesa o equivalent.</p> <p>Inclou part proporcional de premarc i llindes (de formigó prefabricat o ceràmiques, o metàl·liques).</p> <p>Tot segons normativa d'aplicació i/o plànols de projecte inclòs el subministrament de materials, treballs i mitjans auxiliars per deixar la partida totalment acabada.</p>	700,62	
SETECIENTOS amb SESENTA Y DOS CÈNTIMS					
0074	PAS2-PN04	u	<p>Porta batent d'acer de dues fulles (120+60 cm) resistent al foc 60 minuts EI2-60-c5, de 50 mm de gruix, acabat de pintura acrílica per a elements metàl·lics amb capa d'imprimació prèvia per a les dues cares. Maneta institucional amb placa quadrada model Sena serie Inox AISI 316L de Tesa o equivalent, amb tractament superficial tipus biocida de Tesa o equivalent.</p> <p>Tancaportes de guia lliscant amb selector de tancament integrat model TS-92 EN 2-4 GSR de Dorma per a portes de dos fulles.</p> <p>Pany i clau amb mestrejament (3 nivells) tipus TX-80 de Tesa o equivalent.</p> <p>Inclou part proporcional de premarc i llindes (de formigó prefabricat o ceràmiques, o metàl·liques).</p> <p>Tot segons normativa d'aplicació i/o plànols de projecte inclòs el subministrament de materials, treballs i mitjans auxiliars per deixar la partida totalment acabada.</p>	2.099,72	
DOS MIL NOVENTA Y NUEVE amb SETENTA Y DOS CÈNTIMS					
0075	PAW8-78PK	u	<p>Retenedor electromagnètic per a porta tallafocs de fulles batents, amb caixa, amb polsador de desbloqueig, força de retenció de 1100 N, 24 V c.c. De tensió d'alimentació, amb placa ferromagnètica articulada, segons la norma UNE-EN 1155, fixat a la paret</p>	59,17	
CINCUENTA Y NUEVE amb DIECISIETE CÈNTIMS					



# QUADRE DE PREUS 1

25123 RM - DIA HOSP BERGA

Nº	CODI	UT	RESUM	PREU EN LLETRA	PREU
0076	PC16-5NMI	m2	<p>Subministrament i col·locació de Mirall de lluna incolora de 5mm de gruix, col·locat alineat a acabat de pared, amb dimensions de 800mm o 1000mm de amplada i variable d'alçada.</p> <p>*Totes les mesures han de ser corroborades en obra. En cas de discrepàncies que afectin la correcta execució de l'obra o al resultat de les condicions tècniques de la mateixa, preguem es comuniquin amb la direcció d'obres.</p> <p>Tot segons especificacions del fabricant i normativa d'aplicació, plànols de projecte, memòria i/o plec de condicions tècniques, inclòs el subministrament de materials, accessoris, treballs, mitjans auxiliars, mesures de seguretat i salut i recursos necessaris per deixar la partida totalment acabada i en òptimes condicions de neteja i ordre.</p>	SETENTA Y CINCO amb CUARENTA Y CUATRO CÈNTIMS	75,44
0077	PC1D-PN-4	m2	<p>Vidre tipus V4: DGU SG CLIMALIT ORAÉ® PLANISTAR ONE_STADIP 66.1 (16ARG) STADIP 66.1 o equivalent, exterior de vidre estandar ORAÉ recuit 6+6 mm de gruix amb PVB STANDAR a l'interior i amb capa de baixa emissivitat i control solar PLANISTAR ONE, vidre interior estandar ORAÉ recuit 6+6 mm de gruix amb PVB STANDAR, separats per cambra farcida de gas argó al 90% de concentració de 16 mm de gruix. Fins i tot segellat amb silicona neutra. Fins i tot línies de senyalització per evitar cops d'impacte, amb làmina adhesiva traslúcida o opaca, col·locada per la cara inferior de l'envidrament, d'acord amb el plànol de detall.</p> <p>Tot segons especificacions del fabricant i normativa d'aplicació, plànols de projecte, memòria i/o plec de condicions tècniques, inclòs el subministrament de materials, accessoris, treballs, mitjans auxiliars, mesures de seguretat i salut i recursos necessaris per deixar la partida totalment acabada i en òptimes condicions de neteja i ordre.</p>	CUATROCIENTOS SEIS amb DIEZ CÈNTIMS	406,10
0078	PD1A-F11N	m	<p>Desguàs d'aparell sanitari amb tub de PVC-U de paret estructurada, àrea d'aplicació B segons norma UNE-EN 1453-1, classe de reacció al foc B-s1, d0 segons norma UNE-EN 13501-1, de DN 90 mm, fins a baixant, caixa o clavegueró</p>	VEINTICUATRO amb TREINTA Y CINCO CÈNTIMS	24,35
0079	PD1A-F11O	m	<p>Desguàs d'aparell sanitari amb tub de PVC-U de paret estructurada, àrea d'aplicació B segons norma UNE-EN 1453-1, classe de reacció al foc B-s1, d0 segons norma UNE-EN 13501-1, de DN 110 mm, fins a baixant, caixa o clavegueró</p>	VEINTINUEVE	29,00

# QUADRE DE PREUS 1

25123 RM - DIA HOSP BERGA

Nº	CODI	UT	RESUM	PREU EN LLETRA	PREU
0080	PD1A-F11P	m	Desguàs d'aparell sanitari amb tub de PVC-U de pa- ret estructurada, àrea d'aplicació B segons norma UNE-EN 1453-1, classe de reacció al foc B-s1, d0 segons norma UNE-EN 13501-1, de DN 40 mm, fins a baixant, caixa o clavegueró	DIECIOCHO amb NOVENTA Y TRES CÈNTIMS	18,93
0081	PD1A-F11R	m	Desguàs d'aparell sanitari amb tub de PVC-U de pa- ret estructurada, àrea d'aplicació B segons norma UNE-EN 1453-1, classe de reacció al foc B-s1, d0 segons norma UNE-EN 13501-1, de DN 32 mm, fins a baixant, caixa o clavegueró	DIECIOCHO amb TREINTA Y NUEVE CÈNTIMS	18,39
0082	PD54-10NB2	u	Bonera sifònica d'etilè propilè diè (EPDM) de 80 a 120 mm de costat, amb sortida vertical de 50 a 100 mm de diàmetre nominal, amb tapa plana o de regis- tre d'acer, per a una càrrega classe K 3, adherida so- bre làmina bituminosa en calent	TREINTA Y SEIS amb SESENTA Y SEIS CÈNTIMS	36,66
0083	PDOCZR01	u	Partida per a preparació de tota la documentació d'obra de les instal·lacions segons plec de condi- cions generals i instruccions de la D.F., comprenent: - Plànols de detall i de muntatge en suport informàtic (BIM-REVIT) segons indicacions de la D.F. - Plànols final d'obra de la instal·lació realment exe- cutada (3 còpies aprovades per la D.F.). - Memòries, bases de càlcul i càlculs, especifica- cions tècniques, estat d'amidaments finals i pressu- post final actualitzats segons el realment executat (3 còpies aprovades per la D.F.). - Documentació final d'obra: proves realitzades, ins- truccions d'operació i manteniment, relació de submi- nistradors, etc. (3 còpies aprovades per la D.F.). Aquesta partida s'haurà de respectar amb l'import in- dicat, no podent estar repartida en el conjunt de les partides del ppt. ni veure's disminuïda per la baixa que en el seu cas pugui afectar al pressupost.	OCHOCIENTOS CUARENTA Y CINCO amb VEINTISÉIS CÈNTIMS	845,26
0084	PE41-38XY	m	Tub flexible amb conducte circular d'alumini+espiral d'acer+fibra de vidre amb alumini reforçat de 300 mm de diàmetre sense gruixos definits, col·locat	ONCE amb NOVENTA Y SIETE CÈNTIMS	11,97
0085	PE41-38XZ	m	Tub flexible amb conducte circular d'alumini+espiral d'acer+fibra de vidre amb alumini reforçat de 200 mm de diàmetre sense gruixos definits, col·locat	NUEVE amb SETENTA Y SIETE CÈNTIMS	9,77
0086	PE421-48RJ	m	Conducte helicoïdal circular de planxa d'acer inoxida- ble de 200 mm de diàmetre (s/UNE-EN 1506), de gruix 0,5 mm, muntat superficialment	CINCUNTA amb NOVENTA Y TRES CÈNTIMS	50,93

# QUADRE DE PREUS 1

25123 RM - DIA HOSP BERGA

Nº	CODI	UT	RESUM	PREU EN LLETRA	PREU
0087	PE421-48RM	m	Conducte helicoïdal circular de planxa d'acer galvanitzat de 250 mm de diàmetre (s/UNE-EN 1506), de gruix 0,5 mm, muntat superficialment	TREINTA Y NUEVE amb DOS CÈNTIMS	39,02
0088	PE421-48TB	m	Conducte llis circular de planxa d'acer galvanitzat de 200 mm de diàmetre (s/UNE-EN 1506), de gruix 0,8 mm, autoconnectable, muntat superficialment	TREINTA Y SIETE amb OCHO CÈNTIMS	37,08
0089	PE53-4UF6	m2	Formació de conducte rectangular de llana mineral de vidre (MW), segons UNE-EN 14303, de gruix 25 mm, resistència tèrmica $\geq 0,7576 \text{ m}^2 \cdot \text{K/W}$ , amb recobriments exterior de planxa d'alumini i recobriments interior de film d'alumini, muntat encastat en el cel·las	VEINTINUEVE amb TRECE CÈNTIMS	29,13
0090	PE54-35E8	m2	Formació de conducte rectangular planxa d'acer galvanitzat, de gruix 0,8 mm, amb unió marc cargolat i clips, muntat adossat amb suports	CUARENTA Y UN amb TREINTA Y OCHO CÈNTIMS	41,38
0091	PE60-5427	m2	Aïllament tèrmic de conductes amb manta de llana mineral (MW), segons UNE-EN 14303, de gruix 25 mm, amb una conductivitat tèrmica $\leq 0,034 \text{ W/(m} \cdot \text{K)}$ , resistència tèrmica $\geq 0,7353 \text{ m}^2 \cdot \text{K/W}$ , amb alumini incombustible, classe de reacció al foc A1 segons norma UNE-EN 13501-1, muntat exteriorment	ONCE amb OCHENTA Y NUEVE CÈNTIMS	11,89
0092	PE63-6PF9	m2	Aïllament tèrmic amb planxa d'escuma elastomèrica per a aïllament tèrmic de conductes, autoadhesiva, de 30 mm de gruix, factor de resistència a la difusió del vapor d'aigua $\geq 5000$ , classe de reacció al foc B-s3, d0 segons norma UNE-EN 13501-1, muntat exteriorment, adherit	CUARENTA Y SEIS amb CUATRO CÈNTIMS	46,04
0093	PEC4-RC01	u	Recuperador de calor aire-aire de plaques de flux creuat, cabal nominal 450 m³/h, eficiència de recuperació ~78 % (EN 308), classe energètica H1 (EN 13053), equipat amb doble ventilador EC d'impulsió i extracció (230 V monofàsic), pressió disponible fins a 6 extracció M6, pèrdues de càrrega totals filtres ~278 Pa, intercanviador en alumini, safata de condensats, connexions circulars Ø200 mm, nivell sonor conforme normativa, bastidor autoportant en acer galvanitzat, apte per a funcionament continu, subministrament, instal·lació, connexió i posada en marxa inclosos. Inclou suportació i elements necessaris per a la instal·lació. M/M: S&P/CAD-COMPACT 500 ECOWATT o equivalent	CUATRO MIL TRESCIENTOS CUARENTA Y SIETE amb DIECIOCHO CÈNTIMS	4.347,18

# QUADRE DE PREUS 1

25123 RM - DIA HOSP BERGA

Nº	CODI	UT	RESUM	PREU EN LLETRA	PREU
0094	PEG5-5ZZ1	u	Bomba de calor partida d'expansió directa amb condensació per aire, amb una unitat interior de tipus casset de 4 vies, dimensions de l'empotrament de 800x800 mm, potència frigorífica nominal de 5 kW, potència calorífica nominal de 5,8 kW, amb uns coeficients d'eficiència energètica 5 i 6. SCOP de 4 a 4.6 1 (A+) segons REGLAMENT (UE) 206/2012, alimentació elèctrica monofàsica de 230 V, motor tipus DC Inverter i compressor tipus hermètic rotatiu, gas refrigerant R32, nivell de potència acústica segons REGLAMENT (UE) 0 tes. Està inclòs els elements envellidors del casset, termosta de paret de control i connexionat de control i potència entre unitat interior i exterior, així com la suportació necessària per l'equip exterior al terra e interior al sostre e inclòs amortidors. M/M: DAIKIN/ZCAG50B o equivalent.	TRES MIL NOVENTA Y TRES amb NOVENTA Y CUATRO CÈNTIMS	3.093,94
0095	PEG7-5ZZ2	u	Bomba de calor partida d'expansió directa amb condensació per aire, amb una unitat interior de sostre, potència frigorífica nominal de 3,5 kW, potència calorífica nominal de 4 kW, amb uns coeficients d'eficiència energètica estacionals. 626/2011, alimentació elèctrica monofàsica de 230 V, motor tipus DC Inverter i compressor tipus hermètic rotatiu, gas refrigerant R32, nivell de potència acústica segons REGLAMENT (UE) 206/2012, de preu mitjà, col·locada. Està inclòs els elements envellidors, termosta de paret de control i connexionat de control i potència entre unitat interior i exterior, així com la suportació necessària per l'equip exterior al terra e interior al sostre e inclòs amortidors. M/M: DAIKIN / ZDXMG35F o equivalent	DOS MIL SETECIENTOS SESENTA Y TRES amb DIECISEIS CÈNTIMS	2.763,16
0096	PEJ3-6SKB	u	Fan-coil del tipus conductes horitzontal amb ventilador centrífug, per a treballar en sistemes de distribució d'aigua de 4 tubs, de 2,8 a 3,2 kW de potència frigorífica màxima i 2,5 a 2,8 kW de potència calorífica màxima, amb una pressió disponible de 40 a 50 Pa, amb alimentació monofàsica de 230 V, amb control electromecànic, i amb safata de recollida de condensats i bomba de desguàs, col·locat	QUINIENTOS CUARENTA Y OCHO amb NOVENTA Y UN CÈNTIMS	548,91
0097	PEJ3-6SKU	u	Fan-coil del tipus conductes horitzontal amb ventilador centrífug, per a treballar en sistemes de distribució d'aigua de 2 tubs, d'1,4 a 1,6 kW de potència frigorífica màxima i 3,2 a 3,6 kW de potència calorífica màxima, amb una pressió disponible de 52 Pa, amb alimentació monofàsica de 230 V, amb control electromecànic, i amb safata de recollida de condensats i bomba de desguàs, col·locat. M/M: AIRLAN / FC-ZI_PO 200 o equivalent.	CUATROCIENTOS OCHENTA Y OCHO amb VEINTIOCHO CÈNTIMS	488,28

# QUADRE DE PREUS 1

25123 RM - DIA HOSP BERGA

Nº	CODI	UT	RESUM	PREU EN LLETRA	PREU
0098	PEK4-AET5	u	Regulador de cabal circular d'acer galvanitzat de 100 mm de, autoreguleable mecànicament, col.locada	CIENTO DIEZ amb SESENTA CÈNTIMS	110,60
0099	PEK4-AEZ1	u	Regulador de cabal circular d'acer galvanitzat de 200 mm de, motoritzat ON-OFF amb tancament es-tanc, col.locada	TRESCIENTOS TRECE amb UN CÈNTIMS	313,01
0100	PEK7-H7XI	u	Difusor circular d'alumini lacat blanc, de 300 mm de diàmetre i fixat al pont de muntatge	CINCUENTA amb TREINTA Y TRES CÈNTIMS	50,33
0101	PEK7-H7Z2	u	Difusor circular d'alumini lacat blanc, de 415 mm de diàmetre i fixat al pont de muntatge.	SETENTA amb SETENTA Y SIETE CÈNTIMS	70,77
0102	PEKI-HAFX	u	Reixa d'intempèrie d'aletes horitzontals d'alumini anoditzat platejat i reixeta de malla metàl·lica, de 400x325 mm, aletes en Z i fixada al bastiment	CIENTO CUARENTA Y TRES amb VEINTINUEVE CÈNTIMS	143,29
0103	PEKK-RR01	u	Reixeta d'impulsió o retorn, amb una filera d'aletes orientables horitzontals, d'alumini anoditzat platejat, de 225x125 mm, d'aletes separades 20 mm, de sec-ció recta i fixada al bastiment	VEINTIÚN amb SESENTA CÈNTIMS	21,60
0104	PEKK-RR02	u	Reixeta d'impulsió o retorn, amb una filera d'aletes orientables horitzontals, d'alumini anoditzat platejat, de 525x125 mm, d'aletes separades 20 mm, de sec-ció recta i fixada al bastiment	TREINTA Y CUATRO amb NUEVE CÈNTIMS	34,09
0105	PEKK-RR06	u	Reixeta d'impulsió o retorn, amb una filera d'aletes orientables horitzontals, d'alumini anoditzat platejat, de 625x165 mm, d'aletes separades 20 mm, de sec-ció recta i fixada al bastiment	TREINTA Y NUEVE amb CINCUENTA Y UN CÈNTIMS	39,51
0106	PEM6-VE02	u	Ventilador centrífug per a instal·lació en conducte, transmissió directa, dotat de motor EC amb regula-ció de velocitat mitjançant variador de freqüència ex-tern, cabal nominal 125 l/s, pressió disponible de 150 Pa, potència sonora 69 dBA, alimentació mono-fàsica 230 V, apte per a sistemes d'extracció a zo-nes de serveis i locals tècnics. Completament instal·lat i connectat M/M: S&P/TD-1000 SILENT ECOWATT CAV o equi-valent	CUATROCIENTOS OCHENTA Y SEIS amb VEINTE CÈNTIMS	486,20
0107	PEUC-51AT	u	Purgador automàtic d'aire, de llautó, per flotador, de posició vertical i vàlvula d'obturació incorporada, amb rosca de 3/8" de, roscat	DIECINUEVE amb SESENTA Y DOS CÈNTIMS	19,62

# QUADRE DE PREUS 1

25123 RM - DIA HOSP BERGA

Nº	CODI	UT	RESUM	PREU EN LLETRA	PREU
0108	PEV4-05BM	u	<p>Subministrament i col·locació de quadre de control Bacnet amb unitat de control programable per a la gestió de senyals, amb processador a 32 bits, capacitat de regulació i control autònoma. Inclou programació, esquemes elèctrics, documentació, part proporcional de armari elèctric mural IP55 amb proteccions, transformador 220/24vca i bornes de connexió. Inclòs armari elèctric metàl·lic, accessoris cablejat i muntatge. Ref: QC1-SUB1 SUBESTACIÓ RM EDIFICI S. Senyals de control: ED:12/SD:12/EA:6/SA:6. Marca/model: HONEYWELL o equivalent.</p>	CINCO MIL CIENTO NOVENTA Y DOS amb CINCO CÈNTIMS	5.192,05
0109	PEV4-11CT	u	<p>INGENYERIA DEL SISTEMA DE GESTIÓ TÈCNICA I POSTA EN MARXA DEL SISTEMA:</p> <ul style="list-style-type: none"> <li>* Programació de les unitats de control.</li> <li>* Posada en marxa dels controladors DDC.</li> <li>* Creació de la documentació tècnica d'obra inclòs esquemes elèctrics de connexionat i fulles tècniques dels equips instal·lats.</li> <li>* Comprobació d'equips de camp així com del seu connexionat elèctric.</li> <li>* Carrega de programa als controladors i assignació d'adreça a la seva Xarxa/Bus.</li> <li>* Programació dels llaços de regulació dels controladors.</li> <li>* Comprovació de senyals i valors per a la seva adaptació als requisits de projecte.</li> <li>* Creació de pantalles d'instal·lació segons projecte.</li> <li>* Creació d'un plan de alarmes per a el control automàtic i optimitzat del sistema.</li> <li>* Creació de gràfics dinàmics als sistema SCADA.</li> <li>* Creació d'usuaris segons especificacions d'us del client.</li> <li>* Creació de política de seguretat d'accés al sistema.</li> <li>* Preconfiguració del sistema pel seu accés via Intranet o Internet.</li> <li>* Configuració del sistema pel seu accés via TCP/IP.</li> </ul>	TRES MIL QUINIENTOS CUARENTA Y UN amb OCHENTA Y SIETE CÈNTIMS	3.541,87
0110	PEV4-11IN	u	<p>Partida de desenvolupament de la enginyeria, configuració i programació en el sistema de Gestió, Supervisió i pasarel·les, de la integració multiprotocol d'equips tercers en els següents protocols: Bacnet Ip, MBUS, ModBus/RS485, entre el sistema de control i els diferents subsistemes o equips a integrar per a la monitorització i supervisió dels mateixos. Integracions de quadres alarmes gasos medicinals, senyals imprescindibles sistemes de refrigeració iman i ressonància, temperatures sla tècnica , circuit de refrigeració màquina , analitzadors de la xarxa elèctrica. Marca/model: HONEYWELL o equivalent.</p>	DOS MIL TRESCIENTOS OCHENTA Y SEIS amb SESENTA Y UN CÈNTIMS	2.386,61

# QUADRE DE PREUS 1

25123 RM - DIA HOSP BERGA

Nº	CODI	UT	RESUM	PREU EN LLETRA	PREU
0111	PEV4-11SC	u	Ampliació de la llicència amb 36 punts addicionals de sistemes i equips amb protocol obert. Marca/model: HONEYWELL o equivalent.	SEISCIENTOS CUARENTA Y SEIS amb TREINTA Y SIETE CÈNTIMS	646,37
0112	PEVB-6PH6	u	Sonda de qualitat d'aire en conducte, amb accessoris de muntatge, muntada i connectada	TRESCIENTOS SETENTA Y DOS amb SETENTA Y NUEVE CÈNTIMS	372,79
0113	PEVB-6PHS	u	Sonda de temperatura ambient, amb accessoris de muntatge, muntada i connectada	OCHENTA Y NUEVE amb CINCUENTA Y CINCO CÈNTIMS	89,55
0114	PEVB-PC01	u	Cablejat i connexionat des d'element de control fins a cadascun dels elements de control, a base de tub d'acer galvanitzat a l'interior de la sala de màquines i de material aïllant a la resta, amb cable conductor necessari segons el tipus d'element. (Les instal·lacions que passin per l'exterior de l'edifici seran de construcció estanca). Completament instal·lat. Segons plànols i esquemes.	TREINTA Y DOS amb CUATRO CÈNTIMS	32,04
0115	PEVC-3694	u	Termostat controlador ambient compacte amb comunicació Modbus a 220V, amb les següents senyals de control per a fancoil: M/P; control ventilador EC; control vàlvules de 2/3 vies bateries de fred i calor, així com el connexionat dels equips. Marca/Model HONEYWELL-TREND CONTROLS/WTS6B4BMB/H o equivalent. Totalment instal·lada.	CIENTO CINCUENTA Y UN amb CUARENTA Y CINCO CÈNTIMS	151,45
0116	PF20-DTCT	m	Tub d'acer galvanitzat sense soldadura, fabricat amb acer S195 T, d'1''1/4 de mida de rosca (diàmetre exterior especificat=42,4 mm i DN=32 mm), sèrie M segons UNE-EN 10255, roscat, amb grau de dificultat alt i col·locat superficialment	TREINTA Y NUEVE amb CUATRO CÈNTIMS	39,04
0117	PF20-DTCV	m	Tub d'acer galvanitzat sense soldadura, fabricat amb acer S195 T, de 2'' de mida de rosca (diàmetre exterior especificat=60,3 mm i DN=50 mm), sèrie M segons UNE-EN 10255, roscat, amb grau de dificultat alt i col·locat superficialment	SESENTA Y SEIS	66,00

# QUADRE DE PREUS 1

25123 RM - DIA HOSP BERGA

Nº	CODI	UT	RESUM	PREU EN LLETRA	PREU
0118	PF50-AMD1	u	<p>Presa ràpida d'aire medicinal, tipus CARBUROS METÀL·LICS per a instal·lació encastada, amb marcatge CE Classe IIa (dispositiu mèdic) i exclusivitat de gas. Proveïda de sistema de doble vàlvula, dutilització i de retenció. Amb traçabilitat de manteniment (data de fabricació visible), vàlvula dutilització continguda amb filtre de partícules. Caixa contenidora amb tapa basculant amb denominació i advertiments de seguretat. Segons UNE-EN ISO 9170-1, NFS 90-155 i NFS 90-156. Completament instal·lada.</p>	NOVENTA Y TRES amb DIECIOCHO CÈNTIMS	93,18
0119	PF50-EGA1	u	<p>Presa ràpida EGA, tipus CARBUROS per a instal·lació encastada, apta per a ús hospitalari i conforme a les normes UNE-EN ISO 7396-1 i UNE-EN ISO 9170-1. La presa serà compatible amb el sistema d'enganxament europeu (EGA) i amb tots els equips i accessoris homologats del fabricant. Estarà construïda amb materials d'alta resistència aptes per a entorns sanitaris, incorporarà un mecanisme de connexió ràpida amb bloqueig de seguretat, sistema d'estanquitat interna que evita retorns de gas, i identificació del gas mitjançant codificació de color i etiquetatge normatiu. El seu funcionament es realitza mitjançant aire comprimit i un sistema venturi que garanteix un subministrament segur i estable. Es lliurarà preparada per al seu muntatge en caixa d'empotrar, superfície o capçal tècnic, segons les necessitats del projecte, i inclourà tots els accessoris necessaris, així com les proves d'estanquitat i funcionament i la documentació tècnica i certificats corresponents.</p>	DOSCIENTOS OCHENTA Y OCHO amb SESENTA Y SIETE CÈNTIMS	288,67
0120	PF50-OXD1	u	<p>Presa ràpida d'oxigen, tipus CARBUROS METÀL·LICS per a instal·lació encastada, amb marcatge CE Classe IIa (dispositiu mèdic) i exclusivitat de gas. Proveïda de sistema de doble vàlvula, dutilització i de retenció. Amb traçabilitat de manteniment (data de fabricació visible), vàlvula dutilització continguda amb filtre de partícules. Caixa contenidora amb tapa basculant amb denominació i advertiments de seguretat. Segons UNE-EN ISO 9170-1, NFS 90-155 i NFS 90-156. Completament instal·lada.</p>	NOVENTA Y TRES amb DIECIOCHO CÈNTIMS	93,18



# QUADRE DE PREUS 1

25123 RM - DIA HOSP BERGA

Nº	CODI	UT	RESUM	PREU EN LLETRA	PREU
0121	PF50-VCD1	u	Presa ràpida de buit, tipus CARBUROS METÀL·LICS per a instal·lació encastada, amb marcatge CE Classe IIa (dispositiu mèdic) i exclusivitat de gas. Proveïda de sistema de doble vàlvula, dutilització i de retenció. Amb traçabilitat de manteniment (data de fabricació visible), vàlvula dutilització continguda amb filtre de partícules. Caixa contenidora amb tapa basculant amb denominació i advertiments de seguretat. Segons UNE-EN ISO 9170-1, NFS 90-155 i NFS 90-156. Completament instal·lada.	NOVENTA Y TRES amb DIECIOCHO CÈNTIMS	93,18
0122	PF51-6RXG	m	Tub de coure R220 (recuit) 3/8 '' de diàmetre nominal i de gruix 0,8 mm, segons norma UNE-EN 12735-1, soldat per capil·laritat amb soldadura forta (T>450°C) amb grau de dificultat mitjà i col·locat superficialment	QUINCE amb CUARENTA Y NUEVE CÈNTIMS	15,49
0123	PF51-6RXJ	m	Tub de coure R220 (recuit) 1/4 '' de diàmetre nominal i de gruix 0,8 mm, segons norma UNE-EN 12735-1, soldat per capil·laritat amb soldadura forta (T>450°C) amb grau de dificultat mitjà i col·locat superficialment	DOCE amb NOVENTA Y DOS CÈNTIMS	12,92
0124	PF52-6RYJ	m	Tub de coure R220 (recuit) 22 mm de diàmetre nominal i de gruix 1,0 mm, segons norma UNE-EN 13348 soldat per capil·laritat amb soldadura forta (T>450°C), amb grau de dificultat mitjà i col·locat encastat	DIECIOCHO amb VEINTIDÓS CÈNTIMS	18,22
0125	PF52-6RYK	m	Tub de coure R220 (recuit) 10 mm de diàmetre nominal i de gruix 1,0 mm, segons norma UNE-EN 13348 soldat per capil·laritat amb soldadura forta (T>450°C), amb grau de dificultat mitjà i col·locat encastat	DOCE amb TRES CÈNTIMS	12,03
0126	PF52-6RYL	m	Tub de coure R220 (recuit) 15 mm de diàmetre nominal i de gruix 1,0 mm, segons norma UNE-EN 13348 soldat per capil·laritat amb soldadura forta (T>450°C), amb grau de dificultat mitjà i col·locat encastat	CATORCE amb TREINTA CÈNTIMS	14,30
0127	PF52-6RYM	m	Tub de coure R220 (recuit) 12 mm de diàmetre nominal i de gruix 1,0 mm, segons norma UNE-EN 13348 soldat per capil·laritat amb soldadura forta (T>450°C), amb grau de dificultat mitjà i col·locat encastat	DOCE amb SETENTA Y SEIS CÈNTIMS	12,76

# QUADRE DE PREUS 1

25123 RM - DIA HOSP BERGA

Nº	CODI	UT	RESUM	PREU EN LLETRA	PREU
0128	PF55-SNCU	ml	Subministrament i instal·lació d'etiquetes normalitzades per a identificació de canonades de gasos medicinals i buit, d'acord amb la normativa vigent (UNE/ISO), incloent codi de color, denominació del gas, sentit de flux i repetició periòdica al llarg del traçat, aptes per a ús hospitalari.	CERO amb QUINCE CÈNTIMS	0,15
0129	PF56-10AC	ut	Instal·lació de lampisteria per a connexió i alimentació a lavabo composta per part proporcional de canonades de coure, accessoris i suports des de la xarxa general d'escomesa als locals i dels diàmetres compresos indicats en plans, incloent la part proporcional d'aïllament a en recorreguts horitzontals amb camisa aïllant d'escuma elastomè. corrugat. Completament instal·lat, segons plànols, memòria, bases de càlcul i especificacions tècniques del projecte.	CUARENTA Y CINCO amb SETENTA Y TRES CÈNTIMS	45,73
0130	PF56-10AD	ut	Instal·lació de lampisteria per a connexió i alimentació a pila composta per part proporcional de canonades de coure, accessoris i suports des de la xarxa general de connexió als locals i dels diàmetres compresos indicats en plànols, incloent la part proporcional d'aïllament a en recorreguts horitzontals amb camisa aïllant d'escuma elastomèrica. corrugat. Completament instal·lat, segons plànols, memòria, bases de càlcul i especificacions tècniques del projecte.	CUARENTA Y CINCO amb SETENTA Y TRES CÈNTIMS	45,73
0131	PF56-10BB	ut	Instal·lació de lampisteria per a connexió i alimentació a inodor composta per part proporcional de canonades de coure, accessoris i suports des de la xarxa general de connexió als locals i dels diàmetres compresos indicats en plànols, incloent la part proporcional d'aïllament a en recorreguts horitzontals amb camisa aïllant d'escuma elastom. corrugat. Completament instal·lat, segons plànols, memòria, bases de càlcul i especificacions tècniques del projecte.	CUARENTA Y CUATRO amb SETENTA Y UN CÈNTIMS	44,71
0132	PF56-SNCV	ml	Subministrament i instal·lació d'etiquetes normalitzades per a identificació de canonades de fontaneria (AFS/ACS/RACS), d'acord amb la normativa vigent (UNE/ISO), incloent codi de color, denominació del fluid, sentit de flux i repetició periòdica al llarg del traçat, aptes per a ús hospitalari.	CERO amb QUINCE CÈNTIMS	0,15
0133	PF56-ZC01	u	Connexionat a la instal·lació existent de fontaneria (aigua freda), als punts actuals de subministrament de cada equip sanitari o conjunt de local humit, incloent el material necessari per realitzar la connexió de la canona nova la vella amb material de transició necessari i deixar la instal·lació completament acabada.	DOSCIENTOS VEINTIÚN amb VEINTINUEVE CÈNTIMS	221,29

# QUADRE DE PREUS 1

25123 RM - DIA HOSP BERGA

Nº	CODI	UT	RESUM	PREU EN LLETRA	PREU
0134	PF56-ZC02	u	Connexionat a la instal·lació existent de fontaneria (ACS i RACS), als punts actuals de subministrament de cada equip sanitari o conjunt de local humit, incloent el material necessari per realitzar la connexió de la canona nova la vella amb material de transició necessari i deixar la instal·lació completament acabada.	CUATROCIENTOS CUARENTA Y DOS amb SESENTA Y UN CÈNTIMS	442,61
0135	PFC0-4HYE	m	Tub de Polipropilè-copolímer PP-R a pressió de 20x2,8 mm, sèrie S 3.2 segons UNE-EN ISO 15874-2, soldat, amb grau de dificultat mitjà i col·locat superficialment	CINCO amb DIECIOCHO CÈNTIMS	5,18
0136	PFC0-4I0U	m	Tub de Polipropilè-copolímer PP-R a pressió de 25x3,5 mm, sèrie S 3.2 segons UNE-EN ISO 15874-2, soldat, amb grau de dificultat mitjà i col·locat superficialment	SEIS amb TREINTA Y NUEVE CÈNTIMS	6,39
0137	PFC0-4I16	m	Tub de Polipropilè-copolímer PP-R a pressió de 63x8,6 mm, sèrie S 3.2 segons UNE-EN ISO 15874-2, soldat, amb grau de dificultat mitjà i col·locat superficialment	DIECINUEVE amb SETENTA Y CUATRO CÈNTIMS	19,74
0138	PFQ0-3KDD	m	Aïllament tèrmic d'escuma elastomèrica per a cano-nades que transporten fluids a temperatura entre -50°C i 105°C, per a tub de diàmetre exterior 28 mm, de 9 mm de gruix, classe de reacció al foc BL-s2, d0 segons norma UNE-EN 13501-1, factor de resistència a la difusió del vapor d'aigua >= 5000 1, col·locat superficialment amb grau de dificultat alt	DIEZ amb CUARENTA Y DOS CÈNTIMS	10,42
0139	PFQ0-3KET	m	Aïllament tèrmic d'escuma elastomèrica per a cano-nades que transporten fluids a temperatura entre -50°C i 105°C, per a tub de diàmetre exterior 22 mm, de 25 mm de gruix, classe de reacció al foc BL-s2, d0 segons norma UNE-EN 13501-1, factor de resistència a la difusió del vapor d'aigua >= 7000 1, col·locat superficialment amb grau de dificultat alt	TRECE amb OCHO CÈNTIMS	13,08
0140	PFQ0-HMU6	m	Aïllament tèrmic d'escuma elastomèrica per a cano-nades que transporten fluids a temperatura entre -50°C i 105°C, per a tub de diàmetre exterior 64 mm, de 32 mm de gruix, classe de reacció al foc BL-s1, d0 segons norma UNE-EN 13501-1, factor de resistència a la difusió del vapor d'aigua >= 7000 1, col·locat superficialment amb grau de dificultat alt	CIENTO OCHO amb TREINTA Y CINCO CÈNTIMS	108,35

# QUADRE DE PREUS 1

25123 RM - DIA HOSP BERGA

Nº	CODI	UT	RESUM	PREU EN LLETRA	PREU
0141	PFQ0-HN0K	m	Aïllament tèrmic d'escuma elastomèrica per a canonades que transporten fluids a temperatura entre -50°C i 105°C, per a tub de diàmetre exterior 10 mm, de 13 mm de gruix, classe de reacció al foc BL-s1, d0 segons norma UNE-EN 13501-1, factor de resistència a la difusió del vapor d'aigua >= 7000 1, col·locat superficialment amb grau de dificultat alt	DIECISÉIS amb CUATRO CÈNTIMS	16,04
0142	PFQ0-HYX6	m	Aïllament tèrmic d'escuma elastomèrica per a canonades que transporten fluids a temperatura entre -50°C i 105°C, per a tub de diàmetre exterior 6 mm, de 13 mm de gruix, classe de reacció al foc BL-s1, d0 segons norma UNE-EN 13501-1, factor de resistència a la difusió del vapor d'aigua >= 7000 1, col·locat superficialment amb grau de dificultat alt	QUINCE amb SESENTA Y SIETE CÈNTIMS	15,67
0143	PFQ0-I77Y	m	Aïllament tèrmic d'escuma elastomèrica per a canonades que transporten fluids a temperatura entre -50°C i 150°C, per a tub de diàmetre exterior 22 mm, de 19 mm de gruix, classe de reacció al foc BL-s2, d0 segons norma UNE-EN 13501-1, sense HCFC-CFC, factor de resistència a la difusió del vapor d'aigua >= 7000 1, col·locat superficialment amb grau de dificultat alt	CATORCE amb SESENTA Y CINCO CÈNTIMS	14,65
0144	PFQ0-I780	m	Aïllament tèrmic d'escuma elastomèrica per a canonades que transporten fluids a temperatura entre -50°C i 150°C, per a tub de diàmetre exterior 28 mm, de 19 mm de gruix, classe de reacció al foc BL-s2, d0 segons norma UNE-EN 13501-1, sense HCFC-CFC, factor de resistència a la difusió del vapor d'aigua >= 7000 1, col·locat superficialment amb grau de dificultat alt	DIECISIETE amb DIEZ CÈNTIMS	17,10
0145	PFQ0-ILQI	m	Aïllament tèrmic d'escuma elastomèrica per a canonades que transporten fluids a temperatura entre -50°C i 105°C, per a tub de diàmetre exterior 22 mm, de 9 mm de gruix, classe de reacció al foc BL-s1, d0 segons norma UNE-EN 13501-1, autoadhesiva, factor de resistència a la difusió del vapor d'aigua >= 7000 1, col·locat superficialment amb grau de dificultat alt	VEINTIÚN amb CUARENTA Y OCHO CÈNTIMS	21,48
0146	PFR0-3NDO	m	Recobriments d'aïllaments tèrmics de canonades d'alumini, de 130 mm de diàmetre, de 0,6 mm de gruix, amb grau de dificultat alt i col·locat superficialment	CUARENTA amb OCHENTA CÈNTIMS	40,80

# QUADRE DE PREUS 1

25123 RM - DIA HOSP BERGA

Nº	CODI	UT	RESUM	PREU EN LLETRA	PREU
0147	PG10-ZE01	u	<p>Quadre de distribució secundari, format per armari/s metàl·lic/s combinables amb plafons de xapa tractada de 15/10 sobre estructura de perfil perforat; porta frontal amb pany, plafons de tancament, plaques suports i tapes, allotjant al seu interior els mecanismes de comandament i protecció dibuixats a l'esquema corresponent. Acabat amb pintura epoxy-poliester. IP 43/IK08. Amb tots els seus elements i accessoris per al seu connexionat. Completament instal·lat. Referència: QS-MAQ RM. Marca/model: SCHNEIDER/PrismaSeT G o equivalent. Nota: Aparamenta i circuits segons licitador de la màquina de Resonància Magnètica</p>	CINCO MIL NOVECIENTOS NOVENTA Y DOS amb TREINTA Y OCHO CÈNTIMS	5.992,38
0148	PG10-ZE02	u	<p>Quadre de distribució secundari, format per armari/s metàl·lic/s combinables amb plafons de xapa tractada de 15/10 sobre estructura de perfil perforat; porta frontal amb pany, plafons de tancament, plaques suports i tapes, allotjant al seu interior els mecanismes de comandament i protecció dibuixats a l'esquema corresponent. Acabat amb pintura epoxy-poliester. IP 43/IK08. Amb tots els seus elements i accessoris per al seu connexionat. Inclou ventiladors per refrigeració del quadre. Completament instal·lat. Referència: QS-RADIOLOGIA (SN/SP/SAI). Marca/model: SCHNEIDER/PrismaSeT G o equivalent. Nota: les envoltants seran com a mínim de cada servei de 600x2000x250 mm, amb previsió d'espai per ampliacions de futur.</p>	CATORCE MIL CIENTO VEINTIDÓS amb SETENTA Y NUEVE CÈNTIMS	14.122,79
0149	PG27-7B27	m	<p>Canal d'alumini, per adaptació de mecanismes, d'amplària 200 mm, de fondària 60 mm, resistència a la penetració d'objectes sòlids IP4X, protecció mecànica contra impactes IK07, obertura de la tapa amb eina especial, d'acord amb la norma UNE-EN 50085-2-1, de 2 tapes, amb 6 compartiments com a màxim, lacat blanc, amb adaptador modular per tapa de 65 mm, densitat de llocs de treball alta, (1 lloc de treball cada m), considerant 6 mecanismes per cada lloc de treball, muntada sobre paraments, amb part proporcional d'accessoris i d'elements d'acabat</p>	CIENTO TREINTA Y TRES amb OCHENTA CÈNTIMS	133,80
0150	PG2H-4DPL	m	<p>Safata aïllant sense halògens segons la norma UNE-EN 50642, perforada, de 60x200 mm, amb 1 compartiment i amb coberta, resistència a la penetració d'objectes sòlids IP2X, protecció mecànica contra impactes IK10, no propagador de la flama, de temperatura de servei de -25°C a 60 °C, d'acord amb la norma UNE-EN 50085-2-1, muntada sobre suports horitzontals</p>	NOVENTA amb NOVENTA Y SIETE CÈNTIMS	90,97

# QUADRE DE PREUS 1

25123 RM - DIA HOSP BERGA

Nº	CODI	UT	RESUM	PREU EN LLETRA	PREU
0151	PG2J-4BSS	m	Safata metàl·lica de xapa perforada amb coberta d'acer galvanitzat sendzimir, d'alçària 60 mm i amplària 300 mm, col·locada sobre suports horitzontals amb elements de suport	CINCUENTA Y CUATRO amb OCHENTA Y TRES CÈNTIMS	54,83
0152	PG2J-4CGI	m	Safata metàl·lica de xapa llisa amb coberta d'acer galvanitzat en calent, d'alçària 60 mm i amplària 150 mm, col·locada en terra tècnic amb elements de suport	SESENTA Y TRES amb DIECISÉIS CÈNTIMS	63,16
0153	PG2N-DI01	u	Punt connexionat detector amb part proporcional de tots els materials necessaris per a la seva instal·lació: Cable mànega de parell trenat i apantallat, lliure d'al·lògens i resistent al foc 2x1.5-LHR o equivalent, de color vermell i coure polit flexible, classe V, d'1,5 mm2. Pantalla amb cinta d'alumni/polièster i drenatge de coure estancat de 0,5 mm2. Resistent al foc, lliure d'halogens, baixa emissió de fums i baixa corrosivitat; Tub flexible corrugat de plàstic sense halògens, de 20 mm de diàmetre nominal, aïllant i no propagador de la flama, de baixa emissió de fums i sense emissió de gasos tòxics ni corrosius, resistència a l'impacte de 2 J, resistència a compressió de 320 N i una rigidesa dielèctrica de/20 de PVC, de 20 mm de diàmetre nominal, aïllant i no propagador de la flama, amb una resistència a l'impacte de 2 J, resistència a compressió de 1250 N i una rigidesa dielèctrica de 2000 V, amb unió roscada i muntat superficialment; Caixa de derivació quadrada de plàstic, de 100x100 mm, amb grau de protecció IP-54, muntada superficialment; i petit material necessari.	TREINTA Y UN amb VEINTIÚN CÈNTIMS	31,21
0154	PG2N-DI03	u	Punt connexionat polsador/sirena/retenidor amb part proporcional de tots els materials necessaris per a la seva instal·lació: Cable mànega de parell trenat i apantallat, lliure d'halògens i resistent al foc 2x1.5-LHR o equivalent, de color vermell i coure polit flexible, classe V, d'1,5 mm2. Pantalla amb cinta d'alumni/polièster i drenatge de coure estancat de 0,5 mm2. Resistent al foc, lliure d'halogens, baixa emissió de fums i baixa corrosivitat; Tub flexible corrugat de plàstic sense halògens, de 20 mm de diàmetre nominal, aïllant i no propagador de la flama, de baixa emissió de fums i sense emissió de gasos tòxics ni corrosius, resistència a l'impacte de 2 J, resistència a compressió de 320 N i una rigidesa dielèctrica de/20 de PVC, de 20 mm de diàmetre nominal, aïllant i no propagador de la flama, amb una resistència a l'impacte de 2 J, resistència a compressió de 1250 N i una rigidesa dielèctrica de 2000 V, amb unió roscada i muntat superficialment; Caixa de derivació quadrada de plàstic, de 100x100 mm, amb grau de protecció IP-54, muntada superficialment; i petit material necessari.	TREINTA amb CINCUENTA Y SEIS CÈNTIMS	30,56

# QUADRE DE PREUS 1

25123 RM - DIA HOSP BERGA

Nº	CODI	UT	RESUM	PREU EN LLETRA	PREU
0155	PG2N-DI05	u	Punt connexionat mòdul de control mb part proporcional de tots els materials necessaris per a la seva instal·lació: Cable mànega de parell trenat i apantallat, lliure d'halògens i resistent al foc 2x1.5-LHR o equivalent, de color vermell i coure polit flexible, classe V, d'1,5 mm <sup>2</sup> . Pantalla amb cinta d'alumini/polièster i drenatge de coure estancat de 0,5 mm <sup>2</sup> . Resistent al foc, lliure d'halogens, baixa emissió de fums i baixa corrosivitat; Tub flexible corrugat de plàstic sense halògens, de 20 mm de diàmetre nominal, aïllant i no propagador de la flama, de baixa emissió de fums i sense emissió de gasos tòxics ni corrosius, resistència a l'impacte de 2 J, resistència a compressió de 320 N i una rigidesa dielèctrica de 20 de PVC, de 20 mm de diàmetre nominal, aïllant i no propagador de la flama, amb una resistència a l'impacte de 2 J, resistència a compressió de 1250 N i una rigidesa dielèctrica de 2000 V, amb unió rosca-da i muntat superficialment; Caixa de derivació quadrada de plàstic, de 100x100 mm, amb grau de protecció IP-54, muntada superficialment; i petit material necessari.	TREINTA Y NUEVE amb NOVENTA Y TRES CÈNTIMS	39,93
0156	PG2N-DI08	u	Connexió al bus de la central de detecció d'incendis nova de l'edifici per a comunicació de detecció i fallada de la central, incloent-hi reprogramació de la central general i mòduls de connexió, cablejat i accessoris. Completament instal·lat	NOVECIENTOS VEINTICUATRO amb QUINCE CÈNTIMS	924,15
0157	PG2N-EUHU	m	Tub flexible corrugat de plàstic sense halògens, de 32 mm de diàmetre nominal, aïllant i no propagador de la flama, de baixa emissió de fums i sense emissió de gasos tòxics ni corrosius, resistència a l'impacte de 2 J, resistència a compressió de 320 N i una rigidesa dielèctrica de 2000 V, muntat encastat	TRES amb TRECE CÈNTIMS	3,13
0158	PG33-E43F	m	Cable amb conductor de coure de tensió assignada 0,6/1 kV, de designació RZ1-K (AS+), construcció segons norma UNE 211025, unipolar, de secció 1x120 mm <sup>2</sup> , amb coberta del cable de poliolefines, classe de reacció al foc Cca-s1b, d1, a1 segons la norma UNE-EN 50575 amb baixa emissió fums, col·locat en canal o safata	TREINTA Y SIETE	37,00
0159	PG33-E46O	m	Cable amb conductor de coure de tensió assignada 0,6/1 kV, de designació RZ1-K (AS+), construcció segons norma UNE 211025, unipolar, de secció 1x25 mm <sup>2</sup> , amb coberta del cable de poliolefines, classe de reacció al foc Cca-s1b, d1, a1 segons la norma UNE-EN 50575 amb baixa emissió fums, col·locat en canal o safata	NUEVE amb OCHENTA Y DOS CÈNTIMS	9,82

# QUADRE DE PREUS 1

25123 RM - DIA HOSP BERGA

Nº	CODI	UT	RESUM	PREU EN LLETRA	PREU
0160	PG33-E46S	m	Cable amb conductor de coure de tensió assignada 0,6/1 kV, de designació RZ1-K (AS+), construcció segons norma UNE 211025, unipolar, de secció 1x50 mm <sup>2</sup> , amb coberta del cable de poliolefines, classe de reacció al foc Cca-s1b, d1, a1 segons la norma UNE-EN 50575 amb baixa emissió fums, col·locat en canal o safata	DIECISÉIS amb SESENTA Y TRES CÈNTIMS	16,63
0161	PG33-E46U	m	Cable amb conductor de coure de tensió assignada 0,6/1 kV, de designació RZ1-K (AS+), construcció segons norma UNE 211025, unipolar, de secció 1x70 mm <sup>2</sup> , amb coberta del cable de poliolefines, classe de reacció al foc Cca-s1b, d1, a1 segons la norma UNE-EN 50575 amb baixa emissió fums, col·locat en canal o safata	VEINTITRÉS amb VEINTICINCO CÈNTIMS	23,25
0162	PG33-E47B	m	Cable amb conductor de coure de tensió assignada 0,6/1 kV, de designació RZ1-K (AS+), construcció segons norma UNE 211025, tripolar, de secció 3x1,5 mm <sup>2</sup> , amb coberta del cable de poliolefines, classe de reacció al foc Cca-s1b, d1, a1 segons la norma UNE-EN 50575 amb baixa emissió fums, col·locat en canal o safata	TRES amb SETENTA Y CINCO CÈNTIMS	3,75
0163	PG33-E47D	m	Cable amb conductor de coure de tensió assignada 0,6/1 kV, de designació RZ1-K (AS+), construcció segons norma UNE 211025, tripolar, de secció 3x2,5 mm <sup>2</sup> , amb coberta del cable de poliolefines, classe de reacció al foc Cca-s1b, d1, a1 segons la norma UNE-EN 50575 amb baixa emissió fums, col·locat en canal o safata	CUATRO amb CINCUENTA Y CUATRO CÈNTIMS	4,54
0164	PG33-E47F	m	Cable amb conductor de coure de tensió assignada 0,6/1 kV, de designació RZ1-K (AS+), construcció segons norma UNE 211025, tripolar, de secció 3x4 mm <sup>2</sup> , amb coberta del cable de poliolefines, classe de reacció al foc Cca-s1b, d1, a1 segons la norma UNE-EN 50575 amb baixa emissió fums, col·locat en canal o safata	CINCO amb OCHENTA Y NUEVE CÈNTIMS	5,89
0165	PG33-E47J	m	Cable amb conductor de coure de tensió assignada 0,6/1 kV, de designació RZ1-K (AS+), construcció segons norma UNE 211025, tripolar, de secció 3x10 mm <sup>2</sup> , amb coberta del cable de poliolefines, classe de reacció al foc Cca-s1b, d1, a1 segons la norma UNE-EN 50575 amb baixa emissió fums, col·locat en canal o safata	DOCE	12,00



# QUADRE DE PREUS 1

25123 RM - DIA HOSP BERGA

Nº	CODI	UT	RESUM	PREU EN LLETRA	PREU
0166	PG33-E47V	m	Cable amb conductor de coure de tensió assignada 0,6/1 kV, de designació RZ1-K (AS+), construcció segons norma UNE 211025, tetrapolar, de secció 4x16 mm <sup>2</sup> , amb coberta del cable de poliolefines, classe de reacció al foc Cca-s1b, d1, a1 segons la norma UNE-EN 50575 amb baixa emissió fums, col·locat en canal o safata	VEINTIÚN amb SESENTA Y CUATRO CÈNTIMS	21,64
0167	PG33-E48T	m	Cable amb conductor de coure de tensió assignada 0,6/1 kV, de designació RZ1-K (AS+), construcció segons norma UNE 211025, pentapolar, de secció 5x6 mm <sup>2</sup> , amb coberta del cable de poliolefines, classe de reacció al foc Cca-s1b, d1, a1 segons la norma UNE-EN 50575 amb baixa emissió fums, col·locat en canal o safata	TRECE amb SETENTA Y CUATRO CÈNTIMS	13,74
0168	PG33-E48X	m	Cable amb conductor de coure de tensió assignada 0,6/1 kV, de designació RZ1-K (AS+), construcció segons norma UNE 211025, pentapolar, de secció 5x16 mm <sup>2</sup> , amb coberta del cable de poliolefines, classe de reacció al foc Cca-s1b, d1, a1 segons la norma UNE-EN 50575 amb baixa emissió fums, col·locat en canal o safata	VEINTISÉIS amb OCHENTA CÈNTIMS	26,80
0169	PG33-LR05	u	Punt Alimentació Elèctrica a Il·luminària amb part proporcional de tots els materials necessaris per a la seva instal·lació: Cable amb conductor de coure de 0,6/1 kV de tensió assignada, amb designació RZ1-K (AS), tripolar, de secció 3 x 1,5 mm <sup>2</sup> , amb coberta del cable de poliolefines amb baixa emissió fums, col·locat en canal; Tub flexible corrugat de PVC folrat exteriorment, de 20mm de diàmetre nominal, aïllant i no propagador de la flama, resistència a l'impacte de 2 J, resistència a compressió de 320 N i una rigidesa dielèctrica de 2000 V, muntat encastat; i petit material necessari.	VEINTIOCHO amb NOVENTA Y SEIS CÈNTIMS	28,96
0170	PG33-LR06	u	Punt Alimentació Elèctrica a Il·luminària DALI amb part proporcional de tots els materials necessaris per a la seva instal·lació: Cable amb conductor de coure de 0,6/1 kV de tensió assignada, amb designació RZ1-K (AS), tripolar, de secció 5 x 1,5 mm <sup>2</sup> , amb coberta del cable de poliolefines amb baixa emissió fums, Tub flexible corrugat de PVC folrat exteriorment, de 25mm de diàmetre nominal, aïllant i no propagador de la flama, resistència a l'impacte de 2 J, resistència a compressió de 320 N i una rigidesa dielèctrica de 2000 V, muntat encastat; i petit material necessari.	TREINTA Y SEIS amb VEINTICINCO CÈNTIMS	36,25

# QUADRE DE PREUS 1

25123 RM - DIA HOSP BERGA

Nº	CODI	UT	RESUM	PREU EN LLETRA	PREU
0171	PG33-LR07	u	<p>Punt Alimentació Elèctrica a lluminària d'emergència gestionada mitjançant telecomandament amb part proporcional de tots els materials necessaris per a la seva instal·lació: Cable amb conductor de coure de 0,6/1 kV de tensió assignada, amb designació RZ1-K (AS), pentapolar, de secció 5 x 1,5 mm<sup>2</sup>, amb coberta del cable de poliole; Tub flexible corrugat de PVC folrat exteriorment, de 25mm de diàmetre nominal, aïllant i no propagador de la flama, resistència a l'impacte de 2 J, resistència a compressió de 320 N i una rigidesa dielèctrica de 2000 V, muntat encastat; i petit material necessari.</p>	TREINTA Y SEIS amb VEINTICINCO CÈNTIMS	36,25
0172	PG33-LR11	u	<p>Punt Alimentació Elèctrica de presa de corrent simple, multiple i en llocs de treball amb presa multiple o alimentació directa a equip fins a 16 A 230V amb part proporcional de tots els materials necessaris per a la instal·lació.</p> <p>Inclou:</p> <p>Cablejat amb conductor de coure de designació UNE RZ1-K (AS) 0,6/1 kV amb baixa emissivitat de fums en circuits de subministrament normal i amb conductor de coure de designació UNE SZ1-K (AS+) 0,6/1 kV no propagador de la flama i resistent al foc UNE-EN 50200 en circuits safata i unipolar sota tub a la part de derivació a sala i fins al punt de consum de seccions segons esquema unifilar elèctric del projecte. Secció fins a 6 mm<sup>2</sup> per a constreir la cdt màxima al 5%.</p> <p>Canalització mitjançant safata tipus reixeta d'acer Rejiband® BLACK C8 o equivalent tubs de dimensions segons nombre de cables a allotjar i en compliment del REBT, flexible corrugat de PVC en trams encastats o en fals sostre, rígids de PVC en execució vista, aïllants, no propagadors de la flama i lliures específiques segons requeriment del REBT, descripció en memòria/plec de condicions.</p> <p>Caixes de derivació de les dimensions segons el nombre de cables a allotjar i en compliment del REBT, aïllants, no propagadors de la flama i lliures d'halògens, així com tot el petit material necessari. Tot totalment instal·lat, connexionat i en funcionament.</p>	TREINTA Y DOS amb NOVENTA Y CUATRO CÈNTIMS	32,94

# QUADRE DE PREUS 1

25123 RM - DIA HOSP BERGA

Nº	CODI	UT	RESUM	PREU EN LLETRA	PREU
0173	PG33-LR12	u	<p>Punt Alimentació Elèctrica a porta automàtica incloent cables i canalització a receptor i part proporcional de línia des de quadre de zona.</p> <p>Característiques:</p> <p>Derivació a receptor: Cable de coure 07Z1-K, tub de material aïllant flexible/rígid no propagador de la flama i d'acord amb la norma UNE-EN 50086-1, protecció superficial fixa i dimensionat segons ITC-BT-21. Caixes aïllants IP.55 amb tapa cargolada i entrades elàstiques/roscades.</p> <p>Línia des de quadre: Cable de coure RZ1-K 0,6/1 kV, safata de varetes d'acer cinquè bicromatat, amb conductor de terra de coure núvol de 16 mm<sup>2</sup>, accessoris i suportacions.</p> <p>Configuració del cable i secció dels conductors segons un esquema unifilar del projecte. Completament instal·lat.</p>	TREINTA Y TRES amb SETENTA Y SEIS CÈNTIMS	33,76
0174	PG33-LR13	u	<p>Punt Alimentació Elèctrica a elements i equips incloent cables i canalització a receptor i part proporcional de línia des de quadre de zona.</p> <p>Característiques:</p> <p>Derivació a receptor: Cable de coure 07Z1-K, tub de material aïllant flexible/rígid no propagador de la flama i d'acord amb la norma UNE-EN 50086-1, protecció superficial fixa i dimensionat segons ITC-BT-21. Caixes aïllants IP.55 amb tapa cargolada i entrades elàstiques/roscades.</p> <p>Línia des de quadre: Cable de coure RZ1-K 0,6/1 kV, safata de varetes d'acer cinquè bicromatat, amb conductor de terra de coure núvol de 16 mm<sup>2</sup>, accessoris i suportacions.</p> <p>Configuració del cable i secció dels conductors segons un esquema unifilar del projecte. Completament instal·lat.</p>	TREINTA Y SEIS amb SETENTA Y CUATRO CÈNTIMS	36,74
0175	PG3B-E7D5	m	<p>Conductor de coure nu, unipolar de secció 1x6 mm<sup>2</sup>, muntat superficialment</p>	CINCO amb TREINTA CÈNTIMS	5,30
0176	PG47-EM9C	u	<p>Interruptor automàtic magnetotèrmic de 32 A d'intensitat nominal, tipus PIA corba C, tetrapolar (4P), de 15000 A de poder de tall segons UNE-EN 60898 i de 15 kA de poder de tall segons UNE-EN 60947-2, de 6 mòduls DIN de 18 mm d'amplària, muntat en perfil DIN</p>	CIENTO CATORCE amb TREINTA Y NUEVE CÈNTIMS	114,39
0177	PG4A-EOUU	u	<p>Interruptor automàtic magnetotèrmic de caixa emmotllada, de 250 A d'intensitat màxima i calibrat a 250 A, amb 4 pols i 3 o 4 relès, o 3 relès amb protecció parcial del neutre i bloc de relès electrònic per a interruptors fins a 250 A, de 36 kA de poder de tall segons UNE-EN 60947-2, muntat superficialment</p>	MIL CUATROCIENTOS CINCUENTA Y OCHO amb SESENTA Y NUEVE CÈNTIMS	1.458,69

# QUADRE DE PREUS 1

25123 RM - DIA HOSP BERGA

Nº	CODI	UT	RESUM	PREU EN LLETRA	PREU
0178	PG4A-EOYD	u	Interruptor automàtic magnetotèrmic de caixa em-motllada, de 100 A d'intensitat màxima i calibrat a 63 A, amb 4 pols i 3 relès i bloc de relès magnetotèrmic estàndard, de 50 kA de poder de tall segons UNE-EN 60947-2, muntat superficialment	QUINIENTOS TRECE amb SETENTA Y UN CÈNTIMS	513,71
0179	PG4B-DWYP	u	Interruptor diferencial de la classe A superimmunit-zat, gamma terciari, de 40 A d'intensitat nominal, te-trapolar (4P), de sensibilitat 0,3 A, de desconexió fix selectiu, amb botó de test incorporat i indicador mecànic de defecte, construït segons les especifica-cions de la norma UNE-EN 61008-1, de 4 mòduls DIN de 18 mm d'amplària, muntat en perfil DIN	DOSCIENTOS SETENTA Y CUATRO amb CUARENTA Y UN CÈNTIMS	274,41
0180	PG4L-HCHP	u	Relé diferencial amb toroidal separat, sensibilitat de 0,03 A a 30 A (9 llindars commutables), dispar ins-tantani o temporitzat de 0 s a 4,5 s (9 llindars com-mutables), alimentació a 220-240 V a.c., amb conne-xions per a l'alimentació elèctrica, la bobina de dis-par i el toroidal, amb vigilàcia automàtica de l'enllaç amb el toroide, de l'alimentació elèctrica i de l'elec-trònica interna, per a muntar en carril DIN normalit-zat, col·locat	DOSCIENTOS SESENTA Y DOS amb TREINTA Y UN CÈNTIMS	262,31
0181	PG65-483R	u	Caixa de mecanismes, per a un element, preu alt, encastada	TRES amb TREINTA Y SIETE CÈNTIMS	3,37
0182	PG6C-78Z1	u	Regulador-interruptor amb commandament per pol-sació, de tipus universal, per a sistema DALI de 230 V de tensió d'alimentació i 0-10V de control, amb ta-pa, preu alt, encastat	CIENTO TREINTA Y SIETE amb TREINTA Y OCHO CÈNTIMS	137,38
0183	PG6E-76RF	u	Commutador, de tipus universal, unipolar (1P), 10 A/250 V, amb tecla, amb grau de protecció IP-44, preu alt, encastat	DIECINUEVE amb SETENTA Y DOS CÈNTIMS	19,72
0184	PG6E-7724	u	Interruptor, de tipus universal, unipolar (1P), 10 AX/250 V, amb tecla, preu alt, encastat	TRECE amb CUARENTA Y NUEVE CÈNTIMS	13,49
0185	PG6I-78BG	u	Marc amb bastidor per a l'adaptació de mecanismes modulars a caixa universal, d'1 element, preu alt, col·locat	DOS amb QUINCE CÈNTIMS	2,15
0186	PG6I-78BH	u	Marc amb bastidor per a l'adaptació de mecanismes modulars a caixa universal, de 2 elements, preu alt, col·locat	TRES amb TRES CÈNTIMS	3,03

# QUADRE DE PREUS 1

25123 RM - DIA HOSP BERGA

Nº	CODI	UT	RESUM	PREU EN LLETRA	PREU
0187	PG6K-77HO	u	Polsador de tipus universal, 10 A 250 V, amb 1 contacte NA, amb tecla, preu alt, encastat	TRECE amb SETENTA CÈNTIMS	13,70
0188	PG6O-77NR	u	Presa de corrent de tipus universal, bipolar amb presa de terra lateral (2P+T), 16 A 250 V, amb tapa, preu alt, encastada	TRECE amb VEINTIOCHO CÈNTIMS	13,28
0189	PG6O-77NU	u	Presa de corrent de tipus universal, bipolar amb presa de terra lateral (2P+T), 16 A 250 V, amb tapa vermella, preu alt, encastada	TRECE amb VEINTIOCHO CÈNTIMS	13,28
0190	PG7P-J0VC	u	Font d'alimentació regulada, del tipus commutat (SMPS), per a muntar en carril DIN, potència nominal 50 W, alimentació monofàsica AC 50 Hz, sortida 12 V CC, corrent nominal de sortida 4,2 A, amb protecció incorporada a la sortida contra curtcircuits i sobrecàrregues de rearmament automàtic, grau de protecció IP20, aïllament classe II, amb LED indicador d'estat en el frontal, col·locada	CIENTO TREINTA Y UN amb CUARENTA Y UN CÈNTIMS	131,41
0191	PG84-HD0B	u	Pantalla tàctil TFT color 4-6" per a control, amb alimentació i amb connexió per a bus del sistema, amb caixa per a encastar, muntada i connectada	SEISCIENTOS SETENTA Y OCHO amb CUARENTA Y CUATRO CÈNTIMS	678,44
0192	PG86-LR56	u	Detector de presència a sostre associat a encesa, captació 360°. Completament instal·lat. Marca/model: ORBIS o equivalent.	OCHENTA Y DOS amb NOVENTA Y SEIS CÈNTIMS	82,96
0193	PH14-SI10	ml	Llumenera lineal LED amb perfil d'alumini i difusor opalitzat amb LED, 4000K,510lm/ml, de 4,8W/ml 24W/5ml de potència i driver per la potència total (màxim 9 metres), protecció IP20, ON/OFF. Inclou tots els accessoris necessaris per instal·lar-los. Completament instal·lat. M/M: SIMON/ LEDFLEX 81033000-994 o equivalent	TREINTA Y CUATRO amb VEINTICINCO CÈNTIMS	34,25
0194	PH14-SI11	ml	Llumenera lineal LED amb perfil d'alumini i difusor opalitzat amb LED, 4000K,510lm/ml, de 4,8W/ml 24W/5ml de potència i driver per la potència total (màxim 9 metres), protecció IP20, DALI. Inclou tots els accessoris necessaris per instal·lar-los. Completament instal·lat. M/M: SIMON/ LEDFLEX 81033100-994 o equivalent	SESENTA Y CINCO amb OCHENTA Y UN CÈNTIMS	65,81

# QUADRE DE PREUS 1

25123 RM - DIA HOSP BERGA

Nº	CODI	UT	RESUM	PREU EN LLETRA	PREU
0195	PH21-SI04	u	Lluminària decorativa encastrable tipus downlight LED amb òptica Extensive i control DALI per a il·luminació tècnica general interior. Alimentació 220-240 V AC 50 Hz; potència 24 W; flux lluminós 2500 lm; temperatura de color 4000 K; índex de reproducció cromàtica CRI >80; eficiència 105 lm/W; manteniment L70 > 100 000 h, L90 > 50 000 h. Cos termoplàstic amb lent PMMA, UGR<19. Diàmetre tall Ø210 mm; profunditat 110 mm; IP20. Per muntatge encastrat en fals sostre amb fixació per grapes. Inclou tots els accessoris necessaris per a la instal·lació. Completament instal·lat. M/M: Simon 735 - NW Extensive 73520330-784 o equivalent	OCHENTA amb CUARENTA CÈNTIMS	80,40
0196	PH21-SI05	u	Lluminària decorativa encastrable tipus downlight LED per a il·luminació interior i zones humides. Alimentació 230 V AC 50/60 Hz; potència 7,5 W; flux lluminós 680 lm; temperatura de color 4000 K; CRI =80; òptica Wide Flood 40°; control On/Off. Grau de protecció IP65 per a resistència a humitat; instal·lació encastrada amb diàmetre de tall 62 mm; dimensions 72x72x73 mm; vida útil -30 000 h L70. Inclou tots els accessoris necessaris per instal·lar-los. Completament instal·lat. M/M: Simon 70325030-484 sèrie 703.25 NW Wide Flood IP65 o equivalent.	SESENTA Y CINCO amb OCHO CÈNTIMS	65,08
0197	PH21-SI06	u	Lluminària decorativa encastrable tipus downlight LED per a il·luminació general interior amb distribució fotomètrica de 120°, potència 20W, flux lluminós 2320lm, CRI=80 i temperatura de color 4000K. Carcasa blanca amb òptica microprismàtica, grau de protecció IP20. Dimensions externes Ø218 mm x 35 mm i diàmetre de tall 190-210 mm. Vida útil estimada >30 000 h Per muntatge encastrat en fals sostre amb fixació per grapes. Inclou tots els accessoris necessaris per instal·lar-los. Completament instal·lat. M/M: Simon 719 71922030-984 o equivalent	VEINTINUEVE amb CINCUENTA Y SIETE CÈNTIMS	29,57
0198	PH23-SI02	u	Lluminària modular LED 60x60, per a instal·lació encastrada. Panell 60x60 cm amb òptica microprismatitzada, llum blanc neutre 4000 K, potència 28 W i flux lluminós aprox. 3400 lm. Control ON/OFF integrat. Alimentació 230 V AC 50/60 Hz. Classe de protecció IP44 frontal. Inclou tots els accessoris necessaris per instal·lar-los. M/m: Simon 720 Advance M4 72060040-684 o equivalent.	CIENTO NOVENTA Y CINCO amb TREINTA CÈNTIMS	195,30

# QUADRE DE PREUS 1

25123 RM - DIA HOSP BERGA

Nº	CODI	UT	RESUM	PREU EN LLETRA	PREU
0199	PH57-ZPEV	u	Lluminària d'emergència autònoma d'evacuació LED compacta rodona per a instal·lació encastada, amb unitat d'emergència no permanent (NP) i autotest integrat. Compatible amb gestió mitjançant telecomandament. Flux lluminós en mode emergència 200 lm; autonomia 2 h amb bateria LiFePO4 integrada. Alimentació 230 V AC 50 Hz; temperatura de color aprox. 4000 K; grau de protecció IP42, impacte IK04; cos de policarbonat. Construïda d'acord amb la normativa UNE-EN 60598-2-22 per a lluminàries d'emergència. Inclou tots els accessoris necessaris per instal·lar-los. Completament instal·lat. M/M: ZEMPER/SPAZIO R LSR3201LXP2 o model equivalent	CIENTO VEINTITRÉS amb DIECIOCHO CÈNTIMS	123,18
0200	PJ117-3BMM	u	Lavabo mural de porcellana esmaltada, senzill, d'amplària <= 53 cm, de color blanc i preu alt, col·locat amb suports murals	CIENTO TREINTA amb OCHENTA Y TRES CÈNTIMS	130,83
0201	PJ11C-3CXZ	u	Inodor de porcellana esmaltada, de sortida horitzontal, amb seient i tapa, de color blanc, preu alt, col·locat amb fixacions murals i connectat a la xarxa d'evacuació	DOSCIENTOS NOVENTA Y SIETE amb SESENTA Y DOS CÈNTIMS	297,62
0202	PJ11G-79Q2	u	Cisterna encastada per a inodor, amb estructura de suport per anar en envà lleuger o de plaques, amb una alçària aproximada d'1,2 m i amplària de 0,45 a 0,55 m, per a una descàrrega de 3/6 l, accionament manual amb acabat en acer inoxidable, col·locat amb fixacions mecàniques	CUATROCIENTOS SESENTA Y NUEVE amb VEINTISÉIS CÈNTIMS	469,26
0203	PJ181-3DZ1	u	Aigüera de planxa d'acer inoxidable amb una pica rectangular, de 40x50 cm de llargària, acabat brillant, preu superior, col·locada sobre moble.	CIENTO TREINTA Y NUEVE amb CUARENTA Y OCHO CÈNTIMS	139,48
0204	PJ210-3YKX	u	Aixeta monocomandament per a aigüera, muntada superficialment, de llautó cromat preu alt, amb broc giratori de tub, amb dues entrades maniguets	CIENTO NUEVE amb UN CÈNTIMS	109,01
0205	PJ21C-3SHZ	u	Aixeta senzilla temporitzada per a lavabo, muntada superficialment sobre taulell o aparell sanitari, de llautó cromat, preu alt, amb entrada de 1/2"	OCHENTA Y CUATRO amb CINCUENTA Y OCHO CÈNTIMS	84,58
0206	PJ32-3EGS	u	Desguàs recte per a lavabo, amb tap i cadeneta incorporats, de llautó, d'1" 1/4 amb enllaç de diàmetre 40 mm, connectat a un ramal o a un sífó de PVC	VEINTINUEVE amb SETENTA Y DOS CÈNTIMS	29,72

# QUADRE DE PREUS 1

25123 RM - DIA HOSP BERGA

Nº	CODI	UT	RESUM	PREU EN LLETRA	PREU
0207	PJ3F-3FPX	u	Sifó de botella per a aigüera d'una pica, de PVC, de 40 mm, connectat a un ramal de PVC	DIECISÉIS amb CINCUENTA Y NUEVE CÈNTIMS	16,59
0208	PLEGZR01	u	Partida peral legalització de totes les instal·lacions de les que es vegin afectades en l'obra, incloent la preparació i visats de projectes en el Col·legi Professional corresponent i la presentació i seguiment fins a bon final dels expedients davant els Serveis Territorials d'Indústria i Entitats Col·laboradores, inclús l'abonament de les taxes corresponents. S'inclouen tots els tràmits administratius habituals que s'hagi de realitzar amb els organismes oficials per portar a bon terme les instal·lacions d'aquest capítol, així com el contracte de manteniment preceptiu i obligatori que marqui el servei d'Indústria davant la presentació de l'expedient.	DOS MIL OCHENTA Y OCHO amb VEINTINUEVE CÈNTIMS	2.088,29
0209	PM15-4IDH	u	Sensor de fums òptic per a instal·lació contra incendis analògica, segons norma UNE-EN 54-7, amb base d'encastar, encastat	OCHENTA Y DOS amb SETENTA Y CINCO CÈNTIMS	82,75
0210	PM17-386V	u	Polsador d'alarma per a instal·lació contra incendis analògica, accionament manual per canvi posició d'element fràgil (rearmable), direccionable, segons norma UNE-EN 54-11, muntat superficialment	TRESCIENTOS CUARENTA Y UN amb OCHENTA Y SEIS CÈNTIMS	341,86
0211	PM18-385Z	u	Sirena electrònica per a instal·lació convencional i analògica, nivell de potència acústica 100 dB, amb senyal lluminós i so multità, grau de protecció IP-54, fabricada segons la norma UNE-EN 54-3, col·locada a l'interior	SETENTA Y CINCO amb TREINTA CÈNTIMS	75,30
0212	PM1A-J0RF	u	Mòdul microprocessat direccionable d'1 sortida lliures de potencial per activar una maniobra i 1 entrada que confirma que s'ha realitzat segons EN 54-18, per a sistemes d'instal·lació algorítmics, proveït d'autoaïllador per a aïllar la instal·lació en cas de curtcircuit interior, alimentació entre 18 i 27 Vcc, muntat en caixa de plàstic ABS, col·locat	SESENTA Y UN amb VEINTISÉIS CÈNTIMS	61,26
0213	PM20-DG4S	u	Boca d'incendis equipada de 25 mm de diàmetre, BIE-25, formada per armari de xapa d'acer pintada per allotjament independent de mànega i extintor i mòdul per a polsador i alarma, i portes marc d'acer i visor de metacrilat, inclosa BIE (debanadora d'alimentació axial abatible, mànega de 20 m i llança ) i l'extintor de 6 kg., i elements d'alarma ( polsador rearmable, sirena i llum d'emergència ), per a col·locar encastada i en posició vertical, inclòs part proporcional d' accessoris i tot el petit material auxiliar de connexió i muntatge		450,00



# QUADRE DE PREUS 1

25123 RM - DIA HOSP BERGA

Nº	CODI	UT	RESUM	PREU EN LLETRA	PREU
				CUATROCIENTOS CINCUENTA	
0214	PM24-LR01	u	Connexió a la xarxa de BIES existent del centre. Localització i verificació del punt de connexió més proper a la xarxa existent. Proves de pressió i estanquitat segons la normativa vigent. Neteja de la zona d'actuació i retirada de residus.	TRESCIENTOS TREINTA Y SIETE amb TREINTA Y SIETE CÈNTIMS	337,37
0215	PM32-DZ3K	u	Extintor manual de pols seca polivalent, de càrrega 6 kg, amb pressió incorporada, pintat, amb armari muntat superficialment	CIENTO NUEVE amb NOVENTA Y CUATRO CÈNTIMS	109,94
0216	PM32-DZZ1	u	Extintor manual de diòxid de carboni, de càrrega 5 kg, amb pressió incorporada, pintat, amb suport a paret i amagnètic	CIENTO CUARENTA Y SEIS amb SESENTA CÈNTIMS	146,60
0217	PMP1-HC2T	u	Font d'alimentació per a central de control avançat de 12 V CC	CIENTO VEINTIDÓS amb NOVENTA Y UN CÈNTIMS	122,91
0218	PMP1-HCZ1	u	Teclat alfabnumèric autònom per a control d'accesos, fabricat en metall, antivandàlic, teclat retroiluminat, impermeable, permet accionar-lo mitjançant lectura de targeta, clau de proximitat RFID o introduint un còdi de 4 dígit, necessita font d'alimentació externa de 12-24V-DC. Completament instal·lat, incloent cablejats d'alimentació i sortida de relé programable a porta automàtica. Marca/model: VDS / Easy Keypad o equivalent.	DOSCIENTOS NOVENTA amb NOVENTA Y SEIS CÈNTIMS	290,96
0219	PMS0-6Z7V	u	Rètol senyalització instal·lació de protecció contra incendis, quadrat, de 210x210 mm2 de panell de PVC d'1 mm de gruix, fotoluminiscent categoria A segons UNE 23035-4, col·locat fixat mecànicament sobre parament vertical	QUINCE amb VEINTICINCO CÈNTIMS	15,25
0220	PMS0-6Z7Y	u	Rètol senyalització recorregut d'evacuació a sortida emergència, rectangular, de 320x160 mm2 de panell de PVC d'1 mm de gruix, fotoluminiscent categoria A segons UNE 23035-4, col·locat fixat mecànicament sobre parament vertical	QUINCE amb VEINTICINCO CÈNTIMS	15,25
0221	PMS0-6Z81	u	Rètol senyalització sortida d'emergència, rectangular, de 420x210 mm2 de panell de PVC d'1 mm de gruix, fotoluminiscent categoria A segons UNE 23035-4, col·locat fixat mecànicament sobre parament vertical	VEINTICUATRO amb NOVENTA Y SIETE CÈNTIMS	24,97
0222	PN001	u		SESENTA Y NUEVE amb TREINTA Y SIETE CÈNTIMS	69,37

# QUADRE DE PREUS 1

25123 RM - DIA HOSP BERGA

Nº	CODI	UT	RESUM	PREU EN LLETRA	PREU
0223	PN01	m2	Subministrament i col·locació de làmina acústica PKB-2 de l'empresa Acústica Integral o similar, consistent en compost acústic format per membrana de polímer flexible d'alta densitat combinada amb estrat de fibra tèxtil porosa, subministrada en rotllos de 5,00 x 1,00 m, gruix nominal 18 mm i pes aproximat 5 kg/m², amb classificació de reacció al foc B-s1,d0. Inclou subministrament, transport a obra, replanteig, tall a mida, col·locació contínua sobre paraments verticals, horitzontals o sostres segons definició de projecte de la sala de ressonància magnètica, fixació mitjançant sistema adhesiu o mecànic adequat segons suport, execució de solapes i segellat de juntes per garantir continuïtat i absència de ponts acústics, així com tots els mitjans auxiliars necessaris per a la seva correcta instal·lació.		46,24
CUARENTA Y SEIS amb VEINTICUATRO CÈNTIMS					
0224	PN12-DPMD	u	Vàlvula de comporta manual amb brides, de cos llarg, de 50 mm de diàmetre nominal, de 16 bar de PN, cos de fosa nodular EN-GJS-500-7 (GGG50) i tapa de fosa nodular EN-GJS-500-7 (GGG50), amb revestiment de resina epoxi (250 micres), comporta de fosa+EPDM i tancament de seient elàstic, eix d'acer inoxidable 1.4021 (AISI 420), amb accionament per volant de fosa, muntada superficialment		82,83
OCHENTA Y DOS amb OCHENTA Y TRES CÈNTIMS					
0225	PN38-CNGM	u	Connexionat a la instal·lació existent de Gasos medicinals, incloent els treballs i materials necessaris per realitzar aquestes tasques segons especificacions tècniques i deixar la instal·lació completament acabada.		419,98
CUATROCIENTOS DIECINUEVE amb NOVENTA Y OCHO CÈNTIMS					
0226	PN38-GM16	u	Vàlvula de tall d'un quart de volta tipus bola de 16-18 mm de diàmetre amb marcatge CE classe IIa (dispositiu mèdic). Desgreixades i preparades per a ús en gasos medicinals i buit, lliures de tefló. Visualització immediata de posició obert o tancat. Completament instal·lada.		54,17
CINCUNTA Y CUATRO amb DIECISIETE CÈNTIMS					
0227	PN38-GM20	u	Vàlvula de tall d'un quart de volta tipus bola de 20-22 mm de diàmetre amb marcatge CE classe IIa (dispositiu mèdic). Desgreixades i preparades per a ús en gasos medicinals i buit, lliure de tefló. Visualització immediata de posició obert o tancat. Completament instal·lada.		59,15
CINCUNTA Y NUEVE amb QUINCE CÈNTIMS					
0228	PN38-HDRB	u	Vàlvula de bola manual amb rosca, de dues peces amb pas total, de llautó, de diàmetre nominal 3/4 "", de 16 bar pressió nominal, de preu alt, muntada superficialment		11,19
ONCE amb DIECINUEVE CÈNTIMS					

# QUADRE DE PREUS 1

25123 RM - DIA HOSP BERGA

Nº	CODI	UT	RESUM	PREU EN LLETRA	PREU
0229	PN38-HDYJ	u	Vàlvula de bola manual amb rosca, de dues peces amb pas total, de llautó, de diàmetre nominal 1/2'', de 16 bar pressió nominal, de preu alt, muntada superficialment	TRECE amb SESENTA Y TRES CÈNTIMS	13,63
0230	PN72-PIC1	u	Subministrament i instal·lació d'una vàlvula de control hidràulic tipus PICV (Pressure Independent Control Valve) de diàmetre 3/4'' per a unitats fancoil, dissenyada per garantir un control precís del cabal independentment de les variacions de pressió del circuit. La vàlvula integra en un sol cos les funcions de regulació, equilibrat dinàmic i limitació de cabal, assegurant un funcionament estable, eficient i amb resposta ràpida a la demanda tèrmica. Fabricada en materials d'alta qualitat i apta per a instal·lacions HVAC, incorpora actuadors compatibles per a control tot/res. El subministrament inclou tots els accessoris necessaris per al seu correcte muntatge, així como les proves de funcionament i verificació segons especificacions del fabricant.. M/M: Danfoss / AB-QM 4.0 Flexo+Actuador T/N o equivalent.	OCHOCIENTOS CUATRO amb OCHENTA Y CINCO CÈNTIMS	804,85
0231	PNC1-H909	u	Vàlvula d'equilibrat roscada de 15 mm de diàmetre nominal i Kvs=2,52, fabricada en ametall, amb preajust de cabal, preses de pressió, amb joc d'accessoris i sense dispositiu de buidat, instal·lada i ajustada	SESENTA Y CINCO amb CINCUENTA Y OCHO CÈNTIMS	65,58
0232	PNE1-763J	u	Filtre colador en forma de Y amb brides, 50 mm de diàmetre nominal, 16 bar de pressió nominal, fosa grisa EN-GJL-250 (GG25), malla d'acer inoxidable 1.4301 (AISI 304) amb perforacions d'1,5 mm de diàmetre, muntat superficialment	OCHENTA Y OCHO amb SETENTA Y SIETE CÈNTIMS	88,77
0233	PNE2-765V	u	Filtre colador d'acer inoxidable 1.4409 (AISI 316), de diàmetre nominal 1/2'', de 40 bar de PN, roscat, muntat superficialment	DIECINUEVE amb CINCUENTA Y OCHO CÈNTIMS	19,58
0234	PNE2-765W	u	Filtre colador d'acer inoxidable 1.4409 (AISI 316), de diàmetre nominal 3/4'', de 40 bar de PN, roscat, muntat superficialment	VEINTITRÉS amb SESENTA Y SEIS CÈNTIMS	23,66

# QUADRE DE PREUS 1

25123 RM - DIA HOSP BERGA

Nº	CODI	UT	RESUM	PREU EN LLETRA	PREU
0235	POBRZR01	u	<p>Partida per al conjunt d'ajuts d'obra civil per deixar les instal·lacions completament acabades, incloent:</p> <ul style="list-style-type: none"> <li>- Il·luminació provisional d'obra (quadres electrics) i escomeses AFS i electricitat necessaries pels provisionals d'obra.</li> <li>- Obertura i tapat de regates.</li> <li>- Obertura de forats en paraments tant horitzontals com verticals.</li> <li>- Col·locació de boteres.</li> <li>- Fixació de suports.</li> <li>- Construcció de bancades d'obra o metal·liques i fornícules per a equips de climatització i electricitat.</li> <li>- Col·locació i rebut de caixes per a elements encastats.-</li> <li>- Obertura de forats en falsos sostres de tot tipus i material.</li> <li>- Obertura de forats en murs de formigó armat de fins 120 cm de gruix.</li> <li>- Descàrrega i elevació de materials (si no precisen transports especials).</li> <li>- Segellat de forats i buits de pas d'instal·lacions.</li> <li>- Tapes per a regisrte a muntats i falsos sostres de tot tipus i material per a instal·lacions.</li> <li>- Tapes de pericons en tot tipus de sòls.</li> <li>- Obertura de rases o regates a terra o parets pel pas de tubs hidràulics o sanejament, i el seu reompliment</li> </ul> <p>En general, tot allò necessari (material i ma d'obra) per al muntatge de la instal·lació i coordinació amb obra civil i arquitectura, d'acord amb les instruccions de la direcció facultativa d'obra.</p>	DOS MIL CUATROCIENTOS OCHENTA Y SEIS amb CINCO CÉNTIMS	2.486,05
0236	PP44-VD01	u	<p>Punt alimentació RJ45 amb part proporcional de tots els materials necessaris per la seva instal·lació: Cable per a transmissió de dades amb conductor de coure, de 4 parells, categoria 6A U/UTP, aïllament de poliolefina i coberta de poliolefina, de baixa emissió de fums i opacitat reduïda, no propagador de l'incendi segons UNE-EN 502; Tub flexible corrugat de PVC, de 20 mm de diàmetre nominal, aïllant i no propagador de la flama, resistència a l'impacte de 1 J, resistència a compressió de 320 N i una rigidesa dielèctrica de 2000 V, muntat encastat; Certificació de punt inclosa.</p> <p>El cable a instal·lar serà el cable SYSTIMAX GigaSPEED (LU-700216450): Cable 4 Pares 3071E CAT6 GigaSPEED XL LSZH o model equivalent prèvia acceptació dels serveis informàtics del centre.</p>	CUARENTA amb VEINTICUATRO CÉNTIMS	40,24
0237	PP47-15FT	u	<p>Fuetó de xarxa Categoria 6a i tipus SLIM,2xRJ45,format per conductors multifilars de coure de 24-AWG, trenats en parells, de 1,5 m de llargària, col·locat m/m: SYSTIMAC/GigaSPEED Slim o model equivalent</p>	ONCE amb DIECINUEVE CÉNTIMS	11,19

# QUADRE DE PREUS 1

25123 RM - DIA HOSP BERGA

Nº	CODI	UT	RESUM	PREU EN LLETRA	PREU
0238	PP47-20FT	u	Fuetó de xarxa Categoria 6a i tipus SLIM,2xRJ45,format per conductors multifilars de coure de 24-AWG, trenats en parells, de 2,0 m de llargària, col·locat m/m: SYSTIMAC/GigaSPEED Slim o model equivalent	QUINCE amb CUARENTA Y DOS CÈNTIMS	15,42
0239	PP70-PH6	u	Conjunt de tirador de bany amb cordill de 3 metres, consola d'aunallació de trucada per infermeria i display senyalitzador de porta exterior i equip d'integració per comunicar amb el sistema de de pacient infermera d ela unitat de radiologia per rebre els senyals d'alarma. Completament instal·lat. M/M: Ibernex NX0062 + NX0073 + NX0171/4 + NX0193 + NX0015 o equivalent	TRESCIENTOS SETENTA amb TREINTA Y SIETE CÈNTIMS	370,37
0240	PP70-PI20	u	Configuració, programació i posada en marxa de sistema de trucada a infermera per un total de 1 llit i 1 llocs de control. Completament instal·lat.	DOSCIENTOS VEINTITRÉS amb SETENTA Y CUATRO CÈNTIMS	223,74
0241	PP70-PI21	u	Llicència de programari de gestió Helpnex/Ibernex per a sistema de trucades pacient-infermera amb mòduls de gestió d'avisos, alarmes, tasques, recursos i terminals IP sobre base SQL	DOSCIENTOS CUARENTA Y OCHO amb SESENTA CÈNTIMS	248,60
0242	PP70-PIH1	u	Consola de trucada IP PoE amb pantalla tàctil per a sistemes de comunicació assistencial (pacient-infermera). Integra Ethernet 10/100Base-T amb PoE (IEEE 802.3af), switch LAN intern de 2x RJ-45, suport de VoIP/SIP i paging/intercom (multicast RTP), cancel·lació d'eco, còdecs G.722/G.711 i port FXS per telèfon alimentació 12 V DC o PoE, comunicació xifrada i funcions d'intercomunicació de veu bidireccional. Completament instal·lat. M/M: Ibernex NX0418 o model equivalent	OCHOCIENTOS TREINTA Y OCHO amb NOVENTA Y NUEVE CÈNTIMS	838,99
0243	PP70-PIH2	u	erminal d'habitació IP PoE 7'' amb pantalla tàctil, lector RFID 125 kHz, àudio bidireccional VoIP/SIP, micròfon i bus RS485; alimentació PoE/12 V. Completament instal·lat. M/M: Ibernex NX1021 o model equivalent	SETECIENTOS SESENTA Y CUATRO amb CUARENTA Y UN CÈNTIMS	764,41

# QUADRE DE PREUS 1

25123 RM - DIA HOSP BERGA

Nº	CODI	UT	RESUM	PREU EN LLETRA	PREU
0244	PP70-PIH3	u	<p>Polsador de lliit antibacterià amb dos metres de cable i botó d'alarma, inclòs pulsador codi blau, alimentació 12 V i IP65. Inclou accessoris necessaris per instal·lar-los en capçal o paret. Inclou elements necessaris per al funcionament correcte com fonts d'alimentació, marcs, caixes, etc. Completament instal·lat.</p> <p>M/M: Ibernex NX0881 o model equivalent</p>	DOSCIENTOS CATORCE amb CINCUENTA Y CUATRO CÈNTIMS	214,54
0245	PP7A-MD03	u	<p>Switch no gestionat de 9 ports (8× PoE + 1× GbE) per a xarxa de càmeres IP. Suporta PoE IEEE 802.3af/at amb pressupost PoE total 230 W, auto-MDI/MDI-X, protecció contra sobretensió 6 kV, auto-negociació 10/100 Mbps en ports PoE i enllaç ascendent Gigabit. Alimentació 100-240 V AC. Ideal per a sistemes de videovigilància amb fins a 8 càmeres PoE.</p> <p>Completament instal·lat i configurat.</p> <p>M/M: D-Link DSS-100E-9P o model equivalent.</p>	CIENTO SETENTA Y NUEVE amb OCHENTA Y SIETE CÈNTIMS	179,87
0246	PP7C-66Z1	u	<p>Panell integrat lliscant, equipat amb 24 connectors RJ45 categoria 6a U/UTP, per a muntar sobre bastidor rack 19'', d'1 unitat d'alçària, amb organitzador de cables i portaetiquetes, fixat mecànicament</p>	TRESCIENTOS TREINTA Y SEIS amb CATORCE CÈNTIMS	336,14
0247	PP7H-78Z1	u	<p>Presa de senyal de veu i dades, de tipus modular de 2 mòduls estrets, amb connector RJ45 simple, categoria 6a U/UTP, amb connexió per desplaçament de l'aïllament, amb tapa, preu alt, muntada sobre caixa o bastidor.</p>	VEINTIDÓS amb CUARENTA Y SIETE CÈNTIMS	22,47
0248	PPA0-MD01	u	<p>Càmera IP fixa tipus dom interior, sensor CMOS 1/2.8'' 8 MP amb resolució 3840×2160 (4K) i ampli rang dinàmic WDR per a condicions d'il·luminació difícils. Lent fixa 2.9 mm amb camp de visió horitzontal ~109° i vertical ~56°. Compressió de vídeo H.264 / H.265 amb tecnologia Zipstream, ranura per a emmagatzematge local (targeta SD) i compatibilitat amb analítiques basades en deep learning. Alimentació PoE Classe 2 (IEEE 802.3af). Grau de protecció IK08/IP42; temperatura de funcionament 0–40 °C. Ports de xarxa Ethernet 10/100 i prestacions de ciberseguretat integrades.</p> <p>Inclou tots els possibles accessoris necessaris per a la correcta instal·lació. Inclou posada en marxa i configuració del sistema CCTV, així com llicències dús necessàries.</p> <p>Marca/Model: AXIS / AXIS M3088-V o equivalent</p>	QUINIENTOS TREINTA Y SIETE amb OCHENTA Y UN CÈNTIMS	537,81

# QUADRE DE PREUS 1

25123 RM - DIA HOSP BERGA

Nº	CODI	UT	RESUM	PREU EN LLETRA	PREU
0249	PPA0-MD02	u	<p>Monitor IP amb descodificador integrat de 23" Full HD (1920×1080) per a visualització directa de streams de càmeres IP sense necessitat de PC ni programari addicional. Suporta descodificació de H.265 (HEVC), H.264 i MJPEG, visualització simultània de múltiples càmeres i connexió per LAN (RJ-45) a càmeres o switch de xarxa. Permet registre de fins a 48 càmeres IP (ONVIF Profile S, Axis VAPIX, Panasonic i RTSP) gestionables des d'interfície web. Disposa de sortida HDMI per a connexió a segon monitor i ports USB per a control (ratolí/teclat/joystick). Muntatge VESA i font d'alimentació integrada; dissenyat per a operació 24/7 en entorns de videovigilància.</p> <p>Inclou tots els connexions i possibles accessoris necessaris per a la correcta instal·lació.</p> <p>Inclou posada en marxa i configuració del sistema CCTV.</p> <p>Inclou llicències necessàries.</p> <p>Marca/Model: DuraVision FDF2312W-IP o equivalent</p>		2.035,13
DOS MIL TREINTA Y CINCO amb TRECE CÈNTIMS					
0250	PQ55-PN10	m	<p>Subministrament i col·locació d'encimera amb sobre de solid surface HI-MACS S028 12mm amb faldó frontal de 15 cm. i rerasobre pujat 10 cm. en tot el seu perímetre en contacte amb revestiment vertical. Tot sobre estructura d'acer inoxidable formada per perfils T.60 segons detall ancorada al mur.</p> <p>Lavabo integrat EB Solid Surface HI-MACS S028, dimensions 45x40 cm i 12cm de fondària. Sifó vista acabat inoxidable.</p> <p>Tot segons normativa d'aplicació i/o plànols de projecte inclòs el subministrament de materials, treballs i mitjans auxiliars per deixar la partida totalment acabada.</p>		571,80
QUINIENTOS SETENTA Y UN amb OCHENTA CÈNTIMS					

# QUADRE DE PREUS 1

25123 RM - DIA HOSP BERGA

Nº	CODI	UT	RESUM	PREU EN LLETRA	PREU
0251	PQ55-PN90	m	<p>Taulell format per dos planxes d'aglomerat de 5 mm de gruix sobre bastidors de fusta de pi flandes, amb frontal de contraplacat 4cm, xapat amb estratificat de HPL de 1 mm.</p> <p>Suports verticals formats per dos planxes d'aglomerat de 5 mm de gruix sobre bastidors de fusta pi flandes, amb frontal de contraplacat 4 cm, xapat amb estratificat de HPL de 1 mm.</p> <p>*Totes les mesures han de ser corroborades en obra. En cas de discrepàncies que afectin la correcta execució de l'obra o al resultat de les condicions tècniques de la mateixa, preguem es comuniquin amb la direcció d'obres.</p> <p>Tot segons especificacions del fabricant i normativa d'aplicació, plànols de projecte, memòria i/o plec de condicions tècniques, inclòs el subministrament de materials, accessoris, treballs, mitjans auxiliars, mesures de seguretat i salut i recursos necessaris per deixar la partida totalment acabada i en òptimes condicions de neteja i ordre.</p>	DOSCIENTOS CUARENTA Y CINCO amb VEINTISIETE CÈNTIMS	245,27
0252	PQ75-PN01	m	<p>Subministrament i col·locació d'armari sanitari format per moble baix, moble alt, sòcol amb paviment, i sobre amb pica inclosa.</p> <p>Armari sanitari format amb planz d'aglomerat de 19 mm. Portes amb planxa d'aglomerat de 16 mm de gruix xapada amb estratificat de HPL de 1 mm, Tirador "casa Ocariz" mod 954/192.</p> <p>Sobre format per un sobre de solid surface HI-Macs S028 12mm + cantejat frontal doble polit (total 36mm); sòcol posterior solid surface de 10 cm en tot el perímetre a paraments. S'inclou pica integrada en solid surface Hi-Macs S028 de 40x40 cm i 18 cm de fondària.</p> <p>Sòcol inox. Sistema de frontissa plana per extracció de cistella KANBAN i guies estandaritzades per sistema KANBAN.</p> <p>Tot segons normativa d'aplicació i/o plànols de projecte inclòs el sumistre de materials, treballs i mitjans auxiliars per deixar la partida totalment acabada.</p>	MIL TRESCIENTOS TREINTA Y SEIS amb CINCUENTA Y UN CÈNTIMS	1.336,51



# QUADRE DE PREUS 1

25123 RM - DIA HOSP BERGA

Nº	CODI	UT	RESUM	PREU EN LLETRA	PREU
0253	PQ77PN00	m	<p>Mostrador fix a mida segons plànols de detall, totalment acabat i en funcionament, format per:</p> <p>Estructura interior de mostrador fix a mida segons plànols de detall, formada per carcassa i elements portants amb taulers de DM hidrofugat de 16 mm, incloent divisions interiors, prestatgeries, calaixos, reforços i suports necessaris per garantir la rigidesa i estabilitat del conjunt. Inclou canaleta de PVC per al pas de cablejat, perforacions Ø50 mm cada 90 cm per a instal·lacions, peces metàl·liques auxiliars segons detall, ferratges, cargols i tots els elements necessaris per al correcte muntatge.</p> <p>Revestiment exterior i elements d'acabat de mostrador segons plànols de detall, mitjançant col·locació de tauler laminat HPL de 6 mm acabat fusta i laminat HPL de 3 mm color blanc segons zones indicades, encolats sobre suport. Inclou taulell superior de DM de 30 mm enconxapat amb xapa de fusta natural, amb acabat estratificat de 3 mm per ambdues cares, amb cantells vistos totalment acabats. Inclou quadrat d'alumini 1x1 com a element decoratiu, ajustos, retalls, peces especials, mà d'obra, mitjans auxiliars i tots els treballs necessaris per deixar el conjunt completament acabat, segons plànols i criteris de la Direcció Facultativa.</p> <p>Tot segons especificacions del fabricant i normativa d'aplicació, plànols de projecte, memòria i/o plec de condicions tècniques, inclòs el subministrament de materials, accessoris, treballs, mitjans auxiliars, mesures de seguretat i salut i recursos necessaris per deixar la partida totalment acabada i en òptimes condicions de neteja i ordre.</p>	NOVECIENTOS SETENTA Y NUEVE amb OCHENTA Y DOS CÈNTIMS	979,82
0254	PQ83-HA7O	u	<p>Eixugamans per aire calent amb sensor electrònic de presència, fabricat en material vitrificat, de potència 1800 W, cabal 3,6 m3/minut i temperatura 61°C, instal·lat</p>	DOSCIENTOS DIECIOCHO amb SETENTA Y DOS CÈNTIMS	218,72

# QUADRE DE PREUS 1

25123 RM - DIA HOSP BERGA

Nº	CODI	UT	RESUM	PREU EN LLETRA	PREU
0255	PQ91-PN01	u	<p>Mòdul de guixeta de dimensions totals: 200 cm d'alçada, 60 cm d'amplada i 45 cm de fons (en total son 4 guixetes de 30x100x45 cm separades en dues files), formada per placa de resina fenòlica termoen-durida de 8 mm d'HPL blanc 0085 FH/ 2262 FN o si-milar, portes amb cantells polits, separadors inte-riors horitzontals, sostre i base de 10 mm, laterals, separadors intermedis i fons perforat per a ventila-ció, de 4 mm de gruix. Equipada frontisses anti-van-dàliques d'acer inoxidable, barres per a penjar d'alu-mini amb penjadors lliscants d'ABS, pany amb clau (clau mestra) i numeració de la porta sobre embelli-dor del pany.</p> <p>Tot segons plànols de detall. S'inclouen materials, peces especials i tots els medis auxiliars necessaris per a deixar la partida completament finalitzada se-gons normativa i/o plànols de projecte.</p>	DOS MIL CUATROCIENTOS CUARENTA Y SEIS amb DIECISÉIS CÈNTIMS	2.446,16
0256	PSEGZR01	u	<p>Partida per a reblert i segellat de tots els forats oberts per a pas d'instal·lacions entre sectors d'in-cendis, a base de productes adequats per aconse-guir el grau de resistència al foc exigít a l'element compartimentador; segons les instal·lacions s'usa-ran els següents productes:</p> <p>Safates i cables: passamurs amb estanquitat al foc (EI 120) homologat segons norma UNE-EN 1366-3, formats per mòduls compostos per tubs d'acer galva-nitzat que disposen de material intumescent en el seu interior i fixats mitjançant plaques segellants d'acer amb material ignífug.</p> <p>Canonades combustibles de sanejament a partir de 80 mm de diàmetre: collarins de material intumes-cent segons norma UNE-EN 1366-3 amb la resistèn-cia al foc requerida en cada sector.</p> <p>Canonades i conductes: morter per a segellat igní-fug d'alta densitat, resines termoplàstiques i/o massi-lles a base de silicones intumescents.</p> <p>Per a forats de grans dimensions s'empraran com a reblert bosses de fibres minerals d'alta estabilitat tèr-mica com materials intumescents per al segellat de penetracions.</p> <p>Incloent tot allò necessari per al muntatge i instal·la-ció, completament realitzat segons Especificacions Tècniques del fabricant del producte i aplicat en ca-da cas segons coordinació de la Direcció Faculativa i Executiva de l'obra. Completament realitzat.</p>	SETECIENTOS CUARENTA Y CINCO amb OCHENTA Y DOS CÈNTIMS	745,82

# QUADRE DE PREUS 1

25123 RM - DIA HOSP BERGA

Nº	CODI	UT	RESUM	PREU EN LLETRA	PREU
0257	PY03-6280U1R	u	<p>Forat en sostre per a pas d'instal·lacions, de 5 a 20 cm, amb equips per a tall/broca de diamant, inclou càrrega manual de runa sobre contenidor i transport de residus a instal·lació autoritzada de gestió de residus (PY03-628pn1).</p> <p>Tot segons especificacions del fabricant i normativa d'aplicació, plànols de projecte, memòria i/o plec de condicions tècniques, inclòs el subministrament de materials, accessoris, treballs, mitjans auxiliars, mesures de seguretat i salut i recursos necessaris per deixar la partida totalment acabada i en òptimes condicions de neteja i ordre. L'execució de la partida pot venir condicionada pels horaris que convinguin a la propietat, ja sigui degut al soroll o a activitats previstes o altres imprevistos que obliguin a aturar els treballs o separar-los en diferents fases.</p>	TREINTA Y TRES amb DIECISIETE CÈNTIMS	33,17
0258	SAI020	u	<p>Kit format per inodor suspès amb fixació oculta, de porcellana sanitària, acabat termoesmaltat Kera-Tect, color blanc, amb seient i tapa de vàter, color blanc, de caiguda esmorteïda, amb ancoratges de subjecció ràpida, codi de comanda 500.201.01.1, sèrie ONE "GEBERIT", de 370x540x343 mm, sense vora de descàrrega, sistema de descàrrega Turbo-flush. Inclús elements de fixació i silicona per a segellat de junts.</p> <p>Inclou: Replanteig. Col·locació i fixació de l'aparell. Muntatge del desguàs. Connexió a la xarxa d'evacuació. Connexió a la xarxa d'aigua freda. Comprovació del seu correcte funcionament. Segellat de junts.</p> <p>Criteri d'amidament de projecte: Nombre d'unitats previstes, segons documentació gràfica de Projecte.</p> <p>Criteri de mesura d'obra: Es mesurarà el nombre d'unitats realment col·locades segons especificacions de Projecte.</p>	TRESCIENTOS VEINTINUEVE amb SESENTA Y OCHO CÈNTIMS	329,68
0259	SAV010	u	<p>Abocador de porcellana sanitària, de peu, color Blanc, de 420x500x445 mm, de 420x500x445 mm, de sortida horitzontal, amb peça d'unió, reixeta de desguàs i joc de fixació, amb reixeta d'acer inoxidable, amb coixinet, per a abocador model Garda, equipat amb aixeta mescladora bicomandament mural, per a safareig, de canella giratòria, acabat cromat, model Brava. Inclús silicona per a segellat de junts.</p> <p>Inclou: Replanteig. Col·locació i fixació de l'aparell. Muntatge del desguàs. Connexió a la xarxa d'evacuació. Muntatge de l'aixeteria. Connexió a les xarxes d'aigua freda i calenta. Segellat de junts.</p>		314,20

# QUADRE DE PREUS 1

25123 RM - DIA HOSP BERGA

Nº	CODI	UT	RESUM	PREU EN LLETRA	PREU
				TRESCIENTOS CATORCE amb VEINTE CÈNTIMS	
0260	SPA020	u	<p>Barra de subjecció per a minusvàlids, rehabilitació i tercera edat, per a inodor, col·locada en paret, abatible, amb forma d'U, model Prestobar Inox 68170 "PRESTO EQUIP", d'acer inoxidable AISI 304 color blanc, de dimensions totals 790x130 mm amb tub de 33 mm de diàmetre exterior i 1,5 mm de gruix, amb porta-rotlles de paper higiènic. Inclús elements de fixació.</p> <p>Inclou: Replanteig i traçat en el parament de la situació de la barra. Col·locació, anivellació i fixació dels elements de suport. Neteja de l'element.</p> <p>Criteri d'amidament de projecte: Nombre d'unitats previstes, segons documentació gràfica de Projecte.</p> <p>Criteri de mesura d'obra: Es mesurarà el nombre d'unitats realment col·locades segons especificacions de Projecte.</p>		161,52
				CIENTO SESENTA Y UN amb CINCUENTA Y DOS CÈNTIMS	
0261	XPA0Z0SS	pa	<p>Partida alçada a justificar per la Seguretat i Salut a l'obra general, en base a l'Estudi i el Pla de Seguretat i Salut, on s'inclou:</p> <p>01-Implantació d'obra.</p> <p>02-Equips de protecció individual.</p> <p>03-Equips de protecció col·lectiva</p> <p>04-Implantació provisional del personal d'obra</p> <p>05-Despeses de formació en seguretat i salut</p> <p>06-Despeses de control de salut</p>		5.175,43
				CINCO MIL CIENTO SETENTA Y CINCO amb CUARENTA Y TRES CÈNTIMS	
0262	XPAUM003	pa	<p>Partida alçada a justificar per desmuntatge d'instal·lacions existents, corresponents a les especialitat de electricitat, comunicacions, fontaneria, sanejament, incendis, climatització canonades, climatització conductes. La partida inclou el desmuntatge, protecció dels equips e instal·lacions associades como els cablejats, conductes, canonades o suportacions, i la connexió i protecció dels circuits a mantenir en servei como sigui fontaneria, sanejament, gasos medicinals, climatització, incendis, electricitat, comunicacions, incòs l'emmagatzemament i re condicionament dels elements a aprofitar, i els altres a estacions de tractament, càrrega manual de runa sobre camió o contenidor</p>		859,38
				OCHOCIENTOS CINCUENTA Y NUEVE amb TREINTA Y OCHO CÈNTIMS	
0263	XPAUM004	pa	<p>Partida alçada a justificar per desmuntatge de les instal·lacions existents, corresponents a refredadores, calderes, dipòsits i climatitzadors i les especialitats de climatització canonades, climatització conductes i altres associades. Inclòs l'emmagatzemament i re condicionament dels elements a aprofitar i els altres a estacions de tractament</p>		929,37

QUADRE DE PREUS 1

25123 RM - DIA HOSP BERGA

Nº	CODI	UT	RESUM	PREU EN LLETRA	PREU
----	------	----	-------	----------------	------

NOVECIENTOS VEINTINUEVE amb TREINTA Y SIETE  
CÈNTIMS

RESUM DE PRESSUPOST

25123 RM - DIA HOSP BERGA

CAPÍTOL	RESUM	IMPORT	%
00.01	RESSONÀNCIA MAGNÈTICA - PL. SEMISOTERRANI .....	356.931,73	100,00
00.01.00	TREBALLS PREVIS I REPLANTEIG GENERAL.....	15.759,16	
00.01.01	SISTEMA ESTRUCTURAL .....	8.386,50	
00.01.02	SISTEMES D'ENVOLVENT I ACABATS EXTERIORS.....	2.192,94	
00.01.03	DIVISIONS I ACABATS INTERIORS.....	114.536,83	
00.01.04	SISTEMA CONDICIONAMENTS, INSTAL·LACIONS I SERVEIS .....	171.106,17	
00.01.05	EQUIPAMENT .....	11.030,75	
00.01.06	VARIS.....	22.015,91	
00.01.07	SEGURETAT I SALUT.....	5.175,43	
00.01.08	CONTROL DE QUALITAT .....	3.450,28	
00.01.09	GESTIÓ DE RESIDUS .....	3.277,76	

PRESSUPOST D' EXECUCIÓ MATERIAL		356.931,73
13,00 % Despeses generals.....	46.401,12	
6,00 % Benefici industrial .....	21.415,90	
Suma .....		67.817,02
IVA (21%) .....		89.197,24
PRESSUPOST BASE DE LICITACIÓ		513.945,99

Puja el pressupost l'esmentada quantitat de QUINIENTOS TRECE MIL NOVECIENTOS CUARENTA Y CINCO amb NOVENTA Y NUEVE CÈNTIMS

, 20 de febrer 2026.

## V. PLEC DE CONDICIONS

## B MATERIALS I COMPOSTOS

### B0 MATERIALS BÀSICS

#### B01 LÍQUIDS

##### B011 NEUTRES

#### 0.- ELEMENTOS QUE CONTEMPLA EL PLIEGO

B011-05ME,B0111000.

##### 1.- DEFINICIÓ I CONDICIONS DELS ELEMENTS

Aigües utilitzades per algun dels usos següents:

- Confecció de formigó
- Confecció de morter
- Confecció de pasta de guix
- Reg de plantacions
- Conglomerats de grava-ciment, terra-ciment, grava-emulsió, etc.
- Humectació de bases o subbases
- Humectació de peces ceràmiques, de ciment, etc.

##### CARACTERÍSTIQUES GENERALS:

Poden ser utilitzades les aigües potables i les sancionades com a acceptables per la pràctica. Es poden utilitzar aigües de mar o salines anàlogues per a la confecció o curat de formigons sense armadura. Per a la confecció de formigó armat o pretesat es prohibeix l'ús d'aquestes aigües, tret del cas que es facin estudis especials.

Es podrà utilitzar aigua reciclada provinent del rentat dels camions formigonera a la pròpia central de formigó, sempre que compleixi les especificacions anteriors i la seva densitat sigui  $\leq 1,3 \text{ g/cm}^3$  i la densitat total sigui  $\leq 1,1 \text{ g/cm}^3$

L'aigua a utilitzar tant en el curat com en la pastada del formigó, no ha de contenir cap substància perjudicial en quantitats que puguin afectar a les propietats del formigó o a la protecció de l'armat. Si ha d'utilitzar-se per a la confecció o el curat de formigó o de morters i no hi ha antecedents de la seva utilització o aquesta presenta algun dubte s'haurà de verificar que aconsegueix totes aquestes característiques:

- Exponent d'hidrogen pH (UNE 83952):  $\geq 5$
- Total de substàncies dissoltes (UNE 83957):  $\leq 15 \text{ g/l}$  (15.000 ppm)
- Sulfats, expressats en  $\text{SO}_4$ - (UNE 83956) - Ciment tipus SR, SRC:  $\leq 5 \text{ g/l}$  (5.000 ppm) -
- Altres tipus de ciment:  $\leq 1 \text{ g/l}$  (1.000 ppm)
- Ió clor, expressat en  $\text{Cl}^-$  (UNE 83958) - Aigua per a formigó pretesat:  $\leq 1 \text{ g/l}$  (1.000 ppm)
- Aigua per a formigó armat:  $\leq 2 \text{ g/l}$  - Aigua per a formigó en massa amb armadura de fissuració:  $\leq 2 \text{ g/l}$
- Hidrats de carboni (UNE 83959) : 0
- Substàncies orgàniques solubles en èter (UNE 83960):  $\leq 15 \text{ g/l}$  (15.000 ppm)

Àlcalis  $\text{Na}_2\text{O}$ :  $\geq 1,5 \text{ g/l}$

Ió clor total aportat per components d'un formigó no pot superar:

- Pretensat:  $\leq 0,2\%$  pes de ciment
- Armat:  $\leq 0,4\%$  pes de ciment
- En massa amb armadura de fissuració:  $\leq 0,4\%$  pes de ciment

##### 2.- CONDICIONS DE SUBMINISTRAMENT I EMMAGATZEMATGE

Subministrament i emmagatzematge: De manera que no s'alterin les seves condicions.

##### 3.- UNITAT I CRITERI D'AMIDAMENT

Unitat d'amidament: la indicada a la descripció de l'element

Criteri d'amidament: quantitat necessària subministrada a l'obra

##### 4.- NORMATIVA DE COMPLIMENT OBLIGATORI

Real Decreto 470/2021, de 29 de junio, por el que se aprueba el Código Estructural.

##### 5.- CONDICIONS DE CONTROL DE RECEPCIÓ

##### OPERACIONS DE CONTROL:

Abans de l'inici de l'obra i si no es tenen antecedents de l'aigua que es vol utilitzar, o es tenen dubtes, s'ha d'analitzar l'aigua per determinar:

- Exponent d'hidrogen pH (UNE 83952)
- Contingut de substàncies dissoltes (UNE 83957)
- Contingut de sulfats, expressats en  $\text{SO}_4$  (UNE 83956)
- Contingut en ió clor  $\text{Cl}^-$  (UNE 83958)
- Contingut d'hidrats de carboni (UNE 83959)
- Contingut de substàncies orgàniques solubles en èter (UNE 83960)



En cas d'utilitzar aigua potable de la xarxa de subministrament, no serà obligatori realitzar els assajos anteriors.

En altres casos, la DF o el Responsable de la recepció en el cas de centrals de formigó preparat o de prefabricats, s'ha de disposar la realització dels assajos en laboratoris contemplats en l'apartat 78.2.2.1, per tal de comprovar el compliment de les especificacions de l'article 29 del CODI ESTRUCTURAL.

#### CRITERIS DE PRESA DE MOSTRES:

Els controls s'han de realitzar segons les instruccions de la DF i el CODI ESTRUCTURAL, realitzant-se la presa de mostres segons la UNE 83951.

#### INTERPRETACIÓ DE RESULTATS I ACTUACIONS EN CAS D'INCOMPLIMENT:

No s'ha d'acceptar l'aigua que no compleixi les especificacions, ni per a l'amasat ni per al curat.

## B0 MATERIALS BÀSICS

### B01 LÍQUIDS

#### B011 NEUTRES

##### B011- AIGUA

#### 0.- ELEMENTOS QUE CONTEMPLA EL PLIEGO

##### B011-05ME.

#### 1.- DEFINICIÓ I CONDICIONS DELS ELEMENTS

Aigües utilitzades per algun dels usos següents:

- Confecció de formigó
- Confecció de morter
- Confecció de pasta de guix
- Reg de plantacions
- Conglomerats de grava-ciment, terra-ciment, grava-emulsió, etc.
- Humectació de bases o subbases
- Humectació de peces ceràmiques, de ciment, etc.

#### CARACTERÍSTIQUES GENERALS:

Poden ser utilitzades les aigües potables i les sancionades com a acceptables per la pràctica. Es poden utilitzar aigües de mar o salines anàlogues per a la confecció o curat de formigons sense armadura. Per a la confecció de formigó armat o pretesat es prohibeix l'ús d'aquestes aigües, tret del cas que es facin estudis especials.

Es podrà utilitzar aigua reciclada provinent del rentat dels camions formigonera a la pròpia central de formigó, sempre que compleixi les especificacions anteriors i la seva densitat sigui  $\leq 1,3 \text{ g/cm}^3$  i la densitat total sigui  $\leq 1,1 \text{ g/cm}^3$

L'aigua a utilitzar tant en el curat com en la pastada del formigó, no ha de contenir cap substància perjudicial en quantitats que puguin afectar a les propietats del formigó o a la protecció de l'armat. Si ha d'utilitzar-se per a la confecció o el curat de formigó o de morters i no hi ha antecedents de la seva utilització o aquesta presenta algun dubte s'haurà de verificar que aconsegueix totes aquestes característiques:

- Exponent d'hidrogen pH (UNE 83952):  $\geq 5$
- Total de substàncies dissoltes (UNE 83957):  $\leq 15 \text{ g/l}$  (15.000 ppm)
- Sulfats, expressats en  $\text{SO}_4^{2-}$  (UNE 83956) - Ciment tipus SR, SRC:  $\leq 5 \text{ g/l}$  (5.000 ppm) -
- Altres tipus de ciment:  $\leq 1 \text{ g/l}$  (1.000 ppm)
- Ió clor, expressat en  $\text{Cl}^-$  (UNE 83958) - Aigua per a formigó pretesat:  $\leq 1 \text{ g/l}$  (1.000 ppm)
- Aigua per a formigó armat:  $\leq 2 \text{ g/l}$  - Aigua per a formigó en massa amb armadura de fissuració:  $\leq 2 \text{ g/l}$
- Hidrats de carboni (UNE 83959) : 0
- Substàncies orgàniques solubles en èter (UNE 83960):  $\leq 15 \text{ g/l}$  (15.000 ppm)

Àlcalis  $\text{Na}_2\text{O}$ :  $\geq 1,5 \text{ g/l}$

Ió clor total aportat per components d'un formigó no pot superar:

- Pretensat:  $\leq 0,2\%$  pes de ciment
- Armat:  $\leq 0,4\%$  pes de ciment
- En massa amb armadura de fissuració:  $\leq 0,4\%$  pes de ciment

#### 2.- CONDICIONS DE SUBMINISTRAMENT I EMMAGATZEMATGE

Subministrament i emmagatzematge: De manera que no s'alterin les seves condicions.

### 3.- UNITAT I CRITERI D'AMIDAMENT

Unitat d'amidament: la indicada a la descripció de l'element

Criteri d'amidament: quantitat necessària subministrada a l'obra

### 4.- NORMATIVA DE COMPLIMENT OBLIGATORI

Real Decreto 470/2021, de 29 de junio, por el que se aprueba el Código Estructural.

### 5.- CONDICIONS DE CONTROL DE RECEPCIÓ

#### OPERACIONS DE CONTROL:

Abans de l'inici de l'obra i si no es tenen antecedents de l'aigua que es vol utilitzar, o es tenen dubtes, s'ha d'analitzar l'aigua per determinar:

- Exponent d'hidrogen pH (UNE 83952)
- Contingut de substàncies dissoltes (UNE 83957)
- Contingut de sulfats, expressats en SO<sub>4</sub> (UNE 83956)

Contingut en ió clor Cl<sup>-</sup> (UNE 83958)

- Contingut d'hidrats de carboni (UNE 83959)
- Contingut de substàncies orgàniques solubles en èter (UNE 83960)

En cas d'utilitzar aigua potable de la xarxa de subministrament, no serà obligatori realitzar els assajos anteriors.

En altres casos, la DF o el Responsable de la recepció en el cas de centrals de formigó preparat o de prefabricats, s'ha de disposar la realització dels assajos en laboratoris contemplats en l'apartat 78.2.2.1, per tal de comprovar el compliment de les especificacions de l'article 29 del CODI ESTRUCTURAL.

#### CRITERIS DE PRESA DE MOSTRES:

Els controls s'han de realitzar segons les instruccions de la DF i el CODI ESTRUCTURAL, realitzant-se la presa de mostres segons la UNE 83951.

#### INTERPRETACIÓ DE RESULTATS I ACTUACIONS EN CAS D'INCOMPLIMENT:

No s'ha d'acceptar l'aigua que no compleixi les especificacions, ni per a l'amasat ni per al curat.

---

## B0 MATERIALS BÀSICS

### B03 GRANULATS

#### B030- ARGILA EXPANDIDA

#### 0.- ELEMENTOS QUE CONTEMPLA EL PLIEGO

##### B030-05PH.

#### 1.- DEFINICIÓ I CONDICIONS DELS ELEMENTS

Grànuls esfèrics obtinguts per un procés de cocció d'argiles especials a 1200°C en forn rotatori.

S'han considerat les densitats nominals següents:

- 300- 350 kg/m<sup>3</sup>
- 550 kg/m<sup>3</sup>
- 750 kg/m<sup>3</sup>

#### CARACTERÍSTIQUES GENERALS:

Ha de ser imputrescible i inatacable pels agents atmosfèrics i productes químics.

Conductivitat tèrmica a 20°C (UNE 92-202):

- Densitat aparent 300-350 kg/m<sup>3</sup>: 0,08 W/m K
- Densitat aparent 550 kg/m<sup>3</sup>: 0,10 W/m K
- Densitat aparent 750 kg/m<sup>3</sup>: 0,016 W/m K

Terrossos d'argila, en volum (UNE 53033): < 0,25%

Contingut de fins que passen pel tamís 0,08, en volum (UNE 7135): < 2%

Contingut de sulfats expressats en SO<sub>4</sub> i referits al granulat sec en pes (UNE 7245): 1,2%

Resistència a la compressió:

- Pes específic aparent 3,0-3,5 kN/m<sup>3</sup>: 1,3 N/mm<sup>2</sup>
- Pes específic aparent 5,0 kN/m<sup>3</sup>: 1,7 N/mm<sup>2</sup>
- Pes específic aparent 7,5 kN/m<sup>3</sup>: 1,9 N/mm<sup>2</sup>

Absorció d'aigua: < 14% en volum

Toleràncies:

- Resistència a la compressió: ± 0,1 N/mm<sup>2</sup>
  - Densitat aparent: ± 50 kg/m<sup>3</sup> DN
-

- Terrossos d'argila: < 0,5%
- Contingut de fins: < 3,5%
- Contingut de sulfats: < 1,5%

#### 2.- CONDICIONS DE SUBMINISTRAMENT I EMMAGATZEMATGE

##### SUBMINISTRAMENT EN SACS:

Subministrament: En sacs, de manera que no s'alterin les seves característiques.

Si el material ha de ser component de la part cega del tancament exterior d'un espai habitable, el fabricant ha de declarar, com a mínim, els valors per les propietats higrotèrmiques següents, d'acord amb l'especificat en l'apartat 4.1 del DB HE 1:

- Conductivitat tèrmica (W/mK)
- Factor de resistència a la difusió del vapor d'aigua

Emmagatzematge: Sobre una superfície plana i neta, protegits de pluges i humitats. No s'ha de col·locar pes a sobre, per tal de no aixafar el material.

##### ARGILA EXPANDIDA PER A IMPULSAR EN SEC:

Subministrament: En cisternes per impulsar en sec.

No hi ha condicions específiques d'emmagatzematge.

#### 3.- UNITAT I CRITERI D'AMIDAMENT

Unitat d'amidament: la indicada a la descripció de l'element

Criteri d'amidament: quantitat necessària subministrada a l'obra

#### 4.- NORMATIVA DE COMPLIMENT OBLIGATORI

No hi ha normativa de compliment obligatori.

---

## B0 MATERIALS BÀSICS

### B03 GRANULATS

#### B031 SORRES

#### 0.- ELEMENTOS QUE CONTEMPLA EL PLIEGO

B0312010PN,B0310020.

##### 1.- DEFINICIÓ I CONDICIONS DELS ELEMENTS

Sorra procedent de roques calcàries, roques granítiques, marbres blancs i durs, o sorra procedent del reciclatge de residus de la construcció i demolició en una planta legalment autoritzada per al tractament d'aquest tipus de residu.

S'han considerat els tipus següents:

- Sorra de marbre blanc
- Sorra per a confecció de formigons, d'origen:
  - Sorra per a confecció de formigons, d'origen: - De pedra calcària - De pedra granítica
- Sorra per a confecció de morters
- Sorra per a reblert de rases amb canonades
- Sorres procedents de reciclatge de residus de la construcció i demolicions

##### CARACTERÍSTIQUES GENERALS:

El contractista ha de sotmetre a l'aprovació de la DF les pedreres o dipòsits d'on s'han d'obtenir els àrids, aportant tots els elements justificatius que cregués convenients o que li fossin requerits pel Director d'Obra, entre d'altres:

- Classificació geològica.
- Estudi de morfologia.
- Aplicacions anteriors.

La DF ha de poder refusar totes aquelles procedències que, al seu criteri, obligarien a un control massa freqüent dels materials que se n'extraguessin.

Els grànuls han de tenir forma arrodonida o polièdrica.

La composició granulomètrica ha de ser l'adequada al seu ús, o si no consta, la que estableixi explícitament la DF.

No ha de tenir margues o altres materials estranys.

Contingut de pirites o d'altres sulfurs oxidables: 0%

Contingut de matèria orgànica (UNE-EN 1744-1): Color més clar que el patró

Contingut de terrossos d'argila (UNE 7133): <= 1% en pes

Els àrids no han de ser reactius amb el ciment. No s'utilitzaran àrids procedents de roques toves, friables, poroses, etc., ni els que continguin nòduls de guix, compostos ferrosos, sulfurs

oxidables, etc, en quantitats superiors a les contemplades al CODI ESTRUCTURAL.  
Els àrids reciclats hauran de complir amb les especificacions de l'article 30 del CODI ESTRUCTURAL.  
A més, els que provenguin de formigons estructurals sans, o de resistència elevada, han de ser adequats per a la fabricació de formigó reciclat estructural, complint una sèrie de requisits:

- Dimensió mínima permesa = 4 mm
- Terrossos d'argila per a un formigó amb menys del 20% d'àrid reciclat:  $\leq 0,6\%$
- Terrossos d'argila per a un formigó amb 100% d'àrid reciclat:  $\leq 0,25\%$
- Absorció d'aigua per a un formigó amb menys del 20% d'àrid reciclat:  $\leq 7\%$
- Absorció d'aigua per a un formigó amb més del 20% d'àrid reciclat:  $\leq 5\%$
- Coeficient de Los Angeles:  $\leq 40$
- Continguts màxims d'impureses:
  - Material ceràmic:  $\leq 5\%$  del pes
  - Partícules lleugeres:  $\leq 1\%$  del pes
  - Asfalt:  $\leq 1\%$  del pes
  - Altres:  $\leq 1,0\%$  del pes

En els valors de les especificacions no citades, es mantenen els establerts en l'article 30 del CODI ESTRUCTURAL.

#### SORRA DE MARBRE BLANC:

Barreja amb granulats blancs diferents del marbre: 0%

#### SORRA PER A LA CONFECCIÓ DE FORMIGONS:

Es denomina sorra a la barreja de les diferents fraccions d'àrid fi que s'utilitzen per a la confecció del formigó

Designació: d/D - IL - N

d/D: Fracció granulomètrica, d tamany mínim i D tamany màxim

IL: Presentació, R rodat, T triturat (matxuqueig) i M barreja

N: Naturalesa de l'àrid (C, calcari; S, silici; G, granític; O, ofita; B, basalt; D, dolomític; Q, traquita; I, fonolita; V, varis; A, artificial i R, reciclat

Mida dels granuls (Tamís 4 UNE-EN 933-2):  $\leq 4$  mm

Material retintut pel tamís 0,063 (UNE-EN 933-2) i que sura en un líquid de pes específic 20 kN/m<sup>3</sup> (UNE EN 1744-1):  $\leq 0,5\%$  en pes

Compostos de sofre expressats en SO<sub>3</sub> i referits a granulat sec (UNE-EN 1744-1):  $\leq 1\%$  en pes

Reactivitat potencial amb els àlcalis del ciment (UNE 146507-2)

Sulfats solubles en àcid, expressats en SO<sub>3</sub> i referits al granulat sec (UNE-EN 1744-1):  $\leq 0,8\%$  en pes

Clorurs expressats en Cl<sup>-</sup> i referits al granulat sec (UNE-EN 1744-1):

- Formigó armat o en massa amb armadures de fissuració:  $\leq 0,05\%$  en pes

- Formigó pretesat:  $\leq 0,03\%$  en pes

Ió clor total aportat per components d'un formigó no pot superar:

- Pretensat:  $\leq 0,2\%$  pes de ciment

- Armat:  $\leq 0,4\%$  pes de ciment

- En massa amb armadura de fissuració:  $\leq 0,4\%$  pes de ciment

Estabilitat (UNE-EN 1367-2):

- Pèrdua de pes amb sulfat sòdic:  $\leq 10\%$

- Pèrdua de pes amb sulfat magnèsic:  $\leq 15\%$

Pèrdua de pes amb sulfat magnèsic (UNE-EN 1367-2) quan el formigó estigui sotmès a una classe d'exposició XF, i l'àrid fi tingui una absorció d'aigua  $>1\%$ :  $\leq 15\%$

Coeficient de friabilitat (UNE 83115)

- Per formigons d'alta resistència:  $< 40$

- Formigons en massa o armats amb  $F_{ck} \leq 30$  N/mm<sup>2</sup>:  $< 50$

Els àrids no han de presentar reactivitat potencial amb els àlcalis del formigó. Per a comprovar-ho, s'ha de realitzar en primer lloc un anàlisi petrogràfic, per a obtenir el tipus de reactivitat que, en el seu cas, puguin presentar. Si d'aquest estudi es dedueix la possibilitat de reactivitat àlcali sílice o àlcali silicat, s'ha de realitzar l'assaig descrit a l'UNE 146.508 EX. Si el tipus de reactivitat potencial és àlcali carbonat, s'ha de realitzar l'assaig descrit a l'UNE 146.507 EX Part 2.

La corba granulomètrica de l'àrid fi, ha d'estar compresa dins del fus següent:

Límits	Material retintut acumulat, en % en pes, en els tamisos						
	4 mm	2 mm	1 mm	0,5 mm	0,25 mm	0,125 mm	0,063 mm
Superior	0	4	16	40	70	77	(1)
Inferior	15	38	60	82	94	100	100

(1) Aquest valor varia en funció del tipus i origen de l'àrid.

#### SORRA DE PEDRA GRANÍTICA PER A LA CONFECCIÓ DE FORMIGONS:

Contingut màxim de fins que passen pel tamís 0,063 mm (UNE-EN 933-1):

- Granulat gruixut:
  - Qualsevol tipus:  $\leq 1,5\%$  en pes

- Granulat fi:
  - Granulat arrodonit:  $\leq 6\%$  en pes
  - Granulat de matxuqueig no calcari per a obres sotmeses a exposició XS, XD, XA, XF o XM:  $\leq 6\%$  en pes
  - Granulat de matxuqueig no calcari per a obres sotmeses a exposició X0 o XC i no sotmeses a cap classe d'exposició XA, XF o XM:  $\leq 10\%$  en pes

Equivalent de sorra (EAV) (UNE-EN 933-8):

- Per a obres en ambients X0, XC:  $\geq 70$

- Resta de casos:  $\geq 75$

Absorció d'aigua (UNE-EN 1097-6):  $\leq 5\%$

SORRA DE PEDRA CALCÀRIA PER A LA CONFECCIÓ DE FORMIGONS:

Contingut màxim de fins que passen pel tamís 0,063 mm (UNE-EN 933-1):

- Granulat gruixut: - Qualsevol tipus:  $\leq 1,5\%$  en pes

- Granulat fi: - Granulat arrodonit:  $\leq 6\%$  en pes - Granulat de matxuqueig calcari per a obres sotmeses a exposició XS, XD, XA, XF o XM:  $\leq 10\%$  en pes - Granulat de matxuqueig calcari per a obres sotmeses a exposició X0 o XC i no sotmesa a cap classe d'exposició XA, XF o XM:  $\leq 16\%$  en pes.

Valor blau de metilè (UNE 83130):

- Per a obres sotmeses a exposició X0 o XC:  $\leq 0,6\%$  en pes

- Resta de casos:  $\leq 0,3\%$  en pes

SORRA PER A LA CONFECCIÓ DE MORTERS:

La composició granulomètrica ha de quedar dintre dels límits següents:

Tamís UNE 7-050 mm	Percentatge en pes que passa pel tamís	Condicions
5,00	A	A = 100
2,50	B	60 $\leq$ B $\leq$ 100
1,25	C	30 $\leq$ C $\leq$ 100
0,63	D	15 $\leq$ D $\leq$ 70
0,32	E	5 $\leq$ E $\leq$ 50
0,16	F	0 $\leq$ F $\leq$ 30
0,08	G	0 $\leq$ G $\leq$ 15
Altres condi- cions		C - D $\leq$ 50 D - E $\leq$ 50 C - E $\leq$ 70

Mida dels grànuls:  $\leq 1/3$  del gruix del junt

Contingut de matèries perjudicials:  $\leq 2\%$

GRANULATS PROCEDENTS DE RECICLATGE DE RESIDUS DE LA CONSTRUCCIÓ I DEMOLICIONS:

El material ha de procedir d'una planta autoritzada legalment per al tractament de residus de la construcció.

El material no ha de ser susceptible de cap mena de meteorització o d'alteració física o química sota les condicions més desfavorables que presumiblement es puguin donar al lloc d'utilització. No han de donar lloc, amb l'aigua, a dissolucions que puguin causar danys a estructures, capes de ferms, o contaminar el sòl o corrents d'aigua.

S'ha considerat que l'ús serà el reblert de rases amb canonades.

Per a qualsevol utilització diferent d'aquesta, es requereix l'acceptació expressa de la direcció facultativa i la justificació mitjançant els assaigs que pertoquin que es compleixen les condicions requerides per a l'ús al que es pretén destinar.

## 2.- CONDICIONS DE SUBMINISTRAMENT I EMMAGATZEMATGE

Subministrament i emmagatzematge: De manera que no s'alterin les seves condicions.

Cada remesa de sorra s'ha de descarregar en una zona ja preparada de sòl sec.

Les sorres de tipus diferents s'han d'emmagatzemar per separat.

Els àrids s'han d'emmagatzemar de tal manera que quedin protegits contra la contaminació, i evitant la seva possible segregació, sobretot durant el seu transport. Es recomana emmagatzemar-los sota cobert per evitar els canvis de temperatura del granulat, i en un terreny sec i net destinat a l'apilament dels àrids. Les sorres d'altres tipus s'han d'emmagatzemar per separat.

## 3.- UNITAT I CRITERI D'AMIDAMENT

Unitat d'amidament: la indicada a la descripció de l'element

Criteri d'amidament: quantitat necessària subministrada a l'obra

## 4.- NORMATIVA DE COMPLIMENT OBLIGATORI

SORRA PER A LA CONFECCIÓ DE FORMIGONS:

Real Decreto 470/2021, de 29 de junio, por el que se aprueba el Código Estructural.

SORRA PER A LA CONFECCIÓ DE MORTERS:

Real Decreto 470/2021, de 29 de junio, por el que se aprueba el Código Estructural.

UNE-EN 12620:2003 Áridos para hormigón.

Documento Básico de Seguridad estructural Fábrica DB-SE-F, parte II del CTE, aprobado por el Real Decreto 314/2006.

SORRES PER A ALTRES USOS:

No hi ha normativa de compliment obligatori.

## 5.- CONDICIONS DE CONTROL DE RECEPCIÓ

CONDICIONS DE MARCATGE I CONTROL DE LA DOCUMENTACIÓ:

L'entrega de granulat a l'obra ha d'anar acompanyada d'un full de subministrament proporcionat pel subministrador, en el que hi han de constar com a mínim les següents dades:

- Identificació del subministrador
- Número del certificat de marcatge CE o indicació d'autoconsum
- Número de sèrie de la fulla de subministrament
- Nom de la cantera
- Data del lliurament
- Nom del peticionari
- Designació de l'àrid segons l'article 30.2 del CODI ESTRUCTURAL
- Quantitat de granulat subministrat
- Identificació del lloc de subministrament

El fabricant ha de proporcionar la informació relativa a la granulometria i a les toleràncies de l'àrid subministrat.

El subministrador ha de posar a disposició de la DF en el cas que aquesta ho sol·liciti, la documentació següent, que acredita el marcatge CE, segons el sistema d'avaluació de conformitat aplicable, d'acord amb el que disposa l'apartat 7.2.1 del CTE: - Productes per a carreteres i altres treballs d'obres públiques i edificació de Funcio: Aplicacions que exigeixen requisits de seguretat molt estrictes\*. \* Requisits que han de ser definits per lleis, reglaments i normes administratives nacionals de cada estat membre, - Productes per a edificació, fabricació de productes de formigó prefabricat, carreteres i altres treballs d'obres públiques de Funcio: Aplicacions que exigeixen requisits de seguretat molt estrictes\*. \* Requisits que han de ser definits per lleis, reglaments i normes administratives nacionals de cada estat membre: - Sistema 2+: Declaració de Prestacions - Productes per a edificació, fabricació de productes de formigó prefabricat, carreteres i altres treballs d'obres públiques de Funcio: Aplicacions que no exigeixen requisits de seguretat molt estrictes\*. \* Requisits que han de ser definits per lleis, reglaments i normes administratives nacionals de cada estat membre: - Sistema 4: Declaració de Prestacions

El símbol de marcatge de conformitat CE s'ha d'estampar d'acord amb la Directiva 93/68CE i ha d'estar visible sobre el producte o sobre etiqueta, embalatge o documentació comercial i ha d'anar acompanyat de la següent informació:

- Número d'identificació de l'organisme de certificació
- Nom o marca d'identificació i direcció del fabricant
- Les dues últimes xifres de l'any d'impressió del marcatge
- Referència a la norma (UNE-EN 12620)
- Descripció del producte (nom genèric, material, ús previst)
- Designació del producte
- Informació de les característiques essencials aplicables

A la documentació del marcatge haurà d'indicar:

- Nom del laboratori que ha realitzat els assajos
- Data d'emissió del certificat
- Garantia de que el tractament estadístic és l'exigit en el marcatge
- Estudi de fins que justifiqui experimentalment el seu ús, en el cas que hi hagi àrids que no compleixen amb l'article 30.4.1 del CODI ESTRUCTURAL.

L'àrid reciclat ha d'incloure en la seva documentació:

- Naturalesa del material
- Planta productora de l'àrid i empresa transportista de la runa
- Presència d'impureses
- Detalls de la seva procedència
- Altre informació que resulti rellevant

OPERACIONS DE CONTROL:

Els àrids han de disposar del marcatge CE, de tal manera que la comprovació de la seva idoneïtat per al seu ús es farà mitjançant un control documental del marcatge per tal de determinar el compliment de les especificacions del projecte i de l'article 30 del CODI ESTRUCTURAL.

En el cas d'àrids d'autoconsum, el Constructor o el Subministrador ha d'aportar un certificat d'assaig, de com a màxim tres mesos d'antiguitat, realitzat en un laboratori de control dels contemplats en l'article 17.2.2.1 del CODI ESTRUCTURAL, que verifiqui el compliment de les especificacions de l'àrid subministrat respecte l'article 30 del CODI ESTRUCTURAL.

La DF ha de poder valorar el nivell de garantia del distintiu, i en cas de no disposar de suficient informació, ha de poder determinar l'execució de comprovacions mitjançant assaigs.

La DF, a més, ha de valorar si realitzar una inspecció a la planta de fabricació, a poder ser, abans del subministra de l'àrid, per comprovar la idoneïtat per a la seva fabricació. En cas necessari, la DF ha de poder realitzar els assaigs següents per a verificar la conformitat de les

especificacions:

- Matèria orgànica (UNE-EN 1744-1).
- Terrossos d'argila (UNE 7133).
- Material retingut pel garbell 0.063 UNE (UNE EN 933-2) i que sura en un líquid de pes específic 2 (UNE EN 1744-1).

- Compostos de sofre (SO<sub>3</sub>)- respecte al granulat sec (UNE-EN 1744-1).
- Sulfats solubles en àcid (UNE-EN 1744-1).
- Contingut d'Ió CL- (UNE-EN 1744-1).
- Assaig petrogràfic
- Reactivitat potencial amb els àlcalis del ciment (UNE 146-507 i UNE 146-508).
- Equivalent de sorra (UNE-EN 933-8).
- Absorció d'aigua (UNE-EN 1097-6).
- Assaig d'identificació per raigs X.
- Pèrdua de pes amb sulfat magnèsic (UNE-EN 1367-2)
- Assaig granulomètric (UNE-EN 933-2)
- Coeficient de friabilitat (UNE 83115)

Un cop s'hagi realitzat l'apilament, s'ha de realitzar una inspecció visual, i si es considera necessari, s'han de prendre mostres per realitzar els assaigs corresponents. S'ha de poder acceptar la sorra que no compleixi amb els requisits sempre i quan mitjançant rentat, cribatge o mescla, assoleixi les condicions exigides.

CRITERIS DE PRESA DE MOSTRES:

Els controls s'han de realitzar segons les instruccions de la DF i el CODI ESTRUCTURAL.

INTERPRETACIÓ DE RESULTATS I ACTUACIONS EN CAS D'INCOMPLIMENT:

No s'ha d'acceptar la sorra que no compleixi totes les especificacions indicades al plec de condicions. Si la granulometria no s'ajusta a la utilitzada per a l'establiment de les dosificacions aprovades, s'hauran de projectar i aprovar noves fórmules de treball.

No s'han d'utilitzar àrids fins els quals l'equivalent de sorra sigui inferior a:

- 70, en obres sotmeses a les classes X0 o XC
- 75, en la resta de casos

En cas que les sorres procedents del matxuqueig de roques calcàries o de roques dolomítiques que no compleixin l'especificació de l'equivalent de sorra, s'han de poder acceptar si l'assaig del blau de metilè (UNE-EN 933-9) compleix el següent:

- Per a obres amb classe general d'exposició classe X0 o XC:  $\leq 0,6\%$  en pes
- Resta de casos:  $\leq 0,3\%$  en pes

Si el valor del blau de metilè fos superior als valors anteriors, i es presentin dubtes de la presència d'argila en els fins, s'ha de poder realitzar un assaig de rajos X per a la seva detecció i identificació: s'ha de poder utilitzar l'àrid fi si les argiles són del tipus caolinita o illita, i si les propietats del formigó amb aquest àrid són les mateixes que les d'un que tingui els mateixos components però sense els fins.

S'han de poder utilitzar sorres rodades, o procedents de roques matxucades, o escòries siderúrgiques adequades, en la fabricació de formigó d'ús no estructural.

## B0 MATERIALS BÀSICS

### B03 GRANULATS

#### B031 SORRES

##### B03120 SORRES

#### 0.- ELEMENTOS QUE CONTEMPLA EL PLIEGO

##### B0312010PN.

#### 1.- DEFINICIÓ I CONDICIONS DELS ELEMENTS

Sorra procedent de roques calcàries, roques granítiques, marbres blancs i durs, o sorra procedent del reciclatge de residus de la construcció i demolició en una planta legalment autoritzada per al tractament d'aquest tipus de residu.

S'han considerat els tipus següents:

- Sorra de marbre blanc
- Sorra per a confecció de formigons, d'origen:
  - De pedra calcària
  - De pedra granítica
- Sorra per a confecció de morters
- Sorra per a reblert de rases amb canonades
- Sorres procedents de reciclatge de residus de la construcció i demolicions

CARACTERÍSTIQUES GENERALS:

El contractista ha de sotmetre a l'aprovació de la DF les pedreres o dipòsits d'on s'han d'obtenir els àrids, aportant tots els elements justificatius que cregués convenients o que li fossin requerits pel Director d'Obra, entre d'altres:

- Classificació geològica.
- Estudi de morfologia.
- Aplicacions anteriors.

La DF ha de poder refusar totes aquelles procedències que, al seu criteri, obligarien a un control massa freqüent dels materials que se n'extraguessin.

Els grànuls han de tenir forma arrodonida o polièdrica.

La composició granulomètrica ha de ser l'adequada al seu ús, o si no consta, la que estableixi explícitament la DF.

No ha de tenir margues o altres materials estranys.

Contingut de pirites o d'altres sulfurs oxidables: 0%

Contingut de matèria orgànica (UNE-EN 1744-1): Color més clar que el patró

Contingut de terrossos d'argila (UNE 7133): ≤ 1% en pes

Els àrids no han de ser reactius amb el ciment. No s'utilitzaran àrids procedents de roques toves, friables, poroses, etc., ni els que continguin nòduls de guix, compostos ferrosos, sulfurs oxidables, etc, en quantitats superiors a les contemplades al CODI ESTRUCTURAL.

Els àrids reciclats hauran de complir amb les especificacions de l'article 30 del CODI ESTRUCTURAL. A més, els que provenen de formigons estructurals sans, o de resistència elevada, han de ser adequats per a la fabricació de formigó reciclat estructural, complint una sèrie de requisits:

- Dimensió mínima permesa = 4 mm
- Terrossos d'argila per a un formigó amb menys del 20% d'àrid reciclat: ≤ 0,6%
- Terrossos d'argila per a un formigó amb 100% d'àrid reciclat: ≤ 0,25%
- Absorció d'aigua per a un formigó amb menys del 20% d'àrid reciclat: ≤ 7%
- Absorció d'aigua per a un formigó amb més del 20% d'àrid reciclat: ≤ 5%
- Coeficient de Los Angeles: ≤ 40
- Continguts màxims d'impureses:
  - Material ceràmic: ≤ 5% del pes
  - Partícules lleugeres: ≤ 1% del pes
  - Asfalt: ≤ 1% del pes
  - Altres: ≤ 1,0 % del pes

En els valors de les especificacions no citades, es mantenen els establerts en l'article 30 del CODI ESTRUCTURAL.

SORRA DE MARBRE BLANC:

Barreja amb granulats blancs diferents del marbre: 0%

SORRA PER A LA CONFECCIÓ DE FORMIGONS:

Es denomina sorra a la barreja de les diferents fraccions d'àrid fi que s'utilitzen per a la confecció del formigó

Designació: d/D - IL - N

d/D: Fracció granulomètrica, d tamany mínim i D tamany màxim

IL: Presentació, R rodat, T triturat (matxuqueig) i M barreja

N: Naturalesa de l'àrid (C, calcari; S, silici; G, granític; O, ofita; B, basalt; D, dolomític; Q, traquita; I, fonolita; V, varis; A, artificial i R, reciclat

Mida dels grànuls (Tamís 4 UNE-EN 933-2): ≤ 4 mm

Material retintut pel tamís 0,063 (UNE-EN 933-2) i que sura en un líquid de pes específic 20 kN/m<sup>3</sup> (UNE-EN 1744-1): ≤ 0,5% en pes

Compostos de sofre expressats en SO<sub>3</sub> i referits a granulat sec (UNE-EN 1744-1): ≤ 1% en pes

Reactivitat potencial amb els àlcalis del ciment (UNE 146507-2)

Sulfats solubles en àcid, expressats en SO<sub>3</sub> i referits al granulat sec (UNE-EN 1744-1): ≤ 0,8% en pes

Clorurs expressats en Cl<sup>-</sup> i referits al granulat sec (UNE-EN 1744-1):

- Formigó armat o en massa amb armadures de fissuració: ≤ 0,05% en pes
- Formigó pretesat: ≤ 0,03% en pes

Ió clor total aportat per components d'un formigó no pot superar:

- Pretensat: ≤ 0,2% pes de ciment
- Armat: ≤ 0,4% pes de ciment
- En massa amb armadura de fissuració: ≤ 0,4% pes de ciment

Estabilitat (UNE-EN 1367-2):

- Pèrdua de pes amb sulfat sòdic: ≤ 10%
- Pèrdua de pes amb sulfat magnèsic: ≤ 15%

Pèrdua de pes amb sulfat magnèsic (UNE-EN 1367-2) quan el formigó estigui sotmès a una classe d'exposició XF, i l'àrid fi tingui una absorció d'aigua >1%: ≤ 15%

Coeficient de friabilitat (UNE 83115)

- Per formigons d'alta resistència: < 40
- Formigons en massa o armats amb  $F_{ck} \leq 30$  N/mm<sup>2</sup>: < 50

Els àrids no han de presentar reactivitat potencial amb els àlcalis del formigó. Per a comprovar-ho, s'ha de realitzar en primer lloc un anàlisi petrogràfic, per a obtenir el tipus de reactivitat que, en el seu cas, puguin presentar. Si d'aquest estudi es dedueix la possibilitat de reactivitat àlcali sílice o àlcali silicat, s'ha de realitzar l'assaig descrit a l'UNE 146.508 EX. Si el tipus de reactivitat potencial és àlcali carbonat, s'ha de realitzar l'assaig descrit a l'UNE 146.507 EX Part 2.



La corba granulomètrica de l'àrid fi, ha d'estar compresa dins del fus següent:

Límits	Material retintut acumulat, en % en pes, en els tamisos						
	4 mm	2 mm	1 mm	0,5 mm	0,25 mm	0,125 mm	0,063 mm
Superior	0	4	16	40	70	77	(1)
Inferior	15	38	60	82	94	100	100

(1) Aquest valor varia en funció del tipus i origen de l'àrid.

SORRA DE PEDRA GRANÍTICA PER A LA CONFECCIÓ DE FORMIGONS:

Contingut màxim de fins que passen pel tamís 0,063 mm (UNE-EN 933-1):

- Granulat gruixut: - Qualsevol tipus:  $\leq 1,5\%$  en pes  
 - Granulat fi: - Granulat arrodonit:  $\leq 6\%$  en pes - Granulat de matxuqueig no calcari per a obres sotmeses a exposició XS, XD, XA, XF o XM:  $\leq 6\%$  en pes - Granulat de matxuqueig no calcari per a obres sotmeses a exposició X0 o XC i no sotmeses a cap classe d'exposició XA, XF o XM:  $\leq 10\%$  en pes

Equivalent de sorra (EAV) (UNE-EN 933-8):

- Per a obres sotmeses a exposició X0, XC:  $\geq 70$

- Resta de casos:  $\geq 75$

Absorció d'aigua (UNE-EN 1097-6):  $\leq 5\%$

SORRA DE PEDRA CALCÀRIA PER A LA CONFECCIÓ DE FORMIGONS:

Contingut màxim de fins que passen pel tamís 0,063 mm (UNE-EN 933-1):

- Granulat gruixut: - Qualsevol tipus:  $\leq 1,5\%$  en pes  
 - Granulat fi: - Granulat arrodonit:  $\leq 6\%$  en pes - Granulat de matxuqueig calcari per a obres sotmeses a exposició XS, XD, XA, XF o XM:  $\leq 10\%$  en pes - Granulat de matxuqueig calcari per a obres sotmeses a exposició X0 o XC i no sotmesa a cap classe d'exposició XA, XF o XM:  $\leq 16\%$  en pes.

Valor blau de metilè (UNE 83130):

- Per a obres sotmeses a exposició X0 o XC:  $\leq 0,6\%$  en pes

- Resta de casos:  $\leq 0,3\%$  en pes

SORRA PER A LA CONFECCIÓ DE MORTERS:

La composició granulomètrica ha de quedar dintre dels límits següents:

Tamís UNE 7-050 mm	Percentatge en pes que passa pel tamís	Condicions
5,00	A	A = 100
2,50	B	60 $\leq$ B $\leq$ 100
1,25	C	30 $\leq$ C $\leq$ 100
0,63	D	15 $\leq$ D $\leq$ 70
0,32	E	5 $\leq$ E $\leq$ 50
0,16	F	0 $\leq$ F $\leq$ 30
0,08	G	0 $\leq$ G $\leq$ 15
Altres condi- cions		C - D $\leq$ 50 D - E $\leq$ 50 C - E $\leq$ 70

Mida dels grànuls:  $\leq 1/3$  del gruix del junt

Contingut de matèries perjudicials:  $\leq 2\%$

GRANULATS PROCEDENTS DE RECICLATGE DE RESIDUS DE LA CONSTRUCCIÓ I DEMOLICIONS:

El material ha de procedir d'una planta autoritzada legalment per al tractament de residus de la construcció.

El material no ha de ser susceptible de cap mena de meteorització o d'alteració física o química sota les condicions més desfavorables que presumiblement es puguin donar al lloc d'utilització. No han de donar lloc, amb l'aigua, a dissolucions que puguin causar danys a estructures, capes de fers, o contaminar el sòl o corrents d'aigua.

S'ha considerat que l'ús serà el reblert de rases amb canonades.

Per a qualsevol utilització diferent d'aquesta, es requereix l'acceptació expressa de la direcció facultativa i la justificació mitjançant els assaigs que pertoquin que es compleixen les condicions requerides per a l'ús al que es pretén destinar.

2.- CONDICIONS DE SUBMINISTRAMENT I EMMAGATZEMATGE

Subministrament i emmagatzematge: De manera que no s'alterin les seves condicions.

Cada remesa de sorra s'ha de descarregar en una zona ja preparada de sòl sec.

Les sorres de tipus diferents s'han d'emmagatzemar per separat.

Els àrids s'han d'emmagatzemar de tal manera que quedin protegits contra la contaminació, i evitant la seva possible segregació, sobretot durant el seu transport. Es recomana emmagatzemar-los sota

cobert per evitar els canvis de temperatura del granulat, i en un terreny sec i net destinat a l'apilament dels àrids. Les sorres d'altres tipus s'han d'emmagatzemar per separat.

### 3.- UNITAT I CRITERI D'AMIDAMENT

Unitat d'amidament: la indicada a la descripció de l'element

Criteri d'amidament: quantitat necessària subministrada a l'obra

### 4.- NORMATIVA DE COMPLIMENT OBLIGATORI

SORRA PER A LA CONFECCIÓ DE FORMIGONS:

Real Decreto 470/2021, de 29 de junio, por el que se aprueba el Código Estructural.

SORRA PER A LA CONFECCIÓ DE MORTERS:

Real Decreto 470/2021, de 29 de junio, por el que se aprueba el Código Estructural.

UNE-EN 12620:2003 Áridos para hormigón.

Documento Básico de Seguridad estructural Fábrica DB-SE-F, parte II del CTE, aprobado por el Real Decreto 314/2006.

SORRES PER A ALTRES USOS:

No hi ha normativa de compliment obligatori.

### 5.- CONDICIONS DE CONTROL DE RECEPCIÓ

CONDICIONS DE MARCATGE I CONTROL DE LA DOCUMENTACIÓ:

L'entrega de granulat a l'obra ha d'anar acompanyada d'un full de subministrament proporcionat pel subministrador, en el que hi han de constar com a mínim les següents dades:

- Identificació del subministrador
- Número del certificat de marcatge CE o indicació d'autoconsum
- Número de sèrie de la fulla de subministrament
- Nom de la cantera
- Data del lliurament
- Nom del peticionari
- Designació de l'àrid segons l'article 30.2 del CODI ESTRUCTURAL
- Quantitat de granulat subministrat
- Identificació del lloc de subministrament

El fabricant ha de proporcionar la informació relativa a la granulometria i a les toleràncies de l'àrid subministrat.

El subministrador ha de posar a disposició de la DF en el cas que aquesta ho sol·liciti, la documentació següent, que acredita el marcatge CE, segons el sistema d'avaluació de conformitat aplicable, d'acord amb el que disposa l'apartat 7.2.1 del CTE: - Productes per a carreteres i altres treballs d'obres públiques i edificació de Funcio: Aplicacions que exigeixen requisits de seguretat molt estrictes\*. \* Requisits que han de ser definits per lleis, reglaments i normes administratives nacionals de cada estat membre, - Productes per a edificació, fabricació de productes de formigó prefabricat, carreteres i altres treballs d'obres públiques de Funcio: Aplicacions que exigeixen requisits de seguretat molt estrictes\*. \* Requisits que han de ser definits per lleis, reglaments i normes administratives nacionals de cada estat membre: - Sistema 2+: Declaració de

Prestacions - Productes per a edificació, fabricació de productes de formigó prefabricat, carreteres i altres treballs d'obres públiques de Funcio: Aplicacions que no exigeixen requisits de seguretat molt estrictes\*. \* Requisits que han de ser definits per lleis, reglaments i normes administratives nacionals de cada estat membre, - Productes per a carreteres i altres treballs d'obres públiques i edificació de Funcio: Aplicacions que no exigeixen requisits de seguretat molt estrictes\*. \* Requisits que han de ser definits per lleis, reglaments i normes administratives nacionals de cada estat membre: - Sistema 4: Declaració de Prestacions

El símbol de marcatge de conformitat CE s'ha d'estampar d'acord amb la Directiva 93/68CE i ha d'estar visible sobre el producte o sobre etiqueta, embalatge o documentació comercial i ha d'anar acompanyat de la següent informació:

- Número d'identificació de l'organisme de certificació
- Nom o marca d'identificació i direcció del fabricant
- Les dues últimes xifres de l'any d'impressió del marcatge
- Referència a la norma (UNE-EN 12620)
- Descripció del producte (nom genèric, material, ús previst)
- Designació del producte
- Informació de les característiques essencials aplicables

A la documentació del marcatge haurà d'indicar:

- Nom del laboratori que ha realitzat els assajos
- Data d'emissió del certificat
- Garantia de que el tractament estadístic és l'exigit en el marcatge
- Estudi de fins que justifiqui experimentalment el seu ús, en el cas que hi hagi àrids que no compleixen amb l'article 30.4.1 del CODI ESTRUCTURAL.

L'àrid reciclat ha d'incloure en la seva documentació:

- Naturalesa del material
- Planta productora de l'àrid i empresa transportista de la runa
- Presència d'impureses
- Detalls de la seva procedència
- Altre informació que resulti rellevant

OPERACIONS DE CONTROL:

Els àrids han de disposar del marcatge CE, de tal manera que la comprovació de la seva idoneïtat per al seu ús es farà mitjançant un control documental del marcatge per tal de determinar el compliment de les especificacions del projecte i de l'article 30 del CODI ESTRUCTURAL.

En el cas d'àrids d'autoconsum, el Constructor o el Subministrador ha d'aportar un certificat d'assaig, de com a màxim tres mesos d'antiguitat, realitzat en un laboratori de control dels contemplats en l'article 17.2.2.1 del CODI ESTRUCTURAL, que verifiqui el compliment de les especificacions de l'àrid subministrat respecte l'article 30 del CODI ESTRUCTURAL.

La DF ha de poder valorar el nivell de garantia del distintiu, i en cas de no disposar de suficient informació, ha de poder determinar l'execució de comprovacions mitjançant assaigs.

La DF, a més, ha de valorar si realitzar una inspecció a la planta de fabricació, a poder ser, abans del subministra de l'àrid, per comprovar la idoneïtat per a la seva fabricació. En cas necessari, la DF ha de poder realitzar els assaigs següents per a verificar la conformitat de les especificacions:

- Matèria orgànica (UNE-EN 1744-1).
- Terrossos d'argila (UNE 7133).
- Material retintut pel garbell 0.063 UNE (UNE EN 933-2) i que sura en un líquid de pes específic 2 (UNE EN 1744-1).
- Compostos de sofre (SO<sub>3</sub>) - respecte al granulat sec (UNE-EN 1744-1).
- Sulfats solubles en àcid (UNE-EN 1744-1).
- Contingut d'Ió CL- (UNE-EN 1744-1).
- Assaig petrogràfic
- Reactivitat potencial amb els àlcalis del ciment (UNE 146-507 i UNE 146-508).
- Equivalent de sorra (UNE-EN 933-8).
- Absorció d'aigua (UNE-EN 1097-6).
- Assaig d'identificació per raigs X.
- Pèrdua de pes amb sulfat magnèsic (UNE-EN 1367-2)
- Assaig granulomètric (UNE-EN 933-2)
- Coeficient de friabilitat (UNE 83115)

Un cop s'hagi realitzat l'apilament, s'ha de realitzar una inspecció visual, i si es considera necessari, s'han de prendre mostres per realitzar els assaigs corresponents.

S'ha de poder acceptar la sorra que no compleixi amb els requisits sempre i quan mitjançant rentat, cribatge o mescla, assoleixi les condicions exigides.

CRITERIS DE PRESA DE MOSTRES:

Els controls s'han de realitzar segons les instruccions de la DF i el CODI ESTRUCTURAL.

INTERPRETACIÓ DE RESULTATS I ACTUACIONS EN CAS D'INCOMPLIMENT:

No s'ha d'acceptar la sorra que no compleixi totes les especificacions indicades al plec de condicions. Si la granulometria no s'ajusta a la utilitzada per a l'establiment de les dosificacions aprovades, s'hauran de projectar i aprovar noves fórmules de treball.

No s'han d'utilitzar àrids fins els quals l'equivalent de sorra sigui inferior a:

- 70, en obres sotmeses a les classes X0 o XC
- 75, en la resta de casos

En cas que les sorres procedents del matxuqueig de roques calcàries o de roques dolomítiques que no compleixin l'especificació de l'equivalent de sorra, s'han de poder acceptar si l'assaig del blau de metilè (UNE-EN 933-9) compleix el següent:

- Per a obres amb classe general d'exposició classe X0 o XC:  $\leq 0,6\%$  en pes
- Resta de casos:  $\leq 0,3\%$  en pes

Si el valor del blau de metilè fos superior als valors anteriors, i es presentin dubtes de la presència d'argila en els fins, s'ha de poder realitzar un assaig de rajos X per a la seva detecció i identificació: s'ha de poder utilitzar l'àrid si les argiles són del tipus caolinita o illita, i si les propietats del formigó amb aquest àrid són les mateixes que les d'un que tingui els mateixos components però sense els fins.

S'han de poder utilitzar sorres rodades, o procedents de roques matxucades, o escòries siderúrgiques adequades, en la fabricació de formigó d'ús no estructural.

## B0 MATERIALS BÀSICS

### B03 GRANULATS

#### B033 GRAVES

#### 0.- ELEMENTOS QUE CONTEMPLA EL PLIEGO

## B0332Q10PN,B0332300.

### 1.- DEFINICIÓ I CONDICIONS DELS ELEMENTS

Granulats utilitzats per a algun dels usos següents:

- Confecció de formigons
- Confecció de barreges grava-ciment per a paviments
- Material per a drenatges
- Material per a paviments

El seu origen pot ser:

- Granulats naturals, procedents d'un jaciment natural
- Granulats naturals, obtinguts per matxucament de roques naturals
- Granulats procedents d'escòries siderúrgiques refredades per aire

Els granulats naturals poden ser:

- De pedra granítica
- De pedra calcària

#### CARACTERÍSTIQUES GENERALS:

El contractista ha de sotmetre a l'aprovació de la DF les pedreres o dipòsits d'on s'han d'obtenir els àrids, aportant tots els elements justificatius que cregués convenients o que li fossin requerits pel Director d'Obra, entre d'altres:

- Classificació geològica.
- Estudi de morfologia.
- Aplicacions anteriors.

La DF ha de poder refusar totes aquelles procedències que, al seu criteri, obligarien a un control massa freqüent dels materials que se n'extraguessin.

#### CARACTERÍSTIQUES GENERALS DELS GRANULATS RECICLATS

Els granulats procedents de reciclatge d'enderrocs no han de contenir en cap cas restes provinents de construccions amb patologies estructurals, com ara ciment aluminós, granulats amb sulfurs, sílice amorfa o corrosió de les armadures.

Els grànuls han de tenir forma arrodonida o polièdrica.

La composició granulomètrica ha de ser l'adequada al seu ús i ha de ser la que es defineix a la partida d'obra en què intervingui o, si no hi consta, la que estableixi explícitament la DF.

Han de ser nets, resistents i de granulometria uniforme.

No han de tenir pols, brutícia, argila, margues o d'altres matèries estranyes.

Diàmetre mínim: 98% retintut tamís 4 (UNE-EN 933-2)

Els àrids reciclats hauran de complir amb les especificacions de l'article 30 del CODI ESTRUCTURAL.

A més, els que provinquin de formigons estructurals sans, o de resistència elevada, han de ser adequats per a la fabricació de formigó reciclat estructural, complint una sèrie de requisits:

- Dimensió mínima permesa = 4 mm
- Terrossos d'argila per a un formigó amb menys del 20% d'àrid reciclat:  $\leq 0,6\%$
- Terrossos d'argila per a un formigó amb 100% d'àrid reciclat:  $\leq 0,25\%$
- Absorció d'aigua per a un formigó amb menys del 20% d'àrid reciclat:  $\leq 7\%$
- Absorció d'aigua per a un formigó amb més del 20% d'àrid reciclat:  $\leq 5\%$
- Coeficient de Los Angeles:  $\leq 40$
- Continguts màxims d'impureses:
  - Material ceràmic:  $\leq 5\%$  del pes
  - Partícules lleugeres:  $\leq 1\%$  del pes
  - Asfalt:  $\leq 1\%$  del pes
  - Altres:  $\leq 1,0\%$  del pes

En els valors de les especificacions no citades, es mantenen els establerts en l'article 30 del CODI ESTRUCTURAL.

#### GRANULATS PROCEDENTS D'ESCORIES SIDERÚRGIQUES

Contingut de silicats inestables: Nul

Contingut de compostos fèrrics: Nul

#### GRAVA PER A LA CONFECCIÓ DE FORMIGONS:

Es denomina grava a la barreja de les diferents fraccions de granulat gruixut que s'utilitzen per a la confecció del formigó

Designació: d/D - IL - N

d/D: Fracció granulomètrica, d tamany mínim i D tamany màxim

IL: Presentació, R rodat, T triturat (matxuqueig) i M barreja

N: Naturalesa de l'àrid (C, calcari; S, silici; G, granític; O, ofita; B, basalt; D, dolomític; Q, traquita; I, fonolita; V, varis; A, artificial i R, reciclat

La grandària màxima D d'un granulat gruixut (grava) utilitzat per la confecció de formigó serà menor que les següents dimensions:

- 0,8 de la distància lliure horitzontal entre beines o armadures que formin grup, o entre un parament de la peça i una beina o armadura que formi un angle  $>45^\circ$  (amb la direcció de formigonat)
- 1,25 de la distància entre un parament de la peça i una beina o armadura que formi un angle  $\leq 45^\circ$  (amb la direcció de formigonat)
- 0,25 de la dimensió mínima de la peça que es formigona amb les excepcions següents:
  - Lloses superiors de sostres, amb TMA  $< 0,4$  del gruix mínim
  - Peces d'execució molt curosa i elements en els que l'efecte de la paret de l'encofrat sigui reduït (sostres encofrats a una sola cara), amb TMA  $< 0,33$  del gruix mínim

Quan el formigó passi entre vàries armadures, l'àrid gruixut serà el mínim valor entre el primer punt i el segon del paràgraf anterior.

Tot el granulat ha de ser d'una mida inferior al doble del límit més petit aplicable a cada cas.

Contingut de matèria orgànica (UNE-EN 1744-1): Color més clar que el patró

Fins que passen pel tamís 0,063 (UNE-EN 933-2):

- Per a grava calcàries i granítiques:  $\leq 1,5\%$  en pes
- Granulats, reciclats de formigó o prioritariament naturals:  $< 3\%$
- Per a granulats reciclats mixtos:  $< 5\%$

L'índex de llenques per a un granulat gruixut segons UNE-EN 933-3:  $\leq 35\%$

Material retingut pel tamís 0,063 (UNE-EN 933-2) i que sura en un líquid de pes específic 20 kN/m<sup>3</sup> (UNE-EN 1744-1):

- Granulats naturals  $\leq 1\%$  en pes
- Compostos de sofre expressats en SO<sub>3</sub> i referits a granulat sec (UNE-EN 1744-1):
- Granulats naturals:  $\leq 1\%$  en pes
- Granulats d'escòries siderúrgiques:  $\leq 2\%$  en pes
- Granulats reciclats mixtos:  $\leq 1\%$  en pes
- Granulats amb sulfurs de ferro oxidables en forma de pirrotina:  $\leq 0,1\%$  en pes
- Altres granulats:  $\leq 0,4\%$  en pes

Sulfats solubles en àcids, expressats en SO<sub>3</sub> i referits a granulat sec (UNE-EN 1744-1):

- Granulats naturals:  $\leq 0,8\%$  en pes
- Granulats d'escòries siderúrgiques:  $\leq 1\%$  en pes
- Clorurs expressats en Cl<sup>-</sup> i referits a granulat sec (UNE-EN 1744-1):
- Formigó armat o en massa amb armadura de fissuració:  $\leq 0,05\%$  en massa
- Formigó pretesat:  $\leq 0,03\%$  en massa

Ió clor total aportat per components d'un formigó no pot superar:

- Pretensat:  $\leq 0,2\%$  pes de ciment
- Armat:  $\leq 0,4\%$  pes de ciment
- En massa amb armadura de fissuració:  $\leq 0,4\%$  pes de ciment

Contingut de pirites o d'altres sulfurs: 0%

Contingut d'ió Cl<sup>-</sup>:

- Granulats reciclats mixtos:  $< 0,06\%$

El contingut de matèria orgànica que sura en un líquid de pes específic 2 segons la UNE-EN 1744-1(Apart.) 14.2 serà  $\leq 1\%$  per a granulats gruixuts.

Contingut de materials no petris (roba, fusta, paper...):

- Granulats reciclats provinents de formigó o mixtos:  $< 0,5\%$
- Altres granulats: Nul

Contingut de restes d'asfalt:

- Granulat reciclat mixt o provinent de formigó:  $< 0,5\%$
- Altres granulats: Nul

Reactivitat:

- Àlcali-silici o àlcali-silicat (Mètode químic UNE 146-507-1 EX o Mètode accelerat UNE 146-508 EX): Nul·la
- Àlcali-carbonat (Mètode químic UNE 146-507-2): Nul·la

Estabilitat (UNE-EN 1367-2):

- Pèrdua de pes amb sulfat magnèsic:  $\leq 18\%$

Absorció d'aigua:

- Granulats gruixuts naturals (UNE-EN 1097-6):  $< 5\%$
- Granulats reciclats provinents de formigó:  $< 10\%$
- Granulats reciclats mixtos:  $< 18\%$
- Granulats reciclats prioritariament naturals:  $< 5\%$

Pèrdua de pes amb cinc cicle de sulfat de magnesi segons UNE-EN 1367-2:

- Granulats gruixuts naturals:  $\leq 18\%$

Els àrids no han de presentar reactivitat potencial amb els àlcalis del formigó. Per a comprovar-ho, s'ha de realitzar en primer lloc un anàlisi petrogràfic, per a obtenir el tipus de reactivitat que, en el seu cas, puguin presentar. Si d'aquest estudi es dedueix la possibilitat de reactivitat àlcali sílice o àlcali silicat, s'ha de realitzar l'assaig descrit a l'UNE 146.508 EX. Si el tipus de reactivitat potencial és àlcali carbonat, s'ha de realitzar l'assaig descrit a l'UNE 146.507 EX Part 2.

Els àrids no han de ser reactius amb el ciment. No s'utilitzaran àrids procedents de roques toves, friables, poroses, etc., ni els que continguin nòduls de guix, compostos ferrosos, sulfurs oxidables, etc, en quantitats superiors a les contemplades al CODI ESTRUCTURAL.

GRAVA PER A DRENATGES:

El granulat ha de ser procedent d'un jaciment natural, del matxuqueig de roques naturals, o del reciclatge d'enderrocs. No ha de presentar restes d'argila, margues o altres materials estranys. La mida màxima dels grànuls ha de ser de 76 mm (tamís 80 UNE) i el garbellat ponderal acumulat pel tamís 0,08 UNE ha de ser  $\leq 5\%$ . La composició granulomètrica ha de ser fixada explícitament per la DF segons les característiques del terreny per drenar i del sistema de drenatge.

Plasticitat: No plàstic

Coefficient de desgast (assaig "Los Angeles" UNE-EN 1097-2):  $\leq 40$

Equivalent de sorra (UNE-EN 933-8): > 30

Condicions generals de filtratge:

- F15/d85: < 5
- F15/d15: < 5
- F50/d50: < 5

(F<sub>x</sub> = grandària superior de la fracció x% en pes del material filtrant, d<sub>x</sub> = grandària superior de la proporció x% del terreny a drenar)

A més, el coeficient d'uniformitat del filtre ha de ser:

- F60/F10: < 20

Condicions de la granulometria en funció del sistema previst d'evacuació de l'aigua:

- Per a tubs perforats: F85/Diàmetre de l'orifici: > 1
- Per a tubs amb juntes obertes: F85/ Obertura de la junta: > 1,2
- Per a tubs de formigó porós: F85/d15 de l'àrid del tub: > 0,2
- Si es drena per metxinals: F85/ diàmetre del metxinal: > 1

Quan no sigui possible trobar un material granular d'aquestes condicions es faran filtres granulars compostos de vàries capes. La més gruixuda es col·locarà al costat del sistema d'evacuació. Aquesta complirà les condicions de filtre respecte a la següent i així successivament fins arribar al replè o al terreny natural. Es podrà recórrer a l'ús de filtres geotèxtils.

Quan el terreny natural estigui constituït per materials amb graves i boles a efectes del compliment de les condicions anteriors, s'atendrà únicament a la corba granulomètrica de la fracció del mateix inferior a 25 mm.

Si el terreny no és cohesiu i està compost per sorra fina i llims, el material drenant haurà de complir, a més de les condicions generals de filtre, la condició: F15 > 1 mm.

Si el terreny natural és cohesiu, compacte i homogeni, sense restes de sorra o llims, les condicions de filtre 1 i 2 s'han de substituir per: 0,1 mm > F15 > 0,4 mm

En els drens cecs, el material de la zona permeable central haurà de complir les següents condicions:

- Mida màxima de l'àrid: Entre 20 mm i 80 mm
- Coeficient d'uniformitat: F60/F10 < 4

Si s'utilitza granulats reciclats s'ha de comprovar que l'inflament (assaig CBR (NLT-111)) sigui inferior al 2% (UNE 103502).

## 2.- CONDICIONS DE SUBMINISTRAMENT I EMMAGATZEMATGE

CONDICIONS GENERALS:

Subministrament i emmagatzematge: De manera que no s'alterin les seves condicions.

Cada remesa de grava s'ha de descarregar en una zona ja preparada de sòl sec

Les graves de tipus diferents s'han d'emmagatzemar per separat

Els àrids s'emmagatzemaran de tal manera que quedin protegits contra la contaminació, i evitant la seva possible segregació, sobretot durant el seu transport. Es recomana emmagatzemar-los sota cobert per evitar els canvis de temperatura del granulat.

## 3.- UNITAT I CRITERI D'AMIDAMENT

Unitat d'amidament: la indicada a la descripció de l'element

Criteri d'amidament: quantitat necessària subministrada a l'obra

## 4.- NORMATIVA DE COMPLIMENT OBLIGATORI

GRAVA PER A LA CONFECCIÓ DE FORMIGONS:

Real Decreto 470/2021, de 29 de junio, por el que se aprueba el Código Estructural.

UNE-EN 12620:2003 Áridos para hormigón.

GRAVA PER A PAVIMENTS:

\* Orden de 6 de febrero de 1976 por la que se aprueba el Pliego de Prescripciones Técnicas Generales para Obras de Carreteras y Puentes (PG-3).

GRAVA PER A DRENATGES:

Orden FOM/298/2016, de 15 de febrero, por la que se aprueba la norma 5.2-IC drenaje superficial de la Instrucción de Carreteras.

## 5.- CONDICIONS DE CONTROL DE RECEPCIÓ

CONDICIONS DE MARCATGE I CONTROL DE LA DOCUMENTACIÓ:

L'entrega de granulat a l'obra ha d'anar acompanyada d'un full de subministrament proporcionat pel subministrador, en el que hi han de constar com a mínim les següents dades:

- Identificació del subministrador
- Número del certificat de marcatge CE o indicació d'autoconsum
- Número de sèrie de la fulla de subministrament
- Data del lliurament
- Nom del peticionari
- Designació de l'àrid segons l'article 30.2 del CODI ESTRUCTURAL
- Quantitat de granulat subministrat
- Identificació del lloc de subministrament

El fabricant ha de proporcionar la informació relativa a la granulometria i a les toleràncies de l'àrid subministrat.

El subministrador ha de posar a disposició de la DF en el cas que aquesta ho sol·liciti, la documentació següent, que acredita el marcatge CE, segons el sistema d'avaluació de conformitat aplicable, d'acord amb el que disposa l'apartat 7.2.1 del CTE: - Productes per a carreteres i altres treballs d'obres públiques i edificació de Funcio: Aplicacions que exigeixen requisits de seguretat

molt estrictes\*. \* Requisits que han de ser definits per lleis, reglaments i normes administratives nacionals de cada estat membre, - Productes per a edificació, fabricació de productes de formigó prefabricat, carreteres i altres treballs d'obres públiques de Funcio: Aplicacions que exigeixen requisits de seguretat molt estrictes\*. \* Requisits que han de ser definits per lleis, reglaments i normes administratives nacionals de cada estat membre: - Sistema 2+: Declaració de

Prestacions - Productes per a edificació, fabricació de productes de formigó prefabricat, carreteres i altres treballs d'obres públiques de Funcio: Aplicacions que no exigeixen requisits de seguretat molt estrictes\*. \* Requisits que han de ser definits per lleis, reglaments i normes administratives nacionals de cada estat membre, - Productes per a carreteres i altres treballs d'obres públiques i edificació de Funcio: Aplicacions que no exigeixen requisits de seguretat molt estrictes\*. \* Requisits que han de ser definits per lleis, reglaments i normes administratives nacionals de cada estat membre: - Sistema 4: Declaració de Prestacions

El símbol de marcatge de conformitat CE s'ha d'estampar d'acord amb la Directiva 93/68CE i ha d'estar visible sobre el producte o sobre etiqueta, embalatge o documentació comercial i ha d'anar acompanyat de la següent informació:

- Número d'identificació de l'organisme de certificació
- Nom o marca d'identificació i direcció del fabricant
- Les dues últimes xifres de l'any d'impressió del marcatge
- Referència a la norma (UNE-EN 12620)
- Descripció del producte (nom genèric, material, ús previst)
- Designació del producte
- Informació de les característiques essencials aplicables

A la documentació del marcatge haurà d'indicar:

- Nom del laboratori que ha realitzat els assajos
- Data d'emissió del certificat
- Garantia de que el tractament estadístic és l'exigit en el marcatge
- Estudi de fins que justifiqui experimentalment el seu ús, en el cas que hi hagi àrids que no compleixen amb l'article 30.4.1 del CODI ESTRUCTURAL.

#### OPERACIONS DE CONTROL:

Els àrids han de disposar del marcatge CE, de tal manera que la comprovació de la seva idoneïtat per al seu ús es farà mitjançant un control documental del marcatge per tal de determinar el compliment de les especificacions del projecte i de l'article 30 del CODI ESTRUCTURAL.

En el cas d'àrids d'autoconsum, el Constructor o el Subministrador ha d'aportar un certificat d'assaig, de com a màxim tres mesos d'antiguitat, realitzat en un laboratori de control dels contemplats en l'article 17.2.2.1 del CODI ESTRUCTURAL, que verifiqui el compliment de les especificacions de l'àrid subministrat respecte l'article 30 del CODI ESTRUCTURAL.

La DF ha de poder valorar el nivell de garantia del distintiu, i en cas de no disposar de suficient informació, ha de poder determinar l'execució de comprovacions mitjançant assaigs.

La DF, a més, ha de valorar si realitzar una inspecció a la planta de fabricació, a poder ser, abans del subministra de l'àrid, per comprovar la idoneïtat per a la seva fabricació. En cas necessari, la DF ha de poder realitzar els assaigs següents per a verificar la conformitat de les especificacions:

- Índex de llenques (UNE-EN 933-3).
- Terrossos d'argila (UNE 7133)
- Partícules toves (UNE 7134)
- Coeficient de forma (UNE EN 933-4)
- Material retintut pel garbell 0.063 UNE (UNE EN 933-2) i que sura en un líquid de pes específic 2 (UNE EN 1744-1).
- Compostos de sofre (SO<sub>3</sub>) - respecte al granulat sec (UNE-EN 1744-1).
- Contingut en ió clor Cl<sup>-</sup> (UNE-EN 1744-1)
- Assaig petrogràfic
- Reactivitat potencial amb els àlcalis del ciment (UNE 146-507 i UNE 146-508).
- Estabilitat, resistència a l'atac del sulfat magnèsic (UNE-EN 1367-2).
- Absorció d'aigua (UNE-EN 1097-6).
- Resistència al desgast Los Angeles (UNE-EN 1097-2).
- Assaig d'identificació per raigs X.
- Assaig granulomètric (UNE-EN 933-2)

#### OPERACIONS DE CONTROL EN GRAVA PER A DRENATGES:

Les tasques de control a realitzar són les següents:

- Inspecció visual del material i recepció del certificat de procedència i qualitat corresponent.
- Abans de començar el reblert, quan hagi canvi de procedència del material, o cada 2000 m<sup>3</sup> durant la seva execució, es realitzaran els següents assaigs d'identificació del material:
  - Assaig granulomètric del material filtrant (UNE EN 933-1)
  - Assaig granulomètric del material adjacent (UNE 103101)
  - Desgast de "Los Angeles" (UNE EN 1097-2)

S'ha de demanar un certificat de procedència del material, que en el cas d'àrids naturals ha de contenir:

- Classificació geològica
- Estudi de morfologia
- Aplicacions anteriors

- Assaigs d'identificació del material

CRITERIS DE PRESA DE MOSTRES:

Els controls s'han de realitzar segons les instruccions de la DF i el CODI ESTRUCTURAL.

CRITERIS DE PRESA DE MOSTRES EN GRAVA PER A DRENATGES:

S'han de seguir les instruccions de la DF i els criteris de les normes de procediment indicades en cada assaig.

INTERPRETACIÓ DE RESULTATS I ACTUACIONS EN CAS D'INCOMPLIMENT:

No s'acceptarà la grava que no compleixi totes les especificacions indicades al plec. Si la granulometria no s'ajusta a la utilitzada per a l'establiment de les dosificacions aprovades, s'hauran de projectar i aprovar noves fórmules de treball.

INTERPRETACIÓ DE RESULTATS I ACTUACIÓ EN CAS D'INCOMPLIMENT EN GRAVA PER A DRENATGES:

Els resultats dels assaigs d'identificació han de complir estrictament les especificacions indicades, en cas contrari, no s'ha d'autoritzar l'ús del material corresponent en l'execució del reblert.

---

## **B0 MATERIALS Bàsics**

### **B03 GRANULATS**

#### **B033 GRAVES**

##### **B0332Q GRAVES**

#### **0.- ELEMENTOS QUE CONTEMPLA EL PLIEGO**

##### **B0332Q10PN.**

#### **1.- DEFINICIÓ I CONDICIONS DELS ELEMENTS**

Granulats utilitzats per a algun dels usos següents:

- Confecció de formigons
- Confecció de barreges grava-ciment per a paviments
- Material per a drenatges
- Material per a paviments

El seu origen pot ser:

- Granulats naturals, procedents d'un jaciment natural
- Granulats naturals, obtinguts per matxucament de roques naturals
- Granulats procedents d'escòries siderúrgiques refredades per aire

Els granulats naturals poden ser:

- De pedra granítica
- De pedra calcària

CARACTERÍSTIQUES GENERALS:

El contractista ha de sotmetre a l'aprovació de la DF les pedreres o dipòsits d'on s'han d'obtenir els àrids, aportant tots els elements justificatius que cregués convenients o que li fossin requerits pel Director d'Obra, entre d'altres:

- Classificació geològica.
- Estudi de morfologia.
- Aplicacions anteriors.

La DF ha de poder refusar totes aquelles procedències que, al seu criteri, obligarien a un control massa freqüent dels materials que se n'extraguessin.

CARACTERÍSTIQUES GENERALS DELS GRANULATS RECICLATS

Els granulats procedents de reciclatge d'enderrocs no han de contenir en cap cas restes provinents de construccions amb patologies estructurals, com ara ciment aluminós, granulats amb sulfurs, sílice amorfa o corrosió de les armadures.

Els grànuls han de tenir forma arrodonida o polièdrica.

La composició granulomètrica ha de ser l'adequada al seu ús i ha de ser la que es defineix a la partida d'obra en què intervingui o, si no hi consta, la que estableixi explícitament la DF.

Han de ser nets, resistents i de granulometria uniforme.

No han de tenir pols, brutícia, argila, margues o d'altres matèries estranyes.

Diàmetre mínim: 98% retintut tamís 4 (UNE-EN 933-2)

Els àrids reciclats hauran de complir amb les especificacions de l'article 30 del CODI ESTRUCTURAL.

A més, els que provenguin de formigons estructurals sans, o de resistència elevada, han de ser



adequats per a la fabricació de formigó reciclat estructural, complint una sèrie de requisits:

- Dimensió mínima permesa = 4 mm
- Terrossos d'argila per a un formigó amb menys del 20% d'àrid reciclat:  $\leq 0,6\%$
- Terrossos d'argila per a un formigó amb 100% d'àrid reciclat:  $\leq 0,25\%$
- Absorció d'aigua per a un formigó amb menys del 20% d'àrid reciclat:  $\leq 7\%$
- Absorció d'aigua per a un formigó amb més del 20% d'àrid reciclat:  $\leq 5\%$
- Coeficient de Los Angeles:  $\leq 40$
- Continguts màxims d'impureses:
  - Material ceràmic:  $\leq 5\%$  del pes
  - Partícules lleugeres:  $\leq 1\%$  del pes
  - Asfalt:  $\leq 1\%$  del pes
  - Altres:  $\leq 1,0\%$  del pes

En els valors de les especificacions no citades, es mantenen els establerts en l'article 30 del CODI ESTRUCTURAL.

#### GRANULATS PROCEDENTS D'ESCORIES SIDERÚRGIQUES

Contingut de silicats inestables: Nul

Contingut de compostos fèrrics: Nul

#### GRAVA PER A LA CONFECCIÓ DE FORMIGONS:

Es denomina grava a la barreja de les diferents fraccions de granulat gruixut que s'utilitzen per a la confecció del formigó

Designació: d/D - IL - N

d/D: Fracció granulomètrica, d tamany mínim i D tamany màxim

IL: Presentació, R rodut, T triturat (matxuqueig) i M barreja

N: Naturalesa de l'àrid (C, calcari; S, silici; G, granític; O, ofita; B, basalt; D, dolomític; Q, traquita; I, fonolita; V, varis; A, artificial i R, reciclat

La grandària màxima D d'un granulat gruixut (grava) utilitzat per la confecció de formigó serà menor que les següents dimensions:

- 0,8 de la distància lliure horitzontal entre beines o armadures que formin grup, o entre un parament de la peça i una beina o armadura que formi un angle  $>45^\circ$  (amb la direcció de formigonat)
- 1,25 de la distància entre un parament de la peça i una beina o armadura que formi un angle  $\leq 45^\circ$  (amb la direcció de formigonat)
- 0,25 de la dimensió mínima de la peça que es formigona amb les excepcions següents:
  - Lloses superiors de sostres, amb TMA  $< 0,4$  del gruix mínim
  - Peces d'execució molt curosa i elements en els que l'efecte de la paret de l'encofrat sigui reduït (sostres encofrats a una sola cara), amb TMA  $< 0,33$  del gruix mínim

Quan el formigó passi entre vàries armadures, l'àrid gruixut serà el mínim valor entre el primer punt i el segon del paràgraf anterior.

Tot el granulat ha de ser d'una mida inferior al doble del límit més petit aplicable a cada cas.

Contingut de matèria orgànica (UNE-EN 1744-1): Color més clar que el patró

Fins que passen pel tamís 0,063 (UNE-EN 933-2):

- Per a graves calcàries i granítiques:  $\leq 1,5\%$  en pes
- Granulats, reciclats de formigó o prioritariament naturals:  $< 3\%$
- Per a granulats reciclats mixtos:  $< 5\%$

L'índex de llenques per a un granulat gruixut segons UNE-EN 933-3:  $\leq 35\%$

Material retintut pel tamís 0,063 (UNE-EN 933-2) i que sura en un líquid de pes específic 20 kN/m<sup>3</sup> (UNE-EN 1744-1):

- Granulats naturals  $\leq 1\%$  en pes

Compostos de sofre expressats en SO<sub>3</sub> i referits a granulat sec (UNE-EN 1744-1):

- Granulats naturals:  $\leq 1\%$  en pes
- Granulats d'escòries siderúrgiques:  $\leq 2\%$  en pes
- Granulats reciclats mixtos:  $\leq 1\%$  en pes
- Granulats amb sulfurs de ferro oxidables en forma de pirrotina:  $\leq 0,1\%$  en pes
- Altres granulats:  $\leq 0,4\%$  en pes

Sulfats solubles en àcids, expressats en SO<sub>3</sub> i referits a granulat sec (UNE-EN 1744-1):

- Granulats naturals:  $\leq 0,8\%$  en pes
- Granulats d'escòries siderúrgiques:  $\leq 1\%$  en pes

Clorurs expressats en Cl<sup>-</sup> i referits a granulat sec (UNE-EN 1744-1):

- Formigó armat o en massa amb armadura de fissuració:  $\leq 0,05\%$  en massa
- Formigó pretesat:  $\leq 0,03\%$  en massa

Ió clor total aportat per components d'un formigó no pot superar:

- Pretensat:  $\leq 0,2\%$  pes de ciment
- Armat:  $\leq 0,4\%$  pes de ciment
- En massa amb armadura de fissuració:  $\leq 0,4\%$  pes de ciment

Contingut de pirites o d'altres sulfurs: 0%

Contingut d'ió Cl<sup>-</sup>:

- Granulats reciclats mixtos:  $< 0,06\%$

El contingut de matèria orgànica que sura en un líquid de pes específic 2 segons la UNE-EN 1744-1 (Apart.) 14.2 serà  $\leq 1\%$  per a granulats gruixuts.

Contingut de materials no petris (roba, fusta, paper...):

- Granulats reciclats provinents de formigó o mixtos:  $< 0,5\%$
- Altres granulats: Nul

Contingut de restes d'asfalt:

- Granulat reciclat mixt o provinent de formigó: < 0,5%
- Altres granulats: Nul

Reactivitat:

- Àlcali-silici o àlcali-silicat (Mètode químic UNE 146-507-1 EX o Mètode accelerat UNE 146-508 EX): Nul·la

- Àlcali-carbonat (Mètode químic UNE 146-507-2): Nul·la

Estabilitat (UNE-EN 1367-2):

- Pèrdua de pes amb sulfat magnèsic: <= 18%

Absorció d'aigua:

- Granulats gruixuts naturals (UNE-EN 1097-6): < 5%
- Granulats reciclats provinents de formigó: < 10%
- Granulats reciclats mixtos: < 18%
- Granulats reciclats prioritariament naturals: < 5%

Pèrdua de pes amb cinc cicle de sulfat de magnesi segons UNE-EN 1367-2:

- Granulats gruixuts naturals: <= 18%

Els àrids no han de presentar reactivitat potencial amb els àlcalis del formigó. Per a comprovar-ho, s'ha de realitzar en primer lloc un anàlisi petrogràfic, per a obtenir el tipus de reactivitat que, en el seu cas, puguin presentar. Si d'aquest estudi es dedueix la possibilitat de reactivitat àlcali sílice o àlcali silicat, s'ha de realitzar l'assaig descrit a l'UNE 146.508 EX. Si el tipus de reactivitat potencial és àlcali carbonat, s'ha de realitzar l'assaig descrit a l'UNE 146.507 EX Part 2.

Els àrids no han de ser reactius amb el ciment. No s'utilitzaran àrids procedents de roques toves, friables, poroses, etc., ni els que continguin nòduls de guix, compostos ferrosos, sulfurs oxidables, etc, en quantitats superiors a les contemplades al CODI ESTRUCTURAL.

GRAVA PER A DRENATGES:

El granulat ha de ser procedent d'un jaciment natural, del matxuqueig de roques naturals, o del reciclatge d'enderrocs. No ha de presentar restes d'argila, margues o altres materials estranys. La mida màxima dels grànuls ha de ser de 76 mm (tamis 80 UNE) i el garbellat ponderal acumulat pel tamis 0,08 UNE ha de ser <= 5%. La composició granulomètrica ha de ser fixada explícitament per la DF segons les característiques del terreny per drenar i del sistema de drenatge.

Plasticitat: No plàstic

Coefficient de desgast (assaig "Los Angeles" UNE-EN 1097-2): <= 40

Equivalent de sorra (UNE-EN 933-8): > 30

Condicions generals de filtratge:

- F15/d85: < 5
- F15/d15: < 5
- F50/d50: < 5

(Fx = grandària superior de la fracció x% en pes del material filtrant, dx = grandària superior de la proporció x% del terreny a drenar)

A més, el coeficient d'uniformitat del filtre ha de ser:

- F60/F10: <20

Condicions de la granulometria en funció del sistema previst d'evacuació de l'aigua:

- Per a tubs perforats: F85/Diàmetre de l'orifici: > 1
- Per a tubs amb juntes obertes: F85/ Obertura de la junta: > 1,2
- Per a tubs de formigó porós: F85/d15 de l'àrid del tub: > 0,2
- Si es drena per metxinals: F85/ diàmetre del metxinal: > 1

Quan no sigui possible trobar un material granular d'aquestes condicions es faran filtres granulars compostos de vàries capes. La més gruixuda es col·locarà al costat del sistema d'evacuació. Aquesta complirà les condicions de filtre respecte a la següent i així successivament fins arribar al replè o al terreny natural. Es podrà recórrer a l'ús de filtres geotèxtils.

Quan el terreny natural estigui constituït per materials amb graves i boles a efectes del compliment de les condicions anteriors, s'atendrà únicament a la corba granulomètrica de la fracció del mateix inferior a 25 mm.

Si el terreny no és cohesiu i està compost per sorra fina i llims, el material drenant haurà de complir, a més de les condicions generals de filtre, la condició: F15 > 1 mm.

Si el terreny natural és cohesiu, compacte i homogeni, sense restes de sorra o llims, les condicions de filtre 1 i 2 s'han de substituir per: 0,1 mm > F15 > 0,4 mm

En els dreus cecs, el material de la zona permeable central haurà de complir les següents condicions:

- Mida màxima de l'àrid: Entre 20 mm i 80 mm
- Coeficient d'uniformitat: F60/F10 < 4

Si s'utilitza granulats reciclats s'ha de comprovar que l'inflament (assaig CBR (NLT-111)) sigui inferior al 2% (UNE 103502).

## 2.- CONDICIONS DE SUBMINISTRAMENT I EMMAGATZEMATGE

CONDICIONS GENERALS:

Subministrament i emmagatzematge: De manera que no s'alterin les seves condicions.

Cada remesa de grava s'ha de descarregar en una zona ja preparada de sòl sec

Les graves de tipus diferents s'han d'emmagatzemar per separat

Els àrids s'emmagatzemaran de tal manera que quedin protegits contra la contaminació, i evitant la seva possible segregació, sobretot durant el seu transport. Es recomana emmagatzemar-los sota

cobert per evitar els canvis de temperatura del granulat.

### 3.- UNITAT I CRITERI D'AMIDAMENT

Unitat d'amidament: la indicada a la descripció de l'element

Criteri d'amidament: quantitat necessària subministrada a l'obra

### 4.- NORMATIVA DE COMPLIMENT OBLIGATORI

GRAVA PER A LA CONFECCIÓ DE FORMIGONS:

Real Decreto 470/2021, de 29 de junio, por el que se aprueba el Código Estructural.

UNE-EN 12620:2003 Áridos para hormigón.

GRAVA PER A PAVIMENTS:

\* Orden de 6 de febrero de 1976 por la que se aprueba el Pliego de Prescripciones Técnicas Generales para Obras de Carreteras y Puentes (PG-3).

GRAVA PER A DRENATGES:

Orden FOM/298/2016, de 15 de febrero, por la que se aprueba la norma 5.2-IC drenaje superficial de la Instrucción de Carreteras.

### 5.- CONDICIONS DE CONTROL DE RECEPCIÓ

CONDICIONS DE MARCATGE I CONTROL DE LA DOCUMENTACIÓ:

L'entrega de granulat a l'obra ha d'anar acompanyada d'un full de subministrament proporcionat pel subministrador, en el que hi han de constar com a mínim les següents dades:

- Identificació del subministrador
- Número del certificat de marcatge CE o indicació d'autoconsum
- Número de sèrie de la fulla de subministrament
- Data del lliurament
- Nom del peticionari
- Designació de l'àrid segons l'article 30.2 del CODI ESTRUCTURAL
- Quantitat de granulat subministrat
- Identificació del lloc de subministrament

El fabricant ha de proporcionar la informació relativa a la granulometria i a les toleràncies de l'àrid subministrat.

El subministrador ha de posar a disposició de la DF en el cas que aquesta ho sol·liciti, la documentació següent, que acredita el marcatge CE, segons el sistema d'avaluació de conformitat aplicable, d'acord amb el que disposa l'apartat 7.2.1 del CTE: - Productes per a carreteres i altres treballs d'obres públiques i edificació de Funcio: Aplicacions que exigeixen requisits de seguretat molt estrictes\*. \* Requisits que han de ser definits per lleis, reglaments i normes administratives nacionals de cada estat membre, - Productes per a edificació, fabricació de productes de formigó prefabricat, carreteres i altres treballs d'obres públiques de Funcio: Aplicacions que exigeixen requisits de seguretat molt estrictes\*. \* Requisits que han de ser definits per lleis, reglaments i normes administratives nacionals de cada estat membre: - Sistema 2+: Declaració de Prestacions - Productes per a edificació, fabricació de productes de formigó prefabricat, carreteres i altres treballs d'obres públiques de Funcio: Aplicacions que no exigeixen requisits de seguretat molt estrictes\*. \* Requisits que han de ser definits per lleis, reglaments i normes administratives nacionals de cada estat membre, - Productes per a carreteres i altres treballs d'obres públiques i edificació de Funcio: Aplicacions que no exigeixen requisits de seguretat molt estrictes\*. \* Requisits que han de ser definits per lleis, reglaments i normes administratives nacionals de cada estat membre: - Sistema 4: Declaració de Prestacions

El símbol de marcatge de conformitat CE s'ha d'estampar d'acord amb la Directiva 93/68CE i ha d'estar visible sobre el producte o sobre etiqueta, embalatge o documentació comercial i ha d'anar acompanyat de la següent informació:

- Número d'identificació de l'organisme de certificació
- Nom o marca d'identificació i direcció del fabricant
- Les dues últimes xifres de l'any d'impressió del marcatge
- Referència a la norma (UNE-EN 12620)
- Descripció del producte (nom genèric, material, ús previst)
- Designació del producte
- Informació de les característiques essencials aplicables

A la documentació del marcatge haurà d'indicar:

- Nom del laboratori que ha realitzat els assajos
- Data d'emissió del certificat
- Garantia de que el tractament estadístic és l'exigit en el marcatge
- Estudi de fins que justifiqui experimentalment el seu ús, en el cas que hi hagi àrids que no compleixen amb l'article 30.4.1 del CODI ESTRUCTURAL.

### OPERACIONS DE CONTROL:

Els àrids han de disposar del marcatge CE, de tal manera que la comprovació de la seva idoneïtat per al seu ús es farà mitjançant un control documental del marcatge per tal de determinar el compliment de les especificacions del projecte i de l'article 30 del CODI ESTRUCTURAL.

En el cas d'àrids d'autoconsum, el Constructor o el Subministrador ha d'aportar un certificat d'assaig, de com a màxim tres mesos d'antiguitat, realitzat en un laboratori de control dels contemplats en l'article 17.2.2.1 del CODI ESTRUCTURAL, que verifiqui el compliment de les especificacions de l'àrid subministrat respecte l'article 30 del CODI ESTRUCTURAL.

La DF ha de poder valorar el nivell de garantia del distintiu, i en cas de no disposar de suficient

informació, ha de poder determinar l'execució de comprovacions mitjançant assaigs.

La DF, a més, ha de valorar si realitzar una inspecció a la planta de fabricació, a poder ser, abans del subministra de l'àrid, per comprovar la idoneïtat per a la seva fabricació. En cas necessari, la DF ha de poder realitzar els assaigs següents per a verificar la conformitat de les especificacions:

- Índex de llenques (UNE-EN 933-3).
- Terrossos d'argila (UNE 7133)
- Partícules toves (UNE 7134)
- Coeficient de forma (UNE EN 933-4)
- Material retintut pel garbell 0.063 UNE (UNE EN 933-2) i que sura en un líquid de pes específic 2 (UNE EN 1744-1).
- Compostos de sofre (SO<sub>3</sub>)- respecte al granulat sec (UNE-EN 1744-1).
- Contingut en ió clor Cl<sup>-</sup> (UNE-EN 1744-1)
- Assaig petrogràfic
- Reactivitat potencial amb els àlcalis del ciment (UNE 146-507 i UNE 146-508).
- Estabilitat, resistència a l'atac del sulfat magnèsic (UNE-EN 1367-2).
- Absorció d'aigua (UNE-EN 1097-6).
- Resistència al desgast Los Angeles (UNE-EN 1097-2).
- Assaig d'identificació per raigs X.
- Assaig granulomètric (UNE-EN 933-2)

#### OPERACIONS DE CONTROL EN GRAVA PER A DRENATGES:

Les tasques de control a realitzar són les següents:

- Inspecció visual del material i recepció del certificat de procedència i qualitat corresponent.
- Abans de començar el reblert, quan hagi canvi de procedència del material, o cada 2000 m<sup>3</sup> durant la seva execució, es realitzaran els següents assaigs d'identificació del material:
  - Assaig granulomètric del material filtrant (UNE EN 933-1)
  - Assaig granulomètric del material adjacent (UNE 103101)
  - Desgast de "Los Angeles" (UNE EN 1097-2)

S'ha de demanar un certificat de procedència del material, que en el cas d'àrids naturals ha de contenir:

- Classificació geològica
- Estudi de morfologia
- Aplicacions anteriors
- Assaigs d'identificació del material

#### CRITERIS DE PRESA DE MOSTRES:

Els controls s'han de realitzar segons les instruccions de la DF i el CODI ESTRUCTURAL.

#### CRITERIS DE PRESA DE MOSTRES EN GRAVA PER A DRENATGES:

S'han de seguir les instruccions de la DF i els criteris de les normes de procediment indicades en cada assaig.

#### INTERPRETACIÓ DE RESULTATS I ACTUACIONS EN CAS D'INCOMPLIMENT:

No s'acceptarà la grava que no compleixi totes les especificacions indicades al plec. Si la granulometria no s'ajusta a la utilitzada per a l'establiment de les dosificacions aprovades, s'hauran de projectar i aprovar noves fórmules de treball.

#### INTERPRETACIÓ DE RESULTATS I ACTUACIÓ EN CAS D'INCOMPLIMENT EN GRAVA PER A DRENATGES:

Els resultats dels assaigs d'identificació han de complir estrictament les especificacions indicades, en cas contrari, no s'ha d'autoritzar l'ús del material corresponent en l'execució del reblert.

## B0 MATERIALS Bàsics

### B03 GRANULATS

#### B038- PALET DE RIERA

#### 0.- ELEMENTOS QUE CONTEMPLA EL PLIEGO

##### B038-05NU.

#### 1.- DEFINICIÓ I CONDICIONS DELS ELEMENTS

Palet de riera procedent de roques dures i sense porus.

El seu origen pot ser:

- Granulats naturals, procedents d'un jaciment natural.

- Palet de riera procedent de roques durs i sense porus.

Els granulats naturals poden ser:

- De pedra granítica
- De pedra calcària

**CARACTERÍSTIQUES GENERALS:**

El granulat ha de tenir forma arrodonida, i ha de ser net, resistent i de granulometria uniforme; no ha de tenir pols, brutícia, argila, margues o altres matèries estranyes. No s'han de descompondre per l'acció dels agents climatològics. La seva mida ha d'estar compresa entre 16 i 32 mm i ha de formar una capa d'un gruix igual a 5 cm com a mínim. S'ha d'establir el llast de grava adequat en cada part de la coberta en funció de les diferents zones d'exposició en la mateixa.

La composició granulomètrica ha de ser l'adequada al seu ús i ha de ser la que es defineix a la partida d'obra en què intervingui o, si no hi consta, la que estableixi explícitament la DF.

**2.- CONDICIONS DE SUBMINISTRAMENT I EMMAGATZEMATGE**

Subministrament i emmagatzematge: De manera que no s'alterin les seves condicions.

**3.- UNITAT I CRITERI D'AMIDAMENT**

Unitat d'amidament: la indicada a la descripció de l'element

Criteri d'amidament: quantitat necessària subministrada a l'obra

**4.- NORMATIVA DE COMPLIMENT OBLIGATORI**

No hi ha normativa de compliment obligatori.

**5.- CONDICIONS DE CONTROL DE RECEPCIÓ**

**OPERACIONS DE CONTROL:**

Les tasques de control a realitzar són les següents:

- Control de l'origen del material: recepció del informe del jaciment.
- Abans de començar l'obra, o quan hagi canvi de procedència del material, es realitzaran els següents assaigs d'identificació del material, amb una freqüència d'1 cada 10 m3: - Assaig granulomètric (UNE-EN 933-1) - Coeficient de neteja (UNE-EN 13043).

**CRITERIS DE PRESA DE MOSTRES:**

S'han de seguir les instruccions de la DF i els criteris de les normes de procediment indicades en cada assaig.

**INTERPRETACIÓ DE RESULTATS I ACTUACIONS EN CAS D'INCOMPLIMENT:**

Els resultats dels assaigs d'identificació han de complir estrictament les especificacions indicades, en cas contrari, no s'autoritzarà l'ús del material corresponent.

---

## **B0 MATERIALS BÀSICS**

### **B03 GRANULATS**

#### **B03D- SORRA DE MATERIAL RECICLAT**

##### **0.- ELEMENTOS QUE CONTEMPLA EL PLIEGO**

###### **B03D-21MB.**

###### **1.- DEFINICIÓ I CONDICIONS DELS ELEMENTS**

Sorra procedent de roques calcàries, roques granítiques, marbres blancs i durs, o sorra procedent del reciclatge de residus de la construcció i demolició en una planta legalment autoritzada per al tractament d'aquest tipus de residu.

S'han considerat els tipus següents:

- Sorra per a reblert de rases amb canonades
- Sorres procedents de reciclatge de residus de la construcció i demolicions

**CARACTERÍSTIQUES GENERALS:**

El contractista ha de sotmetre a l'aprovació de la DF les pedreres o dipòsits d'on s'han d'obtenir els àrids, aportant tots els elements justificatius que cregués convenients o que li fossin requerits pel Director d'Obra, entre d'altres:

- Classificació geològica.
- Estudi de morfologia.
- Aplicacions anteriors.

La DF ha de poder refusar totes aquelles procedències que, al seu criteri, obligarien a un control massa freqüent dels materials que se n'extraguessin.

Els grànuls han de tenir forma arrodonida o polièdrica.

La composició granulomètrica ha de ser l'adequada al seu ús, o si no consta, la que estableixi

explícitament la DF.

No ha de tenir margues o altres materials estranys.

Contingut de pirites o d'altres sulfurs oxidables: 0%

Contingut de matèria orgànica (UNE-EN 1744-1): Color més clar que el patró

Contingut de terrossos d'argila (UNE 7133):  $\leq 1\%$  en pes

Els àrids no han de ser reactius amb el ciment. No s'utilitzaran àrids procedents de roques toves, friables, poroses, etc., ni els que continguin nòduls de guix, compostos ferrosos, sulfurs oxidables, etc, en quantitats superiors a les contemplades al CODI ESTRUCTURAL.

- Dimensió mínima permesa = 4 mm

- Terrossos d'argila per a un formigó amb menys del 20% d'àrid reciclat:  $\leq 0,6\%$

- Terrossos d'argila per a un formigó amb 100% d'àrid reciclat:  $\leq 0,25\%$

- Absorció d'aigua per a un formigó amb menys del 20% d'àrid reciclat:  $\leq 7\%$

- Absorció d'aigua per a un formigó amb més del 20% d'àrid reciclat:  $\leq 5\%$

- Coeficient de Los Angeles:  $\leq 40$

- Continguts màxims d'impureses: - Material ceràmic:  $\leq 5\%$  del pes - Partícules lleugeres:  $\leq 1\%$  del pes - Asfalt:  $\leq 1\%$  del pes - Altres:  $\leq 1,0\%$  del pes

En els valors de les especificacions no citades, es mantenen els establerts en l'article 30 del CODI ESTRUCTURAL.

#### GRANULATS PROCEDENTS DE RECICLATGE DE RESIDUS DE LA CONSTRUCCIÓ I DEMOLICIONS:

El material ha de procedir d'una planta autoritzada legalment per al tractament de residus de la construcció.

El material no ha de ser susceptible de cap mena de meteorització o d'alteració física o química sota les condicions més desfavorables que presumiblement es puguin donar al lloc d'utilització. No han de donar lloc, amb l'aigua, a dissolucions que puguin causar danys a estructures, capes de ferms, o contaminar el sòl o corrents d'aigua.

S'ha considerat que l'ús serà el reblert de rases amb canonades.

Per a qualsevol utilització diferent d'aquesta, es requereix l'acceptació expressa de la direcció facultativa i la justificació mitjançant els assaigs que pertoquin que es compleixen les condicions requerides per a l'ús al que es pretén destinar.

#### 2.- CONDICIONS DE SUBMINISTRAMENT I EMMAGATZEMATGE

Subministrament i emmagatzematge: De manera que no s'alterin les seves condicions.

Cada remesa de sorra s'ha de descarregar en una zona ja preparada de sòl sec.

Les sorres de tipus diferents s'han d'emmagatzemar per separat.

Els àrids s'han d'emmagatzemar de tal manera que quedin protegits contra la contaminació, i evitant la seva possible segregació, sobretot durant el seu transport. Es recomana emmagatzemar-los sota cobert per evitar els canvis de temperatura del granulat, i en un terreny sec i net destinat a l'apilament dels àrids. Les sorres d'altres tipus s'han d'emmagatzemar per separat.

#### 3.- UNITAT I CRITERI D'AMIDAMENT

Unitat d'amidament: la indicada a la descripció de l'element

Criteri d'amidament: quantitat necessària subministrada a l'obra

#### 4.- NORMATIVA DE COMPLIMENT OBLIGATORI

#### GRANULATS PROCEDENTS DE RECICLATGE DE RESIDUS DE LA CONSTRUCCIÓ I DEMOLICIONS:

Ley 7/2022, de 8 de abril, de residuos y suelos contaminados para una economía circular.

#### 5.- CONDICIONS DE CONTROL DE RECEPCIÓ

#### CONDICIONS DE MARCATGE I CONTROL DE LA DOCUMENTACIÓ:

L'entrega de granulat a l'obra ha d'anar acompanyada d'un full de subministrament proporcionat pel subministrador, en el que hi han de constar com a mínim les següents dades:

- Identificació del subministrador
- Número del certificat de marcatge CE o indicació d'autoconsum
- Número de sèrie de la fulla de subministrament
- Nom de la cantera
- Data del lliurament
- Nom del peticionari
- Designació de l'àrid segons l'article 30.2 del CODI ESTRUCTURAL
- Quantitat de granulat subministrat
- Identificació del lloc de subministrament

El fabricant ha de proporcionar la informació relativa a la granulometria i a les toleràncies de l'àrid subministrat.

El subministrador ha de posar a disposició de la DF en el cas que aquesta ho sol·liciti, la documentació següent, que acredita el marcatge CE, segons el sistema d'avaluació de conformitat aplicable, d'acord amb el que disposa l'apartat 7.2.1 del CTE: - Productes per a carreteres i altres treballs d'obres públiques i edificació de Funcio: Aplicacions que exigeixen requisits de seguretat molt estrictes\*. \* Requisits que han de ser definits per lleis, reglaments i normes administratives nacionals de cada estat membre, - Productes per a edificació, fabricació de productes de formigó prefabricat, carreteres i altres treballs d'obres públiques de Funcio: Aplicacions que exigeixen requisits de seguretat molt estrictes\*. \* Requisits que han de ser definits per lleis, reglaments i normes administratives nacionals de cada estat membre: - Sistema 2+: Declaració de Prestacions - Productes per a edificació, fabricació de productes de formigó prefabricat, carreteres i altres treballs d'obres públiques de Funcio: Aplicacions que no exigeixen requisits de seguretat

molt estrictes\*. \* Requisits que han de ser definits per lleis, reglaments i normes administratives nacionals de cada estat membre, - Productes per a carreteres i altres treballs d'obres públiques i edificació de Funcio: Aplicacions que no exigeixen requisits de seguretat molt estrictes\*. \* Requisits que han de ser definits per lleis, reglaments i normes administratives nacionals de cada estat membre: - Sistema 4: Declaració de Prestacions

El símbol de marcatge de conformitat CE s'ha d'estampar d'acord amb la Directiva 93/68CE i ha d'estar visible sobre el producte o sobre etiqueta, embalatge o documentació comercial i ha d'anar acompanyat de la següent informació:

- Número d'identificació de l'organisme de certificació
- Nom o marca d'identificació i direcció del fabricant
- Les dues últimes xifres de l'any d'impressió del marcatge
- Referència a la norma (UNE-EN 12620)
- Descripció del producte (nom genèric, material, ús previst)
- Designació del producte
- Informació de les característiques essencials aplicables

A la documentació del marcatge haurà d'indicar:

- Nom del laboratori que ha realitzat els assajos
- Data d'emissió del certificat
- Garantia de que el tractament estadístic és l'exigit en el marcatge
- Estudi de fins que justifiqui experimentalment el seu ús, en el cas que hi hagi àrids que no compleixen amb l'article 30.4.1 del CODI ESTRUCTURAL.

L'àrid reciclat ha d'incloure en la seva documentació:

- Naturalesa del material
- Planta productora de l'àrid i empresa transportista de la runa
- Presència d'impureses
- Detalls de la seva procedència
- Altre informació que resulti rellevant

En el cas que el material declari contingut reciclat, el fabricant ha de mostrar, si se li demana, la documentació que acrediti aquest contingut.

#### OPERACIONS DE CONTROL:

Els àrids han de disposar del marcatge CE, de tal manera que la comprovació de la seva idoneïtat per al seu ús es farà mitjançant un control documental del marcatge per tal de determinar el compliment de les especificacions del projecte i de l'article 30 del CODI ESTRUCTURAL.

En el cas d'àrids d'autoconsum, el Constructor o el Subministrador ha d'aportar un certificat d'assaig, de com a màxim tres mesos d'antiguitat, realitzat en un laboratori de control dels contemplats en l'article 17.2.2.1 del CODI ESTRUCTURAL, que verifiqui el compliment de les especificacions de l'àrid subministrat respecte l'article 30 del CODI ESTRUCTURAL.

La DF ha de poder valorar el nivell de garantia del distintiu, i en cas de no disposar de suficient informació, ha de poder determinar l'execució de comprovacions mitjançant assaigs.

La DF, a més, ha de valorar si realitzar una inspecció a la planta de fabricació, a poder ser, abans del subministra de l'àrid, per comprovar la idoneïtat per a la seva fabricació. En cas necessari, la DF ha de poder realitzar els assaigs següents per a verificar la conformitat de les especificacions:

- Matèria orgànica (UNE-EN 1744-1).
- Terrossos d'argila (UNE 7133).
- Material retintut pel garbell 0.063 UNE (UNE EN 933-2) i que sura en un líquid de pes específic 2 (UNE EN 1744-1).
- Compostos de sofre (SO<sub>3</sub>) - respecte al granulat sec (UNE-EN 1744-1).
- Sulfats solubles en àcid (UNE-EN 1744-1).
- Contingut d'Ió CL- (UNE-EN 1744-1).
- Assaig petrogràfic
- Reactivitat potencial amb els àlcalis del ciment (UNE 146-507 i UNE 146-508).
- Equivalent de sorra (UNE-EN 933-8).
- Absorció d'aigua (UNE-EN 1097-6).
- Assaig d'identificació per raigs X.
- Pèrdua de pes amb sulfat magnèsic (UNE-EN 1367-2)
- Assaig granulomètric (UNE-EN 933-2)
- Coeficient de friabilitat (UNE 83115)

Un cop s'hagi realitzat l'apilament, s'ha de realitzar una inspecció visual, i si es considera necessari, s'han de prendre mostres per realitzar els assaigs corresponents.

S'ha de poder acceptar la sorra que no compleixi amb els requisits sempre i quan mitjançant rentat, cribatge o mescla, assoleixi les condicions exigides.

#### CRITERIS DE PRESA DE MOSTRES:

Els controls s'han de realitzar segons les instruccions de la DF i el CODI ESTRUCTURAL.

#### INTERPRETACIÓ DE RESULTATS I ACTUACIONS EN CAS D'INCOMPLIMENT:

No s'ha d'acceptar la sorra que no compleixi totes les especificacions indicades al plec de condicions. Si la granulometria no s'ajusta a la utilitzada per a l'establiment de les dosificacions aprovades, s'hauran de projectar i aprovar noves fórmules de treball.

No s'han d'utilitzar àrids fins els quals l'equivalent de sorra sigui inferior a:

- 70, en obres sotmeses a les classes X0 o XC
- 75, en la resta de casos

En cas que les sorres procedents del matxuqueig de roques calcàries o de roques dolomítiques que no compleixin l'especificació de l'equivalent de sorra, s'han de poder acceptar si l'assaig del blau de metilè (UNE-EN 933-9) compleix el següent:

- Per a obres amb classe general d'exposició classe X0 o XC:  $\leq 0,6\%$  en pes
- Resta de casos:  $\leq 0,3\%$  en pes

Si el valor del blau de metilè fos superior als valors anteriors, i es presentin dubtes de la presència d'argila en els fins, s'ha de poder realitzar un assaig de rajos X per a la seva detecció i identificació: s'ha de poder utilitzar l'àrid fi si les argiles són del tipus caolinita o illita, i si les propietats del formigó amb aquest àrid són les mateixes que les d'un que tingui els mateixos components però sense els fins.

S'han de poder utilitzar sorres rodades, o procedents de roques matxucades, o escòries siderúrgiques adequades, en la fabricació de formigó d'ús no estructural.

---

## **B0 MATERIALS BÀSICS**

### **B03 GRANULATS**

#### **B03J- GRAVA DE PEDRERA**

#### **0.- ELEMENTOS QUE CONTEMPLA EL PLIEGO**

**B03J-0K8X,B03J-0K8V.**

##### **1.- DEFINICIÓ I CONDICIONS DELS ELEMENTS**

Granulats utilitzats per a algun dels usos següents:

- Confecció de formigons
- Confecció de barreges grava-ciment per a paviments
- Material per a drenatges
- Material per a paviments

El seu origen pot ser:

- Granulats naturals, procedents d'un jaciment natural
- Granulats naturals, obtinguts per matxucament de roques naturals
- Granulats procedents d'escòries siderúrgiques refredades per aire

Els granulats naturals poden ser:

- De pedra granítica
- De pedra calcària

##### **CARACTERÍSTIQUES GENERALS:**

El contractista ha de sotmetre a l'aprovació de la DF les pedreres o dipòsits d'on s'han d'obtenir els àrids, aportant tots els elements justificatius que cregués convenient o que li fossin requerits pel Director d'Obra, entre d'altres:

- Classificació geològica.
- Estudi de morfologia.
- Aplicacions anteriors.

La DF ha de poder refusar totes aquelles procedències que, al seu criteri, obligarien a un control massa freqüent dels materials que se n'extraguessin.

##### **CARACTERÍSTIQUES GENERALS DELS GRANULATS RECICLATS**

Els granulats procedents de reciclatge d'enderrocs no han de contenir en cap cas restes provinents de construccions amb patologies estructurals, com ara ciment aluminós, granulats amb sulfurs, sílice amorfa o corrosió de les armadures.

Els grànuls han de tenir forma arrodonida o polièdrica.

La composició granulomètrica ha de ser l'adequada al seu ús i ha de ser la que es defineix a la partida d'obra en què intervingui o, si no hi consta, la que estableixi explícitament la DF.

Han de ser nets, resistents i de granulometria uniforme.

No han de tenir pols, brutícia, argila, margues o d'altres matèries estranyes.

Diàmetre mínim: 98% retintut tamís 4 (UNE-EN 933-2)

Els àrids reciclats hauran de complir amb les especificacions de l'article 30 del CODI ESTRUCTURAL.

A més, els que provenguin de formigons estructurals sans, o de resistència elevada, han de ser adequats per a la fabricació de formigó reciclat estructural, complint una sèrie de requisits:

- Dimensió mínima permesa = 4 mm



- Terrossos d'argila per a un formigó amb menys del 20% d'àrid reciclat: <= 0,6%
- Terrossos d'argila per a un formigó amb 100% d'àrid reciclat: <= 0,25%
- Absorció d'aigua per a un formigó amb menys del 20% d'àrid reciclat: <= 7%
- Absorció d'aigua per a un formigó amb més del 20% d'àrid reciclat: <= 5%
- Coeficient de Los Angeles: <= 40
- Continguts màxims d'impureses:
  - Material ceràmic: <= 5% del pes
  - Partícules lleugeres: <= 1% del pes
  - Asfalt: <= 1% del pes
  - Altres: <= 1,0 % del pes

En els valors de les especificacions no citades, es mantenen els establerts en l'article 30 del CODI ESTRUCTURAL.

GRANULATS PROCEDENTS D'ESCORIES SIDERÚRGIQUES

Contingut de silicats inestables: Nul

Contingut de compostos fèrrics: Nul

GRAVA PER A LA CONFECCIÓ DE FORMIGONS:

Es denomina grava a la barreja de les diferents fraccions de granulat gruixut que s'utilitzen per a la confecció del formigó

Designació: d/D - IL - N

d/D: Fracció granulomètrica, d tamany mínim i D tamany màxim

IL: Presentació, R rodat, T triturat (matxuqueig) i M barreja

N: Naturalesa de l'road (C, calcari; S, silici; G, granitic; O, ofita; B, basalt; D, dolomitic; Q, traquita; I, fonolita; V, varis; A, artificial i R, reciclat

La grandària màxima D d'un granulat gruixut (grava) utilitzat per la confecció de formigó serà menor que les següents dimensions:

- 0,8 de la distància lliure horitzontal entre beines o armadures que formin grup, o entre un parament de la peça i una beina o armadura que formi un angle  $>45^\circ$  (amb la direcció de formigonat)
- 1,25 de la distància entre un parament de la peça i una beina o armadura que formi un angle  $\leq 45^\circ$  (amb la direcció de formigonat)
- 0,25 de la dimensió mínima de la peça que es formigona amb les excepcions següents:
  - Lloses superiors de sostres, amb TMA  $< 0,4$  del gruix mínim
  - Peces d'execució molt curosa i elements en els que l'efecte de la paret de l'encofrat sigui reduït (sostres encofrats a una sola cara), amb TMA  $< 0,33$  del gruix mínim

Quan el formigó passi entre varies armadures, l'àrid gruixut serà el mínim valor entre el primer punt i el segon del paràgraf anterior.

Tot el granulat ha de ser d'una mida inferior al doble del límit més petit aplicable a cada cas.

Contingut de matèria orgànica (UNE-EN 1744-1): Color més clar que el patró

Fins que passen pel tamís 0,063 (UNE-EN 933-2):

- Per a graves calcàries i granítics:  $\leq 1,5\%$  en pes
- Granulats, reciclats de formigó o prioritàriament naturals:  $< 3\%$
- Per a granulats reciclats mixtos:  $< 5\%$

L'índex de llenques per a un granulat gruixut segons UNE-EN 933-3:  $\leq 35\%$

Material retintut pel tamis 0,063 (UNE\_EN 933-2) i que sura en un líquid de pes específic 20 kN/m3 (UNE EN 1744-1):

- Granulats naturals  $\leq 1\%$  en pes

Compostos de sofre expressats en SO<sub>3</sub> i referits a granulat sec (UNE-EN 1744-1):

- Granulats naturals: <= 1% en pes
- Granulats d'escòries siderúrgiques: <= 2% en pes
- Granulats reciclats mixtos: <= 1% en pes
- Granulats amb sulfurs de ferro oxidables en forma de pirrotina: <= 0,1% en pes
- Altres granulats: <= 0,4% en pes

Sulfats solubles en àcids, expressats en SO<sub>3</sub> i referits a granulat sec (UNE-EN 1744-1):

- Granulats naturals:  $\leq 0,8\%$  en pes
- Granulats d'escòries siderúrgiques:  $\leq 1\%$  en pes

Clorurs expressats en  $\text{Cl}^-$  i referits a granulat sec (UNE-EN 1744-1):

- Formigó armat o en massa amb armadura de fissuració:  $\leq 0,05\%$  en massa
- Formigó pretesat:  $\leq 0,03\%$  en massa

Ió clor total aportat per components d'un formigó no pot superar:

- Pretensat: <= 0,2% pes de ciment
  - Armat: <= 0,4% pes de ciment
  - En massa amb armadura de fissuració: <= 0,4% pes de ciment
- Contingut de pirites o d'altres sulfurs: 0%

Contingut d'ió  $\text{Cl}^-$ :

- Granulats reciclats mixtos: < 0,06%

El contingut de matèria orgànica que sura en un líquid de pes específic 2 segons la UNE-EN 1744-1 (Apart.) 14.2 serà  $\leq 1\%$  per a granulats gruixuts.

Contingut de materials no petris (roba, fusta, paper...):

- Granulats reciclats provinents de formigó o mixtos: < 0,5%
- Altres granulats: Nul

Contingut de restes d'asfalt:

- Granulat reciclat mixt o provinent de formigó: < 0,5%
- Altres granulats: Nul

Reactivitat:

- Àlcali-silici o àlcali-silicat (Mètode químic UNE 146-507-1 EX o Mètode accelerat UNE 146-508 EX): Nul·la

- Àlcali-carbonat (Mètode químic UNE 146-507-2): Nul·la

Estabilitat (UNE-EN 1367-2):

- Pèrdua de pes amb sulfat magnèsic:  $\leq 18\%$

Absorció d'aigua:

- Granulats gruixuts naturals (UNE-EN 1097-6):  $< 5\%$

- Granulats reciclats provinents de formigó:  $< 10\%$

- Granulats reciclats mixtos:  $< 18\%$

- Granulats reciclats prioritariament naturals:  $< 5\%$

Pèrdua de pes amb cinc cicle de sulfat de magnesi segons UNE-EN 1367-2:

- Granulats gruixuts naturals:  $\leq 18\%$

Els àrids no han de presentar reactivitat potencial amb els àlcalis del formigó. Per a comprovar-ho, s'ha de realitzar en primer lloc un anàlisi petrogràfic, per a obtenir el tipus de reactivitat que, en el seu cas, puguin presentar. Si d'aquest estudi es dedueix la possibilitat de reactivitat àlcali sílice o àlcali silicat, s'ha de realitzar l'assaig descrit a l'UNE 146.508 EX. Si el tipus de reactivitat potencial és àlcali carbonat, s'ha de realitzar l'assaig descrit a l'UNE 146.507 EX Part 2.

Els àrids no han de ser reactius amb el ciment. No s'utilitzaran àrids procedents de roques toves, friables, poroses, etc., ni els que continguin nòduls de guix, compostos ferrosos, sulfurs oxidables, etc, en quantitats superiors a les contemplades al CODI ESTRUCTURAL.

GRAVA PER A DRENATGES:

El granulats ha de ser procedent d'un jaciment natural, del matxuqueig de roques naturals, o del reciclatge d'enderrocs. No ha de presentar restes d'argila, margues o altres materials estranys. La mida màxima dels grànuls ha de ser de 76 mm (tamis 80 UNE) i el garbellat ponderal acumulat pel tamis 0,08 UNE ha de ser  $\leq 5\%$ . La composició granulomètrica ha de ser fixada explícitament per la DF segons les característiques del terreny per drenar i del sistema de drenatge.

Plasticitat: No plàstic

Coefficient de desgast (assaig "Los Angeles" UNE-EN 1097-2):  $\leq 40$

Equivalent de sorra (UNE-EN 933-8):  $> 30$

Condicions generals de filtratge:

- F15/d85:  $< 5$

- F15/d15:  $< 5$

- F50/d50:  $< 5$

(Fx = grandària superior de la fracció x% en pes del material filtrant, dx = grandària superior de la proporció x% del terreny a drenar)

A més, el coeficient d'uniformitat del filtre ha de ser:

- F60/F10:  $< 20$

Condicions de la granulometria en funció del sistema previst d'evacuació de l'aigua:

- Per a tubs perforats: F85/Diàmetre de l'orifici:  $> 1$

- Per a tubs amb juntes obertes: F85/ Obertura de la junta:  $> 1,2$

- Per a tubs de formigó porós: F85/d15 de l'àrid del tub:  $> 0,2$

- Si es drena per metxinals: F85/ diàmetre del metxinal:  $> 1$

Quan no sigui possible trobar un material granular d'aquestes condicions es faran filtres granulars compostos de diverses capes. La més gruixuda es col·locarà al costat del sistema d'evacuació. Aquesta complirà les condicions de filtre respecte a la següent i així successivament fins arribar al replè o al terreny natural. Es podrà recórrer a l'ús de filtres geotèxtils.

Quan el terreny natural estigui constituït per materials amb graves i boles a efectes del compliment de les condicions anteriors, s'atendrà únicament a la corba granulomètrica de la fracció del mateix inferior a 25 mm.

Si el terreny no és cohesiu i està compost per sorra fina i llims, el material drenant haurà de complir, a més de les condicions generals de filtre, la condició: F15  $> 1$  mm.

Si el terreny natural és cohesiu, compacte i homogeni, sense restes de sorra o llims, les condicions de filtre 1 i 2 s'han de substituir per: 0,1 mm  $> F15 > 0,4$  mm

En els drens cecs, el material de la zona permeable central haurà de complir les següents condicions:

- Mida màxima de l'àrid: Entre 20 mm i 80 mm

- Coeficient d'uniformitat: F60/F10  $< 4$

Si s'utilitza granulats reciclats s'ha de comprovar que l'inflament (assaig CBR (NLT-111)) sigui inferior al 2% (UNE 103502).

2.- CONDICIONS DE SUBMINISTRAMENT I EMMAGATZEMATGE

CONDICIONS GENERALS:

Subministrament i emmagatzematge: De manera que no s'alterin les seves condicions.

Cada remesa de grava s'ha de descarregar en una zona ja preparada de sòl sec

Les graves de tipus diferents s'han d'emmagatzemar per separat

Els àrids s'emmagatzemaran de tal manera que quedin protegits contra la contaminació, i evitant la seva possible segregació, sobretot durant el seu transport. Es recomana emmagatzemar-los sota cobert per evitar els canvis de temperatura del granulats.

3.- UNITAT I CRITERI D'AMIDAMENT

Unitat d'amidament: la indicada a la descripció de l'element

Criteri d'amidament: quantitat necessària subministrada a l'obra

#### 4.- NORMATIVA DE COMPLIMENT OBLIGATORI

##### GRAVA PER A LA CONFECCIÓ DE FORMIGONS:

Real Decreto 470/2021, de 29 de junio, por el que se aprueba el Código Estructural.

UNE-EN 12620:2003 Áridos para hormigón.

##### GRAVA PER A PAVIMENTS:

\* Orden de 6 de febrero de 1976 por la que se aprueba el Pliego de Prescripciones Técnicas Generales para Obras de Carreteras y Puentes (PG-3).

##### GRAVA PER A DRENATGES:

Orden FOM/298/2016, de 15 de febrero, por la que se aprueba la norma 5.2-IC drenaje superficial de la Instrucción de Carreteras.

#### 5.- CONDICIONS DE CONTROL DE RECEPCIÓ

##### CONDICIONS DE MARCATGE I CONTROL DE LA DOCUMENTACIÓ:

L'entrega de granulat a l'obra ha d'anar acompanyada d'un full de subministrament proporcionat pel subministrador, en el que hi han de constar com a mínim les següents dades:

- Identificació del subministrador
- Número del certificat de marcatge CE o indicació d'autoconsum
- Número de sèrie de la fulla de subministrament
- Data del lliurament
- Nom del peticionari
- Designació de l'àrid segons l'article 30.2 del CODI ESTRUCTURAL
- Quantitat de granulat subministrat
- Identificació del lloc de subministrament

El fabricant ha de proporcionar la informació relativa a la granulometria i a les toleràncies de l'àrid subministrat.

El subministrador ha de posar a disposició de la DF en el cas que aquesta ho sol·liciti, la documentació següent, que acredita el marcatge CE, segons el sistema d'avaluació de conformitat aplicable, d'acord amb el que disposa l'apartat 7.2.1 del CTE: - Productes per a carreteres i altres treballs d'obres públiques i edificació de Funció: Aplicacions que exigeixen requisits de seguretat molt estrictes\*. \* Requisits que han de ser definits per lleis, reglaments i normes administratives nacionals de cada estat membre, - Productes per a edificació, fabricació de productes de formigó prefabricat, carreteres i altres treballs d'obres públiques de Funció: Aplicacions que exigeixen requisits de seguretat molt estrictes\*. \* Requisits que han de ser definits per lleis, reglaments i normes administratives nacionals de cada estat membre: - Sistema 2+: Declaració de Prestacions - Productes per a edificació, fabricació de productes de formigó prefabricat, carreteres i altres treballs d'obres públiques de Funció: Aplicacions que no exigeixen requisits de seguretat molt estrictes\*. \* Requisits que han de ser definits per lleis, reglaments i normes administratives nacionals de cada estat membre, - Productes per a carreteres i altres treballs d'obres públiques i edificació de Funció: Aplicacions que no exigeixen requisits de seguretat molt estrictes\*. \* Requisits que han de ser definits per lleis, reglaments i normes administratives nacionals de cada estat membre: - Sistema 4: Declaració de Prestacions

El símbol de marcatge de conformitat CE s'ha d'estampar d'acord amb la Directiva 93/68CE i ha d'estar visible sobre el producte o sobre etiqueta, embalatge o documentació comercial i ha d'anar acompanyat de la següent informació:

- Número d'identificació de l'organisme de certificació
- Nom o marca d'identificació i direcció del fabricant
- Les dues últimes xifres de l'any d'impressió del marcatge
- Referència a la norma (UNE-EN 12620)
- Descripció del producte (nom genèric, material, ús previst)
- Designació del producte
- Informació de les característiques essencials aplicables

A la documentació del marcatge haurà d'indicar:

- Nom del laboratori que ha realitzat els assajos
- Data d'emissió del certificat
- Garantia de que el tractament estadístic és l'exigit en el marcatge
- Estudi de fins que justifiqui experimentalment el seu ús, en el cas que hi hagi àrids que no compleixen amb l'article 30.4.1 del CODI ESTRUCTURAL.

##### OPERACIONS DE CONTROL:

Els àrids han de disposar del marcatge CE, de tal manera que la comprovació de la seva idoneïtat per al seu ús es farà mitjançant un control documental del marcatge per tal de determinar el compliment de les especificacions del projecte i de l'article 30 del CODI ESTRUCTURAL.

En el cas d'àrids d'autoconsum, el Constructor o el Subministrador ha d'aportar un certificat d'assaig, de com a màxim tres mesos d'antiguitat, realitzat en un laboratori de control dels contemplats en l'article 17.2.2.1 del CODI ESTRUCTURAL, que verifiqui el compliment de les especificacions de l'àrid subministrat respecte l'article 30 del CODI ESTRUCTURAL.

La DF ha de poder valorar el nivell de garantia del distintiu, i en cas de no disposar de suficient informació, ha de poder determinar l'execució de comprovacions mitjançant assaigs.

La DF, a més, ha de valorar si realitzar una inspecció a la planta de fabricació, a poder ser, abans

del subministra de l'àrid, per comprovar la idoneïtat per a la seva fabricació. En cas necessari, la DF ha de poder realitzar els assaigs següents per a verificar la conformitat de les especificacions:

- Índex de llenques (UNE-EN 933-3).
- Terrossos d'argila (UNE 7133)
- Partícules toves (UNE 7134)
- Coeficient de forma (UNE EN 933-4)
- Material retintut pel garbell 0.063 UNE (UNE EN 933-2) i que sura en un líquid de pes específic 2 (UNE EN 1744-1).
- Compostos de sofre (SO<sub>3</sub>)- respecte al granulat sec (UNE-EN 1744-1).
- Contingut en ió clor Cl<sup>-</sup> (UNE-EN 1744-1)
- Assaig petrogràfic
- Reactivitat potencial amb els àlcalis del ciment (UNE 146-507 i UNE 146-508).
- Estabilitat, resistència a l'atac del sulfat magnèsic (UNE-EN 1367-2).
- Absorció d'aigua (UNE-EN 1097-6).
- Resistència al desgast Los Angeles (UNE-EN 1097-2).
- Assaig d'identificació per raigs X.
- Assaig granulomètric (UNE-EN 933-2)

#### OPERACIONS DE CONTROL EN GRAVA PER A DRENATGES:

Les tasques de control a realitzar són les següents:

- Inspecció visual del material i recepció del certificat de procedència i qualitat corresponent.
- Abans de començar el reblert, quan hagi canvi de procedència del material, o cada 2000 m<sup>3</sup> durant la seva execució, es realitzaran els següents assaigs d'identificació del material:
  - Assaig granulomètric del material filtrant (UNE EN 933-1)
  - Assaig granulomètric del material adjacent (UNE 103101)
  - Desgast de "Los Angeles" (UNE EN 1097-2)

S'ha de demanar un certificat de procedència del material, que en el cas d'àrids naturals ha de contenir:

- Classificació geològica
- Estudi de morfologia
- Aplicacions anteriors
- Assaigs d'identificació del material

#### CRITERIS DE PRESA DE MOSTRES:

Els controls s'han de realitzar segons les instruccions de la DF i el CODI ESTRUCTURAL.

#### CRITERIS DE PRESA DE MOSTRES EN GRAVA PER A DRENATGES:

S'han de seguir les instruccions de la DF i els criteris de les normes de procediment indicades en cada assaig.

#### INTERPRETACIÓ DE RESULTATS I ACTUACIONS EN CAS D'INCOMPLIMENT:

No s'acceptarà la grava que no compleixi totes les especificacions indicades al plec. Si la granulometria no s'ajusta a la utilitzada per a l'establiment de les dosificacions aprovades, s'hauran de projectar i aprovar noves fórmules de treball.

#### INTERPRETACIÓ DE RESULTATS I ACTUACIÓ EN CAS D'INCOMPLIMENT EN GRAVA PER A DRENATGES:

Els resultats dels assaigs d'identificació han de complir estrictament les especificacions indicades, en cas contrari, no s'ha d'autoritzar l'ús del material corresponent en l'execució del reblert.

---

## B0 MATERIALS Bàsics

### B03 GRANULATS

#### B03L- SORRA

#### 0.- ELEMENTOS QUE CONTEMPLA EL PLIEGO

B03L-05N7,B03L-05N4,B03L-PM01,B03L-05N0,B03L-05N5.

#### 1.- DEFINICIÓ I CONDICIONS DELS ELEMENTS

Sorra procedent de roques calcàries, roques granítiques, marbres blancs i durs, o sorra procedent del reciclatge de residus de la construcció i demolició en una planta legalment autoritzada per al tractament d'aquest tipus de residu.

S'han considerat els tipus següents:

- Sorra de marbre blanc

---

- Sorra per a confecció de formigons, d'origen:  
Sorra per a confecció de formigons, d'origen:        - De pedra calcària        - De pedra granítica  
- Sorra per a confecció de morters  
- Sorra per a reblert de rases amb canonades  
- Sorres procedents de reciclatge de residus de la construcció i demolicions

**CARACTERÍSTIQUES GENERALS:**  
El contractista ha de sotmetre a l'aprovació de la DF les pedreres o dipòsits d'on s'han d'obtenir els àrids, aportant tots els elements justificatius que cregués convenients o que li fossin requerits pel Director d'Obra, entre d'altres:  
- Classificació geològica.  
- Estudi de morfologia.  
- Aplicacions anteriors.

La DF ha de poder refusar totes aquelles procedències que, al seu criteri, obligarien a un control massa freqüent dels materials que se n'extraguessin.  
Els grànuls han de tenir forma arrodonida o polièdrica.  
La composició granulomètrica ha de ser l'adequada al seu ús, o si no consta, la que estableixi explícitament la DF.

No ha de tenir margues o altres materials estranys.  
Contingut de pirites o d'altres sulfurs oxidables: 0%  
Contingut de matèria orgànica (UNE-EN 1744-1): Color més clar que el patró  
Contingut de terrossos d'argila (UNE 7133): <= 1% en pes  
Els àrids no han de ser reactius amb el ciment. No s'utilitzaran àrids procedents de roques toves, friables, poroses, etc., ni els que continguin nòduls de guix, compostos ferrosos, sulfurs oxidables, etc, en quantitats superiors a les contemplades al CODI ESTRUCTURAL.  
Els àrids reciclats hauran de complir amb les especificacions de l'article 30 del CODI ESTRUCTURAL. A més, els que proveniguin de formigons estructurals sans, o de resistència elevada, han de ser adequats per a la fabricació de formigó reciclat estructural, complint una sèrie de requisits:  
- Dimensió mínima permesa = 4 mm  
- Terrossos d'argila per a un formigó amb menys del 20% d'àrid reciclat: <= 0,6%  
- Terrossos d'argila per a un formigó amb 100% d'àrid reciclat: <= 0,25%  
- Absorció d'aigua per a un formigó amb menys del 20% d'àrid reciclat: <= 7%  
- Absorció d'aigua per a un formigó amb més del 20% d'àrid reciclat: <= 5%  
- Coeficient de Los Angeles: <= 40  
- Continguts màxims d'impureses:        - Material ceràmic: <= 5% del pes        - Partícules lleugeres: <= 1% del pes        - Asfalt: <= 1% del pes        - Altres: <= 1,0 % del pes  
En els valors de les especificacions no citades, es mantenen els establerts en l'article 30 del CODI ESTRUCTURAL.

**SORRA DE MARBRE BLANC:**  
Barreja amb granulats blancs diferents del marbre: 0%  
**SORRA PER A LA CONFECCIÓ DE FORMIGONS:**  
Es denomina sorra a la barreja de les diferents fraccions d'àrid fi que s'utilitzen per a la confecció del formigó  
Designació: d/D - IL - N  
d/D: Fracció granulomètrica, d tamany mínim i D tamany màxim  
IL: Presentació, R rodat, T triturat (matxuqueig) i M barreja  
N: Naturalesa de l'àrid (C, calcari; S, silici; G, granític; O, ofita; B, basalt; D, dolomític; Q, traquita; I, fonolita; V, varis; A, artificial i R, reciclat  
Mida dels granuls (Tamís 4 UNE-EN 933-2): <= 4 mm  
Material retintut pel tamís 0,063 (UNE-EN 933-2) i que sura en un líquid de pes específic 20 kN/m3 (UNE-EN 1744-1): <= 0,5% en pes  
Compostos de sofre expressats en SO3 i referits a granulat sec (UNE-EN 1744-1): <= 1% en pes  
Reactivitat potencial amb els àlcalis del ciment (UNE 146507-2)  
Sulfats solubles en àcid, expressats en SO3 i referits al granulat sec (UNE-EN 1744-1): <= 0,8% en pes  
Clorurs expressats en Cl- i referits al granulat sec (UNE-EN 1744-1):  
- Formigó armat o en massa amb armadures de fissuració: <= 0,05% en pes  
- Formigó pretesat: <= 0,03% en pes  
Ió clor total aportat per components d'un formigó no pot superar:  
- Pretensat: <= 0,2% pes de ciment  
- Armat: <= 0,4% pes de ciment  
- En massa amb armadura de fissuració: <= 0,4% pes de ciment  
Estabilitat (UNE-EN 1367-2):  
- Pèrdua de pes amb sulfat sòdic: <= 10%  
- Pèrdua de pes amb sulfat magnèsic: <= 15%  
Pèrdua de pes amb sulfat magnèsic (UNE-EN 1367-2) quan el formigó estigui sotmès a una classe d'exposició XF, i l'àrid fi tingui una absorció d'aigua >1%: <= 15%  
Coeficient de friabilitat (UNE 83115)  
- Per formigons d'alta resistència: < 40  
- Formigons en massa o armats amb Fck<=30 N/mm2: < 50

---

Els àrids no han de presentar reactivitat potencial amb els àlcalis del formigó. Per a comprovar-ho, s'ha de realitzar en primer lloc un anàlisi petrogràfic, per a obtenir el tipus de reactivitat que, en el seu cas, puguin presentar. Si d'aquest estudi es dedueix la possibilitat de reactivitat àlcali sílice o àlcali silicat, s'ha de realitzar l'assaig descrit a l'UNE 146.508 EX. Si el tipus de reactivitat potencial és àlcali carbonat, s'ha de realitzar l'assaig descrit a l'UNE 146.507 EX Part 2.

La corba granulomètrica de l'àrid fi, ha d'estar compresa dins del fus següent:

Límits	Material retintut acumulat, en % en pes, en els tamisos						
	4 mm	2 mm	1 mm	0,5 mm	0,25 mm	0,125 mm	0,063 mm
Superior	0	4	16	40	70	77	(1)
Inferior	15	38	60	82	94	100	100

(1) Aquest valor varia en funció del tipus i origen de l'àrid.

SORRA DE PEDRA GRANÍTICA PER A LA CONFECCIÓ DE FORMIGONS:

Contingut màxim de fins que passen pel tamís 0,063 mm (UNE-EN 933-1):

- Granulat gruixut: - Qualsevol tipus:  $\leq 1,5\%$  en pes  
 - Granulat fi: - Granulat arrodonit:  $\leq 6\%$  en pes - Granulat de matxuqueig no calcari per a obres sotmeses a exposició XS, XD, XA, XF o XM:  $\leq 6\%$  en pes - Granulat de matxuqueig no calcari per a obres sotmeses a exposició X0 o XC i no sotmeses a cap classe d'exposició XA, XF o XM:  $\leq 10\%$  en pes

Equivalent de sorra (EAV) (UNE-EN 933-8):

- Per a obres en ambients X0, XC:  $\geq 70$   
 - Resta de casos:  $\geq 75$

Absorció d'aigua (UNE-EN 1097-6):  $\leq 5\%$

SORRA DE PEDRA CALCÀRIA PER A LA CONFECCIÓ DE FORMIGONS:

Contingut màxim de fins que passen pel tamís 0,063 mm (UNE-EN 933-1):

- Granulat gruixut: - Qualsevol tipus:  $\leq 1,5\%$  en pes  
 - Granulat fi: - Granulat arrodonit:  $\leq 6\%$  en pes - Granulat de matxuqueig calcari per a obres sotmeses a exposició XS, XD, XA, XF o XM:  $\leq 10\%$  en pes - Granulat de matxuqueig calcari per a obres sotmeses a exposició X0 o XC i no sotmesa a cap classe d'exposició XA, XF o XM:  $\leq 16\%$  en pes.

Valor blau de metilè (UNE 83130):

- Per a obres sotmeses a exposició X0 o XC:  $\leq 0,6\%$  en pes  
 - Resta de casos:  $\leq 0,3\%$  en pes

SORRA PER A LA CONFECCIÓ DE MORTERS:

La composició granulomètrica ha de quedar dintre dels límits següents:

Tamís UNE 7-050 mm	Percentatge en pes que passa pel tamís	Condicions
5,00	A	A = 100
2,50	B	60 $\leq$ B $\leq$ 100
1,25	C	30 $\leq$ C $\leq$ 100
0,63	D	15 $\leq$ D $\leq$ 70
0,32	E	5 $\leq$ E $\leq$ 50
0,16	F	0 $\leq$ F $\leq$ 30
0,08	G	0 $\leq$ G $\leq$ 15
Altres condi- cions		C - D $\leq$ 50 D - E $\leq$ 50 C - E $\leq$ 70

Mida dels grànuls:  $\leq 1/3$  del gruix del junt

Contingut de matèries perjudicials:  $\leq 2\%$

GRANULATS PROCEDENTS DE RECICLATGE DE RESIDUS DE LA CONSTRUCCIÓ I DEMOLICIONS:

El material ha de procedir d'una planta autoritzada legalment per al tractament de residus de la construcció.

El material no ha de ser susceptible de cap mena de meteorització o d'alteració física o química sota les condicions més desfavorables que presumiblement es puguin donar al lloc d'utilització. No han de donar lloc, amb l'aigua, a dissolucions que puguin causar danys a estructures, capes de ferms, o contaminar el sòl o corrents d'aigua.

S'ha considerat que l'ús serà el reblert de rases amb canonades.

Per a qualsevol utilització diferent d'aquesta, es requereix l'acceptació expressa de la direcció facultativa i la justificació mitjançant els assaigs que pertoquin que es compleixen les condicions requerides per a l'ús al que es pretén destinar.

## 2.- CONDICIONS DE SUBMINISTRAMENT I EMMAGATZEMATGE

Subministrament i emmagatzematge: De manera que no s'alterin les seves condicions.

Cada remesa de sorra s'ha de descarregar en una zona ja preparada de sòl sec.

Les sorres de tipus diferents s'han d'emmagatzemar per separat.

Els àrids s'han d'emmagatzemar de tal manera que quedin protegits contra la contaminació, i evitant la seva possible segregació, sobretot durant el seu transport. Es recomana emmagatzemar-los sota cobert per evitar els canvis de temperatura del granulat, i en un terreny sec i net destinat a l'apilament dels àrids. Les sorres d'altres tipus s'han d'emmagatzemar per separat.

## 3.- UNITAT I CRITERI D'AMIDAMENT

Unitat d'amidament: la indicada a la descripció de l'element

Criteri d'amidament: quantitat necessària subministrada a l'obra

## 4.- NORMATIVA DE COMPLIMENT OBLIGATORI

SORRA PER A LA CONFECCIÓ DE FORMIGONS:

Real Decreto 470/2021, de 29 de junio, por el que se aprueba el Código Estructural.

SORRA PER A LA CONFECCIÓ DE MORTERS:

Real Decreto 470/2021, de 29 de junio, por el que se aprueba el Código Estructural.

UNE-EN 12620:2003 Áridos para hormigón.

Documento Básico de Seguridad estructural Fábrica DB-SE-F, parte II del CTE, aprobado por el Real Decreto 314/2006.

SORRES PER A ALTRES USOS:

No hi ha normativa de compliment obligatori.

## 5.- CONDICIONS DE CONTROL DE RECEPCIÓ

CONDICIONS DE MARCATGE I CONTROL DE LA DOCUMENTACIÓ:

L'entrega de granulat a l'obra ha d'anar acompanyada d'un full de subministrament proporcionat pel subministrador, en el que hi han de constar com a mínim les següents dades:

- Identificació del subministrador
- Número del certificat de marcatge CE o indicació d'autoconsum
- Número de sèrie de la fulla de subministrament
- Nom de la cantera
- Data del lliurament
- Nom del peticionari
- Designació de l'àrid segons l'article 30.2 del CODI ESTRUCTURAL
- Quantitat de granulat subministrat
- Identificació del lloc de subministrament

El fabricant ha de proporcionar la informació relativa a la granulometria i a les toleràncies de l'àrid subministrat.

El subministrador ha de posar a disposició de la DF en el cas que aquesta ho sol·liciti, la documentació següent, que acredita el marcatge CE, segons el sistema d'avaluació de conformitat aplicable, d'acord amb el que disposa l'apartat 7.2.1 del CTE: - Productes per a carreteres i altres treballs d'obres públiques i edificació de Funcio: Aplicacions que exigeixen requisits de seguretat molt estrictes\*. \* Requisits que han de ser definits per lleis, reglaments i normes administratives nacionals de cada estat membre, - Productes per a edificació, fabricació de productes de formigó prefabricat, carreteres i altres treballs d'obres públiques de Funcio: Aplicacions que exigeixen requisits de seguretat molt estrictes\*. \* Requisits que han de ser definits per lleis, reglaments i normes administratives nacionals de cada estat membre: - Sistema 2+: Declaració de

Prestacions - Productes per a edificació, fabricació de productes de formigó prefabricat, carreteres i altres treballs d'obres públiques de Funcio: Aplicacions que no exigeixen requisits de seguretat molt estrictes\*. \* Requisits que han de ser definits per lleis, reglaments i normes administratives nacionals de cada estat membre, - Productes per a carreteres i altres treballs d'obres públiques i edificació de Funcio: Aplicacions que no exigeixen requisits de seguretat molt estrictes\*. \* Requisits que han de ser definits per lleis, reglaments i normes administratives nacionals de cada estat membre: - Sistema 4: Declaració de Prestacions

El símbol de marcatge de conformitat CE s'ha d'estampar d'acord amb la Directiva 93/68CE i ha d'estar visible sobre el producte o sobre etiqueta, embalatge o documentació comercial i ha d'anar acompanyat de la següent informació:

- Número d'identificació de l'organisme de certificació
- Nom o marca d'identificació i direcció del fabricant
- Les dues últimes xifres de l'any d'impressió del marcatge
- Referència a la norma (UNE-EN 12620)
- Descripció del producte (nom genèric, material, ús previst)
- Designació del producte
- Informació de les característiques essencials aplicables

A la documentació del marcatge haurà d'indicar:

- Nom del laboratori que ha realitzat els assajos
- Data d'emissió del certificat
- Garantia de que el tractament estadístic és l'exigit en el marcatge
- Estudi de fins que justifiqui experimentalment el seu ús, en el cas que hi hagi àrids que no compleixen amb l'article 30.4.1 del CODI ESTRUCTURAL.

L'àrid reciclat ha d'incloure en la seva documentació:

- Naturalesa del material
- Planta productora de l'àrid i empresa transportista de la runa
- Presència d'impureses
- Detalls de la seva procedència
- Altre informació que resulti rellevant

**OPERACIONS DE CONTROL:**

Els àrids han de disposar del marcatge CE, de tal manera que la comprovació de la seva idoneïtat per al seu ús es farà mitjançant un control documental del marcatge per tal de determinar el compliment de les especificacions del projecte i de l'article 30 del CODI ESTRUCTURAL.

En el cas d'àrids d'autoconsum, el Constructor o el Subministrador ha d'aportar un certificat d'assaig, de com a màxim tres mesos d'antiguitat, realitzat en un laboratori de control dels contemplats en l'article 17.2.2.1 del CODI ESTRUCTURAL, que verifiqui el compliment de les especificacions de l'àrid subministrat respecte l'article 30 del CODI ESTRUCTURAL.

La DF ha de poder valorar el nivell de garantia del distintiu, i en cas de no disposar de suficient informació, ha de poder determinar l'execució de comprovacions mitjançant assaigs.

La DF, a més, ha de valorar si realitzar una inspecció a la planta de fabricació, a poder ser, abans del subministra de l'àrid, per comprovar la idoneïtat per a la seva fabricació. En cas necessari, la DF ha de poder realitzar els assaigs següents per a verificar la conformitat de les especificacions:

- Matèria orgànica (UNE-EN 1744-1).
- Terrossos d'argila (UNE 7133).
- Material retintut pel garbell 0.063 UNE (UNE EN 933-2) i que sura en un líquid de pes específic 2 (UNE EN 1744-1).
- Compostos de sofre (SO<sub>3</sub>) - respecte al granulat sec (UNE-EN 1744-1).
- Sulfats solubles en àcid (UNE-EN 1744-1).
- Contingut d'Ió CL- (UNE-EN 1744-1).
- Assaig petrogràfic
- Reactivitat potencial amb els àlcalis del ciment (UNE 146-507 i UNE 146-508).
- Equivalent de sorra (UNE-EN 933-8).
- Absorció d'aigua (UNE-EN 1097-6).
- Assaig d'identificació per raigs X.
- Pèrdua de pes amb sulfat magnèsic (UNE-EN 1367-2)
- Assaig granulomètric (UNE-EN 933-2)
- Coeficient de friabilitat (UNE 83115)

Un cop s'hagi realitzat l'apilament, s'ha de realitzar una inspecció visual, i si es considera necessari, s'han de prendre mostres per realitzar els assaigs corresponents.

S'ha de poder acceptar la sorra que no compleixi amb els requisits sempre i quan mitjançant rentat, cribatge o mescla, assoleixi les condicions exigides.

**CRITERIS DE PRESA DE MOSTRES:**

Els controls s'han de realitzar segons les instruccions de la DF i el CODI ESTRUCTURAL.

**INTERPRETACIÓ DE RESULTATS I ACTUACIONS EN CAS D'INCOMPLIMENT:**

No s'ha d'acceptar la sorra que no compleixi totes les especificacions indicades al plec de condicions. Si la granulometria no s'ajusta a la utilitzada per a l'establiment de les dosificacions aprovades, s'hauran de projectar i aprovar noves fórmules de treball.

No s'han d'utilitzar àrids fins els quals l'equivalent de sorra sigui inferior a:

- 70, en obres sotmeses a les classes X0 o XC
- 75, en la resta de casos

En cas que les sorres procedents del matxuqueig de roques calcàries o de roques dolomítiques que no compleixin l'especificació de l'equivalent de sorra, s'han de poder acceptar si l'assaig del blau de metilè (UNE-EN 933-9) compleix el següent:

- Per a obres amb classe general d'exposició classe X0 o XC:  $\leq 0,6\%$  en pes
- Resta de casos:  $\leq 0,3\%$  en pes

Si el valor del blau de metilè fos superior als valors anteriors, i es presentin dubtes de la presència d'argila en els fins, s'ha de poder realitzar un assaig de rajos X per a la seva detecció i identificació: s'ha de poder utilitzar l'àrid si les argiles són del tipus caolinita o illita, i si les propietats del formigó amb aquest àrid són les mateixes que les d'un que tingui els mateixos components però sense els fins.

S'han de poder utilitzar sorres rodades, o procedents de roques matxucades, o escòries siderúrgiques adequades, en la fabricació de formigó d'ús no estructural.

**B0 MATERIALS Bàsics****B05 AGLOMERANTS I CONGLOMERANTS**



**B051 CEMENTS****0.- ELEMENTOS QUE CONTEMPLA EL PLIEGO**

B0512401.

**1.- DEFINICIÓ I CONDICIONS DELS ELEMENTS**

Conglomerant hidràulic format per diferents materials inorgànics finament dividits que, amassats amb aigua, formen una pasta que, mitjançant un procés d'hidratació, endureix i un cop endurit conserva la seva resistència i estabilitat fins i tot sota l'aigua.

S'han considerat els ciments regulats per la norma RC-16 amb les característiques següents:

- Ciments comuns (CEM)
- Ciments d'aluminat de calci (CAC)
- Ciments blancs (BL)
- Ciments resistens a l'aigua de mar (MR)

**CARACTERÍSTIQUES GENERALS:**

Ha de ser un material granular molt fi i estadísticament homogeni en la seva composició.

El ciment ha de ser capaç, si es dosifica i barreja adequadament amb aigua i granulats, de produir un morter o un formigó que conservi la seva treballabilitat en un temps prou llarg i assolir, al final de períodes definits, els nivells especificats de resistència i mantenir estabilitat de volum a llarg termini.

No ha de tenir grumolls ni principis d'aglomeració.

En activitats manuals en les que hi hagi risc de contacte amb la pell i d'acord amb l'establert a l'Ordre Presidencial 1954/2004 de 22 de juny, no s'han d'utilitzar o comercialitzar ciments amb un contingut de crom (VI) superior a dos parts per milió del pes sec del ciment.

**CIMENTES COMUNS (CEM):**

Estaran subjectes al marcatge CE de conformitat amb el que disposen els Reials Decrets 1328/1995 de 28 de juliol i 256/2016 de 10 de juny.

Els components han de complir els requisits especificats en el capítol 5 de la norma UNE-EN 197-1. Tipus de ciments:

- Ciment Pòrtland: CEM I
- Ciment Pòrtland amb addicions: CEM II
- Ciment Pòrtland amb escòries de forn alt: CEM III
- Ciment putzolànic: CEM IV
- Ciment compost: CEM V

Alguns d'aquests tipus es divideixen en subtipus, segons el contingut de l'addició o barreja d'addicions presents en el ciment. Segons aquest contingut creixent els subtipus poden ser A, B o C.

Addicions del clinker pòrtland (K):

- Escòria de forn alt: S
- Fum de sílice: D
- Putzolana natural: P
- Putzolana natural calcinada: Q
- Cendra volant Sicília: V
- Cendra volant calcària: W
- Esquist calcinat: T
- Filler calcari L: L
- Filler calcari LL: LL

Relació entre denominació i designació dels ciments comuns segons el tipus, subtipus i addicions:

Denominació	Designació
Ciment pòrtland	CEM I
Ciment pòrtland amb escòria	CEM II/A-S CEM II/B-S
Ciment pòrtland amb fum de sílice	CEM II/A-D
Ciment pòrtland amb Putzolana	CEM II/A-P CEM II/B-P CEM II/A-Q CEM II/B-Q
Ciment pòrtland amb cendres volants	CEM II/A-V CEM II/B-V

	CEM II/A-W CEM II/B-W
Ciment pòrtland amb esquist calcinat	CEM II/A-T CEM II/B-T
Ciment pòrtland amb filler calcari	CEM II/A-L CEM II/B-L CEM II/A-LL CEM II/B-LL
Ciment pòrtland mixt	CEM II/A-M CEM II/B-M
Ciment amb escòries de forn alt	CEM III/A CEM III/B CEM III/C
Ciment putzolànic	CEM IV/A CEM IV/B
Ciment compost	CEM V/A CEM V/B

En ciments pòrtland mixtos CEM II/A-M i CEM II/B-M, en ciments putzolànics CEM IV/A i CEM IV/B i en ciments compostos CEM V/A i CEM V/B els components principals a més del clinker han de ser declarats a la designació del ciment.

La composició dels diferents ciments comuns ha de ser l'especificada al capítol 6 de la norma UNE-EN 197-1.

Els ciments comuns han de complir les exigències mecàniques, físiques, químiques i de durabilitat especificades al capítol 7 de la norma UNE-EN 197-1.

CIMENTS D'ALUMINAT DE CALÇ (CAC):

Ciment obtingut per una mescla de materials aluminosos i calcàris.

Estaran subjectes al marcatge CE de conformitat amb el que disposa el Reial Decret 256/2016, de 10 de juny.

Han de complir les exigències mecàniques, físiques i químiques especificades a UNE-EN 14647.

CIMENTS BLANCS (BL):

Han d'estar subjectes al Reial Decret 1313/1988 i seran aquells definits a la norma UNE 80305 i homòlegs de les normes UNE-EN 197-1 (ciments comuns) i UNE-EN 413-1 (ciments de ram de paleta) que compleixin amb l'especificació de blancor.

Índex de blancor (UNE 80117):  $\geq 85$

D'acord amb el Real Decret 1313/1988 de 28 d'octubre i L'Ordre Ministerial de 17 de gener de 1989, han de portar el Certificat de Conformitat amb Requisits Reglamentaris (CCRR).

La composició, així com les prescripcions mecàniques, físiques, químiques i de durabilitat que han de complir els ciments comuns blancs són les mateixes que les especificades per als ciments comuns a la norma UNE-EN 197-1.

La composició, així com les prescripcions mecàniques, físiques i químiques que ha de complir el ciment blanc de ram de paleta (BL 22,5 X) són les mateixes que les especificades per al ciment homòleg a la norma UNE-EN 413-1.

CIMENTS RESISTENTS A L'AIGUA DE MAR (MR):

D'acord amb el Real Decret 1313/1988 de 28 d'octubre i L'Ordre Ministerial de 17 de gener de 1989, han de portar el Certificat de Conformitat amb Requisits Reglamentaris (CCRR).

Relació entre denominació i designació dels ciments resistent a l'aigua de mar segons el tipus, subtipus i addicions:

Denominació	Designació
Ciment pòrtland	I
Ciment pòrtland amb escòria	II/A-S II/B-S
Ciment pòrtland amb fum de sílice	II/A-D
Ciment pòrtland amb Putzolana	II/A-P II/B-P
Ciment pòrtland amb cendres volants	II/A-V II/B-V

Ciment amb escòries de forn alt	III/A III/B III/C
Ciment putzolànic	IV/A IV/B
Ciment compost	CEM V/A

Les especificacions generals en quan a composició i a exigències mecàniques, físiques, químiques i de durabilitat que han de complir són les corresponents als ciments comuns homòlegs de la norma UNE-EN 197-1.

Han de complir els requisits addicionals especificats al capítol 7.2 de la norma UNE 80303-2.

## 2.- CONDICIONS DE SUBMINISTRAMENT I EMMAGATZEMATGE

Subministrament: de manera que no s'alterin les seves característiques.

Si el ciment es subministra a granel s'ha d'emmagatzemar en sitges.

Si el ciment es subministra en sacs, s'han d'emmagatzemar en un lloc sec, ventilat, protegit de la intempèrie i sense contacte directe amb la terra, de manera que no s'alterin les seves condicions.

Temps màxim d'emmagatzematge dels ciments:

- Classes 22,5 i 32,5: 3 mesos
- Classes 42,5 : 2 mesos
- Classes 52,5 : 1 mes

## 3.- UNITAT I CRITERI D'AMIDAMENT

Unitat d'amidament: la indicada a la descripció de l'element

Criteri d'amidament: quantitat necessària subministrada a l'obra

## 4.- NORMATIVA DE COMPLIMENT OBLIGATORI

Real Decreto 1313/1988, de 28 de octubre, por el se declara obligatoria la homologación de los cementos para la fabricación de hormigones y morteros para todo tipo de obras y productos prefabricados.

Orden de 17 de enero de 1989 por la que se establece la certificación de conformidad a normas como alternativa de la homologación de los cementos para la fabricación de hormigones y morteros para todo tipo de obras y productos prefabricados.

Real Decreto 1328/1995, de 28 de julio, por el que se modifica, en aplicación de la Directiva 93/68/CEE, las disposiciones para la libre circulación de productos de construcción, aprobadas por el Real Decreto 1630/1992, de 29 de diciembre.

Real Decreto 256/2016, de 10 de junio, por el que se aprueba la Instrucción para la recepción de cementos (RC-16).

UNE-EN 197-1:2000 Cemento. Parte 1: Composición, especificaciones y criterios de conformidad de los cementos comunes.

UNE-EN 14647:2006 Cemento de aluminato de calcio. Composición, especificaciones y criterios de conformidad.

UNE 80305:2001 Cementos blancos.

UNE 80303-2:2001 Cementos con características adicionales. Parte 2: Cementos resistentes al agua de mar.

## 5.- CONDICIONS DE CONTROL DE RECEPCIÓ

CONDICIONS DE MARCATGE I CONTROL DE LA DOCUMENTACIÓ EN CEMENTS COMUNS (CEM) I CEMENTS DE CALÇ (CAC):

El subministrador ha de posar a disposició de la DF en el cas que aquesta ho sol·liciti, la documentació següent, que acredita el marcatge CE, segons el sistema d'avaluació de conformitat aplicable, d'acord amb el que disposa l'apartat 7.2.1 del CTE: - Productes per a preparació de formigó, morter, beurades i altres mesclures per a construcció i per a la fabricació de productes de construcció, - Productes per a elaboració de formigó, morter, pasta i altres mesclures per a construcció i per a la fabricació de productes de construcció: - Sistema 1+: Declaració de Prestacions

El símbol normalitzat del marcatge CE ha d'anar acompanyat de la següent informació com a mínim:

- el número identificador del organisme certificador que ha intervingut en el control de producció
- nom o marca distintiva d'identificació i adreça enregistrada del fabricant
- número del certificat CE de conformitat
- les dues últimes xifres de l'any en que el fabricant va posar el marcatge CE
- indicacions que permetin identificar el producte així com les seves característiques i prestacions declarades atenent a les seves especificacions tècniques
- referència a la norma harmonitzada corresponent
- designació normalitzada del ciment indicant el tipus, subtipus (segons els components principals) i classe resistent

- en el seu cas, informació addicional referent al contingut de clorurs, al límit superior de pèrdua per calcinació de cendra volant i/o additiu emprat

Sobre el mateix embalatge, el marcatge CE es pot simplificar, i inclourà com a mínim:

- el símbol normalitzat del marcatge CE
- en el seu cas, el número del certificat CE de conformitat

- nom o marca distintiva d'identificació i adreça enregistrada del fabricant
- els dos últims dígit de l'any en que el fabricant va posar el marcatge
- referència al número de la norma harmonitzada corresponent

En aquest cas, la informació completa del marcatge o etiquetat CE haurà d'apareixer també a l'albarà o documentació que acompanya al lliurament.

A l'albarà hi han de figurar les dades següents:

- número de referència de la comanda
- nom i adreça del comprador i punt de destí del ciment
- identificació del fabricant i de l'empresa de subministrament
- designació normalitzada del ciment subministrat conforme a la instrucció RC-16
- quantitat que es subministra
- en el seu cas, referència a les dades de l'etiquetat corresponent al marcatge CE
- data de subministrament
- identificació del vehicle que el transporta

CONDICIONS DE MARCATGE I CONTROL DE LA DOCUMENTACIÓ EN CEMENTS BLANCS (BL) I CEMENTS RESISTENTS A L'AIGUA DE MAR (MR):

A l'albarà hi han de figurar les dades següents:

- número de referència de la comanda
- nom i adreça del comprador i punt de destí dels cement
- identificació del fabricant i de l'adreça de subministrament
- designació normalitzada del ciment subministrat segons el Reial Decret 256/2016, de 10 de juny
- contrasenya del Certificat de Conformitat amb els Requisits Reglamentaris
- quantitat que es subministra
- identificació del vehicle que transporta el ciment
- en el seu cas, l'etiquetatge corresponent al marcatge CE
- En el cas de ciments envasats, aquests han de mostrar als seus envasos la següent informació:
  - nom o marca identificativa i adreça completa del fabricant i de la fàbrica
  - designació normalitzada del ciment subministrat conforme la present instrucció
  - contrasenya del Certificat de Conformitat amb els Requisits Reglamentaris
  - dates de fabricació i d'envasat (indicant setmana i any)
- condicions específiques aplicables a la manipulació i utilització del producte

El fabricant ha de facilitar, si li demanen, les dades següents:

- Inici i final d'adormiment
- Si s'han incorporat additius, informació detallada de tots ells i dels seus efectes

OPERACIONS DE CONTROL:

La recepció del ciment haurà d'incloure al menys, dues fases obligatòries:

- Una primera fase de comprovació de la documentació
- Una segona fase d'inspecció visual del subministrament

Es pot donar una tercera fase, si el responsable de recepció ho considera oportú, de comprovació del tipus i classe de ciment i de les característiques físiques químiques i mecàniques mitjançant la realització d'assaigs d'identificació i, si es el cas, d'assaigs complementaris.

Per a la primera fase, al iniciar el subministrament el Responsable de recepció ha de comprovar que la documentació es la requerida. Aquesta documentació estarà compresa per:

- Albarà o full de subministrament.
- Etiquetatge
- Documents de conformitat, com pot ser el marcatge CE o bé la Certificació de Conformitat del Reial Decret 1313/1988
- Pel cas dels ciments no subjectes al marcatge CE, el certificat de garantia del fabricant signat.
- Si els ciments disposen de distintius de qualitat, caldrà també la documentació precisa de reconeixements del distintiu.

En la segona fase, un cop superada la fase de control documental, cal sotmetre el ciment a una inspecció visual per comprovar que no ha patit alteracions o barreges indesitjades.

La tercera fase s'activarà quan es pugui preveure possibles defectes o en el cas que el Responsable així ho estableixi per haver donat resultats no conformes en les fases anteriors o per haver detectat defectes en l'ús de ciments d'anteriors remeses.

En aquest supòsit es duren terme, abans de començar l'obra i cada 200 t de ciment de la mateixa designació i procedència durant l'execució, assaigs d'acord amb l'establer en els Annexes 5 i 6 de la RC-16.

CRITERIS DE PRESA DE MOSTRES:

Les mostres es prendran segons l'indicat en la RC-16. Per a cada lot de control sotmès a assaig s'extrauran tres mostres, una per tal de realitzar els assaigs de comprovació de la composició, l'altra per als assaigs físics, mecànics i químics i l'altra per a ser conservada preventivament.

INTERPRETACIÓ DE RESULTATS I ACTUACIONS EN CAS D'INCOMPLIMENT:

A efectes de la fase primera, no s'aprovarà l'ús de ciments els quals el etiquetatge i la documentació no es correspongui amb el ciment sol·licitat, quan la documentació no estigui completa i quan no es reuneixin tots els requisits establerts.

A efectes de la segona fase, no s'aprovarà l'ús de ciments que presentin símptomes de meteorització rellevant, que contingui cossos estranys i que no resulti homogènia en el seu aspecte o color.

A efectes de la tercera fase, no s'aprovarà l'ús de ciments que no compleixin els criteris establerts

en l'apartat A5.5 de la RC-16.

Quan no es compleixi alguna de les prescripcions del ciment assajat, es repetiran els assaigs per duplicat, sobre dues mostres obtingudes de l'aplec existent a obra. S'acceptarà el lot únicament si els resultats obtinguts en les dues mostres són satisfactoris.

## B0 MATERIALS BÀSICS

### B05 AGLOMERANTS I CONGLOMERANTS

#### B053- MATERIAL PER A REJUNTAT DE RAJOLES CERÀMIQUES

##### 0.- ELEMENTOS QUE CONTEMPLA EL PLIEGO

B053-1VF7,B053-1VF9,B053-1VF8.

##### 1.- DEFINICIÓ I CONDICIONS DELS ELEMENTS

Material format per la mescla d'un conglomerant, càrregues minerals i additius, apte per a omplir junts entre diferents materials o protegir en front la corrosió armadures actives d'elements pretesats o postesats.

S'han considerat els tipus següents:

- Material format per la mescla d'un conglomerant, càrregues minerals i additius, apte per a omplir els junts entre les rajoles ceràmiques que formen els revestiment de parets o paviments situats en interior o exteriors.

S'han considerat els tipus següents de material per a rejuntat de rajoles ceràmiques:

- Material de rejuntat cimentós (CG): Mescla de conglomerant hidràulic, càrregues minerals i additius orgànics o inorgànics, que únicament cal incorporar aigua o addició líquida en el moment abans d'utilitzar-se.

- Material de rejuntat de resina reactiva (RG): Mescla de resines sintètiques, càrregues minerals i additius orgànics o inorgànics, que endureixen per una reacció química.

BEURADA PER A CERÀMICA:

No ha de tenir grumolls ni principis d'aglomeració.

BEURADA PER A CERÀMICA DE MATERIAL CIMENTÓS (CG):

S'han considerat les classes següents, en funció de les característiques addicionals:

- CG 1: Material de rejuntat cimentos normal

- CG 2: Material de rejuntat cimentos millorat, amb característiques addicionals (resistència alta a l'abrasió i absorció d'aigua reduïda)

Característiques fonamentals:

- Resistència a l'abrasió (EN 12808-2):  $\leq 2000 \text{ mm}^3$

- Resistència a la flexió (EN 12808-3):  $\geq 2,5 \text{ N/mm}^2$

- Resistència a la compressió (EN 12808-3):  $\geq 15 \text{ N/mm}^2$

- Retracció (EN 12808-4):  $\leq 3 \text{ mm/m}$

- Absorció d'aigua (EN 12808-5):  
 - Després de 30 min:  $\leq 5 \text{ g}$       - Després de 240 min:  $\leq 10 \text{ g}$

Característiques addicionals:

- Alta resistència a l'abrasió (EN 12808-2):  $\leq 1000 \text{ mm}^3$

- Absorció d'aigua (EN 12808-5):  
 - Després de 30 min:  $\leq 2 \text{ g}$       - Després de 240 min:  $\leq 5 \text{ g}$

BEURADA PER A CERÀMICA DE RESINES REACTIVES (RG):

- Resistència a l'abrasió (EN 12808-2):  $\leq 250 \text{ mm}^3$

- Resistència a la flexió (EN 12808-3):  $\geq 30 \text{ N/mm}^2$

- Resistència a la compressió (EN 12808-3):  $\geq 45 \text{ N/mm}^2$

- Retracció (EN 12808-4):  $\leq 1.5 \text{ mm/m}$

- Absorció d'aigua després de 240 min (EN 12808-5):  $\leq 0,1 \text{ g}$

##### 2.- CONDICIONS DE SUBMINISTRAMENT I EMMAGATZEMATGE

SUBMINISTRAMENT I EMMAGATZEMATGE A LA BEURADA PER A CERÀMICA:

Subministrament: Envasada adequadament, de manera que no experimenti alteració de les seves característiques.

Emmagatzematge: En el seu envàs d'origen i en llocs secs, sense contacte directe amb el terra i protegit de la intempèrie, de manera que no se n'alterin les condicions inicials.

##### 3.- UNITAT I CRITERI D'AMIDAMENT

BEURADA PER A CERÀMICA:

---

Unitat d'amidament: la indicada a la descripció de l'element

Criteri d'amidament: quantitat necessària subministrada a l'obra

#### 4.- NORMATIVA DE COMPLIMENT OBLIGATORI

BEURADA PER A CERÀMICA:

\* UNE-EN 13888:2009 Materiales de rejuntado para baldosas cerámicas. Requisitos, evaluación de la conformidad, clasificación y designación.

#### 5.- CONDICIONS DE CONTROL DE RECEPCIÓ

CONDICIONS DE MARCATGE I CONTROL DE LA DOCUMENTACIÓ A LA BEURADA PER A CERÀMICA:

A l'embalatge o a l'albarà de lliurament han de constar-hi les dades següents:

- Nom del producte
- Marca del fabricant i lloc d'origen
- Data i codi de producció, caducitat i condicions d'emmagatzematge
- Referència a la norma UNE-EN 13888
- Tipus de material de rejuntat
- Instruccions d'us:
  - Proporcions de la mescla
  - Temps de maduració: interval de temps des del moment de fer la mescla i el moment en que està llest per a ser aplicat
  - Vida útil: interval de temps màxim en que el material pot ser utilitzat després de fer la mescla
  - Mètode d'aplicació
  - Temps que cal esperar fins a fer la neteja i permetre l'ús
  - Àmbit d'aplicació

---

## B0 MATERIALS BÀSICS

### B05 AGLOMERANTS I CONGLOMERANTS

#### B054- CALÇ

#### 0.- ELEMENTOS QUE CONTEMPLA EL PLIEGO

##### B054-06DH.

#### 1.- DEFINICIÓ I CONDICIONS DELS ELEMENTS

Conglomerant obtingut per calcinació de materials calcaris, format principalment per òxids o hidròxids de calci amb o sense òxids o hidròxids de magnesi i quantitats menors d'òxids de silici, ferro i alumini.

S'han considerat els tipus següents:

- Calç aèria càlcica (CI):
  - Hidratada en pols: CL 90-S
  - Hidratada en pasta: CL 90-S PL
- Calç hidràulica natural (NHL):
  - Calç hidràulica natural 2: NHL 2
  - Calç hidràulica natural 3,5: NHL 3,5
  - Calç hidràulica natural 5: NHL 5

##### CALÇ AÈRIA HIDRATADA CL 90:

Si conté additius, aquests no han d'afectar a les propietats dels morters.

Les característiques següents han de complir amb els valors declarats pel fabricant, assajats segons la norma corresponent, dins del límit de tolerància indicat, en el seu cas.

Contingut de CaO + MgO, segons UNE-EN 459-2:  $\geq 90$

Contingut de MgO, segons UNE-EN 459-2:  $\leq 5$

Contingut de SO<sub>3</sub>, segons UNE-EN 459-2:  $\leq 2$

Contingut de CO<sub>2</sub>, segons UNE-EN 459-2:  $\leq 4$

Contingut de calç útil, segons UNE-EN 459-2:  $\geq 80$

Estabilitat de volum, segons UNE-EN 459-2:

- Calç en pasta: compleix l'assaig

- Calç en pols:

- Mètode de referència:  $\leq 2$  mm
- Mètode alternatiu:  $\leq 20$  mm

Mida de partícula de la calç en pols, segons UNE-EN 459-2:

- Material retintut al tamís 0,09 mm:  $\leq 7\%$

- Material retintut al tamís 0,2 mm:  $\leq 2\%$

Penetració de la calç en pols, segons UNE-EN 459-2:  $> 10$  i  $< 50$  mm

##### CALÇ AÈRIA HIDRATADA EN PASTA:

Estarà amarada i barrejada amb aigua, en la quantitat adient per a obtenir una pasta de consistència adequada a l'ús destinat.

No tindrà grumolls ni principis d'aglomeració.

##### CALÇ HIDRÀULICA NATURAL:

Les característiques següents han de complir amb els valors declarats pel fabricant, assajats segons la norma corresponent, dins del límit de tolerància indicat, en el seu cas.

Resistència a compressió, segons UNE-EN 459-2:

- Calç del tipus NHL 2:  $\geq 2$  a  $\leq 7$  Mpa, als 28 dies  
 - Calç del tipus NHL 3,5:  $\geq 3,5$  a  $\leq 10$  Mpa, als 28 dies  
 - Calç del tipus NHL 5: - Als 7 dies:  $\geq 2$  MPa - Als 28 dies:  $\geq 5$  a  $\leq 15$  MPa  
 Temps d'adormiment, segons UNE-EN 459-2:  
 - Inicial:  $> 1$  h  
 - Final: - Calç del tipus NHL 2:  $\leq 40$  h - Calç del tipus NHL 3,5:  $\leq 30$  h - Calç del tipus NHL 5:  $\leq 15$  h  
 Contingut en aire segons UNE-EN 459-2:  $\leq 5\%$   
 Contingut de SO<sub>3</sub>, segons UNE-EN 459-2:  $\leq 2$   
 Contingut de calç útil, segons UNE-EN 459-2:  
 - Calç del tipus NHL 2:  $\geq 35$   
 - Calç del tipus NHL 3,5:  $\geq 25$   
 - Calç del tipus NHL 5:  $\geq 15$   
 Estabilitat de volum, segons UNE-EN 459-2:  
 - Mètode de referència:  $\leq 2$  mm  
 - Mètode alternatiu:  $\leq 20$  mm  
 Mida de partícula, segons UNE-EN 459-2:  
 - Material retintut al tamís 0,09 mm:  $\leq 15\%$   
 - Material retintut al tamís 0,2 mm:  $\leq 2\%$   
 Penetració, segons UNE-EN 459-2:  $> 10$  i  $< 50$  mm  
**CALÇ PER A ESTABILITZACIÓ DE TERRES EN CARRETERES:**  
 S'utilitzaran calços aèries vives del tipus CL 90-Q i calços aèries hidratades del tipus CL 90-S. Tindran un aspecte homogeni i no un estat grumollós o aglomerat.  
 Compliran les especificacions de la taula 200.1 de l'article 200 del PG3, determinades segons la norma UNE-EN 459-2.  
 Contingut d'aigua lliure de les calços hidratades, segons UNE-EN 459-2:  $< 2\%$  en pes.  
**2.- CONDICIONS DE SUBMINISTRAMENT I EMMAGATZEMATGE**  
 Subministrament: S'ha de transportar en cisternes pressuritzades dotades de mitjans pneumàtics o mecànics que permetin el ràpid transvasament a sitges d'emmagatzematge. Aquestes han de ser estanques.  
 A les obres de poc volum el subministrament podrà ser en sacs, de manera que no experimenti alteració de les seves característiques.  
 Emmagatzematge: Es tindran en compte les normes indicades en les fitxes de seguretat per a les classes de calç. Aquestes fitxes de seguretat han de ser les recomanades oficialment o, en el seu defecte, les facilitades pel subministrador.  
**3.- UNITAT I CRITERI D'AMIDAMENT**  
 Unitat d'amidament: la indicada a la descripció de l'element  
 Criteri d'amidament: quantitat necessària subministrada a l'obra  
**4.- NORMATIVA DE COMPLIMENT OBLIGATORI**  
**NORMATIVA GENERAL:**  
 UNE-EN 459-1:2016 Cales para la construcción. Parte 1: Definiciones, especificaciones y criterios de conformidad.  
 \* UNE-EN 459-2:2011 Cales para la construcción. Parte 2: Métodos de ensayo.  
**CALÇ PER A ESTABILITZACIÓ DE TERRES EN CARRETERES:**  
 Orden de 6 de febrero de 1976 por la que se aprueba el Pliego de Prescripciones Técnicas Generales para Obras de Carreteras y Puentes (PG-3).  
 Orden FOM/2523/2014, de 12 de diciembre, por la que se actualizan determinados artículos del Pliego de Prescripciones Técnicas Generales para Obras de Carreteras y Puentes, relativos a materiales básicos, a firmes y pavimentos, y a señalización, balizamiento y sistemas de contención de vehículos (PG-3).  
 \* UNE 80502:2014 Cales vivas o hidratadas utilizadas en la mejora y/o estabilización de suelos.  
**5.- CONDICIONS DE MARCATGE I CONTROL DE LA DOCUMENTACIÓ:**  
 El subministrador ha de posar a disposició de la DF en el cas que aquesta ho sol·liciti, la documentació següent, que acredita el marcatge CE, segons el sistema d'avaluació de conformitat aplicable, d'acord amb el que disposa l'apartat 7.2.1 del CTE: - Productes per a preparació de conglomerant per a morters de ram de paleta, arrebossat i lliscat, per a la fabricació d'altres productes de construcció i per a aplicacions en enginyeria civil: - Sistema 2+: Declaració de Prestacions  
 Per a cada remesa caldrà un albarà i la informació d'etiquetatge i marcatge CE de la norma UNE-EN 459-1.  
 A l'albarà hi ha de constar com a mínim la informació següent:  
 - Nom i adreça del fabricant i de l'empresa subministradora  
 - Data de subministrament i de fabricació  
 - Identificació del vehicle de transport  
 - Quantitat subministrada  
 - Denominació comercial, quan la tingui, i tipus de calç subministrada (UNE-EN 459-1)  
 - Nom i adreça del comprador i destí  
 - Referència de la comanda

---

- El marcatge CE ha d'incloure, com a mínim, la informació següent: - Símbol del marcatge CE  
- Nombre identificador de l'organisme de certificació - Nom o marca distintiva d'identificació  
i adreça registrada del fabricant - Els dos darrers dígit de la data del primer marcatge -  
Nombre de referència de la Declaració de Prestacions - Referència a l'UNE EN 459-1 -  
Descripció del producte: nom genèric, tipus i ús previst - Informació sobre les característiques  
essencials incloses a la norma UNE-EN 459-1

**OPERACIONS DE CONTROL:**

Les tasques de control a realitzar són les següents:

- Inspecció de les condicions de subministrament de la calç, i verificació documental de que els valors declarats pel fabricant en els documents que acompanyen el marcatge CE són conforme a les especificacions exigides.

- Si es detecten anomalies durant el transport, emmagatzematge o manipulació, la DF podrà disposar que es realitzin els següents assaigs de control de recepció, segons UNE-EN 459-2: - Contingut d'òxids de calci i magnesi - Contingut de diòxid de carboni - Contingut de calç útil Ca (Oh) 2 - Mida de partícula

- Control addicional quan la calç ha estat emmagatzemada en condicions atmosfèriques normals durant un període superior a 2 mesos, o inferior, quan ha estat emmagatzemada en ambients humits o condicions atmosfèriques desfavorables. Sobre una mostra representativa de la calç emmagatzemada es realitzaran els següents assaigs: - Contingut de diòxid de carboni - Mida de partícula  
Els mètodes d'assaigs es descriuen a la UNE-EN 459-2.

**CRITERIS DE PRESA DE MOSTRES:**

Les mostres s'han de prendre segons l'indicat a l'article 200 del PG3 i els criteris que exposi la DF.

Es considera com un lot, que s'acceptarà o rebutjarà en bloc:

- La quantitat de calç de la mateixa classe i procedència rebuda mensualment.

- Si mensualment es reben més de 200 t, el lot serà aquesta quantitat o fracció.

De cada lot es prendran dues mostres, segons el procediment indicat a la norma UNE-EN 459-2. Una per realitzar els assaigs de control de recepció i l'altra per als assaigs de contrast, que es conservarà durant almenys 100 dies en recipient adequat i estanc. Es prendrà una tercera mostra si el subministrador de calç ho sol·licita.

**INTERPRETACIÓ DE RESULTATS I ACTUACIONS EN CAS D'INCOMPLIMENT:**

La DF ha d'indicar les mesures a adoptar en el cas que no es compleixin les especificacions establertes al plec.

La remesa no s'ha d'acceptar si, en el moment d'obrir el recipient que la conté apareix en estat grumollós o aglomerat.

---

## **B0 MATERIALS BÀSICS**

### **B05 AGLOMERANTS I CONGLOMERANTS**

#### **B055- CIMENT**

##### **0.- ELEMENTOS QUE CONTEMPLA EL PLIEGO**

**B055-067M,B055-065W,B055-0661.**

##### **1.- DEFINICIÓ I CONDICIONS DELS ELEMENTS**

Conglomerant hidràulic format per diferents materials inorgànics finament dividits que, amassats amb aigua, formen una pasta que, mitjançant un procés d'hidratació, endureix i un cop endurit conserva la seva resistència i estabilitat fins i tot sota l'aigua.

S'han considerat els ciments regulats per la norma RC-16 amb les característiques següents:

- Ciments comuns (CEM)
- Ciments d'aluminat de calci (CAC)
- Ciments blancs (BL)
- Ciments resistens a l'aigua de mar (MR)

##### **CARACTERÍSTIQUES GENERALS:**

Ha de ser un material granular molt fi i estadísticament homogeni en la seva composició.

El ciment ha de ser capaç, si es dosifica i barreja adequadament amb aigua i granulats, de produir un morter o un formigó que conservi la seva treballabilitat en un temps prou llarg i assolir, al final de períodes definits, els nivells especificats de resistència i mantenir estabilitat de volum a llarg termini.



No ha de tenir grumolls ni principis d'aglomeració.

En activitats manuals en les que hi hagi risc de contacte amb la pell i d'acord amb l'establert a l'Ordre Presidencial 1954/2004 de 22 de juny, no s'han d'utilitzar o comercialitzar ciments amb un contingut de crom (VI) superior a dos parts per milió del pes sec del ciment.

CIMENTS COMUNS (CEM):

Estaran subjectes al marcatge CE de conformitat amb el que disposen els Reials Decrets 1328/1995 de 28 de juliol i 256/2016 de 10 de juny.

Els components han de complir els requisits especificats en el capítol 5 de la norma UNE-EN 197-1.

Tipus de ciments:

- Ciment Pòrtland: CEM I
- Ciment Pòrtland amb addicions: CEM II
- Ciment Pòrtland amb escòries de forn alt: CEM III
- Ciment putzolànic: CEM IV
- Ciment compost: CEM V

Alguns d'aquests tipus es divideixen en subtipus, segons el contingut de l'addició o barreja d'addicions presents en el ciment. Segons aquest contingut creixent els subtipus poden ser A, B o C.

Addicions del clinker pòrtland (K):

- Escòria de forn alt: S
- Fum de sílice: D
- Putzolana natural: P
- Putzolana natural calcinada: Q
- Cendra volant Sicília: V
- Cendra volant calcària: W
- Esquist calcinat: T
- Filler calcari L: L
- Filler calcari LL: LL

Relació entre denominació i designació dels ciments comuns segons el tipus, subtipus i addicions:

Denominació	Designació
Ciment pòrtland	CEM I
Ciment pòrtland amb escòria	CEM II/A-S CEM II/B-S
Ciment pòrtland amb fum de sílice	CEM II/A-D
Ciment pòrtland amb Putzolana	CEM II/A-P CEM II/B-P CEM II/A-Q CEM II/B-Q
Ciment pòrtland amb cendres volants	CEM II/A-V CEM II/B-V CEM II/A-W CEM II/B-W
Ciment pòrtland amb esquist calcinat	CEM II/A-T CEM II/B-T
Ciment pòrtland amb filler calcari	CEM II/A-L CEM II/B-L CEM II/A-LL CEM II/B-LL
Ciment pòrtland mixt	CEM II/A-M CEM II/B-M
Ciment amb escòries de forn alt	CEM III/A CEM III/B CEM III/C
Ciment putzolànic	CEM IV/A CEM IV/B
Ciment compost	CEM V/A CEM V/B

En ciments pòrtland mixtos CEM II/A-M i CEM II/B-M, en ciments putzolànics CEM IV/A i CEM IV/B i en ciments compostos CEM V/A i CEM V/B els components principals a més del clinker han de ser declarats a la designació del ciment.

La composició dels diferents ciments comuns ha de ser l'especificada al capítol 6 de la norma UNE-EN 197-1.

Els ciments comuns han de complir les exigències mecàniques, físiques, químiques i de durabilitat especificades al capítol 7 de la norma UNE-EN 197-1.

CIMENTS D'ALUMINAT DE CALÇ (CAC):

Ciment obtingut per una mescla de materials aluminosos i calcàris.

Estaran subjectes al marcatge CE de conformitat amb el que disposa el Reial Decret 256/2016, de 10 de juny.

Han de complir les exigències mecàniques, físiques i químiques especificades a UNE-EN 14647.

CIMENTS BLANCS (BL):

Han d'estar subjectes al Reial Decret 1313/1988 i seran aquells definits a la norma UNE 80305 i homòlegs de les normes UNE-EN 197-1 (ciments comuns) i UNE-EN 413-1 (ciments de ram de paleta) que compleixin amb l'especificació de blancor.

Índex de blancor (UNE 80117):  $\geq 85$

D'acord amb el Real Decret 1313/1988 de 28 d'octubre i L'Ordre Ministerial de 17 de gener de 1989, han de portar el Certificat de Conformitat amb Requisits Reglamentaris (CCRR).

La composició, així com les prescripcions mecàniques, físiques, químiques i de durabilitat que han de complir els ciments comuns blancs són les mateixes que les especificades per als ciments comuns a la norma UNE-EN 197-1.

La composició, així com les prescripcions mecàniques, físiques i químiques que ha de complir el ciment blanc de ram de paleta (BL 22,5 X) són les mateixes que les especificades per al ciment homòleg a la norma UNE-EN 413-1.

CIMENTS RESISTENTS A L'AIGUA DE MAR (MR):

D'acord amb el Real Decret 1313/1988 de 28 d'octubre i L'Ordre Ministerial de 17 de gener de 1989, han de portar el Certificat de Conformitat amb Requisits Reglamentaris (CCRR).

Relació entre denominació i designació dels ciments resistents a l'aigua de mar segons el tipus, subtipus i addicions:

Denominació	Designació
Ciment pòrtland	I
Ciment pòrtland amb escòria	II/A-S II/B-S
Ciment pòrtland amb fum de sílice	II/A-D
Ciment pòrtland amb Putzolana	II/A-P II/B-P
Ciment pòrtland amb cendres volants	II/A-V II/B-V
Ciment amb escòries de forn alt	III/A III/B III/C
Ciment putzolànic	IV/A IV/B
Ciment compost	CEM V/A

Les especificacions generals en quan a composició i a exigències mecàniques, físiques, químiques i de durabilitat que han de complir són les corresponents als ciments comuns homòlegs de la norma UNE-EN 197-1.

Han de complir els requisits addicionals especificats al capítol 7.2 de la norma UNE 80303-2.

## 2.- CONDICIONS DE SUBMINISTRAMENT I EMMAGATZEMATGE

Subministrament: de manera que no s'alterin les seves característiques.

Si el ciment es subministra a granel s'ha d'emmagatzemar en sitges.

Si el ciment es subministra en sacs, s'han d'emmagatzemar en un lloc sec, ventilat, protegit de la intempèrie i sense contacte directe amb la terra, de manera que no s'alterin les seves condicions.

Temps màxim d'emmagatzematge dels ciments:

- Classes 22,5 i 32,5: 3 mesos
- Classes 42,5 : 2 mesos
- Classes 52,5 : 1 mes

## 3.- UNITAT I CRITERI D'AMIDAMENT

Unitat d'amidament: la indicada a la descripció de l'element

Criteri d'amidament: quantitat necessària subministrada a l'obra

#### 4.- NORMATIVA DE COMPLIMENT OBLIGATORI

Real Decreto 1313/1988, de 28 de octubre, por el se declara obligatoria la homologación de los cementos para la fabricación de hormigones y morteros para todo tipo de obras y productos prefabricados.

Orden de 17 de enero de 1989 por la que se establece la certificación de conformidad a normas como alternativa de la homologación de los cementos para la fabricación de hormigones y morteros para todo tipo de obras y productos prefabricados.

Real Decreto 1328/1995, de 28 de julio, por el que se modifica, en aplicación de la Directiva 93/68/CEE, las disposiciones para la libre circulación de productos de construcción, aprobadas por el Real Decreto 1630/1992, de 29 de diciembre.

Real Decreto 256/2016, de 10 de junio, por el que se aprueba la Instrucción para la recepción de cementos (RC-16).

UNE-EN 197-1:2000 Cemento. Parte 1: Composición, especificaciones y criterios de conformidad de los cementos comunes.

UNE-EN 14647:2006 Cemento de aluminato de calcio. Composición, especificaciones y criterios de conformidad.

UNE 80305:2001 Cementos blancos.

UNE 80303-2:2001 Cementos con características adicionales. Parte 2: Cementos resistentes al agua de mar.

#### 5.- CONDICIONS DE CONTROL DE RECEPCIÓ

CONDICIONS DE MARCATGE I CONTROL DE LA DOCUMENTACIÓ EN CEMENTS COMUNS (CEM) I CEMENTS DE CALÇ (CAC):

El subministrador ha de posar a disposició de la DF en el cas que aquesta ho sol·liciti, la documentació següent, que acredita el marcatge CE, segons el sistema d'avaluació de conformitat aplicable, d'acord amb el que disposa l'apartat 7.2.1 del CTE: - Productes per a preparació de formigó, morter, beurades i altres mescles per a construcció i per a la fabricació de productes de construcció, - Productes per a elaboració de formigó, morter, pasta i altres mescles per a construcció i per a la fabricació de productes de construcció: - Sistema 1+: Declaració de Prestacions

El símbol normalitzat del marcatge CE ha d'anar acompanyat de la següent informació com a mínim:

- el número identificador del organisme certificador que ha intervingut en el control de producció
- nom o marca distintiva d'identificació i adreça enregistrada del fabricant
- número del certificat CE de conformitat
- les dues últimes xifres de l'any en que el fabricant va posar el marcatge CE
- indicacions que permetin identificar el producte així com les seves característiques i prestacions declarades atenent a les seves especificacions tècniques
- referència a la norma harmonitzada corresponent
- designació normalitzada del ciment indicant el tipus, subtipus (segons els components principals) i classe resistent
- en el seu cas, informació addicional referent al contingut de clorurs, al límit superior de pèrdua per calcinació de cendra volant i/o additiu emprat

Sobre el mateix embalatge, el marcatge CE es pot simplificar, i inclourà com a mínim:

- el símbol normalitzat del marcatge CE
- en el seu cas, el número del certificat CE de conformitat
- nom o marca distintiva d'identificació i adreça enregistrada del fabricant
- els dos últims dígitos de l'any en que el fabricant va posar el marcatge
- referència al número de la norma harmonitzada corresponent

En aquest cas, la informació completa del marcatge o etiquetat CE haurà d'apareixer també a l'albarà o documentació que acompanya al lliurament.

A l'albarà hi han de figurar les dades següents:

- número de referència de la comanda
- nom i adreça del comprador i punt de destí del ciment
- identificació del fabricant i de l'empresa de subministrament
- designació normalitzada del ciment subministrat conforme a la instrucció RC-16
- quantitat que es subministra
- en el seu cas, referència a les dades de l'etiquetat corresponent al marcatge CE
- data de subministrament
- identificació del vehicle que el transporta

CONDICIONS DE MARCATGE I CONTROL DE LA DOCUMENTACIÓ EN CEMENTS BLANCS (BL) I CEMENTS RESISTENTS A L'AIGUA DE MAR (MR):

A l'albarà hi han de figurar les dades següents:

- número de referència de la comanda
- nom i adreça del comprador i punt de destí dels cement
- identificació del fabricant i de l'adreça de subministrament
- designació normalitzada del ciment subministrat segons el Reial Decret 256/2016, de 10 de juny
- contrasenya del Certificat de Conformitat amb els Requisits Reglamentaris
- quantitat que es subministra
- identificació del vehicle que transporta el ciment

- en el seu cas, l'etiquetatge corresponent al marcatge CE
- En el cas de ciments envasats, aquests han de mostrar als seus envasos la següent informació:
- nom o marca identificativa i adreça complerta del fabricant i de la fàbrica
- designació normalitzada del ciment subministrat conforme la present instrucció
- contrasenya del Certificat de Conformitat amb els Requisits Reglamentaris
- dates de fabricació i d'envasat (indicant setmana i any)
- condicions específiques aplicables a la manipulació i utilització del producte

El fabricant ha de facilitar, si li demanen, les dades següents:

- Inici i final d'adormiment
- Si s'han incorporat additius, informació detallada de tots ells i dels seus efectes

#### OPERACIONS DE CONTROL:

La recepció del ciment haurà d'incloure al menys, dues fases obligatòries:

- Una primera fase de comprovació de la documentació
- Una segona fase d'inspecció visual del subministrament

Es pot donar una tercera fase, si el responsable de recepció ho considera oportú, de comprovació del tipus i classe de ciment i de les característiques físiques químiques i mecàniques mitjançant la realització d'assaigs d'identificació i, si es el cas, d'assaigs complementaris.

Per a la primera fase, al iniciar el subministrament el Responsable de recepció ha de comprovar que la documentació es la requerida. Aquesta documentació estarà compresa per:

- Albarà o full de subministrament.
- Etiquetatge
- Documents de conformitat, com pot ser el marcatge CE o bé la Certificació de Conformitat del Reial Decret 1313/1988
- Pel cas dels ciments no subjectes al marcatge CE, el certificat de garantia del fabricant signat.
- Si els ciments disposen de distintius de qualitat, caldrà també la documentació precisa de reconeixements del distintiu.

En la segona fase, un cop superada la fase de control documental, cal sotmetre el ciment a una inspecció visual per comprovar que no ha patit alteracions o barreges indesitjades.

La tercera fase s'activarà quan es pugui preveure possibles defectes o en el cas que el Responsable així ho estableixi per haver donat resultats no conformes en les fases anteriors o per haver detectat defectes en l'ús de ciments d'anteriors remeses.

En aquest supòsit es duren terme, abans de començar l'obra i cada 200 t de ciment de la mateixa designació i procedència durant l'execució, assaigs d'acord amb l'establir en els Annexes 5 i 6 de la RC-16.

#### CRITERIS DE PRESA DE MOSTRES:

Les mostres es prendran segons l'indicat en la RC-16. Per a cada lot de control sotmès a assaig s'extrauran tres mostres, una per tal de realitzar els assaigs de comprovació de la composició, l'altra per als assaigs físics, mecànics i químics i l'altra per a ser conservada preventivament.

#### INTERPRETACIÓ DE RESULTATS I ACTUACIONS EN CAS D'INCOMPLIMENT:

A efectes de la fase primera, no s'aprovarà l'ús de ciments els quals el etiquetatge i la documentació no es correspongui amb el ciment sol·licitat, quan la documentació no estigui completa i quan no es reuneixin tots els requisits establerts.

A efectes de la segona fase, no s'aprovarà l'ús de ciments que presentin símptomes de meteorització rellevant, que contingui cossos estranys i que no resulti homogènia en el seu aspecte o color.

A efectes de la tercera fase, no s'aprovarà l'ús de ciments que no compleixin els criteris establerts en l'apartat A5.5 de la RC-16.

Quan no es compleixi alguna de les prescripcions del ciment assajat, es repetiran els assaigs per duplicat, sobre dues mostres obtingudes de l'aplec existent a obra. S'acceptarà el lot únicament si els resultats obtinguts en les dues mostres són satisfactoris.

## B0 MATERIALS Bàsics

### B05 AGLOMERANTS I CONGLOMERANTS

#### B056- CIMENT RÀPID

#### 0.- ELEMENTOS QUE CONTEMPLA EL PLIEGO

B056-06J5.

#### 1.- DEFINICIÓ I CONDICIONS DELS ELEMENTS

Conglomerant hidràulic obtingut per polvorització de margues calcinades, amb addició posterior d'un 5%, com a màxim, de substàncies no nocives, que compleixin la norma UNE 80309.

Es consideren els següents tipus:

- Ciment natural lent (CNL)
- Ciment natural ràpid (CNR)

CARACTERÍSTIQUES GENERALS:

Els ciments naturals ràpids poden ser de classe 4 o 8 (CNR 4, CNR 8).

Els ciments naturals lents poden ser de classe 8 (CNL 8).

Residus màxims (UNE 80122):

- Tamís 0,16 (UNE 7050): <= 17%
- Tamís 0,08 (UNE 7050): <= 35%

Inici de l'adormiment (UNE-EN 196-3):

- Ciment natural ràpid: 1 min
- Ciment natural lent: 10 min

Final de l'adormiment (UNE-EN 196-3):

- Ciment natural ràpid: 8 min
- Ciment natural lent: 120 min

Resistència a compressió (UNE 80116):

TEMPS	CNR 4	CNR 8	CNL 8
1 h	0,5 N/mm <sup>2</sup>	1 N/mm <sup>2</sup>	—
6 h	1 N/mm <sup>2</sup>	2 N/mm <sup>2</sup>	0,8 N/mm <sup>2</sup>
7 dies	2 N/mm <sup>2</sup>	5,2 N/mm <sup>2</sup>	5 N/mm <sup>2</sup>
28 dies	4 N/mm <sup>2</sup>	8 N/mm <sup>2</sup>	8 N/mm <sup>2</sup>

## 2.- CONDICIONS DE SUBMINISTRAMENT I EMMAGATZEMATGE

Subministrament: en sacs, de manera que no s'alterin les seves característiques.

A l'albarà hi han de figurar les dades següents:

- Nom del fabricant o marca comercial
- Data de subministrament
- Identificació del vehicle de transport
- Quantitat subministrada
- Denominació i designació d'acord amb la norma UNE 80309
- Referència de la comanda

En els sacs han de figurar les dades següents:

- Referència a la norma UNE 80309
- Pes net
- Designació i denominació del ciment
- Nom del fabricant o marca comercial
- Dates de producció i d'ensacat del ciment
- La inscripció "No apte per a estructures de formigó"

Emmagatzematge: En lloc sec, protegit de la intempèrie i sense contacte directe amb el terra, de manera que no s'alterin les seves condicions.

## 3.- UNITAT I CRITERI D'AMIDAMENT

Unitat d'amidament: la indicada a la descripció de l'element

Criteri d'amidament: quantitat necessària subministrada a l'obra

## 4.- NORMATIVA DE COMPLIMENT OBLIGATORI

\* UNE 80309:1994 Cementos naturales. Definiciones, clasificación y especificaciones de los cementos naturales.

## B0 MATERIALS BÀSICS

### B05 AGLOMERANTS I CONGLOMERANTS

#### B05A AGLOMERANTS I CONGLOMERANTS

#### 0.- ELEMENTOS QUE CONTEMPLA EL PLIEGO

B05A2203PN.

## 1.- DEFINICIÓ I CONDICIONS DELS ELEMENTS

Material format per la mescla d'un conglomerant, càrregues minerals i additius, apte per a omplir junts entre diferents materials o protegir en front la corrosió armadures actives d'elements pretesats o postesats.

S'han considerat els tipus següents:

- Material format per la mescla d'un conglomerant, càrregues minerals i additius, apte per a omplir els junts entre les rajoles ceràmiques que formen els revestiment de parets o paviments situats en interior o exteriors.

S'han considerat els tipus següents de material per a rejuntat de rajoles ceràmiques:

- Material de rejuntat cimentós (CG): Mescla de conglomerant hidràulic, càrregues minerals i additius orgànics o inorgànics, que únicament cal incorporar aigua o addició líquida en el moment abans d'utilitzar-se.

- Material de rejuntat de resina reactiva (RG): Mescla de resines sintètiques, càrregues minerals i additius orgànics o inorgànics, que endureixen per una reacció química.

BEURADA PER A CERÀMICA:

No ha de tenir grumolls ni principis d'aglomeració.

BEURADA PER A CERÀMICA DE MATERIAL CIMENTÓS (CG):

S'han considerat les classes següents, en funció de les característiques addicionals:

- CG 1: Material de rejuntat cimentos normal

- CG 2: Material de rejuntat cimentos millorat, amb característiques addicionals (resistència alta a l'abrasió i absorció d'aigua reduïda)

Característiques fonamentals:

- Resistència a l'abrasió (EN 12808-2):  $\leq 2000 \text{ mm}^3$

- Resistència a la flexió (EN 12808-3):  $\geq 2,5 \text{ N/mm}^2$

- Resistència a la compressió (EN 12808-3):  $\geq 15 \text{ N/mm}^2$

- Retracció (EN 12808-4):  $\leq 3 \text{ mm/m}$

- Absorció d'aigua (EN 12808-5): - Després de 30 min:  $\leq 5 \text{ g}$  - Després de 240 min:  $\leq 10 \text{ g}$

Característiques addicionals:

- Alta resistència a l'abrasió (EN 12808-2):  $\leq 1000 \text{ mm}^3$

- Absorció d'aigua (EN 12808-5): - Després de 30 min:  $\leq 2 \text{ g}$  - Després de 240 min:  $\leq 5 \text{ g}$

BEURADA PER A CERÀMICA DE RESINES REACTIVES (RG):

- Resistència a l'abrasió (EN 12808-2):  $\leq 250 \text{ mm}^3$

- Resistència a la flexió (EN 12808-3):  $\geq 30 \text{ N/mm}^2$

- Resistència a la compressió (EN 12808-3):  $\geq 45 \text{ N/mm}^2$

- Retracció (EN 12808-4):  $\leq 1.5 \text{ mm/m}$

- Absorció d'aigua després de 240 min (EN 12808-5):  $\leq 0,1 \text{ g}$

## 2.- CONDICIONS DE SUBMINISTRAMENT I EMMAGATZEMATGE

SUBMINISTRAMENT I EMMAGATZEMATGE A LA BEURADA PER A CERÀMICA:

Subministrament: Envasada adequadament, de manera que no experimenti alteració de les seves característiques.

Emmagatzematge: En el seu envàs d'origen i en llocs secs, sense contacte directe amb el terra i protegit de la intempèrie, de manera que no se n'alterin les condicions inicials.

## 3.- UNITAT I CRITERI D'AMIDAMENT

BEURADA PER A CERÀMICA:

Unitat d'amidament: la indicada a la descripció de l'element

Criteri d'amidament: quantitat necessària subministrada a l'obra

## 4.- NORMATIVA DE COMPLIMENT OBLIGATORI

BEURADA PER A CERÀMICA:

\* UNE-EN 13888:2009 Materiales de rejuntado para baldosas cerámicas. Requisitos, evaluación de la conformidad, clasificación y designación.

## 5.- CONDICIONS DE CONTROL DE RECEPCIÓ

CONDICIONS DE MARCATGE I CONTROL DE LA DOCUMENTACIÓ A LA BEURADA PER A CERÀMICA:

A l'embalatge o a l'albarà de lliurament han de constar-hi les dades següents:

- Nom del producte

- Marca del fabricant i lloc d'origen

- Data i codi de producció, caducitat i condicions d'emmagatzematge

- Referència a la norma UNE-EN 13888

- Tipus de material de rejuntat

- Instruccions d'us: - Proporcions de la mescla - Temps de maduració: interval de temps des del moment de fer la mescla i el moment en que està llest per a ser aplicat - Vida útil: interval de temps màxim en que el material pot ser utilitzat després de fer la mescla - Mètode d'aplicació - Temps que cal esperar fins a fer la neteja i permetre l'ús - Àmbit d'aplicació

## B0 MATERIALS BÀSICS

### B05 AGLOMERANTS I CONGLOMERANTS

#### B05A AGLOMERANTS I CONGLOMERANTS

##### B05A22 AGLOMERANTS I CONGLOMERANTS

#### 0.- ELEMENTOS QUE CONTEMPLA EL PLIEGO

##### B05A2203PN.

#### 1.- DEFINICIÓ I CONDICIONS DELS ELEMENTS

Material format per la mescla d'un conglomerant, càrregues minerals i additius, apte per a omplir junts entre diferents materials o protegir en front la corrosió armadures actives d'elements pretesats o postesats.

S'han considerat els tipus següents:

- Material format per la mescla d'un conglomerant, càrregues minerals i additius, apte per a omplir els junts entre les rajoles ceràmiques que formen els revestiment de parets o paviments situats en interior o exteriors.

S'han considerat els tipus següents de material per a rejuntat de rajoles ceràmiques:

- Material de rejuntat cimentós (CG): Mescla de conglomerant hidràulic, càrregues minerals i additius orgànics o inorgànics, que únicament cal incorporar aigua o addició líquida en el moment abans d'utilitzar-se.
- Material de rejuntat de resina reactiva (RG): Mescla de resines sintètiques, càrregues minerals i additius orgànics o inorgànics, que endureixen per una reacció química.

BEURADA PER A CERÀMICA:

No ha de tenir grumolls ni principis d'aglomeració.

BEURADA PER A CERÀMICA DE MATERIAL CIMENTÓS (CG):

S'han considerat les classes següents, en funció de les característiques addicionals:

- CG 1: Material de rejuntat cimentos normal
- CG 2: Material de rejuntat cimentos millorat, amb característiques addicionals (resistència alta a l'abrasió i absorció d'aigua reduïda)

Característiques fonamentals:

- Resistència a l'abrasió (EN 12808-2):  $\leq 2000 \text{ mm}^3$
- Resistència a la flexió (EN 12808-3):  $\geq 2,5 \text{ N/mm}^2$
- Resistència a la compressió (EN 12808-3):  $\geq 15 \text{ N/mm}^2$
- Retracció (EN 12808-4):  $\leq 3 \text{ mm/m}$
- Absorció d'aigua (EN 12808-5): - Després de 30 min:  $\leq 5 \text{ g}$  - Després de 240 min:  $\leq 10 \text{ g}$

Característiques addicionals:

- Alta resistència a l'abrasió (EN 12808-2):  $\leq 1000 \text{ mm}^3$
- Absorció d'aigua (EN 12808-5): - Després de 30 min:  $\leq 2 \text{ g}$  - Després de 240 min:  $\leq 5 \text{ g}$

BEURADA PER A CERÀMICA DE RESINES REACTIVES (RG):

- Resistència a l'abrasió (EN 12808-2):  $\leq 250 \text{ mm}^3$
- Resistència a la flexió (EN 12808-3):  $\geq 30 \text{ N/mm}^2$
- Resistència a la compressió (EN 12808-3):  $\geq 45 \text{ N/mm}^2$
- Retracció (EN 12808-4):  $\leq 1.5 \text{ mm/m}$
- Absorció d'aigua després de 240 min (EN 12808-5):  $\leq 0,1 \text{ g}$

#### 2.- CONDICIONS DE SUBMINISTRAMENT I EMMAGATZEMATGE

SUBMINISTRAMENT I EMMAGATZEMATGE A LA BEURADA PER A CERÀMICA:

Subministrament: Envasada adequadament, de manera que no experimenti alteració de les seves característiques.

Emmagatzematge: En el seu envàs d'origen i en llocs secs, sense contacte directe amb el terra i protegit de la intempèrie, de manera que no se n'alterin les condicions inicials.

#### 3.- UNITAT I CRITERI D'AMIDAMENT

BEURADA PER A CERÀMICA:

Unitat d'amidament: la indicada a la descripció de l'element

Criteri d'amidament: quantitat necessària subministrada a l'obra

#### 4.- NORMATIVA DE COMPLIMENT OBLIGATORI

BEURADA PER A CERÀMICA:

\* UNE-EN 13888:2009 Materiales de rejuntado para baldosas cerámicas. Requisitos, evaluación de la conformidad, clasificación y designación.

#### 5.- CONDICIONS DE CONTROL DE RECEPCIÓ

---

CONDICIONS DE MARCATGE I CONTROL DE LA DOCUMENTACIÓ A LA BEURADA PER A CERÀMICA:

A l'embalatge o a l'albarà de lliurament han de constar-hi les dades següents:

- Nom del producte
  - Marca del fabricant i lloc d'origen
  - Data i codi de producció, caducitat i condicions d'emmagatzematge
  - Referència a la norma UNE-EN 13888
  - Tipus de material de rejuntat
  - Instruccions d'ús:                      - Proporcions de la mescla                      - Temps de maduració: interval de temps des del moment de fer la mescla i el moment en que està llest per a ser aplicat                      - Vida útil: interval de temps màxim en que el material pot ser utilitzat després de fer la mescla                      - Mètode d'aplicació                      - Temps que cal esperar fins a fer la neteja i permetre l'ús                      - Àmbit d'aplicació
- 

## **B0 MATERIALS BÀSICS**

### **B06 FORMIGONS**

#### **B060- FORMIGÓ ESTRUCTURAL AMB FIBRES**

##### **0.- ELEMENTOS QUE CONTEMPLA EL PLIEGO**

###### **B060-2CJ1.**

###### **1.- DEFINICIÓ I CONDICIONS DELS ELEMENTS**

Formigó amb fibres estructural (HRF), formigó que inclou a la seva composició fibres curtes, discretes i aleatòriament distribuïdes en una quantitat no superior a l'1,5% en volum, amb o sense addicions (cendres volants o fum de silici), elaborat en una central formigonera legalment autoritzada d'acord amb el títol 4t. de la llei 21/1992 de 16 de juliol d'indústria i el Real Decret 559/2010, de 7 de maig.

###### **CARACTERÍSTIQUES DELS FORMIGONS D'ÚS ESTRUCTURAL:**

Els components del formigó, la seva dosificació, el procés de fabricació i el transport han d'estar d'acord amb les prescripcions del CODI ESTRUCTURAL.

La designació del formigó fabricat en central es pot fer per propietats o per dosificació i s'expressarà, com a mínim, la següent informació:

- Consistència
  - Grandària màxima del granulat
  - Tipus d'ambient al que s'exposarà el formigó
  - Resistència característica a compressió per als formigons designats per propietats
  - Contingut de ciment expressat en kg/m<sup>3</sup>, per als formigons designats per dosificació
  - La indicació de l'ús estructural que ha de tenir el formigó: en massa, armat o pretesat
- La designació per propietats s'ha de fer d'acord amb el format: T-R/f-R1-R3/C/TM-TF/A
- T: Indicatiu que serà HMF per al formigó amb fibres en massa, HAF per al formigó amb fibres armat i HPF per al formigó amb fibres pretesat
  - R: Resistència característica a compressió especificada, en N/mm<sup>2</sup>                      - HMF = 20,25,30,35,40
  - HAF - HPF = 25,30,35,40,45,50,55,60,70,80,90,100
  - f: Indicatiu del tipus de fibres, A(acer), P(polimèriques) i V(vidre)
  - R1, R3 : Resistència característica residual a flexotracció f<sub>R1,k</sub> i f<sub>R3,k</sub>, en N/mm<sup>2</sup>
  - C: Lletra indicativa del tipus de consistència: L Líquida, F fluida
  - TM: Grandària màxima del granulat en mm.
  - TF: Llargària màxima de la fibra en mm.
  - A: Designació de l'ambient al que s'exposarà el formigó
  - Quan les fibres no tinguin funció estructural, R1 i R3 es substituirà per:
  - CR, per a fibres amb control de retracció
  - RF, per a fibres que milloren la resistència al foc del formigó
  - O, en la resta de casos

La designació per dosificació s'ha de fer d'acord amb el format: T-D--G/f/CF/C/TM/A.

- CF: contingut en fibres en kg/m<sup>3</sup>

En els formigons designats per propietats, el subministrador ha d'establir la composició de la mescla del formigó, garantint al peticionari les característiques especificades de grandària màxima del granulat, consistència i resistència característica, així com les limitacions derivades del tipus d'ambient especificat (contingut de ciment i relació aigua/ciment).

Amb anterioritat a l'inici del formigonament, el subministrador proposarà una dosificació d'obra,



i realitzarà els assajos previs , els resultats dels quals haurà de validar la DF  
En els formigons designats per dosificació, el peticionari es responsable de la congruència de les característiques especificades de grandària màxima del granulat, consistència i contingut en ciment per metre cúbic de formigó, i el subministrador les haurà de garantir, indicant també, la relació aigua/ciment que ha emprat.

En els formigons amb característiques especials o d'altres de les especificades a la designació, les garanties i les dades que el subministrador hagi d'aportar, s'han d'especificar abans de l'inici del subministrament.

El formigó ha de complir amb les exigències de qualitat que estableix l'article 43.2 del CODI ESTRUCTURAL.

Si el formigó està destinat a una obra amb armadures pretesades, podrà contenir cendres volants sense que aquestes excedeixin el 20% del pes del ciment, i si es tracta de fum de silici no podrà excedir el 10%

Toleràncies: - Consistència fluida:  $\pm 1$  cm - Consistència líquida:  $\pm 1$  cm

- Contingut en fibres - Pes:  $\pm 3$  %

- Homogeneïtat de la mescla (UNE 14721 i UNE 14488-7): - Contingut en fibres:  $\leq 10\%$

Si el formigó està destinat a obres de formigó en massa o armat, la DF pot autoritzar l'us de cendres volants o fum de silici per la seva confecció. En estructures d'edificació, si s'utilitzen cendres volants no han de superar el 35% del pes del ciment. Si s'utilitza fum de silici no ha de superar el 10% del pes del ciment. La quantitat mínima de ciment s'especifica a l'article 43.2.1 del CODI ESTRUCTURAL.

La central que subministri formigó amb cendres volants realitzarà un control sobre la producció segons l'art. 32 del CODI ESTRUCTURAL i ha de posar els resultats de l'anàlisi a l'abast de la DF, o disposarà d'un distintiu de qualitat oficialment reconegut

Les cendres volants han de complir en qualsevol cas les especificacions de la norma UNE-EN 450.

Els additius hauran de ser del tipus que estableix l'article 31.2 del CODI ESTRUCTURAL i complir l'UNE-EN 934-2

En cap cas la proporció en pes de l'additiu no ha de superar el 5% del pes del ciment utilitzat. Les fibres s'incorporaran a la pastada de formigó juntament amb els granulats, preferentment després del granulat gruixut

Tipus de fibres:

- Estructurals: fibres d'acer, macro fibres polimèriques i fibres de vidre

- No Estructurals: micro fibres polimèriques i fibres de vidre

Les característiques de les fibres seran les recollides a l'annex 7 Cap 4.1 del CODI ESTRUCTURAL.

Tipus de ciment:

- Formigó en massa: Ciments comuns excepte els tipus CEM II/A-Q, CEM II/B-Q, CEM II/A-W, CEM II/B-W, CEM II/A-T, CEM II/B-T i CEM III/C (UNE-EN 197-1), Ciments per a usos especials ESP VI-1 (UNE 80307).

- Formigó armat: Ciments comuns excepte els tipus CEM II/A-Q, CEM II/B-Q, CEM II/A-W, CEM II/B-W, CEM II/A-T, CEM II/B-T, CEM III/C i CEM V/B (UNE-EN 197-1).

- Formigó pretesat: Ciments comuns tipus CEM I, CEM II/A-D, CEM II/A-V, CEM II/A-P i CEM II/A-M(V,P) (UNE-EN 197-1).

- Es considera inclòs dins dels ciments comuns els ciments blancs (UNE 80305).

- Es consideren inclosos els ciments de característiques addicionals com els resistents als sulfats i/o a l'aigua de mar (UNE 80303-1 i UNE 80303-2), i els de baix calor d'hidratació (UNE-EN 14216).

Classe del ciment: 32,5 N

Densitats dels formigons:

- Formigons en massa (HM): - 2.250 kg/m<sup>3</sup> si fck  $\leq$  40 N/mm<sup>2</sup> - 2.300 kg/m<sup>3</sup> si fck  $>$  40 N/mm<sup>2</sup>

- Formigons armats i pretensats (HA-HP): 2400 kg/m<sup>3</sup>.

La quantitat mínima de ciment considerant el tipus d'exposició més favorable ha de ser (CODI ESTRUCTURAL, taula 43.2.1.a):

- Obres de formigó en massa:  $\geq 200$  kg/m<sup>3</sup>

- Obres de formigó armat:  $\geq 250$  kg/m<sup>3</sup>

- Obres de formigó pretesat:  $\geq 275$  kg/m<sup>3</sup>

- A totes les obres:  $\leq 500$  kg/m<sup>3</sup>

- Formigó en massa:  $\leq 0,65$

- Formigó armat:  $\leq 0,65$

- Formigó pretesat:  $\leq 0,60$

Classes d'exposició:

- XS2, XS3, XD2 y XF4 Serà necessària la justificació mitjançant proves experimentals si es fan servir fibres d'acer al carboni sense cap protecció front la corrosió

- XA1, XA2 y XA3 Serà necessària la justificació de la no reactivitat dels agents químics amb fibres d'acer i sintètiques.

El contingut en fibres d'acer amb funció estructural en un formigó serà  $\geq 20$  kg/m<sup>3</sup>

El contingut en fibres en un formigó serà  $\leq 1,5\%$  en volum de formigó

Assentament en el con d'Abrams (UNE EN 12350-2):

El formigó amb fibres tindrà un assentament al con d'Abrams  $\geq 9$  cm.

- Consistència fluida: 10-15 cm

- Consistència líquida: 16-20 cm

La consistència (L) líquida només es podrà aconseguir mitjançant additiu superplastificant.

L'augment de la consistència degut a l'ús de fibres es compensarà amb la incorporació d'additius reductors d'aigua, sense modificar la dosificació d'aigua prevista  
Ió clor total aportat per components d'un formigó no pot superar:

- Pretensat:  $\leq 0,2\%$  pes de ciment
- Armat:  $\leq 0,4\%$  pes de ciment
- En massa amb armadura de fissuració:  $\leq 0,4\%$  pes de ciment
- Amb fibres metàl·liques:  $\leq 0,4\%$  pes del ciment
- Homogeneïtat de la mescla (UNE 14721 i UNE 14488-7): - Contingut en fibres:  $\leq 10\%$

## 2.- CONDICIONS DE SUBMINISTRAMENT I EMMAGATZEMATGE

Subministrament: En camions formigonera.

El formigó ha d'arribar a l'obra sense alteracions en les seves característiques, formant una barreja homogènia i sense haver iniciat l'adormiment.

Queda expressament prohibit l'addició al formigó de qualsevol quantitat d'aigua o altres substàncies que puguin alterar la composició original.

Emmagatzematge: No es pot emmagatzemar.

## 3.- UNITAT I CRITERI D'AMIDAMENT

Unitat d'amidament: la indicada a la descripció de l'element

Criteri d'amidament: quantitat necessària subministrada a l'obra

## 4.- NORMATIVA DE COMPLIMENT OBLIGATORI

Real Decreto 470/2021, de 29 de junio, por el que se aprueba el Código Estructural.

## 5.- CONDICIONS DE CONTROL DE RECEPCIÓ

CONDICIONS DE MARCATGE I CONTROL DE LA DOCUMENTACIÓ:

El subministrador ha de lliurar amb cada càrrega un full on constin, com a mínim, les dades següents:

- Identificació del subministrador
- Número de sèrie de la fulla de subministrament
- Data i hora de lliurament
- Nom de la central de formigó
- Identificació del peticionari
- Quantitat de formigó subministrat
- Formigons designats per propietats, indicant com a mínim: - Resistència a la compressió - Resistència residual a la tracció - Tipus de consistència - Grandària màxima del granulat - Tipus d'ambient
- Formigons designats per dosificació d'acord a l'art. 43.2 del CODI ESTRUCTURAL, indicant com a mínim: - Resistència residual a la tracció - Contingut de ciment per m<sup>3</sup> - Relació aigua/ciment - Tipus, classe i marca del ciment - Contingut en addicions - Contingut en additius - Tipus d'additiu segons UNE-EN 934-2, si n'hi ha - Procedència i quantitat de les addicions o indicació que no en té
- Identificació del ciment, additius i addicions
- Característiques de les fibres: - Tipus - Material - Dimensions - Forma - Contingut de fibres per m<sup>3</sup> ( $\pm 3\%$ )

La relació de característiques de les fibres podrà ser substituïda per una referència comercial suportada amb una fitxa tècnica, que ha d'acceptar la DF i estarà disponible al llibre d'obra

- Designació específica del lloc de subministrament
- Identificació del camió i de la persona que fa la descàrrega
- Hora límit d'us del formigó

## B0 MATERIALS BÀSICS

### B06 FORMIGONS

#### B069- FORMIGÓ D'ÚS NO ESTRUCTURAL

#### 0.- ELEMENTOS QUE CONTEMPLA EL PLIEGO

##### B069-I6LP.

#### 1.- DEFINICIÓ I CONDICIONS DELS ELEMENTS

Formigons que no aporten responsabilitat estructural a la construcció, però col·laboren a millorar la durabilitat del formigó estructural (formigons de neteja) o aporten el volum necessari d'un material resistent per a conformar la geometria requerida per un fi concret.

S'han considerat els materials següents:

- Formigons de neteja, destinats a evitar la contaminació de les armadures i la dessecació del formigó estructural al procés d'abocat
- Formigó no estructural destinat a conformar volums de material resistent

**CARACTERÍSTIQUES GENERALS:**

Els ciments que es poden utilitzar en formigó no estructural són:

- Prefabricats no estructurals: Ciments comuns excepte CEM II/A-Q, CEM II/B-Q, CEM II/A-W, CEM II/B-W, CEM II/A-T, CEM II/B-T, CEM III/C

- Formigons de neteja i replens de rases: Ciments comuns

- Altres formigons executats a l'obra: Ciment per a usos especials ESP VI-1 i ciments comuns excepte CEM II/A-Q, CEM II/B-Q, CEM II/A-W, CEM II/B-W, CEM II/A-T, CEM II/B-T, CEM III/C

Els àrids a utilitzar poden ser sorres i graves rodades o procedents de matxuqueig, o escòries siderúrgiques adequades. S'ha de poder utilitzar fins a un 100% d'àrid gros reciclat, sempre que compleixi amb les especificacions de l'article 30.8 del CODI ESTRUCTURAL amb respecte a les condicions físico-mecàniques i als requisits químics.

S'hauran d'utilitzar additius reductors d'aigua, ja que els formigons d'ús no estructural contenen poc ciment.

Els components del formigó, la seva dosificació, el procés de fabricació i el transport han d'estar d'acord amb les prescripcions del CODI ESTRUCTURAL.

El control dels components s'ha de realitzar d'acord als àmbits 0101, 0521, 0531, 0701 i 1011.

Els formigons de neteja han de tenir una dosificació mínima de 150 kg/m<sup>3</sup> de ciment.

La mida màxima del granulat es recomanable sigui inferior a 30 mm.

Es tipificaran de la manera següent: HL-150/C/TM, on C = consistència i TM= mida màxima del granulat.

Els formigons no estructurals han de tenir una resistència característica mínima de 15 N/mm<sup>2</sup>, i es recomanable que la mida màxima del granulat sigui inferior a 40 mm.

Es tipificaran HNE-15/C/TM, on C= consistència i TM = mida màxima del granulat.

S'ha d'utilitzar preferentment, formigó de resistència 15 N/mm<sup>2</sup>, tret que la DF indiqui el contrari.

En cap cas la proporció en pes de l'additiu no ha de superar el 5% del pes del ciment utilitzat.

Si s'utilitzen cendres volants no han de superar el 35% del pes del ciment.

Classe resistent del ciment:  $\geq 32,5$

Contingut de ciment:  $\geq 150$  kg/m<sup>3</sup>

Assentament en el con d'Abrams (UNE EN 12350-2):

Consistència seca: 0 - 2 cm

Consistència plàstica: 3-4 cm

Consistència tova: 5-9 cm

Toleràncies:

- Assentament en el con d'Abrams:

Consistència seca:  $\pm 1$  cm

Consistència plàstica o tova:  $\pm 1$  cm

Toleràncies respecte de la dosificació:

- Contingut de ciment, en pes:  $\pm 3\%$
- Contingut de granulats, en pes:  $\pm 3\%$
- Contingut d'aigua:  $\pm 3\%$
- Contingut d'additius:  $\pm 5\%$
- Contingut d'addicions:  $\pm 3\%$

**2.- CONDICIONS DE SUBMINISTRAMENT I EMMAGATZEMATGE**

Subministrament: En camions formigonera.

El formigó ha d'arribar a l'obra sense alteracions en les seves característiques, formant una barreja homogènia i sense haver iniciat l'adormiment.

Queda expressament prohibit l'addició al formigó de qualsevol quantitat d'aigua o altres substàncies que puguin alterar la composició original.

Emmagatzematge: No es pot emmagatzemar.

**3.- UNITAT I CRITERI D'AMIDAMENT**

Unitat d'amidament: la indicada a la descripció de l'element

Criteri d'amidament: quantitat necessària subministrada a l'obra

**4.- NORMATIVA DE COMPLIMENT OBLIGATORI**

Real Decreto 470/2021, de 29 de junio, por el que se aprueba el Código Estructural.

---

**B0 MATERIALS Bàsics**

**B06 FORMIGONS**

**B06E- FORMIGÓ ESTRUCTURAL (EHE)**

## 0.- ELEMENTOS QUE CONTEMPLA EL PLIEGO

B06E-11JU,B06E-12K6.

### 1.- DEFINICIÓ I CONDICIONS DELS ELEMENTS

Formigó amb o sense addicions (cendres volants o fum de sílice), elaborat en una central formigonera legalment autoritzada d'acord amb el títol 4t. de la llei 21/1992 de 16 de juliol d'indústria i el Real Decret 559/2010, de 7 de maig.

#### CARACTERÍSTIQUES DELS FORMIGONS D'ÚS ESTRUCTURAL:

Els components del formigó, la seva dosificació, el procés de fabricació i el transport han d'estar d'acord amb les prescripcions del CODI ESTRUCTURAL.

La designació del formigó fabricat en central es pot fer per propietats o per dosificació i s'expressarà, com a mínim, la següent informació:

- Consistència
- Grandària màxima del granulat
- Tipus d'ambient al que s'exposarà el formigó
- Resistència característica a compressió per als formigons designats per propietats
- Contingut de ciment expressat en kg/m<sup>3</sup>, per als formigons designats per dosificació
- La indicació de l'ús estructural que ha de tenir el formigó: en massa, armat o pretesat

La designació per propietats s'ha de fer d'acord amb el format: T-R/C/TM/A

- T: Indicatiu que serà HM per al formigó en massa, HA pel formigó armat, i HP per al formigó pretesat
- R: Resistència característica a compressió, en N/mm<sup>2</sup> (20-25-30-35-40-45-50-55-60-70-80-90-100)
- C: Lletra indicativa del tipus de consistència: L Líquida, F fluida, B tova, P plàstica i S seca
- TM: Grandària màxima del granulat en mm.
- A: Designació de l'ambient al que s'exposarà el formigó

En els formigons designats per propietats, el subministrador ha d'establir la composició de la mescla del formigó, garantint al peticionari les característiques especificades de grandària màxima del granulat, consistència i resistència característica, així com les limitacions derivades del tipus d'ambient especificat (contingut de ciment i relació aigua/ciment).

En els formigons designats per dosificació, el peticionari es responsable de la congruència de les característiques especificades de grandària màxima del granulat, consistència i contingut en ciment per metre cúbic de formigó, i el subministrador les haurà de garantir, indicant també, la relació aigua/ciment que ha emprat.

En els formigons amb característiques especials o d'altres de les especificades a la designació, les garanties i les dades que el subministrador hagi d'aportar, s'han d'especificar abans de l'inici del subministrament.

El formigó ha de complir amb les exigències de qualitat que estableix l'article 43.2 del CODI ESTRUCTURAL.

Si el formigó està destinat a una obra amb armadures pretesades, podrà contenir cendres volants sense que aquestes excedeixin el 20% del pes del ciment, i si es tracta de fum de sílici no podrà excedir el 10%

Si el formigó està destinat a obres de formigó en massa o armat, la DF pot autoritzar l'ús de cendres volants o fum de sílici per la seva confecció. En estructures d'edificació, si s'utilitzen cendres volants no han de superar el 35% del pes del ciment. Si s'utilitza fum de sílici no ha de superar el 10% del pes del ciment. La quantitat mínima de ciment s'especifica a l'article 43.2.1 del CODI ESTRUCTURAL.

La central que subministri formigó amb cendres volants realitzarà un control sobre la producció segons l'art. 32 del CODI ESTRUCTURAL i ha de posar els resultats de l'anàlisi a l'abast de la DF, o disposarà d'un distintiu de qualitat oficialment reconegut

Les cendres volants han de complir en qualsevol cas les especificacions de la norma UNE EN 450. Els additius hauran de ser del tipus que estableix l'article 31.2 del CODI ESTRUCTURAL i complir l'UNE EN 934-2

En cap cas la proporció en pes de l'additiu no ha de superar el 5% del pes del ciment utilitzat. Classificació dels formigons per la seva resistència a compressió:

- Si  $f_{ck} \leq 50 \text{ N/mm}^2$ , resistència standard
- Si  $f_{ck} > 50 \text{ N/mm}^2$ , alta resistència

Si no es disposa més que de resultats a 28 dies d'edat, es podran admetre com a valors de resistència a  $j$  dies d'edat els valors resultants de la fórmula següent:

- $f_{cm}(t) = \beta_{cc}(t) \cdot f_{cm}$
- $\beta_{cc} = \exp s [1 - (28/t)^{1/2}]$

(on  $f_{cm}$ : Resistència mitja a compressió a 28 dies,  $\beta_{cc}$ : coeficient que depèn de l'edat del formigó,  $t$ : edat del formigó en dies,  $s$ : coeficient en funció del tipus de ciment (= 0,2 per a ciments d'alta resistència i enduriment ràpid (CEM 42,5R, CEM 52,5R), = 0,25 per a ciments normals i d'enduriment ràpid (CEM 32,5R, CEM 42,5), = 0,38 per a ciments d'enduriment lent (CEM 32,25)).

Valor mínim de la resistència:

- Formigons en massa  $\geq 20 \text{ N/mm}^2$
- Formigons armats o pretesats  $\geq 25 \text{ N/mm}^2$

## Tipus de ciment:

- Formigó en massa: Ciments comuns excepte els tipus CEM II/A-Q, CEM II/B-Q, CEM II/A-W, CEM II/B-W, CEM II/A-T, CEM II/B-T i CEM III/C (UNE-EN 197-1), Ciments per a usos especials ESP VI-1 (UNE 80307).
- Formigó armat: Ciments comuns excepte els tipus CEM II/A-Q, CEM II/B-Q, CEM II/A-W, CEM II/B-W, CEM II/A-T, CEM II/B-T, CEM III/C i CEM V/B (UNE-EN 197-1).
- Formigó pretesat: Ciments comuns tipus CEM I, CEM II/A-D, CEM II/A-V, CEM II/A-P i CEM II/A-M(V,P) (UNE-EN 197-1).
- Es considera inclòs dins dels ciments comuns els ciments blancs (UNE 80305).
- Es consideren inclosos els ciments de característiques addicionals com els resistents als sulfats i/o a l'aigua de mar (UNE 80303-1 i UNE 80303-2), i els de baix calor d'hidratació (UNE-EN 14216).

Classe del ciment: 32,5 N

## Densitats dels formigons:

- Formigons en massa (HM): - 2.250 kg/m<sup>3</sup> si fck ≤ 40 N/mm<sup>2</sup> - 2.300 kg/m<sup>3</sup> si fck > 40 N/mm<sup>2</sup>
- Formigons armats i pretensats (HA-HP): 2400 kg/m<sup>3</sup>.

La quantitat mínima de ciment considerant el tipus d'exposició més favorable ha de ser (CODI ESTRUCTURAL, taula 43.2.1.a):

- Obres de formigó en massa: ≥ 200 kg/m<sup>3</sup>
- Obres de formigó armat: ≥ 250 kg/m<sup>3</sup>
- Obres de formigó pretesat: ≥ 275 kg/m<sup>3</sup>
- A totes les obres: ≤ 500 kg/m<sup>3</sup>

La relació aigua/ciment considerant el tipus d'exposició més favorable ha de ser (CODI ESTRUCTURAL, taula 43.2.1.a):

- Formigó en massa: ≤ 0,65
- Formigó armat: ≤ 0,65
- Formigó pretesat: ≤ 0,60

Assentament en el con d'Abrams (UNE EN 12350-2):

- Consistència seca: 0 - 2 cm
- Consistència plàstica: 3-4 cm
- Consistència tova: 5-9 cm
- Consistència fluida: 10-15 cm
- Consistència líquida: 16-20 cm

La consistència (L) líquida només es podrà aconseguir mitjançant additiu superfluidificant. Ió clor total aportat per components d'un formigó no pot superar:

- Pretensat: ≤ 0,2% pes de ciment
- Armat: ≤ 0,4% pes de ciment
- En massa amb armadura de fissuració: ≤ 0,4% pes de ciment

Quantitat total de fins (sedàs 0,063) al formigó, corresponents als granulats i al ciment:

- Si l'aigua és standard: < 175 kg/m<sup>3</sup>
- Si l'aigua és reciclada: < 185 kg/m<sup>3</sup>

## Toleràncies:

- Assentament en el con d'Abrams: - Consistència seca: Nul - Consistència plàstica o tova: ± 1 cm
- Consistència fluida: ± 1 cm - Consistència líquida: ± 1 cm

## FORMIGONS PER A PILOTS FORMIGONATS "IN SITU"

Tamany màxim del granulat. El més petit dels següents valors:

- ≤ 32 mm
- ≤ 1/4 separació entre barres d'acer longitudinals

## Dosificacions de pastat:

- Contingut de ciment: - Formigons abocats en sec: ≥ 325 kg/m<sup>3</sup> - Formigons submergits: ≥ 375 kg/m<sup>3</sup>
- Relació aigua-ciment (A/C): < 0,6
- Contingut de fins d < 0,125 (ciment inclòs): - Granulat gruixut d > 8 mm: ≥ 400 kg/m<sup>3</sup> - Granulat gruixut d ≤ 8 mm: ≥ 450 kg/m<sup>3</sup>

## Consistència del formigó:

Assentament con d'Abrams (mm)	Condicions d'ús
130 ≤ H ≤ 180	- Formigó abocat en sec
H ≥ 160	- Formigó bombejat, submergit o abocat sota aigua amb tub tremie
H ≥ 180	- Formigó submergit, abocat sota fluid estabilitzador amb tub tremie

El formigó ha de tenir la docilitat i fluïdesa adequada, i aquests valors s'han de mantenir durant tot el procés de formigonat, per tal d'evitar embussos als tubs de formigonar.

## FORMIGONS PER A PANTALLS FORMIGONATS "IN SITU"

Contingut mínim de ciment en funció de la grandària màxima del granulat:

Grandària	Contingut
-----------	-----------

màxima del granulat (mm)	mínim de ciment (kg)
32	350
25	370
20	385
16	400

Grandària màxima del granulat. El més petit dels següents valors:

-  $\leq 32$  mm

-  $\leq 1/4$  separació entre barres d'acer longitudinals

Dosificacions de pastat:

- Contingut de ciment en pantalles contínues de formigó armat: - Formigons abocats en sec:  $\geq$

325 kg/m<sup>3</sup> - Formigons submergits:  $\geq 375$  kg/m<sup>3</sup>

- Relació aigua-ciment:  $0,45 < A/C < 0,6$

- Contingut de fins d  $\leq 0,125$  mm (ciment inclòs): - Granulat gruixut D  $\leq 16$  mm:  $\leq 450$  kg/m<sup>3</sup>

- Granulat gruixut D  $> 16$  mm:  $= 400$  kg/m<sup>3</sup>

- Assentament al con d'Abrams:  $160 < A < 220$  mm

El formigó ha de tenir la docilitat i fluïdesa adequada, i aquests valors s'han de mantenir durant tot el procés de formigonat, per tal d'evitar embussos als tubs de formigonar.

FORMIGÓ PER A PAVIMENTS

La fabricació del formigó no es podrà iniciar fins que la DF no hagi aprovat la fórmula de treball i el corresponent tram de prova (apartat d'execució). Aquesta fórmula inclourà:

- La identificació de cada fracció d'àrid i la seva proporció ponderal en sec

- La granulometria de la mescla d'àrids per als tamisos 40 mm; 25 mm; 20 mm; 12,5 mm; 8 mm; 4 mm; 2 mm; 1 mm; 0,500 mm; 0,250 mm; 0,125 mm; i 0,063 mm UNE EN 933-2.

- La dosificació de ciment, aigua i, si és el cas de cada additiu, referides a amassada

- La resistència característica a flexotracció a 7 i a 28 dies.

- La consistència del formigó fresc, i el contingut d'aire ocluit.

El pes total de partícules que passen pel tamís 0,125 mm UNE EN 933-2 no serà major de 450 kg/m<sup>3</sup>, inclòs el ciment.

Contingut de ciment:  $\geq 300$  kg/m<sup>3</sup>

Relació aigua/ciment:  $\leq 0,46$

Assentament en el con d'Abrams (UNE 83313): 2 - 6 cm

Proporció d'aire ocluit (UNE 83315):  $\leq 6\%$

En zones sotmeses a nevades o gelades serà obligatòria la utilització d'un incluser d'aire, i en aquest cas, la proporció d'aire ocluit en el formigó fresc no serà inferior al 4,5 % en volum.

Toleràncies:

- Assentament en el con d'Abrams:  $\pm 1$  cm

2.- CONDICIONS DE SUBMINISTRAMENT I EMMAGATZEMATGE

Subministrament: En camions formigonera.

El formigó ha d'arribar a l'obra sense alteracions en les seves característiques, formant una barreja homogènia i sense haver iniciat l'adormiment.

Queda expressament prohibit l'addició al formigó de qualsevol quantitat d'aigua o altres substàncies que puguin alterar la composició original.

Emmagatzematge: No es pot emmagatzemar.

3.- UNITAT I CRITERI D'AMIDAMENT

Unitat d'amidament: la indicada a la descripció de l'element

Criteri d'amidament: quantitat necessària subministrada a l'obra

4.- NORMATIVA DE COMPLIMENT OBLIGATORI

Real Decreto 470/2021, de 29 de junio, por el que se aprueba el Código Estructural.

PILOTS I PANTALLS FORMIGONADES "IN SITU"

Documento Básico de Seguridad estructural DB-SE, parte II del CTE, aprobado por el Real Decreto 314/2006.

FORMIGÓ PER A PAVIMENTS

Orden FOM/891/2004, de 1 de marzo, por la que se actualizan determinados artículos del Pliego de Prescripciones Técnicas Generales para Obras de Carreteras y Puentes, relativos a firmes y pavimentos (PG-3).

## B0 MATERIALS BÀSICS

### B06 FORMIGONS

**B06F FORMIGONS ESTRUCTURALS (CE)****B06F1- FORMIGÓ ESTRUCTURAL EN MASSA AMB CIMENT GRIS I GRANULAT NATURAL (CE)****0.- ELEMENTOS QUE CONTEMPLA EL PLIEGO****B06F1-I0IL,B06F1-I2C8.****1.- DEFINICIÓ I CONDICIONS DELS ELEMENTS**

Formigó amb o sense addicions (cendres volants o fum de sílice), elaborat en una central formigonera legalment autoritzada d'acord amb el títol 4t. de la llei 21/1992 de 16 de juliol d'indústria i el Real Decret 559/2010, de 7 de maig.

**CARACTERÍSTIQUES DELS FORMIGONS D'ÚS ESTRUCTURAL:**

Els components del formigó, la seva dosificació, el procés de fabricació i el transport han d'estar d'acord amb les prescripcions del CODI ESTRUCTURAL.

La designació del formigó fabricat en central es pot fer per propietats o per dosificació i s'expressarà, com a mínim, la següent informació:

- Consistència
- Grandària màxima del granulat
- Tipus d'ambient al que s'exposarà el formigó
- Resistència característica a compressió per als formigons designats per propietats
- Contingut de ciment expressat en kg/m<sup>3</sup>, per als formigons designats per dosificació
- La indicació de l'ús estructural que ha de tenir el formigó: en massa, armat o pretesat

La designació per propietats s'ha de fer d'acord amb el format: T-R/C/TM/A

- T: Indicatiu que serà HM per al formigó en massa, HA pel formigó armat, i HP per al formigó pretesat
- R: Resistència característica a compressió, en N/mm<sup>2</sup> (20-25-30-35-40-45-50-55-60-70-80-90-100)
- C: Lletra indicativa del tipus de consistència: L Líquida, F fluida, B tova, P plàstica i S seca
- TM: Grandària màxima del granulat en mm.
- A: Designació de l'ambient al que s'exposarà el formigó

En els formigons designats per propietats, el subministrador ha d'establir la composició de la mescla del formigó, garantint al peticionari les característiques especificades de grandària màxima del granulat, consistència i resistència característica, així com les limitacions derivades del tipus d'ambient especificat (contingut de ciment i relació aigua/ciment).

En els formigons designats per dosificació, el peticionari es responsable de la congruència de les característiques especificades de grandària màxima del granulat, consistència i contingut en ciment per metre cúbic de formigó, i el subministrador les haurà de garantir, indicant també, la relació aigua/ciment que ha emprat.

En els formigons amb característiques especials o d'altres de les especificades a la designació, les garanties i les dades que el subministrador hagi d'aportar, s'han d'especificar abans de l'inici del subministrament.

El formigó ha de complir amb les exigències de qualitat que estableix l'article 43.2 del CODI ESTRUCTURAL.

Si el formigó està destinat a una obra amb armadures pretesades, podrà contenir cendres volants sense que aquestes excedeixin el 20% del pes del ciment, i si es tracta de fum de sílici no podrà excedir el 10%

Si el formigó està destinat a obres de formigó en massa o armat, la DF pot autoritzar l'ús de cendres volants o fum de sílici per la seva confecció. En estructures d'edificació, si s'utilitzen cendres volants no han de superar el 35% del pes del ciment. Si s'utilitza fum de sílici no ha de superar el 10% del pes del ciment. La quantitat mínima de ciment s'especifica a l'article 43.2.1 del CODI ESTRUCTURAL.

La central que subministri formigó amb cendres volants realitzarà un control sobre la producció segons l'art. 32 del CODI ESTRUCTURAL i ha de posar els resultats de l'anàlisi a l'abast de la DF, o disposarà d'un distintiu de qualitat oficialment reconegut

Les cendres volants han de complir en qualsevol cas les especificacions de la norma UNE-EN 450. Els additius hauran de ser del tipus que estableix l'article 31.2 del CODI ESTRUCTURAL i complir l'UNE-EN 934-2

En cap cas la proporció en pes de l'additiu no ha de superar el 5% del pes del ciment utilitzat. Classificació dels formigons per la seva resistència a compressió:

- Si  $f_{ck} \leq 50 \text{ N/mm}^2$ , resistència standard
- Si  $f_{ck} > 50 \text{ N/mm}^2$ , alta resistència

Valor mínim de la resistència:

- Formigons en massa  $\geq 20 \text{ N/mm}^2$
- Formigons armats o pretesats  $\geq 25 \text{ N/mm}^2$

Tipus de ciment:

- Formigó en massa: Ciments comuns excepte els tipus CEM II/A-Q, CEM II/B-Q, CEM II/A-W, CEM II/B-W, CEM II/A-T, CEM II/B-T i CEM III/C (UNE-EN 197-1), Ciments per a usos especials ESP VI-1 (UNE 80307).
- Formigó armat: Ciments comuns excepte els tipus CEM II/A-Q, CEM II/B-Q, CEM II/A-W, CEM II/B-W,

CEM II/A-T, CEM II/B-T, CEM III/C i CEM V/B (UNE-EN 197-1).

- Formigó pretesat: Ciments comuns tipus CEM I, CEM II/A-D, CEM II/A-V, CEM II/A-P i CEM II/A-M(V,P) (UNE-EN 197-1).

- Es considera inclòs dins dels ciments comuns els ciments blancs (UNE 80305).

- Es consideren inclosos els ciments de característiques addicionals com els resistents als sulfats i/o a l'aigua de mar (UNE 80303-1 i UNE 80303-2), i els de baix calor d'hidratació (UNE-EN 14216).

Classe del ciment: 32,5 N

Densitats dels formigons:

- Formigons en massa (HM): - 2.250 kg/m<sup>3</sup> si  $f_{ck} \leq 40$  N/mm<sup>2</sup> - 2.300 kg/m<sup>3</sup> si  $f_{ck} > 40$  N/mm<sup>2</sup>

Formigons armats i pretensats (HA-HP): 2400 kg/m<sup>3</sup>

El contingut mínim de ciment ha d'estar d'acord amb les prescripcions del CODI ESTRUCTURAL, en funció de la classe d'exposició (taula 43.2.1.a). La quantitat mínima de ciment considerant el tipus d'exposició més favorable ha de ser:

- Obres de formigó en massa:  $\geq 200$  kg/m<sup>3</sup>

- Obres de formigó armat:  $\geq 250$  kg/m<sup>3</sup>

- Obres de formigó pretesat:  $\geq 275$  kg/m<sup>3</sup>

- A totes les obres:  $\leq 500$  kg/m<sup>3</sup>

La relació aigua/ciment ha d'estar d'acord amb les prescripcions del CODI ESTRUCTURAL, en funció de la classe d'exposició (taula 43.2.1.a). La relació aigua/ciment considerant el tipus d'exposició més favorable ha de ser:

- Formigó en massa:  $\leq 0,65$

- Formigó armat:  $\leq 0,65$

- Formigó pretesat:  $\leq 0,60$

Assentament en el con d'Abrams (UNE EN 12350-2):

- Consistència seca: 0 - 20 mm

- Consistència plàstica: 30 - 40 mm

- Consistència tova: 50 - 90 mm

- Consistència fluida: 100-150 mm

- Consistència líquida: 160-200 mm

La consistència (L) líquida només es podrà aconseguir mitjançant additiu superfluidificant

Ió clor total aportat per components d'un formigó no pot superar:

- Pretensat:  $\leq 0,2\%$  pes de ciment

- Armat:  $\leq 0,4\%$  pes de ciment

- En massa amb armadura de fissuració:  $\leq 0,4\%$  pes de ciment

Quantitat total de fins (sedàs 0,063) al formigó, corresponents als granulats i al ciment:

- Si l'aigua és standard:  $< 200$  kg/m<sup>3</sup>

- Si l'aigua és reciclada:  $< 210$  kg/m<sup>3</sup>

- Toleràncies:

- Assentament en el con d'Abrams: - Consistència seca:  $\pm 1$  cm - Consistència plàstica:

$\pm 1$  cm - Consistència tova:  $\pm 1$  cm - Consistència fluida:  $\pm 1$  cm - Consistència

líquida:  $\pm 1$  cm

FORMIGONS PER A PILOTS FORMIGONATS "IN SITU"

Tamany màxim del granulat. El més petit dels següents valors:

-  $\leq 32$  mm

-  $\leq 1/4$  separació entre barres d'acer longitudinals

Dosificacions de pastat:

- Contingut de ciment: - Formigons abocats en sec:  $\geq 325$  kg/m<sup>3</sup> - Formigons submergits:

$\geq 375$  kg/m<sup>3</sup>

- Relació aigua-ciment (A/C):  $< 0,6$

- Contingut de fins d' $< 0,125$  (ciment inclòs): - Granulat gruixut d' $> 8$  mm:  $\geq 400$  kg/m<sup>3</sup> -

Granulat gruixut d' $\leq 8$  mm:  $\geq 450$  kg/m<sup>3</sup>

Consistència del formigó:

Assentament con d'Abrams (mm)	Condicions d'ús
130 $\leq$ H $\leq$ 180	- Formigó abocat en sec
H $\geq$ 160	- Formigó bombejat, submergit o abocat sota aigua amb tub tremie
H $\geq$ 180	- Formigó submergit, abocat sota fluid estabilitzador amb tub tremie

El formigó ha de tenir la docilitat i fluïdesa adequada, i aquests valors s'han de mantenir durant tot el procés de formigonat, per tal d'evitar embussos als tubs de formigonar.

FORMIGONS PER A PANTALLES FORMIGONADES "IN SITU"

Contingut mínim de ciment en funció de la grandària màxima del granulat:

Grandària màxima del	Contingut mínim de
-------------------------	-----------------------



granulat (mm)	ciment (kg)
32	350
25	370
20	385
16	400

Grandària màxima del granulat. El més petit dels següents valors:

- $\leq 32$  mm
- $\leq 1/4$  separació entre barres d'acer longitudinals

Dosificacions de pastat:

- Contingut de ciment en pantalles contínues de formigó armat: - Formigons abocats en sec:  $\geq 325$  kg/m<sup>3</sup> - Formigons submergits:  $\geq 375$  kg/m<sup>3</sup>
- Relació aigua-ciment:  $0,45 < A/C < 0,6$
- Contingut de fins d  $\leq 0,125$  mm (ciment inclòs): - Granulat gruixut D  $\leq 16$  mm:  $\leq 450$  kg/m<sup>3</sup>
- Granulat gruixut D  $> 16$  mm:  $= 400$  kg/m<sup>3</sup>
- Assentament al con d'Abrams:  $160 < A < 220$  mm

El formigó ha de tenir la docilitat i fluïdesa adequada, i aquests valors s'han de mantenir durant tot el procés de formigonat, per tal d'evitar embussos als tubs de formigonar.

FORMIGÓ PER A PAVIMENTS

La fabricació del formigó no es podrà iniciar fins que la DF no hagi aprovat la fórmula de treball i el corresponent tram de prova (apartat d'execució). Aquesta fórmula inclourà:

- La identificació de cada fracció d'àrid i la seva proporció ponderal en sec
- La granulometria de la mescla d'àrids per als tamisos 40 mm; 25 mm; 20 mm; 12,5 mm; 8 mm; 4 mm; 2 mm; 1 mm; 0,500 mm; 0,250 mm; 0,125 mm; i 0,063 mm UNE EN 933-2.
- La dosificació de ciment, aigua i, si és el cas de cada additiu, referides a amassada
- La resistència característica a flexotracció a 7 i a 28 dies.
- La consistència del formigó fresc, i el contingut d'aire ocluit.

El pes total de partícules que passen pel tamís 0,125 mm UNE EN 933-2 no serà major de 450 kg/m<sup>3</sup>, inclòs el ciment.

Contingut de ciment:  $\geq 300$  kg/m<sup>3</sup>

Relació aigua/ciment:  $\leq 0,46$

Assentament en el con d'Abrams (UNE 83313): 2 - 6 cm

Proporció d'aire ocluit (UNE 83315):  $\leq 6\%$

En zones sotmeses a nevades o gelades serà obligatòria la utilització d'un inclusor d'aire, i en aquest cas, la proporció d'aire ocluit en el formigó fresc no serà inferior al 4,5 % en volum.

Toleràncies:

Assentament en el con d'Abrams:  $\pm 1$  cm

2.- CONDICIONS DE SUBMINISTRAMENT I EMMAGATZEMATGE

Subministrament: En camions formigonera.

Queda expressament prohibit l'addició al formigó de qualsevol quantitat d'aigua o altres substàncies que puguin alterar la composició original.

Emmagatzematge: No es pot emmagatzemar.

3.- UNITAT I CRITERI D'AMIDAMENT

Unitat d'amidament: la indicada a la descripció de l'element

Criteri d'amidament: quantitat necessària subministrada a l'obra

4.- NORMATIVA DE COMPLIMENT OBLIGATORI

Real Decreto 470/2021, de 29 de junio, por el que se aprueba el Código Estructural.

## B0 MATERIALS BÀSICS

### B06 FORMIGONS

#### B06F FORMIGONS ESTRUCTURALS (CE)

##### B06F2- FORMIGÓ ESTRUCTURAL PER ARMAR AMB CIMENT GRIS I GRANULAT NATURAL (CE)

#### 0.- ELEMENTOS QUE CONTEMPLA EL PLIEGO

B06F2-HZBD,B06F2-I0RX,B06F2-I14N,B06F2-I05P.

## 1.- DEFINICIÓ I CONDICIONS DELS ELEMENTS

Formigó amb o sense addicions (cendres volants o fum de sílice), elaborat en una central formigonera legalment autoritzada d'acord amb el títol 4t. de la llei 21/1992 de 16 de juliol d'indústria i el Real Decret 559/2010, de 7 de maig.

## CARACTERÍSTIQUES DELS FORMIGONS D'ÚS ESTRUCTURAL:

Els components del formigó, la seva dosificació, el procés de fabricació i el transport han d'estar d'acord amb les prescripcions del CODI ESTRUCTURAL.

La designació del formigó fabricat en central es pot fer per propietats o per dosificació i s'expressarà, com a mínim, la següent informació:

- Consistència
- Grandària màxima del granulat
- Tipus d'ambient al que s'exposarà el formigó
- Resistència característica a compressió per als formigons designats per propietats
- Contingut de ciment expressat en kg/m<sup>3</sup>, per als formigons designats per dosificació
- La indicació de l'ús estructural que ha de tenir el formigó: en massa, armat o pretesat

La designació per propietats s'ha de fer d'acord amb el format: T-R/C/TM/A

- T: Indicatiu que serà HM per al formigó en massa, HA pel formigó armat, i HP per al formigó pretesat
- R: Resistència característica a compressió, en N/mm<sup>2</sup> (20-25-30-35-40-45-50-55-60-70-80-90-100)
- C: Lletra indicativa del tipus de consistència: L Líquida, F fluida, B tova, P plàstica i S seca
- TM: Grandària màxima del granulat en mm.
- A: Designació de l'ambient al que s'exposarà el formigó

En els formigons designats per propietats, el subministrador ha d'establir la composició de la mescla del formigó, garantint al peticionari les característiques especificades de grandària màxima del granulat, consistència i resistència característica, així com les limitacions derivades del tipus d'ambient especificat (contingut de ciment i relació aigua/ciment).

En els formigons designats per dosificació, el peticionari es responsable de la congruència de les característiques especificades de grandària màxima del granulat, consistència i contingut en ciment per metre cúbic de formigó, i el subministrador les haurà de garantir, indicant també, la relació aigua/ciment que ha emprat.

En els formigons amb característiques especials o d'altres de les especificades a la designació, les garanties i les dades que el subministrador hagi d'aportar, s'han d'especificar abans de l'inici del subministrament.

El formigó ha de complir amb les exigències de qualitat que estableix l'article 43.2 del CODI ESTRUCTURAL.

Si el formigó està destinat a una obra amb armadures pretesades, podrà contenir cendres volants sense que aquestes excedeixin el 20% del pes del ciment, i si es tracta de fum de sílici no podrà excedir el 10%

Si el formigó està destinat a obres de formigó en massa o armat, la DF pot autoritzar l'ús de cendres volants o fum de sílici per la seva confecció. En estructures d'edificació, si s'utilitzen cendres volants no han de superar el 35% del pes del ciment. Si s'utilitza fum de sílici no ha de superar el 10% del pes del ciment. La quantitat mínima de ciment s'especifica a l'article 43.2.1 del CODI ESTRUCTURAL.

La central que subministri formigó amb cendres volants realitzarà un control sobre la producció segons l'art. 32 del CODI ESTRUCTURAL i ha de posar els resultats de l'anàlisi a l'abast de la DF, o disposarà d'un distintiu de qualitat oficialment reconegut

Les cendres volants han de complir en qualsevol cas les especificacions de la norma UNE-EN 450. Els additius hauran de ser del tipus que estableix l'article 31.2 del CODI ESTRUCTURAL i complir l'UNE-EN 934-2

En cap cas la proporció en pes de l'additiu no ha de superar el 5% del pes del ciment utilitzat. Classificació dels formigons per la seva resistència a compressió:

- Si  $f_{ck} \leq 50 \text{ N/mm}^2$ , resistència standard
- Si  $f_{ck} > 50 \text{ N/mm}^2$ , alta resistència

Valor mínim de la resistència:

- Formigons en massa  $\geq 20 \text{ N/mm}^2$
- Formigons armats o pretesats  $\geq 25 \text{ N/mm}^2$

Tipus de ciment:

- Formigó en massa: Ciments comuns excepte els tipus CEM II/A-Q, CEM II/B-Q, CEM II/A-W, CEM II/B-W, CEM II/A-T, CEM II/B-T i CEM III/C (UNE-EN 197-1), Ciments per a usos especials ESP VI-1 (UNE 80307).
- Formigó armat: Ciments comuns excepte els tipus CEM II/A-Q, CEM II/B-Q, CEM II/A-W, CEM II/B-W, CEM II/A-T, CEM II/B-T, CEM III/C i CEM V/B (UNE-EN 197-1).
- Formigó pretesat: Ciments comuns tipus CEM I, CEM II/A-D, CEM II/A-V, CEM II/A-P i CEM II/A-M(V,P) (UNE-EN 197-1).
- Es considera inclòs dins dels ciments comuns els ciments blancs (UNE 80305).
- Es consideren inclosos els ciments de característiques addicionals com els resistents als sulfats i/o a l'aigua de mar (UNE 80303-1 i UNE 80303-2), i els de baix calor d'hidratació (UNE-EN 14216).

Classe del ciment: 32,5 N

Densitats dels formigons:

- Formigons en massa (HM): - 2.250 kg/m<sup>3</sup> si  $f_{ck} \leq 40 \text{ N/mm}^2$  - 2.300 kg/m<sup>3</sup> si  $f_{ck} > 40 \text{ N/mm}^2$
- Formigons armats i pretesats (HA-HP): 2400 kg/m<sup>3</sup>

El contingut mínim de ciment ha d'estar d'acord amb les prescripcions del CODI ESTRUCTURAL, en funció de la classe d'exposició (taula 43.2.1.a). La quantitat mínima de ciment considerant el tipus d'exposició més favorable ha de ser:

- Obres de formigó en massa:  $\geq 200 \text{ kg/m}^3$
- Obres de formigó armat:  $\geq 250 \text{ kg/m}^3$
- Obres de formigó pretesat:  $\geq 275 \text{ kg/m}^3$
- A totes les obres:  $\leq 500 \text{ kg/m}^3$

La relació aigua/ciment ha d'estar d'acord amb les prescripcions del CODI ESTRUCTURAL, en funció de la classe d'exposició (taula 43.2.1.a). La relació aigua/ciment considerant el tipus d'exposició més favorable ha de ser:

- Formigó en massa:  $\leq 0,65$
- Formigó armat:  $\leq 0,65$
- Formigó pretesat:  $\leq 0,60$

Assentament en el con d'Abrams (UNE EN 12350-2):

- Consistència seca: 0 - 20 mm
- Consistència plàstica: 30 - 40 mm
- Consistència tova: 50 - 90 mm
- Consistència fluida: 100-150 mm
- Consistència líquida: 160-200 mm

La consistència (L) líquida només es podrà aconseguir mitjançant additiu superfluidificant. Ió clor total aportat per components d'un formigó no pot superar:

- Pretensat:  $\leq 0,2\%$  pes de ciment
- Armat:  $\leq 0,4\%$  pes de ciment
- En massa amb armadura de fissuració:  $\leq 0,4\%$  pes de ciment

Quantitat total de fins (sedàs 0,063) al formigó, corresponents als granulats i al ciment:

- Si l'aigua és standard:  $< 200 \text{ kg/m}^3$
- Si l'aigua és reciclada:  $< 210 \text{ kg/m}^3$

- Toleràncies:

- Assentament en el con d'Abrams:  $\pm 1 \text{ cm}$
- Consistència seca:  $\pm 1 \text{ cm}$
- Consistència plàstica:  $\pm 1 \text{ cm}$
- Consistència tova:  $\pm 1 \text{ cm}$
- Consistència fluida:  $\pm 1 \text{ cm}$
- Consistència líquida:  $\pm 1 \text{ cm}$

FORMIGONS PER A PILOTS FORMIGONATS "IN SITU"

Tamany màxim del granulat. El més petit dels següents valors:

- $\leq 32 \text{ mm}$
- $\leq 1/4$  separació entre barres d'acer longitudinals

Dosificacions de pastat:

- Contingut de ciment:  $\geq 325 \text{ kg/m}^3$
- Formigons abocats en sec:  $\geq 325 \text{ kg/m}^3$
- Formigons submergits:  $\geq 375 \text{ kg/m}^3$

- Relació aigua-ciment (A/C):  $< 0,6$

- Contingut de fins d' $< 0,125$  (ciment inclòs):  $\geq 400 \text{ kg/m}^3$
- Granulat gruixut d' $> 8 \text{ mm}$ :  $\geq 400 \text{ kg/m}^3$

Granulat gruixut d' $\leq 8 \text{ mm}$ :  $\geq 450 \text{ kg/m}^3$

Consistència del formigó:

Assentament con d'Abrams (mm)	Condicions d'ús
130 $\leq$ H $\leq$ 180	- Formigó abocat en sec
H $\geq$ 160	- Formigó bombejat, submergit o abocat sota aigua amb tub tremie
H $\geq$ 180	- Formigó submergit, abocat sota fluid estabilitzador amb tub tremie

El formigó ha de tenir la docilitat i fluïdesa adequada, i aquests valors s'han de mantenir durant tot el procés de formigonat, per tal d'evitar embussos als tubs de formigonar.

FORMIGONS PER A PANTALLES FORMIGONADES "IN SITU"

Contingut mínim de ciment en funció de la grandària màxima del granulat:

Grandària màxima del granulat (mm)	Contingut mínim de ciment (kg)
32	350
25	370
20	385
16	400

Grandària màxima del granulat. El més petit dels següents valors:

- $\leq 32 \text{ mm}$
- $\leq 1/4$  separació entre barres d'acer longitudinals

Dosificacions de pastat:

- Contingut de ciment en pantalles contínues de formigó armat: - Formigons abocats en sec:  $\geq 325 \text{ kg/m}^3$  - Formigons submergits:  $\geq 375 \text{ kg/m}^3$
- Relació aigua-ciment:  $0,45 < A/C < 0,6$
- Contingut de fins d  $\leq 0,125 \text{ mm}$  (ciment inclòs): - Granulat gruixut D  $\leq 16 \text{ mm}$ :  $\leq 450 \text{ kg/m}^3$
- Granulat gruixut D  $> 16 \text{ mm}$ :  $= 400 \text{ kg/m}^3$
- Assentament al con d'Abrams:  $160 < A < 220 \text{ mm}$

El formigó ha de tenir la docilitat i fluïdesa adequada, i aquests valors s'han de mantenir durant tot el procés de formigonat, per tal d'evitar embussos als tubs de formigonar.

FORMIGÓ PER A PAVIMENTS

La fabricació del formigó no es podrà iniciar fins que la DF no hagi aprovat la fórmula de treball i el corresponent tram de prova (apartat d'execució). Aquesta fórmula inclourà:

- La identificació de cada fracció d'àrid i la seva proporció ponderal en sec
- La granulometria de la mescla d'àrids per als tamisos 40 mm; 25 mm; 20 mm; 12,5 mm; 8 mm; 4 mm; 2 mm; 1 mm; 0,500 mm; 0,250 mm; 0,125 mm; i 0,063 mm UNE EN 933-2.
- La dosificació de ciment, aigua i, si és el cas de cada additiu, referides a amassada
- La resistència característica a flexotracció a 7 i a 28 dies.
- La consistència del formigó fresc, i el contingut d'aire ocluit.

El pes total de partícules que passen pel tamís 0,125 mm UNE EN 933-2 no serà major de  $450 \text{ kg/m}^3$ , inclòs el ciment.

Contingut de ciment:  $\geq 300 \text{ kg/m}^3$

Relació aigua/ciment:  $\leq 0,46$

Assentament en el con d'Abrams (UNE 83313): 2 - 6 cm

Proporció d'aire ocluit (UNE 83315):  $\leq 6\%$

En zones sotmeses a nevades o gelades serà obligatòria la utilització d'un inclusor d'aire, i en aquest cas, la proporció d'aire ocluit en el formigó fresc no serà inferior al 4,5 % en volum.

Toleràncies:

Assentament en el con d'Abrams:  $\pm 1 \text{ cm}$

2.- CONDICIONS DE SUBMINISTRAMENT I EMMAGATZEMATGE

Subministrament: En camions formigonera.

Queda expressament prohibit l'addició al formigó de qualsevol quantitat d'aigua o altres substàncies que puguin alterar la composició original.

Emmagatzematge: No es pot emmagatzemar.

3.- UNITAT I CRITERI D'AMIDAMENT

Unitat d'amidament: la indicada a la descripció de l'element

Criteri d'amidament: quantitat necessària subministrada a l'obra

4.- NORMATIVA DE COMPLIMENT OBLIGATORI

Real Decreto 470/2021, de 29 de junio, por el que se aprueba el Código Estructural.

## B0 MATERIALS BÀSICS

### B06 FORMIGONS

#### B06N FORMIGONS D'ÚS NO ESTRUCTURAL

#### 0.- ELEMENTOS QUE CONTEMPLA EL PLIEGO

##### B06NLA2B.

#### 1.- DEFINICIÓ I CONDICIONS DELS ELEMENTS

Formigons que no aporten responsabilitat estructural a la construcció, però col·laboren a millorar la durabilitat del formigó estructural (formigons de neteja) o aporten el volum necessari d'un material resistent per a conformar la geometria requerida per un fi concret.

S'han considerat els materials següents:

- Formigons de neteja, destinats a evitar la contaminació de les armadures i la dessecació del formigó estructural al procés d'abocat
- Formigó no estructural destinat a conformar volums de material resistent

CARACTERÍSTIQUES GENERALS:

Els ciments que es poden utilitzar en formigó no estructural són:

- Prefabricats no estructurals: Ciments comuns excepte CEM II/A-Q, CEM II/B-Q, CEM II/A-W, CEM II/B-W, CEM II/A-T, CEM II/B-T, CEM III/C

---

- Formigons de neteja i replens de rases: Ciments comuns

- Altres formigons executats a l'obra: Ciment per a usos especials ESP VI-1 i ciments comuns excepte CEM II/A-Q, CEM II/B-Q, CEM II/A-W, CEM II/B-W, CEM II/A-T, CEM II/B-T, CEM III/C

Els àrids a utilitzar poden ser sorres i graves rodades o procedents de matxuqueig, o escòries siderúrgiques adequades. S'ha de poder utilitzar fins a un 100% d'àrid gros reciclat, sempre que compleixi amb les especificacions de l'article 30.8 del CODI ESTRUCTURAL amb respecte a les condicions físico-mecàniques i als requisits químics.

S'hauran d'utilitzar additius reductors d'aigua, ja que els formigons d'ús no estructural contenen poc ciment.

Els components del formigó, la seva dosificació, el procés de fabricació i el transport han d'estar d'acord amb les prescripcions del CODI ESTRUCTURAL.

El control dels components s'ha de realitzar d'acord als àmbits 0101, 0521, 0531, 0701 i 1011.

Els formigons de neteja han de tenir una dosificació mínima de 150 kg/m<sup>3</sup> de ciment.

La mida màxima del granulat es recomanable sigui inferior a 30 mm.

Es tipificaran de la manera següent: HL-150/C/TM, on C = consistència i TM= mida màxima del granulat.

Els formigons no estructurals han de tenir una resistència característica mínima de 15 N/mm<sup>2</sup>, i es recomanable que la mida màxima del granulat sigui inferior a 40 mm.

Es tipificaran HNE-15/C/TM, on C= consistència i TM = mida màxima del granulat.

S'ha d'utilitzar preferentment, formigó de resistència 15 N/mm<sup>2</sup>, tret que la DF indiqui el contrari.

En cap cas la proporció en pes de l'additiu no ha de superar el 5% del pes del ciment utilitzat.

Si s'utilitzen cendres volants no han de superar el 35% del pes del ciment.

Classe resistent del ciment:  $\geq 32,5$

Contingut de ciment:  $\geq 150$  kg/m<sup>3</sup>

Assentament en el con d'Abrams (UNE EN 12350-2):

Consistència seca: 0 - 2 cm

Consistència plàstica: 3-4 cm

Consistència tova: 5-9 cm

Toleràncies:

- Assentament en el con d'Abrams:

Consistència seca:  $\pm 1$  cm

Consistència plàstica o tova:  $\pm 1$  cm

Toleràncies respecte de la dosificació:

- Contingut de ciment, en pes:  $\pm 3\%$

- Contingut de granulats, en pes:  $\pm 3\%$

- Contingut d'aigua:  $\pm 3\%$

- Contingut d'additius:  $\pm 5\%$

- Contingut d'addicions:  $\pm 3\%$

2.- CONDICIONS DE SUBMINISTRAMENT I EMMAGATZEMATGE

Subministrament: En camions formigonera.

El formigó ha d'arribar a l'obra sense alteracions en les seves característiques, formant una barreja homogènia i sense haver iniciat l'adormiment.

Queda expressament prohibit l'addició al formigó de qualsevol quantitat d'aigua o altres substàncies que puguin alterar la composició original.

Emmagatzematge: No es pot emmagatzemar.

3.- UNITAT I CRITERI D'AMIDAMENT

Unitat d'amidament: la indicada a la descripció de l'element

Criteri d'amidament: quantitat necessària subministrada a l'obra

4.- NORMATIVA DE COMPLIMENT OBLIGATORI

Real Decreto 470/2021, de 29 de junio, por el que se aprueba el Código Estructural.

---

## **B0 MATERIALS BÀSICS**

### **B07 MORTERS DE COMPRA**

#### **B071 MORTERS DE COMPRA**

#### **0.- ELEMENTOS QUE CONTEMPLA EL PLIEGO**

**B0711024PN.**

#### **1.- DEFINICIÓ I CONDICIONS DELS ELEMENTS**

Barreja d'un o més conglomerants minerals amb granulats triats i additius especials.

S'han considerat els tipus següents:

- Morter adhesiu

CARACTERÍSTIQUES GENERALS:

No ha de tenir grumolls ni principis d'aglomeració.

ADHESIU PER A RAJOLES CERÀMIQUES:

Mescla de conglomerants càrregues minerals i additius orgànics que donen com a resultat una pasta adequada per a fixar revestiments ceràmics en terres i parets situats en exterior o interior.

S'han considerat els tipus següents:

- Adhesiu cimentós (C): Mescla de conglomerants hidràulics, additius orgànics i càrregues minerals, que s'han de barrejar amb aigua just abans d'utilitzar-se.

- Adhesiu en dispersió (D): Mescla de conglomerant orgànic en forma de polímer en dispersió aquosa, additius orgànics i càrregues minerals, que es presenta llesta per a ser utilitzada.

- Adhesiu de resines reactives (R): Mescla de resines sintètiques, additius orgànics i càrregues minerals que el seu enduriment resulta d'una reacció química, poden presentar-se en forma d'un o més components.

S'han considerat les classes següents, en funció de les característiques addicionals:

- 1: Normal

- 2: Millorat (compleix amb els requisits per a les característiques addicionals)

- F: D'adormiment ràpid

- T: Amb lliscament reduït

- E: Amb temps obert perllongat (només per a adhesius cimentosos millorats i adhesius en dispersió millorats).

ADHESIU CIMENTÓS (C):

Característiques dels adhesius d'adormiment normal:

- Adherència inicial (UNE-EN 1348):  $\geq 0,5 \text{ N/mm}^2$

- Adherència després d'immersió en aigua (UNE-EN 1348):  $\geq 0,5 \text{ N/mm}^2$

- Adherència després d'envelliment amb calor (UNE-EN 1348):  $\geq 0,5 \text{ N/mm}^2$

- Adherència després de cicles gel-desgel (UNE-EN 1348):  $\geq 0,5 \text{ N/mm}^2$

- Temps obert: adherència (EN 1346):  $\geq 0,5 \text{ N/mm}^2$  (després de  $\geq 20 \text{ min}$ )

Els adhesius d'adormiment ràpid, han de complir a més:

- Adherència inicial (UNE-EN 1348):  $\geq 0,5 \text{ N/mm}^2$  (abans de les 24 h)

- Temps obert: adherència (EN 1346):  $\geq 0,5 \text{ N/mm}^2$  (després de  $\geq 10 \text{ min}$ )

Característiques especials:

- Lliscament (UNE-EN 1308):  $\leq 0,5 \text{ mm}$

Característiques addicionals:

- Alta adherència inicial (UNE-EN 1348):  $\geq 1 \text{ N/mm}^2$

- Alta adherència després d'immersió en aigua (UNE-EN 1348):  $\geq 1 \text{ N/mm}^2$

- Alta adherència després d'envelliment amb calor (UNE-EN 1348):  $\geq 1 \text{ N/mm}^2$

- Alta adherència inicial després de cicles de gel-desgel (UNE-EN 1348):  $\geq 1 \text{ N/mm}^2$

- Temps obert ampliat: adherència (UNE-EN 1346):  $\geq 0,5 \text{ N/mm}^2$  (després de 30 min)

ADHESIUS EN DISPERSIÓ (D):

Característiques fonamentals:

- Adherència inicial (UNE-EN 1324):  $\geq 1 \text{ N/mm}^2$

- Adherència després d'envelliment amb calor (UNE-EN 1324):  $\geq 1 \text{ N/mm}^2$

- Temps obert: adherència (EN 1346):  $\geq 0,5 \text{ N/mm}^2$  (després de  $\geq 20 \text{ min}$ )

Característiques especials:

- Lliscament (UNE-EN 1308):  $\leq 0,5 \text{ mm}$

Característiques addicionals:

- Adherència després d'immersió en aigua (UNE-EN 1324):  $\geq 0,5 \text{ N/mm}^2$

- Adherència a alta temperatura (UNE-EN 1324):  $\geq 1 \text{ N/mm}^2$

- Temps obert ampliat: adherència (UNE-EN 1346):  $\geq 0,5 \text{ N/mm}^2$  (després de 30 min)

ADHESIUS DE RESINES REACTIVES (R):

Característiques fonamentals:

- Adherència inicial (UNE-EN 12003):  $\geq 2 \text{ N/mm}^2$

- Adherència després d'immersió en aigua (UNE-EN 12003):  $\geq 2 \text{ N/mm}^2$

- Temps obert: adherència (EN 1346):  $\geq 0,5 \text{ N/mm}^2$  (després de  $\geq 20 \text{ min}$ )

Característiques especials:

- Lliscament (UNE-EN 1308):  $\leq 0,5 \text{ mm}$

Característiques addicionals:

- Adherència després del xoc tèrmic (UNE-EN 12003):  $\geq 2 \text{ N/mm}^2$

2.- CONDICIONS DE SUBMINISTRAMENT I EMMAGATZEMATGE

Subministrament: en envasos tancats hermèticament.

Emmagatzematge: En el seu envàs d'origen i en llocs secs, sense contacte directe amb el terra i protegit de la intempèrie, de manera que no se n'alterin les condicions inicials.

Temps màxim d'emmagatzematge:

- Morter adhesiu: 1 any

3.- UNITAT I CRITERI D'AMIDAMENT

Unitat d'amidament: la indicada a la descripció de l'element

Criteri d'amidament: quantitat necessària subministrada a l'obra

**4.- NORMATIVA DE COMPLIMENT OBLIGATORI**

**ADHESIU PER A RAJOLES CERÀMIQUES:**

UNE-EN 12004:2001 Adhesivos para baldosas cerámicas. Definiciones y especificaciones.

UNE-EN 12004/A1:2002 Adhesivos para baldosas cerámicas. Definiciones y especificaciones.

**5.- CONDICIONS DE CONTROL DE RECEPCIÓ**

**CONDICIONS DE MARCATGE I CONTROL DE LA DOCUMENTACIÓ EN ADHESIU PER A RAJOLES CERÀMIQUES:**

El subministrador ha de posar a disposició de la DF en el cas que aquesta ho sol·liciti, la documentació següent, que acredita el marcatge CE, segons el sistema d'avaluació de conformitat aplicable, d'acord amb el que disposa l'apartat 7.2.1 del CTE: - Productes per a usos per a la construcció: - Sistema 3: Declaració de Prestacions

A l'embalatge o a l'albarà de lliurament han de constar-hi les dades següents:

- Nom del producte
- Marca del fabricant i lloc d'origen
- Data i codi de producció, caducitat i condicions d'emmagatzematge
- Referència a la norma UNE-EN 12004
- Tipus d'adhesiu, designat segons l'apartat 6 de la norma UNE-EN 12004
- Marcatge CE de conformitat amb el que disposa el Reial Decret 1328/1995, de 28 de juliol
- Instruccions d'us: - Proporcions de la mescla - Temps de maduració: interval de temps des del moment de fer la mescla i el moment en que està llest per a ser aplicat - Vida útil: interval de temps màxim en que el material pot ser utilitzat després de fer la mescla - Mètode d'aplicació - Temps obert - Temps que cal esperar des del rejuntat fins que es permeti la circulació - Àmbit d'aplicació

---

**B0 MATERIALS Bàsics**

**B07 MORTERS DE COMPRA**

**B071 MORTERS DE COMPRA**

**B07110 MORTERS DE COMPRA**

**0.- ELEMENTOS QUE CONTEMPLA EL PLIEGO**

**B0711024PN.**

**1.- DEFINICIÓ I CONDICIONS DELS ELEMENTS**

Barreja d'un o més conglomerants minerals amb granulats triats i additius especials.

S'han considerat els tipus següents:

- Morter adhesiu

**CARACTERÍSTIQUES GENERALS:**

No ha de tenir grumolls ni principis d'aglomeració.

**ADHESIU PER A RAJOLES CERÀMIQUES:**

Mescla de conglomerants càrregues minerals i additius orgànics que donen com a resultat una pasta adequada per a fixar revestiments ceràmics en terres i parets situats en exterior o interior.

S'han considerat els tipus següents:

- Adhesiu cimentós (C): Mescla de conglomerants hidràulics, additius orgànics i càrregues minerals, que s'han de barrejar amb aigua just abans d'utilitzar-se.
- Adhesiu en dispersió (D): Mescla de conglomerant orgànic en forma de polímer en dispersió aquosa, additius orgànics i càrregues minerals, que es presenta llesta per a ser utilitzada.
- Adhesiu de resines reactives (R): Mescla de resines sintètiques, additius orgànics i càrregues minerals que el seu enduriment resulta d'una reacció química, poden presentar-se en forma d'un o més components.

S'han considerat les classes següents, en funció de les característiques addicionals:

- 1: Normal
- 2: Millorat (compleix amb els requisits per a les característiques addicionals)
- F: D'adormiment ràpid
- T: Amb lliscament reduït
- E: Amb temps obert perllongat (només per a adhesius cimentosos millorats i adhesius en dispersió millorats).

**ADHESIU CIMENTÓS (C):**

Característiques dels adhesius d'adormiment normal:

- Adherència inicial (UNE-EN 1348):  $\geq 0,5 \text{ N/mm}^2$
- Adherència després d'immersió en aigua (UNE-EN 1348):  $\geq 0,5 \text{ N/mm}^2$
- Adherència després d'envelliment amb calor (UNE-EN 1348):  $\geq 0,5 \text{ N/mm}^2$
- Adherència després de cicles gel-desgel (UNE-EN 1348):  $\geq 0,5 \text{ N/mm}^2$
- Temps obert: adherència (EN 1346):  $\geq 0,5 \text{ N/mm}^2$  (després de  $\geq 20 \text{ min}$ )

Els adhesius d'adormiment ràpid, han de complir a més:

- Adherència inicial (UNE-EN 1348):  $\geq 0,5 \text{ N/mm}^2$  (abans de les 24 h)
- Temps obert: adherència (EN 1346):  $\geq 0,5 \text{ N/mm}^2$  (després de  $\geq 10 \text{ min}$ )

Característiques especials:

- Lliscament (UNE-EN 1308):  $\leq 0,5 \text{ mm}$

Característiques addicionals:

- Alta adherència inicial (UNE-EN 1348):  $\geq 1 \text{ N/mm}^2$
- Alta adherència després d'immersió en aigua (UNE-EN 1348):  $\geq 1 \text{ N/mm}^2$
- Alta adherència després d'envelliment amb calor (UNE-EN 1348):  $\geq 1 \text{ N/mm}^2$
- Alta adherència inicial després de cicles de gel-desgel (UNE-EN 1348):  $\geq 1 \text{ N/mm}^2$
- Temps obert ampliat: adherència (UNE-EN 1346):  $\geq 0,5 \text{ N/mm}^2$  (després de 30 min)

ADHESIUS EN DISPERSIÓ (D):

Característiques fonamentals:

- Adherència inicial (UNE-EN 1324):  $\geq 1 \text{ N/mm}^2$
- Adherència després d'envelliment amb calor (UNE-EN 1324):  $\geq 1 \text{ N/mm}^2$
- Temps obert: adherència (EN 1346):  $\geq 0,5 \text{ N/mm}^2$  (després de  $\geq 20 \text{ min}$ )

Característiques especials:

- Lliscament (UNE-EN 1308):  $\leq 0,5 \text{ mm}$

Característiques addicionals:

- Adherència després d'immersió en aigua (UNE-EN 1324):  $\geq 0,5 \text{ N/mm}^2$
- Adherència a alta temperatura (UNE-EN 1324):  $\geq 1 \text{ N/mm}^2$
- Temps obert ampliat: adherència (UNE-EN 1346):  $\geq 0,5 \text{ N/mm}^2$  (després de 30 min)

ADHESIUS DE RESINES REACTIVES (R):

Característiques fonamentals:

- Adherència inicial (UNE-EN 12003):  $\geq 2 \text{ N/mm}^2$
- Adherència després d'immersió en aigua (UNE-EN 12003):  $\geq 2 \text{ N/mm}^2$
- Temps obert: adherència (EN 1346):  $\geq 0,5 \text{ N/mm}^2$  (després de  $\geq 20 \text{ min}$ )

Característiques especials:

- Lliscament (UNE-EN 1308):  $\leq 0,5 \text{ mm}$

Característiques addicionals:

- Adherència després del xoc tèrmic (UNE-EN 12003):  $\geq 2 \text{ N/mm}^2$

## 2.- CONDICIONS DE SUBMINISTRAMENT I EMMAGATZEMATGE

Subministrament: en envasos tancats hermèticament.

Emmagatzematge: En el seu envàs d'origen i en llocs secs, sense contacte directe amb el terra i protegit de la intempèrie, de manera que no se n'alterin les condicions inicials.

Temps màxim d'emmagatzematge:

- Morter adhesiu: 1 any

## 3.- UNITAT I CRITERI D'AMIDAMENT

Unitat d'amidament: la indicada a la descripció de l'element

Criteri d'amidament: quantitat necessària subministrada a l'obra

## 4.- NORMATIVA DE COMPLIMENT OBLIGATORI

ADHESIU PER A RAJOLES CERÀMIQUES:

UNE-EN 12004:2001 Adhesivos para baldosas cerámicas. Definiciones y especificaciones.

UNE-EN 12004/A1:2002 Adhesivos para baldosas cerámicas. Definiciones y especificaciones.

## 5.- CONDICIONS DE CONTROL DE RECEPCIÓ

CONDICIONS DE MARCATGE I CONTROL DE LA DOCUMENTACIÓ EN ADHESIU PER A RAJOLES CERÀMIQUES:

El subministrador ha de posar a disposició de la DF en el cas que aquesta ho sol·liciti, la documentació següent, que acredita el marcatge CE, segons el sistema d'avaluació de conformitat aplicable, d'acord amb el que disposa l'apartat 7.2.1 del CTE: - Productes per a usos per a la construcció: - Sistema 3: Declaració de Prestacions

A l'embalatge o a l'albarà de lliurament han de constar-hi les dades següents:

- Nom del producte
- Marca del fabricant i lloc d'origen
- Data i codi de producció, caducitat i condicions d'emmagatzematge
- Referència a la norma UNE-EN 12004
- Tipus d'adhesiu, designat segons l'apartat 6 de la norma UNE-EN 12004
- Marcatge CE de conformitat amb el que disposa el Reial Decret 1328/1995, de 28 de juliol
- Instruccions d'us: - Proporcions de la mescla - Temps de maduració: interval de temps des del moment de fer la mescla i el moment en que està llest per a ser aplicat - Vida útil: interval de temps màxim en que el material pot ser utilitzat després de fer la mescla - Mètode d'aplicació - Temps obert - Temps que cal esperar des del rejuntat fins que es permeti la circulació - Àmbit d'aplicació



## **B0 MATERIAIS BÀSICS**

### **B07 MORTERS DE COMPRA**

#### **B075- MORTERO DE NIVELACIÓN**

##### **0.- ELEMENTOS QUE CONTEMPLA EL PLIEGO**

###### **B075-06T4.**

###### **1.- DEFINICIÓN Y CONDICIONES DE LOS ELEMENTOS**

Mezcla de uno o más conglomerantes con áridos escogidos y aditivos especiales.

Se han considerado los siguientes tipos:

El mortero de nivelación es una mezcla de áridos finos, cemento y aditivos orgánicos, que al añadirle agua forma una pasta fluida para extender sobre suelos existentes y hacer una capa de 2 a 5 mm de espesor de superficie plana y horizontal con acabado poroso.

###### **CARACTERÍSTICAS GENERALES:**

No tendrá grumos ni principios de aglomeración.

###### **MORTERO SINTÉTICO DE RESINAS EPOXI:**

El mortero sintético de resinas epoxi es un mortero obtenido a partir de una mezcla de áridos inertes y de una formulación epoxi en forma de dos componentes básicos: una resina y un endurecedor.

La formulación de la epoxi será determinada por el uso al que se destine el mortero y la temperatura ambiente y superficial del lugar donde se coloque. Esta formulación será aprobada por la DF.

Tamaño máximo del árido:  $\leq 1/3$  del espesor medio de la capa de mortero

Tamaño mínimo del árido:  $\geq 0,16$  mm

Proporción árido/resina (en peso) (Q):  $3 \leq Q \leq 7$

###### **2.- CONDICIONES DE SUMINISTRO Y ALMACENAJE**

Suministro: en envases cerrados herméticamente.

Almacenamiento: En su envase de origen y en lugares secos, sin contacto directo con el suelo y protegido de la intemperie, de manera que no se alteren sus condiciones iniciales.

###### **3.- UNIDAD Y CRITERIO DE MEDICIÓN**

Unidad de medición: la indicada en la descripción del elemento

Criterio de medición: cantidad necesaria suministrada en la obra

###### **4.- NORMATIVA DE CUMPLIMIENTO OBLIGATORIO**

MORTERO SECO, NIVELACIÓN, REFRACTARIO, POLIMÉRICO O DE RESINAS:

No hay normativa de obligado cumplimiento.

###### **5.- CONDICIONES DE CONTROL DE RECEPCIÓN**

CONDICIONES DE MARCADO Y CONTROL DE LA DOCUMENTACIÓN EN MORTERO SECO, NIVELACIÓN, REFRACTARIO, POLIMÉRICO O DE RESINAS:

En el envase figurarán los datos siguientes:

- Nombre del fabricante o marca comercial
- Instrucciones de utilización
- Composición y características del mortero

---

## **B0 MATERIAIS BÀSICS**

### **B07 MORTERS DE COMPRA**

#### **B07L- MORTER PER A RAM DE PALETA**

##### **0.- ELEMENTOS QUE CONTEMPLA EL PLIEGO**

B07L-1PYC,B07L-1PYA,B07L-1PYB,B07L-1PY6.

#### 1.- DEFINICIÓ I CONDICIONS DELS ELEMENTS

Barreja d'un o més conglomerants minerals amb granulats triats i additius especials.

- Morter de ram de paleta

CARACTERÍSTIQUES GENERALS:

No ha de tenir grumolls ni principis d'aglomeració.

MORTER DE RAM DE PALETA:

Mescla formada per un o varis conglomerants inorgànics, granulats, aigua i addicions o additius (en el seu cas), per a fàbriques d'obra ceràmica (façanes, murs, pilars, envans) com a material d'unió i rejuntat.

S'han considerat els tipus següents:

- Morter d'us corrent (G): sense característiques especials

- Morter per a junts i capes fines (T): Morter dissenyat amb una mida màxima del granulat menor o igual al valor que figura especificat

- Morter de ram de paleta lleuger (L): Morter dissenyat que la seva densitat (endurit i sec), es inferior o igual al valor que figura especificat

La classe del morter es defineix per la lletra M seguida del valor de la resistència a compressió mínima declarada pel fabricant en N/mm<sup>2</sup>.

En els morters prescrits, el fabricant declararà la proporció de tots els components de la mescla, en volum o en pes.

Les característiques següents han de complir amb els valors declarats pel fabricant, assajades segons la norma corresponent:

- Característiques dels morters frescos:                      - Temps d'us (EN 1015-9)                      - Contingut en ions clorur (EN-EN 1015-17): ≤ 0,1%                      - Contingut en aire (EN 1015-7) o (EN 1015-6) si s'han utilitzat granulats porosos

- Característiques dels morters endurits:                      - Resistència a compressió (EN 1015-11)                      - Resistència d'unió (adhesió) (EN 1052-3)                      - Absorció d'aigua (EN 1015-18)                      - Permeabilitat al vapor d'aigua (EN 1745)                      - Densitat (morter endurit i sec) (EN 1015-10)                      - Conductivitat tèrmica (EN 1745)                      - Durabilitat (resistència als cicles de gel/desgel) (comprovat segons les disposicions que li siguin aplicables)

- Característiques addicionals per als morters lleugers:                      - Densitat (UNE-EN 1015-10): ≤ 1300 kg/m<sup>3</sup>

- Característiques addicionals per als morters per a junts i capes fines:                      - Mida màxima del granulat (EN 1015-1): ≤ 2 mm                      - Temps obert o temps de correcció (EN 1015-9)

- Reacció davant del foc:                      - Material amb contingut de matèria orgànica ≤ 1,0%: Classe A1                      - Material amb contingut de matèria orgànica > 1,0%: Classe segons UNE-EN 13501-1

#### 2.- CONDICIONS DE SUBMINISTRAMENT I EMMAGATZEMATGE

Subministrament: en envasos tancats hermèticament.

Emmagatzematge: En el seu envàs d'origen i en llocs secs, sense contacte directe amb el terra i protegit de la intempèrie, de manera que no se n'alterin les condicions inicials.

#### 3.- UNITAT I CRITERI D'AMIDAMENT

Unitat d'amidament: la indicada a la descripció de l'element

Criteri d'amidament: quantitat necessària subministrada a l'obra

#### 4.- NORMATIVA DE COMPLIMENT OBLIGATORI

MORTER DE RAM DE PALETA:

UNE-EN 998-2:2004 Especificaciones de los morteros para albañilería. Parte 2: Morteros para albañilería.

#### 5.- CONDICIONS DE CONTROL DE RECEPCIÓ

CONDICIONS DE MARCATGE I CONTROL DE LA DOCUMENTACIÓ EN MORTER DE RAM DE PALETA:

El subministrador ha de posar a disposició de la DF en el cas que aquesta ho sol·liciti, la documentació següent, que acredita el marcatge CE, segons el sistema d'avaluació de conformitat aplicable, d'acord amb el que disposa l'apartat 7.2.1 del CTE: - Productes per a murs, pilars i particions (morters dissenyats\*). \* Morter amb una composició i sistema de fabricació escollits pel fabricant per tal d'obtenir les propietats especificades (concepte de prestació):

- Sistema 2+: Declaració de Prestacions - Productes per a murs, pilars i particions (morters prescrits\*). \* Morter que es fabrica en unes proporcions predeterminades i que les seves propietats depenen de les proporcions dels components que s'han declarat (concepte de recepta):

- Sistema 4: Declaració de Prestacions

A l'embalatge o a l'albarà de lliurament han de constar-hi les dades següents:

- Referència a la norma UNE-EN 998-2
- Nom del fabricant
- Codi o data de fabricació
- Tipus de morter
- Temps d'us
- Contingut en clorurs
- Contingut en aire
- Proporció dels components (morters prescrits)
- Resistència a compressió o classe de resistència a compressió

- Resistència d'unió (adhesió)
- Absorció d'aigua
- Permeabilitat al vapor d'aigua
- Densitat
- Conductivitat tèrmica
- Durabilitat
- Mida màxima del granulat
- Temps obert o temps de correcció
- Reacció davant el foc

- Marcatge CE de conformitat amb el que disposa el Reial Decret 1328/1995, de 28 de juliol

OPERACIONS DE CONTROL EN MORTERS DE RAM DE PALETA:

Inspecció visual de les condicions de subministrament i recepció del certificat de qualitat del fabricant, segons les exigències del plec de condicions.

Abans de l'inici de l'obra, i amb freqüència setmanal durant la seva execució, es comprovarà la consistència del morter mitjançant el mètode establert a l'UNE EN 1015-4, i es prepararà una sèrie de 3 provetes prismàtiques de 4x4x16 cm per tal d'obtenir la resistència a compressió (UNE-EN 1015-11)

CRITERIS DE PRESA DE MOSTRES EN MORTERS DE RAM DE PALETA:

Els controls es realitzaran segons les instruccions de la DF i les indicacions de la UNE-EN 1015-11.

INTERPRETACIÓ DELS RESULTATS I ACTUACIONS EN CAS D'INCOMPLIMENT, EN MORTERS DE RAM DE PALETA:

No es podran utilitzar a l'obra morters sense el corresponent certificat de garantia del fabricant, d'acord a les condicions exigides.

El valor de resistència a compressió obtingut ha de correspondre a les especificacions de projecte:

- Si resulta superior al 90% de la de projecte, s'acceptarà el lot.
- Si resulta inferior al 90% s'encarregarà un càlcul estructural que determini el coeficient de seguretat del element corresponent. S'acceptarà el lot si aquest coeficient no és inferior al 90 % del previst en el projecte.

## B0 MATERIALS BÀSICS

### B08 ADDITIUS, ADDICIONS I PRODUCTES DE TRACTAMENT PER A FORMIGONS, MORTERS I BEURADES

#### B081 ADDITIUS I ADDICIONS PER A FORMIGONS, MORTERS I BEURADES

##### 0.- ELEMENTOS QUE CONTEMPLA EL PLIEGO

B081-06U6,B081-06U7,B081C010.

##### 1.- DEFINICIÓ I CONDICIONS DELS ELEMENTS

Additius són aquelles substàncies o productes que a l'incorporar-se als morters, formigons o beurades, en el moment de pastar-los o prèviament, en una proporció no superior al 5% del pes del ciment, produeixen modificacions al formigó, morter o beurada, en estat fresc i/o endurit, d'alguna de les seves característiques, propietats habituals o del seu comportament.

S'han considerat els elements següents:

- Additius per a formigó:      - Incluser d'aire      - Reductor d'aigua/plastificant      - Reductor d'aigua d'alta activitat/superplastificant      - Retenidor d'aigua      - Accelerador d'adormiment
- Hidròfug      - Inhibidor de l'adormiment
- Additius per a morters:      - Incluser d'aire/plastificant      - Inhibidor de l'adormiment per a morter fortament retardat

ADDITIUS:

El fabricant ha d'indicar les proporcions adequades de dosificació del producte, ha de garantir-ne l'efectivitat i que no produeixi alteracions en les característiques mecàniques o químiques del formigó o morter.

Ha de tenir un aspecte homogeni.

El color ha de ser uniforme i s'ha d'ajustar a l'especificat pel fabricant.

Les característiques següents han de complir amb els valors declarats pel fabricant, assajades segons la norma corresponent, dins del límit de tolerància indicat, en el seu cas:

Característiques essencials:

- Efecte sobre la corrosió: No ha d'afavorir la corrosió de l'acer embegut en el material.
- Contingut en alcalins (Na<sub>2</sub>O, equivalent) (UNE-EN 480-12): ≤ valor especificat pel fabricant

Característiques complementàries:

- Component actiu (UNE-EN 480-6): Sense variacions respecte a l'espectre de referència especificat pel fabricant
- Densitat relativa, en additius líquids (D) (ISO 758): - D  $\geq$  1,10:  $\pm$  0,03 - D  $\leq$  1,10:  $\pm$  0,02
- Contingut en extracte sec convencional (T) (EN 480-8): - T  $\geq$  20%:  $\geq$  0,95 T, < 1,05 T - T < 20%:  $\geq$  0,90 T, < 1,10 T
- pH (ISO 4316):  $\pm$  1 o dins dels límits declarats pel fabricant

#### ADDITIUS I COLORANTS PER A FORMIGÓ:

Els additius que modifiquin el comportament reològic del formigó o el temps d'adormiment, hauran de complir les condicions de l'UNE EN 934-2.

#### Limitacions d'ús d'additius

- Clorur càlcic i productes amb clorurs, sulfurs, sulfits: prohibits en formigó armat i pretesat
  - Airejants: prohibits en pretesats ancorats per adherència
  - Plastificants amb efecte airejant: Seran admesos si l'aire oclós és  $\leq$  6% en volum (UNE EN 12350-7)
- Ió clor total aportat per components d'un formigó no pot superar:
- Pretensat:  $\leq$  0,2% pes de ciment
  - Armat:  $\leq$  0,4% pes de ciment
  - En massa amb armadura de fissuració:  $\leq$  0,4% pes de ciment

#### ADDITIUS PER A FORMIGONS:

##### Característiques essencials:

- Contingut total de clorurs (ISO 1158):  $\leq$  0,10%,  $\leq$  valor especificat pel fabricant

##### Característiques complementàries:

- Contingut clorurs solubles en aigua (UNE-EN 480-10):  $\leq$  0,10%,  $\leq$  valor especificat pel fabricant

#### ADDITIU PER A FORMIGÓ INCLUSOR D'AIRE:

##### Característiques essencials:

- Contingut d'aire en el formigó fresc, en volum (UNE-EN 12350-7):  $\geq$  2,5%
- Contingut d'aire total, en volum (UNE-EN 12350-7): 4 - 6%
- Factor d'espaiament dels buits en el formigó endurit (UNE-EN 480-11):  $\leq$  0,200 mm
- Resistència a compressió a 28 dies del formigó amb additiu, en relació al formigó testimoni sense additiu (UNE-EN 12390-3):  $\geq$  75%

No s'han d'utilitzar agents airejants amb formigons excessivament fluids.

La proporció d'aire al formigó s'ha de controlar de forma regular a l'obra.

No es pot mesclar amb d'altres tipus d'additius sense l'autorització prèvia de la DF.

##### Característiques complementàries:

- Diàmetre de les bombolles (D): 10  $\leq$  D  $\leq$  1000 micres

#### ADDITIU PER A FORMIGÓ, REDUCTOR D'AIGUA/PLASTIFICANT:

L'additiu reductor d'aigua/plastificant és un producte per a incorporar durant el pastat del formigó que té per objecte disminuir la quantitat d'aigua per a una mateixa consistència o augmentar l'assentament en con per una mateixa quantitat d'aigua.

##### Característiques essencials:

- Reducció d'aigua (UNE-EN 12350-2 o EN 12350-5):  $\geq$  5%
- Resistència a compressió a 7 i 28 dies del formigó amb additiu, en relació al formigó testimoni sense additiu (UNE-EN 12390-3):  $\geq$  110%
- Contingut d'aire en el formigó fresc, en volum (UNE-EN 12350-7):  $\leq$  2%

Els valors s'han pres en relació al mateix formigó sense additiu, a igual consistència.

#### ADDITIU PER A FORMIGÓ REDUCTOR D'AIGUA D'ALTA ACTIVITAT/SUPERPLASTIFICANT:

L'additiu reductor d'aigua d'alta activitat /superplastificant, és un producte per a incorporar durant el pastat del formigó que té per objecte disminuir fortament la quantitat d'aigua per a una mateixa consistència o augmentar considerablement l'assentament en con per una mateixa quantitat d'aigua.

##### Característiques essencials:

- Contingut d'aire en el formigó fresc, en volum (UNE-EN 12350-7):  $\leq$  2%
- Valors en relació al mateix formigó sense additiu a igual consistència: - Reducció d'aigua (UNE-EN 12350-2 o EN 12350-5):  $\geq$  12% - Resistència a compressió (UNE-EN 12390-3): - 1 dia:  $\geq$  140% - 28 dies:  $\geq$  115%
- Valors en relació al mateix formigó sense additiu, a igual relació aigua/ciment: - Consistència: - Assentament en con (UNE-EN 12350-2):  $\geq$  120 mm - Escorriment (EN 12350-5):  $\geq$  160 mm - Manteniment de la consistència (UNE-EN 12350-2 o EN 12350-5):  $\geq$  30 min després de l'addició, no ha de ser inferior a la consistència inicial - Resistència a compressió a 28 dies  $\geq$  90% - Contingut en aire  $\leq$  2% en volum

#### ADDITIU PER A FORMIGÓ, RETENIDOR D'AIGUA:

Additiu que redueix la pèrdua d'aigua, en disminuir l'exsudació.

##### Característiques essencials:

- Exsudació (UNE-EN 480-4):  $\leq$  50%
- Contingut d'aire en el formigó fresc, en volum (UNE-EN 12350-7):  $\leq$  2%
- Resistència a compressió a 28 dies del formigó amb additiu, en relació al formigó testimoni sense additiu (UNE-EN 12390-3):  $\geq$  80%

Els valors s'han pres en relació al mateix formigó sense additiu, a igual consistència.

#### ADDITIU PER A FORMIGÓ, HIDRÒFUG:

L'additiu hidròfug és un producte que s'afegeix al formigó o morter en el moment de pastar-lo i que té com a funció principal incrementar la resistència al pas de l'aigua sota pressió a la pasta endurida. Actua disminuint la capilaritat.

Característiques essencials:

- Absorció capil·lar a 7 dies, en massa (UNE-EN 450-5):  $\leq 50\%$
- Absorció capil·lar a 28 dies, en massa (UNE-EN 450-5):  $\leq 60\%$
- Resistència a compressió a 28 dies del formigó amb additiu, en relació al formigó testimoni sense additiu (UNE-EN 12390-3):  $\geq 85\%$
- Contingut d'aire en el formigó fresc, en volum (UNE-EN 12350-7):  $\leq 2\%$

Els valors s'han pres en relació al mateix formigó sense additiu, a igual consistència.

ADDITIU PER A FORMIGÓ, INHIBIDOR D'ADORMIMENT:

L'additiu inhibidor de l'adormiment és un líquid que s'incorpora en el moment de pastar el formigó o morter i té per objecte retardar l'inici de l'adormiment.

El retard de l'enduriment del formigó ha de ser de manera que, al cap de dos o tres dies, la resistència assolida sigui la mateixa que sense l'additiu.

Característiques essencials:

- Temps d'adormiment (UNE-EN 480-2):  
 - Inici d'adormiment:  $\geq$  al del morter de referència + 90 min  
 - Final d'adormiment:  $\leq$  al del morter de referència + 360 min
- Resistència a compressió del formigó amb additiu, en relació al formigó testimoni sense additiu (UNE-EN 12390-3):  
 - 7 dies:  $\geq 80\%$   
 - 28 dies:  $\geq 90\%$
- Contingut d'aire en el formigó fresc, en volum (UNE-EN 12350-7):  $\leq 2\%$
- Reducció d'aigua:  $\geq 5\%$

Els valors s'han pres en relació al mateix formigó sense additiu, a igual consistència.

ADDITIU PER A FORMIGÓ, ACCELERADOR DE L'ADORMIMENT:

L'additiu per a gunitats és un producte per a incorporar durant el pastat del formigó que té per objecte accelerar el procés d'adormiment.

S'ha de dosificar amb un sistema mecànic que assegurí la regularitat i la precisió de la proporció desitjada d'additiu.

Ha de ser compatible amb el ciment, àrids, fum de sílice i fibres, en ordre a garantir en el formigó projectat les condicions requerides de resistència, tant en primera edat com en la seva evolució en el temps i també en relació a la durabilitat de l'obra.

No ha de començar a actuar fins el moment d'afegir l'aigua.

Característiques essencials:

- Temps d'adormiment (UNE-EN 480-2):  
 - Inici d'adormiment (a 20°C):  $\geq 30$  min  
 - Final d'adormiment (a 5°C):  $\leq 60\%$
- Resistència a compressió del formigó amb additiu, en relació al formigó testimoni sense additiu (UNE-EN 12390-3):  
 - 28 dies:  $\geq 80\%$   
 - 90 dies:  $\geq$  que la del formigó d'assaig a 28 dies
- Contingut d'aire en el formigó fresc, en volum (UNE-EN 12350-7):  $\leq 2\%$

Final de l'adormiment segons la dosificació (assaig Vicat):

- 2%:  $\leq 90$  min
- 3%:  $\leq 30$  min
- 4%:  $\leq 3$  min
- 5%:  $\leq 2$  min

Els valors s'han pres en relació al mateix formigó sense additiu, a igual consistència.

ADDITIUS PER A MORTERS:

Característiques essencials:

- Contingut total de clorurs (ISO 1158):  $\leq$  valor especificat pel fabricant
- Resistència a compressió a 28 dies (UNE-EN 1015-11):  $\geq 70\%$  que la del morter testimoni

Característiques complementàries:

- Contingut clorurs solubles en aigua (UNE-EN 480-10):  $\leq$  valor especificat pel fabricant

ADDITIU PER A MORTER INCLUSOR D'AIRE/PLASTIFICANT:

Additiu que millora la treballabilitat o que permet una reducció del contingut d'aigua, per incorporació en el pastat, d'una quantitat de petites bombolles d'aire uniformement distribuïdes, que queden retingudes després de l'enduriment.

Característiques essencials:

- Contingut d'aire (EN 1015-7 mètode A):  
 - Després d'un pastat normalitzat:  $A = 17 \pm 3\%$  en volum  
 - Després d'1 h en repòs:  $\geq A - 3\%$   
 - Després d'un pastat llarg:  $\leq A + 5$ ,  $\geq A - 5\%$

Característiques complementàries:

- Reducció d'aigua en massa (UNE-EN-480-13):  $\geq 8\%$

Els valors s'han pres en relació al mateix morter sense additiu, a igual consistència.

ADDITIU PER A MORTER INHIBIDOR DE L'ADORMIMENT:

L'additiu inhibidor de l'adormiment s'incorpora en el moment del pastat i té per objecte retardar l'inici de l'adormiment.

Característiques essencials:

- Després d'un pastat normalitzat:  $A = 17 \pm 3\%$  en volum  
 - Després de 28 h en repòs:  $\geq 0,70 A\%$   
 - Després d'un pastat llarg:  $\leq A + 5$ ,  $\geq A - 5\%$

- Contingut d'aire (EN 1015-7 mètode A):

Característiques complementàries:

- Consistència després de 28 h en repòs (EN 1015-4):  $\pm 15$  mm del valor inicial

- Resistència a la penetració després de 52 h (EN 1015-9):  $\geq 5$  N/mm<sup>2</sup> que la del morter d'assaig

amb additiu

Els valors s'han pres en relació al mateix morter sense additiu, a igual consistència.

## 2.- CONDICIONS DE SUBMINISTRAMENT I EMMAGATZEMATGE

### SUBMINISTRAMENT I EMMAGATZEMATGE EN ADDITIUS I COLORANTS:

Subministrament: En envasos tancats hermèticament, sense alteracions i amb etiquetatge.

Emmagatzematge: En llocs protegits de la intempèrie i de manera que no s'alterin les seves característiques.

El transport i emmagatzematge s'ha de fer de forma que s'eviti la contaminació i la variació de les propietats per factors físics o químics, com ara glaçades o altes temperatures.

## 3.- UNITAT I CRITERI D'AMIDAMENT

Unitat d'amidament: la indicada a la descripció de l'element

Criteri d'amidament: quantitat necessària subministrada a l'obra

## 4.- NORMATIVA DE COMPLIMENT OBLIGATORI

### ADDITIUS PER A FORMIGONS:

UNE-EN 934-2:2002 Aditivos para hormigones, morteros y pastas. Parte 2: Aditivos para hormigones. Definiciones, requisitos, conformidad, marcado y etiquetado.

UNE-EN 934-2:2002/A1:2005 Aditivos para hormigones, morteros y pastas. Parte 2: Aditivos para hormigones. Definiciones, requisitos, conformidad, marcado y etiquetado.

UNE-EN 934-2:2002/A2:2006 Aditivos para hormigones, morteros y pastas. Parte 2: Aditivos para hormigones. Definiciones, requisitos, conformidad, marcado y etiquetado.

### ADDITIUS PER A MORTERS:

UNE-EN 934-3:2004 Aditivos para hormigones, morteros y pastas. Parte 3: Aditivos para morteros para albañilería. Definiciones, requisitos, conformidad, marcado y etiquetado.

UNE-EN 934-3:2004/AC:2005 Aditivos para hormigones, morteros y pastas. Parte 3: Aditivos para morteros para albañilería. Definiciones, requisitos, conformidad, marcado y etiquetado.

### ÚS PER A FORMIGONS:

Real Decreto 470/2021, de 29 de junio, por el que se aprueba el Código Estructural.

## 5.- CONDICIONS DE CONTROL DE RECEPCIÓ

### CONDICIONS DE MARCATGE I CONTROL DE LA DOCUMENTACIÓ EN ADDITIUS:

El subministrador ha de posar a disposició de la DF en el cas que aquesta ho sol·liciti, la documentació següent, que acredita el marcatge CE, segons el sistema d'avaluació de conformitat aplicable, d'acord amb el que disposa l'apartat 7.2.1 del CTE: - Productes per a morter per a ram de paleta, - Productes per a formigó: - Sistema 2+: Declaració de Prestacions

El subministrament del producte ha de venir acompanyat del certificat de qualitat corresponent i la fitxa tècnica del fabricant. A més, ha d'incloure la designació de l'additiu d'acord a la norma UNE EN 934-2.

El certificat ha d'indicar les proporcions adequades de dosificació del producte, i indicar la seva funció principal; també ha de garantir la seva efectivitat i que no produeixi alteracions en les característiques mecàniques o químiques del formigó o morter.

La documentació ha d'incloure també:

- Nom del laboratori
- Si no es un laboratori públic, ha d'exposar la declaració d'estar acreditat per a realitzar els assaigs
- Data d'emissió del certificat
- Garantia de que el tractament estadístic és equivalent

L'entrega d'aditius haurà d'anar acompanyada d'una full de subministrament proporcionat pel subministrador, on hi ha de constar com a mínim les següents dades:

- Identificació del Subministrador
- Número del certificat de marcatge CE
- Número de sèrie del full de subministrament
- Identificació del Peticionari
- Data del lliurament
- Quantitat subministrada
- Designació de l'additiu segons Art. 31.2 en el CODI ESTRUCTURAL
- Identificació del lloc de subministrament

### CONDICIONS DE MARCATGE I CONTROL DE LA DOCUMENTACIÓ EN ADDITIUS PER A FORMIGÓ:

A l'embalatge o bé a l'albarà de lliurament, hi ha de constar la següent informació com a mínim:

- Designació (d'acord amb l'apartat 8 de la norma UNE-EN 934-2)
- El nom del lot i fàbrica de producció
- Requisits per a l'emmagatzematge, inclòs límit de temps a partir del qual les propietats ja no estan garantides
- Instruccions d'homogeneització abans del seu ús, en el seu cas
- Instruccions d'ús i precaucions relatives a la seguretat
- Interval d'ús recomanat pel fabricant
- Han de portar el marcatge CE de conformitat amb el que disposa el Reial Decret 1328/1995, de 28 de juliol. El símbol normalitzat CE s'ha d'acompanyar de la següent informació:
  - Número d'identificació de l'organisme de certificació
  - Nom o marca d'identificació del fabricant
- Les 2 últimes xifres de l'any d'impressió del marcatge
- Referència a la norma EN 934-2
- Descripció del producte (nom genèric, material, ús previst, etc.)
- Designació del producte

- Informació de les característiques essencials aplicables amb els valors declarats, en el seu cas

**CONDICIONS DE MARCATGE I CONTROL DE LA DOCUMENTACIÓ EN ADDITIUS PER A MORTER:**

A l'embalatge o bé a l'albarà de lliurament, hi ha de constar la següent informació com a mínim:

- Designació (d'acord amb l'apartat 8 de la norma UNE-EN 934-3)
- El nom del lot i fàbrica de producció
- Requisits per a l'emmagatzematge, inclòs límit de temps a partir del qual les propietats ja no estan garantides
- Instruccions d'ús i precaucions relatives a la seguretat
- Interval d'ús recomanat pel fabricant
- Han de portar el marcatge CE de conformitat amb el que disposa el Reial Decret 1328/1995, de 28 de juliol. El símbol normalitzat CE s'ha d'acompanyar de la següent informació:
  - Número d'identificació de l'organisme de certificació
  - Nom o identificació i direcció registrada del fabricant
  - Les 2 últimes xifres de l'any d'impressió del marcatge
  - Número del certificat de conformitat CE del control de producció en fàbrica, en el seu cas
  - Referència a la norma EN 934-3
  - Descripció del producte (nom genèric, material, ús previst, etc.)
  - Designació del producte
  - Informació de les característiques essencials aplicables amb els valors declarats, en el seu cas

**OPERACIONS DE CONTROL:**

Les tasques de control a realitzar són les següents:

- Control del subministrament del material, amb recepció del corresponent certificat de qualitat d'acord a les condicions exigides.

La DF ha de poder valorar el nivell de garantia del distintiu, i en cas de no disposar de suficient informació, ha de poder determinar l'execució de comprovacions mitjançant assaigs.

**OPERACIONS DE CONTROL EN ADDITIUS PER A FORMIGÓ:**

Cada cop que canviï el subministrador, i al menys en una ocasió al llarg de l'obra, s'han de realitzar els assaigs identificatius del producte (UNE-EN 934-2).

**OPERACIONS DE CONTROL EN ADDITIU INCLUSOR D'AIRE PER A FORMIGÓ:**

Cada cop que canviï el subministrador, i al menys en una ocasió al llarg de l'obra, s'ha de realitzar l'assaig de quantitat d'aire ocluit (UNE-EN 12350-7).

**CRITERIS DE PRESA DE MOSTRES:**

S'han de seguir les instruccions de la DF i els criteris indicats a les normes UNE corresponents i el CODI ESTRUCTURAL en addició de fums de sílice.

**INTERPRETACIÓ DE RESULTATS I ACTUACIONS EN CAS D'INCOMPLIMENT EN ADDITIUS:**

La conformitat dels additius que disposin de marcatge CE, s'ha de comprovar mitjançant la verificació documental de que els valors declarats en els documents que acompanyen al marcatge, permeten deduir el compliment de les especificacions contemplades en projecte i en l'article 31 del CODI ESTRUCTURAL. En el cas dels additius que no disposin del marcatge CE, el Constructor, o el Subministrador del formigó o dels elements prefabricats, haurà d'aportar un certificat d'assaig, amb una antiguitat inferior a 6 mesos, realitzat per un laboratori de control autoritzat, que demostrï la conformitat de l'additiu vers les especificacions de l'article 31 del CODI ESTRUCTURAL, amb un nivell de garantia estadística equivalent a l'exigit pels additius amb marcatge CE a la norma UNE EN 934-2.

## B0 MATERIALS BÀSICS

### B08 ADDITIUS, ADDICIONS I PRODUCTES DE TRACTAMENT PER A FORMIGONS, MORTERS I BEURADES

#### B081 ADDITIUS I ADDICIONS PER A FORMIGONS, MORTERS I BEURADES

##### B081- ADDITIU

#### 0.- ELEMENTOS QUE CONTEMPLA EL PLIEGO

B081-06U6,B081-06U7.

##### 1.- DEFINICIÓ I CONDICIONS DELS ELEMENTS

Additius són aquelles substàncies o productes que a l'incorporar-se als morters, formigons o beurades, en el moment de pastar-los o prèviament, en una proporció no superior al 5% del pes del ciment, produeixen modificacions al formigó, morter o beurada, en estat fresc i/o endurit, d'alguna de les seves característiques, propietats habituals o del seu comportament.

S'han considerat els elements següents:

- Additiu per a formigó:                      - Inclusor d'aire                      - Reductor d'aigua/plastificant                      - Reductor

d'aigua d'alta activitat/superplastificant - Retenidor d'aigua - Accelerador d'adormiment  
 - Hidròfug - Inhibidor de l'adormiment  
 - Additiu per a morters: - Inclúsor d'aire/plastificant - Inhibidor de l'adormiment per a morter fortament retardat

#### ADDITIUS:

El fabricant ha d'indicar les proporcions adequades de dosificació del producte, ha de garantir-ne l'efectivitat i que no produeixi alteracions en les característiques mecàniques o químiques del formigó o morter.

Ha de tenir un aspecte homogeni.

El color ha de ser uniforme i s'ha d'ajustar a l'especificat pel fabricant.

Les característiques següents han de complir amb els valors declarats pel fabricant, assajades segons la norma corresponent, dins del límit de tolerància indicat, en el seu cas:

#### Característiques essencials:

- Efecte sobre la corrosió: No ha d'afavorir la corrosió de l'acer embegut en el material.

- Contingut en alcalins (Na<sub>2</sub>O, equivalent) (UNE-EN 480-12): ≤ valor especificat pel fabricant

#### Característiques complementàries:

- Component actiu (UNE-EN 480-6): Sense variacions respecte a l'espectre de referència especificat pel fabricant

- Densitat relativa, en additiu líquids (D) (ISO 758): - D ≥ 1,10: ± 0,03 - D ≤ 1,10: ± 0,02

- Contingut en extracte sec convencional (T) (EN 480-8): - T ≥ 20%: ≥ 0,95 T, < 1,05 T - T < 20%: ≥ 0,90 T, < 1,10 T

- pH (ISO 4316): ± 1 o dins dels límits declarats pel fabricant

#### ADDITIUS I COLORANTS PER A FORMIGÓ:

Els additiu que modifiquin el comportament reològic del formigó o el temps d'adormiment, hauran de complir les condicions de l'UNE EN 934-2 .

#### Limitacions d'ús d'additiu

- Clorur càlcic i productes amb clorurs, sulfurs, sulfit: prohibits en formigó armat i pretesat

- Airejants: prohibits en pretesats ancorats per adherència

- Plastificants amb efecte airejant: Seran admesos si l'aire oclós és ≤ 6% en volum (UNE EN 12350-7)

Ió clor total aportat per components d'un formigó no pot superar:

- Pretensat: ≤ 0,2% pes de ciment

- Armat: ≤ 0,4% pes de ciment

- En massa amb armadura de fissuració: ≤ 0,4% pes de ciment

#### ADDITIUS PER A FORMIGONS:

##### Característiques essencials:

- Contingut total de clorurs (ISO 1158): ≤ 0,10%, ≤ valor especificat pel fabricant

##### Característiques complementàries:

- Contingut clorurs solubles en aigua (UNE-EN 480-10): ≤ 0,10%, ≤ valor especificat pel fabricant

#### ADDITIU PER A FORMIGÓ INCLUSOR D'AIRE:

##### Característiques essencials:

- Contingut d'aire en el formigó fresc, en volum (UNE-EN 12350-7): ≥ 2,5%

- Contingut d'aire total, en volum (UNE-EN 12350-7): 4 - 6%

- Factor d'espaiament dels buits en el formigó endurit (UNE-EN 480-11): ≤ 0,200 mm

- Resistència a compressió a 28 dies del formigó amb additiu, en relació al formigó testimoni sense additiu (UNE-EN 12390-3): ≥ 75%

No s'han d'utilitzar agents airejants amb formigons excessivament fluids.

La proporció d'aire al formigó s'ha de controlar de forma regular a l'obra.

No es pot mesclar amb d'altres tipus d'additiu sense l'autorització prèvia de la DF.

##### Característiques complementàries:

- Diàmetre de les bombolles (D): 10 ≤ D ≤ 1000 micres

#### ADDITIU PER A FORMIGÓ, REDUCTOR D'AIGUA/PLASTIFICANT:

L'additiu reductor d'aigua/plastificant és un producte per a incorporar durant el pastat del formigó que té per objecte disminuir la quantitat d'aigua per a una mateixa consistència o augmentar l'assentament en con per una mateixa quantitat d'aigua.

##### Característiques essencials:

- Reducció d'aigua (UNE-EN 12350-2 o EN 12350-5): ≥ 5%

- Resistència a compressió a 7 i 28 dies del formigó amb additiu, en relació al formigó testimoni sense additiu (UNE-EN 12390-3): ≥ 110%

- Contingut d'aire en el formigó fresc, en volum (UNE-EN 12350-7): ≤ 2%

Els valors s'han pres en relació al mateix formigó sense additiu, a igual consistència.

#### ADDITIU PER A FORMIGÓ REDUCTOR D'AIGUA D'ALTA ACTIVITAT/SUPERPLASTIFICANT:

L'additiu reductor d'aigua d'alta activitat /superplastificant, és un producte per a incorporar durant el pastat del formigó que té per objecte disminuir fortament la quantitat d'aigua per a una mateixa consistència o augmentar considerablement l'assentament en con per una mateixa quantitat d'aigua.

##### Característiques essencials:

- Contingut d'aire en el formigó fresc, en volum (UNE-EN 12350-7): ≤ 2%

- Valors en relació al mateix formigó sense additiu a igual consistència: - Reducció d'aigua



(UNE-EN 12350-2 o EN 12350-5):  $\geq 12\%$  - Resistència a compressió (UNE-EN 12390-3): -  
 1 dia:  $\geq 140\%$  - 28 dies:  $\geq 115\%$   
 - Valors en relació al mateix formigó sense additiu, a igual relació aigua/ciment: -  
 Consistència: - Assentament en con (UNE-EN 12350-2):  $\geq 120$  mm - Escorriment  
 (EN 12350-5):  $\geq 160$  mm - Manteniment de la consistència (UNE-EN 12350-2 o EN 12350-5):  $\geq$   
 30 min després de l'addició, no ha de ser inferior a la consistència inicial - Resistència a  
 compressió a 28 dies  $\geq 90\%$  - Contingut en aire  $\leq 2\%$  en volum  
**ADDITIU PER A FORMIGÓ, RETENIDOR D'AIGUA:**  
 Additiu que redueix la pèrdua d'aigua, en disminuir l'exsudació.  
 Característiques essencials:  
 - Exsudació (UNE-EN 480-4):  $\leq 50\%$   
 - Contingut d'aire en el formigó fresc, en volum (UNE-EN 12350-7):  $\leq 2\%$   
 - Resistència a compressió a 28 dies del formigó amb additiu, en relació al formigó testimoni sense  
 additiu (UNE-EN 12390-3):  $\geq 80\%$   
 Els valors s'han pres en relació al mateix formigó sense additiu, a igual consistència.  
**ADDITIU PER A FORMIGÓ, HIDRÒFUG:**  
 L'additiu hidròfug és un producte que s'afegeix al formigó o morter en el moment de pastar-lo i  
 que té com a funció principal incrementar la resistència al pas de l'aigua sota pressió a la pasta  
 endurida. Actua disminuint la capilaritat.  
 Característiques essencials:  
 - Absorció capil·lar a 7 dies, en massa (UNE-EN 450-5):  $\leq 50\%$   
 - Absorció capil·lar a 28 dies, en massa (UNE-EN 450-5):  $\leq 60\%$   
 - Resistència a compressió a 28 dies del formigó amb additiu, en relació al formigó testimoni sense  
 additiu (UNE-EN 12390-3):  $\geq 85\%$   
 - Contingut d'aire en el formigó fresc, en volum (UNE-EN 12350-7):  $\leq 2\%$   
 Els valors s'han pres en relació al mateix formigó sense additiu, a igual consistència.  
**ADDITIU PER A FORMIGÓ, INHIBIDOR D'ADORMIMENT:**  
 L'additiu inhibidor de l'adormiment és un líquid que s'incorpora en el moment de pastar el formigó  
 o morter i té per objecte retardar l'inici de l'adormiment.  
 El retard de l'enduriment del formigó ha de ser de manera que, al cap de dos o tres dies, la resistència  
 assolida sigui la mateixa que sense l'additiu.  
 Característiques essencials:  
 - Temps d'adormiment (UNE-EN 480-2): - Inici d'adormiment:  $\geq$  al del morter de referència +  
 90 min - Final d'adormiment:  $\leq$  al del morter de referència + 360 min  
 - Resistència a compressió del formigó amb additiu, en relació al formigó testimoni sense additiu  
 (UNE-EN 12390-3): - 7 dies:  $\geq 80\%$  - 28 dies:  $\geq 90\%$   
 - Contingut d'aire en el formigó fresc, en volum (UNE-EN 12350-7):  $\leq 2\%$   
 - Reducció d'aigua:  $\geq 5\%$   
 Els valors s'han pres en relació al mateix formigó sense additiu, a igual consistència.  
**ADDITIU PER A FORMIGÓ, ACCELERADOR DE L'ADORMIMENT:**  
 L'additiu per a gunitats és un producte per a incorporar durant el pastat del formigó que té per  
 objecte accelerar el procés d'adormiment.  
 S'ha de dosificar amb un sistema mecànic que assegurí la regularitat i la precisió de la proporció  
 desitjada d'additiu.  
 Ha de ser compatible amb el ciment, àrids, fum de sílice i fibres, en ordre a garantir en el formigó  
 projectat les condicions requerides de resistència, tant en primera edat com en la seva evolució  
 en el temps i també en relació a la durabilitat de l'obra.  
 No ha de començar a actuar fins el moment d'afegir l'aigua.  
 Característiques essencials:  
 - Temps d'adormiment (UNE-EN 480-2): - Inici d'adormiment (a 20°C):  $\geq 30$  min - Final  
 d'adormiment (a 5°C):  $\leq 60\%$   
 - Resistència a compressió del formigó amb additiu, en relació al formigó testimoni sense additiu  
 (UNE-EN 12390-3): - 28 dies:  $\geq 80\%$  - 90 dies:  $\geq$  que la del formigó d'assaig a 28 dies  
 - Contingut d'aire en el formigó fresc, en volum (UNE-EN 12350-7):  $\leq 2\%$   
 Final de l'adormiment segons la dosificació (assaig Vicat):  
 - 2%:  $\leq 90$  min  
 - 3%:  $\leq 30$  min  
 - 4%:  $\leq 3$  min  
 - 5%:  $\leq 2$  min  
 Els valors s'han pres en relació al mateix formigó sense additiu, a igual consistència.  
**ADDITIUS PER A MORTERS:**  
 Característiques essencials:  
 - Contingut total de clorurs (ISO 1158):  $\leq$  valor especificat pel fabricant  
 - Resistència a compressió a 28 dies (UNE-EN 1015-11):  $\geq 70\%$  que la del morter testimoni  
 Característiques complementàries:  
 - Contingut clorurs solubles en aigua (UNE-EN 480-10):  $\leq$  valor especificat pel fabricant  
**ADDITIU PER A MORTER INCLUSOR D'AIRE/PLASTIFICANT:**  
 Additiu que millora la treballabilitat o que permet una reducció del contingut d'aigua, per  
 incorporació en el pastat, d'una quantitat de petites bombolles d'aire uniformement distribuïdes,

que queden retingudes després de l'enduriment.

Característiques essencials:

- Contingut d'aire (EN 1015-7 mètode A): - Després d'un pastat normalitzat:  $A = 17 \pm 3\%$  en volum
- Després d'1 h en repòs:  $\geq A - 3\%$  - Després d'un pastat llarg:  $\leq A + 5, \geq A - 5\%$

Característiques complementàries:

- Reducció d'aigua en massa (UNE EN-480-13):  $\geq 8\%$

Els valors s'han pres en relació al mateix morter sense additiu, a igual consistència.

ADDITIU PER A MORTER INHIBIDOR DE L'ADORMIMENT:

L'additiu inhibidor de l'adormiment s'incorpora en el moment del pastat i té per objecte retardar l'inici de l'adormiment.

- Característiques essencials:
- Després d'un pastat normalitzat:  $A = 17 \pm 3\%$  en volum
  - Després de 28 h en repòs:  $\geq 0,70 A\%$
  - Després d'un pastat llarg:  $\leq A + 5, \geq A - 5\%$
- Contingut d'aire (EN 1015-7 mètode A):

Característiques complementàries:

- Consistència després de 28 h en repòs (EN 1015-4):  $\pm 15$  mm del valor inicial
- Resistència a la penetració després de 52 h (EN 1015-9):  $\geq 5$  N/mm<sup>2</sup> que la del morter d'assaig amb additiu

Els valors s'han pres en relació al mateix morter sense additiu, a igual consistència.

2.- CONDICIONS DE SUBMINISTRAMENT I EMMAGATZEMATGE

SUBMINISTRAMENT I EMMAGATZEMATGE EN ADDITIUS I COLORANTS:

Subministrament: En envasos tancats hermèticament, sense alteracions i amb etiquetatge.

Emmagatzematge: En llocs protegits de la intempèrie i de manera que no s'alterin les seves característiques.

El transport i emmagatzematge s'ha de fer de forma que s'eviti la contaminació i la variació de les propietats per factors físics o químics, com ara glaçades o altes temperatures.

3.- UNITAT I CRITERI D'AMIDAMENT

Unitat d'amidament: la indicada a la descripció de l'element

Criteri d'amidament: quantitat necessària subministrada a l'obra

4.- NORMATIVA DE COMPLIMENT OBLIGATORI

ADDITIUS PER A FORMIGONS:

UNE-EN 934-2:2002 Aditivos para hormigones, morteros y pastas. Parte 2: Aditivos para hormigones. Definiciones, requisitos, conformidad, marcado y etiquetado.

UNE-EN 934-2:2002/A1:2005 Aditivos para hormigones, morteros y pastas. Parte 2: Aditivos para hormigones. Definiciones, requisitos, conformidad, marcado y etiquetado.

UNE-EN 934-2:2002/A2:2006 Aditivos para hormigones, morteros y pastas. Parte 2: Aditivos para hormigones. Definiciones, requisitos, conformidad, marcado y etiquetado.

ADDITIUS PER A MORTERS:

UNE-EN 934-3:2004 Aditivos para hormigones, morteros y pastas. Parte 3: Aditivos para morteros para albañilería. Definiciones, requisitos, conformidad, marcado y etiquetado.

UNE-EN 934-3:2004/AC:2005 Aditivos para hormigones, morteros y pastas. Parte 3: Aditivos para morteros para albañilería. Definiciones, requisitos, conformidad, marcado y etiquetado.

ÚS PER A FORMIGONS:

Real Decreto 470/2021, de 29 de junio, por el que se aprueba el Código Estructural.

5.- CONDICIONS DE CONTROL DE RECEPCIÓ

CONDICIONS DE MARCATGE I CONTROL DE LA DOCUMENTACIÓ EN ADDITIUS:

El subministrador ha de posar a disposició de la DF en el cas que aquesta ho sol·liciti, la documentació següent, que acredita el marcatge CE, segons el sistema d'avaluació de conformitat aplicable, d'acord amb el que disposa l'apartat 7.2.1 del CTE: - Productes per a morter per a ram de paleta, - Productes per a formigó: - Sistema 2+: Declaració de Prestacions

El subministrament del producte ha de venir acompanyat del certificat de qualitat corresponent i la fitxa tècnica del fabricant. A més, ha d'incloure la designació de l'additiu d'acord a la norma UNE EN 934-2.

El certificat ha d'indicar les proporcions adequades de dosificació del producte, i indicar la seva funció principal; també ha de garantir la seva efectivitat i que no produeixi alteracions en les característiques mecàniques o químiques del formigó o morter.

La documentació ha d'incloure també:

- Nom del laboratori
- Si no es un laboratori públic, ha d'exposar la declaració d'estar acreditat per a realitzar els assaigs
- Data d'emissió del certificat
- Garantia de que el tractament estadístic és equivalent

L'entrega d'aditius haurà d'anar acompanyada d'una full de subministrament proporcionat pel subministrador, on hi ha de constar com a mínim les següents dades:

- Identificació del Subministrador
- Número del certificat de marcatge CE
- Número de sèrie del full de subministrament
- Identificació del Peticionari
- Data del lliurament
- Quantitat subministrada

---

- Designació de l'additiu segons Art. 31.2 en el CODI ESTRUCTURAL

- Identificació del lloc de subministrament

CONDICIONS DE MARCATGE I CONTROL DE LA DOCUMENTACIÓ EN ADDITIUS PER A FORMIGÓ:

A l'embalatge o bé a l'albarà de lliurament, hi ha de constar la següent informació com a mínim:

- Designació (d'acord amb l'apartat 8 de la norma UNE-EN 934-2)

- El nom del lot i fàbrica de producció

- Requisits per a l'emmagatzematge, inclòs límit de temps a partir del qual les propietats ja no estan garantides

- Instruccions d'homogeneització abans del seu ús, en el seu cas

- Instruccions d'us i precaucions relatives a la seguretat

- Interval d'ús recomanat pel fabricant

- Han de portar el marcatge CE de conformitat amb el que disposa el Reial Decret 1328/1995, de 28 de juliol. El símbol normalitzat CE s'ha d'acompanyar de la següent informació: - Número d'identificació de l'organisme de certificació - Nom o marca d'identificació del fabricant

- Les 2 últimes xifres de l'any d'impressió del marcatge - Referència a la norma EN 934-2 -

- Descripció del producte (nom genèric, material, ús previst, etc.) - Designació del producte

- Informació de les característiques essencials aplicables amb els valors declarats, en el seu cas

CONDICIONS DE MARCATGE I CONTROL DE LA DOCUMENTACIÓ EN ADDITIUS PER A MORTER:

A l'embalatge o bé a l'albarà de lliurament, hi ha de constar la següent informació com a mínim:

- Designació (d'acord amb l'apartat 8 de la norma UNE-EN 934-3)

- El nom del lot i fàbrica de producció

- Requisits per a l'emmagatzematge, inclòs límit de temps a partir del qual les propietats ja no estan garantides

- Instruccions d'us i precaucions relatives a la seguretat

- Interval d'ús recomanat pel fabricant

- Han de portar el marcatge CE de conformitat amb el que disposa el Reial Decret 1328/1995, de 28 de juliol. El símbol normalitzat CE s'ha d'acompanyar de la següent informació: - Número d'identificació de l'organisme de certificació - Nom o identificació i direcció registrada del fabricant

- Les 2 últimes xifres de l'any d'impressió del marcatge - Número del certificat

de conformitat CE del control de producció en fàbrica, en el seu cas - Referència a la norma

EN 934-3 - Descripció del producte (nom genèric, material, ús previst, etc.) - Designació

del producte - Informació de les característiques essencials aplicables amb els valors

declarats, en el seu cas

OPERACIONS DE CONTROL:

Les tasques de control a realitzar són les següents:

- Control del subministrament del material, amb recepció del corresponent certificat de qualitat d'acord a les condicions exigides.

La DF ha de poder valorar el nivell de garantia del distintiu, i en cas de no disposar de suficient

informació, ha de poder determinar l'execució de comprovacions mitjançant assaigs.

OPERACIONS DE CONTROL EN ADDITIUS PER A FORMIGÓ:

Cada cop que canviï el subministrador, i al menys en una ocasió al llarg de l'obra, s'han de realitzar

els assaigs identificatius del producte (UNE-EN 934-2).

OPERACIONS DE CONTROL EN ADDITIUS INCLUSOR D'AIRE PER A FORMIGÓ:

Cada cop que canviï el subministrador, i al menys en una ocasió al llarg de l'obra, s'ha de realitzar

l'assaig de quantitat d'aire ocluit (UNE-EN 12350-7).

CRITERIS DE PRESA DE MOSTRES:

S'han de seguir les instruccions de la DF i els criteris indicats a les normes UNE corresponents

i el CODI ESTRUCTURAL en addició de fums de sílice.

INTERPRETACIÓ DE RESULTATS I ACTUACIONS EN CAS D'INCOMPLIMENT EN ADDITIUS:

La conformitat dels additius que disposin de marcatge CE, s'ha de comprovar mitjançant la verificació

documental de que els valors declarats en els documents que acompanyen al marcatge, permeten deduir

el compliment de les especificacions contemplades en projecte i en l'article 31 del CODI ESTRUCTURAL.

En el cas dels additius que no disposin del marcatge CE, el Constructor, o el Subministrador del

formigó o dels elements prefabricats, haurà d'aportar un certificat d'assaig, amb una antiguitat

inferior a 6 mesos, realitzat per un laboratori de control autoritzat, que demostrï la conformitat

de l'additiu vers les especificacions de l'article 31 del CODI ESTRUCTURAL, amb un nivell de garantia

estadística equivalent a l'exigit pels additius amb marcatge CE a la norma UNE EN 934-2.

---

## B0 MATERIALS Bàsics

### B08 ADDITIUS, ADDICIONS I PRODUCTES DE TRACTAMENT PER A FORMIGONS, MORTERS I BEURADES

#### B083- COLORANT

## 0.- ELEMENTOS QUE CONTEMPLA EL PLIEGO

### B083-06UD.

#### 1.- DEFINICIÓ I CONDICIONS DELS ELEMENTS

Additius són aquelles substàncies o productes que a l'incorporar-se als morters, formigons o beurades, en el moment de pastar-los o prèviament, en una proporció no superior al 5% del pes del ciment, produeixen modificacions al formigó, morter o beurada, en estat fresc i/o endurit, d'alguna de les seves característiques, propietats habituals o del seu comportament.

S'han considerat els elements següents:

- Colorant

#### ADDITIUS I COLORANTS PER A FORMIGÓ:

Els additius que modifiquin el comportament reològic del formigó o el temps d'adormiment, hauran de complir les condicions de l'UNE EN 934-2 .

Limitacions d'ús d'additius

- Clorur càlcic i productes amb clorurs, sulfurs, sulfits: prohibits en formigó armat i pretesat
- Airejants: prohibits en pretesats ancorats per adherència

- Plastificants amb efecte airejant: Seran admesos si l'aire oclós és  $\leq 6\%$  en volum (UNE EN 12350-7)

Ió clor total aportat per components d'un formigó no pot superar:

- Pretensat:  $\leq 0,2\%$  pes de ciment

- Armat:  $\leq 0,4\%$  pes de ciment

- En massa amb armadura de fissuració:  $\leq 0,4\%$  pes de ciment

L'additiu airejant és un líquid per a incorporar durant el pastat del formigó o el morter i que té per objecte produir fines bombolles d'aire separades i repartides uniformement, que serveixen per millorar el comportament envers les gelades. Aquestes condicions s'han de mantenir durant l'adormiment.

La proporció d'aire al formigó s'ha de controlar de forma regular a l'obra.

#### COLORANT:

El colorant és un producte inorgànic en pols per a incorporar a la massa del formigó, morter o beurada durant el pastat, que té per objecte donar un color determinat al producte final.

Ha de ser estable als agents atmosfèrics, la calç i als àlcalis del ciment; ha de ser insoluble en aigua, i no ha d'alterar el procés d'adormiment i enduriment, l'estabilitat de volum, ni les resistències mecàniques del formigó.

Ió clor total aportat per components d'un formigó no pot superar:

- Pretensat:  $\leq 0,2\%$  pes de ciment

- Armat:  $\leq 0,4\%$  pes de ciment

- En massa amb armadura de fissuració:  $\leq 0,4\%$  pes de ciment

#### 2.- CONDICIONS DE SUBMINISTRAMENT I EMMAGATZEMATGE

##### SUBMINISTRAMENT I EMMAGATZEMATGE EN ADDITIUS I COLORANTS:

Subministrament: En envasos tancats hermèticament, sense alteracions i amb etiquetatge.

Emmagatzematge: En llocs protegits de la intempèrie i de manera que no s'alterin les seves característiques.

El transport i emmagatzematge s'ha de fer de forma que s'eviti la contaminació i la variació de les propietats per factors físics o químics, com ara glaçades o altes temperatures.

#### 3.- UNITAT I CRITERI D'AMIDAMENT

Unitat d'amidament: la indicada a la descripció de l'element

Criteri d'amidament: quantitat necessària subministrada a l'obra

#### 4.- NORMATIVA DE COMPLIMENT OBLIGATORI

##### ÚS PER A FORMIGONS:

Real Decreto 470/2021, de 29 de junio, por el que se aprueba el Código Estructural.

#### 5.- CONDICIONS DE CONTROL DE RECEPCIÓ

##### CONDICIONS DE MARCATGE I CONTROL DE LA DOCUMENTACIÓ EN COLORANT PER A FORMIGONS:

El subministrament del producte ha de venir acompanyat del certificat de qualitat corresponent i la fitxa tècnica del fabricant. A més, ha d'incloure la designació de l'additiu d'acord a la norma UNE EN 934-2.

El certificat ha d'indicar les proporcions adequades de dosificació del producte, i indicar la seva funció principal; també ha de garantir la seva efectivitat i que no produeixi alteracions en les característiques mecàniques o químiques del formigó o morter.

La documentació ha d'incloure també:

- Nom del laboratori

- Si no es un laboratori públic, ha d'exposar la declaració d'estar acreditat per a realitzar els assaigs

- Data d'emissió del certificat

- Garantia de que el tractament estadístic és equivalent

A la fulla de subministrament hi ha de constar:

- Identificació del subministrador

- Número de sèrie de la fulla de subministrament
- Identificació del peticionari
- Data d'entrega
- Designació de l'additiu
- Quantitat subministrada
- Identificació del lloc de subministrament

OPERACIONS DE CONTROL:

Les tasques de control a realitzar són les següents:

- Control del subministrament del material, amb recepció del corresponent certificat de qualitat d'acord a les condicions exigides.

La DF ha de poder valorar el nivell de garantia del distintiu, i en cas de no disposar de suficient informació, ha de poder determinar l'execució de comprovacions mitjançant assaigs.

OPERACIONS DE CONTROL EN COLORANT:

Cada cop que canviï el subministrador, i al menys en una ocasió al llarg de l'obra, s'han de realitzar els assaigs identificatius del producte (UNE-EN 934-2).

CRITERIS DE PRESA DE MOSTRES:

S'han de seguir les instruccions de la DF i els criteris indicats a les normes UNE corresponents i el CODI ESTRUCTURAL en addició de fums de sílice.

INTERPRETACIÓ DE RESULTATS I ACTUACIONS EN CAS D'INCOMPLIMENT EN COLORANT:

No s'han d'utilitzar additius que no arribin correctament referenciats i acompanyats amb el corresponent certificat de garantia del fabricant.

El Director d'obra ha de decidir l'acceptació d'un producte colorant, així com el seu ús, a la vista dels resultats dels assaigs previs realitzats.

En el cas dels additius que no disposin del marcatge CE, el Constructor, o el Subministrador del formigó o dels elements prefabricats, haurà d'aportar un certificat d'assaig, amb una antiguitat inferior a 6 mesos, realitzat per un laboratori de control autoritzat, que demostrï la conformitat de l'additiu vers les especificacions de l'article 31 del CODI ESTRUCTURAL, amb un nivell de garantia estadística equivalent a l'exigit pels additius amb marcatge CE a la norma UNE EN 934-2.

---

## B0 MATERIALS Bàsics

### B09 ADHESIUS

#### B090 ADHESIUS D'APLICACIÓ UNILATERAL

##### 0.- ELEMENTOS QUE CONTEMPLA EL PLIEGO

B090-06VU,B0907200.

##### 1.- DEFINICIÓ I CONDICIONS DELS ELEMENTS

Adhesius que només requereixen escampar-se a una de les cares dels elements a unir.

S'han considerat els tipus següents:

- En dispersió aquosa
- Aquós en dispersió vinílica
- En solució alcohòlica
- De poliuretà bicomponent
- De poliuretà (un sol component)
- De PVC
- De resines epoxi
- Bipolímer acrílic en dispersió aquosa per a col·locació de plaques de poliestirè

##### EN DISPERSIÓ AQUOSA:

Adhesiu de resines sintètiques per a la col·locació de paviments de PVC i revestiments tèxtils. Ha de ser de fàcil aplicació, tenir una gran força adhesiva inicial i no ser inflamable ni tòxic.

Densitat a 20°C:  $\leq 1,24 \text{ g/cm}^3$

Contingut sòlid: Aprox. 70%

Rendiment: 250 - 350 g/m<sup>2</sup>

##### AQUÓS EN DISPERSIÓ VINÍLICA:

Adhesiu per a la col·locació de revestiments murals i papers vinílics.

No ha de ser inflamable ni tòxic.

Densitat: 1,01 g/cm<sup>3</sup>

Rendiment: Aprox. 200 g/m<sup>2</sup>

Temperatura de treball:  $\geq 5^{\circ}\text{C}$

EN SOLUCIÓ ALCOHÒLICA:

Adhesiu de resines sintètiques en solució alcohòlica, per a la col·locació de paviments tèxtils lleugers.

Ha de ser de fàcil aplicació i tenir una gran força adhesiva inicial.

Densitat a  $20^{\circ}\text{C}$ :  $1,5 \text{ g/cm}^3$

Contingut sòlid: 84 - 86

Rendiment: Aprox.  $450 \text{ g/m}^2$

DE POLIURETÀ BICOMPONENT:

Adhesiu de poliuretà bicomponent, per a la col·locació de paviments de goma.

Ha de ser de fàcil aplicació, exempt de dissolvents i no inflamable.

DE POLIURETÀ (UN SOL COMPONENT):

Adhesiu format per un aglomerant de resines hidroxilades soles o modificades, que catalitzen en ésser mesclades amb un isocianat.

Característiques de la pel·lícula líquida:

- La mescla preparada, després de tres minuts d'agitació (INTA 163.203) no ha de tenir grumolls, pallofes ni dipòsits durs

- Temperatura d'inflamació (INTA 160.232 A):  $\geq 30^{\circ}\text{C}$

- Rendiment per a una capa superior a 150 micres:  $> 1 \text{ m}^2/\text{kg}$

- Temperatura d'enduriment:  $\geq 15^{\circ}\text{C}$

- Temps d'aplicació a  $20^{\circ}\text{C}$ :  $> 3 \text{ h}$

Resistència química de la pel·lícula seca:

- Àcid cítric, 10%: 15 dies

- Àcid làctic, 5%: 15 dies

- Àcid acètic, 5%: 15 dies

- Oli de cremar: Cap modificació

- Xilol: Cap modificació

- Clorur sòdic, 10%: 15 dies

- Aigua: 15 dies

PVC:

Adhesiu preparat per a la unió de materials de PVC.

Ha de ser de fàcil aplicació i tenir una gran força adhesiva inicial.

Ha de tenir bona estabilitat dimensional als canvis de temperatura i no ha de produir olors molestes.

Temps de pre-assecatge en condicions normals:  $\leq 1 \text{ min}$

Resistència a la compressió:  $> 10 \text{ N/mm}^2$

Resistència a la tracció:  $> 18 \text{ N/mm}^2$

DE RESINES EPOXI:

Adhesiu de resines epoxi bicomponent, per a la col·locació de paviments de goma i revestiment de PVC.

Ha de ser resistent a la humitat, a la calor, als olis, als dissolvents, als àcids i als àlcalis diluïts.

La mescla dels dos components s'ha de fer amb la mateixa proporció.

Temps d'aplicació a  $20^{\circ}\text{C}$ : 3 - 4 h

BIPOLÍMER ACRÍLIC EN DISPERSIÓ AQUOSA:

Adhesiu de pasta aquosa, format per càrregues minerals i additius i com a lligant principal, un copolímer acrílic en dispersió.

Ha de ser apte per a barrejar-se amb el ciment.

Extracte sec a  $105^{\circ}\text{C}$ : 75 - 78

Contingut de cendres a  $450^{\circ}\text{C}$ : 65 - 68

Toleràncies:

- Densitat:  $\pm 0,1\%$

- Extracte sec:  $\pm 3\%$

- Contingut de cendres:  $\pm 3\%$

2.- CONDICIONS DE SUBMINISTRAMENT I EMMAGATZEMATGE

Subministrament: En envasos hermèticament tancats.

A cada envàs hi ha de figurar les dades següents:

- Identificació del fabricant

- Nom comercial del producte

- Identificació del producte

- Data de caducitat

- Pes net o volum del producte

- Instruccions d'ús

- Limitacions d'ús (temperatura, materials, etc.)

- Toxicitat i inflamabilitat

- Temps d'assecat

- Rendiment

Per adhesius de dos components:

- Proporció de la mescla

- Temps d'inducció de la mescla

- Vida de la mescla

Per adhesius de PVC, el fabricant ha de facilitar les dades següents:

- Color
- Densitat
- Viscositat
- Contingut sòlid

Emmagatzematge: En el seu envàs, en locals ventilats, sense contacte amb el terreny.

Temperatura d'emmagatzematge:

- Dispersió aquosa, dispersió vinílica:  $\geq 10^{\circ}\text{C}$
- Solució alcohòlica, poliuretà, PVC, resines epoxi:  $5^{\circ}\text{C} - 30^{\circ}\text{C}$

Per a adhesiu aquós en dispersió vinílica el temps màxim d'emmagatzematge és 1 any a partir de la data de fabricació.

### 3.- UNITAT I CRITERI D'AMIDAMENT

Unitat d'amidament: la indicada a la descripció de l'element

Criteri d'amidament: quantitat necessària subministrada a l'obra

### 4.- NORMATIVA DE COMPLIMENT OBLIGATORI

No hi ha normativa de compliment obligatori.

---

## B0 MATERIALS BàSICS

### B09 ADHESIUS

#### B090 ADHESIUS D'APLICACIÓ UNILATERAL

#### B090- ADHESIU D'APLICACIÓ A DUES CARES

### 0.- ELEMENTOS QUE CONTEMPLA EL PLIEGO

#### B090-06VU.

#### 1.- DEFINICIÓ I CONDICIONS DELS ELEMENTS

Adhesius que requereixen escampar-se a les dues superfícies que s'han d'unir.

S'han considerat els tipus següents:

- De cautxú sintètic en dissolució, compatible o no amb el poliestirè, o amb el PVC.
- De cloroprè
- De resines epoxi bicomponent

#### ADHESIU DE CAUTXÚ SINTÈTIC:

Ha de ser fàcil d'aplicar, ha de tenir bona estabilitat dimensional enfront dels canvis de temperatura i una gran força adhesiva inicial.

Si és compatible amb el poliestirè, no ha de portar diluents i components que reaccionin químicament amb aquest.

Si és per a PVC, ha de ser resistent als àcids, als àlcalis, a l'aigua i als olis.

Temps de pre-assecatge en condicions normals: 10 - 20 min

Temps útil de treball: 15 - 30 min

Densitat a  $20^{\circ}\text{C}$  (D):  $0,8 \leq D \leq 0,9 \text{ g/cm}^3$

Rendiment: Aprox.  $300 \text{ g/m}^2$

#### ADHESIU DE CLOROPRÈ:

Adhesiu de contacte amb base de policloroprè amb dissolució d'hidrocarburs i dissolvents polars.

Ha de ser fàcil d'aplicar, ha de tenir bona estabilitat dimensional enfront dels canvis de temperatura i una gran força adhesiva inicial.

Contingut de sòlids: 26%

Densitat : 0,83

Resistència a la calor:  $160^{\circ}\text{C}$

#### ADHESIUS DE RESINES EPOXI BICOMPONENT

Adhesiu a base d'un aglomerant de resines epoxi que es catalitzen en ser mesclades amb un activador.

La mescla preparada després d'agitar-la 3 minuts no pot tenir coàguls, pellofes ni dipòsits durs.

Característiques de la pel·lícula líquida:

- Temperatura d'inflamació:  $> 20^{\circ}\text{C}$
- Rendiment:  $> 1 \text{ kg/m}^2$
- Temperatura mínima d'enduriment:  $15^{\circ}\text{C}$
- Vida útil de la mescla a  $20^{\circ}\text{C}$ :  $> 3 \text{ h}$

## 2.- CONDICIONS DE SUBMINISTRAMENT I EMMAGATZEMATGE

Subministrament: En envasos hermèticament tancats.

A cada envàs hi ha de figurar les dades següents:

- Identificació del fabricant
- Nom comercial del producte
- Identificació del producte
- Data de caducitat
- Pes net o volum del producte
- Instruccions d'ús
- Limitacions d'ús (temperatura, materials, etc.)
- Toxicitat i inflamabilitat
- Temps d'assecat
- Rendiment

Per adhesius de dos components:

- Proporció de la mescla
- Temps d'inducció de la mescla
- Vida de la mescla

Emmagatzematge: En el seu envàs, en locals ventilats, sense contacte amb el terreny.

Temperatura d'emmagatzematge:

- De cautxú: 5°C - 30°C
- De cloroprè: 10°C - 25°C

Temps màxim d'emmagatzematge:

- De cautxú: <= 6 mesos a partir de la data de fabricació
- De cloroprè: 1 any

## 3.- UNITAT I CRITERI D'AMIDAMENT

Unitat d'amidament: la indicada a la descripció de l'element

Criteri d'amidament: quantitat necessària subministrada a l'obra

## 4.- NORMATIVA DE COMPLIMENT OBLIGATORI

No hi ha normativa de compliment obligatori.

---

## B0 MATERIALS BàSICS

### B09 ADHESIUS

#### B091 ADHESIUS D'APLICACIÓ A DUES CARES

##### B091- ADHESIU D'APLICACIÓ UNILATERAL

## 0.- ELEMENTOS QUE CONTEMPLA EL PLIEGO

B091-06VH,B091-06VJ.

## 1.- DEFINICIÓ I CONDICIONS DELS ELEMENTS

Adhesius que només requereixen escampar-se a una de les cares dels elements a unir.

S'han considerat els tipus següents:

- En dispersió aquosa
- Aquós en dispersió vinílica
- En solució alcohòlica
- De poliuretà bicomponent
- De poliuretà (un sol component)
- De PVC
- De resines epoxi
- Bipolímer acrílic en dispersió aquosa per a col·locació de plaques de poliestirè

EN DISPERSIÓ AQUOSA:

Adhesiu de resines sintètiques per a la col·locació de paviments de PVC i revestiments tèxtils.

Ha de ser de fàcil aplicació, tenir una gran força adhesiva inicial i no ser inflamable ni tòxic.

Densitat a 20°C: <= 1,24 g/cm<sup>3</sup>

Contingut sòlid: Aprox. 70%

Rendiment: 250 - 350 g/m<sup>2</sup>

AQUÓS EN DISPERSIÓ VINÍLICA:

Adhesiu per a la col·locació de revestiments murals i papers vinílics.

---



No ha de ser inflamable ni tòxic.

Densitat: 1,01 g/cm<sup>3</sup>

Rendiment: Aprox. 200 g/m<sup>2</sup>

Temperatura de treball:  $\geq 5^{\circ}\text{C}$

EN SOLUCIÓ ALCOHÒLICA:

Adhesiu de resines sintètiques en solució alcohòlica, per a la col·locació de paviments tèxtils lleugers.

Ha de ser de fàcil aplicació i tenir una gran força adhesiva inicial.

Densitat a 20°C: 1,5 g/cm<sup>3</sup>

Contingut sòlid: 84 - 86

Rendiment: Aprox. 450 g/m<sup>2</sup>

DE POLIURETÀ BICOMPONENT:

Adhesiu de poliuretà bicomponent, per a la col·locació de paviments de goma.

Ha de ser de fàcil aplicació, exempt de dissolvents i no inflamable.

DE POLIURETÀ (UN SOL COMPONENT):

Adhesiu format per un aglomerant de resines hidroxilades soles o modificades, que catalitzen en ésser mesclades amb un isocianat.

Característiques de la pel·lícula líquida:

- La mescla preparada, després de tres minuts d'agitació (INTA 163.203) no ha de tenir grumolls, pallofes ni dipòsits durs

- Temperatura d'inflamació (INTA 160.232 A):  $\geq 30^{\circ}\text{C}$

- Rendiment per a una capa superior a 150 micres:  $> 1 \text{ m}^2/\text{kg}$

- Temperatura d'enduriment:  $\geq 15^{\circ}\text{C}$

- Temps d'aplicació a 20°C:  $> 3 \text{ h}$

Resistència química de la pel·lícula seca:

- Àcid cítric, 10%: 15 dies

- Àcid làctic, 5%: 15 dies

- Àcid acètic, 5%: 15 dies

- Oli de cremar: Cap modificació

- Xilol: Cap modificació

- Clorur sòdic, 10%: 15 dies

- Aigua: 15 dies

PVC:

Adhesiu preparat per a la unió de materials de PVC.

Ha de ser de fàcil aplicació i tenir una gran força adhesiva inicial.

Ha de tenir bona estabilitat dimensional als canvis de temperatura i no ha de produir olores molestes.

Temps de pre-assecatge en condicions normals:  $\leq 1 \text{ min}$

Resistència a la compressió:  $> 10 \text{ N/mm}^2$

Resistència a la tracció:  $> 18 \text{ N/mm}^2$

DE RESINES EPOXI:

Adhesiu de resines epoxi bicomponent, per a la col·locació de paviments de goma i revestiment de PVC.

Ha de ser resistent a la humitat, a la calor, als olis, als dissolvents, als àcids i als àlcalis diluïts.

La mescla dels dos components s'ha de fer amb la mateixa proporció.

Temps d'aplicació a 20°C: 3 - 4 h

BIPOLÍMER ACRÍLIC EN DISPERSIÓ AQUOSA:

Adhesiu de pasta aquosa, format per càrregues minerals i additius i com a lligant principal, un copolímer acrílic en dispersió.

Ha de ser apte per a barrejar-se amb el ciment.

Extracte sec a 105°C: 75 - 78

Contingut de cendres a 450°C: 65 - 68

Toleràncies:

- Densitat:  $\pm 0,1\%$

- Extracte sec:  $\pm 3\%$

- Contingut de cendres:  $\pm 3\%$

2.- CONDICIONS DE SUBMINISTRAMENT I EMMAGATZEMATGE

Subministrament: En envasos hermèticament tancats.

A cada envàs hi ha de figurar les dades següents:

- Identificació del fabricant

- Nom comercial del producte

- Identificació del producte

- Data de caducitat

- Pes net o volum del producte

- Instruccions d'ús

- Limitacions d'ús (temperatura, materials, etc.)

- Toxicitat i inflamabilitat

- Temps d'assecat

- Rendiment

Per adhesius de dos components:

- Proporció de la mescla
- Temps d'inducció de la mescla
- Vida de la mescla

Per adhesius de PVC, el fabricant ha de facilitar les dades següents:

- Color
- Densitat
- Viscositat
- Contingut sòlid

Emmagatzematge: En el seu envàs, en locals ventilats, sense contacte amb el terreny.

Temperatura d'emmagatzematge:

- Dispersió aquosa, dispersió vinílica:  $\geq 10^{\circ}\text{C}$
- Solució alcohòlica, poliuretà, PVC, resines epoxi:  $5^{\circ}\text{C} - 30^{\circ}\text{C}$

Per a adhesiu aquós en dispersió vinílica el temps màxim d'emmagatzematge és 1 any a partir de la data de fabricació.

### 3.- UNITAT I CRITERI D'AMIDAMENT

Unitat d'amidament: la indicada a la descripció de l'element

Criteri d'amidament: quantitat necessària subministrada a l'obra

### 4.- NORMATIVA DE COMPLIMENT OBLIGATORI

No hi ha normativa de compliment obligatori.

---

## B0 MATERIALS BÀSICS

### B09 ADHESIUS

#### B094- ADHESIU PER A RAJOLA CERÀMICA

#### 0.- ELEMENTOS QUE CONTEMPLA EL PLIEGO

B094-06TJ,B094-06TL,B094-06TK,B094-06TU.

#### 1.- DEFINICIÓ I CONDICIONS DELS ELEMENTS

Barreja d'un o més conglomerants minerals amb granulats triats i additius especials.

S'han considerat els tipus següents:

- Morter adhesiu

CARACTERÍSTIQUES GENERALS:

No ha de tenir grumolls ni principis d'aglomeració.

ADHESIU PER A RAJOLES CERÀMIQUES:

Mescla de conglomerants càrregues minerals i additius orgànics que donen com a resultat una pasta adequada per a fixar revestiments ceràmics en terres i parets situats en exterior o interior.

S'han considerat els tipus següents:

- Adhesiu cimentós (C): Mescla de conglomerants hidràulics, additius orgànics i càrregues minerals, que s'han de barrejar amb aigua just abans d'utilitzar-se.
- Adhesiu en dispersió (D): Mescla de conglomerant orgànic en forma de polímer en dispersió aquosa, additius orgànics i càrregues minerals, que es presenta llesta per a ser utilitzada.
- Adhesiu de resines reactives (R): Mescla de resines sintètiques, additius orgànics i càrregues minerals que el seu enduriment resulta d'una reacció química, poden presentar-se en forma d'un o més components.

S'han considerat les classes següents, en funció de les característiques addicionals:

- 1: Normal
- 2: Millorat (compleix amb els requisits per a les característiques addicionals)
- F: D'adormiment ràpid
- T: Amb lliscament reduït
- E: Amb temps obert perllongat (només per a adhesius cimentosos millorats i adhesius en dispersió millorats).

ADHESIU CIMENTÓS (C):

Característiques dels adhesius d'adormiment normal:

- Adherència inicial (UNE-EN 1348):  $\geq 0,5 \text{ N/mm}^2$
- Adherència després d'immersió en aigua (UNE-EN 1348):  $\geq 0,5 \text{ N/mm}^2$
- Adherència després d'envelliment amb calor (UNE-EN 1348):  $\geq 0,5 \text{ N/mm}^2$
- Adherència després de cicles gel-desgel (UNE-EN 1348):  $\geq 0,5 \text{ N/mm}^2$

- Temps obert: adherència (EN 1346):  $\geq 0,5$  N/mm<sup>2</sup> (després de  $\geq 20$  min)

Els adhesius d'adormiment ràpid, han de complir a més:

- Adherència inicial (UNE-EN 1348):  $\geq 0,5$  N/mm<sup>2</sup> (abans de les 24 h)

- Temps obert: adherència (EN 1346):  $\geq 0,5$  N/mm<sup>2</sup> (després de  $\geq 10$  min)

Característiques especials:

- Lliscament (UNE-EN 1308):  $\leq 0,5$  mm

Característiques addicionals:

- Alta adherència inicial (UNE-EN 1348):  $\geq 1$  N/mm<sup>2</sup>

- Alta adherència després d'immersió en aigua (UNE-EN 1348):  $\geq 1$  N/mm<sup>2</sup>

- Alta adherència després d'envelliment amb calor (UNE-EN 1348):  $\geq 1$  N/mm<sup>2</sup>

- Alta adherència inicial després de cicles de gel-desgel (UNE-EN 1348):  $\geq 1$  N/mm<sup>2</sup>

- Temps obert ampliat: adherència (UNE-EN 1346):  $\geq 0,5$  N/mm<sup>2</sup> (després de 30 min)

ADHESIUS EN DISPERSIÓ (D):

Característiques fonamentals:

- Adherència inicial (UNE-EN 1324):  $\geq 1$  N/mm<sup>2</sup>

- Adherència després d'envelliment amb calor (UNE-EN 1324):  $\geq 1$  N/mm<sup>2</sup>

- Temps obert: adherència (EN 1346):  $\geq 0,5$  N/mm<sup>2</sup> (després de  $\geq 20$  min)

Característiques especials:

- Lliscament (UNE-EN 1308):  $\leq 0,5$  mm

Característiques addicionals:

- Adherència després d'immersió en aigua (UNE-EN 1324):  $\geq 0,5$  N/mm<sup>2</sup>

- Adherència a alta temperatura (UNE-EN 1324):  $\geq 1$  N/mm<sup>2</sup>

- Temps obert ampliat: adherència (UNE-EN 1346):  $\geq 0,5$  N/mm<sup>2</sup> (després de 30 min)

ADHESIUS DE RESINES REACTIVES (R):

Característiques fonamentals:

- Adherència inicial (UNE-EN 12003):  $\geq 2$  N/mm<sup>2</sup>

- Adherència després d'immersió en aigua (UNE-EN 12003):  $\geq 2$  N/mm<sup>2</sup>

- Temps obert: adherència (EN 1346):  $\geq 0,5$  N/mm<sup>2</sup> (després de  $\geq 20$  min)

Característiques especials:

- Lliscament (UNE-EN 1308):  $\leq 0,5$  mm

Característiques addicionals:

- Adherència després del xoc tèrmic (UNE-EN 12003):  $\geq 2$  N/mm<sup>2</sup>

2.- CONDICIONS DE SUBMINISTRAMENT I EMMAGATZEMATGE

Subministrament: en envasos tancats hermèticament.

Emmagatzematge: En el seu envàs d'origen i en llocs secs, sense contacte directe amb el terra i protegit de la intempèrie, de manera que no se n'alterin les condicions inicials.

Temps màxim d'emmagatzematge:

- Morter adhesiu: 1 any

3.- UNITAT I CRITERI D'AMIDAMENT

Unitat d'amidament: la indicada a la descripció de l'element

Criteri d'amidament: quantitat necessària subministrada a l'obra

4.- NORMATIVA DE COMPLIMENT OBLIGATORI

ADHESIU PER A RAJOLES CERÀMIQUES:

UNE-EN 12004:2001 Adhesivos para baldosas cerámicas. Definiciones y especificaciones.

UNE-EN 12004/A1:2002 Adhesivos para baldosas cerámicas. Definiciones y especificaciones.

5.- CONDICIONS DE CONTROL DE RECEPCIÓ

CONDICIONS DE MARCATGE I CONTROL DE LA DOCUMENTACIÓ EN ADHESIU PER A RAJOLES CERÀMIQUES:

El subministrador ha de posar a disposició de la DF en el cas que aquesta ho sol·liciti, la documentació següent, que acredita el marcatge CE, segons el sistema d'avaluació de conformitat aplicable, d'acord amb el que disposa l'apartat 7.2.1 del CTE: - Productes per a usos per a la construcció: - Sistema 3: Declaració de Prestacions

A l'embalatge o a l'albarà de lliurament han de constar-hi les dades següents:

- Nom del producte

- Marca del fabricant i lloc d'origen

- Data i codi de producció, caducitat i condicions d'emmagatzematge

- Referència a la norma UNE-EN 12004

- Tipus d'adhesiu, designat segons l'apartat 6 de la norma UNE-EN 12004

- Marcatge CE de conformitat amb el que disposa el Reial Decret 1328/1995, de 28 de juliol

- Instruccions d'us: - Proporcions de la mescla - Temps de maduració: interval de temps des del moment de fer la mescla i el moment en que està llest per a ser aplicat - Vida útil:

interval de temps màxim en que el material pot ser utilitzat després de fer la mescla - Mètode

d'aplicació - Temps obert - Temps que cal esperar des del rejuntat fins que es permeti la

circulació - Àmbit d'aplicació

## B0 MATERIALS BÀSICS

### B0A FERRETERIA

#### B0A1 FILFERROS

##### 0.- ELEMENTOS QUE CONTEMPLA EL PLIEGO

B0A14200,B0A14300,B0A1-07KK,B0A1-07KA,B0A1-07KF,B0A1-07KL,B0A1-07KP,B0A1-07KB,B0A1-07JW,B0A1-07JT,B0A1-07JH,B0A1-07JQ,B0A1-07K8,B0A1-07K6,B0A1-07L3,B0A1-07KZ,B0A1-07K1,B0A1-07K0,B0A1-07LA,B0A1-07LR,B0A1-07LM,B0A1-07LT,B0A1-07L7,B0A1-07L5,B0A1-07LC,B0A1-07L1,B0A1-07LQ.

##### 1.- DEFINICIÓ I CONDICIONS DELS ELEMENTS

Fil d'acer dolç, flexible i tenaç, obtingut per estiratge en fred o per trefilatge.

S'han considerat els tipus següents:

- Filferro d'acer
- Filferro d'acer galvanitzat
- Filferro d'acer plastificat
- Filferro recuit

##### CARACTERÍSTIQUES GENERALS:

Ha de ser de secció constant i uniforme.

Ha de complir les especificacions de la norma UNE 36722.

##### ACABAT SUPERFICIAL GALVANITZAT:

El seu recobriment de zinc ha de ser homogeni, llis, sense discontinuïtats, escames, grans, rugositats o esquerdes, no ha de tenir taques ni d'altres imperfeccions superficials.

La masa mínima del recobriment de zinc (UNE 37-504) ha de complir les especificacions de les taules I i II de l'UNE 37-506.

Resistència a la tracció (UNE 37-504):

- Qualitat G1 o G2: 1770 N/mm<sup>2</sup>
- Qualitat G3: 1570 N/mm<sup>2</sup>

Adherència del recobriment (UNE 37-504): Ha de complir

Puresa del zinc (UNE 37-504):  $\geq 98,5\%$

Toleràncies:

- Diàmetre:  $\pm 2\%$  diàmetre nominal

##### FILFERRO D'ACER PLASTIFICAT:

Filferro d'acer de baix contingut de carboni, galvanitzat en calent, amb un recobriment orgànic de PVC aplicat per extrusió o sinterització.

El recobriment de PVC ha de complir les especificacions de l'apartat 6.3 de l'UNE 36-732.

La concentricitat i l'adherència del recobriment de PVC ha de complir les especificacions del article 6.5 UNE 36-732.

Característiques del galvanitzat: G-1B (UNE 37-506)

Resistència a la tracció:

- Qualitat recuit:  $\leq 600$  N/mm<sup>2</sup>
- Qualitat dur:  $> 600$  N/mm<sup>2</sup>

Toleràncies:

- Diàmetre: taula 1 UNE 36-732

##### 2.- CONDICIONS DE SUBMINISTRAMENT I EMMAGATZEMATGE

Subministrament: En rotlles. A l'embalatge o albarà de lliurament hi han de constar les dades següents:

- Identificació del fabricant o nom comercial
- Identificació del producte
- Diàmetre i llargària dels rotlles

Emmagatzematge: En llocs secs i protegits de la intempèrie.

##### 3.- UNITAT I CRITERI D'AMIDAMENT

Unitat d'amidament: la indicada a la descripció de l'element

Criteri d'amidament: quantitat necessària subministrada a l'obra

##### 4.- NORMATIVA DE COMPLIMENT OBLIGATORI

###### FILFERRO D'ACER:

\* UNE 36722:1974 Alambre de acero de bajo contenido en carbono. Medidas y tolerancias.

###### FILFERRO D'ACER GALVANITZAT:

\* UNE 37506:1983 Alambres de acero galvanizados en caliente para usos generales. Designación de calidades. Características generales.

\* UNE 37502:1983 Alambres de acero galvanizados en caliente. Condiciones técnicas de suministro.

###### FILFERRO PLASTIFICAT:

\* UNE 36732:1995 Alambres de acero y productos de alambre para cerramientos. Recubrimientos orgánicos sobre el alambre. Recubrimientos de poli(cloruro de vinilo).

## **B0 MATERIALS BàSICS**

### **B0A FERRETERIA**

#### **B0A1 FILFERROS**

##### **B0A1- ABRAÇADORA**

#### **0.- ELEMENTOS QUE CONTEMPLA EL PLIEGO**

B0A1-07KK,B0A1-07KA,B0A1-07KF,B0A1-07KL,B0A1-07KP,B0A1-07KB,B0A1-07JW,B0A1-07JT,B0A1-07JH,B0A1-07JQ,B0A1-07K8,B0A1-07K6,B0A1-07L3,B0A1-07KZ,B0A1-07K1,B0A1-07K0,B0A1-07LA,B0A1-07LR,B0A1-07LM,B0A1-07LT,B0A1-07L7,B0A1-07L5,B0A1-07LC,B0A1-07L1,B0A1-07LQ.

#### **1.- DEFINICIÓ I CONDICIONS DELS ELEMENTS**

Abraçadores de materials diversos per a la subjecció de canonades.

S'han contemplat els següents tipus d'abraçadores:

- Abraçadores reforçades formades per dues peces semicirculars d'acer galvanitzat unides per un cargol a cada extrem
- Abraçadores reforçades formades per dues peces semicirculars d'acer galvanitzat unides per un cargol a cada extrem i revestides amb perfil de cautxú (abraçadores isofòniques)
- Abraçadores d'acer inoxidable formades per dues peces semicirculars, amb unió encaixada per forma
- Abraçadores de niló (poliamida resident a l'impacte) amb doble tanca superior i base amb forat roscat de M6

#### **CARACTERÍSTIQUES GENERALS:**

En les abraçadores partides d'acer galvanitzat, una de les peces semicirculars ha de tenir un pas roscat que permeti la seva unió al vis de fixació. La rosca ha de ser mètrica. L'abraçadora isofònica ha de tindre la part metàl·lica en contacte amb el tub revestida amb un perfil de cautxú.

En les abraçadores de niló amb tanca per la part superior, el sistema de tancament ha de formar part de la pròpia abraçadora. Ha d'anar fixada al parament amb un cargol roscat per ambdós extrems que subjecta a l'abraçadora per la seva base, que si és el cas es pot substituir per un cargol amb cap. També s'admet la fixació al parament encaixant l'abraçadora en una regleta de suport fixada prèviament.

Els cargols no han de tenir imperfeccions (rebaves, emprentes, etc) que impedeixin cargolar els elements.

El vis ha d'anar protegit contra la corrosió.

El disseny del tac ha de ser l'adient al suport.

Els diàmetres del tac i vis han de ser compatibles.

#### **2.- CONDICIONS DE SUBMINISTRAMENT I EMMAGATZEMATGE**

Subministrament: S'ha de subministrar conjuntament el tac, el vis i l'abraçadora en capsos, on ha de figurar les dades següents:

- Identificació del fabricant
- Diàmetres
- Unitats

Emmagatzematge: En llocs protegits de la pluja i la humitat.

#### **3.- UNITAT I CRITERI D'AMIDAMENT**

Unitat d'amidament: la indicada a la descripció de l'element

Criteri d'amidament: quantitat necessària subministrada a l'obra

#### **4.- NORMATIVA DE COMPLIMENT OBLIGATORI**

No hi ha normativa de compliment obligatori.

---

## **B0 MATERIALS BàSICS**

### **B0A FERRETERIA**

## **B0A3 CLAUS**

### **0.- ELEMENTOS QUE CONTEMPLA EL PLIEGO**

**B0A31000.**

#### **1.- DEFINICIÓ I CONDICIONS DELS ELEMENTS**

Elements metàl·lics per a subjectar coses introduint-los mitjançant cops o impactes.

S'han considerat els elements següents:

- Claus d'acer
- Claus de coure
- Claus d'acer galvanitzat

Claus són tiges metàl·liques, punxagudes d'un extrem i amb una cabota a l'altre.

#### **CARACTERÍSTIQUES GENERALS:**

Han de tenir la forma, mides i resistències adequats als elements que han d'unir.

Han de ser rectes, amb la punta afilada i regular.

Els claus d'acer han de complir les determinacions de les normes UNE 17-032, UNE 17-033, UNE 17-034, UNE 17-035 i UNE 17-036.

#### **ACABAT SUPERFICIAL GALVANITZAT:**

El seu recobriment de zinc ha de ser llis, sense discontinuïtats, ni exfoliacions i no ha de tenir taques ni d'altres imperfeccions superficials.

Protecció de galvanitzat:  $\geq 275$  g/m<sup>2</sup>

Puresa del zinc, en pes:  $\geq 98,5\%$

Toleràncies dels claus i tatxes:

- Llargària:  $\pm 1$  D

#### **2.- CONDICIONS DE SUBMINISTRAMENT I EMMAGATZEMATGE**

Subministrament: Empaquetats.

Emmagatzematge: En llocs protegits de la pluja i la humitat.

#### **3.- UNITAT I CRITERI D'AMIDAMENT**

Unitat d'amidament: la indicada a la descripció de l'element

Criteri d'amidament: quantitat necessària subministrada a l'obra

#### **4.- NORMATIVA DE COMPLIMENT OBLIGATORI**

##### **CLAUS I TATXES:**

UNE 17032:1966 Puntas redondeadas de cabeza plana lisa. Medidas.

UNE 17033:1966 Puntas redondeadas de cabeza plana rayada. Medidas.

UNE 17034:1966 Puntas redondeadas de cabeza plana ancha.

UNE 17035:1966 Puntas de cabeza cónica.

UNE 17036:1966 Puntas redondeadas de cabeza perdida.

---

## **B0 MATERIAIS BÀSICS**

### **B0A FERRETERIA**

#### **B0A4 Família 0A4**

### **0.- ELEMENTOS QUE CONTEMPLA EL PLIEGO**

**B0A44000PN,B0A4A400PN.**

#### **1.- DEFINICIÓ I CONDICIONS DELS ELEMENTS**

Tijes cilíndriques o còniques, amb filet de secció triangular que dibuixa sobre la seva superfície una hèlice contínua.

S'han considerat els tipus següents:

- Visos galvanitzats
- Visos per a fusta o tac de PVC
- Visos per a conglomerats de fusta, de llautó
- Visos per a plaques de cartró-guix, cadmiats o galvanitzats

#### **CARACTERÍSTIQUES GENERALS:**

El perfil de la rosca del vis ha d'estar en relació amb el seu diàmetre (UNE 17-008), i la llargària de la rosca, en relació amb la seva llargària (UNE 17-051).

La seva superfície ha de ser llisa, sense fissures, rebaves ni d'altres defectes superficials.

Els fils de la rosca no han de tenir defectes de material ni empremtes d'eines.

Cementació del vis: > 0,1 mm

ACABAT CADMIAT:

El seu recobriments ha de ser llis, sense discontinuïtats ni exfoliacions i no ha de tenir taques ni imperfeccions superficials.

ACABAT GALVANITZAT:

El seu recobriments ha de ser llis, sense discontinuïtats ni exfoliacions i no ha de tenir taques ni imperfeccions superficials.

Protecció de galvanitzat:  $\geq 275$  g/m<sup>2</sup>

Puresa del zinc, en pes:  $\geq 98,5\%$

2.- CONDICIONS DE SUBMINISTRAMENT I EMMAGATZEMATGE

Subministrament: Empaquetats.

Emmagatzematge: En llocs protegits de la pluja i la humitat.

3.- UNITAT I CRITERI D'AMIDAMENT

Unitat d'amidament: la indicada a la descripció de l'element

Criteri d'amidament: quantitat necessària subministrada a l'obra

4.- NORMATIVA DE COMPLIMENT OBLIGATORI

No hi ha normativa de compliment obligatori.

---

## **B0 MATERIALS BÀSICS**

### **B0A FERRETERIA**

#### **B0A4 Família OA4**

##### **B0A440 Família OA4**

### **0.- ELEMENTOS QUE CONTEMPLA EL PLIEGO**

#### **B0A44000PN.**

##### **1.- DEFINICIÓ I CONDICIONS DELS ELEMENTS**

Tijes cilíndriques o còniques, amb filet de secció triangular que dibuixa sobre la seva superfície una hèlice contínua.

S'han considerat els tipus següents:

- Visos galvanitzats
- Visos per a fusta o tac de PVC
- Visos per a conglomerats de fusta, de llautó
- Visos per a plaques de cartró-guix, cadmiats o galvanitzats

##### **CARACTERÍSTIQUES GENERALS:**

El perfil de la rosca del vis ha d'estar en relació amb el seu diàmetre (UNE 17-008), i la llargària de la rosca, en relació amb la seva llargària (UNE 17-051).

La seva superfície ha de ser llisa, sense fissures, rebaves ni d'altres defectes superficials.

Els fils de la rosca no han de tenir defectes de material ni empremtes d'eines.

Cementació del vis: > 0,1 mm

ACABAT CADMIAT:

El seu recobriments ha de ser llis, sense discontinuïtats ni exfoliacions i no ha de tenir taques ni imperfeccions superficials.

ACABAT GALVANITZAT:

El seu recobriments ha de ser llis, sense discontinuïtats ni exfoliacions i no ha de tenir taques ni imperfeccions superficials.

Protecció de galvanitzat:  $\geq 275$  g/m<sup>2</sup>

Puresa del zinc, en pes:  $\geq 98,5\%$

2.- CONDICIONS DE SUBMINISTRAMENT I EMMAGATZEMATGE

Subministrament: Empaquetats.

Emmagatzematge: En llocs protegits de la pluja i la humitat.

3.- UNITAT I CRITERI D'AMIDAMENT

Unitat d'amidament: la indicada a la descripció de l'element

---

Criteri d'amidament: quantitat necessària subministrada a l'obra

4.- NORMATIVA DE COMPLIMENT OBLIGATORI

No hi ha normativa de compliment obligatori.

---

## **B0 MATERIALS BàSICS**

### **B0A FERRETERIA**

#### **B0A4 Família 0A4**

##### **B0A4A4 Família 0A4**

### **0.- ELEMENTOS QUE CONTEMPLA EL PLIEGO**

#### **B0A4A400PN.**

##### **1.- DEFINICIÓ I CONDICIONS DELS ELEMENTS**

Tijes cilíndriques o còniques, amb filet de secció triangular que dibuixa sobre la seva superfície una hèlice contínua.

S'han considerat els tipus següents:

- Visos galvanitzats
- Visos per a fusta o tac de PVC
- Visos per a conglomerats de fusta, de llautó
- Visos per a plaques de cartró-guix, cadmiats o galvanitzats

##### **CARACTERÍSTIQUES GENERALS:**

El perfil de la rosca del vis ha d'estar en relació amb el seu diàmetre (UNE 17-008), i la llargària de la rosca, en relació amb la seva llargària (UNE 17-051).

La seva superfície ha de ser llisa, sense fissures, rebaves ni d'altres defectes superficials.

Els fils de la rosca no han de tenir defectes de material ni empremtes d'eines.

Cementació del vis: > 0,1 mm

##### **ACABAT CADMIAT:**

El seu recobriments ha de ser llis, sense discontinuïtats ni exfoliacions i no ha de tenir taques ni imperfeccions superficials.

##### **ACABAT GALVANITZAT:**

El seu recobriments ha de ser llis, sense discontinuïtats ni exfoliacions i no ha de tenir taques ni imperfeccions superficials.

Protecció de galvanitzat:  $\geq 275$  g/m<sup>2</sup>

Puresa del zinc, en pes:  $\geq 98,5\%$

##### **2.- CONDICIONS DE SUBMINISTRAMENT I EMMAGATZEMATGE**

Subministrament: Empaquetats.

Emmagatzematge: En llocs protegits de la pluja i la humitat.

##### **3.- UNITAT I CRITERI D'AMIDAMENT**

Unitat d'amidament: la indicada a la descripció de l'element

Criteri d'amidament: quantitat necessària subministrada a l'obra

##### **4.- NORMATIVA DE COMPLIMENT OBLIGATORI**

No hi ha normativa de compliment obligatori.

---

## **B0 MATERIALS BàSICS**

### **B0A FERRETERIA**

#### **B0A5- CARGOL**



## 0.- ELEMENTOS QUE CONTEMPLA EL PLIEGO

### B0A5-06VX.

#### 1.- DEFINICIÓ I CONDICIONS DELS ELEMENTS

Tijes cilíndriques o còniques, amb filet de secció triangular que dibuixa sobre la seva superfície una hèlice contínua.

S'han considerat els tipus següents:

- Cargols autoroscants amb volandera
- Cargols taptite d'acer inoxidable

#### CARACTERÍSTIQUES GENERALS:

El perfil de la rosca del vis ha d'estar en relació amb el seu diàmetre (UNE 17-008), i la llargària de la rosca, en relació amb la seva llargària (UNE 17-051).

La forma del perfil de la rosca ha de permetre que el cargol faci l'efecte d'una broca, fent a la vegada el forat i la rosca.

La seva superfície ha de ser llisa, sense fissures, rebaves ni d'altres defectes superficials.

Els fils de la rosca no han de tenir defectes de material ni empremtes d'eines.

#### ACABAT CADMIAT:

El seu recobriments ha de ser llis, sense discontinuïtats ni exfoliacions i no ha de tenir taques ni imperfeccions superficials.

#### ACABAT GALVANITZAT:

El seu recobriments ha de ser llis, sense discontinuïtats ni exfoliacions i no ha de tenir taques ni imperfeccions superficials.

Protecció de galvanitzat:  $\geq 275$  g/m<sup>2</sup>

Puresa del zinc, en pes:  $\geq 98,5\%$

#### 2.- CONDICIONS DE SUBMINISTRAMENT I EMMAGATZEMATGE

Subministrament: Empaquetats.

Emmagatzematge: En llocs protegits de la pluja i la humitat.

#### 3.- UNITAT I CRITERI D'AMIDAMENT

Unitat d'amidament: la indicada a la descripció de l'element

Criteri d'amidament: quantitat necessària subministrada a l'obra

#### 4.- NORMATIVA DE COMPLIMENT OBLIGATORI

No hi ha normativa de compliment obligatori.

---

## B0 MATERIALS BÀSICS

### B0A FERRETERIA

#### B0A6 FERRETERIA

## 0.- ELEMENTOS QUE CONTEMPLA EL PLIEGO

### B0A61600PN,B0A62M90,B0A61800PN.

#### 1.- DEFINICIÓ I CONDICIONS DELS ELEMENTS

Conjunt d'una peça per a encastar (tac) i un cargol o un vis. El sistema de subjecció del tac pot ser per adherència química o per expansió produïda per la deformació de la peça en ser comprimida pel cargol.

S'han considerat els tipus següents:

- Tac d'expansió de niló i vis d'acer
- Tac d'expansió d'acer, amb vis, volandera i femella del mateix material
- Fixació mecànica formada per una base metàl·lica cargolada, vis d'acer, beina de PVC, volanderes d'estanquitat i tap de cautxú
- Tac químic format per una ampolla amb resina, cargol, volandera i femella

#### CARACTERÍSTIQUES GENERALS:

El disseny del tac ha de ser l'adient al suport i als esforços que ha de suportar.

Els cargols no han de tenir imperfeccions (rebaves, empremtes, etc) que impedeixin cargolar els elements.

El vis ha d'anar protegit contra la corrosió.

Els diàmetres del tac i vis han de ser compatibles.

---

El perfil de la femella ha de ser segons el seu diàmetre (UNE 17-008).

Cementació del vis: > 0,1 mm

VOLANDERES:

Diàmetre interior de la volandera:

- Diàmetre del cargol 10 mm: 11 mm
- Diàmetre del cargol 11 mm: 13 mm

## 2.- CONDICIONS DE SUBMINISTRAMENT I EMMAGATZEMATGE

Subministrament: S'ha de subministrar conjuntament amb totes les peces necessàries per a la seva correcta col·locació en capsos, on han de figurar:

- Identificació del fabricant
- Diàmetres
- Llargàries
- Unitats
- Instruccions d'ús

Emmagatzematge: En llocs protegits de la pluja i la humitat.

## 3.- UNITAT I CRITERI D'AMIDAMENT

Unitat d'amidament: la indicada a la descripció de l'element

Criteri d'amidament: quantitat necessària subministrada a l'obra

## 4.- NORMATIVA DE COMPLIMENT OBLIGATORI

No hi ha normativa de compliment obligatori.

---

# B0 MATERIALS BÀSICS

## B0A FERRETERIA

### B0A6 FERRETERIA

#### B0A616 FERRETERIA

## 0.- ELEMENTOS QUE CONTEMPLA EL PLIEGO

### B0A61600PN.

## 1.- DEFINICIÓ I CONDICIONS DELS ELEMENTS

Conjunt d'una peça per a encastar (tac) i un cargol o un vis. El sistema de subjecció del tac pot ser per adherència química o per expansió produïda per la deformació de la peça en ser comprimida pel cargol.

S'han considerat els tipus següents:

- Tac d'expansió de niló i vis d'acer
- Tac d'expansió d'acer, amb vis, volandera i femella del mateix material
- Fixació mecànica formada per una base metàl·lica cargolada, vis d'acer, beina de PVC, volanderes d'estanquitat i tap de cautxú
- Tac químic format per una ampolla amb resina, cargol, volandera i femella

## CARACTERÍSTIQUES GENERALS:

El disseny del tac ha de ser l'adient al suport i als esforços que ha de suportar.

Els cargols no han de tenir imperfeccions (rebaves, emprentes, etc) que impedeixin cargolar els elements.

El vis ha d'anar protegit contra la corrosió.

Els diàmetres del tac i vis han de ser compatibles.

El perfil de la femella ha de ser segons el seu diàmetre (UNE 17-008).

Cementació del vis: > 0,1 mm

VOLANDERES:

Diàmetre interior de la volandera:

- Diàmetre del cargol 10 mm: 11 mm
- Diàmetre del cargol 11 mm: 13 mm

## 2.- CONDICIONS DE SUBMINISTRAMENT I EMMAGATZEMATGE

Subministrament: S'ha de subministrar conjuntament amb totes les peces necessàries per a la seva correcta col·locació en capsos, on han de figurar:

- Identificació del fabricant
- Diàmetres
- Llargàries

- Unitats

- Instruccions d'ús

Emmagatzematge: En llocs protegits de la pluja i la humitat.

3.- UNITAT I CRITERI D'AMIDAMENT

Unitat d'amidament: la indicada a la descripció de l'element

Criteri d'amidament: quantitat necessària subministrada a l'obra

4.- NORMATIVA DE COMPLIMENT OBLIGATORI

No hi ha normativa de compliment obligatori.

---

## **B0 MATERIALS BÀSICS**

### **B0A FERRETERIA**

#### **B0A6 FERRETERIA**

##### **B0A618 FERRETERIA**

### **0.- ELEMENTOS QUE CONTEMPLA EL PLIEGO**

**B0A61800PN.**

#### **1.- DEFINICIÓ I CONDICIONS DELS ELEMENTS**

Conjunt d'una peça per a encastar (tac) i un cargol o un vis. El sistema de subjecció del tac pot ser per adherència química o per expansió produïda per la deformació de la peça en ser comprimida pel cargol.

S'han considerat els tipus següents:

- Tac d'expansió de niló i vis d'acer

- Tac d'expansió d'acer, amb vis, volandera i femella del mateix material

- Fixació mecànica formada per una base metàl·lica cargolada, vis d'acer, beina de PVC, volanderes d'estanquitat i tap de cautxú

- Tac químic format per una ampolla amb resina, cargol, volandera i femella

#### **CARACTERÍSTIQUES GENERALS:**

El disseny del tac ha de ser l'adient al suport i als esforços que ha de suportar.

Els cargols no han de tenir imperfeccions (rebaves, emprentes, etc) que impedeixin cargolar els elements.

El vis ha d'anar protegit contra la corrosió.

Els diàmetres del tac i vis han de ser compatibles.

El perfil de la femella ha de ser segons el seu diàmetre (UNE 17-008).

Cementació del vis: > 0,1 mm

#### **VOLANDERES:**

Diàmetre interior de la volandera:

- Diàmetre del cargol 10 mm: 11 mm

- Diàmetre del cargol 11 mm: 13 mm

#### **2.- CONDICIONS DE SUBMINISTRAMENT I EMMAGATZEMATGE**

Subministrament: S'ha de subministrar conjuntament amb totes les peces necessàries per a la seva correcta col·locació en capsos, on han de figurar:

- Identificació del fabricant

- Diàmetres

- Llargàries

- Unitats

- Instruccions d'ús

Emmagatzematge: En llocs protegits de la pluja i la humitat.

3.- UNITAT I CRITERI D'AMIDAMENT

Unitat d'amidament: la indicada a la descripció de l'element

Criteri d'amidament: quantitat necessària subministrada a l'obra

4.- NORMATIVA DE COMPLIMENT OBLIGATORI

No hi ha normativa de compliment obligatori.

---

## **B0 MATERIALS BàSICS**

### **B0A FERRETERIA**

#### **B0AK- CLAU**

##### **0.- ELEMENTOS QUE CONTEMPLA EL PLIEGO**

###### **B0AK-07AS.**

###### **1.- DEFINICIÓ I CONDICIONS DELS ELEMENTS**

Elements metàl·lics per a subjectar coses introduint-los mitjançant cops o impactes.

S'han considerat els elements següents:

- Claus d'acer
- Claus de coure
- Claus d'acer galvanitzat

Claus són tiges metàl·liques, punxagudes d'un extrem i amb una cabota a l'altre.

###### **CARACTERÍSTIQUES GENERALS:**

Han de tenir la forma, mides i resistències adequats als elements que han d'unir.

Han de ser rectes, amb la punta afilada i regular.

Els claus d'acer han de complir les determinacions de les normes UNE 17-032, UNE 17-033, UNE 17-034, UNE 17-035 i UNE 17-036.

###### **ACABAT SUPERFICIAL GALVANITZAT:**

El seu recobriment de zinc ha de ser llis, sense discontinuïtats, ni exfoliacions i no ha de tenir taques ni d'altres imperfeccions superficials.

Protecció de galvanitzat:  $\geq 275 \text{ g/m}^2$

Puresa del zinc, en pes:  $\geq 98,5\%$

Toleràncies dels claus i tatxes:

- Llargària:  $\pm 1 \text{ D}$

###### **2.- CONDICIONS DE SUBMINISTRAMENT I EMMAGATZEMATGE**

Subministrament: Empaquetats.

Emmagatzematge: En llocs protegits de la pluja i la humitat.

###### **3.- UNITAT I CRITERI D'AMIDAMENT**

Unitat d'amidament: la indicada a la descripció de l'element

Criteri d'amidament: quantitat necessària subministrada a l'obra

###### **4.- NORMATIVA DE COMPLIMENT OBLIGATORI**

###### **CLAUS I TATXES:**

UNE 17032:1966 Puntas redondeadas de cabeza plana lisa. Medidas.

UNE 17033:1966 Puntas redondeadas de cabeza plana rayada. Medidas.

UNE 17034:1966 Puntas redondeadas de cabeza plana ancha.

UNE 17035:1966 Puntas de cabeza cónica.

UNE 17036:1966 Puntas redondeadas de cabeza perdida.

---

## **B0 MATERIALS BàSICS**

### **B0A FERRETERIA**

#### **B0AM- FILFERRO**

##### **0.- ELEMENTOS QUE CONTEMPLA EL PLIEGO**

###### **B0AM-078G.**

###### **1.- DEFINICIÓ I CONDICIONS DELS ELEMENTS**

Fil d'acer dolç, flexible i tenaç, obtingut per estiratge en fred o per trefilatge.

S'han considerat els tipus següents:

- Filferro d'acer
- Filferro d'acer galvanitzat
- Filferro d'acer plastificat
- Filferro recuit

#### CARACTERÍSTIQUES GENERALS:

Ha de ser de secció constant i uniforme.

Ha de complir les especificacions de la norma UNE 36722.

#### ACABAT SUPERFICIAL GALVANITZAT:

El seu recobriment de zinc ha de ser homogeni, llis, sense discontinuïtats, escames, grans, rugositats o esquerdes, no ha de tenir taques ni d'altres imperfeccions superficials.

La masa mínima del recobriment de zinc (UNE 37-504) ha de complir les especificacions de les taules I i II de l'UNE 37-506.

Resistència a la tracció (UNE 37-504):

- Qualitat G1 o G2: 1770 N/mm<sup>2</sup>
- Qualitat G3: 1570 N/mm<sup>2</sup>

Adherència del recobriment (UNE 37-504): Ha de complir

Puresa del zinc (UNE 37-504):  $\geq 98,5\%$

Toleràncies:

- Diàmetre:  $\pm 2\%$  diàmetre nominal

#### FILFERRO D'ACER PLASTIFICAT:

Filferro d'acer de baix contingut de carboni, galvanitzat en calent, amb un recobriment orgànic de PVC aplicat per extrusió o sinterització.

El recobriment de PVC ha de complir les especificacions de l'apartat 6.3 de l'UNE 36-732.

La concentricitat i l'adherència del recobriment de PVC ha de complir les especificacions del article 6.5 UNE 36-732.

Característiques del galvanitzat: G-1B (UNE 37-506)

Resistència a la tracció:

- Qualitat recuit:  $\leq 600$  N/mm<sup>2</sup>
- Qualitat dur:  $> 600$  N/mm<sup>2</sup>

Toleràncies:

- Diàmetre: taula 1 UNE 36-732

#### 2.- CONDICIONS DE SUBMINISTRAMENT I EMMAGATZEMATGE

Subministrament: En rotlles. A l'embalatge o albarà de lliurament hi han de constar les dades següents:

- Identificació del fabricant o nom comercial
- Identificació del producte
- Diàmetre i llargària dels rotlles

Emmagatzematge: En llocs secs i protegits de la intempèrie.

#### 3.- UNITAT I CRITERI D'AMIDAMENT

Unitat d'amidament: la indicada a la descripció de l'element

Criteri d'amidament: quantitat necessària subministrada a l'obra

#### 4.- NORMATIVA DE COMPLIMENT OBLIGATORI

##### FILFERRO D'ACER:

\* UNE 36722:1974 Alambre de acero de bajo contenido en carbono. Medidas y tolerancias.

##### FILFERRO D'ACER GALVANITZAT:

\* UNE 37506:1983 Alambres de acero galvanizados en caliente para usos generales. Designación de calidades. Características generales.

\* UNE 37502:1983 Alambres de acero galvanizados en caliente. Condiciones técnicas de suministro.

##### FILFERRO PLASTIFICAT:

\* UNE 36732:1995 Alambres de acero y productos de alambre para cerramientos. Recubrimientos orgánicos sobre el alambre. Recubrimientos de poli(cloruro de vinilo).

## B0 MATERIALS BÀSICS

### B0A FERRETERIA

#### B0AO- TAC DE MATERIAL PLÀSTIC

#### 0.- ELEMENTOS QUE CONTEMPLA EL PLIEGO

B0AO-07II, B0AO-07IG.

#### 1.- DEFINICIÓ I CONDICIONS DELS ELEMENTS

Conjunt d'una peça per a encastar (tac) i un cargol o un vis. El sistema de subjecció del tac pot ser per adherència química o per expansió produïda per la deformació de la peça en ser comprimida pel cargol.

S'han considerat els tipus següents:

- Tac d'expansió de niló i vis d'acer
- Tac d'expansió d'acer, amb vis, volandera i femella del mateix material
- Fixació mecànica formada per una base metàl·lica cargolada, vis d'acer, beina de PVC, volanderes d'estanquitat i tap de cautxú
- Tac químic format per una ampolla amb resina, cargol, volandera i femella

#### CARACTERÍSTIQUES GENERALS:

El disseny del tac ha de ser l'adient al suport i als esforços que ha de suportar.

Els cargols no han de tenir imperfeccions (rebaves, emprentes, etc) que impedeixin cargolar els elements.

El vis ha d'anar protegit contra la corrosió.

Els diàmetres del tac i vis han de ser compatibles.

El perfil de la femella ha de ser segons el seu diàmetre (UNE 17-008).

Cementació del vis: > 0,1 mm

#### VOLANDERES:

Diàmetre interior de la volandera:

- Diàmetre del cargol 10 mm: 11 mm
- Diàmetre del cargol 11 mm: 13 mm

#### 2.- CONDICIONS DE SUBMINISTRAMENT I EMMAGATZEMATGE

Subministrament: S'ha de subministrar conjuntament amb totes les peces necessàries per a la seva correcta col·locació en capsos, on han de figurar:

- Identificació del fabricant
- Diàmetres
- Llargàries
- Unitats
- Instruccions d'ús

Emmagatzematge: En llocs protegits de la pluja i la humitat.

#### 3.- UNITAT I CRITERI D'AMIDAMENT

Unitat d'amidament: la indicada a la descripció de l'element

Criteri d'amidament: quantitat necessària subministrada a l'obra

#### 4.- NORMATIVA DE COMPLIMENT OBLIGATORI

No hi ha normativa de compliment obligatori.

---

## B0 MATERIALS Bàsics

### B0A FERRETERIA

#### B0AP- TAC MECÀNIC METÀL·LIC

#### 0.- ELEMENTOS QUE CONTEMPLA EL PLIEGO

B0AP-07IX,B0AP-07J0.

#### 1.- DEFINICIÓ I CONDICIONS DELS ELEMENTS

Conjunt d'una peça per a encastar (tac) i un cargol o un vis. El sistema de subjecció del tac pot ser per adherència química o per expansió produïda per la deformació de la peça en ser comprimida pel cargol.

S'han considerat els tipus següents:

- Tac d'expansió de niló i vis d'acer
- Tac d'expansió d'acer, amb vis, volandera i femella del mateix material
- Fixació mecànica formada per una base metàl·lica cargolada, vis d'acer, beina de PVC, volanderes d'estanquitat i tap de cautxú
- Tac químic format per una ampolla amb resina, cargol, volandera i femella

#### CARACTERÍSTIQUES GENERALS:

El disseny del tac ha de ser l'adient al suport i als esforços que ha de suportar.

Els cargols no han de tenir imperfeccions (rebaves, emprentes, etc) que impedeixin cargolar els

elements.

El vis ha d'anar protegit contra la corrosió.

Els diàmetres del tac i vis han de ser compatibles.

El perfil de la femella ha de ser segons el seu diàmetre (UNE 17-008).

Cementació del vis: > 0,1 mm

VOLANDERES:

Diàmetre interior de la volandera:

- Diàmetre del cargol 10 mm: 11 mm

- Diàmetre del cargol 11 mm: 13 mm

2.- CONDICIONS DE SUBMINISTRAMENT I EMMAGATZEMATGE

Subministrament: S'ha de subministrar conjuntament amb totes les peces necessàries per a la seva correcta col·locació en capses, on han de figurar:

- Identificació del fabricant

- Diàmetres

- Llargàries

- Unitats

- Instruccions d'ús

Emmagatzematge: En llocs protegits de la pluja i la humitat.

3.- UNITAT I CRITERI D'AMIDAMENT

Unitat d'amidament: la indicada a la descripció de l'element

Criteri d'amidament: quantitat necessària subministrada a l'obra

4.- NORMATIVA DE COMPLIMENT OBLIGATORI

No hi ha normativa de compliment obligatori.

---

## **B0 MATERIALS Bàsics**

### **B0A FERRETERIA**

#### **B0AQ- VIS**

##### **0.- ELEMENTOS QUE CONTEMPLA EL PLIEGO**

**B0AQ-07GR,B0AQ-07EX,B0AQ-07GT.**

##### **1.- DEFINICIÓ I CONDICIONS DELS ELEMENTS**

Tijes cilíndriques o còniques, amb filet de secció triangular que dibuixa sobre la seva superfície una hèlice contínua.

S'han considerat els tipus següents:

- Visos galvanitzats

- Visos per a fusta o tac de PVC

- Visos per a conglomerats de fusta, de llautó

- Visos per a plaques de cartró-guix, cadmiats o galvanitzats

**CARACTERÍSTIQUES GENERALS:**

El perfil de la rosca del vis ha d'estar en relació amb el seu diàmetre (UNE 17-008), i la llargària de la rosca, en relació amb la seva llargària (UNE 17-051).

La seva superfície ha de ser llisa, sense fissures, rebaves ni d'altres defectes superficials.

Els fils de la rosca no han de tenir defectes de material ni empremtes d'eines.

Cementació del vis: > 0,1 mm

**ACABAT CADMIAT:**

El seu recobriment ha de ser llis, sense discontinuïtats ni exfoliacions i no ha de tenir taques ni imperfeccions superficials.

**ACABAT GALVANITZAT:**

El seu recobriment ha de ser llis, sense discontinuïtats ni exfoliacions i no ha de tenir taques ni imperfeccions superficials.

Protecció de galvanitzat:  $\geq 275$  g/m<sup>2</sup>

Puresa del zinc, en pes:  $\geq 98,5\%$

2.- CONDICIONS DE SUBMINISTRAMENT I EMMAGATZEMATGE

Subministrament: Empaquetats.

Emmagatzematge: En llocs protegits de la pluja i la humitat.

3.- UNITAT I CRITERI D'AMIDAMENT

Unitat d'amidament: la indicada a la descripció de l'element

---

Criteri d'amidament: quantitat necessària subministrada a l'obra

#### 4.- NORMATIVA DE COMPLIMENT OBLIGATORI

No hi ha normativa de compliment obligatori.

## B0 MATERIALS BàSICS

### B0B ACER I METALL EN PERFILS O BARRES

#### B0B2 ACER EN BARRES CORRUGADES

#### 0.- ELEMENTOS QUE CONTEMPLA EL PLIEGO

##### B0B2A000.

#### 1.- DEFINICIÓ I CONDICIONS DELS ELEMENTS

Acer per a armadures passives d'elements de formigó:

S'han considerat els elements següents:

- Barres corrugades

#### CARACTERÍSTIQUES GENERALS:

Els productes d'acer per a armadures passives no han de tenir defectes superficials ni fissures. L'armadura ha de ser neta, sense taques de greix, d'oli, de pintura, de pols o de qualsevol altre matèria perjudicial.

Els filferros llisos només es poden utilitzar com elements de connexió d'armadures bàsiques electrosoldades en gelosia.

Les barres corrugades han de tenir al menys dues files de corrugues transversals, uniformement distribuïdes al llarg de tota la llargària. Dins de cada fila, les corrugues han d'estar uniformement espaïades.

Les característiques següents han de complir amb els valors declarats pel fabricant, assajades segons la norma corresponent, dins del límit de tolerància indicat, en el seu cas:

- Diàmetre nominal: s'ha d'ajustar als valors especificats a la taula 6 de la UNE-EN 10080. -

Diàmetres nominals  $\leq 10,00$  mm: Variació en intervals de mig mm - Diàmetres nominals  $> 10,00$  mm: Variació en unitats senceres de mm

- Dimensions i geometria de les corrugues: Ha de complir l'especificat en l'apartat 7.4.2 de la UNE-EN 10080.

- Massa per metre: El valor nominal ha de ser l'especificat en la taula 6 de la UNE-EN 10080, en relació amb el diàmetre nominal i l'àrea nominal de la secció transversal

- Secció equivalent:  $\geq 95,5\%$  Secció nominal

- Aptitud al doblegat: - Assaig doblegat amb angle  $\geq 180^\circ$  (UNE-EN 10080, UNE-EN ISO 15630-1):

No s'ha d'apreciar trencaments o fissures - Assaig doblegat -desdoblegat amb angle  $\geq 90^\circ$

(UNE-EN 10080, UNE-EN ISO 15630-1): No s'ha d'apreciar trencaments o fissures

Tensió d'adherència (assaig de la biga UNE-EN 10080):

- Tensió d'adherència: -  $D < 8$  mm:  $\geq 6,88$  N/mm<sup>2</sup> -  $8$  mm  $\leq D \leq 32$  mm:  $\geq (7,84-0,12 D)$  N/mm<sup>2</sup> -  $D > 32$  mm:  $\geq 4,00$  N/mm<sup>2</sup>

- Tensió de última d'adherència: -  $D < 8$  mm:  $\geq 11,22$  N/mm<sup>2</sup> -  $8$  mm  $\leq D \leq 32$  mm:  $\geq (12,74-0,19 D)$  N/mm<sup>2</sup> -  $D > 32$  mm:  $\geq 6,66$  N/mm<sup>2</sup>

- Composició química (% en massa):

	C	Ceq	S	P	Cu	N
	%màx.	%màx.	%màx.	%màx.	%màx.	%màx.
Colada	0,22	0,050	0,050	0,050	0,800	0,012
Producte	0,24	0,052	0,055	0,055	0,850	0,014

Ceq = Carboni equivalent

Es pot superar el valor màxim per al Carboni en un 0,03% en massa, si el valor del Carboni equivalent disminueix en un 0,02% en massa.

Les característiques anteriors s'han de determinar segons la norma UNE-EN ISO 15630-1.

#### BARRES I ROTLLES D'ACER CORRUGAT SOLDABLE:

El producte s'ha de designar segons l'especificat en l'apartat 5.1 de la UNE-EN 10080:

- Descripció de la forma

- Referència a la norma EN



- Dimensions nominals
- Classe tècnica

Les característiques següents han de complir amb els valors declarats pel fabricant, assajades segons la norma corresponent, dins del límit de tolerància indicat, en el seu cas:

- Característiques geomètriques del corrugat de les barres han de complir les especificacions de l'apartat 7.4.2 de la norma UNE-EN 10080.
- Característiques mecàniques de les barres:
  - Acer soldable (S)
  - Allargament total sota càrrega màxima:
    - Acer subministrat en barres:  $\geq 5,0\%$
    - Acer subministrat en rotlles:  $\geq 7,5\%$
  - Acer soldable amb característiques especials de ductilitat (SD):
    - Allargament total sota càrrega màxima:
      - Acer subministrat en barres:  $\geq 7,5\%$
      - Acer subministrat en rotlles:  $\geq 10,0\%$
- Resistència a fatiga: Ha de complir l'especificat a la taula 34.2.d del CODI ESTRUCTURAL
- Deformació alternativa: Ha de complir l'especificat a la taula 34.2.e del CODI ESTRUCTURAL

Designació	Lím.elàstic fy N/mm2	Càrrega unitaria trencament fs (N/mm2)	Allargament al trencament	Relació fs/fy
B 400 S	$\geq 400$	$\geq 440$	$\geq 14\%$	$\geq 1,08$
B 500 S	$\geq 500$	$\geq 550$	$\geq 12\%$	$\geq 1,08$
B 400 SD	$\geq 400$	$\geq 480$	$\geq 20\%$	$\geq 1,20$
B 500 SD	$\geq 500$	$\geq 575$	$\geq 16\%$	$\geq 1,15$

- Diàmetre nominal: S'han d'ajustar a la sèrie següent (mm): 6 8 10 12 14 16 20 25 32 i 40 mm

- S'ha d'evitar utilitzar barres de diàmetre  $\leq 6$  mm, en el cas d'armadura muntada o elaborada amb soldadura.

Toleràncies:

- Massa:
  - Diàmetre nominal  $> 8,0$  mm:  $\pm 4,5\%$  massa nominal
  - Diàmetre nominal  $\leq 8,0$  mm:  $\pm 6\%$  massa nominal

Les característiques anteriors s'han de determinar segons la norma UNE-EN ISO 15630-1.

## 2.- CONDICIONS DE SUBMINISTRAMENT I EMMAGATZEMATGE

Emmagatzematge: en llocs en els que restin protegits de la pluja, l'humitat del terra i l'eventual agressivitat de l'ambient.

Es classificaran segons el tipus, qualitat, diàmetre i procedència.

Abans de la seva utilització i en especial després de períodes llargs d'emmagatzematge en obra, s'ha d'inspeccionar la superfície per tal de comprovar que no hi hagi alteracions superficials. Pèrdua de pes després de l'eliminació d'òxid superficial amb raspall de filferros:  $< 1\%$

## 3.- UNITAT I CRITERI D'AMIDAMENT

Unitat d'amidament: la indicada a la descripció de l'element

Criteri d'amidament: quantitat necessària subministrada a l'obra

## 4.- NORMATIVA DE COMPLIMENT OBLIGATORI

Real Decreto 470/2021, de 29 de junio, por el que se aprueba el Código Estructural.

UNE-EN 10080:2006 Acero para el armado del hormigón. Acero soldable para armaduras de hormigón armado. Generalidades.

## B0 MATERIALS BÀSICS

### B0B ACER I METALL EN PERFILS O BARRES

#### B0B3 MALLES ELECTROSOLDADES

#### 0.- ELEMENTOS QUE CONTEMPLA EL PLIEGO

B0B3-PN01,B0B34136,B0B34153,B0B3-PN02,B0B3-PN03,B0B3-PN3.

#### 1.- DEFINICIÓ I CONDICIONS DELS ELEMENTS

Acer per a armadures passives d'elements de formigó:

S'han considerat els elements següents:

- Malla electrosoldada

#### CARACTERÍSTIQUES GENERALS:

Els productes d'acer per a armadures passives no han de tenir defectes superficials ni fissures. L'armadura ha de ser neta, sense taques de greix, d'oli, de pintura, de pols o de qualsevol altre matèria perjudicial.

Els filferros llisos només es poden utilitzar com elements de connexió d'armadures bàsiques electrosoldades en gelosia.

Les barres corrugades han de tenir al menys dues files de corrugues transversals, uniformement distribuïdes al llarg de tota la llargària. Dins de cada fila, les corrugues han d'estar uniformement espaiades.

Les característiques següents han de complir amb els valors declarats pel fabricant, assajades segons la norma corresponent, dins del límit de tolerància indicat, en el seu cas:

- Diàmetre nominal: s'ha d'ajustar als valors especificats a la taula 6 de la UNE-EN 10080. - Diàmetres nominals  $\leq 10,00$  mm: Variació en intervals de mig mm - Diàmetres nominals  $> 10,00$  mm: Variació en unitats senceres de mm

- Dimensions i geometria de les corrugues: Ha de complir l'especificat en l'apartat 7.4.2 de la UNE-EN 10080.

- Massa per metre: El valor nominal ha de ser l'especificat en la taula 6 de la UNE-EN 10080, en relació amb el diàmetre nominal i l'àrea nominal de la secció transversal

- Secció equivalent:  $\geq 95,5\%$  Secció nominal

- Aptitud al doblegat: - Assaig doblegat amb angle  $\geq 180^\circ$  (UNE-EN 10080, UNE-EN ISO 15630-1):

No s'ha d'apreciar trencaments o fissures - Assaig doblegat -desdoblegat amb angle  $\geq 90^\circ$

(UNE-EN 10080, UNE-EN ISO 15630-1): No s'ha d'apreciar trencaments o fissures

Tensió d'adherència (assaig de la biga UNE-EN 10080):

- Tensió d'adherència: -  $D < 8$  mm:  $\geq 6,88$  N/mm<sup>2</sup> -  $8 \text{ mm} \leq D \leq 32 \text{ mm}$ :  $\geq (7,84-0,12 D)$  N/mm<sup>2</sup> -  $D > 32 \text{ mm}$ :  $\geq 4,00$  N/mm<sup>2</sup>

- Tensió de última d'adherència: -  $D < 8$  mm:  $\geq 11,22$  N/mm<sup>2</sup> -  $8 \text{ mm} \leq D \leq 32 \text{ mm}$ :  $\geq (12,74-0,19 D)$  N/mm<sup>2</sup> -  $D > 32 \text{ mm}$ :  $\geq 6,66$  N/mm<sup>2</sup>

- Composició química (% en massa):

	C	Ceq	S	P	Cu	N
	%màx.	%màx.	%màx.	%màx.	%màx.	%màx.
Colada	0,22	0,050	0,050	0,050	0,800	0,012
Producte	0,24	0,052	0,055	0,055	0,850	0,014

Ceq = Carboni equivalent

Es pot superar el valor màxim per al Carboni en un 0,03% en massa, si el valor del Carboni equivalent disminueix en un 0,02% en massa.

Les característiques anteriors s'han de determinar segons la norma UNE-EN ISO 15630-1.

#### FILFERROS CORRUGATS I FILFERROS LLISOS:

Filferros corrugats son els que compleixen els requisits establerts per la UNE-EN 10080 per a la fabricació de malles electrosoldades o armadures bàsiques electrosoldades en gelosia.

Filferros llisos son els que compleixen els requisits establerts per la UNE-EN 10080 per a la fabricació d'elements de connexió en armadures bàsiques electrosoldades en gelosia.

Els diàmetres nominals dels filferros corrugats s'han d'ajustar a la sèrie (mm):

5-5,5-6-6,5-7-7,5-8-8,5-9-9,5-10-10,5-11-11,5-12-14 mm

Les característiques següents han de complir amb els valors declarats pel fabricant, assajades segons la norma corresponent, dins del límit de tolerància indicat, en el seu cas:

- Característiques mecàniques: - B 500 T - Límit elàstic  $f_y$ :  $\geq 500$  N/mm<sup>2</sup> -

Càrrega unitària de trencament  $f_s$ :  $\geq 550$  N/mm<sup>2</sup> - Allargament al trencament:  $\geq 8\%$

- Relació  $f/f_y$ :  $\geq 1,03$

Les característiques anteriors s'han de determinar segons la norma UNE-EN ISO 15630-1.

#### MALLA ELECTROSOLDADA:

Armadura formada per la disposició de barres corrugades o filferros corrugats, longitudinals i transversals, de diàmetre nominal igual o diferent, que es creuen entre sí perpendicularment i que els seus punts de contacte queden units mitjançant soldadura elèctrica, realitzada en una instal·lació industrial aliena a l'obra.

La composició de la malla pot ser barres corrugades o filferros corrugats, però no la barreja d'ambdós.

Els components d'un panell poden ser elements simples o aparellats.

El producte s'ha de designar segons l'especificat en l'apartat 5.2 de la UNE-EN 10080:

- Descripció de la forma

- Referència a la norma EN

- Dimensions nominals: Dimensions dels components, dimensions del panell, separació entre elements i sobrellargs

- Classes tècniques dels acers

Els components de la malla han de complir les especificacions que els hi son aplicables segons siguin

barres o filferros.

Les característiques següents han de complir amb els valors declarats pel fabricant, assajades segons la norma corresponent, dins del límit de tolerància indicat, en el seu cas:

- Càrrega de desenganxament de les unions soldades (Fs):  $0,25 f_y \times A_n$
- ( $A_n$  = Secció transversal nominal del més gran dels elements de la unió en malles simples o d'un dels elements aparellats, en malles dobles)
- Diàmetres relatius dels elements:
  - Malles simples:  $d_{\min} \leq 0,6 d_{\max}$   
( $d_{\min}$ : diàmetre nominal de l'armadura transversal,  $d_{\max}$ : diàmetre nominal de l'armadura més gruixuda)
  - Malles elements aparellats:  $0,7 d_s \leq d_t \leq 1,25 d_s$   
( $d_s$ : diàmetre nominal de les armadures simples;  $d_t$ : diàmetre nominal de les armadures aparellades)
- Separació entre armadures longitudinals i transversals:  $\leq 50 \text{ mm}$
- Sobrellargs (prolongació de les barres transversals més enllà de l'última barra longitudinal): 25 mm

Toleràncies:

- Llargària i amplària:  $\pm 25 \text{ mm}$  o  $\pm 0,5\%$  (la més gran)
- Separació entre armadures:  $\pm 15 \text{ mm}$  o  $\pm 7,5\%$  (la més gran)

Les característiques anteriors s'han de determinar segons la norma UNE-EN ISO 15630-1.

## 2.- CONDICIONS DE SUBMINISTRAMENT I EMMAGATZEMATGE

Emmagatzematge: en llocs en els que restin protegits de la pluja, l'humitat del terra i l'eventual agressivitat de l'ambient.

Es classificaran segons el tipus, qualitat, diàmetre i procedència.

Abans de la seva utilització i en especial després de períodes llargs d'emmagatzematge en obra, s'ha d'inspeccionar la superfície per tal de comprovar que no hi hagi alteracions superficials. Pèrdua de pes després de l'eliminació d'òxid superficial amb raspall de filferros:  $< 1\%$

## 3.- UNITAT I CRITERI D'AMIDAMENT

Unitat d'amidament: la indicada a la descripció de l'element

Criteri d'amidament: quantitat necessària subministrada a l'obra

## 4.- NORMATIVA DE COMPLIMENT OBLIGATORI

Real Decreto 470/2021, de 29 de junio, por el que se aprueba el Código Estructural.

UNE-EN 10080:2006 Acero para el armado del hormigón. Acero soldable para armaduras de hormigón armado. Generalidades.

## B0 MATERIALS BÀSICS

### B0B ACER I METALL EN PERFILS O BARRES

#### B0B3 MALLES ELECTROSOLDADES

#### B0B3- ENTRAMAT D'ACER

### 0.- ELEMENTOS QUE CONTEMPLA EL PLIEGO

B0B3-PN01,B0B3-PN02,B0B3-PN03,B0B3-PN3.

#### 1.- DEFINICIÓ I CONDICIONS DELS ELEMENTS

Entramat de platines d'acer galvanitzat per a formació de paviments, de 30x30 mm de pas de malla, incloses en un bastiment format per platines portants.

#### CARACTERÍSTIQUES GENERALS:

El fabricant ha de garantir la capacitat portant i les càrregues admissibles per cada tipus d'entramat, en funció de les condicions d'ús previstes.

La reixa ha de ser plana, amb els seus perfils escairats.

No ha de tenir cops, porus ni d'altres deformacions o defectes superficials.

L'entramat ha d'estar fixat a les platines, en tot el seu perímetre i sense guerxaments.

La unió entre els perfils i la del bastidor cal que sigui per soldadura (per arc o per resistència).

El recobriment de zinc ha de ser homogeni i continu a tota la superfície. No ha de tenir esquerdes, exfoliacions ni desprendiments del recobriment.

Totes les soldadures s'han de tractar amb pintura de pols de zinc amb resines (galvanitzat en fred).

Protecció de la galvanització:  $\geq 385 \text{ g/m}^2$

Protecció de la galvanització a les soldadures:  $\geq 345 \text{ g/m}^2$

Puresa del zinc:  $\geq 98,5\%$

Toleràncies:

- Gruix:  $\pm 0,5$  mm
- Secció dels perfils:  $\pm 2,5\%$
- Rectitud d'arestes:  $\pm 2$  mm/m
- Planor:  $\pm 1$  mm/m
- Torsió dels perfils:  $\pm 1^\circ$ /m

## 2.- CONDICIONS DE SUBMINISTRAMENT I EMMAGATZEMATGE

Subministrament: Amb els elements que calguin per tal d'assegurar el seu escairat, rectitud i planor.  
Emmagatzematge: Protegit de les pluges, els focus d'humitat i les zones on pugui rebre impactes.  
No ha d'estar en contacte amb el terra.

## 3.- UNITAT I CRITERI D'AMIDAMENT

Unitat d'amidament: la indicada a la descripció de l'element

Criteri d'amidament: quantitat necessària subministrada a l'obra

## 4.- NORMATIVA DE COMPLIMENT OBLIGATORI

No hi ha normativa de compliment obligatori.

## B0 MATERIALS BÀSICS

### B0B ACER I METALL EN PERFILS O BARRES

#### B0B8- MALLA ELECTROSOLDADA DE BARRES CORRUGADES D'ACER

#### 0.- ELEMENTOS QUE CONTEMPLA EL PLIEGO

##### B0B8-107Q.

#### 1.- DEFINICIÓ I CONDICIONS DELS ELEMENTS

Acer per a armadures passives d'elements de formigó:

S'han considerat els elements següents:

- Malla electrosoldada

#### CARACTERÍSTIQUES GENERALS:

Els productes d'acer per a armadures passives no han de tenir defectes superficials ni fissures. L'armadura ha de ser neta, sense taques de greix, d'oli, de pintura, de pols o de qualsevol altre matèria perjudicial.

Els filferros llisos només es poden utilitzar com elements de connexió d'armadures bàsiques electrosoldades en gelosia.

Les barres corrugades han de tenir al menys dues files de corrugues transversals, uniformement distribuïdes al llarg de tota la llargària. Dins de cada fila, les corrugues han d'estar uniformement espaiades.

Les característiques següents han de complir amb els valors declarats pel fabricant, assajades segons la norma corresponent, dins del límit de tolerància indicat, en el seu cas:

- Diàmetre nominal: s'ha d'ajustar als valors especificats a la taula 6 de la UNE-EN 10080.
- Diàmetres nominals  $\leq 10,00$  mm: Variació en intervals de mig mm
- Diàmetres nominals  $> 10,00$  mm: Variació en unitats senceres de mm
- Dimensions i geometria de les corrugues: Ha de complir l'especificat en l'apartat 7.4.2 de la UNE-EN 10080.

- Massa per metre: El valor nominal ha de ser l'especificat en la taula 6 de la UNE-EN 10080, en relació amb el diàmetre nominal i l'àrea nominal de la secció transversal

- Secció equivalent:  $\geq 95,5\%$  Secció nominal

- Aptitud al doblegat: - Assaig doblegat amb angle  $\geq 180^\circ$  (UNE-EN 10080, UNE-EN ISO 15630-1):

No s'ha d'apreciar trencaments o fissures - Assaig doblegat -desdoblegat amb angle  $\geq 90^\circ$

(UNE-EN 10080, UNE-EN ISO 15630-1): No s'ha d'apreciar trencaments o fissures

Tensió d'adherència (assaig de la biga UNE-EN 10080):

- Tensió d'adherència: -  $D < 8$  mm:  $\geq 6,88$  N/mm<sup>2</sup> -  $8 \text{ mm} \leq D \leq 32 \text{ mm}$ :  $\geq (7,84-0,12 D)$  N/mm<sup>2</sup>

- Tensió de última d'adherència: -  $D < 8$  mm:  $\geq 11,22$  N/mm<sup>2</sup> -  $8 \text{ mm} \leq D \leq 32 \text{ mm}$ :  $\geq (12,74-0,19 D)$  N/mm<sup>2</sup>

-  $D > 32$  mm:  $\geq 6,66$  N/mm<sup>2</sup>

- Composició química (% en massa):

+-----+-----+-----+-----+-----+-----+-----+						
	C	Ceq	S	P	Cu	N
	%màx.	%màx.	%màx.	%màx.	%màx.	%màx.
+-----+-----+-----+-----+-----+-----+-----+						

Colada	0,22	0,050	0,050	0,050	0,800	0,012
Producte	0,24	0,052	0,055	0,055	0,850	0,014

+-----+  
Ceq = Carboni equivalent

Es pot superar el valor màxim per al Carboni en un 0,03% en massa, si el valor del Carboni equivalent disminueix en un 0,02% en massa.

Les característiques anteriors s'han de determinar segons la norma UNE-EN ISO 15630-1.

FILFERROS CORRUGATS I FILFERROS LLISOS:

Filferros corrugats son els que compleixen els requisits establerts per la UNE-EN 10080 per a la fabricació de malles electrosoldades o armadures bàsiques electrosoldades en gelosia.

Filferros llisos son els que compleixen els requisits establerts per la UNE-EN 10080 per a la fabricació d'elements de connexió en armadures bàsiques electrosoldades en gelosia.

Els diàmetres nominals dels filferros corrugats s'han d'ajustar a la sèrie (mm):

5-5,5-6-6,5-7-7,5-8-8,5-9-9,5-10-10,5-11-11,5-12-14 mm

Les característiques següents han de complir amb els valors declarats pel fabricant, assajades segons la norma corresponent, dins del límit de tolerància indicat, en el seu cas:

- Característiques mecàniques: - B 500 T - Límit elàstic  $f_y$ :  $\geq 500 \text{ N/mm}^2$  -

Càrrega unitària de trencament  $f_s$ :  $\geq 550 \text{ N/mm}^2$  - Allargament al trencament:  $\geq 8\%$

- Relació  $f/f_y$ :  $\geq 1,03$

Les característiques anteriors s'han de determinar segons la norma UNE-EN ISO 15630-1.

MALLA ELECTROSOLDADA:

Armadura formada per la disposició de barres corrugades o filferros corrugats, longitudinals i transversals, de diàmetre nominal igual o diferent, que es creuen entre sí perpendicularment i que els seus punts de contacte queden units mitjançant soldadura elèctrica, realitzada en una instal·lació industrial aliena a l'obra.

La composició de la malla pot ser barres corrugades o filferros corrugats, però no la barreja d'ambdós.

Els components d'un panell poden ser elements simples o aparellats.

El producte s'ha de designar segons l'especificat en l'apartat 5.2 de la UNE-EN 10080:

- Descripció de la forma

- Referència a la norma EN

- Dimensions nominals: Dimensions dels components, dimensions del panell, separació entre elements i sobrellargs

- Classes tècniques dels acers

Els components de la malla han de complir les especificacions que els hi son aplicables segons siguin barres o filferros.

Les característiques següents han de complir amb els valors declarats pel fabricant, assajades segons la norma corresponent, dins del límit de tolerància indicat, en el seu cas:

- Càrrega de desenganxament de les unions soldades ( $F_s$ ):  $0,25 f_y \times A_n$

- ( $A_n$  = Secció transversal nominal del més gran dels elements de la unió en malles simples o d'un dels elements aparellats, en malles dobles)

- Diàmetres relatius dels elements: - Malles simples:  $d_{\min} \leq 0,6 d_{\max}$

( $d_{\min}$ : diàmetre nominal de l'armadura transversal,  $d_{\max}$ : diàmetre nominal de l'armadura més gruixuda) - Malles elements aparellats:  $0,7 d_s \leq d_t \leq 1,25 d_s$

( $d_s$ : diàmetre nominal de les armadures simples;  $d_t$ : diàmetre nominal de les armadures aparellades)

- Separació entre armadures longitudinals i transversals:  $\leq 50 \text{ mm}$

- Sobrellargs (prolongació de les barres transversals més enllà de l'última barra longitudinal): 25 mm

Toleràncies:

- Llargària i amplària:  $\pm 25 \text{ mm}$  o  $\pm 0,5\%$  (la més gran)

- Separació entre armadures:  $\pm 15 \text{ mm}$  o  $\pm 7,5\%$  (la més gran)

Les característiques anteriors s'han de determinar segons la norma UNE-EN ISO 15630-1.

## 2.- CONDICIONS DE SUBMINISTRAMENT I EMMAGATZEMATGE

Emmagatzematge: en llocs en els que restin protegits de la pluja, l'humitat del terra i l'eventual agressivitat de l'ambient.

Es classificaran segons el tipus, qualitat, diàmetre i procedència.

Abans de la seva utilització i en especial després de períodes llargs d'emmagatzematge en obra, s'ha d'inspeccionar la superfície per tal de comprovar que no hi hagi alteracions superficials. Pèrdua de pes després de l'eliminació d'òxid superficial amb raspall de filferros:  $< 1\%$

## 3.- UNITAT I CRITERI D'AMIDAMENT

Unitat d'amidament: la indicada a la descripció de l'element

Criteri d'amidament: quantitat necessària subministrada a l'obra

## 4.- NORMATIVA DE COMPLIMENT OBLIGATORI

Real Decreto 470/2021, de 29 de junio, por el que se aprueba el Código Estructural.

UNE-EN 10080:2006 Acero para el armado del hormigón. Acero soldable para armaduras de hormigón armado. Generalidades.

**B0 MATERIALS BàSICS****B0C PLAQUES, PLANXES I TAULERS****B0CC PLAQUES I PLANXES DE GUIX****0.- ELEMENTOS QUE CONTEMPLA EL PLIEGO**

B0CC0-21OQ,B0CC0-21OU,B0CC0-21OT,B0CC0-PN05,B0CC0-WCK4,B0CC0-PN04,B0CC0-21OV,B0CC0-PN01,B0CC0-PN02,B0CC0-PN03,B0CC0-PN01,B0CCOPN02,B0CC1410PN.

**1.- DEFINICIÓ I CONDICIONS DELS ELEMENTS**

Plaques de guix amb l'acabat de la cara vista amb cartó. Eventualment amb altres plaques o làmines adherides a la cara interior, o formen un envà de dues cares vistes, amb l'interior reblert amb una retícula de cartó.

- Plaques de guix laminat: - Plaques de guix laminat tipus A - Plaques de guix laminat tipus H (plaques amb capacitat d'absorció d'aigua reduïda) - Plaques de guix laminat tipus E (plaques per a exteriors) - Plaques de guix laminat tipus F (plaques amb la cohesió de l'ànima millorada a altes temperatures) - Plaques de guix laminat tipus P (plaques base de guix) - Plaques de guix laminat tipus D (plaques amb densitat controlada) - Plaques de guix laminat tipus R (plaques amb resistència millorada) - Plaques de guix laminat tipus I (plaques amb duresa superficial millorada)

- Transformats de placa de guix laminat amb aïllament tèrmic o acústic: - Transformats classe 1 - Transformats classe 2

- Transformats de placa de guix laminat procedents de processos secundaris: - Transformats laminars - Transformats especials (placa perforada)

**CARACTERÍSTIQUES GENERALS:**

Ha d'estar homologat d'acord amb el RD 1312/1986 o disposar d'una certificació de conformitat a normes segons l'ordre 14/01/1991.

Els angles i les arestes vistes han de ser rectes.

La superfície ha de ser plana, sense defectes com ara cops, bonys, taques, etc.

**PLAQUES DE GUIX LAMINAT:**

Resistència a flexió (expressada com a càrrega de trencament a flexió):

- Plaques tipus A, D, E, F, H, I: - Gruix nominal 9,5 mm: - Càrrega de trencament a flexió en sentit transversal: 160 N - Càrrega de trencament a flexió en sentit longitudinal: 400 N - Gruix nominal 12,5 mm: - Càrrega de trencament a flexió en sentit transversal: 210 N - Càrrega de trencament a flexió en sentit longitudinal: 550 N - Gruix nominal 15,0 mm: - Càrrega de trencament a flexió en sentit transversal: 250 N - Càrrega de trencament a flexió en sentit longitudinal: 650 N - Altres gruixos (essent t el gruix en mm) - Càrrega de trencament a flexió en sentit transversal: 16,8 x t (N) - Càrrega de trencament a flexió en sentit longitudinal: 43 x t (N)

- Plaques tipus R o combinades amb una placa tipus R: - Gruix nominal 12,5 mm: - Càrrega de trencament a flexió en sentit transversal: 300 N - Càrrega de trencament a flexió en sentit longitudinal: 725 N - Gruix nominal 15,0 mm: - Càrrega de trencament a flexió en sentit transversal: 360 N - Càrrega de trencament a flexió en sentit longitudinal: 870 N - Altres gruixos (essent t el gruix en mm) - Càrrega de trencament a flexió en sentit transversal: 24 x t (N) - Càrrega de trencament a flexió en sentit longitudinal: 58 x t (N)

- Plaques tipus P: - Gruix nominal 9,5 mm: - Càrrega de trencament a flexió en sentit transversal: 125 N - Càrrega de trencament a flexió en sentit longitudinal: 180 N - Gruix nominal 15,0 mm: - Càrrega de trencament a flexió en sentit transversal: 165 N - Càrrega de trencament a flexió en sentit longitudinal: 235 N

Les característiques següents han de complir amb els valors declarats pel fabricant, assajades segons la norma corresponent, dins del límit de tolerància indicat, en el seu cas:

Característiques essencials per a plaques destinades a rigiditzar estructures de fusta per a murs exteriors i estructures de fusta per a teulades apuntalades:

- Resistència a l'esforç tallant (UNE-EN 520)

Característiques essencials per a plaques en situacions d'exposició al foc:

- Classe A1 a F (UNE-EN 520 o UNE-EN 13501-1)

Característiques essencials per a plaques per a control de la difusió de la humitat:

- Per a totes les plaques excepte les tipus E (UNE-EN 12524)

- Per a plaques tipus E:  $\leq 25$  segons UNE-EN ISO 12572

Resistència a flexió (UNE-EN 520)

Resistència tèrmica (UNE-EN 520)

Altres característiques essencials que depenen de les condicions finals d'ús:

- Resistència a l'impacte
- Aïllament davant del soroll aeri
- Absorció acústica

Toleràncies:

- Amplària: - Plaques tipus P: + 0 mm; - 8 mm - Plaques tipus A, H, D, E, F, I, R, o combinades: + 0 mm; - 6 mm
- Llargària: - Plaques tipus P: + 0 mm; - 6 mm - Plaques tipus A, H, D, E, F, I, R, o combinades: + 0 mm; - 5 mm
- Gruix: - Plaques tipus P:  $\pm 0,6$  mm - Plaques tipus A, H, D, E, F, I, R, o combinades: - Gruix nominal  $< 18$  mm:  $\pm 0,6$  mm - Gruix nominal  $\geq 18$  mm:  $\pm 0,4 \times t$  (t=gruix en mm; tolerància en mm arrodonida a 0,1 mm)
- Rectitud d'arestes:  $< 2,5$  mm/m d'amplària (segons procediment de la norma UNE-EN 520)
- Cantells i perfils finals (només per al cantell afinat i el cantell semirodó afinat) - Fondària de l'afinat del cantell: entre 0,6 i 2,5 mm - Amplària de l'afinat del cantell: entre 40 mm i 80 mm

- Capacitat d'absorció d'aigua de les plaques tipus H1, H2 i H3: - Capacitat d'absorció d'aigua superficial:  $\leq 180$  g/m<sup>2</sup> - Capacitat d'absorció d'aigua total: - Plaques tipus H1:  $\leq 5\%$  - Plaques tipus H2:  $\leq 10\%$  - Plaques tipus H3:  $\leq 25\%$

TRANSFORMATS DE PLACA DE GUIX LAMINAT AMB AÏLLAMENT TÈRMIC-ACÚSTIC:

Tant la placa com l'aïllament han de complir les respectives normes:

- Placa de guix laminat: Ha de complir la norma EN 520
- Aïllament d'escuma de poliestirè expandit (EPS): Ha de complir la norma EN 13163
- Aïllament de poliestirè extruït (XPS): Ha de complir la norma EN 13164
- Aïllament de poliuretà rígida (poliisocianat, poliisocianurat) (PUR i PIR): Ha de complir la norma EN 13165
- Aïllament d'escumes fenòliques (PF): Ha de complir la norma EN 13166
- Aïllament de llana mineral: Ha de complir la norma EN 13162

Les característiques següents han de complir amb els valors declarats pel fabricant, assajades segons la norma corresponent, dins del límit de tolerància indicat, en el seu cas:

Resistència a la flexió:

- Càrrega mínima de trencament en sentit transversal: 160 N
- Càrrega mínima de trencament en sentit longitudinal: 400 N

Resistència tèrmica del transformat:

- La resistència tèrmica s'obté sumant les resistències tèrmiques de tots els components i s'expressarà amb m<sup>2</sup> · K / W

Reacció al foc: Ha de complir UNE-EN 13950

Resistència al foc: Ha de complir UNE-EN 13950

Altres característiques essencials que depenen de les condicions finals d'ús:

- Resistència al impacte
- Aïllament davant del soroll aeri
- Absorció acústica

Escairat:

- En sentit transversal: -5 mm a + 5 mm
- En sentit longitudinal: -5 mm a + 8 mm

Planor (del transformat):  $\leq 5$  mm

Adherència/cohesió del material aïllant:

- Transformats de classe 1:  $> 0,017$  MPa
- Transformats de classe 2:  $> 0,003$  MPa

Toleràncies:

- Amplària: + 0 mm; - 4 mm
- Llargària: + 0 mm; - 5 mm
- Gruix (del transformat):  $\pm 3$  mm

TRANSFORMATS DE PLACA DE GUIX LAMINAT PROCEDENTS DE PROCESOS SECUNDARIS:

Les característiques següents han de complir amb els valors declarats pel fabricant, assajades segons la norma corresponent, dins del límit de tolerància indicat, en el seu cas:

- Resistència a la flexió (UNE-EN 520)
- Estabilitat dels elements per a sostres (UNE-EN 14190): Ha de complir
- Resistència a l'esforç tallant (UNE-EN 520)
- Reacció al foc (UNE-EN 14190)
- Resistència al foc (UNE-EN 14190)
- Permeabilitat al vapor d'aigua (UNE-EN 14190)
- Resistència tèrmica (UNE-EN 14190)
- Protecció davant rajos X: - Grau de protecció (IEC 6133-1) - Quant l'ús del transformat sigui protecció davant rajos X mitjançant incorporació de làmina de plom ha de declarar-se el gruix en mm d'aquesta làmina.

Altres característiques essencials que depenen de les condicions finals d'ús:

- Resistència al impacte (UNE-EN ISO 140-6, UNE-EN ISO 140-7)

- Aïllament davant del soroll aeri (UNE-EN ISO 140-3, UNE-EN ISO 717-1)
- Absorció acústica (UNE-EN ISO 354)

Toleràncies:

- El fabricant declararà les toleràncies i quan sigui necessari el tipus de vora.

## 2.- CONDICIONS DE SUBMINISTRAMENT I EMMAGATZEMATGE

Subministrament: Aparellades, amb les vores precintades, embalades en paquets paletitzats.

Emmagatzematge: En posició horitzontal, elevats del terra sobre travessers separats no més de 40 cm i en llocs protegits de cops i de la intempèrie.

## 3.- UNITAT I CRITERI D'AMIDAMENT

Unitat d'amidament: la indicada a la descripció de l'element

Criteri d'amidament: quantitat necessària subministrada a l'obra

## 4.- NORMATIVA DE COMPLIMENT OBLIGATORI

PLAQUES DE GUIX LAMINAT:

UNE-EN 520:2005 Placas de yeso laminado. Definiciones, especificaciones y métodos de ensayo.

UNE-EN 520:2005 ERRATUM:2006 Placas de yeso laminado. Definiciones, especificaciones y métodos de ensayo.

## 5.- CONDICIONS DE CONTROL DE RECEPCIÓ

CONDICIONS DE MARCATGE I CONTROL DE LA DOCUMENTACIÓ:

El subministrador ha de posar a disposició de la DF en el cas que aquesta ho sol·liciti, la documentació següent, que acredita el marcatge CE, segons el sistema d'avaluació de conformitat aplicable, d'acord amb el que disposa l'apartat 7.2.1 del CTE: - Productes per a usos subjectes a reglamentacions sobre reacció al foc de Prestacio o Característica: Altres, - Productes per a qualsevol ús excepte els usos subjectes a reglamentacions sobre reacció al foc i l'ús de rigidització d'estructures de fusta per a murs amb càrrega de vent o per a estructures de fusta per a sostres, - Productes per a usos subjectes a reglamentacions sobre reacció al foc de Prestacio o Característica: Reacció al foc. Productes que compleixen la Decisió de la Comissió 2003/43/CE modificada, - Productes per a rigidització d'estructures de fusta per a murs amb càrrega de vent o per a estructures de fusta per a sostres de Prestacio o Característica: Altres, - Productes per a usos subjectes a reglamentacions sobre reacció al foc de Prestacio o Característica: Reacció al foc. Productes que compleixen la Decisió de la Comissió 2003/43/CE modificada, - Productes per a usos no subjectes a reglamentacions sobre reacció al foc: - Sistema 4: Declaració de

Prestacions - Productes per a rigidització d'estructures de fusta per a murs amb càrrega de vent o per a estructures de fusta per a sostres de Prestacio o Característica: Resistència a l'esforç tallant, - Productes per a usos subjectes a reglamentacions sobre reacció al foc de Prestacio o Característica: Reacció al foc, - Productes per a rigidització d'estructures de fusta per a murs amb càrrega de vent o per a estructures de fusta per a sostres de Prestacio o Característica: Resistència a tallant: - Sistema 3: Declaració de Prestacions

Han de portar el marcatge CE de conformitat amb el que disposa el Reial Decret 1328/1995 de 28 de juliol. El símbol normalitzat del marcatge CE s'ha d'acompanyar de la següent informació:

- Nom, logotip o adreça declarada del fabricant
- Les dues últimes xifres de l'any de la impressió del marcatge
- Referència a la norma europea corresponent: - Per a les plaques de guix laminat: la norma EN 520 - Per als transformats de plaques de guix laminat: la norma EN 13950
- Descripció del producte: nom genèric, material, dimensions i ús previst
- Informació sobre les característiques essencials pertinents indicades a la taula ZA.1 de la norma UNE-EN 520 o UNE-EN 13950 o UNE-EN 14190 per a les plaques de guix laminat o per als transformats de plaques de guix laminat

Les plaques de guix laminat han de designar-se de la següent manera:

- L'expressió: "Placa de yeso laminada"
- La lletra o combinació de lletres que designa el tipus de placa
- Referència a la norma europea EN 520
- Les dimensions de la placa en mm (amplària x llargària x gruix)
- El tipus de cantell longitudinal

Les plaques han d'anar marcades de manera clara e indeleble, ja sigui sobre la pròpia placa, a l'etiqueta que l'acompanya, a l'embalatge o bé a la documentació comercial que acompanya l'enviament, amb la següent informació com a mínim:

- Nom, marca comercial o d'altres mitjans d'identificació del fabricant de la placa
- Data de fabricació
- Identificació de la placa segons el sistema de designació definit en la norma
- El símbol normalitzat del marcatge CE

Els transformats de plaques de guix laminat han de designar-se de la següent manera:

- L'expressió: "Transformado de placa de yeso laminado"
- Referència a la norma europea EN 13950
- Les dimensions de la placa en mm (amplària x llargària x gruix) i escairat, si s'utilitza
- El tipus de placa de guix laminat, tipus de vora i gruix nominal de la placa en mm d'acord amb EN-520

Els transformats de plaques de guix laminat procedents de processos secundaris han de designar-se de la següent manera:

- Expressió que identifiqui el producte



- Referència a la norma europea EN 14190

- Les dimensions de la placa en mm (amplària x llargària x gruix)

#### OPERACIONS DE CONTROL:

Els punts de control més destacables són els següents:

Inspecció visual del material a la seva recepció, en referència a l'aspecte i característiques geomètriques.

El control de recepció de material verificarà que les característiques dels materials són coincidents amb l'establert en la DT. Aquest control ha de complir l'especificat en l'apartat 7.2 del CTE.

Control de documentació: documents d'origen (full de subministrament i etiquetat), certificat de garantia del fabricant, en el seu cas, (signat per persona física) i els documents de conformitat o autoritzacions administratives exigides, inclòs la documentació corresponent al marcatge CE quan sigui pertinent.

Control mitjançant distintius de qualitat i avaluacions d'idoneïtat: En el cas que el fabricant disposi de marques de qualitat, ha d'aportar-ne la documentació corresponent.

Control de recepció mitjançant assaigs: Si el material disposa d'una marca legalment reconeguda a un país de la CEE (Marcatge CE, AENOR, etc.) es podrà prescindir dels assaigs de control de recepció de les característiques del material garantides per la marca; i la DF sol·licitarà en aquest cas, els resultats dels assaigs corresponents al subministrament rebut. En qualsevol cas, la DF podrà sol·licitar assaigs de control de recepció si ho creu convenient.

- Abans de començar l'obra, si varia el subministrament, i per cada 1000 m2 de plaques que arribin a l'obra es demanaran al contractista els certificats del fabricant que garanteixin el compliment del plec de condicions tècniques, incloent els resultats dels assaigs següents, realitzats per un laboratori acreditat:

- Densitat - Pes per m2 - Conductivitat tèrmica - Resistència al foc (plaques sense fibra de vidre ni làmina d'alumini) - Resistència al foc (plaques amb fibra de vidre) - Resistència al vapor d'aigua (plaques amb làmina d'alumini) - Característiques geomètriques

En cas de no presentar aquests resultats, o que la DF tingui dubtes de la seva representativitat, es realitzaran aquests assaigs sobre el material rebut, a càrrec del contractista.

#### OPERACIONS DE CONTROL EN APLACATS:

- Control de característiques geomètriques: - Gruix - Diferència de llargària entre les arestes - Angles - Rectitud d'arestes - Planor

#### CRITERIS DE PRESA DE MOSTRES:

Els controls s'han de realitzar segons les instruccions de la DF.

#### INTERPRETACIÓ DE RESULTATS I ACTUACIONS EN CAS D'INCOMPLIMENT EN TANCAMENTS I DIVISÒRIES:

Si en els terminis establerts al començar l'obra no es fa l'entrega dels certificats de qualitat del fabricant, s'ha de realitzar una sèrie completa d'assaigs a càrrec del Contractista.

Els resultats dels assaigs sobre totes les peces de les mostres han de complir les condicions especificades. En cas d'incompliment, s'ha de repetir l'assaig, a càrrec del contractista, sobre el doble número de mostres del mateix lot, acceptant-se aquest, quan els resultats obtinguts sobre totes les peces resultin satisfactoris.

#### INTERPRETACIÓ DE RESULTATS I ACTUACIONS EN CAS D'INCOMPLIMENT EN APLACATS:

Si en els terminis establerts al començar l'obra no es fa l'entrega dels certificats de qualitat del fabricant, es realitzarà una sèrie completa d'assaigs sobre el material rebut a càrrec del Contractista.

En general, els resultats dels assaigs sobre totes les peces de les mostres han de complir les condicions especificades.

En cas d'incompliment en un assaig, es repetirà, a càrrec del contractista, sobre el doble número de mostres del mateix lot, acceptant-ne aquest, quan els resultats obtinguts siguin conformes a les especificacions exigides.

## B0 MATERIALS Bàsics

### B0C PLAQUES, PLANXES I TAULERS

#### B0CC PLAQUES I PLANXES DE GUIX

##### B0CC0- PLACA DE GUIX LAMINAT

#### 0.- ELEMENTOS QUE CONTEMPLA EL PLIEGO

B0CC0-21OQ,B0CC0-21OU,B0CC0-21OT,B0CC0-PN05,B0CC0-WCK4,B0CC0-PN04,B0CC0-21OV,B0CC0-PN01,B0CC0-PN

## 02,B0CC0-PN03.

## 1.- DEFINICIÓ I CONDICIONS DELS ELEMENTS

Plaques de guix amb l'acabat de la cara vista amb cartó. Eventualment amb altres plaques o làmines adherides a la cara interior, o formen un envà de dues cares vistes, amb l'interior reblert amb una retícula de cartó.

- Plaques de guix laminat: - Plaques de guix laminat tipus A - Plaques de guix laminat tipus H (plaques amb capacitat d'absorció d'aigua reduïda) - Plaques de guix laminat tipus E (plaques per a exteriors) - Plaques de guix laminat tipus F (plaques amb la cohesió de l'ànima millorada a altes temperatures) - Plaques de guix laminat tipus P (plaques base de guix) - Plaques de guix laminat tipus D (plaques amb densitat controlada) - Plaques de guix laminat tipus R (plaques amb resistència millorada) - Plaques de guix laminat tipus I (plaques amb duresa superficial millorada)

- Transformats de placa de guix laminat amb aïllament tèrmic o acústic: - Transformats classe 1 - Transformats classe 2

- Transformats de placa de guix laminat procedents de processos secundaris: - Transformats laminars - Transformats especials (placa perforada)

## CARACTERÍSTIQUES GENERALS:

Ha d'estar homologat d'acord amb el RD 1312/1986 o disposar d'una certificació de conformitat a normes segons l'ordre 14/01/1991.

Els angles i les arestes vistes han de ser rectes.

La superfície ha de ser plana, sense defectes com ara cops, bonys, taques, etc.

## PLAQUES DE GUIX LAMINAT:

Resistència a flexió (expressada com a càrrega de trencament a flexió):

- Plaques tipus A, D, E, F, H, I: - Gruix nominal 9,5 mm: - Càrrega de trencament a flexió en sentit transversal: 160 N - Càrrega de trencament a flexió en sentit longitudinal: 400 N - Gruix nominal 12,5 mm: - Càrrega de trencament a flexió en sentit transversal: 210 N - Càrrega de trencament a flexió en sentit longitudinal: 550 N - Gruix nominal 15,0 mm: - Càrrega de trencament a flexió en sentit transversal: 250 N - Càrrega de trencament a flexió en sentit longitudinal: 650 N - Altres gruixos (essent t el gruix en mm) - Càrrega de trencament a flexió en sentit transversal: 16,8 x t (N) - Càrrega de trencament a flexió en sentit longitudinal: 43 x t (N)

- Plaques tipus R o combinades amb una placa tipus R: - Gruix nominal 12,5 mm: - Càrrega de trencament a flexió en sentit transversal: 300 N - Càrrega de trencament a flexió en sentit longitudinal: 725 N - Gruix nominal 15,0 mm: - Càrrega de trencament a flexió en sentit transversal: 360 N - Càrrega de trencament a flexió en sentit longitudinal: 870 N - Altres gruixos (essent t el gruix en mm) - Càrrega de trencament a flexió en sentit transversal: 24 x t (N) - Càrrega de trencament a flexió en sentit longitudinal: 58 x t (N)

- Plaques tipus P: - Gruix nominal 9,5 mm: - Càrrega de trencament a flexió en sentit transversal: 125 N - Càrrega de trencament a flexió en sentit longitudinal: 180 N - Gruix nominal 15,0 mm: - Càrrega de trencament a flexió en sentit transversal: 165 N - Càrrega de trencament a flexió en sentit longitudinal: 235 N

Les característiques següents han de complir amb els valors declarats pel fabricant, assajades segons la norma corresponent, dins del límit de tolerància indicat, en el seu cas:

Característiques essencials per a plaques destinades a rigiditzar estructures de fusta per a murs exteriors i estructures de fusta per a teulades apuntalades:

- Resistència a l'esforç tallant (UNE-EN 520)

Característiques essencials per a plaques en situacions d'exposició al foc:

- Classe A1 a F (UNE-EN 520 o UNE-EN 13501-1)

Característiques essencials per a plaques per a control de la difusió de la humitat:

- Per a totes les plaques excepte les tipus E (UNE-EN 12524)

- Per a plaques tipus E:  $\leq 25$  segons UNE-EN ISO 12572

Resistència a flexió (UNE-EN 520)

Resistència tèrmica (UNE-EN 520)

Altres característiques essencials que depenen de les condicions finals d'ús:

- Resistència a l'impacte

- Aïllament davant del soroll aeri

- Absorció acústica

## Toleràncies:

- Amplària: - Plaques tipus P: + 0 mm; - 8 mm - Plaques tipus A, H, D, E, F, I, R, o combinades: + 0 mm; - 6 mm

- Llargària: - Plaques tipus P: + 0 mm; - 6 mm - Plaques tipus A, H, D, E, F, I, R, o combinades: + 0 mm; - 5 mm

- Gruix: - Plaques tipus P:  $\pm 0,6$  mm - Plaques tipus A, H, D, E, F, I, R, o combinades:

- Gruix nominal  $< 18$  mm:  $\pm 0,6$  mm - Gruix nominal  $\geq 18$  mm:  $\pm 0,4 \times t$  (t=gruix en mm; tolerància en mm arrodonida a 0,1 mm)

- Rectitud d'arestes:  $< 2,5$  mm/m d'amplària (segons procediment de la norma UNE-EN 520)

- Cantells i perfils finals (només per al cantell afinat i el cantell semirodó afinat) - Fondària de l'afinat del cantell: entre 0,6 i 2,5 mm - Amplària de l'afinat del cantell: entre 40 mm i 80 mm

- Capacitat d'absorció d'aigua de les plaques tipus H1, H2 i H3: - Capacitat d'absorció d'aigua superficial:  $\leq 180 \text{ g/m}^2$  - Capacitat d'absorció d'aigua total: - Plaques tipus H1:  $\leq 5\%$  - Plaques tipus H2:  $\leq 10\%$  - Plaques tipus H3:  $\leq 25\%$

TRANSFORMATS DE PLACA DE GUIX LAMINAT AMB AÏLLAMENT TÈRMIC-ACÚSTIC:

Tant la placa com l'aïllament han de complir les respectives normes:

- Placa de guix laminat: Ha de complir la norma EN 520  
 - Aïllament d'escuma de poliestirè expandit (EPS): Ha de complir la norma EN 13163  
 - Aïllament de poliestirè extruït (XPS): Ha de complir la norma EN 13164  
 - Aïllament de poliuretà rígid (poliisocianat, poliisocianurat) (PUR i PIR): Ha de complir la norma EN 13165

- Aïllament d'escumes fenòliques (PF): Ha de complir la norma EN 13166

- Aïllament de llana mineral: Ha de complir la norma EN 13162

Les característiques següents han de complir amb els valors declarats pel fabricant, assajades segons la norma corresponent, dins del límit de tolerància indicat, en el seu cas:

Resistència a la flexió:

- Càrrega mínima de trencament en sentit transversal: 160 N

- Càrrega mínima de trencament en sentit longitudinal: 400 N

Resistència tèrmica del transformat:

- La resistència tèrmica s'obté sumant les resistències tèrmiques de tots els components i s'expressarà amb  $\text{m}^2 \cdot \text{K} / \text{W}$

Reacció al foc: Ha de complir UNE-EN 13950

Resistència al foc: Ha de complir UNE-EN 13950

Altres característiques essencials que depenen de les condicions finals d'ús:

- Resistència al impacte

- Aïllament davant del soroll aeri

- Absorció acústica

Escairat:

- En sentit transversal: -5 mm a + 5 mm

- En sentit longitudinal: -5 mm a + 8 mm

Planor (del transformat):  $\leq 5 \text{ mm}$

Adherència/cohesió del material aïllant:

- Transformats de classe 1:  $> 0,017 \text{ MPa}$

- Transformats de classe 2:  $> 0,003 \text{ MPa}$

Toleràncies:

- Amplària: + 0 mm; - 4 mm

- Llargària: + 0 mm; - 5 mm

- Gruix (del transformat):  $\pm 3 \text{ mm}$

TRANSFORMATS DE PLACA DE GUIX LAMINAT PROCEDENTS DE PROCESOS SECUNDARIS:

Les característiques següents han de complir amb els valors declarats pel fabricant, assajades segons la norma corresponent, dins del límit de tolerància indicat, en el seu cas:

- Resistència a la flexió (UNE-EN 520)

- Estabilitat dels elements per a sostres (UNE-EN 14190): Ha de complir

- Resistència a l'esforç tallant (UNE-EN 520)

- Reacció al foc (UNE-EN 14190)

- Resistència al foc (UNE-EN 14190)

- Permeabilitat al vapor d'aigua (UNE-EN 14190)

- Resistència tèrmica (UNE-EN 14190)

- Protecció davant rajos X: - Grau de protecció (IEC 6133-1) - Quant l'ús del transformat sigui protecció davant rajos X mitjançant incorporació de làmina de plom ha de declarar-se el gruix en mm d'aquesta làmina.

Altres característiques essencials que depenen de les condicions finals d'ús:

- Resistència al impacte (UNE-EN ISO 140-6, UNE-EN ISO 140-7)

- Aïllament davant del soroll aeri (UNE-EN ISO 140-3, UNE-EN ISO 717-1)

- Absorció acústica (UNE-EN ISO 354)

Toleràncies:

- El fabricant declararà les toleràncies i quan sigui necessari el tipus de vora.

## 2.- CONDICIONS DE SUBMINISTRAMENT I EMMAGATZEMATGE

Subministrament: Aparellades, amb les vores precintades, embalades en paquets paletitzats.

Emmagatzematge: En posició horitzontal, elevats del terra sobre travessers separats no més de 40 cm i en llocs protegits de cops i de la intempèrie.

## 3.- UNITAT I CRITERI D'AMIDAMENT

Unitat d'amidament: la indicada a la descripció de l'element

Criteri d'amidament: quantitat necessària subministrada a l'obra

## 4.- NORMATIVA DE COMPLIMENT OBLIGATORI

PLAQUES DE GUIX LAMINAT:

UNE-EN 520:2005 Placas de yeso laminado. Definiciones, especificaciones y métodos de ensayo.

UNE-EN 520:2005 ERRATUM:2006 Placas de yeso laminado. Definiciones, especificaciones y métodos de ensayo.

#### 5.- CONDICIONS DE CONTROL DE RECEPCIÓ

##### CONDICIONS DE MARCATGE I CONTROL DE LA DOCUMENTACIÓ:

El subministrador ha de posar a disposició de la DF en el cas que aquesta ho sol·liciti, la documentació següent, que acredita el marcatge CE, segons el sistema d'avaluació de conformitat aplicable, d'acord amb el que disposa l'apartat 7.2.1 del CTE: - Productes per a usos subjectes a reglamentacions sobre reacció al foc de Prestacio o Característica: Altres, - Productes per a qualsevol ús excepte els usos subjectes a reglamentacions sobre reacció al foc i l'ús de rigidització d'estructures de fusta per a murs amb càrrega de vent o per a estructures de fusta per a sostres, - Productes per a usos subjectes a reglamentacions sobre reacció al foc de Prestacio o Característica: Reacció al foc. Productes que compleixen la Decisió de la Comissió 2003/43/CE modificada, - Productes per a rigidització d'estructures de fusta per a murs amb càrrega de vent o per a estructures de fusta per a sostres de Prestacio o Característica: Altres, - Productes per a usos subjectes a reglamentacions sobre reacció al foc de Prestacio o Característica: Reacció al foc. Productes que compleixen la Decisió de la Comissió 2003/43/CE modificada, - Productes per a usos no subjectes a reglamentacions sobre reacció al foc: - Sistema 4: Declaració de Prestacions - Productes per a rigidització d'estructures de fusta per a murs amb càrrega de vent o per a estructures de fusta per a sostres de Prestacio o Característica: Resistència a l'esforç tallant, - Productes per a usos subjectes a reglamentacions sobre reacció al foc de Prestacio o Característica: Reacció al foc, - Productes per a rigidització d'estructures de fusta per a murs amb càrrega de vent o per a estructures de fusta per a sostres de Prestacio o Característica: Resistència a tallant: - Sistema 3: Declaració de Prestacions

Han de portar el marcatge CE de conformitat amb el que disposa el Reial Decret 1328/1995 de 28 de juliol. El símbol normalitzat del marcatge CE s'ha d'acompanyar de la següent informació:

- Nom, logotip o adreça declarada del fabricant
- Les dues últimes xifres de l'any de la impressió del marcatge
- Referència a la norma europea corresponent: - Per a les plaques de guix laminat: la norma EN 520 - Per als transformats de plaques de guix laminat: la norma EN 13950
- Descripció del producte: nom genèric, material, dimensions i ús previst
- Informació sobre les característiques essencials pertinents indicades a la taula ZA.1 de la norma UNE-EN 520 o UNE-EN 13950 o UNE-EN 14190 per a les plaques de guix laminat o per als transformats de plaques de guix laminat

Les plaques de guix laminat han de designar-se de la següent manera:

- L'expressió: "Placa de yeso laminada"
- La lletra o combinació de lletres que designa el tipus de placa
- Referència a la norma europea EN 520
- Les dimensions de la placa en mm (amplària x llargària x gruix)
- El tipus de cantell longitudinal

Les plaques han d'anar marcades de manera clara e indeleble, ja sigui sobre la pròpia placa, a l'etiqueta que l'acompanya, a l'embalatge o bé a la documentació comercial que acompanya l'enviament, amb la següent informació com a mínim:

- Nom, marca comercial o d'altres mitjans d'identificació del fabricant de la placa
- Data de fabricació
- Identificació de la placa segons el sistema de designació definit en la norma
- El símbol normalitzat del marcatge CE

Els transformats de plaques de guix laminat han de designar-se de la següent manera:

- L'expressió: "Transformado de placa de yeso laminado"
- Referència a la norma europea EN 13950
- Les dimensions de la placa en mm (amplària x llargària x gruix) i escairat, si s'utilitza
- El tipus de placa de guix laminat, tipus de vora i gruix nominal de la placa en mm d'acord amb EN-520

Els transformats de plaques de guix laminat procedents de procesos secundaris han de designar-se de la següent manera:

- Expressió que identifiqui el producte
- Referència a la norma europea EN 14190
- Les dimensions de la placa en mm (amplària x llargària x gruix)

##### OPERACIONS DE CONTROL:

Els punts de control més destacables són els següents:

Inspecció visual del material a la seva recepció, en referència a l'aspecte i característiques geomètriques.

El control de recepció de material verificarà que les característiques dels materials són coincidents amb l'establert en la DT. Aquest control ha de complir l'especificat en l'apartat 7.2 del CTE.

Control de documentació: documents d'origen (full de subministrament i etiquetat), certificat de garantia del fabricant, en el seu cas, (signat per persona física) i els documents de conformitat o autoritzacions administratives exigides, inclòs la documentació corresponent al marcatge CE quan sigui pertinent.

Control mitjançant distintius de qualitat i avaluacions d'idoneïtat: En el cas que el fabricant

disposi de marques de qualitat, ha d'aportar-ne la documentació corresponent.

Control de recepció mitjançant assaigs: Si el material disposa d'una marca legalment reconeguda a un país de la CEE (Marcatge CE, AENOR, etc.) es podrà prescindir dels assaigs de control de recepció de les característiques del material garantides per la marca; i la DF sol·licitarà en aquest cas, els resultats dels assaigs corresponents al subministrament rebut. En qualsevol cas, la DF podrà sol·licitar assaigs de control de recepció si ho creu convenient.

- Abans de començar l'obra, si varia el subministrament, i per cada 1000 m2 de plaques que arribin a l'obra es demanaran al contractista els certificats del fabricant que garanteixin el compliment del plec de condicions tècniques, incloent els resultats dels assaigs següents, realitzats per un laboratori acreditat:

- Densitat
- Pes per m2
- Conductivitat tèrmica
- Resistència tèrmica (plaques sense fibra de vidre ni làmina d'alumini)
- Resistència al foc (plaques amb fibra de vidre)
- Resistència al vapor d'aigua (plaques amb làmina d'alumini)
- Característiques geomètriques

En cas de no presentar aquests resultats, o que la DF tingui dubtes de la seva representativitat, es realitzaran aquests assaigs sobre el material rebut, a càrrec del contractista.

OPERACIONS DE CONTROL EN APLACATS:

- Control de característiques geomètriques:
- Gruix
- Diferència de llargària entre les arestes
- Angles
- Rectitud d'arestes
- Planor

CRITERIS DE PRESA DE MOSTRES:

Els controls s'han de realitzar segons les instruccions de la DF.

INTERPRETACIÓ DE RESULTATS I ACTUACIONS EN CAS D'INCOMPLIMENT EN TANCAMENTS I DIVISÒRIES:

Si en els terminis establerts al començar l'obra no es fa l'entrega dels certificats de qualitat del fabricant, s'ha de realitzar una sèrie completa d'assaigs a càrrec del Contractista.

Els resultats dels assaigs sobre totes les peces de les mostres han de complir les condicions especificades. En cas d'incompliment, s'ha de repetir l'assaig, a càrrec del contractista, sobre el doble número de mostres del mateix lot, acceptant-se aquest, quan els resultats obtinguts sobre totes les peces resultin satisfactoris.

INTERPRETACIÓ DE RESULTATS I ACTUACIONS EN CAS D'INCOMPLIMENT EN APLACATS:

Si en els terminis establerts al començar l'obra no es fa l'entrega dels certificats de qualitat del fabricant, es realitzarà una sèrie completa d'assaigs sobre el material rebut a càrrec del Contractista.

En general, els resultats dels assaigs sobre totes les peces de les mostres han de complir les condicions especificades.

En cas d'incompliment en un assaig, es repetirà, a càrrec del contractista, sobre el doble número de mostres del mateix lot, acceptant-ne aquest, quan els resultats obtinguts siguin conformes a les especificacions exigides.

## B0 MATERIALS BÀSICS

### B0C PLAQUES, PLANXES I TAULERS

#### B0CC PLAQUES I PLANXES DE GUIX

##### B0CC14 PLAQUES I PLANXES DE GUIX

#### 0.- ELEMENTOS QUE CONTEMPLA EL PLIEGO

##### B0CC1410PN.

#### 1.- DEFINICIÓ I CONDICIONS DELS ELEMENTS

Plaques de guix amb l'acabat de la cara vista amb cartó. Eventualment amb altres plaques o làmines adherides a la cara interior, o formen un envà de dues cares vistes, amb l'interior reblert amb una retícula de cartó.

- Plaques de guix laminat:
- Plaques de guix laminat tipus A
- Plaques de guix laminat tipus H (plaques amb capacitat d'absorció d'aigua reduïda)
- Plaques de guix laminat tipus E (plaques per a exteriors)
- Plaques de guix laminat tipus F (plaques amb la cohesió de l'ànima millorada a altes temperatures)
- Plaques de guix laminat tipus P (plaques base de guix)
- Plaques de guix laminat tipus D (plaques amb densitat controlada)
- Plaques de guix laminat tipus R (plaques amb resistència millorada)
- Plaques de guix laminat tipus I (plaques amb duresa superficial millorada)
- Transformats de placa de guix laminat amb aïllament tèrmic o acústic:
- Transformats classe

1 - Transformats classe 2

- Transformats de placa de guix laminat procedents de processos secundaris: - Transformats laminars - Transformats especials (placa perforada)

#### CARACTERÍSTIQUES GENERALS:

Ha d'estar homologat d'acord amb el RD 1312/1986 o disposar d'una certificació de conformitat a normes segons l'ordre 14/01/1991.

Els angles i les arestes vistes han de ser rectes.

La superfície ha de ser plana, sense defectes com ara cops, bonys, taques, etc.

#### PLAQUES DE GUIX LAMINAT:

Resistència a flexió (expressada com a càrrega de trencament a flexió):

- Plaques tipus A, D, E, F, H, I: - Gruix nominal 9,5 mm: - Càrrega de trencament a flexió en sentit transversal: 160 N - Càrrega de trencament a flexió en sentit

longitudinal: 400 N - Gruix nominal 12,5 mm: - Càrrega de trencament a flexió en sentit transversal: 210 N - Càrrega de trencament a flexió en sentit longitudinal: 550 N

- Gruix nominal 15,0 mm: - Càrrega de trencament a flexió en sentit transversal: 250 N - Càrrega de trencament a flexió en sentit longitudinal: 650 N - Altres gruixos (essent t el gruix en mm)

- Càrrega de trencament a flexió en sentit transversal:  $16,8 \times t$  (N) - Càrrega de trencament a flexió en sentit longitudinal:  $43 \times t$  (N)

- Plaques tipus R o combinades amb una placa tipus R: - Gruix nominal 12,5 mm: - Càrrega de trencament a flexió en sentit transversal: 300 N - Càrrega de trencament a flexió en

sentit longitudinal: 725 N - Gruix nominal 15,0 mm: - Càrrega de trencament a flexió en sentit transversal: 360 N - Càrrega de trencament a flexió en sentit longitudinal:

870 N - Altres gruixos (essent t el gruix en mm) - Càrrega de trencament a flexió en sentit transversal:  $24 \times t$  (N) - Càrrega de trencament a flexió en sentit longitudinal:

$58 \times t$  (N)

- Plaques tipus P: - Gruix nominal 9,5 mm: - Càrrega de trencament a flexió en sentit transversal: 125 N - Càrrega de trencament a flexió en sentit longitudinal: 180 N -

Gruix nominal 15,0 mm: - Càrrega de trencament a flexió en sentit transversal: 165 N

- Càrrega de trencament a flexió en sentit longitudinal: 235 N

Les característiques següents han de complir amb els valors declarats pel fabricant, assajades segons la norma corresponent, dins del límit de tolerància indicat, en el seu cas:

Característiques essencials per a plaques destinades a rigiditzar estructures de fusta per a murs exteriors i estructures de fusta per a teulades apuntalades:

- Resistència a l'esforç tallant (UNE-EN 520)

Característiques essencials per a plaques en situacions d'exposició al foc:

- Classe A1 a F (UNE-EN 520 o UNE-EN 13501-1)

Característiques essencials per a plaques per a control de la difusió de la humitat:

- Per a totes les plaques excepte les tipus E (UNE-EN 12524)

- Per a plaques tipus E:  $\leq 25$  segons UNE-EN ISO 12572

Resistència a flexió (UNE-EN 520)

Resistència tèrmica (UNE-EN 520)

Altres característiques essencials que depenen de les condicions finals d'ús:

- Resistència a l'impacte

- Aïllament davant del soroll aeri

- Absorció acústica

#### Toleràncies:

- Amplària: - Plaques tipus P: + 0 mm; - 8 mm - Plaques tipus A, H, D, E, F, I, R, o combinades: + 0 mm; - 6 mm

- Llargària: - Plaques tipus P: + 0 mm; - 6 mm - Plaques tipus A, H, D, E, F, I, R, o combinades: + 0 mm; - 5 mm

- Gruix: - Plaques tipus P:  $\pm 0,6$  mm - Plaques tipus A, H, D, E, F, I, R, o combinades:

- Gruix nominal  $< 18$  mm:  $\pm 0,6$  mm - Gruix nominal  $\geq 18$  mm:  $\pm 0,4 \times t$  ( $t$ =gruix en mm;

tolerància en mm arrodonida a 0,1 mm)

- Rectitud d'arestes:  $< 2,5$  mm/m d'amplària (segons procediment de la norma UNE-EN 520)

- Cantells i perfils finals (només per al cantell afinat i el cantell semirodó afinat) - Fondària

de l'afinat del cantell: entre 0,6 i 2,5 mm - Amplària de l'afinat del cantell: entre 40 mm i 80 mm

- Capacitat d'absorció d'aigua de les plaques tipus H1, H2 i H3: - Capacitat d'absorció d'aigua

superficial:  $\leq 180$  g/m<sup>2</sup> - Capacitat d'absorció d'aigua total: - Plaques tipus H1:

$\leq 5\%$  - Plaques tipus H2:  $\leq 10\%$  - Plaques tipus H3:  $\leq 25\%$

#### TRANSFORMATS DE PLACA DE GUIX LAMINAT AMB AÏLLAMENT TÈRMIC-ACÚSTIC:

Tant la placa com l'aïllament han de complir les respectives normes:

- Placa de guix laminat: Ha de complir la norma EN 520

- Aïllament d'escuma de poliestirè expandit (EPS): Ha de complir la norma EN 13163

- Aïllament de poliestirè extruït (XPS): Ha de complir la norma EN 13164

- Aïllament de poliuretà rígid (poliisocianat, poliisocianurat) (PUR i PIR): Ha de complir la norma EN 13165

- Aïllament d'escumes fenòliques (PF): Ha de complir la norma EN 13166

- Aïllament de llana mineral: Ha de complir la norma EN 13162

Les característiques següents han de complir amb els valors declarats pel fabricant, assajades segons la norma corresponent, dins del límit de tolerància indicat, en el seu cas:

Resistència a la flexió:

- Càrrega mínima de trencament en sentit transversal: 160 N
- Càrrega mínima de trencament en sentit longitudinal: 400 N

Resistència tèrmica del transformat:

- La resistència tèrmica s'obindrà sumant les resistències tèrmiques de tots els components i s'expressarà amb  $m^2 \cdot K / W$

Reacció al foc: Ha de complir UNE-EN 13950

Resistència al foc: Ha de complir UNE-EN 13950

Altres característiques essencials que depenen de les condicions finals d'ús:

- Resistència al impacte
- Aïllament davant del soroll aeri
- Absorció acústica

Escairat:

- En sentit transversal: -5 mm a + 5 mm
- En sentit longitudinal: -5 mm a + 8 mm

Planor (del transformat):  $\leq 5$  mm

Adherència/cohesió del material aïllant:

- Transformats de classe 1:  $> 0,017$  MPa
- Transformats de classe 2:  $> 0,003$  MPa

Toleràncies:

- Amplària: + 0 mm; - 4 mm
- Llargària: + 0 mm; - 5 mm
- Gruix (del transformat):  $\pm 3$  mm

TRANSFORMATS DE PLACA DE GUIX LAMINAT PROCEDENTS DE PROCESOS SECUNDARIS:

Les característiques següents han de complir amb els valors declarats pel fabricant, assajades segons la norma corresponent, dins del límit de tolerància indicat, en el seu cas:

- Resistència a la flexió (UNE-EN 520)
- Estabilitat dels elements per a sostres (UNE-EN 14190): Ha de complir
- Resistència a l'esforç tallant (UNE-EN 520)
- Reacció al foc (UNE-EN 14190)
- Resistència al foc (UNE-EN 14190)
- Permeabilitat al vapor d'aigua (UNE-EN 14190)
- Resistència tèrmica (UNE-EN 14190)
- Protecció davant rajos X: - Grau de protecció (IEC 6133-1) - Quant l'ús del transformat sigui protecció davant rajos X mitjançant incorporació de làmina de plom ha de declarar-se el gruix en mm d'aquesta làmina.

Altres característiques essencials que depenen de les condicions finals d'ús:

- Resistència al impacte (UNE-EN ISO 140-6, UNE-EN ISO 140-7)
- Aïllament davant del soroll aeri (UNE-EN ISO 140-3, UNE-EN ISO 717-1)
- Absorció acústica (UNE-EN ISO 354)

Toleràncies:

- El fabricant declararà les toleràncies i quan sigui necessari el tipus de vora.

2.- CONDICIONS DE SUBMINISTRAMENT I EMMAGATZEMATGE

Subministrament: Aparellades, amb les vores precintades, embalades en paquets paletitzats.

Emmagatzematge: En posició horitzontal, elevats del terra sobre travessers separats no més de 40 cm i en llocs protegits de cops i de la intempèrie.

3.- UNITAT I CRITERI D'AMIDAMENT

Unitat d'amidament: la indicada a la descripció de l'element

Criteri d'amidament: quantitat necessària subministrada a l'obra

4.- NORMATIVA DE COMPLIMENT OBLIGATORI

PLAQUES DE GUIX LAMINAT:

UNE-EN 520:2005 Placas de yeso laminado. Definiciones, especificaciones y métodos de ensayo.

UNE-EN 520:2005 ERRATUM:2006 Placas de yeso laminado. Definiciones, especificaciones y métodos de ensayo.

5.- CONDICIONS DE CONTROL DE RECEPCIÓ

CONDICIONS DE MARCATGE I CONTROL DE LA DOCUMENTACIÓ:

El subministrador ha de posar a disposició de la DF en el cas que aquesta ho sol·liciti, la documentació següent, que acredita el marcatge CE, segons el sistema d'avaluació de conformitat aplicable, d'acord amb el que disposa l'apartat 7.2.1 del CTE: - Productes per a usos subjectes a reglamentacions sobre reacció al foc de Prestacio o Característica: Altres, - Productes per a qualsevol ús excepte els usos subjectes a reglamentacions sobre reacció al foc i l'ús de rigidització d'estructures de fusta per a murs amb càrrega de vent o per a estructures de fusta per a sostres, - Productes per a usos subjectes a reglamentacions sobre reacció al foc de Prestacio o Característica: Reacció al foc. Productes que compleixen la Decisió de la Comissió 2003/43/CE modificada, - Productes per a rigidització d'estructures de fusta per a murs amb càrrega de vent o per a estructures de fusta per a sostres de Prestacio o Característica: Altres, - Productes per a usos subjectes a reglamentacions sobre reacció al foc de Prestacio o Característica: Reacció al

foc. Productes que compleixen la Decisió de la Comissió 2003/43/CE modificada, - Productes per a usos no subjectes a reglamentacions sobre reacció al foc: - Sistema 4: Declaració de Prestacions - Productes per a rigidització d'estructures de fusta per a murs amb càrrega de vent o per a estructures de fusta per a sostres de Prestacio o Característica: Resistència a l'esforç tallant, - Productes per a usos subjectes a reglamentacions sobre reacció al foc de Prestacio o Característica: Reacció al foc, - Productes per a rigidització d'estructures de fusta per a murs amb càrrega de vent o per a estructures de fusta per a sostres de Prestacio o Característica: Resistència a tallant: - Sistema 3: Declaració de Prestacions

Han de portar el marcatge CE de conformitat amb el que disposa el Reial Decret 1328/1995 de 28 de juliol. El símbol normalitzat del marcatge CE s'ha d'acompanyar de la següent informació:

- Nom, logotip o adreça declarada del fabricant
- Les dues últimes xifres de l'any de la impressió del marcatge
- Referència a la norma europea corresponent: - Per a les plaques de guix laminat: la norma EN 520 - Per als transformats de plaques de guix laminat: la norma EN 13950
- Descripció del producte: nom genèric, material, dimensions i ús previst
- Informació sobre les característiques essencials pertinents indicades a la taula ZA.1 de la norma UNE-EN 520 o UNE-EN 13950 o UNE-EN 14190 per a les plaques de guix laminat o per als transformats de plaques de guix laminat

Les plaques de guix laminat han de designar-se de la següent manera:

- L'expressió: "Placa de yeso laminada"
- La lletra o combinació de lletres que designa el tipus de placa
- Referència a la norma europea EN 520
- Les dimensions de la placa en mm (amplària x llargària x gruix)
- El tipus de cantell longitudinal

Les plaques han d'anar marcades de manera clara e indeleble, ja sigui sobre la pròpia placa, a l'etiqueta que l'acompanya, a l'embalatge o bé a la documentació comercial que acompanya l'enviament, amb la següent informació com a mínim:

- Nom, marca comercial o d'altres mitjans d'identificació del fabricant de la placa
- Data de fabricació
- Identificació de la placa segons el sistema de designació definit en la norma
- El símbol normalitzat del marcatge CE

Els transformats de plaques de guix laminat han de designar-se de la següent manera:

- L'expressió: "Transformado de placa de yeso laminado"
- Referència a la norma europea EN 13950
- Les dimensions de la placa en mm (amplària x llargària x gruix) i escairat, si s'utilitza
- El tipus de placa de guix laminat, tipus de vora i gruix nominal de la placa en mm d'acord amb EN-520

Els transformats de plaques de guix laminat procedents de processos secundaris han de designar-se de la següent manera:

- Expressió que identifiqui el producte
- Referència a la norma europea EN 14190
- Les dimensions de la placa en mm (amplària x llargària x gruix)

#### OPERACIONS DE CONTROL:

Els punts de control més destacables són els següents:

Inspecció visual del material a la seva recepció, en referència a l'aspecte i característiques geomètriques.

El control de recepció de material verificarà que les característiques dels materials són coincidents amb l'establert en la DT. Aquest control ha de complir l'especificat en l'apartat 7.2 del CTE.

Control de documentació: documents d'origen (full de subministrament i etiquetat), certificat de garantia del fabricant, en el seu cas, (signat per persona física) i els documents de conformitat o autoritzacions administratives exigides, inclòs la documentació corresponent al marcatge CE quan sigui pertinent.

Control mitjançant distintius de qualitat i avaluacions d'idoneïtat: En el cas que el fabricant disposi de marques de qualitat, ha d'aportar-ne la documentació corresponent.

Control de recepció mitjançant assaigs: Si el material disposa d'una marca legalment reconeguda a un país de la CEE (Marcatge CE, AENOR, etc.) es podrà prescindir dels assaigs de control de recepció de les característiques del material garantides per la marca; i la DF sol·licitarà en aquest cas, els resultats dels assaigs corresponents al subministrament rebut. En qualsevol cas, la DF podrà sol·licitar assaigs de control de recepció si ho creu convenient.

- Abans de començar l'obra, si varia el subministrament, i per cada 1000 m<sup>2</sup> de plaques que arribin a l'obra es demanaran al contractista els certificats del fabricant que garanteixin el compliment del plec de condicions tècniques, incloent els resultats dels assaigs següents, realitzats per un laboratori acreditat: - Densitat - Pes per m<sup>2</sup> - Conductivitat tèrmica -

Resistència tèrmica (plaques sense fibra de vidre ni làmina d'alumini) - Resistència al foc (plaques amb fibra de vidre) - Resistència al vapor d'aigua (plaques amb làmina d'alumini) - Característiques geomètriques

En cas de no presentar aquests resultats, o que la DF tingui dubtes de la seva representativitat, es realitzaran aquests assaigs sobre el material rebut, a càrrec del contractista.



---

OPERACIONS DE CONTROL EN APLACATS:

- Control de característiques geomètriques:      - Gruix      - Diferència de llargària entre les arestes      - Angles      - Rectitud d'arestes      - Planor

CRITERIS DE PRESA DE MOSTRES:

Els controls s'han de realitzar segons les instruccions de la DF.

INTERPRETACIÓ DE RESULTATS I ACTUACIONS EN CAS D'INCOMPLIMENT EN TANCAMENTS I DIVISÒRIES:

Si en els terminis establerts al començar l'obra no es fa l'entrega dels certificats de qualitat del fabricant, s'ha de realitzar una sèrie completa d'assaigs a càrrec del Contractista.

Els resultats dels assaigs sobre totes les peces de les mostres han de complir les condicions especificades. En cas d'incompliment, s'ha de repetir l'assaig, a càrrec del contractista, sobre el doble número de mostres del mateix lot, acceptant-se aquest, quan els resultats obtinguts sobre totes les peces resultin satisfactoris.

INTERPRETACIÓ DE RESULTATS I ACTUACIONS EN CAS D'INCOMPLIMENT EN APLACATS:

Si en els terminis establerts al començar l'obra no es fa l'entrega dels certificats de qualitat del fabricant, es realitzarà una sèrie completa d'assaigs sobre el material rebut a càrrec del Contractista.

En general, els resultats dels assaigs sobre totes les peces de les mostres han de complir les condicions especificades.

En cas d'incompliment en un assaig, es repetirà, a càrrec del contractista, sobre el doble número de mostres del mateix lot, acceptant-ne aquest, quan els resultats obtinguts siguin conformes a les especificacions exigides.

---

## B0 MATERIALS Bàsics

### B0C PLAQUES, PLANXES I TAULERS

#### B0CH PLAQUES I PLANXES METÀL·LIQUES

##### B0CHH- PLANXA DE PLOM

#### 0.- ELEMENTOS QUE CONTEMPLA EL PLIEGO

##### B0CHH-07OG.

#### 1.- DEFINICIÓ I CONDICIONS DELS ELEMENTS

Planxa de plom laminat refinat de la primera fusió.

##### CARACTERÍSTIQUES GENERALS:

La planxa ha de ser llisa i no ha de tenir defectes de laminat, deformacions ni raspaments.

Llargària:  $\leq 5$  m

Amplària:  $\leq 1$  m

Contingut de plom:  $\geq 99,97\%$

Densitat:  $\geq 11,3$  kg/dm<sup>3</sup>

Resistència a la tracció:  $\geq 10$  N/mm<sup>2</sup>

##### Toleràncies:

- Llargària:  $\pm 1\%$

- Amplària:  $\pm (4 \text{ mm} + 0,1 \text{ e})$

- Gruix: 10 % gruix nominal

Impureses: Segons UNE 37-201

#### 2.- CONDICIONS DE SUBMINISTRAMENT I EMMAGATZEMATGE

Subministrament: De manera que no s'alterin les seves condicions.

Emmagatzematge: En llocs protegits contra els impactes i sense possibilitat de deformació.

#### 3.- UNITAT I CRITERI D'AMIDAMENT

Unitat d'amidament: la indicada a la descripció de l'element

Criteri d'amidament: quantitat necessària subministrada a l'obra

#### 4.- NORMATIVA DE COMPLIMENT OBLIGATORI

UNE 37201:1989 Plomo. Designación y composición.

UNE 37203:1978 Planchas y láminas de plomo. Definiciones, calidades, medidas y tolerancias

## **B0 MATERIALS BàSICS**

### **B0C PLAQUES, PLANXES I TAULERS**

#### **B0CU TAULERS DE FUSTA**

##### **B0CU2- TAULER CONTRAXAPAT DE FUSTA**

#### **0.- ELEMENTOS QUE CONTEMPLA EL PLIEGO**

##### **B0CU2-2GVB.**

###### **1.- DEFINICIÓ I CONDICIONS DELS ELEMENTS**

Taulers derivats de la fusta.

S'han considerat els elements següents:

- Tauler contraxapat de fusta, amb diferents acabats

###### **CARACTERÍSTIQUES GENERALS:**

Les cares han de ser planes, escairades i han de tenir les arestes vives.

Els extrems han d'estar acabats mitjançant tall de serra, a escaire.

No ha de tenir defectes superficials.

El fabricant ha de garantir que les característiques dels taulers compleixen amb les especificacions del projecte, de la pròpia documentació tècnica del fabricant, i de la normativa tècnica que regula el producte.

Toleràncies:

- El fabricant garantirà que per a cada tipus de tauler es compleixen les toleràncies dimensionals, de forma, contingut d'humitat, contingut en formaldehid indicat a les taules 1, 2 i 3 de la UNE-EN 622-1

###### **TAULER AMB ACABAT XAPAT:**

Ha d'estar xapat amb fullola de la fusta corresponent a totes les cares vistes.

La fullola no ha de tenir punts descolats o bufats.

###### **2.- CONDICIONS DE SUBMINISTRAMENT I EMMAGATZEMATGE**

Subministrament: de manera que garanteixi la protecció dels taulers i amb la indicació dels tipus subministrats.

Emmagatzematge: De manera que no es deformin i en llocs secs i ventilats, sense contacte directe amb el terra. S'ha d'evitar un emmagatzematge prolongat a l'obra.

###### **3.- UNITAT I CRITERI D'AMIDAMENT**

Unitat d'amidament: la indicada a la descripció de l'element

Criteri d'amidament: quantitat necessària subministrada a l'obra

###### **4.- NORMATIVA DE COMPLIMENT OBLIGATORI**

UNE-EN 313-1:1996 Tableros contrachapados. Clasificación y terminología. Parte 1: Clasificación.

UNE-EN 313-2:2000 Tableros contrachapados. Clasificación y terminología. Parte 2: Terminología.

UNE-EN 636:2004 Tableros contrachapados. Especificaciones.

UNE-EN 13986:2006 Tableros derivados de la madera para utilización en la construcción.

Características, evaluación de la conformidad y marcado.

---

## **B0 MATERIALS BàSICS**

### **B0C PLAQUES, PLANXES I TAULERS**

#### **B0CU TAULERS DE FUSTA**

##### **B0CU5- TAULER DE FIBRES ELABORAT PER PROCÉS SEC (MDF)**

#### **0.- ELEMENTOS QUE CONTEMPLA EL PLIEGO**

##### **B0CU5-2G7Z.**

## 1.- DEFINICIÓ I CONDICIONS DELS ELEMENTS

Taulers derivats de la fusta.

S'han considerat els elements següents:

- Tauler de fibres de fusta aglomerades amb resines sintètiques, amb diferents acabats i propietats davant la humitat o el foc

CARACTERÍSTIQUES GENERALS:

Les cares han de ser planes, escairades i han de tenir les arestes vives.

Els extrems han d'estar acabats mitjançant tall de serra, a escaire.

No ha de tenir defectes superficials.

El fabricant ha de garantir que les característiques dels taulers compleixen amb les especificacions del projecte, de la pròpia documentació tècnica del fabricant, i de la normativa tècnica que regula el producte.

Toleràncies:

- El fabricant garantirà que per a cada tipus de tauler es compleixen les toleràncies dimensionals, de forma, contingut d'humitat, contingut en formaldehid indicat a les taules 1, 2 i 3 de la UNE-EN 622-1

TAULER AMB ACABAT XAPAT:

Ha d'estar xapat amb fullola de la fusta corresponent a totes les cares vistes.

La fullola no ha de tenir punts descolats o bufats.

## 2.- CONDICIONS DE SUBMINISTRAMENT I EMMAGATZEMATGE

Subministrament: de manera que garanteixi la protecció dels taulers i amb la indicació dels tipus subministrats.

Emmagatzematge: De manera que no es deformin i en llocs secs i ventilats, sense contacte directe amb el terra. S'ha d'evitar un emmagatzematge prolongat a l'obra.

## 3.- UNITAT I CRITERI D'AMIDAMENT

Unitat d'amidament: la indicada a la descripció de l'element

Criteri d'amidament: quantitat necessària subministrada a l'obra

## 4.- NORMATIVA DE COMPLIMENT OBLIGATORI

UNE-EN 316:2009 Tableros de fibras. Definición, clasificación y símbolos.

UNE-EN 622-1:2004 Tableros de fibras. Especificaciones. Parte 1: Requisitos generales.

UNE-EN 622-3:2005 Tableros de fibras. Especificaciones. Parte 3: Especificaciones para los tableros de fibras semiduros.

UNE-EN 622-5:2010 Tableros de fibras. Especificaciones. Parte 5: Requisitos de los tableros de fibras fabricados por proceso seco (MDF).

UNE-EN 13986:2006 Tableros derivados de la madera para utilización en la construcción.

Características, evaluación de la conformidad y marcado.

## 5.- CONDICIONS DE CONTROL DE RECEPCIÓ

CONDICIONS DE MARCATGE I CONTROL DE LA DOCUMENTACIÓ EN EL TAULER D'AGLOMERAT DE FUSTA:

Si el material ha de ser component de la part cega del tancament exterior d'un espai habitable, el fabricant ha de declarar, com a mínim, els valors per les propietats higrotèrmiques següents, d'acord amb l'especificat en l'apartat 4.1 del DB HE 1:

- Conductivitat tèrmica (W/mK)

- Factor de resistència a la difusió del vapor d'aigua

OPERACIONS DE CONTROL:

Inspecció visual del material a la seva recepció, en referència a l'aspecte i característiques geomètriques.

El control de recepció de material verificarà que les característiques dels materials són coincidents amb l'establert en la DT. Aquest control ha de complir l'especificat en l'apartat 7.2 del CTE.

Control de documentació: documents d'origen (full de subministrament i etiquetat), certificat de garantia del fabricant, en el seu cas, (signat per persona física) i els documents de conformitat o autoritzacions administratives exigides, inclòs la documentació corresponent al marcatge CE quan sigui pertinent.

Control mitjançant distintius de qualitat i avaluacions d'idoneïtat: En el cas que el fabricant disposi de marques de qualitat, ha d'aportar-ne la documentació corresponent.

- Control de recepció mitjançant assaigs: En cas que disposi de la Marca AENOR, o altre legalment reconeguda a un país de la CEE, es podrà prescindir dels assaigs de control de recepció. La DF sol·licitarà en aquest cas, els resultats dels assaigs corresponents al subministrament rebut, segons control de producció establert en la marca de qualitat de producte.

- Abans de començar l'obra, cada vegada que canviï el subministrador, i per cada 1000 m2 d'un mateix tipus de fusta que arribi a l'obra, es demanaran al contractista els certificats del fabricant que garanteixin el compliment del plec de condicions tècniques, incloent els resultats dels assaigs següents, realitzats per un laboratori acreditat:

- Pes específic: UNE-EN 323	- Mòdul d'elasticitat: UNE-EN 319	- Resistència a la flexió: UNE-EN 310	- Humitat del tauler: UNE-EN 322
- Inflament: UNE-EN 317	- Resistència a la tracció perpendicular a les cares: UNE-EN 319	- Resistència a l'arrencada de cargols: UNE-EN 319	

En cas de no presentar aquests resultats, o que la DF tingui dubtes de la seva representativitat,

es realitzaran aquests assaigs sobre el material rebut, a càrrec del contractista.

- Es comprovaran, sobre 10 mostres rebudes en cada subministrament, les característiques geomètriques següents:      - Gruix      - Longitud      - Amplària      - Rectitud d'arestes      - Planor      - Angles

#### CRITERIS DE PRESA DE MOSTRES:

S'han de seguir les instruccions de la DF i els criteris de les normes de procediment indicades en cada assaig.

#### INTERPRETACIÓ DE RESULTATS I ACTUACIONS EN CAS D'INCOMPLIMENT:

- Control estructural i físic:      - No s'autoritzarà la col·locació de plaques que no vagin acompanyades del certificat del fabricant.      - Si en els terminis establerts al començar l'obra no es fa l'entrega dels certificats de qualitat del fabricant, es farà una sèrie completa d'assaigs a les plaques ecopinades a càrrec del contractista.      - Es repetirà l'assaig que no compleixi les especificacions sobre un total de 5 mostres del mateix lot.      - Només s'acceptarà el lot, quan els resultats obtinguts sobre les 5 mostres resultin satisfactoris.

- Control geomètric:      - Es repetirà l'assaig que no compleixi les especificacions sobre un total de 10 plaques del mateix lot.      - Només s'acceptarà el lot, quan els resultats obtinguts sobre les 10 plaques resultin satisfactoris.

## B0 MATERIALS BàSICS

### B0D MATERIALS PER A ENCOFRATS I APUNTALAMENTS

#### B0D2 TAULONS

#### 0.- ELEMENTOS QUE CONTEMPLA EL PLIEGO

B0D21030,B0D21-07OY.

#### 1.- DEFINICIÓ I CONDICIONS DELS ELEMENTS

Tauló de fusta que prové de troncs sans de fibres rectes, uniformes, apretades i paral·leles.

#### CARACTERÍSTIQUES GENERALS:

Les cares han de ser planes, escairades i han de tenir les arestes vives.

Els extrems han d'estar acabats mitjançant tall de serra, a escaire.

Ha de conservar les seves característiques per al nombre d'usos previstos.

No ha de tenir signes de putrefacció, corcs, fongs, nusos morts, estelles, semes ni descoloracions.

Es poden admetre esquerdes superficials produïdes per la dessecació que no afectin les característiques de la fusta.

Pes específic aparent (UNE 56-531) (P):      ):       $4 \leq P \leq 6 \text{ kN/m}^3$

Contingut d'humitat (UNE 56-529):       $\leq 15\%$

Higroscopicitat (UNE 56-532):      Normal

Coefficient de contracció volumètrica (UNE 56-533) (C):       $0,35\% \leq C \leq 0,55\%$

Coefficient d'elasticitat:

- Fusta de pi:      Aprox.  $15000 \text{ N/mm}^2$

- Fusta d'abet:      Aprox.  $14000 \text{ N/mm}^2$

Duresa (UNE 56-534):       $\leq 4$

Resistència a la compressió (UNE 56-535):

- En la direcció paral·lela a les fibres:       $\geq 30 \text{ N/mm}^2$

- En la direcció perpendicular a les fibres:       $\geq 10 \text{ N/mm}^2$

Resistència a la tracció (UNE 56-538):

- En la direcció paral·lela a les fibres:       $\geq 30 \text{ N/mm}^2$

- En la direcció perpendicular a les fibres:       $\geq 2,5 \text{ N/mm}^2$

Resistència a la flexió (UNE 56-537):       $\geq 30 \text{ N/mm}^2$

Resistència a l'esforç tallant:       $\geq 5 \text{ N/mm}^2$

Resistència al clivellament (UNE 56-539):       $\geq 1,5 \text{ N/mm}^2$

Toleràncies:

- Llargària nominal:      + 50 mm, - 25 mm

- Amplària nominal:       $\pm 2 \text{ mm}$

+-----+			
	Classe		Gruix nominal (mm)
			-----
			< 50      50 a 75      > 75

	Tolerància (mm)		
T1	±3	±4	+6,-3
T2	±2	±3	+5,-2
T3	±1,5	±1,5	±1,5

- Fletxa: ± 5 mm/m

- Torsió: ± 2°

## 2.- CONDICIONS DE SUBMINISTRAMENT I EMMAGATZEMATGE

Subministrament: De manera que no s'alterin les seves condicions.

Emmagatzematge: De manera que no es deformin i en llocs secs i ventilats, sense contacte directe amb el terra.

## 3.- UNITAT I CRITERI D'AMIDAMENT

Unitat d'amidament: la indicada a la descripció de l'element

Criteri d'amidament: quantitat necessària subministrada a l'obra

## 4.- NORMATIVA DE COMPLIMENT OBLIGATORI

No hi ha normativa de compliment obligatori.

## B0 MATERIALS BÀSICS

### B0D MATERIALS PER A ENCOFRATS I APUNTALAMENTS

#### B0D2 TAULONS

##### B0D21- TAULÓ

#### 0.- ELEMENTOS QUE CONTEMPLA EL PLIEGO

##### B0D21-07OY.

#### 1.- DEFINICIÓ I CONDICIONS DELS ELEMENTS

Tauló de fusta que prové de troncs sans de fibres rectes, uniformes, apretades i paral·leles.

#### CARACTERÍSTIQUES GENERALS:

Les cares han de ser planes, escairades i han de tenir les arestes vives.

Els extrems han d'estar acabats mitjançant tall de serra, a escaire.

Ha de conservar les seves característiques per al nombre d'usos previstos.

No ha de tenir signes de putrefacció, corcs, fongs, nusos morts, estelles, semes ni descoloracions.

Es poden admetre esquerdes superficials produïdes per la dessecació que no afectin les característiques de la fusta.

Pes específic aparent (UNE 56-531) (P): ) : 4 ≤ P ≤ 6 kN/m<sup>3</sup>

Contingut d'humitat (UNE 56-529): ≤ 15%

Higroscopicitat (UNE 56-532): Normal

Coeficient de contracció volumètrica (UNE 56-533) (C): 0,35% ≤ C ≤ 0,55%

Coeficient d'elasticitat:

- Fusta de pi: Aprox. 15000 N/mm<sup>2</sup>

- Fusta d'abet: Aprox. 14000 N/mm<sup>2</sup>

Duresa (UNE 56-534): ≤ 4

Resistència a la compressió (UNE 56-535):

- En la direcció paral·lela a les fibres: ≥ 30 N/mm<sup>2</sup>

- En la direcció perpendicular a les fibres: ≥ 10 N/mm<sup>2</sup>

Resistència a la tracció (UNE 56-538):

- En la direcció paral·lela a les fibres: ≥ 30 N/mm<sup>2</sup>

- En la direcció perpendicular a les fibres: ≥ 2,5 N/mm<sup>2</sup>

Resistència a la flexió (UNE 56-537): ≥ 30 N/mm<sup>2</sup>

Resistència a l'esforç tallant: ≥ 5 N/mm<sup>2</sup>

Resistència al clivellament (UNE 56-539): ≥ 1,5 N/mm<sup>2</sup>

Toleràncies:

- Llargària nominal: + 50 mm, - 25 mm

- Amplària nominal: ± 2 mm

Classe	Gruix nominal (mm)		
	< 50	50 a 75	> 75
Tolerància (mm)			
T1	±3	±4	+6,-3
T2	±2	±3	+5,-2
T3	±1,5	±1,5	±1,5

- Fletxa: ± 5 mm/m

- Torsió: ± 2°

## 2.- CONDICIONS DE SUBMINISTRAMENT I EMMAGATZEMATGE

Subministrament: De manera que no s'alterin les seves condicions.

Emmagatzematge: De manera que no es deformin i en llocs secs i ventilats, sense contacte directe amb el terra.

## 3.- UNITAT I CRITERI D'AMIDAMENT

Unitat d'amidament: la indicada a la descripció de l'element

Criteri d'amidament: quantitat necessària subministrada a l'obra

## 4.- NORMATIVA DE COMPLIMENT OBLIGATORI

No hi ha normativa de compliment obligatori.

## B0 MATERIALS BàSICS

### B0D MATERIALS PER A ENCOFRATS I APUNTALAMENTS

#### B0D3 LLATES

#### 0.- ELEMENTOS QUE CONTEMPLA EL PLIEGO

B0D31-07P4,B0D31000.

#### 1.- DEFINICIÓ I CONDICIONS DELS ELEMENTS

Llata de fusta que prové de troncs sans de fibres rectes, uniformes, compactes i paral·leles.

#### CARACTERÍSTIQUES GENERALS:

Les cares han de ser planes, escairades i han de tenir les arestes vives.

Els extrems han d'estar acabats mitjançant tall de serra, a escaire.

Ha de conservar les seves característiques per al nombre d'usos previstos.

No ha de tenir signes de putrefacció, corcs, fongs, nusos morts, estelles, semes ni descoloracions.

Es poden admetre esquerdes superficials produïdes per la dessecació que no afectin les característiques de la fusta.

Pes específic aparent (UNE 56-531) (P): ) :  $4 \leq P \leq 6 \text{ kN/m}^3$

Contingut d'humitat (UNE 56-529):  $\leq 15\%$

Higroscopicitat (UNE 56-532): Normal

Coefficient de contracció volumètrica (UNE 56-533) (C):  $0,35\% \leq C \leq 0,55\%$

Coefficient d'elasticitat:

- Fusta de pi: Aprox. 15000 N/mm<sup>2</sup>

- Fusta d'abet: Aprox. 14000 N/mm<sup>2</sup>

Duresa (UNE 56-534):  $\leq 4$

Resistència a la compressió (UNE 56-535):

- En la direcció paral·lela a les fibres:  $\geq 30 \text{ N/mm}^2$

- En la direcció perpendicular a les fibres:  $\geq 10 \text{ N/mm}^2$

Resistència a la tracció (UNE 56-538):

- En la direcció paral·lela a les fibres:  $\geq 30 \text{ N/mm}^2$

- En la direcció perpendicular a les fibres:  $\geq 2,5 \text{ N/mm}^2$

Resistència a la flexió (UNE 56-537):  $\geq 30 \text{ N/mm}^2$

Resistència a l'esforç tallant:  $\geq 5 \text{ N/mm}^2$

Resistència al clivellament (UNE 56-539):  $\geq 1,5 \text{ N/mm}^2$

Toleràncies:

- Llargària nominal: + 50 mm, - 25 mm

- Amplària nominal: ± 2 mm

Classe	Gruix nominal (mm)		
	< 50	50 a 75	> 75
	Tolerància (mm)		
T1	±3	±4	+6,-3
T2	±2	±3	+5,-2
T3	±1,5	±1,5	±1,5

- Fletxa: ± 5 mm/m

- Torsió: ± 2°

## 2.- CONDICIONS DE SUBMINISTRAMENT I EMMAGATZEMATGE

Subministrament: De manera que no s'alterin les seves condicions.

Emmagatzematge: De manera que no es deformin i en llocs secs i ventilats, sense contacte directe amb el terra.

## 3.- UNITAT I CRITERI D'AMIDAMENT

Unitat d'amidament: la indicada a la descripció de l'element

Criteri d'amidament: quantitat necessària subministrada a l'obra

## 4.- NORMATIVA DE COMPLIMENT OBLIGATORI

No hi ha normativa de compliment obligatori.

## B0 MATERIALS BàSICS

### B0D MATERIALS PER A ENCOFRATS I APUNTALAMENTS

#### B0D3 LLATES

##### B0D31- LLATA

#### 0.- ELEMENTOS QUE CONTEMPLA EL PLIEGO

##### B0D31-07P4.

#### 1.- DEFINICIÓ I CONDICIONS DELS ELEMENTS

Llata de fusta que prové de troncs sans de fibres rectes, uniformes, compactes i paral·leles.

#### CARACTERÍSTIQUES GENERALS:

Les cares han de ser planes, escairades i han de tenir les arestes vives.

Els extrems han d'estar acabats mitjançant tall de serra, a escaire.

Ha de conservar les seves característiques per al nombre d'usos previstos.

No ha de tenir signes de putrefacció, corcs, fongs, nusos morts, estelles, semes ni descoloracions.

Es poden admetre esquerdes superficials produïdes per la dessecació que no afectin les característiques de la fusta.

Pes específic aparent (UNE 56-531) (P):  $4 \leq P \leq 6 \text{ kN/m}^3$

Contingut d'humitat (UNE 56-529):  $\leq 15\%$

Higroscopicitat (UNE 56-532): Normal

Coefficient de contracció volumètrica (UNE 56-533) (C):  $0,35\% \leq C \leq 0,55\%$

Coefficient d'elasticitat:

- Fusta de pi: Aprox. 15000 N/mm<sup>2</sup>

- Fusta d'abet: Aprox. 14000 N/mm<sup>2</sup>

Duresa (UNE 56-534):  $\leq 4$

Resistència a la compressió (UNE 56-535):

- En la direcció paral·lela a les fibres:  $\geq 30 \text{ N/mm}^2$

- En la direcció perpendicular a les fibres:  $\geq 10 \text{ N/mm}^2$

Resistència a la tracció (UNE 56-538):

- En la direcció paral·lela a les fibres:  $\geq 30 \text{ N/mm}^2$

- En la direcció perpendicular a les fibres:  $\geq 2,5 \text{ N/mm}^2$

Resistència a la flexió (UNE 56-537):  $\geq 30 \text{ N/mm}^2$

Resistència a l'esforç tallant:  $\geq 5 \text{ N/mm}^2$

Resistència al clivellament (UNE 56-539):  $\geq 1,5 \text{ N/mm}^2$

## Toleràncies:

- Llargària nominal: + 50 mm, - 25 mm
- Amplària nominal:  $\pm 2$  mm

Classe	Gruix nominal (mm)		
	< 50	50 a 75	> 75
	Tolerància (mm)		
T1	$\pm 3$	$\pm 4$	+6,-3
T2	$\pm 2$	$\pm 3$	+5,-2
T3	$\pm 1,5$	$\pm 1,5$	$\pm 1,5$

- Fletxa:  $\pm 5$  mm/m
- Torsió:  $\pm 2^\circ$

## 2.- CONDICIONS DE SUBMINISTRAMENT I EMMAGATZEMATGE

Subministrament: De manera que no s'alterin les seves condicions.

Emmagatzematge: De manera que no es deformin i en llocs secs i ventilats, sense contacte directe amb el terra.

## 3.- UNITAT I CRITERI D'AMIDAMENT

Unitat d'amidament: la indicada a la descripció de l'element

Criteri d'amidament: quantitat necessària subministrada a l'obra

## 4.- NORMATIVA DE COMPLIMENT OBLIGATORI

No hi ha normativa de compliment obligatori.

**B0 MATERIALS BÀSICS****B0D MATERIALS PER A ENCOFRATS I APUNTALAMENTS****B0D6 PUNTALS**

## 0.- ELEMENTOS QUE CONTEMPLA EL PLIEGO

B0D625A0,B0D629A0,B0D62-07PL.

## 1.- DEFINICIÓ I CONDICIONS DELS ELEMENTS

Peces cilíndriques estretes i llargues per a apuntalaments.

S'han considerat els tipus següents:

- Puntal rodó de fusta
- Puntal metàl·lic telescòpic

## PUNTAL DE FUSTA:

Puntal de fusta que prové de troncs sans de fibres rectes, uniformes, compactes i paral·leles. Els extrems han d'estar acabats mitjançant tall de serra, a escaire.

No ha de tenir signes de putrefacció, corcs, fongs, nusos morts, estelles, semes ni descoloracions. Es poden admetre esquerdes superficials produïdes per la dessecació que no afectin les característiques de la fusta.

No ha de tenir d'altres desperfectes que els ocasionats pel nombre màxim d'usos.

Pes específic aparent (UNE 56-531) (P): ) :  $4 \leq P \leq 6$  kN/m<sup>3</sup>

Contingut d'humitat (UNE 56-529):  $\leq 15\%$

Higroscopicitat (UNE 56-532): Normal

Coefficient de contracció volumètrica (UNE 56533) (C):  $0,35\% \leq C \leq 0,55\%$

Coefficient d'elasticitat:

- Fusta de pi: Aprox. 15000 N/mm<sup>2</sup>
- Fusta d'abet: Aprox. 14000 N/mm<sup>2</sup>

Duresa (UNE 56-534):  $\leq 4$

Resistència a la compressió (UNE 56-535):

- En la direcció paral·lela a les fibres:  $\geq 30$  N/mm<sup>2</sup>
- En la direcció perpendicular a les fibres:  $\geq 10$  N/mm<sup>2</sup>

Resistència a la tracció (UNE 56-538):

- En la direcció paral·lela a les fibres:  $\geq 30$  N/mm<sup>2</sup>



- En la direcció perpendicular a les fibres:  $\geq 2,5 \text{ N/mm}^2$

Resistència a la flexió (UNE 56-537):  $\geq 30 \text{ N/mm}^2$

Resistència a l'esforç tallant:  $\geq 5 \text{ N/mm}^2$

Resistència al clivellament (UNE 56-539):  $\geq 1,5 \text{ N/mm}^2$

Toleràncies:

- Diàmetre:  $\pm 2 \text{ mm}$

- Llargària nominal:  $+ 50 \text{ mm}$ ,  $- 25 \text{ mm}$

- Fletxa:  $\pm 5 \text{ mm/m}$

PUNTAL METÀL·LIC:

Puntal metàl·lic amb mecanisme de regulació i fixació de la seva alçària.

La base i el cap del puntal cal que estiguin fets de platina plana i amb forats per a poder-lo clavar si cal.

Ha de conservar les seves característiques per al nombre d'usos previstos.

Resistència mínima a la compressió segons l'alçària de muntatge:

Alçària muntatge	Llargària del puntal				
	3 m	3,5 m	4 m	4,5 m	5 m
2 m	1,8 T	1,8 T	2,5 T	-	-
2,5 m	1,4 T	1,4 T	2,0 T	-	-
3 m	1 T	1 T	1,6 T	-	-
3,5 m	-	0,9 T	1,4 T	1,43 T	1,43 T
4,0 m	-	-	1,1 T	1,2 T	1,2 T
4,5 m	-	-	-	0,87 T	0,87 T
5 m	-	-	-	-	0,69 T

## 2.- CONDICIONS DE SUBMINISTRAMENT I EMMAGATZEMATGE

Subministrament: De manera que no s'alterin les seves condicions.

Emmagatzematge: De manera que no es deformin i en llocs secs i ventilats, sense contacte directe amb el terra.

## 3.- UNITAT I CRITERI D'AMIDAMENT

Unitat d'amidament: la indicada a la descripció de l'element

Criteri d'amidament: quantitat necessària subministrada a l'obra

## 4.- NORMATIVA DE COMPLIMENT OBLIGATORI

No hi ha normativa de compliment obligatori.

## B0 MATERIALS BàSICS

### B0D MATERIALS PER A ENCOFRATS I APUNTALAMENTS

#### B0D6 PUNTALS

##### B0D62- PUNTAL

### 0.- ELEMENTOS QUE CONTEMPLA EL PLIEGO

#### B0D62-07PL.

#### 1.- DEFINICIÓ I CONDICIONS DELS ELEMENTS

Peces cilíndriques estretes i llargues per a apuntalaments.

S'han considerat els tipus següents:

- Puntal rodó de fusta

- Puntal metàl·lic telescòpic

PUNTAL DE FUSTA:

Puntal de fusta que prové de troncs sans de fibres rectes, uniformes, compactes i paral·leles.

Els extrems han d'estar acabats mitjançant tall de serra, a escaire.

No ha de tenir signes de putrefacció, corcs, fongs, nusos morts, estelles, semes ni descoloracions.

Es poden admetre esquerdes superficials produïdes per la dessecació que no afectin les característiques de la fusta.

No ha de tenir d'altres desperfectes que els ocasionats pel nombre màxim d'usos.

Pes específic aparent (UNE 56-531) (P): ) : 4 <= P <= 6 kN/m3  
 Contingut d'humitat (UNE 56-529): <= 15%  
 Higroscopicitat (UNE 56-532): Normal  
 Coeficient de contracció volumètrica (UNE 56533) (C): 0,35% <= C <= 0,55%  
 Coeficient d'elasticitat:  
 - Fusta de pi: Aprox. 15000 N/mm2  
 - Fusta d'abet: Aprox. 14000 N/mm2  
 Duresa (UNE 56-534): <= 4  
 Resistència a la compressió (UNE 56-535):  
 - En la direcció paral·lela a les fibres: >= 30 N/mm2  
 - En la direcció perpendicular a les fibres: >= 10 N/mm2  
 Resistència a la tracció (UNE 56-538):  
 - En la direcció paral·lela a les fibres: >= 30 N/mm2  
 - En la direcció perpendicular a les fibres: >= 2,5 N/mm2  
 Resistència a la flexió (UNE 56-537): >= 30 N/mm2  
 Resistència a l'esforç tallant: >= 5 N/mm2  
 Resistència al clivellament (UNE 56-539): >= 1,5 N/mm2  
 Toleràncies:  
 - Diàmetre: ± 2 mm  
 - Llargària nominal: + 50 mm, - 25 mm  
 - Fletxa: ± 5 mm/m

#### PUNTAL METÀL·LIC:

Puntal metàl·lic amb mecanisme de regulació i fixació de la seva alçària.

La base i el cap del puntal cal que estiguin fets de platina plana i amb forats per a poder-lo clavar si cal.

Ha de conservar les seves característiques per al nombre d'usos previstos.

Resistència mínima a la compressió segons l'alçària de muntatge:

Alçària muntatge	Llargària del puntal				
	3 m	3,5 m	4 m	4,5 m	5 m
2 m	1,8 T	1,8 T	2,5 T	-	-
2,5 m	1,4 T	1,4 T	2,0 T	-	-
3 m	1 T	1 T	1,6 T	-	-
3,5 m	-	0,9 T	1,4 T	1,43 T	1,43 T
4,0 m	-	-	1,1 T	1,2 T	1,2 T
4,5 m	-	-	-	0,87 T	0,87 T
5 m	-	-	-	-	0,69 T

#### 2.- CONDICIONS DE SUBMINISTRAMENT I EMMAGATZEMATGE

Subministrament: De manera que no s'alterin les seves condicions.

Emmagatzematge: De manera que no es deformin i en llocs secs i ventilats, sense contacte directe amb el terra.

#### 3.- UNITAT I CRITERI D'AMIDAMENT

Unitat d'amidament: la indicada a la descripció de l'element

Criteri d'amidament: quantitat necessària subministrada a l'obra

#### 4.- NORMATIVA DE COMPLIMENT OBLIGATORI

No hi ha normativa de compliment obligatori.

## B0 MATERIALS BàSICS

### B0D MATERIALS PER A ENCOFRATS I APUNTALAMENTS

#### B0D7 TAULERS

#### 0.- ELEMENTOS QUE CONTEMPLA EL PLIEGO

B0D70-OCES,B0D72120,B0D70-0CEP,B0D71130,B0D71120.

#### 1.- DEFINICIÓ I CONDICIONS DELS ELEMENTS

Taulers encofrats.

S'han considerat els tipus següents:

- Tauler de fusta
- Tauler aglomerat de fusta

#### CARACTERÍSTIQUES GENERALS:

Les cares han de ser planes, escairades i han de tenir les arestes vives.

Els extrems han d'estar acabats mitjançant tall de serra, a escaire.

Ha de conservar les seves característiques per al nombre d'usos previstos.

Toleràncies:

- Llargària nominal: + 50 mm, - 25 mm
- Amplària nominal:  $\pm 2$  mm
- Gruix:  $\pm 0,3$  mm
- Rectitud d'arestes:  $\pm 2$  mm/m
- Angles:  $\pm 1^\circ$

#### TAULERS DE FUSTA:

Tauler de fusta que prové de troncs sans de fibres rectes, uniformes, apretades i paral·leles.

No ha de tenir signes de putrefacció, corcs, fongs, nusos morts, estelles, semes ni descoloracions.

Es poden admetre esquerdes superficials produïdes per la dessecació que no afectin les característiques de la fusta.

Pes específic aparent (UNE 56-531) (P): ) :  $4 \leq P \leq 6$  kN/m<sup>3</sup>

Contingut d'humitat (UNE 56-529):  $\leq 15\%$

Higroscopicitat (UNE 56-532): Normal

Coefficient de contracció volumètrica (UNE 56-533) (C):  $0,35\% \leq C \leq 0,55\%$

Coefficient d'elasticitat:

- Fusta de pi: Aprox. 15000 N/mm<sup>2</sup>
- Fusta d'abet: Aprox. 14000 N/mm<sup>2</sup>

Duresa (UNE 56-534):  $\leq 4$

Resistència a la compressió (UNE 56-535):

- En la direcció paral·lela a les fibres:  $\geq 30$  N/mm<sup>2</sup>
- En la direcció perpendicular a les fibres:  $\geq 10$  N/mm<sup>2</sup>

Resistència a la tracció (UNE 56-538):

- En la direcció paral·lela a les fibres:  $\geq 30$  N/mm<sup>2</sup>
- En la direcció perpendicular a les fibres:  $\geq 2,5$  N/mm<sup>2</sup>

Resistència a la flexió (UNE 56-537):  $\geq 30$  N/mm<sup>2</sup>

Resistència a l'esforç tallant:  $\geq 5$  N/mm<sup>2</sup>

Resistència al clivellament (UNE 56-539):  $\geq 1,5$  N/mm<sup>2</sup>

#### TAULERS D'AGLOMERAT DE FUSTA:

Tauler de fibres lignocel·lulòsiques aglomerades en sec per mitjà de resines sintètiques i premsat en calent.

Ha d'estar fregat amb paper de vidre per ambdues cares.

No ha de tenir defectes superficials.

Pes específic:  $\geq 6,5$  kN/m<sup>3</sup>

Mòdul d'elasticitat:

- Mínim: 2100 N/mm<sup>2</sup>
- Mitjà: 2500 N/mm<sup>2</sup>

Humitat del tauler (UNE 56-539):  $\geq 7\%$ ,  $\leq 10\%$

Inflament en:

- Gruix:  $\leq 3\%$
- Llargària:  $\leq 0,3\%$
- Absorció d'aigua:  $\leq 6\%$

Resistència a la tracció perpendicular a les cares:  $\geq 0,6$  N/mm<sup>2</sup>

Resistència a l'arrencada de cargols:

- A la cara:  $\geq 1,40$  kN
- Al cantell:  $\geq 1,15$  kN

#### 2.- CONDICIONS DE SUBMINISTRAMENT I EMMAGATZEMATGE

Subministrament: De manera que no s'alterin les seves condicions.

Emmagatzematge: De manera que no es deformin i en llocs secs i ventilats, sense contacte directe amb el terra.

#### 3.- UNITAT I CRITERI D'AMIDAMENT

Unitat d'amidament: la indicada a la descripció de l'element

Criteri d'amidament: quantitat necessària subministrada a l'obra

#### 4.- NORMATIVA DE COMPLIMENT OBLIGATORI

No hi ha normativa de compliment obligatori.

## B0 MATERIALS BàSICS

### B0D MATERIALS PER A ENCOFRATS I APUNTALAMENTS

#### B0D7 TAULERS

##### B0D70- TAULER

#### 0.- ELEMENTOS QUE CONTEMPLA EL PLIEGO

##### B0D70-0CES,B0D70-0CEP.

#### 1.- DEFINICIÓ I CONDICIONS DELS ELEMENTS

Taulers encofrats.

S'han considerat els tipus següents:

- Tauler de fusta
- Tauler aglomerat de fusta

#### CARACTERÍSTIQUES GENERALS:

Les cares han de ser planes, escairades i han de tenir les arestes vives.

Els extrems han d'estar acabats mitjançant tall de serra, a escaire.

Ha de conservar les seves característiques per al nombre d'usos previstos.

Toleràncies:

- Llargària nominal: + 50 mm, - 25 mm
- Amplària nominal:  $\pm 2$  mm
- Gruix:  $\pm 0,3$  mm
- Rectitud d'arestes:  $\pm 2$  mm/m
- Angles:  $\pm 1^\circ$

#### TAULERS DE FUSTA:

Tauler de fusta que prové de troncs sans de fibres rectes, uniformes, apretades i paral·leles. No ha de tenir signes de putrefacció, corcs, fongs, nusos morts, estelles, semes ni descoloracions. Es poden admetre esquerdes superficials produïdes per la dessecació que no afectin les característiques de la fusta.

Pes específic aparent (UNE 56-531) (P): ) :  $4 \leq P \leq 6$  kN/m<sup>3</sup>

Contingut d'humitat (UNE 56-529):  $\leq 15\%$

Higroscopicitat (UNE 56-532): Normal

Coefficient de contracció volumètrica (UNE 56-533) (C):  $0,35\% \leq C \leq 0,55\%$

Coefficient d'elasticitat:

- Fusta de pi: Aprox. 15000 N/mm<sup>2</sup>
- Fusta d'abet: Aprox. 14000 N/mm<sup>2</sup>

Duresa (UNE 56-534):  $\leq 4$

Resistència a la compressió (UNE 56-535):

- En la direcció paral·lela a les fibres:  $\geq 30$  N/mm<sup>2</sup>
- En la direcció perpendicular a les fibres:  $\geq 10$  N/mm<sup>2</sup>

Resistència a la tracció (UNE 56-538):

- En la direcció paral·lela a les fibres:  $\geq 30$  N/mm<sup>2</sup>
- En la direcció perpendicular a les fibres:  $\geq 2,5$  N/mm<sup>2</sup>

Resistència a la flexió (UNE 56-537):  $\geq 30$  N/mm<sup>2</sup>

Resistència a l'esforç tallant:  $\geq 5$  N/mm<sup>2</sup>

Resistència al clivellament (UNE 56-539):  $\geq 1,5$  N/mm<sup>2</sup>

#### TAULERS D'AGLOMERAT DE FUSTA:

Tauler de fibres lignocel·lulòsiques aglomerades en sec per mitjà de resines sintètiques i premsat en calent.

Ha d'estar fregat amb paper de vidre per ambdues cares.

No ha de tenir defectes superficials.

Pes específic:  $\geq 6,5$  kN/m<sup>3</sup>

Mòdul d'elasticitat:

- Mínim: 2100 N/mm<sup>2</sup>
- Mitjà: 2500 N/mm<sup>2</sup>

Humitat del tauler (UNE 56-710):  $\geq 7\%$ ,  $\leq 10\%$

Inflament en:

- Gruix:  $\leq 3\%$
- Llargària:  $\leq 0,3\%$
- Absorció d'aigua:  $\leq 6\%$

Resistència a la tracció perpendicular a les cares:  $\geq 0,6$  N/mm<sup>2</sup>

Resistència a l'arrencada de cargols:

- A la cara:  $\geq 1,40$  kN

- Al cantell:  $\geq 1,15$  kN  
2.- CONDICIONS DE SUBMINISTRAMENT I EMMAGATZEMATGE  
Subministrament: De manera que no s'alterin les seves condicions.  
Emmagatzematge: De manera que no es deformin i en llocs secs i ventilats, sense contacte directe amb el terra.  
3.- UNITAT I CRITERI D'AMIDAMENT  
Unitat d'amidament: la indicada a la descripció de l'element  
Criteri d'amidament: quantitat necessària subministrada a l'obra  
4.- NORMATIVA DE COMPLIMENT OBLIGATORI  
No hi ha normativa de compliment obligatori.

---

## **B0 MATERIALS Bàsics**

### **B0D MATERIALS PER A ENCOFRATS I APUNTALAMENTS**

#### **B0D8 PLAFONS**

##### **0.- ELEMENTOS QUE CONTEMPLA EL PLIEGO**

B0D81480,B0D81280.

1.- DEFINICIÓ I CONDICIONS DELS ELEMENTS  
Plafó d'acer per a encofrat de formigons, amb una cara llisa i l'altra amb rigiditzadors per a evitar deformacions.  
CARACTERÍSTIQUES GENERALS:  
Ha de disposar de mecanismes per a travar els plafons entre ells.  
La superfície ha de ser llisa i ha de tenir el gruix, els rigiditzadors i els elements de connexió que calguin. No ha de tenir altres desperfectes que els ocasionats pels usos previstos.  
El seu disseny ha de fer que el procés de formigonament i vibratge no alteri la seva planor ni la seva posició.  
La connexió entre peces ha de ser suficientment estanca per no permetre la pèrdua apreciable de pasta pels junts.  
Toleràncies:  
- Planor:  $\pm 3$  mm/m,  $\leq 5$  mm/m  
2.- CONDICIONS DE SUBMINISTRAMENT I EMMAGATZEMATGE  
Subministrament: De manera que no s'alterin les seves condicions.  
Emmagatzematge: En lloc sec, protegit de la intempèrie i sense contacte directe amb el terra, de manera que no s'alterin les seves condicions.  
3.- UNITAT I CRITERI D'AMIDAMENT  
Unitat d'amidament: la indicada a la descripció de l'element  
Criteri d'amidament: quantitat necessària subministrada a l'obra  
4.- NORMATIVA DE COMPLIMENT OBLIGATORI  
No hi ha normativa de compliment obligatori.

---

## **B0 MATERIALS Bàsics**

### **B0D MATERIALS PER A ENCOFRATS I APUNTALAMENTS**

#### **B0DZ MATERIALS AUXILIARS PER A ENCOFRATS I APUNTALAMENTS**

##### **0.- ELEMENTOS QUE CONTEMPLA EL PLIEGO**

B0DZDZ40,B0DZSM0K,B0DZP400,B0DZA000,B0DZ4000,B0DZP200,B0DZJ0K6.

#### 1.- DEFINICIÓ I CONDICIONS DELS ELEMENTS

Elements auxiliars per al muntatge d'encofrats i apuntalaments, i per a la protecció dels espais de treball a les bastides i els encofrats.

S'han considerat els elements següents:

- Tensors per a encofrats de fusta
- Grapes per a encofrats metàl·lics
- Fleixos d'acer laminat en fred amb perforacions, per al muntatge d'encofrats metàl·lics
- Desencofrants
- Conjunts de perfils metàl·lics desmuntables per a suport d'encofrat de sostres o de cassetons recuperables
- Bastides metàl·liques
- Elements auxiliars per a plafons metàl·lics
- Tubs metàl·lics de 2,3" de D, per a confecció d'entramats, baranes, suports, etc.
- Element d'unió de tubs de 2,3" de D, per a confecció d'entramat, baranes, suports, etc.
- Planxa d'acer, de 8 a 12 mm de gruix per a protecció de rases, pous, etc.

#### CARACTERÍSTIQUES GENERALS:

Tots els elements han de ser compatibles amb el sistema de muntatge que utilitzi l'encofrat o apuntament i no han de disminuir les seves característiques ni la seva capacitat portant.

Han de tenir la resistència i la rigidesa suficient per a garantir el compliment de les toleràncies dimensionals i per a resistir, sense assentaments ni deformacions perjudicials, les accions que es puguin produir sobre aquests com a conseqüència del procés de formigonament i, especialment, per les pressions del formigó fresc o dels mètodes de compactació utilitzats.

Aquestes condicions s'han de mantenir fins que el formigó hagi adquirit la resistència suficient per a suportar les tensions a que serà sotmès durant el desencofrat o desemmotllat.

Es prohibeix l'ús d'alumini en motlles que hagin d'estar en contacte amb el formigó, excepte quan es faciliti a la DF certificat emès per una entitat de control, conforme els panells han rebut tractament superficial que eviti la reacció amb els àlcalis del ciment

#### FLEIX:

Ha de ser de secció constant i uniforme.

Amplària:  $\geq 10$  mm

Gruix:  $\geq 0,7$  mm

Diàmetre de les perforacions: Aprox. 15 mm

Separació de les perforacions: Aprox. 50 mm

#### 2.- CONDICIONS DE SUBMINISTRAMENT I EMMAGATZEMATGE

Subministrament: De manera que no s'alterin les seves condicions.

Emmagatzematge: En lloc sec, protegit de la intempèrie i sense contacte directe amb el terra, de manera que no s'alterin les seves condicions.

#### 3.- UNITAT I CRITERI D'AMIDAMENT

Unitat d'amidament: la indicada a la descripció de l'element

Criteri d'amidament: quantitat necessària subministrada a l'obra

#### 4.- NORMATIVA DE COMPLIMENT OBLIGATORI

Real Decreto 470/2021, de 29 de junio, por el que se aprueba el Código Estructural.

Orden de 9 de marzo de 1971 por la que se aprueba la Ordenanza General de Seguridad e Higiene en el Trabajo.

---

## B0 MATERIALS BÀSICS

### B0E MATERIALS BÀSICS D'AGLOMERATS DE CIMENT

#### B0E2- BLOC DE MORTER DE CIMENT

#### 0.- ELEMENTOS QUE CONTEMPLA EL PLIEGO

B0E2-0EKV,B0E2-0EIM.

#### 1.- DEFINICIÓ I CONDICIONS DELS ELEMENTS

Peces de formigó fetes amb granulats densos, lleugers o amb la combinació d'ambdòs, utilitzades en el ram de paleta (façanes vistes o revestides, estructures portants i no portants, murs i divisòries interiors, tant a edificació com a enginyeria civil)

S'han considerat els tipus següents:

En funció del nivell de confiança de les peces respecte a la resistència a la compressió:

- Peces de categoria I: peces amb una resistència a compressió declarada amb probabilitat de no assolir-se inferior al 5%.
- Peces de categoria II: peces que no compleixen el nivell de confiança especificat per la categoria I.

En funció del volum i disposició de forats:

- Peces massisses
- Peces calades
- Peces alleugerides
- Peces foradades

S'han considerat els acabats superficials dels blocs següents:

- Llis
- Rugós
- Amb relleu especial
- Esmaltats

#### CARACTERÍSTIQUES GENERALS:

La peça esta fabricada a base de ciment, granulats i aigua i pot contenir additius, addicions, pigments colorants o altres materials incorporats durant o després del procés de fabricació. Els extrems poden ser llisos o encadellats.

No ha de tenir deformacions, balcaments, ni esvorancs a les arestes.

No ha de tenir fissures i la seva textura superficial ha de ser l'adequada per a facilitar l'adherència del possible revestiment.

El seu color ha de ser uniforme, estable i continu en tota la massa.

La disposició dels forats ha de ser de manera que no hi hagi risc de que apareguin fissures en els envanets i parets de la peça durant la seva manipulació o col·locació.

El fabricant ha de declarar la dimensions nominals de les peces en mil·límetres i en l'ordre de llarg, ample i alt.

Volum de forats:

- Massís:  $\leq 25\%$
- Calat:  $\leq 50\%$
- Alleugerit:  $\leq 60\%$
- Foradat:  $\leq 70\%$

Volum de cada forat:

- Massís:  $\leq 12,5\%$
- Calat, alleugerit, foradat:  $\leq 25\%$

Gruix total dels envanets (relació amb el gruix total):

- Massís:  $\geq 37,5\%$
- Calat:  $\geq 30\%$
- Alleugerit:  $\geq 20\%$

Les característiques següents han de complir amb els valors declarats pel fabricant, assajades segons la norma corresponent, dins del límit de tolerància indicat, en el seu cas:

Característiques essencials:

- Durabilitat (resistència gel/desgel)

Característiques essencials en peces per a ús en elements amb requisits estructurals:

- Tolerància en les dimensions (UNE-EN 772-16):  $\leq$  valor declarat pel fabricant, amb indicació de la categoria

- Gruix de la paret exterior (UNE-EN 772-16)

- Forma de la peça (UNE-EN 772-16, UNE-EN 772-2)

- Resistència a compressió (UNE-EN 772-1):  $\geq 5 \text{ N/mm}^2$ ,  $\geq$  valor declarat pel fabricant, amb indicació de la categoria I o II

- Estabilitat dimensional front l'humitat (UNE-EN 772-14):  $\leq$  valor declarat pel fabricant

- Adherència (UNE-EN 1052-3):  $\geq$  valor declarat pel fabricant

Característiques essencials en peces per a ús en elements amb exigències davant el foc:

- Classe de reacció al foc: exigència en funció del contingut en massa o volum, de materials orgànics distribuïts de forma homogènia:
  - Peces amb  $\leq 1,0\%$ : A1
  - Peces amb  $> 1,0\%$  (UNE-EN 13501-1)

Característiques essencials en peces per a ús en elements amb presència d'humitat o en cares exposades a exteriors:

- Absorció d'aigua (UNE-EN 772-11):  $\leq$  valor declarat pel fabricant

Característiques essencials en peces per als usos previstos en l'apartat 4.1 del DB HE 1:

- Propietats tèrmiques (UNE-EN 1745)
- Permeabilitat al vapor d'aigua (UNE-EN 1745)

Característiques essencials en peces per a ús en elements amb exigències acústiques:

- Densitat aparent en sec (UNE-EN 772-13)
- Tolerància de la densitat (UNE-EN 772-13):  $\pm 10\%$
- Percentatge de forats (UNE-EN 772-16, UNE-EN 772-2)
- Formació d'encaix:  $\leq 20\%$  volum total

- Blocs cara vista:
  - Planor cares (UNE-EN 772-20): El valor declarat pel fabricant ha d'estar dins dels límits especificats a l'UNE-EN 771-3
  - Aspecte superficial (UNE-EN 771-3)

Característiques complementàries:

- Resistència a flexotracció (UNE-EN 772-6):  $\geq$  valor declarat pel fabricant
- Densitat seca absoluta (UNE-EN 772-13)

## 2.- CONDICIONS DE SUBMINISTRAMENT I EMMAGATZEMATGE

Subministrament: Empaquetats sobre palets.

Emmagatzematge: En llocs protegits de la intempèrie i sense contacte directe amb el terra ni amb substàncies o ambients que perjudiquin física o químicament el material constitutiu de la peça. S'ha d'evitar que es trenquin o s'escantonin.

## 3.- UNITAT I CRITERI D'AMIDAMENT

Unitat d'amidament: la indicada a la descripció de l'element

Criteri d'amidament: quantitat necessària subministrada a l'obra

## 4.- NORMATIVA DE COMPLIMENT OBLIGATORI

UNE-EN 771-3:2004 Especificaciones de piezas para fábrica de albañilería. Parte 3: Bloques de hormigón (áridos densos y ligeros).

UNE-EN 771-3:2004/A1:2005 Especificaciones de piezas para fábrica de albañilería. Parte 3: Bloques de hormigón (áridos densos y ligeros).

Documento Básico de Seguridad estructural Fábrica DB-SE-F, parte II del CTE, aprobado por el Real Decreto 314/2006.

## 5.- CONDICIONS DE CONTROL DE RECEPCIÓ

CONDICIONS DE MARCATGE I CONTROL DE LA DOCUMENTACIÓ:

Si el material ha de ser component del full principal del tancament exterior d'un edifici, el fabricant ha de declarar els valors de les propietats hídriques següents, d'acord amb l'especificat en l'apartat 4.1 del DB HS 1:

- Absorció d'aigua per capil·laritat
- Succió o tasa d'absorció d'aigua inicial (kg/m<sup>2</sup>.min)
- Absorció d'aigua a llarg termini o per immersió total (% o g/m<sup>3</sup>)

El subministrador ha de posar a disposició de la DF en el cas que aquesta ho sol·liciti, la documentació següent, que acredita el marcatge CE, segons el sistema d'avaluació de conformitat aplicable, d'acord amb el que disposa l'apartat 7.2.1 del CTE: - Productes per a murs, pilars i particions (peces Categoria I\*). \* Peces amb una resistència a compressió declarada amb una probabilitat d'error inferior o igual al 5%. Es pot determinar amb el valor mitjà o amb el valor característic:

- Sistema 2+: Declaració de Prestacions - Productes per a murs, pilars i particions (peces Categoria II\*\*). \*\* Peces amb una resistència a compressió declarada amb una probabilitat d'error superior al 5%. Es pot determinar amb el valor mitjà o amb el valor característic:
- Sistema 4: Declaració de Prestacions

A l'embalatge o a l'albarà de lliurament han de constar-hi les dades següents:

- Classificació segons DB-SE-F (Taula 4.1)
- Marcatge CE de conformitat amb el que disposa el Reial Decret 1328/1995, de 28 de juliol. El símbol normalitzat del marcatge CE s'ha d'acompanyar de la següent informació:
  - Numero d'identificació del organisme notificat (només per al sistema 2+) - Marca del fabricant i lloc d'origen
  - Dos últims dígit del any en que s'ha imprès el marcat CE. - Número del certificat de conformitat del control de producció a fàbrica, en el seu cas - Referència a la norma UNE-EN 771-3
  - Descripció de producte: nom genèric, material, dimensions, .. i ús al que va destinat.
- Informació de les característiques essencials segons annex ZA de la UNE-EN 771-3

## OPERACIONS DE CONTROL:

Es comprovarà que s'han adoptat les mesures necessàries per assegurar la compatibilitat entre els diferents productes, elements i sistemes constructius.

El control de recepció de material verificarà que les característiques dels materials són coincidents amb l'establert en la DT. Aquest control ha de complir l'especificat en l'apartat 7.2 del CTE.

Control de documentació: documents d'origen (full de subministrament i etiquetat), certificat de garantia del fabricant, en el seu cas, (signat per persona física) i els documents de conformitat o autoritzacions administratives exigides, inclòs la documentació corresponent al marcatge CE quan sigui pertinent.

Control mitjançant distintius de qualitat i avaluacions d'idoneïtat: En el cas que el fabricant disposi de marques de qualitat, ha d'aportar-ne la documentació corresponent.

Control de recepció mitjançant assaigs: Si el material disposa d'una marca legalment reconeguda a un país de la CEE (Marcatge CE, AENOR, etc.) es podrà prescindir dels assaigs de control de recepció de les característiques del material garantides per la marca; i la DF sol·licitarà en aquest cas, els resultats dels assaigs corresponents al subministrament rebut. En qualsevol cas, la DF podrà sol·licitar assaigs de control de recepció si ho creu convenient.

Es demanaran al contractista els certificats del fabricant que garanteixin el compliment del plec de condicions tècniques.

En el cas que es realitzi el control mitjançant assaigs, s'ha de fer les comprovacions següents:

- Abans de començar l'obra de cada 5.000 unitats que arribin a l'obra s'ha de determinar la resistència a compressió d'una mostra de 10 blocs, segons la norma UNE-EN 772-1.

## OPERACIONS DE CONTROL EN ELEMENTS PER A PARETS ESTRUCTURALS:

Les peces de categoria I tindran una resistència declarada. El fabricant aportarà la documentació que acrediti que el valor declarat de la resistència a compressió s'obtingui segons estableix



l'UNE-EN 771-3 i assajades segons l'UNE-EN 772-1, i l'existència d'un pla de control de producció industrial que doni garanties.

Les peces de categoria II tindran una resistència a compressió declarada igual al valor mig obtingut en assaig segons UNE-EN 772-1, tot i que el nivell de confiança pot resultar inferior al 95%.

CRITERIS DE PRESA DE MOSTRES:

S'han de seguir les instruccions de la DF i els criteris de les normes de procediment indicades en cada assaig.

En peces per a elements estructurals, el número de peces necessaries per determinar la conformitat amb les especificacions declarades del fabricant seguirà les designacions de la taula A1 de la norma UNE-EN 771-3.

INTERPRETACIÓ DE RESULTATS I ACTUACIONS EN CAS D'INCOMPLIMENT:

Si en els terminis establerts al començar l'obra no es fa l'entrega dels certificats de qualitat del fabricant, es realitzarà una sèrie completa d'assaigs a les peces aplegades a càrrec del Contractista.

Els resultats dels assaigs sobre totes les peces de les mostres han de complir les condicions especificades. En cas d'incompliment, es repetirà l'assaig, a càrrec del contractista, sobre el doble numero de mostres del mateix lot, acceptant-ne aquest, quan els resultats obtinguts sobre totes les peces resultin satisfactoris.

## B0 MATERIALS BÀSICS

### B0F MATERIALS BÀSICS DE CERÀMICA

#### B0F1 MAONS CERÀMICS

#### 0.- ELEMENTOS QUE CONTEMPLA EL PLIEGO

B0F1A-075F,B0F19-1323,B0F19-132F,B0F1A-PN01,B0F1F2A1,B0F18-PN01.

##### 1.- DEFINICIÓ I CONDICIONS DELS ELEMENTS

Peces d'argila cuita utilitzades en el ram de paleta (façanes vistes o revestides, estructures portants i no portants, murs i divisòries interiors, tant a edificació com a enginyeria civil) S'han considerat els tipus següents:

En funció de la densitat aparent:

- Peces LD, amb una densitat aparent menor o igual a 1000 kg/m<sup>3</sup>, per a parets revestides
- Peces HD, peces per a elements sense revestir o per a revestir i amb una densitat aparent més gran de 1000 kg/m<sup>3</sup>

En funció del nivell de confiança de les peces respecte a la resistència a la compressió:

- Peces de categoria I: peces amb una resistència a compressió declarada amb probabilitat de no assolir-se inferior al 5%.
- Peces de categoria II: peces que no compleixen el nivell de confiança especificat per la categoria I.

En funció del volum i disposició de forats:

- Peces massisses
- Peces calades
- Peces alleugerides
- Peces foradades

##### CARACTERÍSTIQUES GENERALS:

Les peces han de presentar regularitat de dimensions i de forma.

No ha de tenir esquerdes, forats, exfoliacions, ni escrotonaments d'arestes.

Si és de cara vista no ha de tenir imperfeccions, taques, cremades, etc. i la uniformitat de color en el maó i en el conjunt de les remeses ha de complir les condicions subjectives requerides per la DF.

La disposició dels forats ha de ser de manera que no hi hagi risc de que apareguin fissures en els envanets i parets de la peça durant la seva manipulació o col·locació.

Ha de tenir una textura uniforme. Està suficientment cuit si s'aprecia un so agut en ser colpejat i un color uniforme en fracturar-se.

El fabricant ha de declarar la dimensions nominals de les peces en mil·límetres i en l'ordre de llarg, ample i alt.

Volum de forats:

- Massís: <= 25%

- Calat:  $\leq 45\%$
- Alleugerit:  $\leq 55\%$
- Foradat:  $\leq 70\%$

Volum de cada forat:  $\leq 12,5\%$

Gruix total dels envanets (relació amb el gruix total):

- Massís:  $\geq 37,5\%$
- Calat:  $\geq 30\%$
- Alleugerit:  $\geq 20\%$

Les característiques següents han de complir amb els valors declarats pel fabricant, assajades segons la norma corresponent, dins del límit de tolerància indicat, en el seu cas:

Característiques essencials en peces per a ús en elements amb requisits estructurals:

- Resistència mitja a compressió (UNE-EN 772-1):  $\geq 5 \text{ N/mm}^2$ ,  $\geq$  valor declarat pel fabricant, amb indicació de categoria I o II
- Adherència (UNE-EN 1052-3):  $\geq$  valor declarat pel fabricant
- Contingut en sals solubles actives (UNE-EN 772-5):  $\leq$  valor declarat pel fabricant, amb indicació de la seva categoria

Característiques essencials en peces per a ús en elements amb exigències davant el foc:

- Classe de reacció al foc: exigència en funció del contingut en massa o volum, de materials orgànics distribuïts de forma homogènia:
  - Peces amb  $\leq 1,0\%$ : A1
  - Peces amb  $> 1,0\%$  (UNE-EN 13501-1)
- Característiques essencials en peces per a ús en elements amb exigències acústiques:
- Tolerància en les dimensions (UNE-EN 772-16):  $\leq$  valor declarat pel fabricant, amb indicació de la categoria

- Forma de la peça (UNE-EN 771-1)
- Especificacions dels forats: Disposició, volum, superfície, gruix dels envanets (UNE-EN 772-3)
- Densitat absoluta (UNE-EN 772-13):
- Tolerància de la densitat (UNE-EN 772-13): El valor declarat pel fabricant ha d'estar dins dels límits següents en funció de la categoria.
  - D1:  $\leq 10\%$
  - D2:  $\leq 5\%$
  - Dm:  $\leq$  desviació declarada pel fabricant en  $\%$

Característiques essencials en peces per als usos previstos en l'apartat 4.1 del DB HE 1:

- Propietats tèrmiques (UNE-EN 1745)
- Permeabilitat al vapor d'aigua (UNE-EN 1745)

Els pinyols de calç no han de reduir la resistència de la peça (després de l'assaig reiteratiu sobre aigua en ebullició i la dessecació posterior a una temperatura de  $105^\circ\text{C}$ ) en més de  $10\%$  si el maó és per a revestir i un  $5\%$  si es de cara vista, ni han de provocar més escrostonaments dels admesos un cop s'hagi submergit en aigua un temps mínim de 24 h.

PECES LD:

Les característiques següents han de complir amb els valors declarats pel fabricant, assajades segons la norma corresponent, dins del límit de tolerància indicat, en el seu cas:

Característiques essencials:

- Per a ús de cara vista o amb protecció de morter de capa fina:
  - Durabilitat (resistència gel/desgel)

Característiques essencials en peces per a ús en elements amb requisits estructurals:

- Per a peces perforades horitzontalment amb una dimensió  $\geq 400 \text{ mm}$  i envanets exteriors  $< 12 \text{ mm}$  que hagin d'anar revestides amb un lliscat:
  - Expansió per humitat (UNE-EN 772-19)
- Per a ús de cara vista o amb protecció de morter de capa fina:
  - Contingut en sals solubles actives (UNE-EN 772-5): El valor declarat pel fabricant ha d'estar dins dels límits especificats a l'UNE-EN 771-1 en funció de la categoria

Característiques essencials en peces per a ús en elements amb exigències acústiques:

- Densitat aparent (UNE-EN 772-13):  $\leq 1000 \text{ kg/m}^3$

PECES HD:

Les característiques següents han de complir amb els valors declarats pel fabricant, assajades segons la norma corresponent, dins del límit de tolerància indicat, en el seu cas:

Característiques essencials:

- Durabilitat (resistència gel/desgel): Indicació de la categoria en funció del grau d'exposició

Característiques essencials en peces per a ús en elements amb requisits estructurals:

- Expansió per humitat (UNE-EN 772-19)
- Per a ús de cara vista o amb protecció de morter de capa fina:
  - Contingut en sals solubles actives (UNE-EN 772-5): El valor declarat pel fabricant ha d'estar dins dels límits especificats a l'UNE-EN 771-1 en funció de la categoria

Característiques essencials en peces per a ús en elements amb exigències acústiques:

- Densitat aparent (UNE-EN 772-13):  $\geq 1000 \text{ kg/m}^3$

Característiques essencials en peces per a ús en cara vista o en barreres anticapil·laritat:

- Absorció d'aigua:  $\leq$  valor declarat pel fabricant
  - Cara vista (UNE-EN 771-1)
  - Barreres anticapil·laritat (UNE-EN 772-7)

Característiques complementàries:

- Succió immersió  $60 \pm 2 \text{ s}$  (UNE-EN 772-11) :  $\leq$  valor declarat pel fabricant

## 2.- CONDICIONS DE SUBMINISTRAMENT I EMMAGATZEMATGE

Subministrament: Empaquetats sobre palets, de manera no totalment hermètica.

Emmagatzematge: De manera que no es trenquin o s'escantonin. No han d'estar en contacte amb terres

que continguin solucions salines, ni amb productes que puguin modificar les seves característiques (cendres, fertilitzants, greixos, etc.).

### 3.- UNITAT I CRITERI D'AMIDAMENT

Unitat d'amidament: la indicada a la descripció de l'element

Criteri d'amidament: quantitat necessària subministrada a l'obra

### 4.- NORMATIVA DE COMPLIMENT OBLIGATORI

UNE-EN 771-1:2003 Especificaciones de piezas para fábrica de albañilería. Parte 1: Piezas de arcilla cocida.

UNE-EN 771-1:2003/A1:2006 Especificaciones de piezas para fábrica de albañilería. Parte 1: Piezas de arcilla cocida.

Documento Básico de Seguridad estructural Fábrica DB-SE-F, parte II del CTE, aprobado por el Real Decreto 314/2006.

### 5.- CONDICIONS DE CONTROL DE RECEPCIÓ

CONDICIONS DE MARCATGE I CONTROL DE LA DOCUMENTACIÓ:

Si el material ha de ser component del full principal del tancament exterior d'un edifici, el fabricant ha de declarar els valors de les propietats hídriques següents, d'acord amb l'especificat en l'apartat 4.1 del DB HS 1:

- Absorció d'aigua per capil·laritat
- Succió o tasa d'absorció d'aigua inicial (kg/m<sup>2</sup>.min)
- Absorció d'aigua a llarg termini o per immersió total (% o g/m<sup>3</sup>)

El subministrador ha de posar a disposició de la DF en el cas que aquesta ho sol·liciti, la documentació següent, que acredita el marcatge CE, segons el sistema d'avaluació de conformitat aplicable, d'acord amb el que disposa l'apartat 7.2.1 del CTE: - Productes per a murs, pilars i particions (peces Categoria I\*). \* Peces amb una resistència a compressió declarada amb una probabilitat d'error inferior o igual al 5%. Es pot determinar amb el valor mitjà o amb el valor característic: - Sistema 2+: Declaració de Prestacions - Productes per a murs, pilars i particions (peces Categoria II\*\*). \*\* Peces amb una resistència a compressió declarada amb una probabilitat d'error superior al 5%. Es pot determinar amb el valor mitjà o amb el valor característic: - Sistema 4: Declaració de Prestacions

A l'embalatge o a l'albarà de lliurament han de constar-hi les dades següents:

- Classificació segons DB-SE-F (Taula 4.1)
- Marcatge CE de conformitat amb el que disposa el Reial Decret 1328/1995, de 28 de juliol. El símbol normalitzat del marcatge CE s'ha d'acompanyar de la següent informació:
  - Numero d'identificació del organisme notificat (només per al sistema 2+)
  - Marca del fabricant i lloc d'origen
  - Dos últims dígit del any en que s'ha imprès el marcat CE.
  - Número del certificat de conformitat del control de producció a fàbrica, en el seu cas
  - Referència a la norma EN 771-1
  - Descripció de producte: nom generic, material, dimensions, .. i ús al que va destinat.
- Informació de les característiques essencials segons annex ZA de l'UNE-EN 771-1

### OPERACIONS DE CONTROL:

El control de recepció de material verificarà que les característiques dels materials són coincidents amb l'establert en la DT. Aquest control ha de complir l'especificat en l'apartat 7.2 del CTE.

Control de documentació: documents d'origen (full de subministrament i etiquetat), certificat de garantia del fabricant, en el seu cas, (signat per persona física) i els documents de conformitat o autoritzacions administratives exigides, inclòs la documentació corresponent al marcatge CE quan sigui pertinent.

Control mitjançant distintius de qualitat i avaluacions d'idoneïtat: En el cas que el fabricant disposi de marques de qualitat, ha d'aportar-ne la documentació corresponent.

Control de recepció mitjançant assaigs: Si el material disposa d'una marca legalment reconeguda a un país de la CEE (Marcatge CE, AENOR, etc.) es podrà prescindir dels assaigs de control de recepció de les característiques del material garantides per la marca; i la DF sol·licitarà en aquest cas, els resultats dels assaigs corresponents al subministrament rebut. En qualsevol cas, la DF podrà sol·licitar assaigs de control de recepció si ho creu convenient.

Les peces de categoria I tindran una resistència declarada. El fabricant aportarà la documentació que acrediti que el valor declarat de la resistència a compressió s'obtingui segons estableix l'UNE-EN 771-3 i assajades segons l'UNE-EN 772-1, i l'existència d'un pla de control de producció industrial que doni garanties.

Les peces de categoria II tindran una resistència a compressió declarada igual al valor mig obtingut en assaig segons UNE-EN 772-1, tot i que el nivell de confiança pot resultar inferior al 95%.

En el cas que es realitzi el control mitjançant assaigs, s'ha de fer les comprovacions següents:

- Abans de començar l'obra de cada 45000 unitats que arribin a l'obra, s'ha de determinar la resistència a la compressió d'una mostra de 6 maons, segons la norma UNE-EN 772-1.

### CRITERIS DE PRESA DE MOSTRES:

S'han de seguir les instruccions de la DF i els criteris de les normes de procediment indicades en cada assaig.

### INTERPRETACIÓ DE RESULTATS I ACTUACIONS EN CAS D'INCOMPLIMENT:

Si en els terminis establerts al començar l'obra no es fa l'entrega dels certificats de qualitat del fabricant, es realitzarà una sèrie completa d'assaigs sobre el material rebut a càrrec del Contractista.

En general, els resultats dels assaigs sobre totes les peces de les mostres han de complir les condicions especificades.

En el cas de la resistència a compressió, el valor a comparar amb l'especificació s'obtindrà amb la fórmula:  $R_{ck} = R_c - 1,64 s$ , essent:

- s: Desviació típica (n-1),  $s^2 = (R_{ci} - R_c)^2 / (n-1)$
- $R_c$ : Valor mig de les resistències de les provetes
- $R_{ci}$ : Valor de resistència de cada proveta
- n: Nombre de provetes assajades

En cas d'incompliment en un assaig, es repetirà, a càrrec del contractista, sobre el doble número de mostres del mateix lot, acceptant-ne aquest, quan els resultats obtinguts siguin conformes a les especificacions exigides.

- En element estructural incloure la verificació: - En el cas de l'assaig de massa, es prendrà com a resultat el valor mig de les 6 determinacions realitzades.

## B0 MATERIALS BàSICS

### B0F MATERIALS BàSICS DE CERÀMICA

#### B0F1 MAONS CERÀMICS

#### B0F18- SUPERMAÓ CERÀMIC

#### 0.- ELEMENTOS QUE CONTEMPLA EL PLIEGO

##### B0F18-PN01.

##### 1.- DEFINICIÓ I CONDICIONS DELS ELEMENTS

Peces d'argila cuita utilitzades en el ram de paleta (façanes vistes o revestides, estructures portants i no portants, murs i divisòries interiors, tant a edificació com a enginyeria civil) S'han considerat els tipus següents:

En funció de la densitat aparent:

- Peces LD, amb una densitat aparent menor o igual a 1000 kg/m<sup>3</sup>, per a parets revestides
- Peces HD, peces per a elements sense revestir o per a revestir i amb una densitat aparent més gran de 1000 kg/m<sup>3</sup>

En funció del nivell de confiança de les peces respecte a la resistència a la compressió:

- Peces de categoria I: peces amb una resistència a compressió declarada amb probabilitat de no assolir-se inferior al 5%.
- Peces de categoria II: peces que no compleixen el nivell de confiança especificat per la categoria I.

En funció del volum i disposició de forats:

- Peces massisses
- Peces calades
- Peces alleugerides
- Peces foradades

##### CARACTERÍSTIQUES GENERALS:

Peça ceràmica amb una llargària més gran o igual a 30 cm i un gruix inferior a 14 cm, amb forats a la testa, obtingut per un procés d'extrusió mecànica i coccio d'una pasta argilosa i, eventualment, d'altres matèries.

Les peces han de presentar regularitat de dimensions i de forma.

No ha de tenir esquerdes, forats, exfoliacions, ni escrotonaments d'arestes.

Si és de cara vista no ha de tenir imperfeccions, taques, cremades, etc. i la uniformitat de color en el maó i en el conjunt de les remeses ha de complir les condicions subjectives requerides per la DF.

La disposició dels forats ha de ser de manera que no hi hagi risc de que apareguin fissures en els envanets i parets de la peça durant la seva manipulació o col·locació.

Ha de tenir una textura uniforme. Està suficientment cuit si s'aprecia un so agut en ser colpejat i un color uniforme en fracturar-se.

El fabricant ha de declarar la dimensions nominals de les peces en mil·límetres i en l'ordre de llarg, ample i alt.

Volum de forats:

- Massís:  $\leq 25\%$

- Calat:  $\leq 45\%$
- Alleugerit:  $\leq 55\%$
- Foradat:  $\leq 70\%$

Volum de cada forat:  $\leq 12,5\%$

Gruix total dels envanets (relació amb el gruix total):

- Massís:  $\geq 37,5\%$
- Calat:  $\geq 30\%$
- Alleugerit:  $\geq 20\%$

Les característiques següents han de complir amb els valors declarats pel fabricant, assajades segons la norma corresponent, dins del límit de tolerància indicat, en el seu cas:

Característiques essencials en peces per a ús en elements amb requisits estructurals:

- Resistència mitja a compressió (UNE-EN 772-1):  $\geq 5 \text{ N/mm}^2$ ,  $\geq$  valor declarat pel fabricant, amb indicació de categoria I o II
- Adherència (UNE-EN 1052-3):  $\geq$  valor declarat pel fabricant
- Contingut en sals solubles actives (UNE-EN 772-5):  $\leq$  valor declarat pel fabricant, amb indicació de la seva categoria

Característiques essencials en peces per a ús en elements amb exigències davant el foc:

- Classe de reacció al foc: exigència en funció del contingut en massa o volum, de materials orgànics distribuïts de forma homogènia:
  - Peces amb  $\leq 1,0\%$ : A1
  - Peces amb  $> 1,0\%$  (UNE-EN 13501-1)
- Característiques essencials en peces per a ús en elements amb exigències acústiques:
- Tolerància en les dimensions (UNE-EN 772-16):  $\leq$  valor declarat pel fabricant, amb indicació de la categoria

- Forma de la peça (UNE-EN 771-1)
- Especificacions dels forats: Disposició, volum, superfície, gruix dels envanets (UNE-EN 772-3)
- Densitat absoluta (UNE-EN 772-13):
- Tolerància de la densitat (UNE-EN 772-13): El valor declarat pel fabricant ha d'estar dins dels límits següents en funció de la categoria.
  - D1:  $\leq 10\%$
  - D2:  $\leq 5\%$
  - Dm:  $\leq$  desviació declarada pel fabricant en %

Característiques essencials en peces per als usos previstos en l'apartat 4.1 del DB HE 1:

- Propietats tèrmiques (UNE-EN 1745)
- Permeabilitat al vapor d'aigua (UNE-EN 1745)

Els pinyols de calç no han de reduir la resistència de la peça (després de l'assaig reiteratiu sobre aigua en ebullició i la dessecació posterior a una temperatura de  $105^\circ\text{C}$ ) en més de  $10\%$  si el maó és per a revestir i un  $5\%$  si es de cara vista, ni han de provocar més escrostonaments dels admesos un cop s'hagi submergit en aigua un temps mínim de 24 h.

PECES LD:

Les característiques següents han de complir amb els valors declarats pel fabricant, assajades segons la norma corresponent, dins del límit de tolerància indicat, en el seu cas:

Característiques essencials:

- Per a ús de cara vista o amb protecció de morter de capa fina:
  - Durabilitat (resistència gel/desgel)

Característiques essencials en peces per a ús en elements amb requisits estructurals:

- Per a peces perforades horitzontalment amb una dimensió  $\geq 400 \text{ mm}$  i envanets exteriors  $< 12 \text{ mm}$  que hagin d'anar revestides amb un lliscat:
  - Expansió per humitat (UNE-EN 772-19)
- Per a ús de cara vista o amb protecció de morter de capa fina:
  - Contingut en sals solubles actives (UNE-EN 772-5): El valor declarat pel fabricant ha d'estar dins dels límits especificats a l'UNE-EN 771-1 en funció de la categoria

Característiques essencials en peces per a ús en elements amb exigències acústiques:

- Densitat aparent (UNE-EN 772-13):  $\leq 1000 \text{ kg/m}^3$

PECES HD:

Les característiques següents han de complir amb els valors declarats pel fabricant, assajades segons la norma corresponent, dins del límit de tolerància indicat, en el seu cas:

Característiques essencials:

- Durabilitat (resistència gel/desgel): Indicació de la categoria en funció del grau d'exposició

Característiques essencials en peces per a ús en elements amb requisits estructurals:

- Expansió per humitat (UNE-EN 772-19)
- Per a ús de cara vista o amb protecció de morter de capa fina:
  - Contingut en sals solubles actives (UNE-EN 772-5): El valor declarat pel fabricant ha d'estar dins dels límits especificats a l'UNE-EN 771-1 en funció de la categoria

Característiques essencials en peces per a ús en elements amb exigències acústiques:

- Densitat aparent (UNE-EN 772-13):  $\geq 1000 \text{ kg/m}^3$

Característiques essencials en peces per a ús en cara vista o en barreres anticapil·laritat:

- Absorció d'aigua:  $\leq$  valor declarat pel fabricant
  - Cara vista (UNE-EN 771-1)
  - Barreres anticapil·laritat (UNE-EN 772-7)

Característiques complementàries:

- Succió immersió  $60 \pm 2 \text{ s}$  (UNE-EN 772-11) :  $\leq$  valor declarat pel fabricant

## 2.- CONDICIONS DE SUBMINISTRAMENT I EMMAGATZEMATGE

Subministrament: Empaquetats sobre palets, de manera no totalment hermètica.

Emmagatzematge: De manera que no es trenquin o s'escantonin. No han d'estar en contacte amb terres

que continguin solucions salines, ni amb productes que puguin modificar les seves característiques (cendres, fertilitzants, greixos, etc.).

### 3.- UNITAT I CRITERI D'AMIDAMENT

Unitat d'amidament: la indicada a la descripció de l'element

Criteri d'amidament: quantitat necessària subministrada a l'obra

### 4.- NORMATIVA DE COMPLIMENT OBLIGATORI

UNE-EN 771-1:2003 Especificaciones de piezas para fábrica de albañilería. Parte 1: Piezas de arcilla cocida.

UNE-EN 771-1:2003/A1:2006 Especificaciones de piezas para fábrica de albañilería. Parte 1: Piezas de arcilla cocida.

Documento Básico de Seguridad estructural Fábrica DB-SE-F, parte II del CTE, aprobado por el Real Decreto 314/2006.

### 5.- CONDICIONS DE CONTROL DE RECEPCIÓ

CONDICIONS DE MARCATGE I CONTROL DE LA DOCUMENTACIÓ:

Si el material ha de ser component del full principal del tancament exterior d'un edifici, el fabricant ha de declarar els valors de les propietats hídriques següents, d'acord amb l'especificat en l'apartat 4.1 del DB HS 1:

- Absorció d'aigua per capil·laritat
- Succió o tasa d'absorció d'aigua inicial (kg/m<sup>2</sup>.min)
- Absorció d'aigua a llarg termini o per immersió total (% o g/m<sup>3</sup>)

El subministrador ha de posar a disposició de la DF en el cas que aquesta ho sol·liciti, la documentació següent, que acredita el marcatge CE, segons el sistema d'avaluació de conformitat aplicable, d'acord amb el que disposa l'apartat 7.2.1 del CTE: - Productes per a murs, pilars i particions (peces Categoria I\*). \* Peces amb una resistència a compressió declarada amb una probabilitat d'error inferior o igual al 5%. Es pot determinar amb el valor mitjà o amb el valor característic: - Sistema 2+: Declaració de Prestacions - Productes per a murs, pilars i particions (peces Categoria II\*\*). \*\* Peces amb una resistència a compressió declarada amb una probabilitat d'error superior al 5%. Es pot determinar amb el valor mitjà o amb el valor característic: - Sistema 4: Declaració de Prestacions

A l'embalatge o a l'albarà de lliurament han de constar-hi les dades següents:

- Classificació segons DB-SE-F (Taula 4.1)
- Marcatge CE de conformitat amb el que disposa el Reial Decret 1328/1995, de 28 de juliol. El símbol normalitzat del marcatge CE s'ha d'acompanyar de la següent informació:
  - Numero d'identificació del organisme notificat (només per al sistema 2+)
  - Marca del fabricant i lloc d'origen
  - Dos últims dígit del any en que s'ha imprès el marcat CE.
  - Número del certificat de conformitat del control de producció a fàbrica, en el seu cas
  - Referència a la norma EN 771-1
  - Descripció de producte: nom generic, material, dimensions, .. i ús al que va destinat.
- Informació de les característiques essencials segons annex ZA de l'UNE-EN 771-1

### OPERACIONS DE CONTROL:

El control de recepció de material verificarà que les característiques dels materials són coincidents amb l'establert en la DT. Aquest control ha de complir l'especificat en l'apartat 7.2 del CTE.

Control de documentació: documents d'origen (full de subministrament i etiquetat), certificat de garantia del fabricant, en el seu cas, (signat per persona física) i els documents de conformitat o autoritzacions administratives exigides, inclòs la documentació corresponent al marcatge CE quan sigui pertinent.

Control mitjançant distintius de qualitat i avaluacions d'idoneïtat: En el cas que el fabricant disposi de marques de qualitat, ha d'aportar-ne la documentació corresponent.

Control de recepció mitjançant assaigs: Si el material disposa d'una marca legalment reconeguda a un país de la CEE (Marcatge CE, AENOR, etc.) es podrà prescindir dels assaigs de control de recepció de les característiques del material garantides per la marca; i la DF sol·licitarà en aquest cas, els resultats dels assaigs corresponents al subministrament rebut. En qualsevol cas, la DF podrà sol·licitar assaigs de control de recepció si ho creu convenient.

En el cas que es realitzi el control mitjançant assaigs, s'ha de fer les comprovacions següents:

- Abans de començar l'obra de cada 45000 unitats que arribin a l'obra, s'ha de determinar la resistència a la compressió d'una mostra de 6 maons, segons la norma UNE-EN 772-1.

### CRITERIS DE PRESA DE MOSTRES:

S'han de seguir les instruccions de la DF i els criteris de les normes de procediment indicades en cada assaig.

### INTERPRETACIÓ DE RESULTATS I ACTUACIONS EN CAS D'INCOMPLIMENT:

Si en els terminis establerts al començar l'obra no es fa l'entrega dels certificats de qualitat del fabricant, es realitzarà una sèrie completa d'assaigs sobre el material rebut a càrrec del Contractista.

En general, els resultats dels assaigs sobre totes les peces de les mostres han de complir les condicions especificades.

En el cas de la resistència a compressió, el valor a comparar amb l'especificació s'obtindrà amb la fórmula:  $R_{ck} = R_c - 1,64 s$ , essent:

- s: Desviació típica (n-1),  $s^2 = (R_{ci} - R_c)^2 / (n-1)$
- R<sub>c</sub>: Valor mig de les resistències de les provetes

- Rci: Valor de resistència de cada proveta
- n: Nombre de provetes assajades

En cas d'incompliment en un assaig, es repetirà, a càrrec del contractista, sobre el doble numero de mostres del mateix lot, acceptant-ne aquest, quan els resultats obtinguts siguin conformes a les especificacions exigides.

---

## **B0 MATERIALS BÀSICS**

### **B0F MATERIALS BÀSICS DE CERÀMICA**

#### **B0F1 MAONS CERÀMICS**

##### **B0F19- TOTXANA**

#### **0.- ELEMENTOS QUE CONTEMPLA EL PLIEGO**

B0F19-1323,B0F19-132F.

##### **1.- DEFINICIÓ I CONDICIONS DELS ELEMENTS**

Peces d'argila cuïta utilitzades en el ram de paleta (façanes vistes o revestides, estructures portants i no portants, murs i divisòries interiors, tant a edificació com a enginyeria civil) S'han considerat els tipus següents:

En funció de la densitat aparent:

- Peces LD, amb una densitat aparent menor o igual a 1000 kg/m<sup>3</sup>, per a parets revestides
- Peces HD, peces per a elements sense revestir o per a revestir i amb una densitat aparent més gran de 1000 kg/m<sup>3</sup>

En funció del nivell de confiança de les peces respecte a la resistència a la compressió:

- Peces de categoria I: peces amb una resistència a compressió declarada amb probabilitat de no assolir-se inferior al 5%.
- Peces de categoria II: peces que no compleixen el nivell de confiança especificat per la categoria I.

En funció del volum i disposició de forats:

- Peces massisses
- Peces calades
- Peces alleugerides
- Peces foradades

##### **CARACTERÍSTIQUES GENERALS:**

Maó amb forats a la testa, obtingut per un procés d'extrussió mecànica i cocció d'una pasta argilosa i, eventualment, d'altres matèries.

Les peces han de presentar regularitat de dimensions i de forma.

No ha de tenir esquerdes, forats, exfoliacions, ni escrostonaments d'arestes.

Si és de cara vista no ha de tenir imperfeccions, taques, cremades, etc. i la uniformitat de color en el maó i en el conjunt de les remeses ha de complir les condicions subjectives requerides per la DF.

La disposició dels forats ha de ser de manera que no hi hagi risc de que apareguin fissures en els envanets i parets de la peça durant la seva manipulació o col·locació.

Ha de tenir una textura uniforme. Està suficientment cuit si s'aprecia un so agut en ser colpejat i un color uniforme en fracturar-se.

El fabricant ha de declarar la dimensions nominals de les peces en mil·límetres i en l'ordre de llarg, ample i alt.

Volum de forats:

- Massís:  $\leq 25\%$
- Calat:  $\leq 45\%$
- Alleugerit:  $\leq 55\%$
- Foradat:  $\leq 70\%$

Volum de cada forat:  $\leq 12,5\%$

Gruix total dels envanets (relació amb el gruix total):

- Massís:  $\geq 37,5\%$
- Calat:  $\geq 30\%$
- Alleugerit:  $\geq 20\%$

Les característiques següents han de complir amb els valors declarats pel fabricant, assajades

segons la norma corresponent, dins del límit de tolerància indicat, en el seu cas:

Característiques essencials en peces per a ús en elements amb requisits estructurals:

- Resistència mitja a compressió (UNE-EN 772-1):  $\geq 5 \text{ N/mm}^2$ ,  $\geq$  valor declarat pel fabricant, amb indicació de categoria I o II
- Adherència (UNE-EN 1052-3):  $\geq$  valor declarat pel fabricant
- Contingut en sals solubles actives (UNE-EN 772-5):  $\leq$  valor declarat pel fabricant, amb indicació de la seva categoria

Característiques essencials en peces per a ús en elements amb exigències davant el foc:

- Classe de reacció al foc: exigència en funció del contingut en massa o volum, de materials orgànics distribuïts de forma homogènia:
  - Peces amb  $\leq 1,0\%$ : A1
  - Peces amb  $> 1,0\%$  (UNE-EN 13501-1)

Característiques essencials en peces per a ús en elements amb exigències acústiques:

- Tolerància en les dimensions (UNE-EN 772-16):  $\leq$  valor declarat pel fabricant, amb indicació de la categoria

- Forma de la peça (UNE-EN 771-1)
- Especificacions dels forats: Disposició, volum, superfície, gruix dels envanets (UNE-EN 772-3)
- Densitat absoluta (UNE-EN 772-13):
- Tolerància de la densitat (UNE-EN 772-13): El valor declarat pel fabricant ha d'estar dins dels límits següents en funció de la categoria.
  - D1:  $\leq 10\%$
  - D2:  $\leq 5\%$
  - Dm:  $\leq$  desviació declarada pel fabricant en %

Característiques essencials en peces per als usos previstos en l'apartat 4.1 del DB HE 1:

- Propietats tèrmiques (UNE-EN 1745)
- Permeabilitat al vapor d'aigua (UNE-EN 1745)

Els pinyols de calç no han de reduir la resistència de la peça (després de l'assaig reiteratiu sobre aigua en ebullició i la dessecació posterior a una temperatura de  $105^\circ\text{C}$ ) en més de  $10\%$  si el maó és per a revestir i un  $5\%$  si es de cara vista, ni han de provocar més escrostonaments dels admesos un cop s'hagi submergit en aigua un temps mínim de 24 h.

PECES LD:

Les característiques següents han de complir amb els valors declarats pel fabricant, assajades segons la norma corresponent, dins del límit de tolerància indicat, en el seu cas:

Característiques essencials:

- Per a ús de cara vista o amb protecció de morter de capa fina:
  - Durabilitat (resistència gel/desgel)

Característiques essencials en peces per a ús en elements amb requisits estructurals:

- Per a peces perforades horitzontalment amb una dimensió  $\geq 400 \text{ mm}$  i envanets exteriors  $< 12 \text{ mm}$  que hagin d'anar revestides amb un lliscat:
  - Expansió per humitat (UNE-EN 772-19)
- Per a ús de cara vista o amb protecció de morter de capa fina:
  - Contingut en sals solubles actives (UNE-EN 772-5): El valor declarat pel fabricant ha d'estar dins dels límits especificats a l'UNE-EN 771-1 en funció de la categoria

Característiques essencials en peces per a ús en elements amb exigències acústiques:

- Densitat aparent (UNE-EN 772-13):  $\leq 1000 \text{ kg/m}^3$

PECES HD:

Les característiques següents han de complir amb els valors declarats pel fabricant, assajades segons la norma corresponent, dins del límit de tolerància indicat, en el seu cas:

Característiques essencials:

- Durabilitat (resistència gel/desgel): Indicació de la categoria en funció del grau d'exposició
- Característiques essencials en peces per a ús en elements amb requisits estructurals:

- Expansió per humitat (UNE-EN 772-19)
- Per a ús de cara vista o amb protecció de morter de capa fina:
  - Contingut en sals solubles actives (UNE-EN 772-5): El valor declarat pel fabricant ha d'estar dins dels límits especificats a l'UNE-EN 771-1 en funció de la categoria

Característiques essencials en peces per a ús en elements amb exigències acústiques:

- Densitat aparent (UNE-EN 772-13):  $\geq 1000 \text{ kg/m}^3$

Característiques essencials en peces per a ús en cara vista o en barreres anticapil·laritat:

- Absorció d'aigua:  $\leq$  valor declarat pel fabricant
  - Cara vista (UNE-EN 771-1)
  - Barreres anticapil·laritat (UNE-EN 772-7)

Característiques complementàries:

- Succió immersió  $60 \pm 2 \text{ s}$  (UNE-EN 772-11):  $\leq$  valor declarat pel fabricant

## 2.- CONDICIONS DE SUBMINISTRAMENT I EMMAGATZEMATGE

Subministrament: Empaquetats sobre palets, de manera no totalment hermètica.

Emmagatzematge: De manera que no es trenquin o s'escantonin. No han d'estar en contacte amb terres que continguin solucions salines, ni amb productes que puguin modificar les seves característiques (cendres, fertilitzants, greixos, etc.).

## 3.- UNITAT I CRITERI D'AMIDAMENT

Unitat d'amidament: la indicada a la descripció de l'element

Criteri d'amidament: quantitat necessària subministrada a l'obra

## 4.- NORMATIVA DE COMPLIMENT OBLIGATORI

UNE-EN 771-1:2003 Especificaciones de piezas para fábrica de albañilería. Parte 1: Piezas de arcilla cocida.

UNE-EN 771-1:2003/A1:2006 Especificaciones de piezas para fábrica de albañilería. Parte 1: Piezas



de arcilla cocida.

Documento Básico de Seguridad estructural Fábrica DB-SE-F, parte II del CTE, aprobado por el Real Decreto 314/2006.

#### 5.- CONDICIONS DE CONTROL DE RECEPCIÓ

##### CONDICIONS DE MARCATGE I CONTROL DE LA DOCUMENTACIÓ:

Si el material ha de ser component del full principal del tancament exterior d'un edifici, el fabricant ha de declarar els valors de les propietats hídriques següents, d'acord amb l'especificat en l'apartat 4.1 del DB HS 1:

- Absorció d'aigua per capil·laritat
- Succió o tasa d'absorció d'aigua inicial (kg/m<sup>2</sup>.min)
- Absorció d'aigua a llarg termini o per immersió total (% o g/m<sup>3</sup>)

El subministrador ha de posar a disposició de la DF en el cas que aquesta ho sol·liciti, la documentació següent, que acredita el marcatge CE, segons el sistema d'avaluació de conformitat aplicable, d'acord amb el que disposa l'apartat 7.2.1 del CTE: - Productes per a murs, pilars i particions (peces Categoria I\*). \* Peces amb una resistència a compressió declarada amb una probabilitat d'error inferior o igual al 5%. Es pot determinar amb el valor mitjà o amb el valor característic: - Sistema 2+: Declaració de Prestacions - Productes per a murs, pilars i

particions (peces Categoria II\*\*). \*\* Peces amb una resistència a compressió declarada amb una probabilitat d'error superior al 5%. Es pot determinar amb el valor mitjà o amb el valor característic: - Sistema 4: Declaració de Prestacions

A l'embalatge o a l'albarà de lliurament han de constar-hi les dades següents:

- Classificació segons DB-SE-F (Taula 4.1)
- Marcatge CE de conformitat amb el que disposa el Reial Decret 1328/1995, de 28 de juliol. El símbol normalitzat del marcatge CE s'ha d'acompanyar de la següent informació:
  - Numero d'identificació del organisme notificat (només per al sistema 2+)
  - Marca del fabricant i lloc d'origen
  - Dos últims dígit del any en que s'ha imprès el marcat CE.
  - Número del certificat de conformitat del control de producció a fàbrica, en el seu cas
  - Referència a la norma EN 771-1
  - Descripció de producte: nom genèric, material, dimensions, .. i ús al que va destinat.
- Informació de les característiques essencials segons annex ZA de l'UNE-EN 771-1

##### OPERACIONS DE CONTROL:

El control de recepció de material verificarà que les característiques dels materials són coincidents amb l'establert en la DT. Aquest control ha de complir l'especificat en l'apartat 7.2 del CTE.

Control de documentació: documents d'origen (full de subministrament i etiquetat), certificat de garantia del fabricant, en el seu cas, (signat per persona física) i els documents de conformitat o autoritzacions administratives exigides, inclòs la documentació corresponent al marcatge CE quan sigui pertinent.

Control mitjançant distintius de qualitat i avaluacions d'idoneïtat: En el cas que el fabricant disposi de marques de qualitat, ha d'aportar-ne la documentació corresponent.

Control de recepció mitjançant assaigs: Si el material disposa d'una marca legalment reconeguda a un país de la CEE (Marcatge CE, AENOR, etc.) es podrà prescindir dels assaigs de control de recepció de les característiques del material garantides per la marca; i la DF sol·licitarà en aquest cas, els resultats dels assaigs corresponents al subministrament rebut. En qualsevol cas, la DF podrà sol·licitar assaigs de control de recepció si ho creu convenient.

Les peces de categoria I tindran una resistència declarada. El fabricant aportarà la documentació que acrediti que el valor declarat de la resistència a compressió s'obtingui segons estableix l'UNE-EN 771-3 i assaigades segons l'UNE-EN 772-1, i l'existència d'un pla de control de producció industrial que doni garanties.

Les peces de categoria II tindran una resistència a compressió declarada igual al valor mig obtingut en assaig segons UNE-EN 772-1, tot i que el nivell de confiança pot resultar inferior al 95%.

En el cas que es realitzi el control mitjançant assaigs, s'ha de fer les comprovacions següents:

- Abans de començar l'obra de cada 45000 unitats que arribin a l'obra, s'ha de determinar la resistència a la compressió d'una mostra de 6 maons, segons la norma UNE-EN 772-1.

##### CRITERIS DE PRESA DE MOSTRES:

S'han de seguir les instruccions de la DF i els criteris de les normes de procediment indicades en cada assaig.

##### INTERPRETACIÓ DE RESULTATS I ACTUACIONS EN CAS D'INCOMPLIMENT:

Si en els terminis establerts al començar l'obra no es fa l'entrega dels certificats de qualitat del fabricant, es realitzarà una sèrie completa d'assaigs sobre el material rebut a càrrec del Contractista.

En general, els resultats dels assaigs sobre totes les peces de les mostres han de complir les condicions especificades.

En el cas de la resistència a compressió, el valor a comparar amb l'especificació s'obtindrà amb la fórmula:  $R_{ck} = R_c - 1,64 s$ , essent:

- s: Desviació típica (n-1),  $s^2 = (R_{ci} - R_c)^2 / (n-1)$
- R<sub>c</sub>: Valor mig de les resistències de les provetes
- R<sub>ci</sub>: Valor de resistència de cada proveta
- n: Nombre de provetes assajades

En cas d'incompliment en un assaig, es repetirà, a càrrec del contractista, sobre el doble numero

de mostres del mateix lot, acceptant-ne aquest, quan els resultats obtinguts siguin conformes a les especificacions exigides.

- En element estructural incloure la verificació: - En el cas de l'assaig de massa, es prendrà com a resultat el valor mig de les 6 determinacions realitzades.

## B0 MATERIALS BàSICS

### B0F MATERIALS BàSICS DE CERÀMICA

#### B0F1 MAONS CERÀMICS

##### B0F1A- MAÓ CALAT

#### 0.- ELEMENTOS QUE CONTEMPLA EL PLIEGO

B0F1A-075F,B0F1A-PN01.

##### 1.- DEFINICIÓ I CONDICIONS DELS ELEMENTS

Peces d'argila cuita utilitzades en el ram de paleta (façanes vistes o revestides, estructures portants i no portants, murs i divisòries interiors, tant a edificació com a enginyeria civil) S'han considerat els tipus següents:

En funció de la densitat aparent:

- Peces LD, amb una densitat aparent menor o igual a 1000 kg/m<sup>3</sup>, per a parets revestides
- Peces HD, peces per a elements sense revestir o per a revestir i amb una densitat aparent més gran de 1000 kg/m<sup>3</sup>

En funció del nivell de confiança de les peces respecte a la resistència a la compressió:

- Peces de categoria I: peces amb una resistència a compressió declarada amb probabilitat de no assolir-se inferior al 5%.
- Peces de categoria II: peces que no compleixen el nivell de confiança especificat per la categoria I.

En funció del volum i disposició de forats:

- Peces massisses
- Peces calades
- Peces alleugerides
- Peces foradades

##### CARACTERÍSTIQUES GENERALS:

Les peces han de presentar regularitat de dimensions i de forma.

No ha de tenir esquerdes, forats, exfoliacions, ni escrostonaments d'arestes.

Si és de cara vista no ha de tenir imperfeccions, taques, cremades, etc. i la uniformitat de color en el maó i en el conjunt de les remeses ha de complir les condicions subjectives requerides per la DF.

La disposició dels forats ha de ser de manera que no hi hagi risc de que apareguin fissures en els envanets i parets de la peça durant la seva manipulació o col·locació.

Ha de tenir una textura uniforme. Està suficientment cuit si s'aprecia un so agut en ser colpejat i un color uniforme en fracturar-se.

El fabricant ha de declarar la dimensions nominals de les peces en mil·límetres i en l'ordre de llarg, ample i alt.

Volum de forats:

- Massís: ≤ 25%
- Calat: ≤ 45%
- Alleugerit: ≤ 55%
- Foradat: ≤ 70%

Volum de cada forat: ≤ 12,5%

Gruix total dels envanets (relació amb el gruix total):

- Massís: ≥ 37,5%
- Calat: ≥ 30%
- Alleugerit: ≥ 20%

Les característiques següents han de complir amb els valors declarats pel fabricant, assajades segons la norma corresponent, dins del límit de tolerància indicat, en el seu cas:

Característiques essencials en peces per a ús en elements amb requisits estructurals:

- Resistència mitja a compressió (UNE-EN 772-1): ≥ 5 N/mm<sup>2</sup>, ≥ valor declarat pel fabricant, amb

indicació de categoria I o II

- Adherència (UNE-EN 1052-3):  $\geq$  valor declarat pel fabricant
- Contingut en sals solubles actives (UNE-EN 772-5):  $\leq$  valor declarat pel fabricant, amb indicació de la seva categoria

Característiques essencials en peces per a ús en elements amb exigències davant el foc:

- Classe de reacció al foc: exigència en funció del contingut en massa o volum, de materials orgànics distribuïts de forma homogènia:
  - Peces amb  $\leq 1,0\%$ : A1
  - Peces amb  $> 1,0\%$  (UNE-EN 13501-1)

Característiques essencials en peces per a ús en elements amb exigències acústiques:

- Tolerància en les dimensions (UNE-EN 772-16):  $\leq$  valor declarat pel fabricant, amb indicació de la categoria

- Forma de la peça (UNE-EN 771-1)

- Especificacions dels forats: Disposició, volum, superfície, gruix dels envanets (UNE-EN 772-3)

- Densitat absoluta (UNE-EN 772-13):

- Tolerància de la densitat (UNE-EN 772-13): El valor declarat pel fabricant ha d'estar dins dels límits següents en funció de la categoria.
  - D1:  $\leq 10\%$
  - D2:  $\leq 5\%$
  - Dm:  $\leq$  desviació declarada pel fabricant en %

Característiques essencials en peces per als usos previstos en l'apartat 4.1 del DB HE 1:

- Propietats tèrmiques (UNE-EN 1745)
- Permeabilitat al vapor d'aigua (UNE-EN 1745)

Els pinyols de calç no han de reduir la resistència de la peça (després de l'assaig reiteratiu sobre aigua en ebullició i la dessecació posterior a una temperatura de 105°C) en més de 10% si el maó és per a revestir i un 5% si es de cara vista, ni han de provocar més escrostonaments dels admesos un cop s'hagi submergit en aigua un temps mínim de 24 h.

PECES LD:

Les característiques següents han de complir amb els valors declarats pel fabricant, assajades segons la norma corresponent, dins del límit de tolerància indicat, en el seu cas:

Característiques essencials:

- Per a ús de cara vista o amb protecció de morter de capa fina:
  - Durabilitat (resistència gel/desgel)

Característiques essencials en peces per a ús en elements amb requisits estructurals:

- Per a peces perforades horitzontalment amb una dimensió  $\geq 400$  mm i envanets exteriors  $< 12$  mm que hagin d'anar revestides amb un lliscat:
  - Expansió per humitat (UNE-EN 772-19)

- Per a ús de cara vista o amb protecció de morter de capa fina:
  - Contingut en sals solubles actives (UNE-EN 772-5): El valor declarat pel fabricant ha d'estar dins dels límits especificats a l'UNE-EN 771-1 en funció de la categoria

Característiques essencials en peces per a ús en elements amb exigències acústiques:

- Densitat aparent (UNE-EN 772-13):  $\leq 1000$  kg/m<sup>3</sup>

PECES HD:

Les característiques següents han de complir amb els valors declarats pel fabricant, assajades segons la norma corresponent, dins del límit de tolerància indicat, en el seu cas:

Característiques essencials:

- Durabilitat (resistència gel/desgel): Indicació de la categoria en funció del grau d'exposició

Característiques essencials en peces per a ús en elements amb requisits estructurals:

- Expansió per humitat (UNE-EN 772-19)

- Per a ús de cara vista o amb protecció de morter de capa fina:
  - Contingut en sals solubles actives (UNE-EN 772-5): El valor declarat pel fabricant ha d'estar dins dels límits especificats a l'UNE-EN 771-1 en funció de la categoria

Característiques essencials en peces per a ús en elements amb exigències acústiques:

- Densitat aparent (UNE-EN 772-13):  $\geq 1000$  kg/m<sup>3</sup>

Característiques essencials en peces per a ús en cara vista o en barreres anticapil·laritat:

- Absorció d'aigua:  $\leq$  valor declarat pel fabricant
  - Cara vista (UNE-EN 771-1)
  - Barreres anticapil·laritat (UNE-EN 772-7)

Característiques complementàries:

- Succió immersió 60  $\pm 2$  s (UNE-EN 772-11) :  $\leq$  valor declarat pel fabricant

## 2.- CONDICIONS DE SUBMINISTRAMENT I EMMAGATZEMATGE

Subministrament: Empaquetats sobre palets, de manera no totalment hermètica.

Emmagatzematge: De manera que no es trenquin o s'escantonin. No han d'estar en contacte amb terres que continguin solucions salines, ni amb productes que puguin modificar les seves característiques (cendres, fertilitzants, greixos, etc.).

## 3.- UNITAT I CRITERI D'AMIDAMENT

Unitat d'amidament: la indicada a la descripció de l'element

Criteri d'amidament: quantitat necessària subministrada a l'obra

## 4.- NORMATIVA DE COMPLIMENT OBLIGATORI

UNE-EN 771-1:2003 Especificaciones de piezas para fábrica de albañilería. Parte 1: Piezas de arcilla cocida.

UNE-EN 771-1:2003/A1:2006 Especificaciones de piezas para fábrica de albañilería. Parte 1: Piezas de arcilla cocida.

Documento Básico de Seguridad estructural Fábrica DB-SE-F, parte II del CTE, aprobado por el Real Decreto 314/2006.

## 5.- CONDICIONS DE CONTROL DE RECEPCIÓ

## CONDICIONS DE MARCATGE I CONTROL DE LA DOCUMENTACIÓ:

Si el material ha de ser component del full principal del tancament exterior d'un edifici, el fabricant ha de declarar els valors de les propietats hídriques següents, d'acord amb l'especificat en l'apartat 4.1 del DB HS 1:

- Absorció d'aigua per capil·laritat
- Succió o tasa d'absorció d'aigua inicial (kg/m<sup>2</sup>.min)
- Absorció d'aigua a llarg termini o per immersió total (% o g/m<sup>3</sup>)

El subministrador ha de posar a disposició de la DF en el cas que aquesta ho sol·liciti, la documentació següent, que acredita el marcatge CE, segons el sistema d'avaluació de conformitat aplicable, d'acord amb el que disposa l'apartat 7.2.1 del CTE: - Productes per a murs, pilars i particions (peces Categoria I\*). \* Peces amb una resistència a compressió declarada amb una probabilitat d'error inferior o igual al 5%. Es pot determinar amb el valor mitjà o amb el valor característic: - Sistema 2+: Declaració de Prestacions - Productes per a murs, pilars i particions (peces Categoria II\*\*). \*\* Peces amb una resistència a compressió declarada amb una probabilitat d'error superior al 5%. Es pot determinar amb el valor mitjà o amb el valor característic: - Sistema 4: Declaració de Prestacions

A l'embalatge o a l'albarà de lliurament han de constar-hi les dades següents:

- Classificació segons DB-SE-F (Taula 4.1)
- Marcatge CE de conformitat amb el que disposa el Reial Decret 1328/1995, de 28 de juliol. El símbol normalitzat del marcatge CE s'ha d'acompanyar de la següent informació:
  - Numero d'identificació del organisme notificat (només per al sistema 2+)
  - Marca del fabricant i lloc d'origen
  - Dos últims dígits del any en que s'ha imprès el marcat CE.
  - Número del certificat de conformitat del control de producció a fàbrica, en el seu cas
  - Referència a la norma EN 771-1
  - Descripció de producte: nom genèric, material, dimensions, .. i ús al que va destinat.
- Informació de les característiques essencials segons annex ZA de l'UNE-EN 771-1

## OPERACIONS DE CONTROL:

El control de recepció de material verificarà que les característiques dels materials són coincidents amb l'establert en la DT. Aquest control ha de complir l'especificat en l'apartat 7.2 del CTE.

Control de documentació: documents d'origen (full de subministrament i etiquetat), certificat de garantia del fabricant, en el seu cas, (signat per persona física) i els documents de conformitat o autoritzacions administratives exigides, inclòs la documentació corresponent al marcatge CE quan sigui pertinent.

Control mitjançant distintius de qualitat i avaluacions d'idoneïtat: En el cas que el fabricant disposi de marques de qualitat, ha d'aportar-ne la documentació corresponent.

Control de recepció mitjançant assaigs: Si el material disposa d'una marca legalment reconeguda a un país de la CEE (Marcatge CE, AENOR, etc.) es podrà prescindir dels assaigs de control de recepció de les característiques del material garantides per la marca; i la DF sol·licitarà en aquest cas, els resultats dels assaigs corresponents al subministrament rebut. En qualsevol cas, la DF podrà sol·licitar assaigs de control de recepció si ho creu convenient.

Les peces de categoria I tindran una resistència declarada. El fabricant aportarà la documentació que acrediti que el valor declarat de la resistència a compressió s'obtingui segons estableix l'UNE-EN 771-3 i assajades segons l'UNE-EN 772-1, i l'existència d'un pla de control de producció industrial que doni garanties.

Les peces de categoria II tindran una resistència a compressió declarada igual al valor mig obtingut en assaig segons UNE-EN 772-1, tot i que el nivell de confiança pot resultar inferior al 95%.

En el cas que es realitzi el control mitjançant assaigs, s'ha de fer les comprovacions següents:

- Abans de començar l'obra de cada 45000 unitats que arribin a l'obra, s'ha de determinar la resistència a la compressió d'una mostra de 6 maons, segons la norma UNE-EN 772-1.

## CRITERIS DE PRESA DE MOSTRES:

S'han de seguir les instruccions de la DF i els criteris de les normes de procediment indicades en cada assaig.

## INTERPRETACIÓ DE RESULTATS I ACTUACIONS EN CAS D'INCOMPLIMENT:

Si en els terminis establerts al començar l'obra no es fa l'entrega dels certificats de qualitat del fabricant, es realitzarà una sèrie completa d'assaigs sobre el material rebut a càrrec del Contractista.

En general, els resultats dels assaigs sobre totes les peces de les mostres han de complir les condicions especificades.

En el cas de la resistència a compressió, el valor a comparar amb l'especificació s'obtindrà amb la fórmula:  $R_{ck} = R_c - 1,64 s$ , essent:

- s: Desviació típica (n-1),  $s^2 = (R_{ci} - R_c)^2 / (n-1)$
- R<sub>c</sub>: Valor mig de les resistències de les provetes
- R<sub>ci</sub>: Valor de resistència de cada proveta
- n: Nombre de provetes assajades

En cas d'incompliment en un assaig, es repetirà, a càrrec del contractista, sobre el doble numero de mostres del mateix lot, acceptant-ne aquest, quan els resultats obtinguts siguin conformes a les especificacions exigides.

- En element estructural incloure la verificació: - En el cas de l'assaig de massa, es prendrà

com a resultat el valor mig de les 6 determinacions realitzades.

## B0 MATERIALS BàSICS

### B0F MATERIALS BàSICS DE CERÀMICA

#### B0FG RAJOLES, CAIRONS I TOVES CERÀMIQUES

##### B0FG2- RAJOLA CERÀMICA

#### 0.- ELEMENTOS QUE CONTEMPLA EL PLIEGO

##### B0FG2-0GNC.

#### 1.- DEFINICIÓ I CONDICIONS DELS ELEMENTS

Rajoles ceràmiques per a revestiments, verticals o horitzontals, obtingudes d'una pasta d'argila, silici, fundents i colorants, cuïta.

S'han considerat les peces següents:

- Rajola de valència (premsada i esmaltada del grup BIII)
- Rajola de gres extruït (peça esmaltada o sense esmaltar del grup AI o AII-a)
- Rajola de gres porcellànic (peça premsada i normalment sense esmaltar del grup BI-a)
- Rajola de gres premsat esmaltat (peça del grup BI-b o BII-a)

#### CARACTERÍSTIQUES GENERALS:

Les rajoles ceràmiques es classifiquen segons el mètode de fabricació :

- Mètode A, rajoles extruïdes.
- Mètode B, rajoles premsades en sec
- Mètode C, rajoles fabricades per altres mètodes.

Les rajoles ceràmiques es classifiquen en diferents grups segons l'absorció d'aigua (E):

- Grup I ( $E \leq 3\%$ , baixa absorció d'aigua)
- Grup II ( $3\% < E \leq 10\%$ , absorció d'aigua mitja)
- Grup III ( $E > 10\%$ , absorció d'aigua alta)

MÈTODE DE FABRICACIÓ	GRUP I $E \leq 3\%$	GRUP IIa $3\% < E \leq 6\%$	GRUP IIb $6\% < E \leq 10\%$	GRUP III $E > 10\%$
A EXTRUÏDES	Grup AI $E \leq 3\%$	Grup AIIa-1	Grup AIIb-1	Grup AIII
		Grup AIIa-2	Grup AIIb-2	
B PREMSADES EN SEC	Grup BI-a $E \leq 0,5\%$	Grup BIIa	Grup BIIb	Grup BIII
	Grup BI-b $0,5\% < E \leq 3\%$			

Com a mínim el 95% de les rajoles han d'estar lliures de defectes visibles que puguin afectar l'aspecte d'una superfície més gran de rajola.

Ha de tenir un color i una textura uniformes a tota la superfície. Els angles i les arestes han de ser rectes i la cara vista plana.

Ha de complir les condicions requerides per la DF.

#### Toleràncies:

Totes aquestes toleràncies s'han de verificar segons l'UNE-EN ISO 10545-2.

- Grup AI-a, AI-b, AII-a1 - Llargària i amplària respecte a les dimensions de fabricació:  $\pm 2\%$

- Gruix:  $\pm 10\%$  - Rectitud de costats:  $\pm 0,6\%$  - Planor:  $\pm 1,5\%$  - Ortogonalitat:  $\pm 1\%$

- Grup AII-a2, AII-b1, AII-b2 i AIII - Llargària i amplària respecte a les dimensions de fabricació:  $\pm 2\%$

- Gruix:  $\pm 10\%$  - Rectitud de costats:  $\pm 0,6\%$  - Planor:  $\pm 1,5\%$  - Ortogonalitat:  $\pm 1\%$

- Grup BI-a, BI-b, BIIa, BIIb - Llargària i amplària respecte a les dimensions de fabricació:  
 - 15 - 25 peces/m2:  $\pm 0,6\%$  - 26 - 45 peces/m2:  $\pm 0,75\%$  - 46 - 115 peces/m2:  
 $\pm 1\%$  - Gruix: - 15 - 45 peces/m2:  $\pm 5\%$  - 46 - 400 peces/m2:  $\pm 10\%$  -  
 Rectitud de costats: - 15 - 115 peces/m2:  $\pm 5\%$  - 116 - 400 peces/m2:  $\pm 0,75\%$   
 - Planor: - 15 - 115 peces/m2:  $\pm 0,5\%$  - 116 - 400 peces/m2:  $\pm 1\%$  -  
 15 - 115 peces/m2:  $\pm 0,6\%$  - 116 - 400 peces/m2:  $\pm 1\%$  - Ortogonalitat:  
 - Grup BIII - Llargària i amplària respecte a les dimensions de fabricació: - Costat  
 $\leq 12$  cm:  $\pm 0,75\%$  - Costat  $> 12$  cm:  $\pm 0,5\%$  - Gruix: - 46 - 400 peces/m2:  
 $\pm 0,5$  mm - 16 - 45 peces/m2:  $\pm 0,6$  mm -  $\leq 15$  peces/m2:  $\pm 0,7$  mm - Rectitud  
 de costats:  $\pm 0,6\%$  - Planor:  $+ 0,5\%$ ,  $- 0,3\%$  - Ortogonalitat:  $\pm 0,5\%$   
 Totes aquestes toleràncies s'han de verificar segons l'UNE-EN ISO 10545-2.

#### RAJOLES CERÀMIQUES PER A PAVIMENTS:

Característiques essencials: - Càrrega de trencament (assaig UNE-EN ISO 10545-3): -  
 Grup AI-a: si gruix  $\geq 7,5$ mm mínim 1300N, i si gruix  $< 7,5$ mm mínim 600N - Grup AI-b: si  
 si gruix  $\geq 7,5$ mm mínim 1100N, i si gruix  $< 7,5$ mm mínim 600N - Grup AII-a1: si gruix  
 $\geq 7,5$ mm mínim 950N, i si gruix  $< 7,5$ mm mínim 600N - Grup AII-a2: si gruix  $\geq 7,5$ mm mínim  
 800N, i si gruix  $< 7,5$ mm mínim 600N - Grup AII-b1:  $\geq 900$ N - Grup AII-b2:  $\geq 750$ N  
 - Grup AIII:  $\geq 600$ N - Grup BI-a: si gruix  $\geq 7,5$  mm mínim 1300 N, i si gruix  $< 7,5$  mm  
 mínim 700N - Grup BI-b: si gruix  $\geq 7,5$  mm mínim 1100 N, i si gruix  $< 7,5$  mm mínim 700N  
 - Grup BII-a: si gruix  $\geq 7,5$  mm mínim 1100 N, i si gruix  $< 7,5$  mm mínim 600N - Grup BII-b:  
 si gruix  $\geq 7,5$  mm mínim 800 N, i si gruix  $< 7,5$  mm mínim 500N - Grup BIII: si gruix  $\geq$   
 $7,5$  mm mínim 600 N, i si gruix  $< 7,5$  mm mínim 200N

#### RAJOLES CERÀMIQUES PER A PAVIMENTS INTERIORS:

Característiques essencials: - Reacció al foc: A1 - Coeficient de fricció: El fabricant  
 declararà el mètode d'assaig utilitzat.

#### RAJOLES CERÀMIQUES PER A PAVIMENTS EXTERIORS:

Característiques essencials: - Coeficient de fricció (per a zones de vianants): El fabricant  
 declararà el mètode d'assaig utilitzat. - Resistència al derrapatge (per zones on circulin  
 vehicles): El fabricant declararà el mètode d'assaig utilitzat - Durabilitat, resistència a  
 les gelades: Exigida d'acord amb UNE-EN ISO 10545-12

#### RAJOLES CERÀMIQUES PER A PARETS I SOSTRES:

Característiques essencials: - Reacció al foc: A1 - Resistència a la flexió (No aplicable  
 a rajoles amb força de trencament  $\geq 3000$ N. UNE-EN ISO 10545-4): - Grup AI-a:  $\geq 28$  N/mm2  
 - Grup AI-b:  $\geq 23$  N/mm2 - Grup AII-a1:  $\geq 20$  N/mm2 - Grup AII-a2:  $\geq 13$  N/mm2  
 - Grup AII-b1:  $\geq 17,5$  N/mm2 - Grup AII-b2:  $\geq 9$  N/mm2 - Grup AIII:  $\geq 8$  N/mm2  
 - Grup BI-a:  $\geq 35$  N/mm2 - Grup BI-b:  $\geq 30$  N/mm2 - Grup BII-a:  $\geq 22$  N/mm2  
 - Grup BII-b:  $\geq 18$  N/mm2 - Grup BIII: Si gruix  $\geq 7,5$  mm mínim  $\geq 12$ N/mm2, i si gruix  $< 7,5$ mm  
 mínim 15N/mm2 - Adhesió: Aplicable per a rajoles que puguin estar exposades a la caiguda  
 accidental d'objectes sobre àrees de transit (UNE-EN-12004)

#### RAJOLES CERÀMIQUES PER A PARETS I SOSTRES EXTERIORS:

Característiques essencials: - Resistència al xoc tèrmic: Quan correspongui (ISO 10545-9)  
 - Durabilitat, resistència a les gelades: Quan correspongui (ISO 10545-12)

#### 2.- CONDICIONS DE SUBMINISTRAMENT I EMMAGATZEMATGE

Subministrament: Empaquetades, en caixes.

Emmagatzematge: En el seu embalatge, en llocs protegits contra els impactes i la intempèrie.

#### 3.- UNITAT I CRITERI D'AMIDAMENT

Unitat d'amidament: la indicada a la descripció de l'element

Criteri d'amidament: quantitat necessària subministrada a l'obra

#### 4.- NORMATIVA DE COMPLIMENT OBLIGATORI

UNE-EN 14411:2007 Baldosas cerámicas. Definiciones, clasificación, características y marcado.

#### 5.- CONDICIONS DE CONTROL DE RECEPCIÓ

#### CONDICIONS DE MARCATGE I CONTROL DE LA DOCUMENTACIÓ:

El subministrador ha de posar a disposició de la DF en el cas que aquesta ho sol·liciti, la  
 documentació següent, que acredita el marcatge CE, segons el sistema d'avaluació de conformitat  
 aplicable, d'acord amb el que disposa l'apartat 7.2.1 del CTE: - Productes per a recobriments de  
 parets o sostres, en interiors o exteriors, subjectes a reglamentació de reacció al foc de Nivell  
 o Classe: A1\*\*\*, F. \*\*\* Productes o materials que no necessiten sotmetre's a assaig de reacció al  
 foc (per exemple productes o materials de la classe A1 conformement a la Decisió 2000/605/CE), -  
 Productes per a paviments interiors incloent zones tancades de transport públic de Nivell o Classe:  
 A1\*\*\*, F. \*\*\* Productes o materials que no necessiten sotmetre's a assaig de reacció al foc (per  
 exemple productes o materials de la classe A1 conformement a la Decisió 2000/605/CE), - Productes  
 per a paviments exteriors i acabats de carretera per a cobrir àrees de circulació peatonal i  
 vehicular, - Productes per a recobriments de parets o sostres, en interiors o exteriors, per a usos  
 no subjectes a reglamentació de reacció al foc ni de substàncies perilloses: - Sistema 4:  
 Declaració de Prestacions - Productes per a paviments subjectes a reglamentacions sobre substàncies  
 perilloses, - Productes per a recobriments de parets o sostres, en interiors o exteriors, subjectes  
 a reglamentació de substàncies perilloses, i en sostres interiors suspesos subjectes a requisits  
 de seguretat durant l'ús: - Sistema 3: Declaració de Prestacions

Les rajoles ceràmiques i/o el seu embalatge han d'anar marcades amb: - La marca comercial i/o

una marca de fabricació apropiada, i el país d'origen - Marcat corresponent a la primera qualitat. - La referència a l'annex corresponent de la norma europea (UNE EN 14411) i la classificació, quan sigui aplicable. - Les mides nominals i les mides de fabricació modular (M) o no modular - La naturalesa de la superfície (GL esmaltada o UGL no esmaltada)  
L'embalatge i/o documentació comercial han de portar el marcatge CE de conformitat amb el que disposa el Reial Decret 1328/1995, de 28 de juliol. El símbol normalitzat CE s'ha d'acompanyar per la següent informació:

- Referència a la norma UNE-EN 14411
- Nom o marca del fabricant
- Dos últimes xifres de l'any d'impressió del marcat
- Classificació del producte i usos finals previstos.
- Indicacions per identificar les característiques del producte en base a les especificacions tècniques.

Si el material ha de ser component de la part cega del tancament exterior d'un espai habitable, el fabricant ha de declarar, com a mínim, els valors per les propietats higrotèrmiques següents, d'acord amb l'especificat en l'apartat 4.1 del DB HE 1:

- Conductivitat tèrmica (W/mK)
- Factor de resistència a la difusió del vapor d'aigua

#### OPERACIONS DE CONTROL EN PECES PER A REVESTIMENTS:

Les tasques de control a realitzar són les següents:

El control de recepció de material verificarà que les característiques dels materials són coincidents amb l'establert en la DT. Aquest control ha de complir l'especificat en l'apartat 7.2 del CTE.

Control de documentació: documents d'origen (full de subministrament i etiquetat), certificat de garantia del fabricant, en el seu cas, (signat per persona física) i els documents de conformitat o autoritzacions administratives exigides, inclòs la documentació corresponent al marcatge CE quan sigui pertinent.

Control mitjançant distintius de qualitat i avaluacions d'idoneïtat: En el cas que el fabricant disposi de marques de qualitat, ha d'aportar-ne la documentació corresponent.

Control de recepció mitjançant assaigs: Si el material disposa d'una marca legalment reconeguda a un país de la CEE (Marcatge CE, AENOR, etc.) es podrà prescindir dels assaigs de control de recepció de les característiques del material garantides per la marca; i la DF sol·licitarà en aquest cas, els resultats dels assaigs corresponents al subministrament rebut. En qualsevol cas, la DF podrà sol·licitar assaigs de control de recepció si ho creu convenient.

En el cas que es realitzi el control mitjançant assaigs, s'ha de fer les comprovacions següents:

- Abans de començar l'obra, si varia el subministrament, i per cada 1000 m<sup>2</sup> de plaquetes que arribin a l'obra es demanaran al contractista els certificats del fabricant que garanteixin el compliment del plec de condicions tècniques, incloent els resultats dels assaigs següents, realitzats per un laboratori acreditat:
  - resistència a les taques (UNE-EN ISO 10545-14)
  - resistència a la abrasió (UNE-EN ISO 10545-7)
  - adherència al morter de ciment (ASTM C 482)
  - Sobre 10 rajoles:
    - absorció d'aigua (UNE-EN ISO 10545-12)
    - resistència a la flexió (UNE-EN ISO 10545-4)
    - comprovació dimensional (UNE-EN ISO 10545-2)
    - aspecte superficial (UNE-EN ISO 10545-2)
    - Sobre 5 rajoles:
      - resistència a la gelada (UNE-EN ISO 10545-12)
      - resistència al clivellat del vidriat (UNE-EN ISO 10545-11)
      - resistència al xoc tèrmic (UNE-EN ISO 10545-9)
      - resistència a l'àcid clorhídric o al hidròxid de potassi (UNE-EN ISO 10545-14)
      - Sobre 3 rajoles:
        - duresa a la ratllada (escala de mohs)
        - Sobre 1 rajola:
          - coeficient de dilatació lineal (UNE-EN ISO 10545-8)

En cas de no presentar aquests resultats, o que la DF tingui dubtes de la seva representativitat, es realitzaran aquests assaigs sobre el material rebut, a càrrec del contractista.

#### CRITERIS DE PRESA DE MOSTRA EN PECES PER A REVESTIMENTS:

S'han de seguir les instruccions de la DF i els criteris de les normes de procediment indicades en cada assaig.

#### INTERPRETACIÓ DE RESULTATS I ACTUACIONS EN CAS D'INCOMPLIMENT EN PECES PER A REVESTIMENTS:

Si en els terminis establerts al començar l'obra no es fa l'entrega dels certificats de qualitat del fabricant, s'ha de realitzar una sèrie completa d'assaigs a càrrec del Contractista.

Es repetirà l'assaig que no compleixi les especificacions sobre un total de 10 rajoles del mateix lot.

Només s'acceptarà el lot, quan els resultats obtinguts sobre les 10 rajoles resultin satisfactoris.

#### OPERACIONS DE CONTROL EN PECES PER A PAVIMENTS:

En el cas que es realitzi el control mitjançant assaigs, s'ha de fer les comprovacions següents:

- Abans de començar l'obra, si varia el subministrament i cada 1000 m<sup>2</sup> de superfície (unes 10000 peces), es demanaran al contractista els certificats del fabricant que garanteixin el compliment del plec de condicions tècniques, incloent els resultats dels assaigs següents, realitzats per un laboratori acreditat:
  - Aspecte
  - Absorció d'aigua
  - Resistència a la flexió
  - Duresa superficial
  - Dilatació tèrmica
  - Resistència a les taques
  - Resistència als productes domèstics de neteja
  - Llargària
  - Amplària
  - Gruix
  - Rectitud d'arestes
  - Planor
  - Ortogonalitat

En cas de no presentar aquests resultats, o que la DF tingui dubtes de la seva representativitat,

es realitzaran aquests assaigs sobre el material rebut, a càrrec del contractista.

Si el material disposa de la Marca AENOR, o altre legalment reconeguda a un país de l'UE, es podrà prescindir de la presentació dels assaigs de control de recepció.

CRITERIS DE PRESA DE MOSTRES EN PECES PER A PAVIMENTS:

Es seguiran les instruccions de la DF i els criteris de les normes de procediment indicades en cada assaig.

INTERPRETACIÓ DE RESULTATS I ACTUACIONS EN CAS D'INCOMPLIMENT EN PECES PER PAVIMENTS:

Si en els terminis establerts al començar l'obra no es fa l'entrega dels certificats de qualitat del fabricant, es realitzarà una sèrie completa d'assaigs a les peces rebudes a càrrec del Contractista.

Es repetirà l'assaig que no compleixi les especificacions sobre un total de 10 rajoles del mateix lot.

Només s'acceptarà el lot, quan els resultats obtinguts sobre les 10 rajoles resultin satisfactoris.

## B0 MATERIALS Bàsics

### B0F MATERIALS Bàsics DE CERÀMICA

#### B0FH MATERIALS Bàsics DE CERÀMICA

#### 0.- ELEMENTOS QUE CONTEMPLA EL PLIEGO

B0FHPN02,B0FHPN01.

##### 1.- DEFINICIÓ I CONDICIONS DELS ELEMENTS

Rajoles ceràmiques per a revestiments, verticals o horitzontals, obtingudes d'una pasta d'argila, sílici, fundents i colorants, cuïta.

S'han considerat les peces següents:

- Rajola de valència (premsada i esmaltada del grup BIII)
- Rajola de gres extruït (peça esmaltada o sense esmaltar del grup AI o AII-a)
- Rajola de gres porcellànic (peça premsada i normalment sense esmaltar del grup BI-a)
- Rajola de gres premsat esmaltat (peça del grup BI-b o BII-a)

CARACTERÍSTIQUES GENERALS:

Les rajoles ceràmiques es classifiquen segons el mètode de fabricació :

- Mètode A, rajoles extruïdes.
- Mètode B, rajoles premsades en sec
- Mètode C, rajoles fabricades per altres mètodes.

Les rajoles ceràmiques es classifiquen en diferents grups segons l'absorció d'aigua (E):

- Grup I (E≤3%, baixa absorció d'aigua)
- Grup II (3%<E≤10%, absorció d'aigua mitja)
- Grup III (E>10%, absorció d'aigua alta)

MÈTODE DE FABRICACIÓ	GRUP I E≤3%	GRUP IIA 3%<E≤6%	GRUP IIB 6%<E≤10%	GRUP III E>10%
A EXTRUÏDES	Grup AI E≤3%	Grup AIIa-1	Grup AIIb-1	Grup AIII
		Grup AIIa-2	Grup AIIb-2	
B PREMSADES EN SEC	Grup BI-a E≤0,5%	Grup BIIa	Grup BIIb	Grup BIII
	Grup BI-b 0,5%<E≤3%			

Com a mínim el 95% de les rajoles han d'estar lliures de defectes visibles que puguin afectar l'aspecte d'una superfície més gran de rajola.

Ha de tenir un color i una textura uniformes a tota la superfície. Els angles i les arestes han de ser rectes i la cara vista plana.

Ha de complir les condicions requerides per la DF.



## Toleràncies:

Totes aquestes toleràncies s'han de verificar segons l'UNE-EN ISO 10545-2.

- Grup AI-a, AI-b, AII-a1 - Llargària i amplària respecte a les dimensions de fabricació:  $\pm 2\%$

- Gruix:  $\pm 10\%$  - Rectitud de costats:  $\pm 0,6\%$  - Planor:  $\pm 1,5\%$  - Ortogonalitat:  $\pm 1\%$

- Grup AII-a2, AII-b1, AII-b2 i AIII - Llargària i amplària respecte a les dimensions de fabricació:  $\pm 2\%$

- Gruix:  $\pm 10\%$  - Rectitud de costats:  $\pm 0,6\%$  - Planor:  $\pm 1,5\%$  - Ortogonalitat:  $\pm 1\%$

- Grup BI-a, BI-b, BIIa, BIIb - Llargària i amplària respecte a les dimensions de fabricació:

- 15 - 25 peces/m<sup>2</sup>:  $\pm 0,6\%$  - 26 - 45 peces/m<sup>2</sup>:  $\pm 0,75\%$  - 46 - 115 peces/m<sup>2</sup>:

$\pm 1\%$  - Gruix: - 15 - 45 peces/m<sup>2</sup>:  $\pm 5\%$  - 46 - 400 peces/m<sup>2</sup>:  $\pm 10\%$  -

Rectitud de costats: - 15 - 115 peces/m<sup>2</sup>:  $\pm 5\%$  - 116 - 400 peces/m<sup>2</sup>:  $\pm 0,75\%$

- Planor: - 15 - 115 peces/m<sup>2</sup>:  $\pm 0,5\%$  - 116 - 400 peces/m<sup>2</sup>:  $\pm 1\%$  -

15 - 115 peces/m<sup>2</sup>:  $\pm 0,6\%$  - 116 - 400 peces/m<sup>2</sup>:  $\pm 1\%$  - Ortogonalitat:

- Grup BIII - Llargària i amplària respecte a les dimensions de fabricació: - Costat

$\leq 12$  cm:  $\pm 0,75\%$  - Costat  $> 12$  cm:  $\pm 0,5\%$  - Gruix: - 46 - 400 peces/m<sup>2</sup>:

$\pm 0,5$  mm - 16 - 45 peces/m<sup>2</sup>:  $\pm 0,6$  mm -  $\leq 15$  peces/m<sup>2</sup>:  $\pm 0,7$  mm - Rectitud

de costats:  $\pm 0,6\%$  - Planor:  $\pm 0,5\%$ ,  $- 0,3\%$  - Ortogonalitat:  $\pm 0,5\%$

Totes aquestes toleràncies s'han de verificar segons l'UNE-EN ISO 10545-2.

## RAJOLES CERÀMIQUES PER A PAVIMENTS:

Característiques essencials: - Càrrega de trencament (assaig UNE-EN ISO 10545-3): -

Grup AI-a: si gruix  $\geq 7,5$  mm mínim 1300N, i si gruix  $< 7,5$  mm mínim 600N - Grup AI-b:

si gruix  $\geq 7,5$  mm mínim 1100N, i si gruix  $< 7,5$  mm mínim 600N - Grup AII-a1: si gruix

$\geq 7,5$  mm mínim 950N, i si gruix  $< 7,5$  mm mínim 600N - Grup AII-a2: si gruix  $\geq 7,5$  mm mínim

800N, i si gruix  $< 7,5$  mm mínim 600N - Grup AII-b1:  $\geq 900$  N - Grup AII-b2:  $\geq 750$  N

- Grup AIII:  $\geq 600$  N - Grup BI-a: si gruix  $\geq 7,5$  mm mínim 1300 N, i si gruix  $< 7,5$  mm

mínim 700N - Grup BI-b: si gruix  $\geq 7,5$  mm mínim 1100 N, i si gruix  $< 7,5$  mm mínim 700N

- Grup BII-a: si gruix  $\geq 7,5$  mm mínim 1100 N, i si gruix  $< 7,5$  mm mínim 600N - Grup BII-b:

si gruix  $\geq 7,5$  mm mínim 800 N, i si gruix  $< 7,5$  mm mínim 500N - Grup BIII: si gruix  $\geq$

$7,5$  mm mínim 600 N, i si gruix  $< 7,5$  mm mínim 200N

## RAJOLES CERÀMIQUES PER A PAVIMENTS INTERIORS:

Característiques essencials: - Reacció al foc: A1 - Coeficient de fricció: El fabricant declararà el mètode d'assaig utilitzat.

## RAJOLES CERÀMIQUES PER A PAVIMENTS EXTERIORS:

Característiques essencials: - Coeficient de fricció (per a zones de vianants): El fabricant declararà el mètode d'assaig utilitzat. - Resistència al derrapatge (per zones on circulin

vehícles): El fabricant declararà el mètode d'assaig utilitzat - Durabilitat, resistència a

les gelades: Exigida d'acord amb UNE-EN ISO 10545-12

## RAJOLES CERÀMIQUES PER A PARETS I SOSTRES:

Característiques essencials: - Reacció al foc: A1 - Resistència a la flexió (No aplicable a rajoles amb força de trencament  $\geq 3000$  N. UNE-EN ISO 10545-4): - Grup AI-a:  $\geq 28$  N/mm<sup>2</sup>

- Grup AI-b:  $\geq 23$  N/mm<sup>2</sup> - Grup AII-a1:  $\geq 20$  N/mm<sup>2</sup> - Grup AII-a2:  $\geq 13$  N/mm<sup>2</sup>

- Grup AII-b1:  $\geq 17,5$  N/mm<sup>2</sup> - Grup AII-b2:  $\geq 9$  N/mm<sup>2</sup> - Grup AIII:  $\geq 8$  N/mm<sup>2</sup>

- Grup BI-a:  $\geq 35$  N/mm<sup>2</sup> - Grup BI-b:  $\geq 30$  N/mm<sup>2</sup> - Grup BII-a:  $\geq 22$  N/mm<sup>2</sup>

- Grup BII-b:  $\geq 18$  N/mm<sup>2</sup> - Grup BIII: Si gruix  $\geq 7,5$  mm mínim  $\geq 12$  N/mm<sup>2</sup>, i si gruix  $< 7,5$  mm

mínim 15 N/mm<sup>2</sup> - Adhesió: Aplicable per a rajoles que puguin estar exposades a la caiguda

accidental d'objectes sobre àrees de transit (UNE-EN-12004)

## RAJOLES CERÀMIQUES PER A PARETS I SOSTRES EXTERIORS:

Característiques essencials: - Resistència al xoc tèrmic: Quan correspongui (ISO 10545-9)

- Durabilitat, resistència a les gelades: Quan correspongui (ISO 10545-12)

## 2.- CONDICIONS DE SUBMINISTRAMENT I EMMAGATZEMATGE

Subministrament: Empaquetades, en caixes.

Emmagatzematge: En el seu embalatge, en llocs protegits contra els impactes i la intempèrie.

## 3.- UNITAT I CRITERI D'AMIDAMENT

Unitat d'amidament: la indicada a la descripció de l'element

Criteri d'amidament: quantitat necessària subministrada a l'obra

## 4.- NORMATIVA DE COMPLIMENT OBLIGATORI

UNE-EN 14411:2007 Baldosas cerámicas. Definiciones, clasificación, características y marcado.

## 5.- CONDICIONS DE CONTROL DE RECEPCIÓ

## CONDICIONS DE MARCATGE I CONTROL DE LA DOCUMENTACIÓ:

El subministrador ha de posar a disposició de la DF en el cas que aquesta ho sol·liciti, la documentació següent, que acredita el marcatge CE, segons el sistema d'avaluació de conformitat aplicable, d'acord amb el que disposa l'apartat 7.2.1 del CTE: - Productes per a recobriments de

parets o sostres, en interiors o exteriors, subjectes a reglamentació de reacció al foc de Nivell o Classe: A1\*\*\*, F. \*\*\* Productes o materials que no necessiten sotmetre's a assaig de reacció al

foc (per exemple productes o materials de la classe A1 conformement a la Decisió 2000/605/CE), -

Productes per a paviments interiors incloent zones tancades de transport públic de Nivell o Classe:

A1\*\*\*, F. \*\*\* Productes o materials que no necessiten sotmetre's a assaig de reacció al foc (per exemple productes o materials de la classe A1 conformement a la Decisió 2000/605/CE), - Productes per a paviments exteriors i acabats de carretera per a cobrir àrees de circulació peatonal i vehicular, - Productes per a recobriment de parets o sostres, en interiors o exteriors, per a usos no subjectes a reglamentació de reacció al foc ni de substàncies perilloses: - Sistema 4: Declaració de Prestacions - Productes per a paviments subjectes a reglamentacions sobre substàncies perilloses, - Productes per a recobriment de parets o sostres, en interiors o exteriors, subjectes a reglamentació de substàncies perilloses, i en sostres interiors suspesos subjectes a requisits de seguretat durant l'ús: - Sistema 3: Declaració de Prestacions

Les rajoles ceràmiques i/o el seu embalatge han d'anar marcades amb: - La marca comercial i/o una marca de fabricació apropiada, i el país d'origen - Marcat corresponent a la primera qualitat. - La referència a l'annex corresponent de la norma europea (UNE EN 14411) i la classificació, quan sigui aplicable. - Les mides nominals i les mides de fabricació modular (M) o no modular - La naturalesa de la superfície (GL esmaltada o UGL no esmaltada)

L'embalatge i/o documentació comercial han de portar el marcatge CE de conformitat amb el que disposa el Reial Decret 1328/1995, de 28 de juliol. El símbol normalitzat CE s'ha d'acompanyar per la següent informació:

- Referència a la norma UNE-EN 14411
- Nom o marca del fabricant
- Dos últimes xifres de l'any d'impressió del marcat
- Classificació del producte i usos finals previstos.
- Indicacions per identificar les característiques del producte en base a les especificacions tècniques.

Si el material ha de ser component de la part cega del tancament exterior d'un espai habitable, el fabricant ha de declarar, com a mínim, els valors per les propietats higrotèrmiques següents, d'acord amb l'especificat en l'apartat 4.1 del DB HE 1:

- Conductivitat tèrmica (W/mK)
- Factor de resistència a la difusió del vapor d'aigua

#### OPERACIONS DE CONTROL EN PECES PER A REVESTIMENTS:

Les tasques de control a realitzar són les següents:

El control de recepció de material verificarà que les característiques dels materials són coincidents amb l'establert en la DT. Aquest control ha de complir l'especificat en l'apartat 7.2 del CTE.

Control de documentació: documents d'origen (full de subministrament i etiquetat), certificat de garantia del fabricant, en el seu cas, (signat per persona física) i els documents de conformitat o autoritzacions administratives exigides, inclòs la documentació corresponent al marcatge CE quan sigui pertinent.

Control mitjançant distintius de qualitat i avaluacions d'idoneïtat: En el cas que el fabricant disposi de marques de qualitat, ha d'aportar-ne la documentació corresponent.

Control de recepció mitjançant assaigs: Si el material disposa d'una marca legalment reconeguda a un país de la CEE (Marcatge CE, AENOR, etc.) es podrà prescindir dels assaigs de control de recepció de les característiques del material garantides per la marca; i la DF sol·licitarà en aquest cas, els resultats dels assaigs corresponents al subministrament rebut. En qualsevol cas, la DF podrà sol·licitar assaigs de control de recepció si ho creu convenient.

En el cas que es realitzi el control mitjançant assaigs, s'ha de fer les comprovacions següents: - Abans de començar l'obra, si varia el subministrament, i per cada 1000 m<sup>2</sup> de plaquetes que arribin a l'obra es demanaran al contractista els certificats del fabricant que garanteixin el compliment del plec de condicions tècniques, incloent els resultats dels assaigs següents, realitzats per un laboratori acreditat: - resistència a les taques (UNE-EN ISO 10545-14) -

- resistència a productes (UNE-EN ISO 10545-14) - resistència a l'abrasió (UNE-EN ISO 10545-7)
- adherència al morter de ciment (ASTM C 482) - Sobre 10 rajoles: -
- absorció d'aigua (UNE-EN ISO 10545-12) - resistència a la flexió (UNE-EN ISO 10545-4)
- comprovació dimensional (UNE-EN ISO 10545-2) - aspecte superficial (UNE-EN ISO 10545-2)
- Sobre 5 rajoles: - resistència a la gelada (UNE-EN ISO 10545-12) - resistència al clivellat del vidriat (UNE-EN ISO 10545-11) - resistència al xoc tèrmic (UNE-EN ISO 10545-9)
- resistència a l'àcid clorhídric o al hidròxid de potassi (UNE-EN ISO 10545-14)
- Sobre 3 rajoles: - duresa a la ratllada (escala de mohs) - Sobre 1 rajola: -
- coeficient de dilatació lineal (UNE-EN ISO 10545-8)

En cas de no presentar aquests resultats, o que la DF tingui dubtes de la seva representativitat, es realitzaran aquests assaigs sobre el material rebut, a càrrec del contractista.

#### CRITERIS DE PRESA DE MOSTRA EN PECES PER A REVESTIMENTS:

S'han de seguir les instruccions de la DF i els criteris de les normes de procediment indicades en cada assaig.

#### INTERPRETACIÓ DE RESULTATS I ACTUACIONS EN CAS D'INCOMPLIMENT EN PECES PER A REVESTIMENTS:

Si en els terminis establerts al començar l'obra no es fa l'entrega dels certificats de qualitat del fabricant, s'ha de realitzar una sèrie completa d'assaigs a càrrec del Contractista.

Es repetirà l'assaig que no compleixi les especificacions sobre un total de 10 rajoles del mateix lot.

Només s'acceptarà el lot, quan els resultats obtinguts sobre les 10 rajoles resultin satisfactoris.

#### OPERACIONS DE CONTROL EN PECES PER A PAVIMENTS:

En el cas que es realitzi el control mitjançant assaigs, s'ha de fer les comprovacions següents:  
 - Abans de començar l'obra, si varia el subministrament i cada 1000 m2 de superfície (unes 10000 peces), es demanaran al contractista els certificats del fabricant que garanteixin el compliment del plec de condicions tècniques, incloent els resultats dels assaigs següents, realitzats per un laboratori acreditat:  
 - Aspecte - Absorció d'aigua - Resistència a la flexió - Duresa superficial - Dilatació tèrmica - Resistència a les taques - Resistència als productes domèstics de neteja - Llargària - Amplària - Gruix - Rectitud d'arestes  
 - Planor - Ortogonalitat

En cas de no presentar aquests resultats, o que la DF tingui dubtes de la seva representativitat, es realitzaran aquests assaigs sobre el material rebut, a càrrec del contractista.

Si el material disposa de la Marca AENOR, o altre legalment reconeguda a un país de l'UE, es podrà prescindir de la presentació dels assaigs de control de recepció.

#### CRITERIS DE PRESA DE MOSTRES EN PECES PER A PAVIMENTS:

Es seguiran les instruccions de la DF i els criteris de les normes de procediment indicades en cada assaig.

#### INTERPRETACIÓ DE RESULTATS I ACTUACIONS EN CAS D'INCOMPLIMENT EN PECES PER PAVIMENTS:

Si en els terminis establerts al començar l'obra no es fa l'entrega dels certificats de qualitat del fabricant, es realitzarà una sèrie completa d'assaigs a les peces rebudes a càrrec del Contractista.

Es repetirà l'assaig que no compleixi les especificacions sobre un total de 10 rajoles del mateix lot.

Només s'acceptarà el lot, quan els resultats obtinguts sobre les 10 rajoles resultin satisfactoris.

## B0 MATERIALS Bàsics

### B0F MATERIALS Bàsics de Ceràmica

#### B0FJ PECES CERÀMIQUES ESPECIALS

##### B0FJ2- PEÇA CERÀMICA PER A SOLERES

#### 0.- ELEMENTOS QUE CONTEMPLA EL PLIEGO

##### B0FJ2-0EF4.

#### 1.- DEFINICIÓ I CONDICIONS DELS ELEMENTS

Encadellat amb forats a la testa, obtingut per un procés d'extrusió mecànica i cocció d'una pasta argilosa i, eventualment, d'altres matèries.

#### CARACTERÍSTIQUES GENERALS:

La peça ha de tenir les cares longitudinals amb un disseny que garanteixi la transmissió dels esforços de flexió de les peces col·locades de costat.

Ha de tenir una textura uniforme i ha d'estar suficientment cuit, la qual cosa s'ha d'apreciar pel so agut en ser colpejat i per l'uniformitat de color en fracturar-se.

Ha de tenir forats a la testa.

Els pinyols de calç no han de reduir la seva resistència (després de l'assaig reiteratiu sobre aigua en ebullició i la dessecació posterior a una temperatura de 105°C) en més d'un 15%, ni han de provocar més escrostonaments dels admesos un cop s'hagin submergit en aigua un temps mínim de 24 h.

La forma d'expressió de les mesures és: Llarg x ample x gruix.

Llarg:  $\geq 50$  cm

Càrrega admissible a flexió (UNE 67042):  $\geq 1,25$  kN

Fissures: nombre màxim de peces afectades d'una mostra de 6 unitats: 1

#### Toleràncies:

- Llarg (UNE 67044):  $\pm 1,5\%$  llarg
- Ample (UNE 67044):  $\pm 2\%$  ample
- Gruix (UNE 67044):  $\pm 2$  mm

#### 2.- CONDICIONS DE SUBMINISTRAMENT I EMMAGATZEMATGE

Subministrament: Empaquetats sobre palets.

Emmagatzematge: De manera que no es trenquin o s'escantonin. No han d'estar en contacte amb terres que continguin solucions salines, ni amb productes que puguin modificar les seves característiques (cendres, fertilitzants, greixos, etc.).

### 3.- UNITAT I CRITERI D'AMIDAMENT

Unitat d'amidament: la indicada a la descripció de l'element

Criteri d'amidament: quantitat necessària subministrada a l'obra

### 4.- NORMATIVA DE COMPLIMENT OBLIGATORI

\* UNE 67041:1988 Tableros cerámicos de arcilla cocida para cubiertas. Designación y especificaciones.

### 5.- CONDICIONS DE CONTROL DE RECEPCIÓ

CONDICIONS DE MARCATGE I CONTROL DE LA DOCUMENTACIÓ:

Si el material ha de ser component de la part cega del tancament exterior d'un espai habitable, el fabricant ha de declarar, com a mínim, els valors per les propietats higrotèrmiques següents, d'acord amb l'especificat en l'apartat 4.1 del DB HE 1:

- Conductivitat tèrmica (W/mK)
- Factor de resistència a la difusió del vapor d'aigua

---

## B1 MATERIALS PER A PROTECCIONS INDIVIDUALS, COL·LECTIVES, IMPLANTACIÓ I ASISTÈNCIES TÈCNIQUES

### B14 MATERIALS PER A PROTECCIONS INDIVIDUALS

#### B141 MATERIALS PER A PROTECCIONS DEL CAP

#### 0.- ELEMENTOS QUE CONTEMPLA EL PLIEGO

B1411111,B141511EPN.

#### 1.- DEFINICIÓ I CONDICIONS DELS ELEMENTS

Equip destinat a ser dut o subjectat pel treballador perquè el protegeixi d'un o diversos riscos que puguin amenaçar la seva seguretat o la seva salut, així com qualsevol complement o accessori destinat a tal fi.

S'han considerat els tipus següents:

- Proteccions del cap
- Proteccions per a l'aparell ocular i la cara
- Proteccions per a l'aparell auditiu
- Proteccions per a l'aparell respiratori
- Proteccions de les extremitats superiors
- Proteccions de les extremitats inferiors
- Proteccions del cos
- Protecció del tronc
- Protecció per treball a la intempèrie
- Roba i peces de senyalització
- Protecció personal contra contactes elèctrics

Resten expressament exclosos:

- La roba de treball corrent i els uniformes que no estiguin específicament destinats a protegir la salut o la integritat física del treballador
- Es equips dels serveis de socors i salvament
- Els EPI dels militars, dels policies i de les persones dels serveis de manteniment de l'ordre
- Els EPI dels mitjans de transport per carretera
- El material d'esport
- El material d'autodefensa o de dissuasió
- Els aparells portàtils per a la detecció i senyalització dels riscos i dels factors de molèstia

#### CARACTERÍSTIQUES GENERALS:

Es tracta d'uns equips que actuen a mode de coberta o pantalla portàtil, individualitzada per a cada usuari, destinats a reduir les conseqüències derivades del contacte de la zona del cos protegida, amb una energia fora de control, d'intensitat inferior a la previsible resistència física de l'EPI.

La seva eficàcia resta limitada a la seva capacitat de resistència a la força fora de control que incideixi amb la part del cos protegida per l'usuari, a la seva correcta utilització i manteniment, així com a la formació i voluntat del beneficiari per al seu emprament en les condicions previstes pel fabricant. La seva utilització haurà de quedar restringida a l'absència de garanties preventives adequades, per inexistència de MAUP, o en el seu defecte SPC d'eficàcia equivalent.

Els EPI hauran de proporcionar una protecció eficaç davant els riscos que motiven el seu ús, sense suposar por si mateixos o ocasionar riscos addicionals ni molèsties innecessàries.

#### PROTECCIONS DEL CAP:

Els cascos de seguretat podran ser amb ala completa al seu voltant, protegint en part les orelles i el coll, o bé amb visera damunt el front únicament, i en els dos casos hauran de complir els següents requisits:

Compren la defensa del crani, cara, coll i completarà el seu ús, la protecció específica d'ulls i oïdes.

- Estaran formats per l'envolvent exterior del casc pròpiament dit, i d'arnès o atallatge d'adaptació al cap, el qual constitueix la seva part en contacte i va proveït d'una barballera ajustable a la mida. Aquest atallatge, serà regulable a les diferents mides dels caps, la fixació al casc haurà de ser sòlida, deixant una llum lliure de 2 a 4 cm entre ell mateix i la paret interior del casc, a fi d'amortir els impactes. A l'interior del frontis de l'atallatge, s'haurà de disposar d'un dessuador de "cuirson" o material astringent similar. Les parts en contacte amb el cap hauran de ser reemplaçables fàcilment.

- Han de ser fabricats amb material resistent a l'impacte mecànic, sense perjudici de la lleugeresa, no sobrepasant en cap cas els 0,450 kg de pes

- Es protegirà al treballador davant les descàrregues elèctriques i les radiacions calorífiques i hauran de ser incombustibles o de combustió lenta; s'hauran de protegir de les radiacions calorífiques i descàrregues elèctriques fins als 17.000 voltis sense perforar-se

- S'hauran de substituir aquells cascos que hagin patit impactes violents, encara que no se'ls hi aprecii exteriorment cap deteriorament. Es considerarà un envelliment del material en el termini d'uns quatre anys, transcorreguts els quals des de la data de fabricació (injectada en relleu a l'interior) s'hauran de donar de baixa, encara que no estiguin fets servir i es trobin emmagatzemats

- Han de ser d'ús personal, podent-se acceptar en construcció l'ús per altres usuaris posteriors, previ el seu rentat sèptic i substitució íntegra dels atallatges interiors per altres, totalment nous

#### PROTECCIONS PER A L'APARELL OCULAR I LA CARA:

La protecció de l'aparell ocular s'efectuarà mitjançant la utilització d'ulleres, pantalles transparents o viseres.

Les ulleres protectores reuniran les característiques mínimes següents:

- Les armadures metàl·liques o de material plàstic seran lleugeres, indeformables a l'escalfor, incombustibles, còmodes i de disseny anatòmic sense perjudici de la seva resistència i eficàcia.

- Quan es treballi amb vapors, gasos o pols molt fina, hauran de ser completament tancades i ajustades a la cara, amb visor amb tractament antientelat; en els casos d'ambients agressius de pols grossa i líquids, seran com els anteriors, però portaran incorporats botons de ventilació indirecta o tamís antiestàtic; en els dimes casos seran de muntura de tipus normal i amb proteccions laterals que podran ser perforades per a una millor ventilació.

- Quan no existeixi perill d'impactes per partícules dures, es podran fer servir ulleres de protecció tipus "panoràmiques" amb armadura de vinil flexible i amb el visor de policarbonat o acetat transparent.

- Hauran de ser de fàcil neteja i reduiran al mínim el camp visual.

- En ambients de pols fi, amb ambient xafegós o humit, el visor haurà de ser de reixeta metàl·lica (tipus picapedrer) per impedir l'entelament.

Els mitjans de protecció de la cara podran ser de diversos tipus:

- Pantalla abatible amb arnès propi
- Pantalla abatible subjectada al casc de protecció
- Pantalles amb protecció de cap, fixes o abatibles
- Pantalles sostingudes amb la mà

Les pantalles contra la projecció de cossos físics hauran de ser de material orgànic, transparent, lliures d'estries, ratlles o deformacions. Podran ser de xarxa metàl·lica prima o proveïdes d'un visor amb vidre inestellable.

Als treballs elèctrics realitzats en proximitats de zones de tensió, l'aparell de la pantalla haurà d'estar construït amb material absolutament aïllant i el visor lleugerament enfosquit, en previsió de ceguesa per encebada intempestiva de l'arc elèctric.

Les utilitzades en previsió d'escalfor, hauran de ser de "Kevlar" o de teixit aluminitzat reflectant (l'amiant i teixits asbèstics estan totalment prohibits), amb un visor corresponent, equipat amb vidre resistent a la temperatura que haurà de suportar.

Les pantalles per soldadures, bé siguin de mà, com d'altre tipus hauran de ser fabricades preferentment amb polièster reforçat amb fibra de vidre o en defecte amb fibra vulcanitzada.

Les que es facin servir per a soldadura elèctrica no hauran de tenir cap part metàl·lica a l'exterior, a fi d'evitar els contactes accidentals amb la pinça de soldar.

Vidres de protecció:

- Els lents per ulleres de protecció, tant els de vidre (mineral) com els de plàstic transparent (orgànic) hauran de ser òpticament neutres, lliures de bombolles, taques, ondulacions i altres defectes, i les incolores hauran de transmetre no menys del 89% de les radiacions incidents.

- En el sector de la construcció, per a la seva resistència impossibilitat de rallat i entelament, el tipus de visor més polivalent i eficaç, acostuma a ser el de reixeta metàl·lica d'acer, tipus sedàs, tradicional de les ulleres de picapedrer.

#### PROTECCIONS PER A L' APARELL AUDITIU:

Els elements de protecció auditiva, seran sempre d'ús individual.

#### PROTECCIONS PER A L'APARELL RESPIRATORI:

Els equips protectors de l'aparell respiratori compliran les següents característiques:

- Seran de tipus i utilització apropiat al risc.
- S'adaptaran completament al contorn facial de l'usuari, per evitar filtracions.
- Determinaran les mínimes molèsties a l'usuari.
- Les parts amb contacte amb la pell hauran de ser de goma especialment tractada o de neoprè per evitar la irritació de l'epidermis.
- En l'ús de mascaretes facials dotades de visors panoràmics, per als usuaris que necessitin l'ús d'ulleres amb vidres correctors, es disposarà al seu interior el dispositiu portavidres, subministrats a l'efecte pel fabricant de l'equip respiratori, i els oculars correctors específics per l'usuari.

#### PROTECCIONS DE LES EXTREMITATS SUPERIORS:

La protecció de mans, avantbraç, i braç es farà mitjançant guants, mànegues, mitjons i maniguets seleccionats per prevenir els riscos existents i per evitar la dificultat de moviments al treballador.

Aquests elements de protecció seran de goma o cautxú, clorur de polivinil, cuir adobat al crom, teixit termoïllant, punt, lona, pell flor, serratge, malla metàl·lica, làtex rugós antitallada, etc., segons les característiques o riscos del treball a realitzar.

Per a les maniobres amb electricitat s'hauran de fer servir guants de cautxú, neoprè o matèries plàstiques que portin marcat en forma indeleble el voltatge màxim per al qual han estat fabricats. Com a complement, si procedeix, es faran servir cremes protectores i guants tipus cirurgia.

#### PROTECCIONS DE LES EXTREMITATS INFERIORS:

En treballs en risc d'accidents mecànics als peus, serà obligatori l'ús de botes de seguretat amb reforços metàl·lics a la puntera, que estarà tractada i fosfatada per evitar la corrosió.

Davant el risc derivat de l'ús de líquids corrosius, o davant riscos químics, es farà ús de calçat de sola de cautxú, neoprè o poliuretà, cuir especialment tractat i s'haurà de substituir el cosit per la vulcanització a la unió del cos al bloc del pis.

La protecció davant l'aigua i la humitat, s'efectuarà amb botes altes de PVC, que hauran de tenir la puntera metàl·lica de protecció mecànica per a la realització de treballs en moviments de terres i realització d'estructures i enderroc.

En aquelles operacions que les espurnes resultin perilloses, en no tenir elements de ferro o acer, la tanca serà per poder desfer-se'n ràpid per tal d'obrir-la ràpidament davant l'eventual introducció de partícules incandescentes.

La protecció de les extremitats inferiors es completarà, quan sigui necessari, amb l'ús de cobriment de peus i polaines de cuir adobat, cautxú o teixit ignífug.

Els turmells i llengüeta disposaran de coixinets de protecció, el calçat de seguretat serà de materials transpirables i disposaran de plantilles anticlaus.

#### PROTECCIONS DEL COS:

Els cinturons reuniran les següents característiques:

- Seran de cinta teixida en poliamida de primera qualitat o fibra sintètica d'alta tenacitat apropiada, sense reblons i amb costures cosides.
- Tindran una amplada entre 10 i 20 cm, una espessor no inferior a 4mm, i llargària el més reduïda possible.
- Es revisaran sempre abans del seu ús, i es llençaran quan tinguin talls, esquerdes o filaments que comprometin la seva resistència, calculada per al cos humà en caiguda lliure des d'una alçada de 5 m o quan la data de fabricació sigui superior als 4 anys.
- Aniran previstos d'anelles per on passaran la corda salvacaigudes, que no podran anar subjectes mitjançant reblons.
- La corda salvacaigudes serà de poliamida d'alta tenacitat, amb un diàmetre de 12 mm. La sirga d'amarrador també serà de poliamida, però de 16 mm de diàmetre.

#### PROTECCIÓ PER A TREBALL A LA INTEMPÈRIE:

Els equips protectors integral per al cos davant de les inclemències meteorològiques compliran les següents característiques:

- Que no obstaculitzin la llibertat de moviments.
- Que tinguin poder de retenció/evacuació del calor.
- Que la capacitat de transport de la suor sigui adequada.
- Facilitat d'aireació.

Les peces impermeables disposaran d'esclavines i registres de ventilació per a permetre l'evaporació de la suor.

#### ROBA I PECES DE SENYALITZACIÓ:

Els equips protectors destinats a la seguretat-senyalització de l'usuari compliran les següents característiques:

- Que no obstaculitzin la llibertat de moviments.
- Que tinguin poder de retenció/evacuació del calor.
- Que la capacitat de transport de la suor sigui adequada.
- Facilitat d'aireació.
- Que siguin visibles a temps pel destinatari.

#### 2.- CONDICIONS DE SUBMINISTRAMENT I EMMAGATZEMATGE

#### ELECCIÓ:

Els EPI hauran de ser seleccionats amb el coneixement de les condicions i tasques relacionades amb l'usuari, tenint en compte les tasques implicades i les dades proporcionades pel fabricant. Tant el comprador com l'usuari hauran de comprovar que l'EPI ha estat dissenyat i fabricat de la forma següent:

- La peça de protecció disposa d'un disseny i dimensions que per la seva estètica, no creï sensació de ridícul a l'usuari. Els materials i components de l'EPI no hauran d'afectar adversament al beneficiari de la seva utilització.
  - Haurà d'oferir a l'usuari el major grau de comoditat possible que estigui en consonància amb la protecció adequada.
  - Les parts de l'EPI que entrin en contacte amb l'usuari hauran d'estar lliures de rugositats, cantells agut i relliscats que puguin produir irritacions o ferides.
  - El seu disseny haurà de facilitar la seva correcta col·locació sobre l'usuari i haurà de garantir que restarà en el seu lloc durant el temps d'emprament previsible, tenint en compte els factors ambientals, junt amb els moviments i postures que l'usuari pugui adoptar durant el treball. A aquest fi, hauran de proveir-se dels mitjans apropiats, tal com sistemes d'ajustament o gamma de talles adequades, perquè permetin que l'EPI s'adapti a la morfologia de l'usuari.
  - L'EPI haurà de ser tant lleuger com sigui possible, sense perjudici de la resistència i l'eficàcia del seu disseny.
  - Quan sigui possible, l'EPI tindrà una baixa resistència al vapor d'aigua.
  - La designació de la talla de cada peça de treball comprendrà al menys 2 dimensions de control, en centímetres: 1) La altura i el contorn de pit o bust, ó 2) L'altura i la cintura.
- Per a l'elecció dels EPI, l'emprador haurà de dur a terme les següents actuacions prèvies:
- Analitzar i avaluar els riscos existents que no puguin evitar-se o eliminar-se suficientment per altres mitjans. Per a l'inventari dels riscos se seguirà l'esquema de l'Annex II del RD 773/1997, de 30 de maig.
  - Definir les característiques que hauran de reunir els EPI per a garantir la seva funció, tenint en compte la naturalesa i magnitud dels riscos que els hauran de protegir, així com els factors addicionals de risc que puguin constituir els propis EPI o la seva utilització. Per a l'avaluació d'EPI se seguiran les indicacions de l'Annex IV del RD 773/1997, de 30 de maig.
  - Comparar les característiques dels EPI existents en el mercat amb les definides a l'apartat anterior.

Per a la normalització interna d'empresa dels EPI atenent a les conclusions de les actuacions prèvies d'avaluació de riscos, definició de característiques requerides i les existents en el mercat, l'emprador haurà de comprovar que compleixi amb les condicions i requisits establerts a l'Art. 5 del RD 773/1997, de 30 de maig, en funció de les modificacions significatives que l'evolució de la tècnica determini en els riscos, en les mesures tècniques i organitzatives, en els SPC i en les prestacions funcionals dels propis EPI.

#### PROTECCIONS DEL CAP:

Els mitjans de protecció del cap seran seleccionats en funció de les següents activitats:

- Obres de construcció, i especialment, activitats a sota o a prop de bastides i llocs de treball situats en altura, obres d'encofrat i desencofrat, muntatge i instal·lació de bastides i demolició.
- Treballs en ponts metàl·lics, edificis i estructures metàl·liques de gran altura, pals, torres, obres i muntatges metàl·lics, de caldereria i conduccions tubulars.
- Obres en fosses, rases, pous i galeries.
- Moviments de terra i obres en roca.
- Treballs en explotacions de fons, en canteres, explotacions a cel obert i desplaçaments de runes.
- Utilització de pistoles fixaclus.
- Treballs amb explosius.
- Activitats en ascensors, mecanismes elevadors, grues i mitjans de transport.
- Manteniment d'obres i instal·lacions industrials.

#### PROTECCIONS PER A L'APARELL OCULAR I LA CARA:

Protecció de l'aparell ocular:

- Els mitjans de protecció ocular seran seleccionats en funció de les activitats amb riscos de:
- Topades o impactes amb partícules o cossos sòlids.
- Acció de pols i fums.
- Projecció o esquitxada de líquids freds, calents, càustics o materials fosos.
- Substàncies perilloses per la seva intensitat o naturalesa.
- Radiacions perilloses per la seva intensitat o naturalesa.
- Enlluernament

Protecció de la cara:

- Els mitjans de protecció facial seran seleccionats en funció de les següents activitats:
- Treballs de soldadura, esmerilat, polit i/o tall.
- Treballs de perforació i burinat.
- Talla i tractament de pedres.
- Manipulació de pistoles fixaclus d'impacte.
- Utilització de maquinària que generen encenalls curts.
- Recollida i fragmentació de vidre, ceràmica.
- Treball amb raig projector d'abrasius granulars.
- Manipulació o utilització de productes àcids i alcalins, desinfectants i detergents corrosius.

- Manipulació o utilització de dispositius amb raig líquid.
- Activitats en un entorn de calor radiant.
- Treballs que desprenen radiacions.
- Treballs elèctrics en tensió, en baixa tensió.

**PROTECCIONS PER A L' APARELL AUDITIU:**

Els mitjans de protecció auditiva seran seleccionats en funció de les següents activitats:

- Treballs amb utilització de dispositius d'aire comprimit.
- Treballs de percussió.
- Treballs d'arrancada i abrasió en recintes angostos o confinats.

**PROTECCIONS PER A L'APARELL RESPIRATORI:**

Els mitjans de protecció de l'aparell respiratori seran seleccionats en funció dels següents riscos:

- Pols, fums i boires.
- Vapors metàl·lics i orgànics.
- Gasos tòxics industrials.
- Monòxid de carboni.
- Baixa concentració d'oxigen respirable.

**PROTECCIONS DE LES EXTREMITATS SUPERIORS:**

Els mitjans de protecció de les extremitats superiors, mitjançant la utilització de guants, aquests seran seleccionats en funció de les següents activitats:

- Treballs de soldadura.
- Manipulació d'objectes amb arestes tallants.
- Manipulació o utilització de productes àcids i alcalins.
- Treballs amb risc elèctric.

**PROTECCIONS DE LES EXTREMITATS INFERIORS:**

Per a la protecció dels peus, en els casos que s'indiquin seguidament, es dotarà al treballador de calçat de seguretat, adaptat als riscos a prevenir en funció de l'activitat:

Calçat de protecció i de seguretat:

- Treballs d'obra grossa, enginyeria civil i construcció de carreteres
- Treballs en bastides
- Obres de demolició d'obra grossa
- Obres de construcció de formigó i d'elements prefabricats que incloguin encofrat i desencofrat
- Activitats en obres de construcció o àrees d'emmagatzematge
- Obres d'ensostrat
- Treballs d'estructura metàl·lica
- Treballs de muntatge i instal·lacions metàl·lics
- Treballs en canteres, explotacions a cel obert i desplaçament de runes
- Treballs de transformació de materials lítics
- Manipulació i tractament de vidre
- Revestiment de materials termoïllants
- Prefabricats per a la construcció

Sabates de seguretat amb taló o sola correguda i sola antiperforant:

- Obres d'ensostrat

Calçat i cobriment de calçat de seguretat amb sola termoïllant:

- Activitats sobre i amb masses ardents o fredes

Polaines, calçat i cobriment de calçat per poder desfer-se'n ràpid en cas de penetració de masses en fusió:

- Soldadors

**PROTECCIONS DEL COS:**

Els mitjans de protecció personal anticaigudes d'alçada, seran seleccionats en funció de les següents activitats:

- Treballs en bastides.
- Muntatge de peces prefabricades.
- Treballs en pals i torres.
- Treballs en cabines de grues situades en altura.

**PROTECCIÓ DEL TRONC:**

Els mitjans de protecció del tronc seran seleccionats en funció dels riscos derivats de les activitats:

Peces i equips de protecció:

- Manipulació o utilització de productes àcids i alcalins, desinfectants i detergents corrosius.
- Treballs amb masses ardents o permanència a prop d'aquestes i en ambient calent.
- Manipulació de vidre pla.
- Treballs de rajat de sorra.
- Treballs en cambres frigorífiques.

Roba de protecció antiinflamable:

- Treballs de soldadura en locals exigus.

Davantals antiperforants:

- Manipulació de ferramentes de talls manuals, quan la fulla hagi d'orientar-se cap el cos.

Davantals de cuir i altres materials resistents a partícules i guspires incandescents:

- Treballs de soldadura.



- Treballs de forja.

- Treballs de fosa i emmotllament.

PROTECCIÓ PERSONAL CONTRA CONTACTES ELÈCTRICS:

Els mitjans de protecció personal a les immediacions de zones en tensió elèctrica, seran seleccionats en funció de les següents activitats:

- Treballs de muntatge elèctric

- Treballs de manteniment elèctric

- Treballs d'explotació i transport elèctric

SUBMINISTRAMENT I EMMAGATZEMATGE:

Es subministraran embalats en caixes, classificats per models o tipus homogenis, etiquetats amb les següents dades:

- Nom, marca comercial o altre mitjà d'identificació del fabricant o el seu representant autoritzat.

- Designació del tipus de producte, nom comercial o codi.

- Designació de la talla.

- Número de la norma EN específica.

- Etiqueta de compte: Instruccions de rentat o neteja segons Norma ISO 3759.

Es seguiran les recomanacions d'emmagatzematge i atenció, fixats pel fabricant.

Es reemplaçaran els elements, es netejaran, desinfectaran i es col·locaran en el lloc assignat, seguint les instruccions del fabricant.

S'emmagatzemaran en compartiments amples i secs, amb temperatures compreses entre 15 i 25°C.

Els estocs i les entregues estaran documentades i custodiades, amb justificant de recepció i rebut, per un responsable delegat per l'emprador.

La vida útil dels EPI és limitada, podent ser deguda tant al seu desgast prematur per l'ús, com a la seva caducitat, que vindrà fixada pel termini de validesa establert pel fabricant, a partir de la seva data de fabricació (generalment estampillada a l'EPI), amb independència que hagi estat o no utilitzat.

3.- UNITAT I CRITERI D'AMIDAMENT

Unitat mesurada segons les especificacions de la DT.

4.- NORMATIVA DE COMPLIMENT OBLIGATORI

Ley 31/1995, de 8 de noviembre, de prevención de riesgos laborales.

Real Decreto 773/1997, de 30 de mayo, sobre disposiciones mínimas de seguridad y salud relativas a la utilización por los trabajadores de equipos de protección individual.

Real Decreto 542/2020, de 26 de mayo, por el que se modifican y derogan diferentes disposiciones en materia de calidad y seguridad industrial.

Real Decreto 159/1995, de 3 de febrero, por el que se modifica el real decreto 1407/1992, de 20 de noviembre, por el que se regula las condiciones para la comercialización y libre circulación intracomunitaria de los equipos de protección individual.

Resolución de 29 de abril de 1999, de la Dirección General de Industria y Tecnología, por la que se actualiza el anexo IV de la Resolución de 18 de marzo de 1998, de la Dirección General de Tecnología y Seguridad Industrial.

Resolución de 28 de julio de 2000, de la Dirección General de Política Tecnológica, por la que se actualiza el anexo IV de la Resolución de 29 de abril de 1999, de la Dirección General de Industria y Tecnología.

## **B1 MATERIALS PER A PROTECCIONS INDIVIDUALS, COL·LECTIVES, IMPLANTACIÓ I ASISTÈNCIES TÈCNIQUES**

### **B14 MATERIALS PER A PROTECCIONS INDIVIDUALS**

#### **B141 MATERIALS PER A PROTECCIONS DEL CAP**

##### **B14151 MATERIALS PER A PROTECCIONS DEL CAP**

#### **0.- ELEMENTOS QUE CONTEMPLA EL PLIEGO**

##### **B141511EPN.**

#### **1.- DEFINICIÓ I CONDICIONS DELS ELEMENTS**

Equip destinat a ser dut o subjectat pel treballador perquè el protegeixi d'un o diversos riscos que puguin amenaçar la seva seguretat o la seva salut, així com qualsevol complement o accessori destinat a tal fi.

S'han considerat els tipus següents:

- Proteccions del cap
- Proteccions per a l'aparell ocular i la cara
- Proteccions per a l'aparell auditiu
- Proteccions per a l'aparell respiratori
- Proteccions de les extremitats superiors
- Proteccions de les extremitats inferiors
- Proteccions del cos
- Protecció del tronc
- Protecció per treball a la intempèrie
- Roba i peces de senyalització
- Protecció personal contra contactes elèctrics

Resten expressament exclosos:

- La roba de treball corrent i els uniformes que no estiguin específicament destinats a protegir la salut o la integritat física del treballador
- Es equips dels serveis de socors i salvament
- Els EPI dels militars, dels policies i de les persones dels serveis de manteniment de l'ordre
- Els EPI dels mitjans de transport per carretera
- El material d'esport
- El material d'autodefensa o de dissuasió
- Els aparells portàtils per a la detecció i senyalització dels riscos i dels factors de molèstia

**CARACTERÍSTIQUES GENERALS:**

Es tracta d'uns equips que actuen a mode de coberta o pantalla portàtil, individualitzada per a cada usuari, destinats a reduir les conseqüències derivades del contacte de la zona del cos protegida, amb una energia fora de control, d'intensitat inferior a la previsible resistència física de l'EPI.

La seva eficàcia resta limitada a la seva capacitat de resistència a la força fora de control que incideixi amb la part del cos protegida per l'usuari, a la seva correcta utilització i manteniment, així com a la formació i voluntat del beneficiari per al seu emprament en les condicions previstes pel fabricant. La seva utilització haurà de quedar restringida a l'absència de garanties preventives adequades, per inexistència de MAUP, o en el seu defecte SPC d'eficàcia equivalent.

Els EPI hauran de proporcionar una protecció eficaç davant els riscos que motiven el seu ús, sense suposar por si mateixos o ocasionar riscos addicionals ni molèsties innecessàries.

**PROTECCIONS DEL CAP:**

Els cascos de seguretat podran ser amb ala completa al seu voltant, protegint en part les orelles i el coll, o bé amb visera damunt el front únicament, i en els dos casos hauran de complir els següents requisits:

Compren la defensa del crani, cara, coll i completarà el seu ús, la protecció específica d'ulls i oïdes.

- Estaran formats per l'envolvent exterior del casc pròpiament dit, i d'arnès o atallatge d'adaptació al cap, el qual constitueix la seva part en contacte i va proveït d'una barballera ajustable a la mida. Aquest atallatge, serà regulable a les diferents mides dels caps, la fixació al casc haurà de ser sòlida, deixant una llum lliure de 2 a 4 cm entre ell mateix i la paret interior del casc, a fi d'amortir els impactes. A l'interior del frontis de l'atallatge, s'haurà de disposar d'un dessuador de "cuirson" o material astringent similar. Les parts en contacte amb el cap hauran de ser reemplaçables fàcilment.

- Han de ser fabricats amb material resistent a l'impacte mecànic, sense perjudici de la lleugeresa, no sobrepassant en cap cas els 0,450 kg de pes

- Es protegirà al treballador davant les descàrregues elèctriques i les radiacions calorífiques i hauran de ser incombustibles o de combustió lenta; s'hauran de protegir de les radiacions calorífiques i descàrregues elèctriques fins als 17.000 voltis sense perforar-se

- S'hauran de substituir aquells cascos que hagin patit impactes violents, encara que no se'ls hi aprecii exteriorment cap deteriorament. Es considerarà un envelliment del material en el termini d'uns quatre anys, transcorreguts els quals des de la data de fabricació (injectada en relleu a l'interior) s'hauran de donar de baixa, encara que no estiguin fets servir i es trobin emmagatzemats

- Han de ser d'ús personal, podent-se acceptar en construcció l'ús per altres usuaris posteriors, previ el seu rentat sèptic i substitució íntegra dels atallatges interiors per altres, totalment nous

**PROTECCIONS PER A L'APARELL OCULAR I LA CARA:**

La protecció de l'aparell ocular s'efectuarà mitjançant la utilització d'ulleres, pantalles transparents o viseres.

Les ulleres protectores reuniran les característiques mínimes següents:

- Les armadures metàl·liques o de material plàstic seran lleugeres, indeformables a l'escalfor, incombustibles, còmodes i de disseny anatómic sense perjudici de la seva resistència i eficàcia.

- Quan es treballi amb vapors, gasos o pols molt fina, hauran de ser completament tancades i ajustades a la cara, amb visor amb tractament antientelat; en els casos d'ambients agressius de pols grossa i líquids, seran com els anteriors, però portaran incorporats botons de ventilació indirecta o tamís antiestàtic; en els casos seran de muntura de tipus normal i amb proteccions laterals que podran ser perforades per a una millor ventilació.

- Quan no existeixi perill d'impactes per partícules dures, es podran fer servir ulleres de protecció

tipus "panoràmiques" amb armadura de vinil flexible i amb el visor de policarbonat o acetat transparent.

- Hauran de ser de fàcil neteja i reduiran al mínim el camp visual.
- En ambients de pols fi, amb ambient xafogós o humit, el visor haurà de ser de reixeta metàl·lica (tipus picapedrer) per impedir l'entelament.

Els mitjans de protecció de la cara podran ser de diversos tipus:

- Pantalla abatible amb arnès propi
- Pantalla abatible subjectada al casc de protecció
- Pantal·lles amb protecció de cap, fixes o abatibles
- Pantal·lles sostingudes amb la mà

Les pantal·lles contra la projecció de cossos físics hauran de ser de material orgànic, transparent, lliures d'estries, ratlles o deformacions. Podran ser de xarxa metàl·lica prima o proveïdes d'un visor amb vidre inestellable.

Als treballs elèctrics realitzats en proximitats de zones de tensió, l'aparell de la pantalla haurà d'estar construït amb material absolutament aïllant i el visor lleugerament enfosquit, en previsió de ceguesa per encebada intempestiva de l'arc elèctric.

Les utilitzades en previsió d'escalfor, hauran de ser de "Kevlar" o de teixit aluminitzat reflectant (l'amiant i teixits asbèstics estan totalment prohibits), amb un visor corresponent, equipat amb vidre resistent a la temperatura que haurà de suportar.

Les pantal·lles per soldadures, bé siguin de mà, com d'altre tipus hauran de ser fabricades preferentment amb polièster reforçat amb fibra de vidre o en defecte amb fibra vulcanitzada.

Les que es facin servir per a soldadura elèctrica no hauran de tenir cap part metàl·lica a l'exterior, a fi d'evitar els contactes accidentals amb la pinça de soldar.

Vidres de protecció:

- Els lents per ulleres de protecció, tant els de vidre (mineral) com els de plàstic transparent (orgànic) hauran de ser òpticament neutres, lliures de bombolles, taques, ondulacions i altres defectes, i les incolores hauran de transmetre no menys del 89% de les radiacions incidents.
- En el sector de la construcció, per a la seva resistència impossibilitat de rallat i entelament, el tipus de visor més polivalent i eficaç, acostuma a ser el de reixeta metàl·lica d'acer, tipus sedàs, tradicional de les ulleres de picapedrer.

PROTECCIONS PER A L' APARELL AUDITIU:

Els elements de protecció auditiva, seran sempre d'ús individual.

PROTECCIONS PER A L'APARELL RESPIRATORI:

Els equips protectors de l'aparell respiratori compliran les següents característiques:

- Seran de tipus i utilització apropiat al risc.
- S'adaptaran completament al contorn facial de l'usuari, per evitar filtracions.
- Determinaran les mínimes molèsties a l'usuari.
- Les parts amb contacte amb la pell hauran de ser de goma especialment tractada o de neoprè per evitar la irritació de l'epidermis.
- En l'ús de mascaretes facials dotades de visors panoràmics, per als usuaris que necessitin l'ús d'ulleres amb vidres correctors, es disposarà al seu interior el dispositiu portavidres, subministrats a l'efecte pel fabricant de l'equip respiratori, i els oculars correctors específics per l'usuari.

PROTECCIONS DE LES EXTREMITATS SUPERIORS:

La protecció de mans, avantbraç, i braç es farà mitjançant guants, mànegues, mitjons i maniguets seleccionats per prevenir els riscos existents i per evitar la dificultat de moviments al treballador.

Aquests elements de protecció seran de goma o cautxú, clorur de polivinil, cuir adobat al crom, teixit termoàïllant, punt, lona, pell flor, serratge, malla metàl·lica, làtex rugós antitallada, etc., segons les característiques o riscos del treball a realitzar.

Per a les maniobres amb electricitat s'hauran de fer servir guants de cautxú, neoprè o matèries plàstiques que portin marcat en forma indeleble el voltatge màxim per al qual han estat fabricats. Com a complement, si procedeix, es faran servir cremes protectores i guants tipus cirurgia.

PROTECCIONS DE LES EXTREMITATS INFERIORS:

En treballs en risc d'accidents mecànics als peus, serà obligatori l'ús de botes de seguretat amb reforços metàl·lics a la puntera, que estarà tractada i fosfatada per evitar la corrosió.

Davant el risc derivat de l'ús de líquids corrosius, o davant riscos químics, es farà ús de calçat de sola de cautxú, neoprè o poliuretà, cuir especialment tractat i s'haurà de substituir el cosit per la vulcanització a la unió del cos al bloc del pis.

La protecció davant l'aigua i la humitat, s'efectuarà amb botes altes de PVC, que hauran de tenir la puntera metàl·lica de protecció mecànica per a la realització de treballs en moviments de terres i realització d'estructures i enderroc.

En aquelles operacions que les espurnes resultin perilloses, en no tenir elements de ferro o acer, la tanca serà per poder desfer-se'n ràpid per tal d'obrir-la ràpidament davant l'eventual introducció de partícules incandescentes.

La protecció de les extremitats inferiors es completarà, quan sigui necessari, amb l'ús de cobriment de peus i polaines de cuir adobat, cautxú o teixit ignífug.

Els turmells i llengüeta disposaran de coixinets de protecció, el calçat de seguretat serà de materials transpirables i disposaran de plantilles anticlaus.

#### PROTECCIONS DEL COS:

Els cinturons reuniran les següents característiques:

- Seran de cinta teixida en poliamida de primera qualitat o fibra sintètica d'alta tenacitat apropiada, sense reblons i amb costures cosides.
- Tindran una amplada entre 10 i 20 cm, una espessor no inferior a 4mm, i llargària el més reduïda possible.
- Es revisaran sempre abans del seu ús, i es llençaran quan tinguin talls, esquerdes o filaments que comprometin la seva resistència, calculada per al cos humà en caiguda lliure des d'una alçada de 5 m o quan la data de fabricació sigui superior als 4 anys.
- Aniran previstos d'anelles per on passaran la corda salvacaigudes, que no podran anar subjectes mitjançant reblons.
- La corda salvacaigudes serà de poliamida d'alta tenacitat, amb un diàmetre de 12 mm. La sirga d'amarrador també serà de poliamida, però de 16 mm de diàmetre.

#### PROTECCIÓ PER A TREBALL A LA INTEMPÈRIE:

Els equips protectors integral per al cos davant de les inclemències meteorològiques compliran les següents característiques:

- Que no obstaculitzin la llibertat de moviments.
- Que tinguin poder de retenció/evacuació del calor.
- Que la capacitat de transport de la suor sigui adequada.
- Facilitat d'aireació.

Les peces impermeables disposaran d'esclavines i registres de ventilació per a permetre l'evaporació de la suor.

#### ROBA I PECES DE SENYALITZACIÓ:

Els equips protectors destinats a la seguretat-senyalització de l'usuari compliran les següents característiques:

- Que no obstaculitzin la llibertat de moviments.
- Que tinguin poder de retenció/evacuació del calor.
- Que la capacitat de transport de la suor sigui adequada.
- Facilitat d'aireació.
- Que siguin visibles a temps pel destinatari.

#### 2.- CONDICIONS DE SUBMINISTRAMENT I EMMAGATZEMATGE

##### ELECCIÓ:

Els EPI hauran de ser seleccionats amb el coneixement de les condicions i tasques relacionades amb l'usuari, tenint en compte les tasques implicades i les dades proporcionades pel fabricant.

Tant el comprador com l'usuari hauran de comprovar que l'EPI ha estat dissenyat i fabricat de la forma següent:

- La peça de protecció disposa d'un disseny i dimensions que per la seva estètica, no creï sensació de ridícul a l'usuari. Els materials i components de l'EPI no hauran d'afectar adversament al beneficiari de la seva utilització.
- Haurà d'oferir a l'usuari el major grau de comoditat possible que estigui en consonància amb la protecció adequada.
- Les parts de l'EPI que entrin en contacte amb l'usuari hauran d'estar lliures de rugositats, cantells agut i ressaltos que puguin produir irritacions o ferides.
- El seu disseny haurà de facilitar la seva correcta col·locació sobre l'usuari i haurà de garantir que restarà en el seu lloc durant el temps d'emprament previsible, tenint en compte els factors ambientals, junt amb els moviments i postures que l'usuari pugui adoptar durant el treball. A aquest fi, hauran de proveir-se dels mitjans apropiats, tal com sistemes d'ajustament o gamma de talles adequades, perquè permetin que l'EPI s'adapti a la morfologia de l'usuari.
- L'EPI haurà de ser tant lleuger com sigui possible, sense perjudici de la resistència i l'eficàcia del seu disseny.
- Quan sigui possible, l'EPI tindrà una baixa resistència al vapor d'aigua.
- La designació de la talla de cada peça de treball comprendrà al menys 2 dimensions de control, en centímetres: 1) La altura i el contorn de pit o bust, ó 2) L'altura i la cintura.

Per a l'elecció dels EPI, l'emprador haurà de dur a terme les següents actuacions prèvies:

- Analitzar i avaluar els riscos existents que no puguin evitar-se o eliminar-se suficientment per altres mitjans. Per a l'inventari dels riscos se seguirà l'esquema de l'Annex II del RD 773/1997, de 30 de maig.
- Definir les característiques que hauran de reunir els EPI per a garantir la seva funció, tenint en compte la naturalesa i magnitud dels riscos que els hauran de protegir, així com els factors addicionals de risc que puguin constituir els propis EPI o la seva utilització. Per a l'avaluació d'EPI se seguiran les indicacions de l'Annex IV del RD 773/1997, de 30 de maig.
- Comparar les característiques dels EPI existents en el mercat amb les definides a l'apartat anterior.

Per a la normalització interna d'empresa dels EPI atenent a les conclusions de les actuacions prèvies d'avaluació de riscos, definició de característiques requerides i les existents en el mercat, l'emprador haurà de comprovar que compleixi amb les condicions i requisits establerts a l'Art. 5 del RD 773/1997, de 30 de maig, en funció de les modificacions significatives que l'evolució de la tècnica determini en els riscos, en les mesures tècniques i organitzatives, en els SPC i en les prestacions funcionals dels propis EPI.

PROTECCIONS DEL CAP:

Els mitjans de protecció del cap seran seleccionats en funció de les següents activitats:

- Obres de construcció, i especialment, activitats a sota o a prop de bastides i llocs de treball situats en altura, obres d'encofrat i desencofrat, muntatge i instal·lació de bastides i demolició.
- Treballs en ponts metàl·lics, edificis i estructures metàl·liques de gran altura, pals, torres, obres i muntatges metàl·lics, de caldereria i conduccions tubulars.
- Obres en fosses, rases, pous i galeries.
- Moviments de terra i obres en roca.
- Treballs en explotacions de fons, en canteres, explotacions a cel obert i desplaçaments de runes.
- Utilització de pistoles fixaclus.
- Treballs amb explosius.
- Activitats en ascensors, mecanismes elevadors, grues i mitjans de transport.
- Manteniment d'obres i instal·lacions industrials.

PROTECCIONS PER A L'APARELL OCULAR I LA CARA:

Protecció de l'aparell ocular:

- Els mitjans de protecció ocular seran seleccionats en funció de les activitats amb riscos de:
- Topades o impactes amb partícules o cossos sòlids.
- Acció de pols i fums.
- Projectió o esquitxada de líquids freds, calents, càustics o materials fosos.
- Substàncies perilloses per la seva intensitat o naturalesa.
- Radiacions perilloses per la seva intensitat o naturalesa.
- Enlluernament

Protecció de la cara:

- Els mitjans de protecció facial seran seleccionats en funció de les següents activitats:
- Treballs de soldadura, esmerilat, polit i/o tall.
- Treballs de perforació i burinat.
- Talla i tractament de pedres.
- Manipulació de pistoles fixaclus d'impacte.
- Utilització de maquinària que generen encenalls curts.
- Recollida i fragmentació de vidre, ceràmica.
- Treball amb raig projector d'abrasius granulars.
- Manipulació o utilització de productes àcids i alcalins, desinfectants i detergents corrosius.
- Manipulació o utilització de dispositius amb raig líquid.
- Activitats en un entorn de calor radiant.
- Treballs que desprenen radiacions.
- Treballs elèctrics en tensió, en baixa tensió.

PROTECCIONS PER A L' APARELL AUDITIU:

Els mitjans de protecció auditiva seran seleccionats en funció de les següents activitats:

- Treballs amb utilització de dispositius d'aire comprimit.
- Treballs de percussió.
- Treballs d'arrancada i abrasió en recintes angostos o confinats.

PROTECCIONS PER A L'APARELL RESPIRATORI:

Els mitjans de protecció de l'aparell respiratori seran seleccionats en funció dels següents riscos:

- Pols, fums i boires.
- Vapors metàl·lics i orgànics.
- Gasos tòxics industrials.
- Monòxid de carboni.
- Baixa concentració d'oxigen respirable.

PROTECCIONS DE LES EXTREMITATS SUPERIORS:

Els mitjans de protecció de les extremitats superiors, mitjançant la utilització de guants, aquests seran seleccionats en funció de les següents activitats:

- Treballs de soldadura.
- Manipulació d'objectes amb arestes tallants.
- Manipulació o utilització de productes àcids i alcalins.
- Treballs amb risc elèctric.

PROTECCIONS DE LES EXTREMITATS INFERIORS:

Per a la protecció dels peus, en els casos que s'indiquin seguidament, es dotarà al treballador de calçat de seguretat, adaptat als riscos a prevenir en funció de l'activitat:

Calçat de protecció i de seguretat:

- Treballs d'obra grossa, enginyeria civil i construcció de carreteres
- Treballs en bastides
- Obres de demolició d'obra grossa
- Obres de construcció de formigó i d'elements prefabricats que incloguin encofrat i desencofrat
- Activitats en obres de construcció o àrees d'emmagatzematge
- Obres d'ensostrat
- Treballs d'estructura metàl·lica
- Treballs de muntatge i instal·lacions metàl·lics
- Treballs en canteres, explotacions a cel obert i desplaçament de runes
- Treballs de transformació de materials lítics

- Manipulació i tractament de vidre
- Revestiment de materials termoïllants
- Prefabricats per a la construcció

Sabates de seguretat amb taló o sola correguda i sola antiperforant:

- Obres d'ensostrat

Calçat i cobriment de calçat de seguretat amb sola termoïllant:

- Activitats sobre i amb masses ardents o fredes

Polaines, calçat i cobriment de calçat per poder desfer-se'n ràpid en cas de penetració de masses en fusió:

- Soldadors

PROTECCIONS DEL COS:

Els mitjans de protecció personal anticaigudes d'alçada, seran seleccionats en funció de les següents activitats:

- Treballs en bastides.
- Muntatge de peces prefabricades.
- Treballs en pals i torres.
- Treballs en cabines de grues situades en altura.

PROTECCIÓ DEL TRONC:

Els mitjans de protecció del tronc seran seleccionats en funció dels riscos derivats de les activitats:

Peces i equips de protecció:

- Manipulació o utilització de productes àcids i alcalins, desinfectants i detergents corrosius.
- Treballs amb masses ardents o permanència a prop d'aquestes i en ambient calent.
- Manipulació de vidre pla.
- Treballs de rajat de sorra.
- Treballs en cambres frigorífiques.

Roba de protecció antiinflamable:

- Treballs de soldadura en locals exigus.

Davantals antiperforants:

- Manipulació de ferramentes de talls manuals, quan la fulla hagi d'orientar-se cap el cos.

Davantals de cuir i altres materials resistents a partícules i guspires incandescentes:

- Treballs de soldadura.
- Treballs de forja.
- Treballs de fosa i emmotllament.

PROTECCIÓ PERSONAL CONTRA CONTACTES ELÈCTRICS:

Els mitjans de protecció personal a les immediacions de zones en tensió elèctrica, seran seleccionats en funció de les següents activitats:

- Treballs de muntatge elèctric
- Treballs de manteniment elèctric
- Treballs d'explotació i transport elèctric

SUBMINISTRAMENT I EMMAGATZEMATGE:

Es subministraran embalats en caixes, classificats per models o tipus homogenis, etiquetats amb les següents dades:

- Nom, marca comercial o altre mitjà d'identificació del fabricant o el seu representant autoritzat.
- Designació del tipus de producte, nom comercial o codi.
- Designació de la talla.
- Número de la norma EN específica.
- Etiqueta de compte: Instruccions de rentat o neteja segons Norma ISO 3759.

Es seguiran les recomanacions d'emmagatzematge i atenció, fixats pel fabricant.

Es reemplaçaran els elements, es netejaran, desinfectaran i es col·locaran en el lloc assignat, seguint les instruccions del fabricant.

S'emmagatzemaran en compartiments amples i secs, amb temperatures compreses entre 15 i 25°C.

Els estocs i les entregues estaran documentades i custodiades, amb justificant de recepció i rebut, per un responsable delegat per l'emprador.

La vida útil dels EPI és limitada, podent ser deguda tant al seu desgast prematur per l'ús, com a la seva caducitat, que vindrà fixada pel termini de validesa establert pel fabricant, a partir de la seva data de fabricació (generalment estampillada a l'EPI), amb independència que hagi estat o no utilitzat.

### 3.- UNITAT I CRITERI D'AMIDAMENT

Unitat mesurada segons les especificacions de la DT.

### 4.- NORMATIVA DE COMPLIMENT OBLIGATORI

Ley 31/1995, de 8 de noviembre, de prevención de riesgos laborales.

Real Decreto 773/1997, de 30 de mayo, sobre disposiciones mínimas de seguridad y salud relativas a la utilización por los trabajadores de equipos de protección individual.

Real Decreto 542/2020, de 26 de mayo, por el que se modifican y derogan diferentes disposiciones en materia de calidad y seguridad industrial.

Real Decreto 159/1995, de 3 de febrero, por el que se modifica el real decreto 1407/1992, de 20 de noviembre, por el que se regula las condiciones para la comercialización y libre circulación intracomunitaria de los equipos de protección individual.

Resolución de 29 de abril de 1999, de la Dirección General de Industria y Tecnología, por la que se actualiza el anexo IV de la Resolución de 18 de marzo de 1998, de la Dirección General de Tecnología y Seguridad Industrial.

Resolución de 28 de julio de 2000, de la Dirección General de Política Tecnológica, por la que se actualiza el anexo IV de la Resolución de 29 de abril de 1999, de la Dirección General de Industria y Tecnología.

---

## **B1 MATERIALS PER A PROTECCIONS INDIVIDUALS, COL·LECTIVES, IMPLANTACIÓ I ASISTÈNCIES TÈCNIQUES**

### **B14 MATERIALS PER A PROTECCIONS INDIVIDUALS**

#### **B142 MATERIALS PER A PROTECCIONS DE L'APARELL OCULAR**

##### **0.- ELEMENTOS QUE CONTEMPLA EL PLIEGO**

**B1422120PN,B1424340,B142CD70.**

##### **1.- DEFINICIÓ I CONDICIONS DELS ELEMENTS**

Equip destinat a ser dut o subjectat pel treballador perquè el protegeixi d'un o diversos riscos que puguin amenaçar la seva seguretat o la seva salut, així com qualsevol complement o accessori destinat a tal fi.

S'han considerat els tipus següents:

- Proteccions del cap
- Proteccions per a l'aparell ocular i la cara
- Proteccions per a l'aparell auditiu
- Proteccions per a l'aparell respiratori
- Proteccions de les extremitats superiors
- Proteccions de les extremitats inferiors
- Proteccions del cos
- Protecció del tronc
- Protecció per treball a la intempèrie
- Roba i peces de senyalització
- Protecció personal contra contactes elèctrics

Resten expressament exclosos:

- La roba de treball corrent i els uniformes que no estiguin específicament destinats a protegir la salut o la integritat física del treballador
- Es equips dels serveis de socors i salvament
- Els EPI dels militars, dels policies i de les persones dels serveis de manteniment de l'ordre
- Els EPI dels mitjans de transport per carretera
- El material d'esport
- El material d'autodefensa o de dissuasió
- Els aparells portàtils per a la detecció i senyalització dels riscos i dels factors de molèstia

##### **CARACTERÍSTIQUES GENERALS:**

Es tracta d'uns equips que actuen a mode de coberta o pantalla portàtil, individualitzada per a cada usuari, destinats a reduir les conseqüències derivades del contacte de la zona del cos protegida, amb una energia fora de control, d'intensitat inferior a la previsible resistència física de l'EPI.

La seva eficàcia resta limitada a la seva capacitat de resistència a la força fora de control que incideixi amb la part del cos protegida per l'usuari, a la seva correcta utilització i manteniment, així com a la formació i voluntat del beneficiari per al seu emprament en les condicions previstes pel fabricant. La seva utilització haurà de quedar restringida a l'absència de garanties preventives adequades, per inexistència de MAUP, o en el seu defecte SPC d'eficàcia equivalent.

Els EPI hauran de proporcionar una protecció eficaç davant els riscos que motiven el seu ús, sense suposar por si mateixos o ocasionar riscos addicionals ni molèsties innecessàries.

##### **PROTECCIONS DEL CAP:**

Els cascos de seguretat podran ser amb ala completa al seu voltant, protegint en part les orelles i el coll, o bé amb visera damunt el front únicament, i en els dos casos hauran de complir els següents requisits:

Compren la defensa del crani, cara, coll i completarà el seu ús, la protecció específica d'ulls i oïdes.

- Estaran formats per l'envolvent exterior del casc pròpiament dit, i d'arnès o atallatge d'adaptació

al cap, el qual constitueix la seva part en contacte i va proveït d'una barballera ajustable a la mida. Aquest atallatge, serà regulable a les diferents mides dels caps, la fixació al casc haurà de ser sòlida, deixant una llum lliure de 2 a 4 cm entre ell mateix i la paret interior del casc, a fi d'amortir els impactes. A l'interior del frontis de l'atallatge, s'haurà de disposar d'un dessuador de "cuirson" o material astringent similar. Les parts en contacte amb el cap hauran de ser reemplaçables fàcilment.

- Han de ser fabricats amb material resistent a l'impacte mecànic, sense perjudici de la lleugeresa, no sobrepasant en cap cas els 0,450 kg de pes
- Es protegirà al treballador davant les descàrregues elèctriques i les radiacions calorífiques i hauran de ser incombustibles o de combustió lenta; s'hauran de protegir de les radiacions calorífiques i descàrregues elèctriques fins als 17.000 voltis sense perforar-se
- S'hauran de substituir aquells cascos que hagin patit impactes violents, encara que no se'ls hi apreciï exteriorment cap deteriorament. Es considerarà un envelliment del material en el termini d'uns quatre anys, transcorreguts els quals des de la data de fabricació (injectada en relleu a l'interior) s'hauran de donar de baixa, encara que no estiguin fets servir i es trobin emmagatzemats
- Han de ser d'ús personal, podent-se acceptar en construcció l'ús per altres usuaris posteriors, previ el seu rentat sèptic i substitució íntegra dels atallatges interiors per altres, totalment nous

#### PROTECCIONS PER A L'APARELL OCULAR I LA CARA:

La protecció de l'aparell ocular s'efectuarà mitjançant la utilització d'ulleres, pantalles transparents o viseres.

Les ulleres protectores reuniran les característiques mínimes següents:

- Les armadures metàl·liques o de material plàstic seran lleugeres, indeformables a l'escalfor, incombustibles, còmodes i de disseny anatómic sense perjudici de la seva resistència i eficàcia.
- Quan es treballi amb vapors, gasos o pols molt fina, hauran de ser completament tancades i ajustades a la cara, amb visor amb tractament antientelat; en els casos d'ambients agressius de pols grossa i líquids, seran com els anteriors, però portaran incorporats botons de ventilació indirecta o tamís antiestàtic; en els dimes casos seran de muntura de tipus normal i amb proteccions laterals que podran ser perforades per a una millor ventilació.
- Quan no existeixi perill d'impactes per partícules dures, es podran fer servir ulleres de protecció tipus "panoràmiques" amb armadura de vinil flexible i amb el visor de policarbonat o acetat transparent.
- Hauran de ser de fàcil neteja i reduiran al mínim el camp visual.
- En ambients de pols fi, amb ambient xafogós o humit, el visor haurà de ser de reixeta metàl·lica (tipus picapedrer) per impedir l'entelament.

Els mitjans de protecció de la cara podran ser de diversos tipus:

- Pantalla abatible amb arnès propi
- Pantalla abatible subjectada al casc de protecció
- Pantalles amb protecció de cap, fixes o abatibles
- Pantalles sostingudes amb la mà

Les pantalles contra la projecció de cossos físics hauran de ser de material orgànic, transparent, lliures d'estries, ratlles o deformacions. Podran ser de xarxa metàl·lica prima o proveïdes d'un visor amb vidre inestellable.

Als treballs elèctrics realitzats en proximitats de zones de tensió, l'aparell de la pantalla haurà d'estar construït amb material absolutament aïllant i el visor lleugerament enfosquit, en previsió de ceguesa per encebada intempestiva de l'arc elèctric.

Les utilitzades en previsió d'escalfor, hauran de ser de "Kevlar" o de teixit aluminitzat reflectant (l'amiant i teixits asbèstics estan totalment prohibits), amb un visor corresponent, equipat amb vidre resistent a la temperatura que haurà de suportar.

Les pantalles per soldadures, bé siguin de mà, com d'altre tipus hauran de ser fabricades preferentment amb polièster reforçat amb fibra de vidre o en defecte amb fibra vulcanitzada.

Les que es facin servir per a soldadura elèctrica no hauran de tenir cap part metàl·lica a l'exterior, a fi d'evitar els contactes accidentals amb la pinça de soldar.

Vidres de protecció:

- Els lents per ulleres de protecció, tant els de vidre (mineral) com els de plàstic transparent (orgànic) hauran de ser òpticament neutres, lliures de bombolles, taques, ondulacions i altres defectes, i les incolores hauran de transmetre no menys del 89% de les radiacions incidents.
- En el sector de la construcció, per a la seva resistència impossibilitat de rallat i entelament, el tipus de visor més polivalent i eficaç, acostuma a ser el de reixeta metàl·lica d'acer, tipus sedàs, tradicional de les ulleres de picapedrer.

#### PROTECCIONS PER A L' APARELL AUDITIU:

Els elements de protecció auditiva, seran sempre d'ús individual.

#### PROTECCIONS PER A L'APARELL RESPIRATORI:

Els equips protectors de l'aparell respiratori compliran les següents característiques:

- Seran de tipus i utilització apropiat al risc.
- S'adaptaran completament al contorn facial de l'usuari, per evitar filtracions.
- Determinaran les mínimes molèsties a l'usuari.
- Les parts amb contacte amb la pell hauran de ser de goma especialment tractada o de neoprè per evitar la irritació de l'epidermis.



- En l'ús de mascaretes facials dotades de visors panoràmics, per als usuaris que necessitin l'ús d'ulleres amb vidres correctors, es disposarà al seu interior el dispositiu portavidres, subministrats a l'efecte pel fabricant de l'equip respiratori, i els oculars correctors específics per l'usuari.

#### PROTECCIONS DE LES EXTREMITATS SUPERIORS:

La protecció de mans, avantbraç, i braç es farà mitjançant guants, mànegues, mitjons i maniguets seleccionats per prevenir els riscos existents i per evitar la dificultat de moviments al treballador.

Aquests elements de protecció seran de goma o cautxú, clorur de polivinil, cuir adobat al crom, teixit termoïllant, punt, lona, pell flor, serratge, malla metàl·lica, làtex rugós antitallada, etc., segons les característiques o riscos del treball a realitzar.

Per a les maniobres amb electricitat s'hauran de fer servir guants de cautxú, neoprè o matèries plàstiques que portin marcat en forma indeleble el voltatge màxim per al qual han estat fabricats. Com a complement, si procedeix, es faran servir cremes protectores i guants tipus cirurgia.

#### PROTECCIONS DE LES EXTREMITATS INFERIORS:

En treballs en risc d'accidents mecànics als peus, serà obligatori l'ús de botes de seguretat amb reforços metàl·lics a la puntera, que estarà tractada i fosfatada per evitar la corrosió.

Davant el risc derivat de l'ús de líquids corrosius, o davant riscos químics, es farà ús de calçat de sola de cautxú, neoprè o poliuretà, cuir especialment tractat i s'haurà de substituir el cosit per la vulcanització a la unió del cos al bloc del pis.

La protecció davant l'aigua i la humitat, s'efectuarà amb botes altes de PVC, que hauran de tenir la puntera metàl·lica de protecció mecànica per a la realització de treballs en moviments de terres i realització d'estructures i enderroc.

En aquelles operacions que les espurnes resultin perilloses, en no tenir elements de ferro o acer, la tanca serà per poder desfer-se'n ràpid per tal d'obrir-la ràpidament davant l'eventual introducció de partícules incandescentes.

La protecció de les extremitats inferiors es completarà, quan sigui necessari, amb l'ús de cobriment de peus i polaines de cuir adobat, cautxú o teixit ignífug.

Els turmells i llengüeta disposaran de coixinets de protecció, el calçat de seguretat serà de materials transpirables i disposaran de plantilles anticlaus.

#### PROTECCIONS DEL COS:

Els cinturons reuniran les següents característiques:

- Seran de cinta teixida en poliamida de primera qualitat o fibra sintètica d'alta tenacitat apropiada, sense reblons i amb costures cosides.

- Tindran una amplada entre 10 i 20 cm, una espessor no inferior a 4mm, i llargària el més reduïda possible.

- Es revisaran sempre abans del seu ús, i es llençaran quan tinguin talls, esquerdes o filaments que comprometin la seva resistència, calculada per al cos humà en caiguda lliure des d'una alçada de 5 m o quan la data de fabricació sigui superior als 4 anys.

- Aniran previstos d'anelles per on passaran la corda salvacaigudes, que no podran anar subjectes mitjançant reblons.

- La corda salvacaigudes serà de poliamida d'alta tenacitat, amb un diàmetre de 12 mm. La sirga d'amarrador també serà de poliamida, però de 16 mm de diàmetre.

#### PROTECCIÓ PER A TREBALL A LA INTEMPÈRIE:

Els equips protectors integral per al cos davant de les inclemències meteorològiques compliran les següents característiques:

- Que no obstaculitzin la llibertat de moviments.
- Que tinguin poder de retenció/evacuació del calor.
- Que la capacitat de transport de la suor sigui adequada.
- Facilitat d'aireació.

Les peces impermeables disposaran d'esclavines i registres de ventilació per a permetre l'evaporació de la suor.

#### ROBA I PECES DE SENYALITZACIÓ:

Els equips protectors destinats a la seguretat-senyalització de l'usuari compliran les següents característiques:

- Que no obstaculitzin la llibertat de moviments.
- Que tinguin poder de retenció/evacuació del calor.
- Que la capacitat de transport de la suor sigui adequada.
- Facilitat d'aireació.
- Que siguin visibles a temps pel destinatari.

## 2.- CONDICIONS DE SUBMINISTRAMENT I EMMAGATZEMATGE

#### ELECCIÓ:

Els EPI hauran de ser seleccionats amb el coneixement de les condicions i tasques relacionades amb l'usuari, tenint en compte les tasques implicades i les dades proporcionades pel fabricant.

Tant el comprador com l'usuari hauran de comprovar que l'EPI ha estat dissenyat i fabricat de la forma següent:

- La peça de protecció disposa d'un disseny i dimensions que per la seva estètica, no creï sensació de ridícul a l'usuari. Els materials i components de l'EPI no hauran d'afectar adversament al beneficiari de la seva utilització.

- Haurà d'oferir a l'usuari el major grau de comoditat possible que estigui en consonància amb la protecció adequada.
- Les parts de l'EPI que entrin en contacte amb l'usuari hauran d'estar lliures de rugositats, cantells agut i ressaltos que puguin produir irritacions o ferides.
- El seu disseny haurà de facilitar la seva correcta col·locació sobre l'usuari i haurà de garantir que restarà en el seu lloc durant el temps d'emprament previsible, tenint en compte els factors ambientals, junt amb els moviments i postures que l'usuari pugui adoptar durant el treball. A aquest fi, hauran de proveir-se dels mitjans apropiats, tal com sistemes d'ajustament o gamma de talles adequades, perquè permetin que l'EPI s'adapti a la morfologia de l'usuari.
- L'EPI haurà de ser tant lleuger com sigui possible, sense perjudici de la resistència i l'eficàcia del seu disseny.

- Quan sigui possible, l'EPI tindrà una baixa resistència al vapor d'aigua.
- La designació de la talla de cada peça de treball comprendrà al menys 2 dimensions de control, en centímetres: 1) La altura i el contorn de pit o bust, ó 2) L'altura i la cintura.

Per a l'elecció dels EPI, l'emprador haurà de dur a terme les següents actuacions prèvies:

- Analitzar i avaluar els riscos existents que no puguin evitar-se o eliminar-se suficientment per altres mitjans. Per a l'inventari dels riscos se seguirà l'esquema de l'Annex II del RD 773/1997, de 30 de maig.

- Definir les característiques que hauran de reunir els EPI per a garantir la seva funció, tenint en compte la naturalesa i magnitud dels riscos que els hauran de protegir, així com els factors addicionals de risc que puguin constituir els propis EPI o la seva utilització. Per a l'avaluació d'EPI se seguiran les indicacions de l'Annex IV del RD 773/1997, de 30 de maig.
- Comparar les característiques dels EPI existents en el mercat amb les definides a l'apartat anterior.

Per a la normalització interna d'empresa dels EPI atenent a les conclusions de les actuacions prèvies d'avaluació de riscos, definició de característiques requerides i les existents en el mercat, l'emprador haurà de comprovar que compleixi amb les condicions i requisits establerts a l'Art. 5 del RD 773/1997, de 30 de maig, en funció de les modificacions significatives que l'evolució de la tècnica determini en els riscos, en les mesures tècniques i organitzatives, en els SPC i en les prestacions funcionals dels propis EPI.

#### PROTECCIONS DEL CAP:

Els mitjans de protecció del cap seran seleccionats en funció de les següents activitats:

- Obres de construcció, i especialment, activitats a sota o a prop de bastides i llocs de treball situats en altura, obres d'encofrat i desencofrat, muntatge i instal·lació de bastides i demolició.
- Treballs en ponts metàl·lics, edificis i estructures metàl·liques de gran altura, pals, torres, obres i muntatges metàl·lics, de caldereria i conduccions tubulars.
- Obres en fosses, rases, pous i galeries.
- Moviments de terra i obres en roca.
- Treballs en explotacions de fons, en canteres, explotacions a cel obert i desplaçaments de runes.
- Utilització de pistoles fixaclus.
- Treballs amb explosius.
- Activitats en ascensors, mecanismes elevadors, grues i mitjans de transport.
- Manteniment d'obres i instal·lacions industrials.

#### PROTECCIONS PER A L'APARELL OCULAR I LA CARA:

Protecció de l'aparell ocular:

- Els mitjans de protecció ocular seran seleccionats en funció de les activitats amb riscos de:
- Topades o impactes amb partícules o cossos sòlids.
- Acció de pols i fums.
- Projecció o esquitxada de líquids freds, calents, càustics o materials fosos.
- Substàncies perilloses per la seva intensitat o naturalesa.
- Radiacions perilloses per la seva intensitat o naturalesa.
- Enlluernament

Protecció de la cara:

- Els mitjans de protecció facial seran seleccionats en funció de les següents activitats:
- Treballs de soldadura, esmerilat, polit i/o tall.
- Treballs de perforació i burinat.
- Talla i tractament de pedres.
- Manipulació de pistoles fixaclus d'impacte.
- Utilització de maquinària que generen encenalls curts.
- Recollida i fragmentació de vidre, ceràmica.
- Treball amb raig projectador d'abrasius granulars.
- Manipulació o utilització de productes àcids i alcalins, desinfectants i detergents corrosius.
- Manipulació o utilització de dispositius amb raig líquid.
- Activitats en un entorn de calor radiant.
- Treballs que desprenen radiacions.
- Treballs elèctrics en tensió, en baixa tensió.

#### PROTECCIONS PER A L' APARELL AUDITIU:

Els mitjans de protecció auditiva seran seleccionats en funció de les següents activitats:

- Treballs amb utilització de dispositius d'aire comprimit.

- Treballs de percussió.
- Treballs d'arrancada i abrasió en recintes angostos o confinats.

#### PROTECCIONS PER A L'APARELL RESPIRATORI:

Els mitjans de protecció de l'aparell respiratori seran seleccionats en funció dels següents riscos:

- Pols, fums i boires.
- Vapors metàl·lics i orgànics.
- Gasos tòxics industrials.
- Monòxid de carboni.
- Baixa concentració d'oxigen respirable.

#### PROTECCIONS DE LES EXTREMITATS SUPERIORS:

Els mitjans de protecció de les extremitats superiors, mitjançant la utilització de guants, aquests seran seleccionats en funció de les següents activitats:

- Treballs de soldadura.
- Manipulació d'objectes amb arestes tallants.
- Manipulació o utilització de productes àcids i alcalins.
- Treballs amb risc elèctric.

#### PROTECCIONS DE LES EXTREMITATS INFERIORS:

Per a la protecció dels peus, en els casos que s'indiquin seguidament, es dotarà al treballador de calçat de seguretat, adaptat als riscos a prevenir en funció de l'activitat:

Calçat de protecció i de seguretat:

- Treballs d'obra grossa, enginyeria civil i construcció de carreteres
- Treballs en bastides
- Obres de demolició d'obra grossa
- Obres de construcció de formigó i d'elements prefabricats que incloguin encofrat i desencofrat
- Activitats en obres de construcció o àrees d'emmagatzematge
- Obres d'ensostrat
- Treballs d'estructura metàl·lica
- Treballs de muntatge i instal·lacions metàl·lics
- Treballs en canteres, explotacions a cel obert i desplaçament de runes
- Treballs de transformació de materials lítics
- Manipulació i tractament de vidre
- Revestiment de materials termoïllants
- Prefabricats per a la construcció

Sabates de seguretat amb taló o sola correguda i sola antiperforant:

- Obres d'ensostrat

Calçat i cobriment de calçat de seguretat amb sola termoïllant:

- Activitats sobre i amb masses ardents o fredes

Polaines, calçat i cobriment de calçat per poder desfer-se'n ràpid en cas de penetració de masses en fusió:

- Soldadors

#### PROTECCIONS DEL COS:

Els mitjans de protecció personal anticaigudes d'alçada, seran seleccionats en funció de les següents activitats:

- Treballs en bastides.
- Muntatge de peces prefabricades.
- Treballs en pals i torres.
- Treballs en cabines de grues situades en altura.

#### PROTECCIÓ DEL TRONC:

Els mitjans de protecció del tronc seran seleccionats en funció dels riscos derivats de les activitats:

Peces i equips de protecció:

- Manipulació o utilització de productes àcids i alcalins, desinfectants i detergents corrosius.
- Treballs amb masses ardents o permanència a prop d'aquestes i en ambient calent.
- Manipulació de vidre pla.
- Treballs de rajat de sorra.
- Treballs en cambres frigorífiques.

Roba de protecció antiinflamable:

- Treballs de soldadura en locals exigus.

Davantals antiperforants:

- Manipulació de ferramentes de talls manuals, quan la fulla hagi d'orientar-se cap el cos.

Davantals de cuir i altres materials resistents a partícules i guspires incandescents:

- Treballs de soldadura.
- Treballs de forja.
- Treballs de fosa i emmotllament.

#### PROTECCIÓ PERSONAL CONTRA CONTACTES ELÈCTRICS:

Els mitjans de protecció personal a les immediacions de zones en tensió elèctrica, seran seleccionats en funció de les següents activitats:

- Treballs de muntatge elèctric
- Treballs de manteniment elèctric

- Treballs d'explotació i transport elèctric

SUBMINISTRAMENT I EMMAGATZEMATGE:

Es subministraran embalats en caixes, classificats per models o tipus homogenis, etiquetats amb les següents dades:

- Nom, marca comercial o altre mitjà d'identificació del fabricant o el seu representant autoritzat.
- Designació del tipus de producte, nom comercial o codi.
- Designació de la talla.
- Número de la norma EN específica.
- Etiqueta de compte: Instruccions de rentat o neteja segons Norma ISO 3759.

Es seguiran les recomanacions d'emmagatzematge i atenció, fixats pel fabricant.

Es reemplaçaran els elements, es netejaran, desinfectaran i es col·locaran en el lloc assignat, seguint les instruccions del fabricant.

S'emmagatzemaran en compartiments amplis i secs, amb temperatures compreses entre 15 i 25°C.

Els estocs i les entregues estaran documentades i custodiades, amb justificant de recepció i rebut, per un responsable delegat per l'emprador.

La vida útil dels EPI és limitada, podent ser deguda tant al seu desgast prematur per l'ús, com a la seva caducitat, que vindrà fixada pel termini de validesa establert pel fabricant, a partir de la seva data de fabricació (generalment estampillada a l'EPI), amb independència que hagi estat o no utilitzat.

3.- UNITAT I CRITERI D'AMIDAMENT

Unitat mesurada segons les especificacions de la DT.

4.- NORMATIVA DE COMPLIMENT OBLIGATORI

Ley 31/1995, de 8 de noviembre, de prevención de riesgos laborales.

Real Decreto 773/1997, de 30 de mayo, sobre disposiciones mínimas de seguridad y salud relativas a la utilización por los trabajadores de equipos de protección individual.

Real Decreto 542/2020, de 26 de mayo, por el que se modifican y derogan diferentes disposiciones en materia de calidad y seguridad industrial.

Real Decreto 159/1995, de 3 de febrero, por el que se modifica el real decreto 1407/1992, de 20 de noviembre, por el que se regula las condiciones para la comercialización y libre circulación intracomunitaria de los equipos de protección individual.

Resolución de 29 de abril de 1999, de la Dirección General de Industria y Tecnología, por la que se actualiza el anexo IV de la Resolución de 18 de marzo de 1998, de la Dirección General de Tecnología y Seguridad Industrial.

Resolución de 28 de julio de 2000, de la Dirección General de Política Tecnológica, por la que se actualiza el anexo IV de la Resolución de 29 de abril de 1999, de la Dirección General de Industria y Tecnología.

## **B1 MATERIALS PER A PROTECCIONS INDIVIDUALS, COL·LECTIVES, IMPLANTACIÓ I ASISTÈNCIES TÈCNIQUES**

### **B14 MATERIALS PER A PROTECCIONS INDIVIDUALS**

#### **B142 MATERIALS PER A PROTECCIONS DE L'APARELL OCULAR**

##### **B14221 MATERIALS PER A PROTECCIONS DE L'APARELL OCULAR**

#### **0.- ELEMENTOS QUE CONTEMPLA EL PLIEGO**

**B1422120PN.**

##### **1.- DEFINICIÓ I CONDICIONS DELS ELEMENTS**

Equip destinat a ser dut o subjectat pel treballador perquè el protegeixi d'un o diversos riscos que puguin amenaçar la seva seguretat o la seva salut, així com qualsevol complement o accessori destinat a tal fi.

S'han considerat els tipus següents:

- Proteccions del cap
- Proteccions per a l'aparell ocular i la cara
- Proteccions per a l'aparell auditiu
- Proteccions per a l'aparell respiratori
- Proteccions de les extremitats superiors
- Proteccions de les extremitats inferiors
- Proteccions del cos

- Protecció del tronc
- Protecció per treball a la intempèrie
- Roba i peces de senyalització
- Protecció personal contra contactes elèctrics

Resten expressament exclosos:

- La roba de treball corrent i els uniformes que no estiguin específicament destinats a protegir la salut o la integritat física del treballador
- Es equips dels serveis de socors i salvament
- Els EPI dels militars, dels policies i de les persones dels serveis de manteniment de l'ordre
- Els EPI dels mitjans de transport per carretera
- El material d'esport
- El material d'autodefensa o de dissuasió
- Els aparells portàtils per a la detecció i senyalització dels riscos i dels factors de molèstia

#### CARACTERÍSTIQUES GENERALS:

Es tracta d'uns equips que actuen a mode de coberta o pantalla portàtil, individualitzada per a cada usuari, destinats a reduir les conseqüències derivades del contacte de la zona del cos protegida, amb una energia fora de control, d'intensitat inferior a la previsible resistència física de l'EPI.

La seva eficàcia resta limitada a la seva capacitat de resistència a la força fora de control que incideixi amb la part del cos protegida per l'usuari, a la seva correcta utilització i manteniment, així com a la formació i voluntat del beneficiari per al seu emprament en les condicions previstes pel fabricant. La seva utilització haurà de quedar restringida a l'absència de garanties preventives adequades, per inexistència de MAUP, o en el seu defecte SPC d'eficàcia equivalent.

Els EPI hauran de proporcionar una protecció eficaç davant els riscos que motiven el seu ús, sense suposar por si mateixos o ocasionar riscos addicionals ni molèsties innecessàries.

#### PROTECCIONS DEL CAP:

Els cascos de seguretat podran ser amb ala completa al seu voltant, protegint en part les orelles i el coll, o bé amb visera damunt el front únicament, i en els dos casos hauran de complir els següents requisits:

Compren la defensa del crani, cara, coll i completarà el seu ús, la protecció específica d'ulls i oïdes.

- Estaran formats per l'envolvent exterior del casc pròpiament dit, i d'arnès o atallatge d'adaptació al cap, el qual constitueix la seva part en contacte i va proveït d'una barballera ajustable a la mida. Aquest atallatge, serà regulable a les diferents mides dels caps, la fixació al casc haurà de ser sòlida, deixant una llum lliure de 2 a 4 cm entre ell mateix i la paret interior del casc, a fi d'amortir els impactes. A l'interior del frontis de l'atallatge, s'haurà de disposar d'un dessuador de "cuirson" o material astringent similar. Les parts en contacte amb el cap hauran de ser reemplaçables fàcilment.

- Han de ser fabricats amb material resistent a l'impacte mecànic, sense perjudici de la lleugeresa, no sobrepassant en cap cas els 0,450 kg de pes

- Es protegirà al treballador davant les descàrregues elèctriques i les radiacions calorífiques i hauran de ser incombustibles o de combustió lenta; s'hauran de protegir de les radiacions calorífiques i descàrregues elèctriques fins als 17.000 voltis sense perforar-se

- S'hauran de substituir aquells cascos que hagin patit impactes violents, encara que no se'ls hi aprecii exteriorment cap deteriorament. Es considerarà un envelliment del material en el termini d'uns quatre anys, transcorreguts els quals des de la data de fabricació (injectada en relleu a l'interior) s'hauran de donar de baixa, encara que no estiguin fets servir i es trobin emmagatzemats

- Han de ser d'ús personal, podent-se acceptar en construcció l'ús per altres usuaris posteriors, previ el seu rentat sèptic i substitució íntegra dels atallatges interiors per altres, totalment nous

#### PROTECCIONS PER A L'APARELL OCULAR I LA CARA:

La protecció de l'aparell ocular s'efectuarà mitjançant la utilització d'ulleres, pantalles transparents o viseres.

Les ulleres protectores reuniran les característiques mínimes següents:

- Les armadures metàl·liques o de material plàstic seran lleugeres, indeformables a l'escalfor, incombustibles, còmodes i de disseny anatòmic sense perjudici de la seva resistència i eficàcia.

- Quan es treballi amb vapors, gasos o pols molt fina, hauran de ser completament tancades i ajustades a la cara, amb visor amb tractament antientelat; en els casos d'ambients agressius de pols grossa i líquids, seran com els anteriors, però portaran incorporats botons de ventilació indirecta o tamís antiestàtic; en els casos de muntura de tipus normal i amb proteccions laterals que podran ser perforades per a una millor ventilació.

- Quan no existeixi perill d'impactes per partícules dures, es podran fer servir ulleres de protecció tipus "panoràmiques" amb armadura de vinil flexible i amb el visor de policarbonat o acetat transparent.

- Hauran de ser de fàcil neteja i reduiran al mínim el camp visual.

- En ambients de pols fi, amb ambient xafegós o humit, el visor haurà de ser de reixeta metàl·lica (tipus picapedrer) per impedir l'entelament.

Els mitjans de protecció de la cara podran ser de diversos tipus:

- Pantalla abatible amb arnès propi

- Pantalla abatible subjectada al casc de protecció
- Pantal·les amb protecció de cap, fixes o abatibles
- Pantal·les sostingudes amb la mà

Les pantal·les contra la projecció de cossos físics hauran de ser de material orgànic, transparent, lliures d'estries, ratlles o deformacions. Podran ser de xarxa metàl·lica prima o proveïdes d'un visor amb vidre inestellable.

Als treballs elèctrics realitzats en proximitats de zones de tensió, l'aparell de la pantalla haurà d'estar construït amb material absolutament aïllant i el visor lleugerament enfosquit, en previsió de ceguesa per encebada intempestiva de l'arc elèctric.

Les utilitzades en previsió d'escalfor, hauran de ser de "Kevlar" o de teixit aluminitzat reflectant (l'amiant i teixits asbèstics estan totalment prohibits), amb un visor corresponent, equipat amb vidre resistent a la temperatura que haurà de suportar.

Les pantal·les per soldadures, bé siguin de mà, com d'altre tipus hauran de ser fabricades preferentment amb polièster reforçat amb fibra de vidre o en defecte amb fibra vulcanitzada.

Les que es facin servir per a soldadura elèctrica no hauran de tenir cap part metàl·lica a l'exterior, a fi d'evitar els contactes accidentals amb la pinça de soldar.

Vidres de protecció:

- Els lents per ulleres de protecció, tant els de vidre (mineral) com els de plàstic transparent (orgànic) hauran de ser òpticament neutres, lliures de bombolles, taques, ondulacions i altres defectes, i les incolores hauran de transmetre no menys del 89% de les radiacions incidents.

- En el sector de la construcció, per a la seva resistència impossibilitat de rallat i entelament, el tipus de visor més polivalent i eficaç, acostuma a ser el de reixeta metàl·lica d'acer, tipus sedàs, tradicional de les ulleres de picapedrer.

PROTECCIONS PER A L' APARELL AUDITIU:

Els elements de protecció auditiva, seran sempre d'ús individual.

PROTECCIONS PER A L'APARELL RESPIRATORI:

Els equips protectors de l'aparell respiratori compliran les següents característiques:

- Seran de tipus i utilització apropiat al risc.
- S'adaptaran completament al contorn facial de l'usuari, per evitar filtracions.
- Determinaran les mínimes molèsties a l'usuari.
- Les parts amb contacte amb la pell hauran de ser de goma especialment tractada o de neoprè per evitar la irritació de l'epidermis.
- En l'ús de mascaretes facials dotades de visors panoràmics, per als usuaris que necessitin l'ús d'ulleres amb vidres correctors, es disposarà al seu interior el dispositiu portavidres, subministrats a l'efecte pel fabricant de l'equip respiratori, i els oculars correctors específics per l'usuari.

PROTECCIONS DE LES EXTREMITATS SUPERIORS:

La protecció de mans, avantbraç, i braç es farà mitjançant guants, mànegues, mitjons i maniguets seleccionats per prevenir els riscos existents i per evitar la dificultat de moviments al treballador.

Aquests elements de protecció seran de goma o cautxú, clorur de polivinil, cuir adobat al crom, teixit termoàïllant, punt, lona, pell flor, serratge, malla metàl·lica, làtex rugós antitallada, etc., segons les característiques o riscos del treball a realitzar.

Per a les maniobres amb electricitat s'hauran de fer servir guants de cautxú, neoprè o matèries plàstiques que portin marcat en forma indeleble el voltatge màxim per al qual han estat fabricats. Com a complement, si procedeix, es faran servir cremes protectores i guants tipus cirurgia.

PROTECCIONS DE LES EXTREMITATS INFERIORS:

En treballs en risc d'accidents mecànics als peus, serà obligatori l'ús de botes de seguretat amb reforços metàl·lics a la puntera, que estarà tractada i fosfatada per evitar la corrosió.

Davant el risc derivat de l'ús de líquids corrosius, o davant riscos químics, es farà ús de calçat de sola de cautxú, neoprè o poliuretà, cuir especialment tractat i s'haurà de substituir el cosit per la vulcanització a la unió del cos al bloc del pis.

La protecció davant l'aigua i la humitat, s'efectuarà amb botes altes de PVC, que hauran de tenir la puntera metàl·lica de protecció mecànica per a la realització de treballs en moviments de terres i realització d'estructures i enderroc.

En aquelles operacions que les espurnes resultin perilloses, en no tenir elements de ferro o acer, la tanca serà per poder desfer-se'n ràpid per tal d'obrir-la ràpidament davant l'eventual introducció de partícules incandescentes.

La protecció de les extremitats inferiors es completarà, quan sigui necessari, amb l'ús de cobriment de peus i polaines de cuir adobat, cautxú o teixit ignífug.

Els turmells i l'engüeta disposaran de coixinets de protecció, el calçat de seguretat serà de materials transpirables i disposaran de plantilles anticlaus.

PROTECCIONS DEL COS:

Els cinturons reuniran les següents característiques:

- Seran de cinta teixida en poliamida de primera qualitat o fibra sintètica d'alta tenacitat apropiada, sense reblons i amb costures cosides.
- Tindran una amplada entre 10 i 20 cm, una espessor no inferior a 4mm, i llargària el més reduïda possible.
- Es revisaran sempre abans del seu ús, i es llençaran quan tinguin talls, esquerdes o filaments

que comprometin la seva resistència, calculada per al cos humà en caiguda lliure des d'una alçada de 5 m o quan la data de fabricació sigui superior als 4 anys.

- Aniran previstos d'anelles per on passaran la corda salvacaigudes, que no podran anar subjectes mitjançant reblons.

- La corda salvacaigudes serà de poliamida d'alta tenacitat, amb un diàmetre de 12 mm. La sirga d'amarrador també serà de poliamida, però de 16 mm de diàmetre.

PROTECCIÓ PER A TREBALL A LA INTEMPÈRIE:

Els equips protectors integral per al cos davant de les inclemències meteorològiques compliran les següents característiques:

- Que no obstaculitzin la llibertat de moviments.
- Que tinguin poder de retenció/evacuació del calor.
- Que la capacitat de transport de la suor sigui adequada.
- Facilitat d'aireació.

Les peces impermeables disposaran d'esclavines i registres de ventilació per a permetre l'evaporació de la suor.

ROBA I PECES DE SENYALITZACIÓ:

Els equips protectors destinats a la seguretat-senyalització de l'usuari compliran les següents característiques:

- Que no obstaculitzin la llibertat de moviments.
- Que tinguin poder de retenció/evacuació del calor.
- Que la capacitat de transport de la suor sigui adequada.
- Facilitat d'aireació.
- Que siguin visibles a temps pel destinatari.

2.- CONDICIONS DE SUBMINISTRAMENT I EMMAGATZEMATGE

ELECCIÓ:

Els EPI hauran de ser seleccionats amb el coneixement de les condicions i tasques relacionades amb l'usuari, tenint en compte les tasques implicades i les dades proporcionades pel fabricant.

Tant el comprador com l'usuari hauran de comprovar que l'EPI ha estat dissenyat i fabricat de la forma següent:

- La peça de protecció disposa d'un disseny i dimensions que per la seva estètica, no creï sensació de ridícul a l'usuari. Els materials i components de l'EPI no hauran d'afectar adversament al beneficiari de la seva utilització.

- Haurà d'oferir a l'usuari el major grau de comoditat possible que estigui en consonància amb la protecció adequada.

- Les parts de l'EPI que entrin en contacte amb l'usuari hauran d'estar lliures de rugositats, cantells agut i ressalts que puguin produir irritacions o ferides.

- El seu disseny haurà de facilitar la seva correcta col·locació sobre l'usuari i haurà de garantir que restarà en el seu lloc durant el temps d'emprament previsible, tenint en compte els factors ambientals, junt amb els moviments i postures que l'usuari pugui adoptar durant el treball. A aquest fi, hauran de proveir-se dels mitjans apropiats, tal com sistemes d'ajustament o gamma de talles adequades, perquè permetin que l'EPI s'adapti a la morfologia de l'usuari.

- L'EPI haurà de ser tant lleuger com sigui possible, sense perjudici de la resistència i l'eficàcia del seu disseny.

- Quan sigui possible, l'EPI tindrà una baixa resistència al vapor d'aigua.

- La designació de la talla de cada peça de treball comprendrà al menys 2 dimensions de control, en centímetres: 1) La altura i el contorn de pit o bust, ó 2) L'altura i la cintura.

Per a l'elecció dels EPI, l'emprador haurà de dur a terme les següents actuacions prèvies:

- Analitzar i avaluar els riscos existents que no puguin evitar-se o eliminar-se suficientment per altres mitjans. Per a l'inventari dels riscos se seguirà l'esquema de l'Annex II del RD 773/1997, de 30 de maig.

- Definir les característiques que hauran de reunir els EPI per a garantir la seva funció, tenint en compte la naturalesa i magnitud dels riscos que els hauran de protegir, així com els factors addicionals de risc que puguin constituir els propis EPI o la seva utilització. Per a l'avaluació d'EPI se seguiran les indicacions de l'Annex IV del RD 773/1997, de 30 de maig.

- Comparar les característiques dels EPI existents en el mercat amb les definides a l'apartat anterior.

Per a la normalització interna d'empresa dels EPI atenent a les conclusions de les actuacions prèvies d'avaluació de riscos, definició de característiques requerides i les existents en el mercat, l'emprador haurà de comprovar que compleixi amb les condicions i requisits establerts a l'Art. 5 del RD 773/1997, de 30 de maig, en funció de les modificacions significatives que l'evolució de la tècnica determini en els riscos, en les mesures tècniques i organitzatives, en els SPC i en les prestacions funcionals dels propis EPI.

PROTECCIONS DEL CAP:

Els mitjans de protecció del cap seran seleccionats en funció de les següents activitats:

- Obres de construcció, i especialment, activitats a sota o a prop de bastides i llocs de treball situats en altura, obres d'encofrat i desencofrat, muntatge i instal·lació de bastides i demolició.
- Treballs en ponts metàl·lics, edificis i estructures metàl·liques de gran altura, pals, torres, obres i muntatges metàl·lics, de caldereria i conduccions tubulars.
- Obres en fosses, rases, pous i galeries.

- Moviments de terra i obres en roca.
- Treballs en explotacions de fons, en canteres, explotacions a cel obert i desplaçaments de runes.
- Utilització de pistoles fixaclus.
- Treballs amb explosius.
- Activitats en ascensors, mecanismes elevadors, grues i mitjans de transport.
- Manteniment d'obres i instal·lacions industrials.

#### PROTECCIONS PER A L'APARELL OCULAR I LA CARA:

##### Protecció de l'aparell ocular:

- Els mitjans de protecció ocular seran seleccionats en funció de les activitats amb riscos de:
- Topades o impactes amb partícules o cossos sòlids.
- Acció de pols i fums.
- Projecció o esquixada de líquids freds, calents, càustics o materials fosos.
- Substàncies perilloses per la seva intensitat o naturalesa.
- Radiacions perilloses per la seva intensitat o naturalesa.
- Enlluernament

##### Protecció de la cara:

- Els mitjans de protecció facial seran seleccionats en funció de les següents activitats:
- Treballs de soldadura, esmerilat, polit i/o tall.
- Treballs de perforació i burinat.
- Talla i tractament de pedres.
- Manipulació de pistoles fixaclus d'impacte.
- Utilització de maquinària que generen encenalls curts.
- Recollida i fragmentació de vidre, ceràmica.
- Treball amb raig projector d'abrasius granulars.
- Manipulació o utilització de productes àcids i alcalins, desinfectants i detergents corrosius.
- Manipulació o utilització de dispositius amb raig líquid.
- Activitats en un entorn de calor radiant.
- Treballs que desprenen radiacions.
- Treballs elèctrics en tensió, en baixa tensió.

#### PROTECCIONS PER A L' APARELL AUDITIU:

Els mitjans de protecció auditiva seran seleccionats en funció de les següents activitats:

- Treballs amb utilització de dispositius d'aire comprimit.
- Treballs de percussió.
- Treballs d'arrancada i abrasió en recintes angostos o confinats.

#### PROTECCIONS PER A L'APARELL RESPIRATORI:

Els mitjans de protecció de l'aparell respiratori seran seleccionats en funció dels següents riscos:

- Pols, fums i boires.
- Vapors metàl·lics i orgànics.
- Gasos tòxics industrials.
- Monòxid de carboni.
- Baixa concentració d'oxigen respirable.

#### PROTECCIONS DE LES EXTREMITATS SUPERIORS:

Els mitjans de protecció de les extremitats superiors, mitjançant la utilització de guants, aquests seran seleccionats en funció de les següents activitats:

- Treballs de soldadura.
- Manipulació d'objectes amb arestes tallants.
- Manipulació o utilització de productes àcids i alcalins.
- Treballs amb risc elèctric.

#### PROTECCIONS DE LES EXTREMITATS INFERIORS:

Per a la protecció dels peus, en els casos que s'indiquin seguidament, es dotarà al treballador de calçat de seguretat, adaptat als riscos a prevenir en funció de l'activitat:

Calçat de protecció i de seguretat:

- Treballs d'obra grossa, enginyeria civil i construcció de carreteres
- Treballs en bastides
- Obres de demolició d'obra grossa
- Obres de construcció de formigó i d'elements prefabricats que incloguin encofrat i desencofrat
- Activitats en obres de construcció o àrees d'emmagatzematge
- Obres d'ensostrat
- Treballs d'estructura metàl·lica
- Treballs de muntatge i instal·lacions metàl·lics
- Treballs en canteres, explotacions a cel obert i desplaçament de runes
- Treballs de transformació de materials lítics
- Manipulació i tractament de vidre
- Revestiment de materials termoïllants
- Prefabricats per a la construcció

Sabates de seguretat amb taló o sola correguda i sola antiperforant:

- Obres d'ensostrat

Calçat i cobriment de calçat de seguretat amb sola termoïllant:

- Activitats sobre i amb masses ardents o fredes



Polaines, calçat i cobriment de calçat per poder desfer-se'n ràpid en cas de penetració de masses en fusió:

- Soldadors

PROTECCIONS DEL COS:

Els mitjans de protecció personal anticaigudes d'alçada, seran seleccionats en funció de les següents activitats:

- Treballs en bastides.
- Muntatge de peces prefabricades.
- Treballs en pals i torres.
- Treballs en cabines de grues situades en altura.

PROTECCIÓ DEL TRONC:

Els mitjans de protecció del tronc seran seleccionats en funció dels riscos derivats de les activitats:

Peces i equips de protecció:

- Manipulació o utilització de productes àcids i alcalins, desinfectants i detergents corrosius.
- Treballs amb masses ardents o permanència a prop d'aquestes i en ambient calent.
- Manipulació de vidre pla.
- Treballs de rajat de sorra.
- Treballs en cambres frigorífiques.

Roba de protecció antiinflamable:

- Treballs de soldadura en locals exigus.

Davantals antiperforants:

- Manipulació de ferramentes de talls manuals, quan la fulla hagi d'orientar-se cap el cos.

Davantals de cuir i altres materials resistents a partícules i guspires incandescentes:

- Treballs de soldadura.
- Treballs de forja.
- Treballs de fosa i emmotllament.

PROTECCIÓ PERSONAL CONTRA CONTACTES ELÈCTRICS:

Els mitjans de protecció personal a les immediacions de zones en tensió elèctrica, seran seleccionats en funció de les següents activitats:

- Treballs de muntatge elèctric
- Treballs de manteniment elèctric
- Treballs d'explotació i transport elèctric

SUBMINISTRAMENT I EMMAGATZEMATGE:

Es subministraran embalats en caixes, classificats per models o tipus homogenis, etiquetats amb les següents dades:

- Nom, marca comercial o altre mitjà d'identificació del fabricant o el seu representant autoritzat.
- Designació del tipus de producte, nom comercial o codi.
- Designació de la talla.
- Número de la norma EN específica.
- Etiqueta de compte: Instruccions de rentat o neteja segons Norma ISO 3759.

Es seguiran les recomanacions d'emmagatzematge i atenció, fixats pel fabricant.

Es reemplaçaran els elements, es netejaran, desinfectaran i es col·locaran en el lloc assignat, seguint les instruccions del fabricant.

S'emmagatzemaran en compartiments amples i secs, amb temperatures compreses entre 15 i 25°C.

Els estocs i les entregues estaran documentades i custodiades, amb justificació de recepció i rebut, per un responsable delegat per l'emprador.

La vida útil dels EPI és limitada, podent ser deguda tant al seu desgast prematur per l'ús, com a la seva caducitat, que vindrà fixada pel termini de validesa establert pel fabricant, a partir de la seva data de fabricació (generalment estampillada a l'EPI), amb independència que hagi estat o no utilitzat.

3.- UNITAT I CRITERI D'AMIDAMENT

Unitat mesurada segons les especificacions de la DT.

4.- NORMATIVA DE COMPLIMENT OBLIGATORI

Ley 31/1995, de 8 de noviembre, de prevención de riesgos laborales.

Real Decreto 773/1997, de 30 de mayo, sobre disposiciones mínimas de seguridad y salud relativas a la utilización por los trabajadores de equipos de protección individual.

Real Decreto 542/2020, de 26 de mayo, por el que se modifican y derogan diferentes disposiciones en materia de calidad y seguridad industrial.

Real Decreto 159/1995, de 3 de febrero, por el que se modifica el real decreto 1407/1992, de 20 de noviembre, por el que se regula las condiciones para la comercialización y libre circulación intracomunitaria de los equipos de protección individual.

Resolución de 29 de abril de 1999, de la Dirección General de Industria y Tecnología, por la que se actualiza el anexo IV de la Resolución de 18 de marzo de 1998, de la Dirección General de Tecnología y Seguridad Industrial.

Resolución de 28 de julio de 2000, de la Dirección General de Política Tecnológica, por la que se actualiza el anexo IV de la Resolución de 29 de abril de 1999, de la Dirección General de Industria y Tecnología.

## **B1 MATERIALS PER A PROTECCIONS INDIVIDUALS, COL·LECTIVES, IMPLANTACIÓ I ASISTÈNCIES TÈCNIQUES**

### **B14 MATERIALS PER A PROTECCIONS INDIVIDUALS**

#### **B143 MATERIALS PER A PROTECCIONS DE L'APARELL AUDITIU**

##### **0.- ELEMENTOS QUE CONTEMPLA EL PLIEGO**

##### **B1432012.**

##### **1.- DEFINICIÓ I CONDICIONS DELS ELEMENTS**

Equip destinat a ser dut o subjectat pel treballador perquè el protegeixi d'un o diversos riscos que puguin amenaçar la seva seguretat o la seva salut, així com qualsevol complement o accessori destinat a tal fi.

S'han considerat els tipus següents:

- Proteccions del cap
- Proteccions per a l'aparell ocular i la cara
- Proteccions per a l'aparell auditiu
- Proteccions per a l'aparell respiratori
- Proteccions de les extremitats superiors
- Proteccions de les extremitats inferiors
- Proteccions del cos
- Protecció del tronc
- Protecció per treball a la intempèrie
- Roba i peces de senyalització
- Protecció personal contra contactes elèctrics

Resten expressament exclosos:

- La roba de treball corrent i els uniformes que no estiguin específicament destinats a protegir la salut o la integritat física del treballador
- Es equips dels serveis de socors i salvament
- Els EPI dels militars, dels policies i de les persones dels serveis de manteniment de l'ordre
- Els EPI dels mitjans de transport per carretera
- El material d'esport
- El material d'autodefensa o de dissuasió
- Els aparells portàtils per a la detecció i senyalització dels riscos i dels factors de molèstia

##### **CARACTERÍSTIQUES GENERALS:**

Es tracta d'uns equips que actuen a mode de coberta o pantalla portàtil, individualitzada per a cada usuari, destinats a reduir les conseqüències derivades del contacte de la zona del cos protegida, amb una energia fora de control, d'intensitat inferior a la previsible resistència física de l'EPI.

La seva eficàcia resta limitada a la seva capacitat de resistència a la força fora de control que incideixi amb la part del cos protegida per l'usuari, a la seva correcta utilització i manteniment, així com a la formació i voluntat del beneficiari per al seu emprament en les condicions previstes pel fabricant. La seva utilització haurà de quedar restringida a l'absència de garanties preventives adequades, per inexistència de MAUP, o en el seu defecte SPC d'eficàcia equivalent.

Els EPI hauran de proporcionar una protecció eficaç davant els riscos que motiven el seu ús, sense suposar por si mateixos o ocasionar riscos addicionals ni molèsties innecessàries.

##### **PROTECCIONS DEL CAP:**

Els cascos de seguretat podran ser amb ala completa al seu voltant, protegint en part les orelles i el coll, o bé amb visera damunt el front únicament, i en els dos casos hauran de complir els següents requisits:

Compren la defensa del crani, cara, coll i completarà el seu ús, la protecció específica d'ulls i oïdes.

- Estaran formats per l'envolvent exterior del casc pròpiament dit, i d'arnès o atallatge d'adaptació al cap, el qual constitueix la seva part en contacte i va proveït d'una barballera ajustable a la mida. Aquest atallatge, serà regulable a les diferents mides dels caps, la fixació al casc haurà de ser sòlida, deixant una llum lliure de 2 a 4 cm entre ell mateix i la paret interior del casc, a fi d'amortir els impactes. A l'interior del frontis de l'atallatge, s'haurà de disposar d'un dessuador de "cuirson" o material astringent similar. Les parts en contacte amb el cap hauran de ser reemplaçables fàcilment.

- Han de ser fabricats amb material resistent a l'impacte mecànic, sense perjudici de la lleugeresa,

no sobrepasant en cap cas els 0,450 kg de pes

- Es protegirà al treballador davant les descàrregues elèctriques i les radiacions calorífiques i hauran de ser incombustibles o de combustió lenta; s'hauran de protegir de les radiacions calorífiques i descàrregues elèctriques fins als 17.000 voltis sense perforar-se
- S'hauran de substituir aquells cascos que hagin patit impactes violents, encara que no se'ls hi aprecii exteriorment cap deteriorament. Es considerarà un envelliment del material en el termini d'uns quatre anys, transcorreguts els quals des de la data de fabricació (injectada en relleu a l'interior) s'hauran de donar de baixa, encara que no estiguin fets servir i es trobin emmagatzemats
- Han de ser d'ús personal, podent-se acceptar en construcció l'ús per altres usuaris posteriors, previ el seu rentat sèptic i substitució íntegra dels atallatges interiors per altres, totalment nous

#### PROTECCIONS PER A L'APARELL OCULAR I LA CARA:

La protecció de l'aparell ocular s'efectuarà mitjançant la utilització d'ulleres, pantalles transparents o viseres.

Les ulleres protectores reuniran les característiques mínimes següents:

- Les armadures metàl·liques o de material plàstic seran lleugeres, indeformables a l'escalfor, incombustibles, còmodes i de disseny anatòmic sense perjudici de la seva resistència i eficàcia.
- Quan es treballi amb vapors, gasos o pols molt fina, hauran de ser completament tancades i ajustades a la cara, amb visor amb tractament antientelat; en els casos d'ambients agressius de pols grossa i líquids, seran com els anteriors, però portaran incorporats botons de ventilació indirecta o tamís antiestàtic; en els casos seran de muntura de tipus normal i amb proteccions laterals que podran ser perforades per a una millor ventilació.
- Quan no existeixi perill d'impactes per partícules dures, es podran fer servir ulleres de protecció tipus "panoràmiques" amb armadura de vinil flexible i amb el visor de policarbonat o acetat transparent.
- Hauran de ser de fàcil neteja i reduiran al mínim el camp visual.
- En ambients de pols fi, amb ambient xafegós o humit, el visor haurà de ser de reixeta metàl·lica (tipus picapedrer) per impedir l'entelament.

Els mitjans de protecció de la cara podran ser de diversos tipus:

- Pantalla abatible amb arnès propi
- Pantalla abatible subjectada al casc de protecció
- Pantalles amb protecció de cap, fixes o abatibles
- Pantalles sostingudes amb la mà

Les pantalles contra la projecció de cossos físics hauran de ser de material orgànic, transparent, lliures d'estries, ratlles o deformacions. Podran ser de xarxa metàl·lica prima o proveïdes d'un visor amb vidre inestellable.

Als treballs elèctrics realitzats en proximitats de zones de tensió, l'aparell de la pantalla haurà d'estar construït amb material absolutament aïllant i el visor lleugerament enfosquit, en previsió de ceguesa per encebada intempestiva de l'arc elèctric.

Les utilitzades en previsió d'escalfor, hauran de ser de "Kevlar" o de teixit aluminitzat reflectant (l'amiant i teixits asbèstics estan totalment prohibits), amb un visor corresponent, equipat amb vidre resistent a la temperatura que haurà de suportar.

Les pantalles per soldadures, bé siguin de mà, com d'altre tipus hauran de ser fabricades preferentment amb polièster reforçat amb fibra de vidre o en defecte amb fibra vulcanitzada.

Les que es facin servir per a soldadura elèctrica no hauran de tenir cap part metàl·lica a l'exterior, a fi d'evitar els contactes accidentals amb la pinça de soldar.

Vidres de protecció:

- Els lents per ulleres de protecció, tant els de vidre (mineral) com els de plàstic transparent (orgànic) hauran de ser òpticament neutres, lliures de bombolles, taques, ondulacions i altres defectes, i les incolores hauran de transmetre no menys del 89% de les radiacions incidents.
- En el sector de la construcció, per a la seva resistència impossibilitat de rallat i entelament, el tipus de visor més polivalent i eficaç, acostuma a ser el de reixeta metàl·lica d'acer, tipus sedàs, tradicional de les ulleres de picapedrer.

#### PROTECCIONS PER A L'APARELL AUDITIU:

Els elements de protecció auditiva, seran sempre d'ús individual.

#### PROTECCIONS PER A L'APARELL RESPIRATORI:

Els equips protectors de l'aparell respiratori compliran les següents característiques:

- Seran de tipus i utilització apropiat al risc.
- S'adaptaran completament al contorn facial de l'usuari, per evitar filtracions.
- Determinaran les mínimes molèsties a l'usuari.
- Les parts amb contacte amb la pell hauran de ser de goma especialment tractada o de neoprè per evitar la irritació de l'epidermis.
- En l'ús de mascaretes facials dotades de visors panoràmics, per als usuaris que necessitin l'ús d'ulleres amb vidres correctors, es disposarà al seu interior el dispositiu portavidres, subministrats a l'efecte pel fabricant de l'equip respiratori, i els oculars correctors específics per l'usuari.

#### PROTECCIONS DE LES EXTREMITATS SUPERIORS:

La protecció de mans, avantbraç, i braç es farà mitjançant guants, mànegues, mitjons i maniguets seleccionats per prevenir els riscos existents i per evitar la dificultat de moviments al

treballador.

Aquests elements de protecció seran de goma o cautxú, clorur de polivinil, cuir adobat al crom, teixit termoïllant, punt, lona, pell flor, serratge, malla metàl·lica, làtex rugós antitallada, etc., segons les característiques o riscos del treball a realitzar.

Per a les maniobres amb electricitat s'hauran de fer servir guants de cautxú, neoprè o matèries plàstiques que portin marcat en forma indeleble el voltatge màxim per al qual han estat fabricats. Com a complement, si procedeix, es faran servir cremes protectores i guants tipus cirurgia.

#### PROTECCIONS DE LES EXTREMITATS INFERIORS:

En treballs en risc d'accidents mecànics als peus, serà obligatori l'ús de botes de seguretat amb reforços metàl·lics a la puntera, que estarà tractada i fosfatada per evitar la corrosió.

Davant el risc derivat de l'ús de líquids corrosius, o davant riscos químics, es farà ús de calçat de sola de cautxú, neoprè o poliuretà, cuir especialment tractat i s'haurà de substituir el cosit per la vulcanització a la unió del cos al bloc del pis.

La protecció davant l'aigua i la humitat, s'efectuarà amb botes altes de PVC, que hauran de tenir la puntera metàl·lica de protecció mecànica per a la realització de treballs en moviments de terres i realització d'estructures i enderroc.

En aquelles operacions que les espurnes resultin perilloses, en no tenir elements de ferro o acer, la tanca serà per poder desfer-se'n ràpid per tal d'obrir-la ràpidament davant l'eventual introducció de partícules incandescentes.

La protecció de les extremitats inferiors es completarà, quan sigui necessari, amb l'ús de cobriment de peus i polaines de cuir adobat, cautxú o teixit ignífug.

Els turmells i llengüeta disposaran de coixinets de protecció, el calçat de seguretat serà de materials transpirables i disposaran de plantilles anticlaus.

#### PROTECCIONS DEL COS:

Els cinturons reuniran les següents característiques:

- Seran de cinta teixida en poliamida de primera qualitat o fibra sintètica d'alta tenacitat apropiada, sense reblons i amb costures cosides.

- Tindran una amplada entre 10 i 20 cm, una espessor no inferior a 4mm, i llargària el més reduïda possible.

- Es revisaran sempre abans del seu ús, i es llençaran quan tinguin talls, esquerdes o filaments que comprometin la seva resistència, calculada per al cos humà en caiguda lliure des d'una alçada de 5 m o quan la data de fabricació sigui superior als 4 anys.

- Aniran previstos d'anelles per on passaran la corda salvacaigudes, que no podran anar subjectes mitjançant reblons.

- La corda salvacaigudes serà de poliamida d'alta tenacitat, amb un diàmetre de 12 mm. La sirga d'amarrador també serà de poliamida, però de 16 mm de diàmetre.

#### PROTECCIÓ PER A TREBALL A LA INTEMPÈRIE:

Els equips protectors integral per al cos davant de les inclemències meteorològiques compliran les següents característiques:

- Que no obstaculitzin la llibertat de moviments.
- Que tinguin poder de retenció/evacuació del calor.
- Que la capacitat de transport de la suor sigui adequada.
- Facilitat d'aireació.

Les peces impermeables disposaran d'esclavines i registres de ventilació per a permetre l'evaporació de la suor.

#### ROBA I PECES DE SENYALITZACIÓ:

Els equips protectors destinats a la seguretat-senyalització de l'usuari compliran les següents característiques:

- Que no obstaculitzin la llibertat de moviments.
- Que tinguin poder de retenció/evacuació del calor.
- Que la capacitat de transport de la suor sigui adequada.
- Facilitat d'aireació.
- Que siguin visibles a temps pel destinatari.

#### 2.- CONDICIONS DE SUBMINISTRAMENT I EMMAGATZEMATGE

##### ELECCIÓ:

Els EPI hauran de ser seleccionats amb el coneixement de les condicions i tasques relacionades amb l'usuari, tenint en compte les tasques implicades i les dades proporcionades pel fabricant.

Tant el comprador com l'usuari hauran de comprovar que l'EPI ha estat dissenyat i fabricat de la forma següent:

- La peça de protecció disposa d'un disseny i dimensions que per la seva estètica, no creï sensació de ridícul a l'usuari. Els materials i components de l'EPI no hauran d'afectar adversament al beneficiari de la seva utilització.

- Haurà d'oferir a l'usuari el major grau de comoditat possible que estigui en consonància amb la protecció adequada.

- Les parts de l'EPI que entrin en contacte amb l'usuari hauran d'estar lliures de rugositats, cantells agut i ressalts que puguin produir irritacions o ferides.

- El seu disseny haurà de facilitar la seva correcta col·locació sobre l'usuari i haurà de garantir que restarà en el seu lloc durant el temps d'emprament previsible, tenint en compte els factors ambientals, junt amb els moviments i postures que l'usuari pugui adoptar durant el treball. A aquest

fi, hauran de proveir-se dels mitjans apropiats, tal com sistemes d'ajustament o gamma de talles adequades, perquè permetin que l'EPI s'adapti a la morfologia de l'usuari.

- L'EPI haurà de ser tant lleuger com sigui possible, sense perjudici de la resistència i l'eficàcia del seu disseny.

- Quan sigui possible, l'EPI tindrà una baixa resistència al vapor d'aigua.

- La designació de la talla de cada peça de treball comprendrà al menys 2 dimensions de control, en centímetres: 1) La altura i el contorn de pit o bust, ó 2) L'altura i la cintura.

Per a l'elecció dels EPI, l'emprador haurà de dur a terme les següents actuacions prèvies:

- Analitzar i avaluar els riscos existents que no puguin evitar-se o eliminar-se suficientment per altres mitjans. Per a l'inventari dels riscos se seguirà l'esquema de l'Annex II del RD 773/1997, de 30 de maig.

- Definir les característiques que hauran de reunir els EPI per a garantir la seva funció, tenint en compte la naturalesa i magnitud dels riscos que els hauran de protegir, així com els factors addicionals de risc que puguin constituir els propis EPI o la seva utilització. Per a l'avaluació d'EPI se seguiran les indicacions de l'Annex IV del RD 773/1997, de 30 de maig.

- Comparar les característiques dels EPI existents en el mercat amb les definides a l'apartat anterior.

Per a la normalització interna d'empresa dels EPI atenent a les conclusions de les actuacions prèvies d'avaluació de riscos, definició de característiques requerides i les existents en el mercat, l'emprador haurà de comprovar que compleixi amb les condicions i requisits establerts a l'Art. 5 del RD 773/1997, de 30 de maig, en funció de les modificacions significatives que l'evolució de la tècnica determini en els riscos, en les mesures tècniques i organitzatives, en els SPC i en les prestacions funcionals dels propis EPI.

#### PROTECCIONS DEL CAP:

Els mitjans de protecció del cap seran seleccionats en funció de les següents activitats:

- Obres de construcció, i especialment, activitats a sota o a prop de bastides i llocs de treball situats en altura, obres d'encofrat i desencofrat, muntatge i instal·lació de bastides i demolició.
- Treballs en ponts metàl·lics, edificis i estructures metàl·liques de gran altura, pals, torres, obres i muntatges metàl·lics, de caldereria i conduccions tubulars.
- Obres en foses, rases, pous i galeries.
- Moviments de terra i obres en roca.
- Treballs en explotacions de fons, en canteres, explotacions a cel obert i desplaçaments de runes.
- Utilització de pistoles fixaclus.
- Treballs amb explosius.
- Activitats en ascensors, mecanismes elevadors, grues i mitjans de transport.
- Manteniment d'obres i instal·lacions industrials.

#### PROTECCIONS PER A L'APARELL OCULAR I LA CARA:

Protecció de l'aparell ocular:

- Els mitjans de protecció ocular seran seleccionats en funció de les activitats amb riscos de:
- Topades o impactes amb partícules o cossos sòlids.
- Acció de pols i fums.
- Projecció o esquitxada de líquids freds, calents, càustics o materials fosos.
- Substàncies perilloses per la seva intensitat o naturalesa.
- Radiacions perilloses per la seva intensitat o naturalesa.
- Enlluernament

Protecció de la cara:

- Els mitjans de protecció facial seran seleccionats en funció de les següents activitats:
- Treballs de soldadura, esmerilat, polit i/o tall.
- Treballs de perforació i burinat.
- Talla i tractament de pedres.
- Manipulació de pistoles fixaclus d'impacte.
- Utilització de maquinària que generen encenalls curts.
- Recollida i fragmentació de vidre, ceràmica.
- Treball amb raig projectador d'abrasius granulars.
- Manipulació o utilització de productes àcids i alcalins, desinfectants i detergents corrosius.
- Manipulació o utilització de dispositius amb raig líquid.
- Activitats en un entorn de calor radiant.
- Treballs que desprenen radiacions.
- Treballs elèctrics en tensió, en baixa tensió.

#### PROTECCIONS PER A L' APARELL AUDITIU:

Els mitjans de protecció auditiva seran seleccionats en funció de les següents activitats:

- Treballs amb utilització de dispositius d'aire comprimit.
- Treballs de percussió.
- Treballs d'arrancada i abrasió en recintes angostos o confinats.

#### PROTECCIONS PER A L'APARELL RESPIRATORI:

Els mitjans de protecció de l'aparell respiratori seran seleccionats en funció dels següents riscos:

- Pols, fums i boires.
- Vapors metàl·lics i orgànics.
- Gasos tòxics industrials.

- Monòxid de carboni.
- Baixa concentració d'oxigen respirable.

#### PROTECCIONS DE LES EXTREMITATS SUPERIORS:

Els mitjans de protecció de les extremitats superiors, mitjançant la utilització de guants, aquests seran seleccionats en funció de les següents activitats:

- Treballs de soldadura.
- Manipulació d'objectes amb arestes tallants.
- Manipulació o utilització de productes àcids i alcalins.
- Treballs amb risc elèctric.

#### PROTECCIONS DE LES EXTREMITATS INFERIORS:

Per a la protecció dels peus, en els casos que s'indiquin seguidament, es dotarà al treballador de calçat de seguretat, adaptat als riscos a prevenir en funció de l'activitat:

Calçat de protecció i de seguretat:

- Treballs d'obra grossa, enginyeria civil i construcció de carreteres
- Treballs en bastides
- Obres de demolició d'obra grossa
- Obres de construcció de formigó i d'elements prefabricats que incloguin encofrat i desencofrat
- Activitats en obres de construcció o àrees d'emmagatzematge
- Obres d'ensostrat
- Treballs d'estructura metàl·lica
- Treballs de muntatge i instal·lacions metàl·lics
- Treballs en canteres, explotacions a cel obert i desplaçament de runes
- Treballs de transformació de materials lítics
- Manipulació i tractament de vidre
- Revestiment de materials termoïllants
- Prefabricats per a la construcció

Sabates de seguretat amb taló o sola correguda i sola antiperforant:

- Obres d'ensostrat

Calçat i cobriment de calçat de seguretat amb sola termoïllant:

- Activitats sobre i amb masses ardents o fredes

Polaines, calçat i cobriment de calçat per poder desfer-se'n ràpid en cas de penetració de masses en fusió:

- Soldadors

#### PROTECCIONS DEL COS:

Els mitjans de protecció personal anticaigudes d'alçada, seran seleccionats en funció de les següents activitats:

- Treballs en bastides.
- Muntatge de peces prefabricades.
- Treballs en pals i torres.
- Treballs en cabines de grues situades en altura.

#### PROTECCIÓ DEL TRONC:

Els mitjans de protecció del tronc seran seleccionats en funció dels riscos derivats de les activitats:

Peces i equips de protecció:

- Manipulació o utilització de productes àcids i alcalins, desinfectants i detergents corrosius.
- Treballs amb masses ardents o permanència a prop d'aquestes i en ambient calent.
- Manipulació de vidre pla.
- Treballs de rajat de sorra.
- Treballs en cambres frigorífiques.

Roba de protecció antiinflamable:

- Treballs de soldadura en locals exigus.

Davantals antiperforants:

- Manipulació de ferramentes de talls manuals, quan la fulla hagi d'orientar-se cap el cos.

Davantals de cuir i altres materials resistents a partícules i guspires incandescentes:

- Treballs de soldadura.
- Treballs de forja.
- Treballs de fosa i emmotllament.

#### PROTECCIÓ PERSONAL CONTRA CONTACTES ELÈCTRICS:

Els mitjans de protecció personal a les immediacions de zones en tensió elèctrica, seran seleccionats en funció de les següents activitats:

- Treballs de muntatge elèctric
- Treballs de manteniment elèctric
- Treballs d'explotació i transport elèctric

#### SUBMINISTRAMENT I EMMAGATZEMATGE:

Es subministraran embalats en caixes, classificats per models o tipus homogenis, etiquetats amb les següents dades:

- Nom, marca comercial o altre mitjà d'identificació del fabricant o el seu representant autoritzat.
- Designació del tipus de producte, nom comercial o codi.
- Designació de la talla.

---

- Número de la norma EN específica.

- Etiqueta de compte: Instruccions de rentat o neteja segons Norma ISO 3759.

Es seguiran les recomanacions d'emmagatzematge i atenció, fixats pel fabricant.

Es reemplaçaran els elements, es netejaran, desinfectaran i es col·locaran en el lloc assignat, seguint les instruccions del fabricant.

S'emmagatzemaran en compartiments amplis i secs, amb temperatures compreses entre 15 i 25°C.

Els estocs i les entregues estaran documentades i custodiades, amb justificant de recepció i rebut, per un responsable delegat per l'emprador.

La vida útil dels EPI és limitada, podent ser deguda tant al seu desgast prematur per l'ús, com a la seva caducitat, que vindrà fixada pel termini de validesa establert pel fabricant, a partir de la seva data de fabricació (generalment estampillada a l'EPI), amb independència que hagi estat o no utilitzat.

3.- UNITAT I CRITERI D'AMIDAMENT

Unitat mesurada segons les especificacions de la DT.

4.- NORMATIVA DE COMPLIMENT OBLIGATORI

Ley 31/1995, de 8 de noviembre, de prevención de riesgos laborales.

Real Decreto 773/1997, de 30 de mayo, sobre disposiciones mínimas de seguridad y salud relativas a la utilización por los trabajadores de equipos de protección individual.

Real Decreto 542/2020, de 26 de mayo, por el que se modifican y derogan diferentes disposiciones en materia de calidad y seguridad industrial.

Real Decreto 159/1995, de 3 de febrero, por el que se modifica el real decreto 1407/1992, de 20 de noviembre, por el que se regula las condiciones para la comercialización y libre circulación intracomunitaria de los equipos de protección individual.

Resolución de 29 de abril de 1999, de la Dirección General de Industria y Tecnología, por la que se actualiza el anexo IV de la Resolución de 18 de marzo de 1998, de la Dirección General de Tecnología y Seguridad Industrial.

Resolución de 28 de julio de 2000, de la Dirección General de Política Tecnológica, por la que se actualiza el anexo IV de la Resolución de 29 de abril de 1999, de la Dirección General de Industria y Tecnología.

---

## **B1 MATERIALS PER A PROTECCIONS INDIVIDUALS, COL·LECTIVES, IMPLANTACIÓ I ASISTÈNCIES TÈCNIQUES**

### **B14 MATERIALS PER A PROTECCIONS INDIVIDUALS**

#### **B144 MATERIALS PER A PROTECCIONS DE L'APARELL RESPIRATORI**

##### **0.- ELEMENTOS QUE CONTEMPLA EL PLIEGO**

**B1445003,B14462N4,B144D205,B144E406PN.**

##### **1.- DEFINICIÓ I CONDICIONS DELS ELEMENTS**

Equip destinat a ser dut o subjectat pel treballador perquè el protegeixi d'un o diversos riscos que puguin amenaçar la seva seguretat o la seva salut, així com qualsevol complement o accessori destinat a tal fi.

S'han considerat els tipus següents:

- Proteccions del cap
- Proteccions per a l'aparell ocular i la cara
- Proteccions per a l'aparell auditiu
- Proteccions per a l'aparell respiratori
- Proteccions de les extremitats superiors
- Proteccions de les extremitats inferiors
- Proteccions del cos
- Protecció del tronc
- Protecció per treball a la intempèrie
- Roba i peces de senyalització
- Protecció personal contra contactes elèctrics

Resten expressament exclòs:

- La roba de treball corrent i els uniformes que no estiguin específicament destinats a protegir la salut o la integritat física del treballador
- Es equips dels serveis de socors i salvament
- Els EPI dels militars, dels policies i de les persones dels serveis de manteniment de l'ordre

- Els EPI dels mitjans de transport per carretera
  - El material d'esport
  - El material d'autodefensa o de dissuasió
  - Els aparells portàtils per a la detecció i senyalització dels riscos i dels factors de molèstia
- CARACTERÍSTIQUES GENERALS:

Es tracta d'uns equips que actuen a mode de coberta o pantalla portàtil, individualitzada per a cada usuari, destinats a reduir les conseqüències derivades del contacte de la zona del cos protegida, amb una energia fora de control, d'intensitat inferior a la previsible resistència física de l'EPI.

La seva eficàcia resta limitada a la seva capacitat de resistència a la força fora de control que incideixi amb la part del cos protegida per l'usuari, a la seva correcta utilització i manteniment, així com a la formació i voluntat del beneficiari per al seu emprament en les condicions previstes pel fabricant. La seva utilització haurà de quedar restringida a l'absència de garanties preventives adequades, per inexistència de MAUP, o en el seu defecte SPC d'eficàcia equivalent.

Els EPI hauran de proporcionar una protecció eficaç davant els riscos que motiven el seu ús, sense suposar por si mateixos o ocasionar riscos addicionals ni molèsties innecessàries.

#### PROTECCIONS DEL CAP:

Els cascos de seguretat podran ser amb ala completa al seu voltant, protegint en part les orelles i el coll, o bé amb visera damunt el front únicament, i en els dos casos hauran de complir els següents requisits:

Compren la defensa del crani, cara, coll i completarà el seu ús, la protecció específica d'ulls i oïdes.

- Estaran formats per l'envolvent exterior del casc pròpiament dit, i d'arnès o atallatge d'adaptació al cap, el qual constitueix la seva part en contacte i va proveït d'una barballera ajustable a la mida. Aquest atallatge, serà regulable a les diferents mides dels caps, la fixació al casc haurà de ser sòlida, deixant una llum lliure de 2 a 4 cm entre ell mateix i la paret interior del casc, a fi d'amortir els impactes. A l'interior del frontis de l'atallatge, s'haurà de disposar d'un dessuador de "cuirson" o material astringent similar. Les parts en contacte amb el cap hauran de ser reemplaçables fàcilment.

- Han de ser fabricats amb material resistent a l'impacte mecànic, sense perjudici de la lleugeresa, no sobrepassant en cap cas els 0,450 kg de pes

- Es protegirà al treballador davant les descàrregues elèctriques i les radiacions calorífiques i hauran de ser incombustibles o de combustió lenta; s'hauran de protegir de les radiacions calorífiques i descàrregues elèctriques fins als 17.000 voltis sense perforar-se

- S'hauran de substituir aquells cascos que hagin patit impactes violents, encara que no se'ls hi aprecii exteriorment cap deteriorament. Es considerarà un envelliment del material en el termini d'uns quatre anys, transcorreguts els quals des de la data de fabricació (injectada en relleu a l'interior) s'hauran de donar de baixa, encara que no estiguin fets servir i es trobin emmagatzemats

- Han de ser d'ús personal, podent-se acceptar en construcció l'ús per altres usuaris posteriors, previ el seu rentat sèptic i substitució íntegra dels atallatges interiors per altres, totalment nous

#### PROTECCIONS PER A L'APARELL OCULAR I LA CARA:

La protecció de l'aparell ocular s'efectuarà mitjançant la utilització d'ulleres, pantalles transparents o viseres.

Les ulleres protectores reuniran les característiques mínimes següents:

- Les armadures metàl·liques o de material plàstic seran lleugeres, indeformables a l'escalfor, incombustibles, còmodes i de disseny anatòmic sense perjudici de la seva resistència i eficàcia.

- Quan es treballi amb vapors, gasos o pols molt fina, hauran de ser completament tancades i ajustades a la cara, amb visor amb tractament antientelat; en els casos d'ambients agressius de pols grossa i líquids, seran com els anteriors, però portaran incorporats botons de ventilació indirecta o tamís antiestàtic; en els casos de muntura de tipus normal i amb proteccions laterals que podran ser perforades per a una millor ventilació.

- Quan no existeixi perill d'impactes per partícules dures, es podran fer servir ulleres de protecció tipus "panoràmiques" amb armadura de vinil flexible i amb el visor de policarbonat o acetat transparent.

- Hauran de ser de fàcil neteja i reduiran al mínim el camp visual.

- En ambients de pols fi, amb ambient xafegós o humit, el visor haurà de ser de reixeta metàl·lica (tipus picapedrer) per impedir l'entelament.

Els mitjans de protecció de la cara podran ser de diversos tipus:

- Pantalla abatible amb arnès propi
- Pantalla abatible subjectada al casc de protecció
- Pantalles amb protecció de cap, fixes o abatibles
- Pantalles sostingudes amb la mà

Les pantalles contra la projecció de cossos físics hauran de ser de material orgànic, transparent, lliures d'estries, ratlles o deformacions. Podran ser de xarxa metàl·lica prima o proveïdes d'un visor amb vidre inestellable.

Als treballs elèctrics realitzats en proximitats de zones de tensió, l'aparell de la pantalla haurà d'estar construït amb material absolutament aïllant i el visor lleugerament enfosquit, en previsió de ceguesa per encebada intempestiva de l'arc elèctric.



Les utilitzades en previsió d'escalfor, hauran de ser de "Kevlar" o de teixit aluminitzat reflectant (l'amiant i teixits asbèstics estan totalment prohibits), amb un visor corresponent, equipat amb vidre resistent a la temperatura que haurà de suportar.

Les pantalles per soldadures, bé siguin de mà, com d'altre tipus hauran de ser fabricades preferentment amb polièster reforçat amb fibra de vidre o en defecte amb fibra vulcanitzada. Les que es facin servir per a soldadura elèctrica no hauran de tenir cap part metàl·lica a l'exterior, a fi d'evitar els contactes accidentals amb la pinça de soldar.

Vidres de protecció:

- Els lents per ulleres de protecció, tant els de vidre (mineral) com els de plàstic transparent (orgànic) hauran de ser òpticament neutres, lliures de bombolles, taques, ondulacions i altres defectes, i les incolores hauran de transmetre no menys del 89% de les radiacions incidents.

- En el sector de la construcció, per a la seva resistència impossibilitat de rallat i entelament, el tipus de visor més polivalent i eficaç, acostuma a ser el de reixeta metàl·lica d'acer, tipus sedàs, tradicional de les ulleres de picapedrer.

PROTECCIONS PER A L' APARELL AUDITIU:

Els elements de protecció auditiva, seran sempre d'ús individual.

PROTECCIONS PER A L'APARELL RESPIRATORI:

Els equips protectors de l'aparell respiratori compliran les següents característiques:

- Seran de tipus i utilització apropiat al risc.
- S'adaptaran completament al contorn facial de l'usuari, per evitar filtracions.
- Determinaran les mínimes molèsties a l'usuari.
- Les parts amb contacte amb la pell hauran de ser de goma especialment tractada o de neoprè per evitar la irritació de l'epidermis.
- En l'ús de mascaretes facials dotades de visors panoràmics, per als usuaris que necessitin l'ús d'ulleres amb vidres correctors, es disposarà al seu interior el dispositiu portavidres, subministrats a l'efecte pel fabricant de l'equip respiratori, i els oculars correctors específics per l'usuari.

PROTECCIONS DE LES EXTREMITATS SUPERIORS:

La protecció de mans, avantbraç, i braç es farà mitjançant guants, mànegues, mitjons i maniguets seleccionats per prevenir els riscos existents i per evitar la dificultat de moviments al treballador.

Aquests elements de protecció seran de goma o cautxú, clorur de polivinil, cuir adobat al crom, teixit termoaiellant, punt, lona, pell flor, serratge, malla metàl·lica, làtex rugós antitallada, etc., segons les característiques o riscos del treball a realitzar.

Per a les maniobres amb electricitat s'hauran de fer servir guants de cautxú, neoprè o matèries plàstiques que portin marcat en forma indeleble el voltatge màxim per al qual han estat fabricats. Com a complement, si procedeix, es faran servir cremes protectores i guants tipus cirurgia.

PROTECCIONS DE LES EXTREMITATS INFERIORS:

En treballs en risc d'accidents mecànics als peus, serà obligatori l'ús de botes de seguretat amb reforços metàl·lics a la puntera, que estarà tractada i fosfatada per evitar la corrosió.

Davant el risc derivat de l'ús de líquids corrosius, o davant riscos químics, es farà ús de calçat de sola de cautxú, neoprè o poliuretà, cuir especialment tractat i s'haurà de substituir el cosit per la vulcanització a la unió del cos al bloc del pis.

La protecció davant l'aigua i la humitat, s'efectuarà amb botes altes de PVC, que hauran de tenir la puntera metàl·lica de protecció mecànica per a la realització de treballs en moviments de terres i realització d'estructures i enderroc.

En aquelles operacions que les espurnes resultin perilloses, en no tenir elements de ferro o acer, la tanca serà per poder desfer-se'n ràpid per tal d'obrir-la ràpidament davant l'eventual introducció de partícules incandescentes.

La protecció de les extremitats inferiors es completarà, quan sigui necessari, amb l'ús de cobriment de peus i polaines de cuir adobat, cautxú o teixit ignífug.

Els turmells i llengüeta disposaran de coixinets de protecció, el calçat de seguretat serà de materials transpirables i disposaran de plantilles anticlaus.

PROTECCIONS DEL COS:

Els cinturons reuniran les següents característiques:

- Seran de cinta teixida en poliamida de primera qualitat o fibra sintètica d'alta tenacitat apropiada, sense reblons i amb costures cosides.
- Tindran una amplada entre 10 i 20 cm, una espessor no inferior a 4mm, i llargària el més reduïda possible.
- Es revisaran sempre abans del seu ús, i es llençaran quan tinguin talls, esquerdes o filaments que comprometin la seva resistència, calculada per al cos humà en caiguda lliure des d'una alçada de 5 m o quan la data de fabricació sigui superior als 4 anys.
- Aniran previstos d'anelles per on passaran la corda salvacaigudes, que no podran anar subjectes mitjançant reblons.
- La corda salvacaigudes serà de poliamida d'alta tenacitat, amb un diàmetre de 12 mm. La sirga d'amarrador també serà de poliamida, però de 16 mm de diàmetre.

PROTECCIÓ PER A TREBALL A LA INTEMPÈRIE:

Els equips protectors integral per al cos davant de les inclemències meteorològiques compliran les següents característiques:

- Que no obstaculitzin la llibertat de moviments.
- Que tinguin poder de retenció/evacuació del calor.
- Que la capacitat de transport de la suor sigui adequada.
- Facilitat d'aireació.

Les peces impermeables disposaran d'esclavines i registres de ventilació per a permetre l'evaporació de la suor.

#### ROBA I PECES DE SENYALITZACIÓ:

Els equips protectors destinats a la seguretat-senyalització de l'usuari compliran les següents característiques:

- Que no obstaculitzin la llibertat de moviments.
- Que tinguin poder de retenció/evacuació del calor.
- Que la capacitat de transport de la suor sigui adequada.
- Facilitat d'aireació.
- Que siguin visibles a temps pel destinatari.

#### 2.- CONDICIONS DE SUBMINISTRAMENT I EMMAGATZEMATGE

##### ELECCIÓ:

Els EPI hauran de ser seleccionats amb el coneixement de les condicions i tasques relacionades amb l'usuari, tenint en compte les tasques implicades i les dades proporcionades pel fabricant. Tant el comprador com l'usuari hauran de comprovar que l'EPI ha estat dissenyat i fabricat de la forma següent:

- La peça de protecció disposa d'un disseny i dimensions que per la seva estètica, no creï sensació de ridícul a l'usuari. Els materials i components de l'EPI no hauran d'afectar adversament al beneficiari de la seva utilització.
- Haurà d'oferir a l'usuari el major grau de comoditat possible que estigui en consonància amb la protecció adequada.
- Les parts de l'EPI que entrin en contacte amb l'usuari hauran d'estar lliures de rugositats, cantells agut i ressalts que puguin produir irritacions o ferides.
- El seu disseny haurà de facilitar la seva correcta col·locació sobre l'usuari i haurà de garantir que restarà en el seu lloc durant el temps d'emprament previsible, tenint en compte els factors ambientals, junt amb els moviments i postures que l'usuari pugui adoptar durant el treball. A aquest fi, hauran de proveir-se dels mitjans apropiats, tal com sistemes d'ajustament o gamma de talles adequades, perquè permetin que l'EPI s'adapti a la morfologia de l'usuari.
- L'EPI haurà de ser tant lleuger com sigui possible, sense perjudici de la resistència i l'eficàcia del seu disseny.
- Quan sigui possible, l'EPI tindrà una baixa resistència al vapor d'aigua.
- La designació de la talla de cada peça de treball comprendrà al menys 2 dimensions de control, en centímetres: 1) La altura i el contorn de pit o bust, ó 2) L'altura i la cintura.

Per a l'elecció dels EPI, l'emprador haurà de dur a terme les següents actuacions prèvies:

- Analitzar i avaluar els riscos existents que no puguin evitar-se o eliminar-se suficientment per altres mitjans. Per a l'inventari dels riscos se seguirà l'esquema de l'Annex II del RD 773/1997, de 30 de maig.
- Definir les característiques que hauran de reunir els EPI per a garantir la seva funció, tenint en compte la naturalesa i magnitud dels riscos que els hauran de protegir, així com els factors addicionals de risc que puguin constituir els propis EPI o la seva utilització. Per a l'avaluació d'EPI se seguiran les indicacions de l'Annex IV del RD 773/1997, de 30 de maig.
- Comparar les característiques dels EPI existents en el mercat amb les definides a l'apartat anterior.

Per a la normalització interna d'empresa dels EPI atenent a les conclusions de les actuacions prèvies d'avaluació de riscos, definició de característiques requerides i les existents en el mercat, l'emprador haurà de comprovar que compleixi amb les condicions i requisits establerts a l'Art. 5 del RD 773/1997, de 30 de maig, en funció de les modificacions significatives que l'evolució de la tècnica determini en els riscos, en les mesures tècniques i organitzatives, en els SPC i en les prestacions funcionals dels propis EPI.

##### PROTECCIONS DEL CAP:

Els mitjans de protecció del cap seran seleccionats en funció de les següents activitats:

- Obres de construcció, i especialment, activitats a sota o a prop de bastides i llocs de treball situats en altura, obres d'encofrat i desencofrat, muntatge i instal·lació de bastides i demolició.
- Treballs en ponts metàl·lics, edificis i estructures metàl·liques de gran altura, pals, torres, obres i muntatges metàl·lics, de caldereria i conduccions tubulars.
- Obres en fosses, rases, pous i galeries.
- Moviments de terra i obres en roca.
- Treballs en explotacions de fons, en canteres, explotacions a cel obert i desplaçaments de runes.
- Utilització de pistoles fixaclus.
- Treballs amb explosius.
- Activitats en ascensors, mecanismes elevadors, grues i mitjans de transport.
- Manteniment d'obres i instal·lacions industrials.

##### PROTECCIONS PER A L'APARELL OCULAR I LA CARA:

Protecció de l'aparell ocular:

- Els mitjans de protecció ocular seran seleccionats en funció de les activitats amb riscos de:

- Topades o impactes amb partícules o cossos sòlids.
- Acció de pols i fums.
- Projecció o esquixada de líquids freds, calents, càustics o materials fosos.
- Substàncies perilloses per la seva intensitat o naturalesa.
- Radiacions perilloses per la seva intensitat o naturalesa.
- Enlluernament

Protecció de la cara:

- Els mitjans de protecció facial seran seleccionats en funció de les següents activitats:
- Treballs de soldadura, esmerilat, polit i/o tall.
- Treballs de perforació i burinat.
- Talla i tractament de pedres.
- Manipulació de pistoles fixaclus d'impacte.
- Utilització de maquinària que generen encenalls curts.
- Recollida i fragmentació de vidre, ceràmica.
- Treball amb raig projector d'abrasius granulars.
- Manipulació o utilització de productes àcids i alcalins, desinfectants i detergents corrosius.
- Manipulació o utilització de dispositius amb raig líquid.
- Activitats en un entorn de calor radiant.
- Treballs que desprenen radiacions.
- Treballs elèctrics en tensió, en baixa tensió.

PROTECCIONS PER A L' APARELL AUDITIU:

Els mitjans de protecció auditiva seran seleccionats en funció de les següents activitats:

- Treballs amb utilització de dispositius d'aire comprimit.
- Treballs de percussió.
- Treballs d'arrancada i abrasió en recintes angostos o confinats.

PROTECCIONS PER A L'APARELL RESPIRATORI:

Els mitjans de protecció de l'aparell respiratori seran seleccionats en funció dels següents riscos:

- Pols, fums i boires.
- Vapors metàl·lics i orgànics.
- Gasos tòxics industrials.
- Monòxid de carboni.
- Baixa concentració d'oxigen respirable.

PROTECCIONS DE LES EXTREMITATS SUPERIORS:

Els mitjans de protecció de les extremitats superiors, mitjançant la utilització de guants, aquests seran seleccionats en funció de les següents activitats:

- Treballs de soldadura.
- Manipulació d'objectes amb arestes tallants.
- Manipulació o utilització de productes àcids i alcalins.
- Treballs amb risc elèctric.

PROTECCIONS DE LES EXTREMITATS INFERIORS:

Per a la protecció dels peus, en els casos que s'indiquin seguidament, es dotarà al treballador de calçat de seguretat, adaptat als riscos a prevenir en funció de l'activitat:

Calçat de protecció i de seguretat:

- Treballs d'obra grossa, enginyeria civil i construcció de carreteres
- Treballs en bastides
- Obres de demolició d'obra grossa
- Obres de construcció de formigó i d'elements prefabricats que incloguin encofrat i desencofrat
- Activitats en obres de construcció o àrees d'emmagatzematge
- Obres d'ensostrat
- Treballs d'estructura metàl·lica
- Treballs de muntatge i instal·lacions metàl·lics
- Treballs en canteres, explotacions a cel obert i desplaçament de runes
- Treballs de transformació de materials lítics
- Manipulació i tractament de vidre
- Revestiment de materials termoïllants
- Prefabricats per a la construcció

Sabates de seguretat amb taló o sola correguda i sola antiperforant:

- Obres d'ensostrat

Calçat i cobriment de calçat de seguretat amb sola termoïllant:

- Activitats sobre i amb masses ardents o fredes

Polaines, calçat i cobriment de calçat per poder desfer-se'n ràpid en cas de penetració de masses en fusió:

- Soldadors

PROTECCIONS DEL COS:

Els mitjans de protecció personal anticaigudes d'alçada, seran seleccionats en funció de les següents activitats:

- Treballs en bastides.
- Muntatge de peces prefabricades.
- Treballs en pals i torres.

- Treballs en cabines de grues situades en altura.

#### PROTECCIÓ DEL TRONC:

Els mitjans de protecció del tronc seran seleccionats en funció dels riscos derivats de les activitats:

Peces i equips de protecció:

- Manipulació o utilització de productes àcids i alcalins, desinfectants i detergents corrosius.
- Treballs amb masses ardents o permanència a prop d'aquestes i en ambient calent.
- Manipulació de vidre pla.
- Treballs de rajat de sorra.
- Treballs en cambres frigorífiques.

Roba de protecció antiinflamable:

- Treballs de soldadura en locals exigus.

Davantals antiperforants:

- Manipulació de ferramentes de talls manuals, quan la fulla hagi d'orientar-se cap el cos.

Davantals de cuir i altres materials resistents a partícules i guspires incandescent:

- Treballs de soldadura.
- Treballs de forja.
- Treballs de fosa i emmotllament.

#### PROTECCIÓ PERSONAL CONTRA CONTACTES ELÈCTRICS:

Els mitjans de protecció personal a les immediacions de zones en tensió elèctrica, seran seleccionats en funció de les següents activitats:

- Treballs de muntatge elèctric
- Treballs de manteniment elèctric
- Treballs d'explotació i transport elèctric

#### SUBMINISTRAMENT I EMMAGATZEMATGE:

Es subministraran embalats en caixes, classificats per models o tipus homogenis, etiquetats amb les següents dades:

- Nom, marca comercial o altre mitjà d'identificació del fabricant o el seu representant autoritzat.
- Designació del tipus de producte, nom comercial o codi.
- Designació de la talla.
- Número de la norma EN específica.
- Etiqueta de compte: Instruccions de rentat o neteja segons Norma ISO 3759.

Es seguiran les recomanacions d'emmagatzematge i atenció, fixats pel fabricant.

Es reemplaçaran els elements, es netejaran, desinfectaran i es col·locaran en el lloc assignat, seguint les instruccions del fabricant.

S'emmagatzemaran en compartiments amplis i secs, amb temperatures compreses entre 15 i 25°C.

Els estocs i les entregues estaran documentades i custodiades, amb justificant de recepció i rebut, per un responsable delegat per l'emprador.

La vida útil dels EPI és limitada, podent ser deguda tant al seu desgast prematur per l'ús, com a la seva caducitat, que vindrà fixada pel termini de validesa establert pel fabricant, a partir de la seva data de fabricació (generalment estampillada a l'EPI), amb independència que hagi estat o no utilitzat.

#### 3.- UNITAT I CRITERI D'AMIDAMENT

Unitat mesurada segons les especificacions de la DT.

#### 4.- NORMATIVA DE COMPLIMENT OBLIGATORI

Ley 31/1995, de 8 de noviembre, de prevención de riesgos laborales.

Real Decreto 773/1997, de 30 de mayo, sobre disposiciones mínimas de seguridad y salud relativas a la utilización por los trabajadores de equipos de protección individual.

Real Decreto 542/2020, de 26 de mayo, por el que se modifican y derogan diferentes disposiciones en materia de calidad y seguridad industrial.

Real Decreto 159/1995, de 3 de febrero, por el que se modifica el real decreto 1407/1992, de 20 de noviembre, por el que se regula las condiciones para la comercialización y libre circulación intracomunitaria de los equipos de protección individual.

Resolución de 29 de abril de 1999, de la Dirección General de Industria y Tecnología, por la que se actualiza el anexo IV de la Resolución de 18 de marzo de 1998, de la Dirección General de Tecnología y Seguridad Industrial.

Resolución de 28 de julio de 2000, de la Dirección General de Política Tecnológica, por la que se actualiza el anexo IV de la Resolución de 29 de abril de 1999, de la Dirección General de Industria y Tecnología.

---

## B1 MATERIALS PER A PROTECCIONS INDIVIDUALS, COL·LECTIVES, IMPLANTACIÓ I ASISTÈNCIES TÈCNIQUES

### B14 MATERIALS PER A PROTECCIONS INDIVIDUALS

**B144 MATERIALS PER A PROTECCIONS DE L'APARELL RESPIRATORI****B144E4 MATERIALS PER A PROTECCIONS DE L'APARELL RESPIRATORI****0.- ELEMENTOS QUE CONTEMPLA EL PLIEGO****B144E406PN.****1.- DEFINICIÓ I CONDICIONS DELS ELEMENTS**

Equip destinat a ser dut o subjectat pel treballador perquè el protegeixi d'un o diversos riscos que puguin amenaçar la seva seguretat o la seva salut, així com qualsevol complement o accessori destinat a tal fi.

S'han considerat els tipus següents:

- Proteccions del cap
- Proteccions per a l'aparell ocular i la cara
- Proteccions per a l'aparell auditiu
- Proteccions per a l'aparell respiratori
- Proteccions de les extremitats superiors
- Proteccions de les extremitats inferiors
- Proteccions del cos
- Protecció del tronc
- Protecció per treball a la intempèrie
- Roba i peces de senyalització
- Protecció personal contra contactes elèctrics

Resten expressament exclosos:

- La roba de treball corrent i els uniformes que no estiguin específicament destinats a protegir la salut o la integritat física del treballador
- Es equips dels serveis de socors i salvament
- Els EPI dels militars, dels policies i de les persones dels serveis de manteniment de l'ordre
- Els EPI dels mitjans de transport per carretera
- El material d'esport
- El material d'autodefensa o de dissuasió
- Els aparells portàtils per a la detecció i senyalització dels riscos i dels factors de molèstia

**CARACTERÍSTIQUES GENERALS:**

Es tracta d'uns equips que actuen a mode de coberta o pantalla portàtil, individualitzada per a cada usuari, destinats a reduir les conseqüències derivades del contacte de la zona del cos protegida, amb una energia fora de control, d'intensitat inferior a la previsible resistència física de l'EPI.

La seva eficàcia resta limitada a la seva capacitat de resistència a la força fora de control que incideixi amb la part del cos protegida per l'usuari, a la seva correcta utilització i manteniment, així com a la formació i voluntat del beneficiari per al seu emprament en les condicions previstes pel fabricant. La seva utilització haurà de quedar restringida a l'absència de garanties preventives adequades, per inexistència de MAUP, o en el seu defecte SPC d'eficàcia equivalent.

Els EPI hauran de proporcionar una protecció eficaç davant els riscos que motiven el seu ús, sense suposar por si mateixos o ocasionar riscos addicionals ni molèsties innecessàries.

**PROTECCIONS DEL CAP:**

Els cascos de seguretat podran ser amb ala completa al seu voltant, protegint en part les orelles i el coll, o bé amb visera damunt el front únicament, i en els dos casos hauran de complir els següents requisits:

Compren la defensa del crani, cara, coll i completarà el seu ús, la protecció específica d'ulls i oïdes.

- Estaran formats per l'envolvent exterior del casc pròpiament dit, i d'arnès o atallatge d'adaptació al cap, el qual constitueix la seva part en contacte i va proveït d'una barballera ajustable a la mida. Aquest atallatge, serà regulable a les diferents mides dels caps, la fixació al casc haurà de ser sòlida, deixant una llum lliure de 2 a 4 cm entre ell mateix i la paret interior del casc, a fi d'amortir els impactes. A l'interior del frontis de l'atallatge, s'haurà de disposar d'un dessuador de "cuirson" o material astringent similar. Les parts en contacte amb el cap hauran de ser reemplaçables fàcilment.

- Han de ser fabricats amb material resistent a l'impacte mecànic, sense perjudici de la lleugeresa, no sobrepasant en cap cas els 0,450 kg de pes

- Es protegirà al treballador davant les descàrregues elèctriques i les radiacions calorífiques i hauran de ser incombustibles o de combustió lenta; s'hauran de protegir de les radiacions calorífiques i descàrregues elèctriques fins als 17.000 voltis sense perforar-se

- S'hauran de substituir aquells cascos que hagin patit impactes violents, encara que no se'ls hi aprecii exteriorment cap deteriorament. Es considerarà un envelliment del material en el termini d'uns quatre anys, transcorreguts els quals des de la data de fabricació (injectada en relleu a

l'interior) s'hauran de donar de baixa, encara que no estiguin fets servir i es trobin emmagatzemats - Han de ser d'ús personal, podent-se acceptar en construcció l'ús per altres usuaris posteriors, previ el seu rentat sèptic i substitució íntegra dels atallatges interiors per altres, totalment nous

#### PROTECCIONS PER A L'APARELL OCULAR I LA CARA:

La protecció de l'aparell ocular s'efectuarà mitjançant la utilització d'ulleres, pantalles transparents o viseres.

Les ulleres protectores reuniran les característiques mínimes següents:

- Les armadures metàl·liques o de material plàstic seran lleugeres, indeformables a l'escalfor, incombustibles, còmodes i de disseny anatòmic sense perjudici de la seva resistència i eficàcia.
- Quan es treballi amb vapors, gasos o pols molt fina, hauran de ser completament tancades i ajustades a la cara, amb visor amb tractament antientelat; en els casos d'ambients agressius de pols grossa i líquids, seran com els anteriors, però portaran incorporats botons de ventilació indirecta o tamís antiestàtic; en els casos de muntura de tipus normal i amb proteccions laterals que podran ser perforades per a una millor ventilació.
- Quan no existeixi perill d'impactes per partícules dures, es podran fer servir ulleres de protecció tipus "panoràmiques" amb armadura de vinil flexible i amb el visor de policarbonat o acetat transparent.
- Hauran de ser de fàcil neteja i reduiran al mínim el camp visual.
- En ambients de pols fi, amb ambient xafegós o humit, el visor haurà de ser de reixeta metàl·lica (tipus picapedrer) per impedir l'entelament.

Els mitjans de protecció de la cara podran ser de diversos tipus:

- Pantalla abatible amb arnès propi
- Pantalla abatible subjectada al casc de protecció
- Pantalles amb protecció de cap, fixes o abatibles
- Pantalles sostingudes amb la mà

Les pantalles contra la projecció de cossos físics hauran de ser de material orgànic, transparent, lliures d'estries, ratlles o deformacions. Podran ser de xarxa metàl·lica prima o proveïdes d'un visor amb vidre inestellable.

Als treballs elèctrics realitzats en proximitats de zones de tensió, l'aparell de la pantalla haurà d'estar construït amb material absolutament aïllant i el visor lleugerament enfosquit, en previsió de ceguesa per encebada intempestiva de l'arc elèctric.

Les utilitzades en previsió d'escalfor, hauran de ser de "Kevlar" o de teixit aluminitzat reflectant (l'amiant i teixits asbèstics estan totalment prohibits), amb un visor corresponent, equipat amb vidre resistent a la temperatura que haurà de suportar.

Les pantalles per soldadures, bé siguin de mà, com d'altre tipus hauran de ser fabricades preferentment amb polièster reforçat amb fibra de vidre o en defecte amb fibra vulcanitzada.

Les que es facin servir per a soldadura elèctrica no hauran de tenir cap part metàl·lica a l'exterior, a fi d'evitar els contactes accidentals amb la pinça de soldar.

Vidres de protecció:

- Els lents per ulleres de protecció, tant els de vidre (mineral) com els de plàstic transparent (orgànic) hauran de ser òpticament neutres, lliures de bombolles, taques, ondulacions i altres defectes, i les incolores hauran de transmetre no menys del 89% de les radiacions incidents.
- En el sector de la construcció, per a la seva resistència impossibilitat de rallat i entelament, el tipus de visor més polivalent i eficaç, acostuma a ser el de reixeta metàl·lica d'acer, tipus sedàs, tradicional de les ulleres de picapedrer.

#### PROTECCIONS PER A L' APARELL AUDITIU:

Els elements de protecció auditiva, seran sempre d'ús individual.

#### PROTECCIONS PER A L'APARELL RESPIRATORI:

Els equips protectors de l'aparell respiratori compliran les següents característiques:

- Seran de tipus i utilització apropiat al risc.
- S'adaptaran completament al contorn facial de l'usuari, per evitar filtracions.
- Determinaran les mínimes molèsties a l'usuari.
- Les parts amb contacte amb la pell hauran de ser de goma especialment tractada o de neoprè per evitar la irritació de l'epidermis.
- En l'ús de mascaretes facials dotades de visors panoràmics, per als usuaris que necessitin l'ús d'ulleres amb vidres correctors, es disposarà al seu interior el dispositiu portavidres, subministrats a l'efecte pel fabricant de l'equip respiratori, i els oculars correctors específics per l'usuari.

#### PROTECCIONS DE LES EXTREMITATS SUPERIORS:

La protecció de mans, avantbraç, i braç es farà mitjançant guants, mànegues, mitjons i maniguets seleccionats per prevenir els riscos existents i per evitar la dificultat de moviments al treballador.

Aquests elements de protecció seran de goma o cautxú, clorur de polivinil, cuir adobat al crom, teixit termoïllant, punt, lona, pell flor, serratge, malla metàl·lica, làtex rugós antitallada, etc., segons les característiques o riscos del treball a realitzar.

Per a les maniobres amb electricitat s'hauran de fer servir guants de cautxú, neoprè o matèries plàstiques que portin marcat en forma indeleble el voltatge màxim per al qual han estat fabricats. Com a complement, si procedeix, es faran servir cremes protectores i guants tipus cirurgia.

#### PROTECCIONS DE LES EXTREMITATS INFERIORS:

En treballs en risc d'accidents mecànics als peus, serà obligatori l'ús de botes de seguretat amb reforços metàl·lics a la puntera, que estarà tractada i fosfatada per evitar la corrosió. Davant el risc derivat de l'ús de líquids corrosius, o davant riscos químics, es farà ús de calçat de sola de cautxú, neoprè o poliuretà, cuir especialment tractat i s'haurà de substituir el cosit per la vulcanització a la unió del cos al bloc del pis.

La protecció davant l'aigua i la humitat, s'efectuarà amb botes altes de PVC, que hauran de tenir la puntera metàl·lica de protecció mecànica per a la realització de treballs en moviments de terres i realització d'estructures i enderroc.

En aquelles operacions que les espurnes resultin perilloses, en no tenir elements de ferro o acer, la tanca serà per poder desfer-se'n ràpid per tal d'obrir-la ràpidament davant l'eventual introducció de partícules incandescentes.

La protecció de les extremitats inferiors es completarà, quan sigui necessari, amb l'ús de cobriment de peus i polaines de cuir adobat, cautxú o teixit ignífug.

Els turmells i llengüeta disposaran de coixinets de protecció, el calçat de seguretat serà de materials transpirables i disposaran de plantilles anticlaus.

#### PROTECCIONS DEL COS:

Els cinturons reuniran les següents característiques:

- Seran de cinta teixida en poliamida de primera qualitat o fibra sintètica d'alta tenacitat apropiada, sense reblons i amb costures cosides.

- Tindran una amplada entre 10 i 20 cm, una espessor no inferior a 4mm, i llargària el més reduïda possible.

- Es revisaran sempre abans del seu ús, i es llençaran quan tinguin talls, esquerdes o filaments que comprometin la seva resistència, calculada per al cos humà en caiguda lliure des d'una alçada de 5 m o quan la data de fabricació sigui superior als 4 anys.

- Aniran previstos d'anelles per on passaran la corda salvacaigudes, que no podran anar subjectes mitjançant reblons.

- La corda salvacaigudes serà de poliamida d'alta tenacitat, amb un diàmetre de 12 mm. La sirga d'amarrador també serà de poliamida, però de 16 mm de diàmetre.

#### PROTECCIÓ PER A TREBALL A LA INTEMPÈRIE:

Els equips protectors integral per al cos davant de les inclemències meteorològiques compliran les següents característiques:

- Que no obstaculitzin la llibertat de moviments.
- Que tinguin poder de retenció/evacuació del calor.
- Que la capacitat de transport de la suor sigui adequada.
- Facilitat d'aireació.

Les peces impermeables disposaran d'esclavines i registres de ventilació per a permetre l'evaporació de la suor.

#### ROBA I PECES DE SENYALITZACIÓ:

Els equips protectors destinats a la seguretat-senyalització de l'usuari compliran les següents característiques:

- Que no obstaculitzin la llibertat de moviments.
- Que tinguin poder de retenció/evacuació del calor.
- Que la capacitat de transport de la suor sigui adequada.
- Facilitat d'aireació.
- Que siguin visibles a temps pel destinatari.

#### 2.- CONDICIONS DE SUBMINISTRAMENT I EMMAGATZEMATGE

##### ELECCIÓ:

Els EPI hauran de ser seleccionats amb el coneixement de les condicions i tasques relacionades amb l'usuari, tenint en compte les tasques implicades i les dades proporcionades pel fabricant.

Tant el comprador com l'usuari hauran de comprovar que l'EPI ha estat dissenyat i fabricat de la forma següent:

- La peça de protecció disposa d'un disseny i dimensions que per la seva estètica, no creï sensació de ridícul a l'usuari. Els materials i components de l'EPI no hauran d'afectar adversament al beneficiari de la seva utilització.

- Haurà d'oferir a l'usuari el major grau de comoditat possible que estigui en consonància amb la protecció adequada.

- Les parts de l'EPI que entrin en contacte amb l'usuari hauran d'estar lliures de rugositats, cantells agut i ressaltos que puguin produir irritacions o ferides.

- El seu disseny haurà de facilitar la seva correcta col·locació sobre l'usuari i haurà de garantir que restarà en el seu lloc durant el temps d'emprament previsible, tenint en compte els factors ambientals, junt amb els moviments i postures que l'usuari pugui adoptar durant el treball. A aquest fi, hauran de proveir-se dels mitjans apropiats, tal com sistemes d'ajustament o gamma de talles adequades, perquè permetin que l'EPI s'adapti a la morfologia de l'usuari.

- L'EPI haurà de ser tan lleuger com sigui possible, sense perjudici de la resistència i l'eficàcia del seu disseny.

- Quan sigui possible, l'EPI tindrà una baixa resistència al vapor d'aigua.

- La designació de la talla de cada peça de treball comprendrà al menys 2 dimensions de control, en centímetres: 1) La altura i el contorn de pit o bust, ó 2) L'altura i la cintura.

---

Per a l'elecció dels EPI, l'emprador haurà de dur a terme les següents actuacions prèvies:

- Analitzar i avaluar els riscos existents que no puguin evitar-se o eliminar-se suficientment per altres mitjans. Per a l'inventari dels riscos se seguirà l'esquema de l'Annex II del RD 773/1997, de 30 de maig.
- Definir les característiques que hauran de reunir els EPI per a garantir la seva funció, tenint en compte la naturalesa i magnitud dels riscos que els hauran de protegir, així com els factors addicionals de risc que puguin constituir els propis EPI o la seva utilització. Per a l'avaluació d'EPI se seguiran les indicacions de l'Annex IV del RD 773/1997, de 30 de maig.
- Comparar les característiques dels EPI existents en el mercat amb les definides a l'apartat anterior.

Per a la normalització interna d'empresa dels EPI atenent a les conclusions de les actuacions prèvies d'avaluació de riscos, definició de característiques requerides i les existents en el mercat, l'emprador haurà de comprovar que compleixi amb les condicions i requisits establerts a l'Art. 5 del RD 773/1997, de 30 de maig, en funció de les modificacions significatives que l'evolució de la tècnica determini en els riscos, en les mesures tècniques i organitzatives, en els SPC i en les prestacions funcionals dels propis EPI.

#### PROTECCIONS DEL CAP:

Els mitjans de protecció del cap seran seleccionats en funció de les següents activitats:

- Obres de construcció, i especialment, activitats a sota o a prop de bastides i llocs de treball situats en altura, obres d'encofrat i desencofrat, muntatge i instal·lació de bastides i demolició.
- Treballs en ponts metàl·lics, edificis i estructures metàl·liques de gran altura, pals, torres, obres i muntatges metàl·lics, de caldereria i conduccions tubulars.
- Obres en foses, rases, pous i galeries.
- Moviments de terra i obres en roca.
- Treballs en explotacions de fons, en canteres, explotacions a cel obert i desplaçaments de runes.
- Utilització de pistoles fixaclus.
- Treballs amb explosius.
- Activitats en ascensors, mecanismes elevadors, grues i mitjans de transport.
- Manteniment d'obres i instal·lacions industrials.

#### PROTECCIONS PER A L'APARELL OCULAR I LA CARA:

Protecció de l'aparell ocular:

- Els mitjans de protecció ocular seran seleccionats en funció de les activitats amb riscos de:
- Topades o impactes amb partícules o cossos sòlids.
- Acció de pols i fums.
- Projecció o esquitxada de líquids freds, calents, càustics o materials fosos.
- Substàncies perilloses per la seva intensitat o naturalesa.
- Radiacions perilloses per la seva intensitat o naturalesa.
- Enlluernament

Protecció de la cara:

- Els mitjans de protecció facial seran seleccionats en funció de les següents activitats:
- Treballs de soldadura, esmerilat, polit i/o tall.
- Treballs de perforació i burinat.
- Talla i tractament de pedres.
- Manipulació de pistoles fixaclus d'impacte.
- Utilització de maquinària que generen encenalls curts.
- Recollida i fragmentació de vidre, ceràmica.
- Treball amb raig projector d'abrasius granulars.
- Manipulació o utilització de productes àcids i alcalins, desinfectants i detergents corrosius.
- Manipulació o utilització de dispositius amb raig líquid.
- Activitats en un entorn de calor radiant.
- Treballs que desprenen radiacions.
- Treballs elèctrics en tensió, en baixa tensió.

#### PROTECCIONS PER A L' APARELL AUDITIU:

Els mitjans de protecció auditiva seran seleccionats en funció de les següents activitats:

- Treballs amb utilització de dispositius d'aire comprimit.
- Treballs de percussió.
- Treballs d'arrancada i abrasió en recintes angostos o confinats.

#### PROTECCIONS PER A L'APARELL RESPIRATORI:

Els mitjans de protecció de l'aparell respiratori seran seleccionats en funció dels següents riscos:

- Pols, fums i boires.
- Vapors metàl·lics i orgànics.
- Gasos tòxics industrials.
- Monòxid de carboni.
- Baixa concentració d'oxigen respirable.

#### PROTECCIONS DE LES EXTREMITATS SUPERIORS:

Els mitjans de protecció de les extremitats superiors, mitjançant la utilització de guants, aquests seran seleccionats en funció de les següents activitats:

- Treballs de soldadura.
- Manipulació d'objectes amb arestes tallants.



- Manipulació o utilització de productes àcids i alcalins.
- Treballs amb risc elèctric.

#### PROTECCIONS DE LES EXTREMITATS INFERIORS:

Per a la protecció dels peus, en els casos que s'indiquin seguidament, es dotarà al treballador de calçat de seguretat, adaptat als riscos a prevenir en funció de l'activitat:

Calçat de protecció i de seguretat:

- Treballs d'obra grossa, enginyeria civil i construcció de carreteres
- Treballs en bastides
- Obres de demolició d'obra grossa
- Obres de construcció de formigó i d'elements prefabricats que incloguin encofrat i desencofrat
- Activitats en obres de construcció o àrees d'emmagatzematge
- Obres d'ensostrat
- Treballs d'estructura metàl·lica
- Treballs de muntatge i instal·lacions metàl·lics
- Treballs en canteres, explotacions a cel obert i desplaçament de runes
- Treballs de transformació de materials lítics
- Manipulació i tractament de vidre
- Revestiment de materials termoïllants
- Prefabricats per a la construcció

Sabates de seguretat amb taló o sola correguda i sola antiperforant:

- Obres d'ensostrat

Calçat i cobriment de calçat de seguretat amb sola termoïllant:

- Activitats sobre i amb masses ardents o fredes

Polaines, calçat i cobriment de calçat per poder desfer-se'n ràpid en cas de penetració de masses en fusió:

- Soldadors

#### PROTECCIONS DEL COS:

Els mitjans de protecció personal anticaigudes d'alçada, seran seleccionats en funció de les següents activitats:

- Treballs en bastides.
- Muntatge de peces prefabricades.
- Treballs en pals i torres.
- Treballs en cabines de grues situades en altura.

#### PROTECCIÓ DEL TRONC:

Els mitjans de protecció del tronc seran seleccionats en funció dels riscos derivats de les activitats:

Peces i equips de protecció:

- Manipulació o utilització de productes àcids i alcalins, desinfectants i detergents corrosius.
- Treballs amb masses ardents o permanència a prop d'aquestes i en ambient calent.
- Manipulació de vidre pla.
- Treballs de rajat de sorra.
- Treballs en cambres frigorífiques.

Roba de protecció antiinflamable:

- Treballs de soldadura en locals exigus.

Davantals antiperforants:

- Manipulació de ferramentes de talls manuals, quan la fulla hagi d'orientar-se cap el cos.

Davantals de cuir i altres materials resistents a partícules i guspires incandescentes:

- Treballs de soldadura.
- Treballs de forja.
- Treballs de fosa i emmotllament.

#### PROTECCIÓ PERSONAL CONTRA CONTACTES ELÈCTRICS:

Els mitjans de protecció personal a les immediacions de zones en tensió elèctrica, seran seleccionats en funció de les següents activitats:

- Treballs de muntatge elèctric
- Treballs de manteniment elèctric
- Treballs d'explotació i transport elèctric

#### SUBMINISTRAMENT I EMMAGATZEMATGE:

Es subministraran embalats en caixes, classificats per models o tipus homogenis, etiquetats amb les següents dades:

- Nom, marca comercial o altre mitjà d'identificació del fabricant o el seu representant autoritzat.
- Designació del tipus de producte, nom comercial o codi.
- Designació de la talla.
- Número de la norma EN específica.
- Etiqueta de compte: Instruccions de rentat o neteja segons Norma ISO 3759.

Es seguiran les recomanacions d'emmagatzematge i atenció, fixats pel fabricant.

Es reemplaçaran els elements, es netejaran, desinfectaran i es col·locaran en el lloc assignat, seguint les instruccions del fabricant.

S'emmagatzemaran en compartiments amplis i secs, amb temperatures compreses entre 15 i 25°C.

Els estocs i les entregues estaran documentades i custodiades, amb justificant de recepció i rebut,

per un responsable delegat per l'emprador.

La vida útil dels EPI és limitada, podent ser deguda tant al seu desgast prematur per l'ús, com a la seva caducitat, que vindrà fixada pel termini de validesa establert pel fabricant, a partir de la seva data de fabricació (generalment estampillada a l'EPI), amb independència que hagi estat o no utilitzat.

### 3.- UNITAT I CRITERI D'AMIDAMENT

Unitat mesurada segons les especificacions de la DT.

### 4.- NORMATIVA DE COMPLIMENT OBLIGATORI

Ley 31/1995, de 8 de noviembre, de prevención de riesgos laborales.

Real Decreto 773/1997, de 30 de mayo, sobre disposiciones mínimas de seguridad y salud relativas a la utilización por los trabajadores de equipos de protección individual.

Real Decreto 542/2020, de 26 de mayo, por el que se modifican y derogan diferentes disposiciones en materia de calidad y seguridad industrial.

Real Decreto 159/1995, de 3 de febrero, por el que se modifica el real decreto 1407/1992, de 20 de noviembre, por el que se regula las condiciones para la comercialización y libre circulación intracomunitaria de los equipos de protección individual.

Resolución de 29 de abril de 1999, de la Dirección General de Industria y Tecnología, por la que se actualiza el anexo IV de la Resolución de 18 de marzo de 1998, de la Dirección General de Tecnología y Seguridad Industrial.

Resolución de 28 de julio de 2000, de la Dirección General de Política Tecnológica, por la que se actualiza el anexo IV de la Resolución de 29 de abril de 1999, de la Dirección General de Industria y Tecnología.

## B1 MATERIALS PER A PROTECCIONS INDIVIDUALS, COL·LECTIVES, IMPLANTACIÓ I ASISTÈNCIES TÈCNIQUES

### B14 MATERIALS PER A PROTECCIONS INDIVIDUALS

#### B145 MATERIALS PER A PROTECCIONS DE LES EXTREMITATS SUPERIORS

#### 0.- ELEMENTOS QUE CONTEMPLA EL PLIEGO

B145C002,B145K275PN,B145E003,B1459630.

#### 1.- DEFINICIÓ I CONDICIONS DELS ELEMENTS

Equip destinat a ser dut o subjectat pel treballador perquè el protegeixi d'un o diversos riscos que puguin amenaçar la seva seguretat o la seva salut, així com qualsevol complement o accessori destinat a tal fi.

S'han considerat els tipus següents:

- Proteccions del cap
- Proteccions per a l'aparell ocular i la cara
- Proteccions per a l'aparell auditiu
- Proteccions per a l'aparell respiratori
- Proteccions de les extremitats superiors
- Proteccions de les extremitats inferiors
- Proteccions del cos
- Protecció del tronc
- Protecció per treball a la intempèrie
- Roba i peces de senyalització
- Protecció personal contra contactes elèctrics

Resten expressament exclosos:

- La roba de treball corrent i els uniformes que no estiguin específicament destinats a protegir la salut o la integritat física del treballador
- Es equips dels serveis de socors i salvament
- Els EPI dels militars, dels policies i de les persones dels serveis de manteniment de l'ordre
- Els EPI dels mitjans de transport per carretera
- El material d'esport
- El material d'autodefensa o de dissuasió
- Els aparells portàtils per a la detecció i senyalització dels riscos i dels factors de molèstia

#### CARACTERÍSTIQUES GENERALS:

Es tracta d'uns equips que actuen a mode de coberta o pantalla portàtil, individualitzada per a cada usuari, destinats a reduir les conseqüències derivades del contacte de la zona del cos

protegida, amb una energia fora de control, d'intensitat inferior a la previsible resistència física de l'EPI.

La seva eficàcia resta limitada a la seva capacitat de resistència a la força fora de control que incideixi amb la part del cos protegida per l'usuari, a la seva correcta utilització i manteniment, així com a la formació i voluntat del beneficiari per al seu emprament en les condicions previstes pel fabricant. La seva utilització haurà de quedar restringida a l'absència de garanties preventives adequades, per inexistència de MAUP, o en el seu defecte SPC d'eficàcia equivalent.

Els EPI hauran de proporcionar una protecció eficaç davant els riscos que motiven el seu ús, sense suposar por si mateixos o ocasionar riscos addicionals ni molèsties innecessàries.

#### PROTECCIONS DEL CAP:

Els cascos de seguretat podran ser amb ala completa al seu voltant, protegint en part les orelles i el coll, o bé amb visera damunt el front únicament, i en els dos casos hauran de complir els següents requisits:

Compren la defensa del crani, cara, coll i completarà el seu ús, la protecció específica d'ulls i oïdes.

- Estaran formats per l'envolvent exterior del casc pròpiament dit, i d'arnès o atallatge d'adaptació al cap, el qual constitueix la seva part en contacte i va proveït d'una barballera ajustable a la mida. Aquest atallatge, serà regulable a les diferents mides dels caps, la fixació al casc haurà de ser sòlida, deixant una llum lliure de 2 a 4 cm entre ell mateix i la paret interior del casc, a fi d'amortir els impactes. A l'interior del frontis de l'atallatge, s'haurà de disposar d'un dessuador de "cuirson" o material astringent similar. Les parts en contacte amb el cap hauran de ser reemplaçables fàcilment.

- Han de ser fabricats amb material resistent a l'impacte mecànic, sense perjudici de la lleugeresa, no sobrepassant en cap cas els 0,450 kg de pes

- Es protegirà al treballador davant les descàrregues elèctriques i les radiacions calorífiques i hauran de ser incombustibles o de combustió lenta; s'hauran de protegir de les radiacions calorífiques i descàrregues elèctriques fins als 17.000 voltis sense perforar-se

- S'hauran de substituir aquells cascos que hagin patit impactes violents, encara que no se'ls hi aprecii exteriorment cap deteriorament. Es considerarà un envelliment del material en el termini d'uns quatre anys, transcorreguts els quals des de la data de fabricació (injectada en relleu a l'interior) s'hauran de donar de baixa, encara que no estiguin fets servir i es trobin emmagatzemats

- Han de ser d'ús personal, podent-se acceptar en construcció l'ús per altres usuaris posteriors, previ el seu rentat sèptic i substitució íntegra dels atallatges interiors per altres, totalment nous

#### PROTECCIONS PER A L'APARELL OCULAR I LA CARA:

La protecció de l'aparell ocular s'efectuarà mitjançant la utilització d'ulleres, pantalles transparents o viseres.

Les ulleres protectores reuniran les característiques mínimes següents:

- Les armadures metàl·liques o de material plàstic seran lleugeres, indeformables a l'escalfor, incombustibles, còmodes i de disseny anatòmic sense perjudici de la seva resistència i eficàcia.
- Quan es treballi amb vapors, gasos o pols molt fina, hauran de ser completament tancades i ajustades a la cara, amb visor amb tractament antientelat; en els casos d'ambients agressius de pols grossa i líquids, seran com els anteriors, però portaran incorporats botons de ventilació indirecta o tamís antiestàtic; en els altres casos seran de muntura de tipus normal i amb proteccions laterals que podran ser perforades per a una millor ventilació.

- Quan no existeixi perill d'impactes per partícules dures, es podran fer servir ulleres de protecció tipus "panoràmiques" amb armadura de vinil flexible i amb el visor de policarbonat o acetat transparent.

- Hauran de ser de fàcil neteja i reduiran al mínim el camp visual.

- En ambients de pols fi, amb ambient xafogós o humit, el visor haurà de ser de reixeta metàl·lica (tipus picapedrer) per impedir l'entelament.

Els mitjans de protecció de la cara podran ser de diversos tipus:

- Pantalla abatible amb arnès propi
- Pantalla abatible subjectada al casc de protecció
- Pantalles amb protecció de cap, fixes o abatibles
- Pantalles sostingudes amb la mà

Les pantalles contra la projecció de cossos físics hauran de ser de material orgànic, transparent, lliures d'estries, ratlles o deformacions. Podran ser de xarxa metàl·lica prima o proveïdes d'un visor amb vidre inestellable.

Als treballs elèctrics realitzats en proximitats de zones de tensió, l'aparell de la pantalla haurà d'estar construït amb material absolutament aïllant i el visor lleugerament enfosquit, en previsió de ceguesa per encebada intempestiva de l'arc elèctric.

Les utilitzades en previsió d'escalfor, hauran de ser de "Kevlar" o de teixit aluminitzat reflectant (l'amiant i teixits asbèstics estan totalment prohibits), amb un visor corresponent, equipat amb vidre resistent a la temperatura que haurà de suportar.

Les pantalles per soldadures, bé siguin de mà, com d'altre tipus hauran de ser fabricades preferentment amb polièster reforçat amb fibra de vidre o en defecte amb fibra vulcanitzada.

Les que es facin servir per a soldadura elèctrica no hauran de tenir cap part metàl·lica a l'exterior, a fi d'evitar els contactes accidentals amb la pinça de soldar.

#### Vidres de protecció:

- Els lents per ulleres de protecció, tant els de vidre (mineral) com els de plàstic transparent (orgànic) hauran de ser òpticament neutres, lliures de bombolles, taques, ondulacions i altres defectes, i les incolores hauran de transmetre no menys del 89% de les radiacions incidents.
- En el sector de la construcció, per a la seva resistència impossibilitat de rallat i entelament, el tipus de visor més polivalent i eficaç, acostuma a ser el de reixeta metàl·lica d'acer, tipus sedàs, tradicional de les ulleres de picapedrer.

#### PROTECCIONS PER A L' APARELL AUDITIU:

Els elements de protecció auditiva, seran sempre d'ús individual.

#### PROTECCIONS PER A L'APARELL RESPIRATORI:

Els equips protectors de l'aparell respiratori compliran les següents característiques:

- Seran de tipus i utilització apropiat al risc.
- S'adaptaran completament al contorn facial de l'usuari, per evitar filtracions.
- Determinaran les mínimes molèsties a l'usuari.
- Les parts amb contacte amb la pell hauran de ser de goma especialment tractada o de neoprè per evitar la irritació de l'epidermis.
- En l'ús de mascaretes facials dotades de visors panoràmics, per als usuaris que necessitin l'ús d'ulleres amb vidres correctors, es disposarà al seu interior el dispositiu portavidres, subministrats a l'efecte pel fabricant de l'equip respiratori, i els oculars correctors específics per l'usuari.

#### PROTECCIONS DE LES EXTREMITATS SUPERIORS:

La protecció de mans, avantbraç, i braç es farà mitjançant guants, mànegues, mitjons i maniguets seleccionats per prevenir els riscos existents i per evitar la dificultat de moviments al treballador.

Aquests elements de protecció seran de goma o cautxú, clorur de polivinil, cuir adobat al crom, teixit termoïllant, punt, lona, pell flor, serratge, malla metàl·lica, làtex rugós antitallada, etc., segons les característiques o riscos del treball a realitzar.

Per a les maniobres amb electricitat s'hauran de fer servir guants de cautxú, neoprè o matèries plàstiques que portin marcat en forma indeleble el voltatge màxim per al qual han estat fabricats. Com a complement, si procedeix, es faran servir cremes protectores i guants tipus cirurgia.

#### PROTECCIONS DE LES EXTREMITATS INFERIORS:

En treballs en risc d'accidents mecànics als peus, serà obligatori l'ús de botes de seguretat amb reforços metàl·lics a la puntera, que estarà tractada i fosfatada per evitar la corrosió.

Davant el risc derivat de l'ús de líquids corrosius, o davant riscos químics, es farà ús de calçat de sola de cautxú, neoprè o poliuretà, cuir especialment tractat i s'haurà de substituir el cosit per la vulcanització a la unió del cos al bloc del pis.

La protecció davant l'aigua i la humitat, s'efectuarà amb botes altes de PVC, que hauran de tenir la puntera metàl·lica de protecció mecànica per a la realització de treballs en moviments de terres i realització d'estructures i enderroc.

En aquelles operacions que les espurnes resultin perilloses, en no tenir elements de ferro o acer, la tanca serà per poder desfer-se'n ràpid per tal d'obrir-la ràpidament davant l'eventual introducció de partícules incandescentes.

La protecció de les extremitats inferiors es completarà, quan sigui necessari, amb l'ús de cobriment de peus i polaines de cuir adobat, cautxú o teixit ignífug.

Els turmells i llengüeta disposaran de coixinets de protecció, el calçat de seguretat serà de materials transpirables i disposaran de plantilles anticlaus.

#### PROTECCIONS DEL COS:

Els cinturons reuniran les següents característiques:

- Seran de cinta teixida en poliamida de primera qualitat o fibra sintètica d'alta tenacitat apropiada, sense reblons i amb costures cosides.
- Tindran una amplada entre 10 i 20 cm, una espessor no inferior a 4mm, i llargària el més reduïda possible.
- Es revisaran sempre abans del seu ús, i es llençaran quan tinguin talls, esquerdes o filaments que comprometin la seva resistència, calculada per al cos humà en caiguda lliure des d'una alçada de 5 m o quan la data de fabricació sigui superior als 4 anys.
- Aniran previstos d'anelles per on passaran la corda salvacaigudes, que no podran anar subjectes mitjançant reblons.
- La corda salvacaigudes serà de poliamida d'alta tenacitat, amb un diàmetre de 12 mm. La sirga d'amarrador també serà de poliamida, però de 16 mm de diàmetre.

#### PROTECCIÓ PER A TREBALL A LA INTEMPÈRIE:

Els equips protectors integral per al cos davant de les inclemències meteorològiques compliran les següents característiques:

- Que no obstaculitzin la llibertat de moviments.
- Que tinguin poder de retenció/evacuació del calor.
- Que la capacitat de transport de la suor sigui adequada.
- Facilitat d'aireació.

Les peces impermeables disposaran d'esclavines i registres de ventilació per a permetre l'evaporació de la suor.

#### ROBA I PECES DE SENYALITZACIÓ:

Els equips protectors destinats a la seguretat-senyalització de l'usuari compliran les següents característiques:

- Que no obstaculitzin la llibertat de moviments.
- Que tinguin poder de retenció/evacuació del calor.
- Que la capacitat de transport de la suor sigui adequada.
- Facilitat d'aireació.
- Que siguin visibles a temps pel destinatari.

## 2.- CONDICIONS DE SUBMINISTRAMENT I EMMAGATZEMATGE

### ELECCIÓ:

Els EPI hauran de ser seleccionats amb el coneixement de les condicions i tasques relacionades amb l'usuari, tenint en compte les tasques implicades i les dades proporcionades pel fabricant.

Tant el comprador com l'usuari hauran de comprovar que l'EPI ha estat dissenyat i fabricat de la forma següent:

- La peça de protecció disposa d'un disseny i dimensions que per la seva estètica, no creï sensació de ridícul a l'usuari. Els materials i components de l'EPI no hauran d'afectar adversament al beneficiari de la seva utilització.
- Haurà d'oferir a l'usuari el major grau de comoditat possible que estigui en consonància amb la protecció adequada.
- Les parts de l'EPI que entrin en contacte amb l'usuari hauran d'estar lliures de rugositats, cantells agut i ressalts que puguin produir irritacions o ferides.
- El seu disseny haurà de facilitar la seva correcta col·locació sobre l'usuari i haurà de garantir que restarà en el seu lloc durant el temps d'emprament previsible, tenint en compte els factors ambientals, junt amb els moviments i postures que l'usuari pugui adoptar durant el treball. A aquest fi, hauran de proveir-se dels mitjans apropiats, tal com sistemes d'ajustament o gamma de talles adequades, perquè permetin que l'EPI s'adapti a la morfologia de l'usuari.
- L'EPI haurà de ser tant lleuger com sigui possible, sense perjudici de la resistència i l'eficàcia del seu disseny.

- Quan sigui possible, l'EPI tindrà una baixa resistència al vapor d'aigua.
- La designació de la talla de cada peça de treball comprendrà al menys 2 dimensions de control, en centímetres: 1) La altura i el contorn de pit o bust, ó 2) L'altura i la cintura.

Per a l'elecció dels EPI, l'emprador haurà de dur a terme les següents actuacions prèvies:

- Analitzar i avaluar els riscos existents que no puguin evitar-se o eliminar-se suficientment per altres mitjans. Per a l'inventari dels riscos se seguirà l'esquema de l'Annex II del RD 773/1997, de 30 de maig.
- Definir les característiques que hauran de reunir els EPI per a garantir la seva funció, tenint en compte la naturalesa i magnitud dels riscos que els hauran de protegir, així com els factors addicionals de risc que puguin constituir els propis EPI o la seva utilització. Per a l'avaluació d'EPI se seguiran les indicacions de l'Annex IV del RD 773/1997, de 30 de maig.
- Comparar les característiques dels EPI existents en el mercat amb les definides a l'apartat anterior.

Per a la normalització interna d'empresa dels EPI atenent a les conclusions de les actuacions prèvies d'avaluació de riscos, definició de característiques requerides i les existents en el mercat, l'emprador haurà de comprovar que compleixi amb les condicions i requisits establerts a l'Art. 5 del RD 773/1997, de 30 de maig, en funció de les modificacions significatives que l'evolució de la tècnica determini en els riscos, en les mesures tècniques i organitzatives, en els SPC i en les prestacions funcionals dels propis EPI.

### PROTECCIONS DEL CAP:

Els mitjans de protecció del cap seran seleccionats en funció de les següents activitats:

- Obres de construcció, i especialment, activitats a sota o a prop de bastides i llocs de treball situats en altura, obres d'encofrat i desencofrat, muntatge i instal·lació de bastides i demolició.
- Treballs en ponts metàl·lics, edificis i estructures metàl·liques de gran altura, pals, torres, obres i muntatges metàl·lics, de caldereria i conduccions tubulars.
- Obres en fosses, rases, pous i galeries.
- Moviments de terra i obres en roca.
- Treballs en explotacions de fons, en canteres, explotacions a cel obert i desplaçaments de runes.
- Utilització de pistoles fixaclaus.
- Treballs amb explosius.
- Activitats en ascensors, mecanismes elevadors, grues i mitjans de transport.
- Manteniment d'obres i instal·lacions industrials.

### PROTECCIONS PER A L'APARELL OCULAR I LA CARA:

Protecció de l'aparell ocular:

- Els mitjans de protecció ocular seran seleccionats en funció de les activitats amb riscos de:
- Topades o impactes amb partícules o cossos sòlids.
- Acció de pols i fums.
- Projectió o esquitxada de líquids freds, calents, càustics o materials fosos.
- Substàncies perilloses per la seva intensitat o naturalesa.
- Radiacions perilloses per la seva intensitat o naturalesa.
- Enlluernament

Protecció de la cara:

- Els mitjans de protecció facial seran seleccionats en funció de les següents activitats:
- Treballs de soldadura, esmerilat, polit i/o tall.
- Treballs de perforació i burinat.
- Talla i tractament de pedres.
- Manipulació de pistoles fixaclus d'impacte.
- Utilització de maquinària que generen encenalls curts.
- Recollida i fragmentació de vidre, ceràmica.
- Treball amb raig projector d'abrasius granulars.
- Manipulació o utilització de productes àcids i alcalins, desinfectants i detergents corrosius.
- Manipulació o utilització de dispositius amb raig líquid.
- Activitats en un entorn de calor radiant.
- Treballs que desprenen radiacions.
- Treballs elèctrics en tensió, en baixa tensió.

PROTECCIONS PER A L' APARELL AUDITIU:

Els mitjans de protecció auditiva seran seleccionats en funció de les següents activitats:

- Treballs amb utilització de dispositius d'aire comprimit.
- Treballs de percussió.
- Treballs d'arrancada i abrasió en recintes angostos o confinats.

PROTECCIONS PER A L'APARELL RESPIRATORI:

Els mitjans de protecció de l'aparell respiratori seran seleccionats en funció dels següents riscos:

- Pols, fums i boires.
- Vapors metàl·lics i orgànics.
- Gasos tòxics industrials.
- Monòxid de carboni.
- Baixa concentració d'oxigen respirable.

PROTECCIONS DE LES EXTREMITATS SUPERIORS:

Els mitjans de protecció de les extremitats superiors, mitjançant la utilització de guants, aquests seran seleccionats en funció de les següents activitats:

- Treballs de soldadura.
- Manipulació d'objectes amb arestes tallants.
- Manipulació o utilització de productes àcids i alcalins.
- Treballs amb risc elèctric.

PROTECCIONS DE LES EXTREMITATS INFERIORS:

Per a la protecció dels peus, en els casos que s'indiquin seguidament, es dotarà al treballador de calçat de seguretat, adaptat als riscos a prevenir en funció de l'activitat:

Calçat de protecció i de seguretat:

- Treballs d'obra grossa, enginyeria civil i construcció de carreteres
- Treballs en bastides
- Obres de demolició d'obra grossa
- Obres de construcció de formigó i d'elements prefabricats que incloguin encofrat i desencofrat
- Activitats en obres de construcció o àrees d'emmagatzematge
- Obres d'ensostrat
- Treballs d'estructura metàl·lica
- Treballs de muntatge i instal·lacions metàl·lics
- Treballs en canteres, explotacions a cel obert i desplaçament de runes
- Treballs de transformació de materials lítics
- Manipulació i tractament de vidre
- Revestiment de materials termoïllants
- Prefabricats per a la construcció

Sabates de seguretat amb taló o sola correguda i sola antiperforant:

- Obres d'ensostrat
- Calçat i cobriment de calçat de seguretat amb sola termoïllant:
- Activitats sobre i amb masses ardents o fredes

Polaines, calçat i cobriment de calçat per poder desfer-se'n ràpid en cas de penetració de masses en fusió:

- Soldadors

PROTECCIONS DEL COS:

Els mitjans de protecció personal anticaigudes d'alçada, seran seleccionats en funció de les següents activitats:

- Treballs en bastides.
- Muntatge de peces prefabricades.
- Treballs en pals i torres.
- Treballs en cabines de grues situades en altura.

PROTECCIÓ DEL TRONC:

Els mitjans de protecció del tronc seran seleccionats en funció dels riscos derivats de les activitats:

Peces i equips de protecció:

- Manipulació o utilització de productes àcids i alcalins, desinfectants i detergents corrosius.
- Treballs amb masses ardents o permanència a prop d'aquestes i en ambient calent.

- Manipulació de vidre pla.
- Treballs de rajat de sorra.
- Treballs en cambres frigorífiques.

Roba de protecció antiinflamable:

- Treballs de soldadura en locals exigus.

Davantals antiperforants:

- Manipulació de ferramentes de talls manuals, quan la fulla hagi d'orientar-se cap el cos.

Davantals de cuir i altres materials resistents a partícules i guspires incandescents:

- Treballs de soldadura.
- Treballs de forja.
- Treballs de fosa i emmotllament.

PROTECCIÓ PERSONAL CONTRA CONTACTES ELÈCTRICS:

Els mitjans de protecció personal a les immediacions de zones en tensió elèctrica, seran seleccionats en funció de les següents activitats:

- Treballs de muntatge elèctric
- Treballs de manteniment elèctric
- Treballs d'exploració i transport elèctric

SUBMINISTRAMENT I EMMAGATZEMATGE:

Es subministraran embalats en caixes, classificats per models o tipus homogenis, etiquetats amb les següents dades:

- Nom, marca comercial o altre mitjà d'identificació del fabricant o el seu representant autoritzat.
- Designació del tipus de producte, nom comercial o codi.
- Designació de la talla.
- Número de la norma EN específica.
- Etiqueta de compte: Instruccions de rentat o neteja segons Norma ISO 3759.

Es seguiran les recomanacions d'emmagatzematge i atenció, fixats pel fabricant.

Es reemplaçaran els elements, es netejaran, desinfectaran i es col·locaran en el lloc assignat, seguint les instruccions del fabricant.

S'emmagatzemaran en compartiments amplis i secs, amb temperatures compreses entre 15 i 25°C.

Els estocs i les entregues estaran documentades i custodiades, amb justificant de recepció i rebut, per un responsable delegat per l'emprador.

La vida útil dels EPI és limitada, podent ser deguda tant al seu desgast prematur per l'ús, com a la seva caducitat, que vindrà fixada pel termini de validesa establert pel fabricant, a partir de la seva data de fabricació (generalment estampillada a l'EPI), amb independència que hagi estat o no utilitzat.

### 3.- UNITAT I CRITERI D'AMIDAMENT

Unitat mesurada segons les especificacions de la DT.

### 4.- NORMATIVA DE COMPLIMENT OBLIGATORI

Ley 31/1995, de 8 de noviembre, de prevención de riesgos laborales.

Real Decreto 773/1997, de 30 de mayo, sobre disposiciones mínimas de seguridad y salud relativas a la utilización por los trabajadores de equipos de protección individual.

Real Decreto 542/2020, de 26 de mayo, por el que se modifican y derogan diferentes disposiciones en materia de calidad y seguridad industrial.

Real Decreto 159/1995, de 3 de febrero, por el que se modifica el real decreto 1407/1992, de 20 de noviembre, por el que se regula las condiciones para la comercialización y libre circulación intracomunitaria de los equipos de protección individual.

Resolución de 29 de abril de 1999, de la Dirección General de Industria y Tecnología, por la que se actualiza el anexo IV de la Resolución de 18 de marzo de 1998, de la Dirección General de Tecnología y Seguridad Industrial.

Resolución de 28 de julio de 2000, de la Dirección General de Política Tecnológica, por la que se actualiza el anexo IV de la Resolución de 29 de abril de 1999, de la Dirección General de Industria y Tecnología.

---

## B1 MATERIALS PER A PROTECCIONS INDIVIDUALS, COL·LECTIVES, IMPLANTACIÓ I ASISTÈNCIES TÈCNIQUES

### B14 MATERIALS PER A PROTECCIONS INDIVIDUALS

#### B145 MATERIALS PER A PROTECCIONS DE LES EXTREMITATS SUPERIORS

##### B145K2 MATERIALS PER A PROTECCIONS DE LES EXTREMITATS SUPERIORS

### 0.- ELEMENTOS QUE CONTEMPLA EL PLIEGO

**B145K275PN.**

**1.- DEFINICIÓ I CONDICIONS DELS ELEMENTS**

Equip destinat a ser dut o subjectat pel treballador perquè el protegeixi d'un o diversos riscos que puguin amenaçar la seva seguretat o la seva salut, així com qualsevol complement o accessori destinat a tal fi.

S'han considerat els tipus següents:

- Proteccions del cap
- Proteccions per a l'aparell ocular i la cara
- Proteccions per a l'aparell auditiu
- Proteccions per a l'aparell respiratori
- Proteccions de les extremitats superiors
- Proteccions de les extremitats inferiors
- Proteccions del cos
- Protecció del tronc
- Protecció per treball a la intempèrie
- Roba i peces de senyalització
- Protecció personal contra contactes elèctrics

Resten expressament exclusos:

- La roba de treball corrent i els uniformes que no estiguin específicament destinats a protegir la salut o la integritat física del treballador
- Es equips dels serveis de socors i salvament
- Els EPI dels militars, dels policies i de les persones dels serveis de manteniment de l'ordre
- Els EPI dels mitjans de transport per carretera
- El material d'esport
- El material d'autodefensa o de dissuasió
- Els aparells portàtils per a la detecció i senyalització dels riscos i dels factors de molèstia

**CARACTERÍSTIQUES GENERALS:**

Es tracta d'uns equips que actuen a mode de coberta o pantalla portàtil, individualitzada per a cada usuari, destinats a reduir les conseqüències derivades del contacte de la zona del cos protegida, amb una energia fora de control, d'intensitat inferior a la previsible resistència física de l'EPI.

La seva eficàcia resta limitada a la seva capacitat de resistència a la força fora de control que incideixi amb la part del cos protegida per l'usuari, a la seva correcta utilització i manteniment, així com a la formació i voluntat del beneficiari per al seu emprament en les condicions previstes pel fabricant. La seva utilització haurà de quedar restringida a l'absència de garanties preventives adequades, per inexistència de MAUP, o en el seu defecte SPC d'eficàcia equivalent.

Els EPI hauran de proporcionar una protecció eficaç davant els riscos que motiven el seu ús, sense suposar por si mateixos o ocasionar riscos addicionals ni molèsties innecessàries.

**PROTECCIONS DEL CAP:**

Els cascos de seguretat podran ser amb ala completa al seu voltant, protegint en part les orelles i el coll, o bé amb visera damunt el front únicament, i en els dos casos hauran de complir els següents requisits:

Compren la defensa del crani, cara, coll i completarà el seu ús, la protecció específica d'ulls i oïdes.

- Estaran formats per l'envolvent exterior del casc pròpiament dit, i d'arnès o atallatge d'adaptació al cap, el qual constitueix la seva part en contacte i va proveït d'una barballera ajustable a la mida. Aquest atallatge, serà regulable a les diferents mides dels caps, la fixació al casc haurà de ser sòlida, deixant una llum lliure de 2 a 4 cm entre ell mateix i la paret interior del casc, a fi d'amortir els impactes. A l'interior del frontis de l'atallatge, s'haurà de disposar d'un dessuador de "cuirson" o material astringent similar. Les parts en contacte amb el cap hauran de ser reemplaçables fàcilment.

- Han de ser fabricats amb material resistent a l'impacte mecànic, sense perjudici de la lleugeresa, no sobrepassant en cap cas els 0,450 kg de pes

- Es protegirà al treballador davant les descàrregues elèctriques i les radiacions calorífiques i hauran de ser incombustibles o de combustió lenta; s'hauran de protegir de les radiacions calorífiques i descàrregues elèctriques fins als 17.000 voltis sense perforar-se

- S'hauran de substituir aquells cascos que hagin patit impactes violents, encara que no se'ls hi aprecii exteriorment cap deteriorament. Es considerarà un envelliment del material en el termini d'uns quatre anys, transcorreguts els quals des de la data de fabricació (injectada en relleu a l'interior) s'hauran de donar de baixa, encara que no estiguin fets servir i es trobin emmagatzemats

- Han de ser d'ús personal, podent-se acceptar en construcció l'ús per altres usuaris posteriors, previ el seu rentat sèptic i substitució íntegra dels atallatges interiors per altres, totalment nous

**PROTECCIONS PER A L'APARELL OCULAR I LA CARA:**

La protecció de l'aparell ocular s'efectuarà mitjançant la utilització d'ulleres, pantalles transparents o viseres.



Les ulleres protectores reuniran les característiques mínimes següents:

- Les armadures metàl·liques o de material plàstic seran lleugeres, indeformables a l'escalfor, incombustibles, còmodes i de disseny anatómic sense perjudici de la seva resistència i eficàcia.
- Quan es treballi amb vapors, gasos o pols molt fina, hauran de ser completament tancades i ajustades a la cara, amb visor amb tractament antientelat; en els casos d'ambients agressius de pols grossa i líquids, seran com els anteriors, però portaran incorporats botons de ventilació indirecta o tamís antiestàtic; en els casos seran de muntura de tipus normal i amb proteccions laterals que podran ser perforades per a una millor ventilació.
- Quan no existeixi perill d'impactes per partícules dures, es podran fer servir ulleres de protecció tipus "panoràmiques" amb armadura de vinil flexible i amb el visor de policarbonat o acetat transparent.
- Hauran de ser de fàcil neteja i reduiran al mínim el camp visual.
- En ambients de pols fi, amb ambient xafogós o humit, el visor haurà de ser de reixeta metàl·lica (tipus picapedrer) per impedir l'entelament.

Els mitjans de protecció de la cara podran ser de diversos tipus:

- Pantalla abatible amb arnès propi
- Pantalla abatible subjectada al casc de protecció
- Pantalles amb protecció de cap, fixes o abatibles
- Pantalles sostingudes amb la mà

Les pantalles contra la projecció de cossos físics hauran de ser de material orgànic, transparent, lliures d'estries, ratlles o deformacions. Podran ser de xarxa metàl·lica prima o proveïdes d'un visor amb vidre inestellable.

Als treballs elèctrics realitzats en proximitats de zones de tensió, l'aparell de la pantalla haurà d'estar construït amb material absolutament aïllant i el visor lleugerament enfosquit, en previsió de ceguesa per encebada intempestiva de l'arc elèctric.

Les utilitzades en previsió d'escalfor, hauran de ser de "Kevlar" o de teixit aluminitzat reflectant (l'amiant i teixits asbèstics estan totalment prohibits), amb un visor corresponent, equipat amb vidre resistent a la temperatura que haurà de suportar.

Les pantalles per soldadures, bé siguin de mà, com d'altre tipus hauran de ser fabricades preferentment amb polièster reforçat amb fibra de vidre o en defecte amb fibra vulcanitzada.

Les que es facin servir per a soldadura elèctrica no hauran de tenir cap part metàl·lica a l'exterior, a fi d'evitar els contactes accidentals amb la pinça de soldar.

Vidres de protecció:

- Els lents per ulleres de protecció, tant els de vidre (mineral) com els de plàstic transparent (orgànic) hauran de ser òpticament neutres, lliures de bombolles, taques, ondulacions i altres defectes, i les incolores hauran de transmetre no menys del 89% de les radiacions incidents.
- En el sector de la construcció, per a la seva resistència impossibilitat de rallat i entelament, el tipus de visor més polivalent i eficaç, acostuma a ser el de reixeta metàl·lica d'acer, tipus sedàs, tradicional de les ulleres de picapedrer.

PROTECCIONS PER A L' APARELL AUDITIU:

Els elements de protecció auditiva, seran sempre d'ús individual.

PROTECCIONS PER A L'APARELL RESPIRATORI:

Els equips protectors de l'aparell respiratori compliran les següents característiques:

- Seran de tipus i utilització apropiat al risc.
- S'adaptaran completament al contorn facial de l'usuari, per evitar filtracions.
- Determinaran les mínimes molèsties a l'usuari.
- Les parts amb contacte amb la pell hauran de ser de goma especialment tractada o de neoprè per evitar la irritació de l'epidermis.
- En l'ús de mascaretes facials dotades de visors panoràmics, per als usuaris que necessitin l'ús d'ulleres amb vidres correctors, es disposarà al seu interior el dispositiu portavidres, subministrats a l'efecte pel fabricant de l'equip respiratori, i els oculars correctors específics per l'usuari.

PROTECCIONS DE LES EXTREMITATS SUPERIORS:

La protecció de mans, avantbraç, i braç es farà mitjançant guants, mànegues, mitjons i maniguets seleccionats per prevenir els riscos existents i per evitar la dificultat de moviments al treballador.

Aquests elements de protecció seran de goma o cautxú, clorur de polivinil, cuir adobat al crom, teixit termoïllant, punt, lona, pell flor, serratge, malla metàl·lica, làtex rugós antitallada, etc., segons les característiques o riscos del treball a realitzar.

Per a les maniobres amb electricitat s'hauran de fer servir guants de cautxú, neoprè o matèries plàstiques que portin marcat en forma indeleble el voltatge màxim per al qual han estat fabricats. Com a complement, si procedeix, es faran servir cremes protectores i guants tipus cirurgia.

PROTECCIONS DE LES EXTREMITATS INFERIORS:

En treballs en risc d'accidents mecànics als peus, serà obligatori l'ús de botes de seguretat amb reforços metàl·lics a la puntera, que estarà tractada i fosfatada per evitar la corrosió.

Davant el risc derivat de l'ús de líquids corrosius, o davant riscos químics, es farà ús de calçat de sola de cautxú, neoprè o poliuretà, cuir especialment tractat i s'haurà de substituir el cosit per la vulcanització a la unió del cos al bloc del pis.

La protecció davant l'aigua i la humitat, s'efectuarà amb botes altes de PVC, que hauran de tenir

la puntera metàl·lica de protecció mecànica per a la realització de treballs en moviments de terres i realització d'estructures i enderroc.

En aquelles operacions que les espurnes resultin perilloses, en no tenir elements de ferro o acer, la tanca serà per poder desfer-se'n ràpid per tal d'obrir-la ràpidament davant l'eventual introducció de partícules incandescentes.

La protecció de les extremitats inferiors es completarà, quan sigui necessari, amb l'ús de cobriment de peus i polaines de cuir adobat, cautxú o teixit ignífug.

Els turmells i llengüeta disposaran de coixinets de protecció, el calçat de seguretat serà de materials transpirables i disposaran de plantilles anticlaus.

#### PROTECCIONS DEL COS:

Els cinturons reuniran les següents característiques:

- Seran de cinta teixida en poliamida de primera qualitat o fibra sintètica d'alta tenacitat apropiada, sense reblons i amb costures cosides.
- Tindran una amplada entre 10 i 20 cm, una espessor no inferior a 4mm, i llargària el més reduïda possible.
- Es revisaran sempre abans del seu ús, i es llençaran quan tinguin talls, esquerdes o filaments que comprometin la seva resistència, calculada per al cos humà en caiguda lliure des d'una alçada de 5 m o quan la data de fabricació sigui superior als 4 anys.
- Aniran previstos d'anelles per on passaran la corda salvacaigudes, que no podran anar subjectes mitjançant reblons.
- La corda salvacaigudes serà de poliamida d'alta tenacitat, amb un diàmetre de 12 mm. La sirga d'amarrador també serà de poliamida, però de 16 mm de diàmetre.

#### PROTECCIÓ PER A TREBALL A LA INTEMPÈRIE:

Els equips protectors integral per al cos davant de les inclemències meteorològiques compliran les següents característiques:

- Que no obstaculitzin la llibertat de moviments.
- Que tinguin poder de retenció/evacuació del calor.
- Que la capacitat de transport de la suor sigui adequada.
- Facilitat d'aireació.

Les peces impermeables disposaran d'esclavines i registres de ventilació per a permetre l'evaporació de la suor.

#### ROBA I PECES DE SENYALITZACIÓ:

Els equips protectors destinats a la seguretat-senyalització de l'usuari compliran les següents característiques:

- Que no obstaculitzin la llibertat de moviments.
- Que tinguin poder de retenció/evacuació del calor.
- Que la capacitat de transport de la suor sigui adequada.
- Facilitat d'aireació.
- Que siguin visibles a temps pel destinatari.

#### 2.- CONDICIONS DE SUBMINISTRAMENT I EMMAGATZEMATGE

##### ELECCIÓ:

Els EPI hauran de ser seleccionats amb el coneixement de les condicions i tasques relacionades amb l'usuari, tenint en compte les tasques implicades i les dades proporcionades pel fabricant.

Tant el comprador com l'usuari hauran de comprovar que l'EPI ha estat dissenyat i fabricat de la forma següent:

- La peça de protecció disposa d'un disseny i dimensions que per la seva estètica, no creï sensació de ridícul a l'usuari. Els materials i components de l'EPI no hauran d'afectar adversament al beneficiari de la seva utilització.

- Haurà d'oferir a l'usuari el major grau de comoditat possible que estigui en consonància amb la protecció adequada.

- Les parts de l'EPI que entrin en contacte amb l'usuari hauran d'estar lliures de rugositats, cantells agut i ressaltos que puguin produir irritacions o ferides.

- El seu disseny haurà de facilitar la seva correcta col·locació sobre l'usuari i haurà de garantir que restarà en el seu lloc durant el temps d'emprament previsible, tenint en compte els factors ambientals, junt amb els moviments i postures que l'usuari pugui adoptar durant el treball. A aquest fi, hauran de proveir-se dels mitjans apropiats, tal com sistemes d'ajustament o gamma de talles adequades, perquè permetin que l'EPI s'adapti a la morfologia de l'usuari.

- L'EPI haurà de ser tant lleuger com sigui possible, sense perjudici de la resistència i l'eficàcia del seu disseny.

- Quan sigui possible, l'EPI tindrà una baixa resistència al vapor d'aigua.

- La designació de la talla de cada peça de treball comprendrà al menys 2 dimensions de control, en centímetres: 1) La altura i el contorn de pit o bust, ó 2) L'altura i la cintura.

Per a l'elecció dels EPI, l'emprador haurà de dur a terme les següents actuacions prèvies:

- Analitzar i avaluar els riscos existents que no puguin evitar-se o eliminar-se suficientment per altres mitjans. Per a l'inventari dels riscos se seguirà l'esquema de l'Annex II del RD 773/1997, de 30 de maig.

- Definir les característiques que hauran de reunir els EPI per a garantir la seva funció, tenint en compte la naturalesa i magnitud dels riscos que els hauran de protegir, així com els factors addicionals de risc que puguin constituir els propis EPI o la seva utilització. Per a l'avaluació

d'EPI se seguiran les indicacions de l'Annex IV del RD 773/1997, de 30 de maig.

- Comparar les característiques dels EPI existents en el mercat amb les definides a l'apartat anterior.

Per a la normalització interna d'empresa dels EPI atenent a les conclusions de les actuacions prèvies d'avaluació de riscos, definició de característiques requerides i les existents en el mercat, l'emprador haurà de comprovar que compleixi amb les condicions i requisits establerts a l'Art. 5 del RD 773/1997, de 30 de maig, en funció de les modificacions significatives que l'evolució de la tècnica determini en els riscos, en les mesures tècniques i organitzatives, en els SPC i en les prestacions funcionals dels propis EPI.

#### PROTECCIONS DEL CAP:

Els mitjans de protecció del cap seran seleccionats en funció de les següents activitats:

- Obres de construcció, i especialment, activitats a sota o a prop de bastides i llocs de treball situats en altura, obres d'encofrat i desencofrat, muntatge i instal·lació de bastides i demolició.
- Treballs en ponts metàl·lics, edificis i estructures metàl·liques de gran altura, pals, torres, obres i muntatges metàl·lics, de caldereria i conduccions tubulars.
- Obres en foses, rases, pous i galeries.
- Moviments de terra i obres en roca.
- Treballs en explotacions de fons, en canteres, explotacions a cel obert i desplaçaments de runes.
- Utilització de pistoles fixaclus.
- Treballs amb explosius.
- Activitats en ascensors, mecanismes elevadors, grues i mitjans de transport.
- Manteniment d'obres i instal·lacions industrials.

#### PROTECCIONS PER A L'APARELL OCULAR I LA CARA:

Protecció de l'aparell ocular:

- Els mitjans de protecció ocular seran seleccionats en funció de les activitats amb riscos de: Topades o impactes amb partícules o cossos sòlids.
- Acció de pols i fums.
- Projecció o esquitxada de líquids freds, calents, càustics o materials fosos.
- Substàncies perilloses per la seva intensitat o naturalesa.
- Radiacions perilloses per la seva intensitat o naturalesa.
- Enlluernament

Protecció de la cara:

- Els mitjans de protecció facial seran seleccionats en funció de les següents activitats:
- Treballs de soldadura, esmerilat, polit i/o tall.
- Treballs de perforació i burinat.
- Talla i tractament de pedres.
- Manipulació de pistoles fixaclus d'impacte.
- Utilització de maquinària que generen encenalls curts.
- Recollida i fragmentació de vidre, ceràmica.
- Treball amb raig projector d'abrasius granulars.
- Manipulació o utilització de productes àcids i alcalins, desinfectants i detergents corrosius.
- Manipulació o utilització de dispositius amb raig líquid.
- Activitats en un entorn de calor radiant.
- Treballs que desprenen radiacions.
- Treballs elèctrics en tensió, en baixa tensió.

#### PROTECCIONS PER A L' APARELL AUDITIU:

Els mitjans de protecció auditiva seran seleccionats en funció de les següents activitats:

- Treballs amb utilització de dispositius d'aire comprimit.
- Treballs de percussió.
- Treballs d'arrancada i abrasió en recintes angostos o confinats.

#### PROTECCIONS PER A L'APARELL RESPIRATORI:

Els mitjans de protecció de l'aparell respiratori seran seleccionats en funció dels següents riscos:

- Pols, fums i boires.
- Vapors metàl·lics i orgànics.
- Gasos tòxics industrials.
- Monòxid de carboni.
- Baixa concentració d'oxigen respirable.

#### PROTECCIONS DE LES EXTREMITATS SUPERIORS:

Els mitjans de protecció de les extremitats superiors, mitjançant la utilització de guants, aquests seran seleccionats en funció de les següents activitats:

- Treballs de soldadura.
- Manipulació d'objectes amb arestes tallants.
- Manipulació o utilització de productes àcids i alcalins.
- Treballs amb risc elèctric.

#### PROTECCIONS DE LES EXTREMITATS INFERIORS:

Per a la protecció dels peus, en els casos que s'indiquin seguidament, es dotarà al treballador de calçat de seguretat, adaptat als riscos a prevenir en funció de l'activitat:

Calçat de protecció i de seguretat:

- Treballs d'obra grossa, enginyeria civil i construcció de carreteres

- Treballs en bastides
  - Obres de demolició d'obra grossa
  - Obres de construcció de formigó i d'elements prefabricats que incloguin encofrat i desencofrat
  - Activitats en obres de construcció o àrees d'emmagatzematge
  - Obres d'ensostrat
  - Treballs d'estructura metàl·lica
  - Treballs de muntatge i instal·lacions metàl·lics
  - Treballs en canteres, explotacions a cel obert i desplaçament de runes
  - Treballs de transformació de materials lítics
  - Manipulació i tractament de vidre
  - Revestiment de materials termoaïllants
  - Prefabricats per a la construcció
- Sabates de seguretat amb taló o sola correguda i sola antiperforant:
- Obres d'ensostrat

Calçat i cobriment de calçat de seguretat amb sola termoaïllant:

- Activitats sobre i amb masses ardents o fredes

Polaines, calçat i cobriment de calçat per poder desfer-se'n ràpid en cas de penetració de masses en fusió:

- Soldadors

#### PROTECCIONS DEL COS:

Els mitjans de protecció personal anticaigudes d'alçada, seran seleccionats en funció de les següents activitats:

- Treballs en bastides.
- Muntatge de peces prefabricades.
- Treballs en pals i torres.
- Treballs en cabines de grues situades en altura.

#### PROTECCIÓ DEL TRONC:

Els mitjans de protecció del tronc seran seleccionats en funció dels riscos derivats de les activitats:

Peces i equips de protecció:

- Manipulació o utilització de productes àcids i alcalins, desinfectants i detergents corrosius.
- Treballs amb masses ardents o permanència a prop d'aquestes i en ambient calent.
- Manipulació de vidre pla.
- Treballs de rajat de sorra.
- Treballs en cambres frigorífiques.

Roba de protecció antiinflamable:

- Treballs de soldadura en locals exigus.

Davantals antiperforants:

- Manipulació de ferramentes de talls manuals, quan la fulla hagi d'orientar-se cap el cos.

Davantals de cuiro i altres materials resistents a partícules i guspires incandescentes:

- Treballs de soldadura.
- Treballs de forja.
- Treballs de fosa i emmotllament.

#### PROTECCIÓ PERSONAL CONTRA CONTACTES ELÈCTRICS:

Els mitjans de protecció personal a les immediacions de zones en tensió elèctrica, seran seleccionats en funció de les següents activitats:

- Treballs de muntatge elèctric
- Treballs de manteniment elèctric
- Treballs d'explotació i transport elèctric

#### SUBMINISTRAMENT I EMMAGATZEMATGE:

Es subministraran embalats en caixes, classificats per models o tipus homogenis, etiquetats amb les següents dades:

- Nom, marca comercial o altre mitjà d'identificació del fabricant o el seu representant autoritzat.
- Designació del tipus de producte, nom comercial o codi.
- Designació de la talla.
- Número de la norma EN específica.
- Etiqueta de compte: Instruccions de rentat o neteja segons Norma ISO 3759.

Es seguiran les recomanacions d'emmagatzematge i atenció, fixats pel fabricant.

Es reemplaçaran els elements, es netejaran, desinfectaran i es col·locaran en el lloc assignat, seguint les instruccions del fabricant.

S'emmagatzemaran en compartiments amplis i secs, amb temperatures compreses entre 15 i 25°C.

Els estocs i les entregues estaran documentades i custodiades, amb justificant de recepció i rebut, per un responsable delegat per l'emprador.

La vida útil dels EPI és limitada, podent ser deguda tant al seu desgast prematur per l'ús, com a la seva caducitat, que vindrà fixada pel termini de validesa establert pel fabricant, a partir de la seva data de fabricació (generalment estampillada a l'EPI), amb independència que hagi estat o no utilitzat.

#### 3.- UNITAT I CRITERI D'AMIDAMENT

Unitat mesurada segons les especificacions de la DT.

#### 4.- NORMATIVA DE COMPLIMENT OBLIGATORI

Ley 31/1995, de 8 de noviembre, de prevención de riesgos laborales.

Real Decreto 773/1997, de 30 de mayo, sobre disposiciones mínimas de seguridad y salud relativas a la utilización por los trabajadores de equipos de protección individual.

Real Decreto 542/2020, de 26 de mayo, por el que se modifican y derogan diferentes disposiciones en materia de calidad y seguridad industrial.

Real Decreto 159/1995, de 3 de febrero, por el que se modifica el real decreto 1407/1992, de 20 de noviembre, por el que se regula las condiciones para la comercialización y libre circulación intracomunitaria de los equipos de protección individual.

Resolución de 29 de abril de 1999, de la Dirección General de Industria y Tecnología, por la que se actualiza el anexo IV de la Resolución de 18 de marzo de 1998, de la Dirección General de Tecnología y Seguridad Industrial.

Resolución de 28 de julio de 2000, de la Dirección General de Política Tecnológica, por la que se actualiza el anexo IV de la Resolución de 29 de abril de 1999, de la Dirección General de Industria y Tecnología.

## B1 MATERIALS PER A PROTECCIONS INDIVIDUALS, COL·LECTIVES, IMPLANTACIÓ I ASISTÈNCIES TÈCNIQUES

### B14 MATERIALS PER A PROTECCIONS INDIVIDUALS

#### B146 MATERIALS PER A PROTECCIONS DE LES EXTREMITATS INFERIORS

#### 0.- ELEMENTOS QUE CONTEMPLA EL PLIEGO

B1462242PN,B1463253,B1461164,B146P470PN.

#### 1.- DEFINICIÓ I CONDICIONS DELS ELEMENTS

Equip destinat a ser dut o subjectat pel treballador perquè el protegeixi d'un o diversos riscos que puguin amenaçar la seva seguretat o la seva salut, així com qualsevol complement o accessori destinat a tal fi.

S'han considerat els tipus següents:

- Proteccions del cap
- Proteccions per a l'aparell ocular i la cara
- Proteccions per a l'aparell auditiu
- Proteccions per a l'aparell respiratori
- Proteccions de les extremitats superiors
- Proteccions de les extremitats inferiors
- Proteccions del cos
- Protecció del tronc
- Protecció per treball a la intempèrie
- Roba i peces de senyalització
- Protecció personal contra contactes elèctrics

Resten expressament exclosos:

- La roba de treball corrent i els uniformes que no estiguin específicament destinats a protegir la salut o la integritat física del treballador
- Es equips dels serveis de socors i salvament
- Els EPI dels militars, dels policies i de les persones dels serveis de manteniment de l'ordre
- Els EPI dels mitjans de transport per carretera
- El material d'esport
- El material d'autodefensa o de dissuasió
- Els aparells portàtils per a la detecció i senyalització dels riscos i dels factors de molèstia

#### CARACTERÍSTIQUES GENERALS:

Es tracta d'uns equips que actuen a mode de coberta o pantalla portàtil, individualitzada per a cada usuari, destinats a reduir les conseqüències derivades del contacte de la zona del cos protegida, amb una energia fora de control, d'intensitat inferior a la previsible resistència física de l'EPI.

La seva eficàcia resta limitada a la seva capacitat de resistència a la força fora de control que incideixi amb la part del cos protegida per l'usuari, a la seva correcta utilització i manteniment, així com a la formació i voluntat del beneficiari per al seu empraament en les condicions previstes pel fabricant. La seva utilització haurà de quedar restringida a l'absència de garanties preventives adequades, per inexistència de MAUP, o en el seu defecte SPC d'eficàcia equivalent.

Els EPI hauran de proporcionar una protecció eficaç davant els riscos que motiven el seu ús, sense suposar por si mateixos o ocasionar riscos addicionals ni molèsties innecessàries.

#### PROTECCIONS DEL CAP:

Els cascos de seguretat podran ser amb ala completa al seu voltant, protegint en part les orelles i el coll, o bé amb visera damunt el front únicament, i en els dos casos hauran de complir els següents requisits:

Compren la defensa del crani, cara, coll i completarà el seu ús, la protecció específica d'ulls i oïdes.

- Estaran formats per l'envolvent exterior del casc pròpiament dit, i d'arnès o atallatge d'adaptació al cap, el qual constitueix la seva part en contacte i va proveït d'una barballera ajustable a la mida. Aquest atallatge, serà regulable a les diferents mides dels caps, la fixació al casc haurà de ser sòlida, deixant una llum lliure de 2 a 4 cm entre ell mateix i la paret interior del casc, a fi d'amortir els impactes. A l'interior del frontis de l'atallatge, s'haurà de disposar d'un dessuador de "cuirson" o material astringent similar. Les parts en contacte amb el cap hauran de ser reemplaçables fàcilment.

- Han de ser fabricats amb material resistent a l'impacte mecànic, sense perjudici de la lleugeresa, no sobrepasant en cap cas els 0,450 kg de pes

- Es protegirà al treballador davant les descàrregues elèctriques i les radiacions calorífiques i hauran de ser incombustibles o de combustió lenta; s'hauran de protegir de les radiacions calorífiques i descàrregues elèctriques fins als 17.000 volts sense perforar-se

- S'hauran de substituir aquells cascos que hagin patit impactes violents, encara que no se'ls hi aprecii exteriorment cap deteriorament. Es considerarà un envelliment del material en el termini d'uns quatre anys, transcorreguts els quals des de la data de fabricació (injectada en relleu a l'interior) s'hauran de donar de baixa, encara que no estiguin fets servir i es trobin emmagatzemats

- Han de ser d'ús personal, podent-se acceptar en construcció l'ús per altres usuaris posteriors, previ el seu rentat sèptic i substitució íntegra dels atallatges interiors per altres, totalment nous

#### PROTECCIONS PER A L'APARELL OCULAR I LA CARA:

La protecció de l'aparell ocular s'efectuarà mitjançant la utilització d'ulleres, pantalles transparents o viseres.

Les ulleres protectores reuniran les característiques mínimes següents:

- Les armadures metàl·liques o de material plàstic seran lleugeres, indeformables a l'escalfor, incombustibles, còmodes i de disseny anatómic sense perjudici de la seva resistència i eficàcia.
- Quan es treballi amb vapors, gasos o pols molt fina, hauran de ser completament tancades i ajustades a la cara, amb visor amb tractament antientelat; en els casos d'ambients agressius de pols grossa i líquids, seran com els anteriors, però portaran incorporats botons de ventilació indirecta o tamís antiestàtic; en els altres casos seran de muntura de tipus normal i amb proteccions laterals que podran ser perforades per a una millor ventilació.

- Quan no existeixi perill d'impactes per partícules dures, es podran fer servir ulleres de protecció tipus "panoràmiques" amb armadura de vinil flexible i amb el visor de policarbonat o acetat transparent.

- Hauran de ser de fàcil neteja i reduiran al mínim el camp visual.

- En ambients de pols fi, amb ambient xafogós o humit, el visor haurà de ser de reixeta metàl·lica (tipus picapedrer) per impedir l'entelament.

Els mitjans de protecció de la cara podran ser de diversos tipus:

- Pantalla abatible amb arnès propi
- Pantalla abatible subjectada al casc de protecció
- Pantalles amb protecció de cap, fixes o abatibles
- Pantalles sostingudes amb la mà

Les pantalles contra la projecció de cossos físics hauran de ser de material orgànic, transparent, lliures d'estries, ratlles o deformacions. Podran ser de xarxa metàl·lica prima o proveïdes d'un visor amb vidre inestellable.

Als treballs elèctrics realitzats en proximitats de zones de tensió, l'aparell de la pantalla haurà d'estar construït amb material absolutament aïllant i el visor lleugerament enfosquit, en previsió de ceguesa per encebada intempestiva de l'arc elèctric.

Les utilitzades en previsió d'escalfor, hauran de ser de "Kevlar" o de teixit aluminitzat reflectant (l'amiant i teixits asbèstics estan totalment prohibits), amb un visor corresponent, equipat amb vidre resistent a la temperatura que haurà de suportar.

Les pantalles per soldadures, bé siguin de mà, com d'altre tipus hauran de ser fabricades preferentment amb polièster reforçat amb fibra de vidre o en defecte amb fibra vulcanitzada.

Les que es facin servir per a soldadura elèctrica no hauran de tenir cap part metàl·lica a l'exterior, a fi d'evitar els contactes accidentals amb la pinça de soldar.

#### Vidres de protecció:

- Els lents per ulleres de protecció, tant els de vidre (mineral) com els de plàstic transparent (orgànic) hauran de ser òpticament neutres, lliures de bombolles, taques, ondulacions i altres defectes, i les incolores hauran de transmetre no menys del 89% de les radiacions incidents.

- En el sector de la construcció, per a la seva resistència impossibilitat de rallat i entelament, el tipus de visor més polivalent i eficaç, acostuma a ser el de reixeta metàl·lica d'acer, tipus sedàs, tradicional de les ulleres de picapedrer.

#### PROTECCIONS PER A L' APARELL AUDITIU:

Els elements de protecció auditiva, seran sempre d'ús individual.

#### PROTECCIONS PER A L'APARELL RESPIRATORI:

Els equips protectors de l'aparell respiratori compliran les següents característiques:

- Seran de tipus i utilització apropiat al risc.
- S'adaptaran completament al contorn facial de l'usuari, per evitar filtracions.
- Determinaran les mínimes molèsties a l'usuari.
- Les parts amb contacte amb la pell hauran de ser de goma especialment tractada o de neoprè per evitar la irritació de l'epidermis.
- En l'ús de mascaretes facials dotades de visors panoràmics, per als usuaris que necessitin l'ús d'ulleres amb vidres correctors, es disposarà al seu interior el dispositiu portavidres, subministrats a l'efecte pel fabricant de l'equip respiratori, i els oculars correctors específics per l'usuari.

#### PROTECCIONS DE LES EXTREMITATS SUPERIORS:

La protecció de mans, avantbraç, i braç es farà mitjançant guants, mànegues, mitjons i maniguets seleccionats per prevenir els riscos existents i per evitar la dificultat de moviments al treballador.

Aquests elements de protecció seran de goma o cautxú, clorur de polivinil, cuir adobat al crom, teixit termoïllant, punt, lona, pell flor, serratge, malla metàl·lica, làtex rugós antitallada, etc., segons les característiques o riscos del treball a realitzar.

Per a les maniobres amb electricitat s'hauran de fer servir guants de cautxú, neoprè o matèries plàstiques que portin marcat en forma indeleble el voltatge màxim per al qual han estat fabricats. Com a complement, si procedeix, es faran servir cremes protectores i guants tipus cirurgia.

#### PROTECCIONS DE LES EXTREMITATS INFERIORS:

En treballs en risc d'accidents mecànics als peus, serà obligatori l'ús de botes de seguretat amb reforços metàl·lics a la puntera, que estarà tractada i fosfatada per evitar la corrosió.

Davant el risc derivat de l'ús de líquids corrosius, o davant riscos químics, es farà ús de calçat de sola de cautxú, neoprè o poliuretà, cuir especialment tractat i s'haurà de substituir el cosit per la vulcanització a la unió del cos al bloc del pis.

La protecció davant l'aigua i la humitat, s'efectuarà amb botes altes de PVC, que hauran de tenir la puntera metàl·lica de protecció mecànica per a la realització de treballs en moviments de terres i realització d'estructures i enderroc.

En aquelles operacions que les espurnes resultin perilloses, en no tenir elements de ferro o acer, la tanca serà per poder desfer-se'n ràpid per tal d'obrir-la ràpidament davant l'eventual introducció de partícules incandescentes.

La protecció de les extremitats inferiors es completarà, quan sigui necessari, amb l'ús de cobriment de peus i polaines de cuir adobat, cautxú o teixit ignífug.

Els turmells i llengüeta disposaran de coixinets de protecció, el calçat de seguretat serà de materials transpirables i disposaran de plantilles anticlaus.

#### PROTECCIONS DEL COS:

Els cinturons reuniran les següents característiques:

- Seran de cinta teixida en poliamida de primera qualitat o fibra sintètica d'alta tenacitat apropiada, sense reblons i amb costures cosides.
- Tindran una amplada entre 10 i 20 cm, una espessor no inferior a 4mm, i llargària el més reduïda possible.
- Es revisaran sempre abans del seu ús, i es llençaran quan tinguin talls, esquerdes o filaments que comprometin la seva resistència, calculada per al cos humà en caiguda lliure des d'una alçada de 5 m o quan la data de fabricació sigui superior als 4 anys.
- Aniran previstos d'anelles per on passaran la corda salvacaigudes, que no podran anar subjectes mitjançant reblons.
- La corda salvacaigudes serà de poliamida d'alta tenacitat, amb un diàmetre de 12 mm. La sirga d'amarrador també serà de poliamida, però de 16 mm de diàmetre.

#### PROTECCIÓ PER A TREBALL A LA INTEMPÈRIE:

Els equips protectors integral per al cos davant de les inclemències meteorològiques compliran les següents característiques:

- Que no obstaculitzin la llibertat de moviments.
- Que tinguin poder de retenció/evacuació del calor.
- Que la capacitat de transport de la suor sigui adequada.
- Facilitat d'aireació.

Les peces impermeables disposaran d'esclavines i registres de ventilació per a permetre l'evaporació de la suor.

#### ROBA I PECES DE SENYALITZACIÓ:

Els equips protectors destinats a la seguretat-senyalització de l'usuari compliran les següents característiques:

- Que no obstaculitzin la llibertat de moviments.
- Que tinguin poder de retenció/evacuació del calor.
- Que la capacitat de transport de la suor sigui adequada.
- Facilitat d'aireació.
- Que siguin visibles a temps pel destinatari.

## 2.- CONDICIONS DE SUBMINISTRAMENT I EMMAGATZEMATGE

### ELECCIÓ:

Els EPI hauran de ser seleccionats amb el coneixement de les condicions i tasques relacionades amb l'usuari, tenint en compte les tasques implicades i les dades proporcionades pel fabricant. Tant el comprador com l'usuari hauran de comprovar que l'EPI ha estat dissenyat i fabricat de la forma següent:

- La peça de protecció disposa d'un disseny i dimensions que per la seva estètica, no creï sensació de ridícul a l'usuari. Els materials i components de l'EPI no hauran d'afectar adversament al beneficiari de la seva utilització.
  - Haurà d'oferir a l'usuari el major grau de comoditat possible que estigui en consonància amb la protecció adequada.
  - Les parts de l'EPI que entrin en contacte amb l'usuari hauran d'estar lliures de rugositats, cantells agut i ressaltos que puguin produir irritacions o ferides.
  - El seu disseny haurà de facilitar la seva correcta col·locació sobre l'usuari i haurà de garantir que restarà en el seu lloc durant el temps d'emprament previsible, tenint en compte els factors ambientals, junt amb els moviments i postures que l'usuari pugui adoptar durant el treball. A aquest fi, hauran de proveir-se dels mitjans apropiats, tal com sistemes d'ajustament o gamma de talles adequades, perquè permetin que l'EPI s'adapti a la morfologia de l'usuari.
  - L'EPI haurà de ser tant lleuger com sigui possible, sense perjudici de la resistència i l'eficàcia del seu disseny.
  - Quan sigui possible, l'EPI tindrà una baixa resistència al vapor d'aigua.
  - La designació de la talla de cada peça de treball comprendrà al menys 2 dimensions de control, en centímetres: 1) La altura i el contorn de pit o bust, ó 2) L'altura i la cintura.
- Per a l'elecció dels EPI, l'emprador haurà de dur a terme les següents actuacions prèvies:
- Analitzar i avaluar els riscos existents que no puguin evitar-se o eliminar-se suficientment per altres mitjans. Per a l'inventari dels riscos se seguirà l'esquema de l'Annex II del RD 773/1997, de 30 de maig.
  - Definir les característiques que hauran de reunir els EPI per a garantir la seva funció, tenint en compte la naturalesa i magnitud dels riscos que els hauran de protegir, així com els factors addicionals de risc que puguin constituir els propis EPI o la seva utilització. Per a l'avaluació d'EPI se seguiran les indicacions de l'Annex IV del RD 773/1997, de 30 de maig.
  - Comparar les característiques dels EPI existents en el mercat amb les definides a l'apartat anterior.

Per a la normalització interna d'empresa dels EPI atenent a les conclusions de les actuacions prèvies d'avaluació de riscos, definició de característiques requerides i les existents en el mercat, l'emprador haurà de comprovar que compleixi amb les condicions i requisits establerts a l'Art. 5 del RD 773/1997, de 30 de maig, en funció de les modificacions significatives que l'evolució de la tècnica determini en els riscos, en les mesures tècniques i organitzatives, en els SPC i en les prestacions funcionals dels propis EPI.

### PROTECCIONS DEL CAP:

Els mitjans de protecció del cap seran seleccionats en funció de les següents activitats:

- Obres de construcció, i especialment, activitats a sota o a prop de bastides i llocs de treball situats en altura, obres d'encofrat i desencofrat, muntatge i instal·lació de bastides i demolició.
- Treballs en ponts metàl·lics, edificis i estructures metàl·liques de gran altura, pals, torres, obres i muntatges metàl·lics, de caldereria i conduccions tubulars.
- Obres en fosses, rases, pous i galeries.
- Moviments de terra i obres en roca.
- Treballs en explotacions de fons, en canteres, explotacions a cel obert i desplaçaments de runes.
- Utilització de pistoles fixaclus.
- Treballs amb explosius.
- Activitats en ascensors, mecanismes elevadors, grues i mitjans de transport.
- Manteniment d'obres i instal·lacions industrials.

### PROTECCIONS PER A L'APARELL OCULAR I LA CARA:

Protecció de l'aparell ocular:

- Els mitjans de protecció ocular seran seleccionats en funció de les activitats amb riscos de:
- Topades o impactes amb partícules o cossos sòlids.
- Acció de pols i fums.
- Projecció o esquitxada de líquids freds, calents, càustics o materials fosos.
- Substàncies perilloses per la seva intensitat o naturalesa.
- Radiacions perilloses per la seva intensitat o naturalesa.
- Enlluernament

Protecció de la cara:

- Els mitjans de protecció facial seran seleccionats en funció de les següents activitats:
- Treballs de soldadura, esmerilat, polit i/o tall.
- Treballs de perforació i burinat.
- Talla i tractament de pedres.
- Manipulació de pistoles fixaclus d'impacte.
- Utilització de maquinària que generen encenalls curts.
- Recollida i fragmentació de vidre, ceràmica.



- Treball amb raig projector d'abrasius granulars.
- Manipulació o utilització de productes àcids i alcalins, desinfectants i detergents corrosius.
- Manipulació o utilització de dispositius amb raig líquid.
- Activitats en un entorn de calor radiant.
- Treballs que desprenen radiacions.
- Treballs elèctrics en tensió, en baixa tensió.

PROTECCIONS PER A L' APARELL AUDITIU:

Els mitjans de protecció auditiva seran seleccionats en funció de les següents activitats:

- Treballs amb utilització de dispositius d'aire comprimit.
- Treballs de percussió.
- Treballs d'arrancada i abrasió en recintes angostos o confinats.

PROTECCIONS PER A L'APARELL RESPIRATORI:

Els mitjans de protecció de l'aparell respiratori seran seleccionats en funció dels següents riscos:

- Pols, fums i boires.
- Vapors metàl·lics i orgànics.
- Gasos tòxics industrials.
- Monòxid de carboni.
- Baixa concentració d'oxigen respirable.

PROTECCIONS DE LES EXTREMITATS SUPERIORS:

Els mitjans de protecció de les extremitats superiors, mitjançant la utilització de guants, aquests seran seleccionats en funció de les següents activitats:

- Treballs de soldadura.
- Manipulació d'objectes amb arestes tallants.
- Manipulació o utilització de productes àcids i alcalins.
- Treballs amb risc elèctric.

PROTECCIONS DE LES EXTREMITATS INFERIORS:

Per a la protecció dels peus, en els casos que s'indiquin seguidament, es dotarà al treballador de calçat de seguretat, adaptat als riscos a prevenir en funció de l'activitat:

Calçat de protecció i de seguretat:

- Treballs d'obra grossa, enginyeria civil i construcció de carreteres
- Treballs en bastides
- Obres de demolició d'obra grossa
- Obres de construcció de formigó i d'elements prefabricats que incloguin encofrat i desencofrat
- Activitats en obres de construcció o àrees d'emmagatzematge
- Obres d'ensostrat
- Treballs d'estructura metàl·lica
- Treballs de muntatge i instal·lacions metàl·lics
- Treballs en canteres, explotacions a cel obert i desplaçament de runes
- Treballs de transformació de materials lítics
- Manipulació i tractament de vidre
- Revestiment de materials termoïllants
- Prefabricats per a la construcció

Sabates de seguretat amb taló o sola correguda i sola antiperforant:

- Obres d'ensostrat

Calçat i cobriment de calçat de seguretat amb sola termoïllant:

- Activitats sobre i amb masses ardents o fredes

Polaines, calçat i cobriment de calçat per poder desfer-se'n ràpid en cas de penetració de masses en fusió:

- Soldadors

PROTECCIONS DEL COS:

Els mitjans de protecció personal anticaigudes d'alçada, seran seleccionats en funció de les següents activitats:

- Treballs en bastides.
- Muntatge de peces prefabricades.
- Treballs en pals i torres.
- Treballs en cabines de grues situades en altura.

PROTECCIÓ DEL TRONC:

Els mitjans de protecció del tronc seran seleccionats en funció dels riscos derivats de les activitats:

Peces i equips de protecció:

- Manipulació o utilització de productes àcids i alcalins, desinfectants i detergents corrosius.
- Treballs amb masses ardents o permanència a prop d'aquestes i en ambient calent.
- Manipulació de vidre pla.
- Treballs de rajat de sorra.
- Treballs en cambres frigorífiques.

Roba de protecció antiinflamable:

- Treballs de soldadura en locals exigus.

Davantals antiperforants:

- Manipulació de ferramentes de talls manuals, quan la fulla hagi d'orientar-se cap el cos.

Davantals de cuir i altres materials resistents a partícules i guspires incandescent:

- Treballs de soldadura.
- Treballs de forja.
- Treballs de fosa i emmotllament.

#### PROTECCIÓ PERSONAL CONTRA CONTACTES ELÈCTRICS:

Els mitjans de protecció personal a les immediacions de zones en tensió elèctrica, seran seleccionats en funció de les següents activitats:

- Treballs de muntatge elèctric
- Treballs de manteniment elèctric
- Treballs d'exploració i transport elèctric

#### SUBMINISTRAMENT I EMMAGATZEMATGE:

Es subministraran embalats en caixes, classificats per models o tipus homogenis, etiquetats amb les següents dades:

- Nom, marca comercial o altre mitjà d'identificació del fabricant o el seu representant autoritzat.
- Designació del tipus de producte, nom comercial o codi.
- Designació de la talla.
- Número de la norma EN específica.
- Etiqueta de compte: Instruccions de rentat o neteja segons Norma ISO 3759.

Es seguiran les recomanacions d'emmagatzematge i atenció, fixats pel fabricant.

Es reemplaçaran els elements, es netejaran, desinfectaran i es col·locaran en el lloc assignat, seguint les instruccions del fabricant.

S'emmagatzemaran en compartiments amples i secs, amb temperatures compreses entre 15 i 25°C.

Els estocs i les entregues estaran documentades i custodiades, amb justificant de recepció i rebut, per un responsable delegat per l'emprador.

La vida útil dels EPI és limitada, podent ser deguda tant al seu desgast prematur per l'ús, com a la seva caducitat, que vindrà fixada pel termini de validesa establert pel fabricant, a partir de la seva data de fabricació (generalment estampillada a l'EPI), amb independència que hagi estat o no utilitzat.

#### 3.- UNITAT I CRITERI D'AMIDAMENT

Unitat mesurada segons les especificacions de la DT.

#### 4.- NORMATIVA DE COMPLIMENT OBLIGATORI

Ley 31/1995, de 8 de noviembre, de prevención de riesgos laborales.

Real Decreto 773/1997, de 30 de mayo, sobre disposiciones mínimas de seguridad y salud relativas a la utilización por los trabajadores de equipos de protección individual.

Real Decreto 542/2020, de 26 de mayo, por el que se modifican y derogan diferentes disposiciones en materia de calidad y seguridad industrial.

Real Decreto 159/1995, de 3 de febrero, por el que se modifica el real decreto 1407/1992, de 20 de noviembre, por el que se regula las condiciones para la comercialización y libre circulación intracomunitaria de los equipos de protección individual.

Resolución de 29 de abril de 1999, de la Dirección General de Industria y Tecnología, por la que se actualiza el anexo IV de la Resolución de 18 de marzo de 1998, de la Dirección General de Tecnología y Seguridad Industrial.

Resolución de 28 de julio de 2000, de la Dirección General de Política Tecnológica, por la que se actualiza el anexo IV de la Resolución de 29 de abril de 1999, de la Dirección General de Industria y Tecnología.

## **B1 MATERIALS PER A PROTECCIONS INDIVIDUALS, COL·LECTIVES, IMPLANTACIÓ I ASISTÈNCIES TÈCNIQUES**

### **B14 MATERIALS PER A PROTECCIONS INDIVIDUALS**

#### **B146 MATERIALS PER A PROTECCIONS DE LES EXTREMITATS INFERIORS**

##### **B14622 MATERIALS PER A PROTECCIONS DE LES EXTREMITATS INFERIORS**

#### **0.- ELEMENTOS QUE CONTEMPLA EL PLIEGO**

**B1462242PN.**

##### **1.- DEFINICIÓ I CONDICIONS DELS ELEMENTS**

Equip destinat a ser dut o subjectat pel treballador perquè el protegeixi d'un o diversos riscos que puguin amenaçar la seva seguretat o la seva salut, així com qualsevol complement o accessori

destinat a tal fi.

S'han considerat els tipus següents:

- Proteccions del cap
- Proteccions per a l'aparell ocular i la cara
- Proteccions per a l'aparell auditiu
- Proteccions per a l'aparell respiratori
- Proteccions de les extremitats superiors
- Proteccions de les extremitats inferiors
- Proteccions del cos
- Protecció del tronc
- Protecció per treball a la intempèrie
- Roba i peces de senyalització
- Protecció personal contra contactes elèctrics

Resten expressament exclòs:

- La roba de treball corrent i els uniformes que no estiguin específicament destinats a protegir la salut o la integritat física del treballador
- Es equips dels serveis de socors i salvament
- Els EPI dels militars, dels policies i de les persones dels serveis de manteniment de l'ordre
- Els EPI dels mitjans de transport per carretera
- El material d'esport
- El material d'autodefensa o de dissuasió
- Els aparells portàtils per a la detecció i senyalització dels riscos i dels factors de molèstia

#### CARACTERÍSTIQUES GENERALS:

Es tracta d'uns equips que actuen a mode de coberta o pantalla portàtil, individualitzada per a cada usuari, destinats a reduir les conseqüències derivades del contacte de la zona del cos protegida, amb una energia fora de control, d'intensitat inferior a la previsible resistència física de l'EPI.

La seva eficàcia resta limitada a la seva capacitat de resistència a la força fora de control que incideixi amb la part del cos protegida per l'usuari, a la seva correcta utilització i manteniment, així com a la formació i voluntat del beneficiari per al seu emprament en les condicions previstes pel fabricant. La seva utilització haurà de quedar restringida a l'absència de garanties preventives adequades, per inexistència de MAUP, o en el seu defecte SPC d'eficàcia equivalent.

Els EPI hauran de proporcionar una protecció eficaç davant els riscos que motiven el seu ús, sense suposar por si mateixos o ocasionar riscos addicionals ni molèsties innecessàries.

#### PROTECCIONS DEL CAP:

Els cascos de seguretat podran ser amb ala completa al seu voltant, protegint en part les orelles i el coll, o bé amb visera damunt el front únicament, i en els dos casos hauran de complir els següents requisits:

Compren la defensa del crani, cara, coll i completarà el seu ús, la protecció específica d'ulls i oïdes.

- Estaran formats per l'envolvent exterior del casc pròpiament dit, i d'arnès o atallatge d'adaptació al cap, el qual constitueix la seva part en contacte i va proveït d'una barballera ajustable a la mida. Aquest atallatge, serà regulable a les diferents mides dels caps, la fixació al casc haurà de ser sòlida, deixant una llum lliure de 2 a 4 cm entre ell mateix i la paret interior del casc, a fi d'amortir els impactes. A l'interior del frontis de l'atallatge, s'haurà de disposar d'un dessuador de "cuirson" o material astringent similar. Les parts en contacte amb el cap hauran de ser reemplaçables fàcilment.

- Han de ser fabricats amb material resistent a l'impacte mecànic, sense perjudici de la lleugeresa, no sobrepasant en cap cas els 0,450 kg de pes

- Es protegirà al treballador davant les descàrregues elèctriques i les radiacions calorífiques i hauran de ser incombustibles o de combustió lenta; s'hauran de protegir de les radiacions calorífiques i descàrregues elèctriques fins als 17.000 voltis sense perforar-se

- S'hauran de substituir aquells cascos que hagin patit impactes violents, encara que no se'ls hi aprecii exteriorment cap deteriorament. Es considerarà un envelliment del material en el termini d'uns quatre anys, transcorreguts els quals des de la data de fabricació (injectada en relleu a l'interior) s'hauran de donar de baixa, encara que no estiguin fets servir i es trobin emmagatzemats

- Han de ser d'ús personal, podent-se acceptar en construcció l'ús per altres usuaris posteriors, previ el seu rentat sèptic i substitució íntegra dels atallatges interiors per altres, totalment nous

#### PROTECCIONS PER A L'APARELL OCULAR I LA CARA:

La protecció de l'aparell ocular s'efectuarà mitjançant la utilització d'ulleres, pantalles transparents o viseres.

Les ulleres protectores reuniran les característiques mínimes següents:

- Les armadures metàl·liques o de material plàstic seran lleugeres, indeformables a l'escalfor, incombustibles, còmodes i de disseny anatòmic sense perjudici de la seva resistència i eficàcia.
- Quan es treballi amb vapors, gasos o pols molt fina, hauran de ser completament tancades i ajustades a la cara, amb visor amb tractament antientelat; en els casos d'ambients agressius de pols grossa i líquids, seran com els anteriors, però portaran incorporats botons de ventilació indirecta o tamís antiestàtic; en els dimes casos seran de muntura de tipus normal i amb proteccions laterals que

podran ser perforades per a una millor ventilació.

- Quan no existeixi perill d'impactes per partícules dures, es podran fer servir ulleres de protecció tipus "panoràmiques" amb armadura de vinil flexible i amb el visor de policarbonat o acetat transparent.

- Hauran de ser de fàcil neteja i reduiran al mínim el camp visual.

- En ambients de pols fi, amb ambient xafogós o humit, el visor haurà de ser de reixeta metàl·lica (tipus picapedrer) per impedir l'entelament.

Els mitjans de protecció de la cara podran ser de diversos tipus:

- Pantalla abatible amb arnès propi
- Pantalla abatible subjectada al casc de protecció
- Pantal·lles amb protecció de cap, fixes o abatibles
- Pantal·lles sostingudes amb la mà

Les pantalles contra la projecció de cossos físics hauran de ser de material orgànic, transparent, lliures d'estries, ratlles o deformacions. Podran ser de xarxa metàl·lica prima o proveïdes d'un visor amb vidre inestellable.

Als treballs elèctrics realitzats en proximitats de zones de tensió, l'aparell de la pantalla haurà d'estar construït amb material absolutament aïllant i el visor lleugerament enfosquit, en previsió de ceguesa per encebada intempestiva de l'arc elèctric.

Les utilitzades en previsió d'escalfor, hauran de ser de "Kevlar" o de teixit aluminitzat reflectant (l'amiant i teixits asbèstics estan totalment prohibits), amb un visor corresponent, equipat amb vidre resistent a la temperatura que haurà de suportar.

Les pantal·lles per soldadures, bé siguin de mà, com d'altre tipus hauran de ser fabricades preferentment amb polièster reforçat amb fibra de vidre o en defecte amb fibra vulcanitzada.

Les que es facin servir per a soldadura elèctrica no hauran de tenir cap part metàl·lica a l'exterior, a fi d'evitar els contactes accidentals amb la pinça de soldar.

Vidres de protecció:

- Els lents per ulleres de protecció, tant els de vidre (mineral) com els de plàstic transparent (orgànic) hauran de ser òpticament neutres, lliures de bombolles, taques, ondulacions i altres defectes, i les incolores hauran de transmetre no menys del 89% de les radiacions incidents.

- En el sector de la construcció, per a la seva resistència impossibilitat de rallat i entelament, el tipus de visor més polivalent i eficaç, acostuma a ser el de reixeta metàl·lica d'acer, tipus sedàs, tradicional de les ulleres de picapedrer.

PROTECCIONS PER A L' APARELL AUDITIU:

Els elements de protecció auditiva, seran sempre d'ús individual.

PROTECCIONS PER A L'APARELL RESPIRATORI:

Els equips protectors de l'aparell respiratori compliran les següents característiques:

- Seran de tipus i utilització apropiat al risc.
- S'adaptaran completament al contorn facial de l'usuari, per evitar filtracions.
- Determinaran les mínimes molèsties a l'usuari.
- Les parts amb contacte amb la pell hauran de ser de goma especialment tractada o de neoprè per evitar la irritació de l'epidermis.
- En l'ús de mascaretes facials dotades de visors panoràmics, per als usuaris que necessitin l'ús d'ulleres amb vidres correctors, es disposarà al seu interior el dispositiu portavidres, subministrats a l'efecte pel fabricant de l'equip respiratori, i els oculars correctors específics per l'usuari.

PROTECCIONS DE LES EXTREMITATS SUPERIORS:

La protecció de mans, avantbraç, i braç es farà mitjançant guants, mànegues, mitjons i maniguets seleccionats per prevenir els riscos existents i per evitar la dificultat de moviments al treballador.

Aquests elements de protecció seran de goma o cautxú, clorur de polivinil, cuir adobat al crom, teixit termoïllant, punt, lona, pell flor, serratge, malla metàl·lica, làtex rugós antitallada, etc., segons les característiques o riscos del treball a realitzar.

Per a les maniobres amb electricitat s'hauran de fer servir guants de cautxú, neoprè o matèries plàstiques que portin marcat en forma indeleble el voltatge màxim per al qual han estat fabricats. Com a complement, si procedeix, es faran servir cremes protectores i guants tipus cirurgia.

PROTECCIONS DE LES EXTREMITATS INFERIORS:

En treballs en risc d'accidents mecànics als peus, serà obligatori l'ús de botes de seguretat amb reforços metàl·lics a la puntera, que estarà tractada i fosfatada per evitar la corrosió.

Davant el risc derivat de l'ús de líquids corrosius, o davant riscos químics, es farà ús de calçat de sola de cautxú, neoprè o poliuretà, cuir especialment tractat i s'haurà de substituir el cosit per la vulcanització a la unió del cos al bloc del pis.

La protecció davant l'aigua i la humitat, s'efectuarà amb botes altes de PVC, que hauran de tenir la puntera metàl·lica de protecció mecànica per a la realització de treballs en moviments de terres i realització d'estructures i enderroc.

En aquelles operacions que les espurnes resultin perilloses, en no tenir elements de ferro o acer, la tanca serà per poder desfer-se'n ràpid per tal d'obrir-la ràpidament davant l'eventual introducció de partícules incandescentes.

La protecció de les extremitats inferiors es completarà, quan sigui necessari, amb l'ús de cobriment de peus i polaines de cuir adobat, cautxú o teixit ignífug.

Els turmells i llengüeta disposaran de coixinets de protecció, el calçat de seguretat serà de materials transpirables i disposaran de plantilles anticlaus.

#### PROTECCIONS DEL COS:

Els cinturons reuniran les següents característiques:

- Seran de cinta teixida en poliamida de primera qualitat o fibra sintètica d'alta tenacitat apropiada, sense reblons i amb costures cosides.
- Tindran una amplada entre 10 i 20 cm, una espessor no inferior a 4mm, i llargària el més reduïda possible.
- Es revisaran sempre abans del seu ús, i es llençaran quan tinguin talls, esquerdes o filaments que comprometin la seva resistència, calculada per al cos humà en caiguda lliure des d'una alçada de 5 m o quan la data de fabricació sigui superior als 4 anys.
- Aniran previstos d'anelles per on passaran la corda salvacaigudes, que no podran anar subjectes mitjançant reblons.
- La corda salvacaigudes serà de poliamida d'alta tenacitat, amb un diàmetre de 12 mm. La sirga d'amarrador també serà de poliamida, però de 16 mm de diàmetre.

#### PROTECCIÓ PER A TREBALL A LA INTEMPÈRIE:

Els equips protectors integral per al cos davant de les inclemències meteorològiques compliran les següents característiques:

- Que no obstaculitzin la llibertat de moviments.
- Que tinguin poder de retenció/evacuació del calor.
- Que la capacitat de transport de la suor sigui adequada.
- Facilitat d'aireació.

Les peces impermeables disposaran d'esclavines i registres de ventilació per a permetre l'evaporació de la suor.

#### ROBA I PECES DE SENYALITZACIÓ:

Els equips protectors destinats a la seguretat-senyalització de l'usuari compliran les següents característiques:

- Que no obstaculitzin la llibertat de moviments.
- Que tinguin poder de retenció/evacuació del calor.
- Que la capacitat de transport de la suor sigui adequada.
- Facilitat d'aireació.
- Que siguin visibles a temps pel destinatari.

#### 2.- CONDICIONS DE SUBMINISTRAMENT I EMMAGATZEMATGE

##### ELECCIÓ:

Els EPI hauran de ser seleccionats amb el coneixement de les condicions i tasques relacionades amb l'usuari, tenint en compte les tasques implicades i les dades proporcionades pel fabricant.

Tant el comprador com l'usuari hauran de comprovar que l'EPI ha estat dissenyat i fabricat de la forma següent:

- La peça de protecció disposa d'un disseny i dimensions que per la seva estètica, no creï sensació de ridícul a l'usuari. Els materials i components de l'EPI no hauran d'afectar adversament al beneficiari de la seva utilització.
- Haurà d'oferir a l'usuari el major grau de comoditat possible que estigui en consonància amb la protecció adequada.
- Les parts de l'EPI que entrin en contacte amb l'usuari hauran d'estar lliures de rugositats, cantells agut i ressaltos que puguin produir irritacions o ferides.
- El seu disseny haurà de facilitar la seva correcta col·locació sobre l'usuari i haurà de garantir que restarà en el seu lloc durant el temps d'emprament previsible, tenint en compte els factors ambientals, junt amb els moviments i postures que l'usuari pugui adoptar durant el treball. A aquest fi, hauran de proveir-se dels mitjans apropiats, tal com sistemes d'ajustament o gamma de talles adequades, perquè permetin que l'EPI s'adapti a la morfologia de l'usuari.
- L'EPI haurà de ser tant lleuger com sigui possible, sense perjudici de la resistència i l'eficàcia del seu disseny.
- Quan sigui possible, l'EPI tindrà una baixa resistència al vapor d'aigua.
- La designació de la talla de cada peça de treball comprendrà al menys 2 dimensions de control, en centímetres: 1) La altura i el contorn de pit o bust, ó 2) L'altura i la cintura.

Per a l'elecció dels EPI, l'emprador haurà de dur a terme les següents actuacions prèvies:

- Analitzar i avaluar els riscos existents que no puguin evitar-se o eliminar-se suficientment per altres mitjans. Per a l'inventari dels riscos se seguirà l'esquema de l'Annex II del RD 773/1997, de 30 de maig.
- Definir les característiques que hauran de reunir els EPI per a garantir la seva funció, tenint en compte la naturalesa i magnitud dels riscos que els hauran de protegir, així com els factors addicionals de risc que puguin constituir els propis EPI o la seva utilització. Per a l'avaluació d'EPI se seguiran les indicacions de l'Annex IV del RD 773/1997, de 30 de maig.
- Comparar les característiques dels EPI existents en el mercat amb les definides a l'apartat anterior.

Per a la normalització interna d'empresa dels EPI atenent a les conclusions de les actuacions prèvies d'avaluació de riscos, definició de característiques requerides i les existents en el mercat, l'emprador haurà de comprovar que compleixi amb les condicions i requisits establerts a l'Art. 5 del RD 773/1997, de 30 de maig, en funció de les modificacions significatives que l'evolució de

la tècnica determini en els riscos, en les mesures tècniques i organitzatives, en els SPC i en les prestacions funcionals dels propis EPI.

#### PROTECCIONS DEL CAP:

Els mitjans de protecció del cap seran seleccionats en funció de les següents activitats:

- Obres de construcció, i especialment, activitats a sota o a prop de bastides i llocs de treball situats en altura, obres d'encofrat i desencofrat, muntatge i instal·lació de bastides i demolició.
- Treballs en ponts metàl·lics, edificis i estructures metàl·liques de gran altura, pals, torres, obres i muntatges metàl·lics, de caldereria i conduccions tubulars.
- Obres en fosses, rases, pous i galeries.
- Moviments de terra i obres en roca.
- Treballs en explotacions de fons, en canteres, explotacions a cel obert i desplaçaments de runes.
- Utilització de pistoles fixaclus.
- Treballs amb explosius.
- Activitats en ascensors, mecanismes elevadors, grues i mitjans de transport.
- Manteniment d'obres i instal·lacions industrials.

#### PROTECCIONS PER A L'APARELL OCULAR I LA CARA:

Protecció de l'aparell ocular:

- Els mitjans de protecció ocular seran seleccionats en funció de les activitats amb riscos de:
- Topades o impactes amb partícules o cossos sòlids.
- Acció de pols i fums.
- Projecció o esquitxada de líquids freds, calents, càustics o materials fosos.
- Substàncies perilloses per la seva intensitat o naturalesa.
- Radiacions perilloses per la seva intensitat o naturalesa.
- Enlluernament

Protecció de la cara:

- Els mitjans de protecció facial seran seleccionats en funció de les següents activitats:

- Treballs de soldadura, esmerilat, polit i/o tall.
- Treballs de perforació i burinat.
- Talla i tractament de pedres.
- Manipulació de pistoles fixaclus d'impacte.
- Utilització de maquinària que generen encenalls curts.
- Recollida i fragmentació de vidre, ceràmica.
- Treball amb raig projector d'abrasius granulars.
- Manipulació o utilització de productes àcids i alcalins, desinfectants i detergents corrosius.
- Manipulació o utilització de dispositius amb raig líquid.
- Activitats en un entorn de calor radiant.
- Treballs que desprenen radiacions.
- Treballs elèctrics en tensió, en baixa tensió.

#### PROTECCIONS PER A L' APARELL AUDITIU:

Els mitjans de protecció auditiva seran seleccionats en funció de les següents activitats:

- Treballs amb utilització de dispositius d'aire comprimit.
- Treballs de percussió.
- Treballs d'arrancada i abrasió en recintes angostos o confinats.

#### PROTECCIONS PER A L'APARELL RESPIRATORI:

Els mitjans de protecció de l'aparell respiratori seran seleccionats en funció dels següents riscos:

- Pols, fums i boires.
- Vapors metàl·lics i orgànics.
- Gasos tòxics industrials.
- Monòxid de carboni.
- Baixa concentració d'oxigen respirable.

#### PROTECCIONS DE LES EXTREMITATS SUPERIORS:

Els mitjans de protecció de les extremitats superiors, mitjançant la utilització de guants, aquests seran seleccionats en funció de les següents activitats:

- Treballs de soldadura.
- Manipulació d'objectes amb arestes tallants.
- Manipulació o utilització de productes àcids i alcalins.
- Treballs amb risc elèctric.

#### PROTECCIONS DE LES EXTREMITATS INFERIORS:

Per a la protecció dels peus, en els casos que s'indiquin seguidament, es dotarà al treballador de calçat de seguretat, adaptat als riscos a prevenir en funció de l'activitat:

Calçat de protecció i de seguretat:

- Treballs d'obra grossa, enginyeria civil i construcció de carreteres
- Treballs en bastides
- Obres de demolició d'obra grossa
- Obres de construcció de formigó i d'elements prefabricats que incloguin encofrat i desencofrat
- Activitats en obres de construcció o àrees d'emmagatzematge
- Obres d'ensostrat
- Treballs d'estructura metàl·lica
- Treballs de muntatge i instal·lacions metàl·lics

- Treballs en canteres, explotacions a cel obert i desplaçament de runes
- Treballs de transformació de materials lítics
- Manipulació i tractament de vidre
- Revestiment de materials termoïllants
- Prefabricats per a la construcció

Sabates de seguretat amb taló o sola correguda i sola antiperforant:

- Obres d'ensostrat

Calçat i cobriment de calçat de seguretat amb sola termoïllant:

- Activitats sobre i amb masses ardents o fredes

Polaines, calçat i cobriment de calçat per poder desfer-se'n ràpid en cas de penetració de masses en fusió:

- Soldadors

PROTECCIONS DEL COS:

Els mitjans de protecció personal anticaigudes d'alçada, seran seleccionats en funció de les següents activitats:

- Treballs en bastides.
- Muntatge de peces prefabricades.
- Treballs en pals i torres.
- Treballs en cabines de grues situades en altura.

PROTECCIÓ DEL TRONC:

Els mitjans de protecció del tronc seran seleccionats en funció dels riscos derivats de les activitats:

Peces i equips de protecció:

- Manipulació o utilització de productes àcids i alcalins, desinfectants i detergents corrosius.
- Treballs amb masses ardents o permanència a prop d'aquestes i en ambient calent.
- Manipulació de vidre pla.
- Treballs de rajat de sorra.
- Treballs en cambres frigorífiques.

Roba de protecció antiinflamable:

- Treballs de soldadura en locals exigus.

Davantals antiperforants:

- Manipulació de ferramentes de talls manuals, quan la fulla hagi d'orientar-se cap el cos.

Davantals de cuir i altres materials resistents a partícules i gasos incandescents:

- Treballs de soldadura.
- Treballs de forja.
- Treballs de fosa i emmotllament.

PROTECCIÓ PERSONAL CONTRA CONTACTES ELÈCTRICS:

Els mitjans de protecció personal a les immediacions de zones en tensió elèctrica, seran seleccionats en funció de les següents activitats:

- Treballs de muntatge elèctric
- Treballs de manteniment elèctric
- Treballs d'explotació i transport elèctric

SUBMINISTRAMENT I EMMAGATZEMATGE:

Es subministraran embalats en caixes, classificats per models o tipus homogenis, etiquetats amb les següents dades:

- Nom, marca comercial o altre mitjà d'identificació del fabricant o el seu representant autoritzat.
- Designació del tipus de producte, nom comercial o codi.
- Designació de la talla.
- Número de la norma EN específica.
- Etiqueta de compte: Instruccions de rentat o neteja segons Norma ISO 3759.

Es seguiran les recomanacions d'emmagatzematge i atenció, fixats pel fabricant.

Es reemplaçaran els elements, es netejaran, desinfectaran i es col·locaran en el lloc assignat, seguint les instruccions del fabricant.

S'emmagatzemaran en compartiments amplis i secs, amb temperatures compreses entre 15 i 25°C.

Els estocs i les entregues estaran documentades i custodiades, amb justificant de recepció i rebut, per un responsable delegat per l'emprador.

La vida útil dels EPI és limitada, podent ser deguda tant al seu desgast prematur per l'ús, com a la seva caducitat, que vindrà fixada pel termini de validesa establert pel fabricant, a partir de la seva data de fabricació (generalment estampillada a l'EPI), amb independència que hagi estat o no utilitzat.

### 3.- UNITAT I CRITERI D'AMIDAMENT

Unitat mesurada segons les especificacions de la DT.

### 4.- NORMATIVA DE COMPLIMENT OBLIGATORI

Ley 31/1995, de 8 de noviembre, de prevención de riesgos laborales.

Real Decreto 773/1997, de 30 de mayo, sobre disposiciones mínimas de seguridad y salud relativas a la utilización por los trabajadores de equipos de protección individual.

Real Decreto 542/2020, de 26 de mayo, por el que se modifican y derogan diferentes disposiciones en materia de calidad y seguridad industrial.

Real Decreto 159/1995, de 3 de febrero, por el que se modifica el real decreto 1407/1992, de 20

de noviembre, por el que se regula las condiciones para la comercialización y libre circulación intracomunitaria de los equipos de protección individual.

Resolución de 29 de abril de 1999, de la Dirección General de Industria y Tecnología, por la que se actualiza el anexo IV de la Resolución de 18 de marzo de 1998, de la Dirección General de Tecnología y Seguridad Industrial.

Resolución de 28 de julio de 2000, de la Dirección General de Política Tecnológica, por la que se actualiza el anexo IV de la Resolución de 29 de abril de 1999, de la Dirección General de Industria y Tecnología.

## **B1 MATERIALS PER A PROTECCIONS INDIVIDUALS, COL·LECTIVES, IMPLANTACIÓ I ASISTÈNCIES TÈCNIQUES**

### **B14 MATERIALS PER A PROTECCIONS INDIVIDUALS**

#### **B146 MATERIALS PER A PROTECCIONS DE LES EXTREMITATS INFERIORS**

##### **B146P4 MATERIALS PER A PROTECCIONS DE LES EXTREMITATS INFERIORS**

#### **0.- ELEMENTOS QUE CONTEMPLA EL PLIEGO**

##### **B146P470PN.**

#### **1.- DEFINICIÓ I CONDICIONS DELS ELEMENTS**

Equip destinat a ser dut o subjectat pel treballador perquè el protegeixi d'un o diversos riscos que puguin amenaçar la seva seguretat o la seva salut, així com qualsevol complement o accessori destinat a tal fi.

S'han considerat els tipus següents:

- Proteccions del cap
- Proteccions per a l'aparell ocular i la cara
- Proteccions per a l'aparell auditiu
- Proteccions per a l'aparell respiratori
- Proteccions de les extremitats superiors
- Proteccions de les extremitats inferiors
- Proteccions del cos
- Protecció del tronc
- Protecció per treball a la intempèrie
- Roba i peces de senyalització
- Protecció personal contra contactes elèctrics

Resten expressament exclosos:

- La roba de treball corrent i els uniformes que no estiguin específicament destinats a protegir la salut o la integritat física del treballador
- Es equips dels serveis de socors i salvament
- Els EPI dels militars, dels policies i de les persones dels serveis de manteniment de l'ordre
- Els EPI dels mitjans de transport per carretera
- El material d'esport
- El material d'autodefensa o de dissuasió
- Els aparells portàtils per a la detecció i senyalització dels riscos i dels factors de molèstia

#### **CARACTERÍSTIQUES GENERALS:**

Es tracta d'uns equips que actuen a mode de coberta o pantalla portàtil, individualitzada per a cada usuari, destinats a reduir les conseqüències derivades del contacte de la zona del cos protegida, amb una energia fora de control, d'intensitat inferior a la previsible resistència física de l'EPI.

La seva eficàcia resta limitada a la seva capacitat de resistència a la força fora de control que incideixi amb la part del cos protegida per l'usuari, a la seva correcta utilització i manteniment, així com a la formació i voluntat del beneficiari per al seu emprament en les condicions previstes pel fabricant. La seva utilització haurà de quedar restringida a l'absència de garanties preventives adequades, per inexistència de MAUP, o en el seu defecte SPC d'eficàcia equivalent.

Els EPI hauran de proporcionar una protecció eficaç davant els riscos que motiven el seu ús, sense suposar por si mateixos o ocasionar riscos addicionals ni molèsties innecessàries.

#### **PROTECCIONS DEL CAP:**

Els cascos de seguretat podran ser amb ala completa al seu voltant, protegint en part les orelles i el coll, o bé amb visera damunt el front únicament, i en els dos casos hauran de complir els següents



requisits:

Compren la defensa del crani, cara, coll i completarà el seu ús, la protecció específica d'ulls i oïdes.

- Estaran formats per l'envolvent exterior del casc pròpiament dit, i d'arnès o atallatge d'adaptació al cap, el qual constitueix la seva part en contacte i va proveït d'una barballera ajustable a la mida. Aquest atallatge, serà regulable a les diferents mides dels caps, la fixació al casc haurà de ser sòlida, deixant una llum lliure de 2 a 4 cm entre ell mateix i la paret interior del casc, a fi d'amortir els impactes. A l'interior del frontis de l'atallatge, s'haurà de disposar d'un dessuador de "cuirson" o material astringent similar. Les parts en contacte amb el cap hauran de ser reemplaçables fàcilment.

- Han de ser fabricats amb material resistent a l'impacte mecànic, sense perjudici de la lleugeresa, no sobrepasant en cap cas els 0,450 kg de pes

- Es protegirà al treballador davant les descàrregues elèctriques i les radiacions calorífiques i hauran de ser incombustibles o de combustió lenta; s'hauran de protegir de les radiacions calorífiques i descàrregues elèctriques fins als 17.000 voltis sense perforar-se

- S'hauran de substituir aquells cascots que hagin patit impactes violents, encara que no se'ls hi apreciï exteriorment cap deteriorament. Es considerarà un envelliment del material en el termini d'uns quatre anys, transcorreguts els quals des de la data de fabricació (injectada en relleu a l'interior) s'hauran de donar de baixa, encara que no estiguin fets servir i es trobin emmagatzemats

- Han de ser d'ús personal, podent-se acceptar en construcció l'ús per altres usuaris posteriors, previ el seu rentat sèptic i substitució integrada dels atallatges interiors per altres, totalment nous

PROTECCIONS PER A L'APARELL OCULAR I LA CARA:

La protecció de l'aparell ocular s'efectuarà mitjançant la utilització d'ulleres, pantalles transparents o viseres.

Les ulleres protectores reuniran les característiques mínimes següents:

- Les armadures metàl·liques o de material plàstic seran lleugeres, indeformables a l'escalfor, incombustibles, còmodes i de disseny anatòmic sense perjudici de la seva resistència i eficàcia.

- Quan es treballi amb vapors, gasos o pols molt fina, hauran de ser completament tancades i ajustades a la cara, amb visor amb tractament antientelat; en els casos d'ambients agressius de pols grossa i líquids, seran com els anteriors, però portaran incorporats botons de ventilació indirecta o tamís antiestàtic; en els casos de muntura de tipus normal i amb proteccions laterals que podran ser perforades per a una millor ventilació.

- Quan no existeixi perill d'impactes per partícules dures, es podran fer servir ulleres de protecció tipus "panoràmiques" amb armadura de vinil flexible i amb el visor de policarbonat o acetat transparent.

- Hauran de ser de fàcil neteja i reduiran al mínim el camp visual.

- En ambients de pols fi, amb ambient xafogós o humit, el visor haurà de ser de reixeta metàl·lica (tipus picapedrer) per impedir l'entelament.

Els mitjans de protecció de la cara podran ser de diversos tipus:

- Pantalla abatible amb arnès propi
- Pantalla abatible subjectada al casc de protecció
- Pantalles amb protecció de cap, fixes o abatibles
- Pantalles sostingudes amb la mà

Les pantalles contra la projecció de cossos físics hauran de ser de material orgànic, transparent, lliures d'estries, ratlles o deformacions. Podran ser de xarxa metàl·lica prima o proveïdes d'un visor amb vidre inestellable.

Als treballs elèctrics realitzats en proximitats de zones de tensió, l'aparell de la pantalla haurà d'estar construït amb material absolutament aïllant i el visor lleugerament enfosquit, en previsió de ceguesa per encebada intempestiva de l'arc elèctric.

Les utilitzades en previsió d'escalfor, hauran de ser de "Kevlar" o de teixit aluminitzat reflectant (l'amiant i teixits asbèstics estan totalment prohibits), amb un visor corresponent, equipat amb vidre resistent a la temperatura que haurà de suportar.

Les pantalles per soldadures, bé siguin de mà, com d'altre tipus hauran de ser fabricades preferentment amb polièster reforçat amb fibra de vidre o en defecte amb fibra vulcanitzada.

Les que es facin servir per a soldadura elèctrica no hauran de tenir cap part metàl·lica a l'exterior, a fi d'evitar els contactes accidentals amb la pinça de soldar.

Vidres de protecció:

- Els lents per ulleres de protecció, tant els de vidre (mineral) com els de plàstic transparent (orgànic) hauran de ser òpticament neutres, lliures de bombolles, taques, ondulacions i altres defectes, i les incolores hauran de transmetre no menys del 89% de les radiacions incidents.

- En el sector de la construcció, per a la seva resistència impossibilitat de rallat i entelament, el tipus de visor més polivalent i eficaç, acostuma a ser el de reixeta metàl·lica d'acer, tipus sedàs, tradicional de les ulleres de picapedrer.

PROTECCIONS PER A L' APARELL AUDITIU:

Els elements de protecció auditiva, seran sempre d'ús individual.

PROTECCIONS PER A L'APARELL RESPIRATORI:

Els equips protectors de l'aparell respiratori compliran les següents característiques:

- Seran de tipus i utilització apropiat al risc.

- S'adaptaran completament al contorn facial de l'usuari, per evitar filtracions.
- Determinaran les mínimes molèsties a l'usuari.
- Les parts amb contacte amb la pell hauran de ser de goma especialment tractada o de neoprè per evitar la irritació de l'epidermis.
- En l'ús de mascaretes facials dotades de visors panoràmics, per als usuaris que necessitin l'ús d'ulleres amb vidres correctors, es disposarà al seu interior el dispositiu portavidres, subministrats a l'efecte pel fabricant de l'equip respiratori, i els oculars correctors específics per l'usuari.

#### PROTECCIONS DE LES EXTREMITATS SUPERIORS:

La protecció de mans, avantbraç, i braç es farà mitjançant guants, mànegues, mitjons i maniguets seleccionats per prevenir els riscos existents i per evitar la dificultat de moviments al treballador.

Aquests elements de protecció seran de goma o cautxú, clorur de polivinil, cuir adobat al crom, teixit termoïllant, punt, lona, pell flor, serratge, malla metàl·lica, làtex rugós antitallada, etc., segons les característiques o riscos del treball a realitzar.

Per a les maniobres amb electricitat s'hauran de fer servir guants de cautxú, neoprè o matèries plàstiques que portin marcat en forma indeleble el voltatge màxim per al qual han estat fabricats. Com a complement, si procedeix, es faran servir cremes protectores i guants tipus cirurgia.

#### PROTECCIONS DE LES EXTREMITATS INFERIORS:

En treballs en risc d'accidents mecànics als peus, serà obligatori l'ús de botes de seguretat amb reforços metàl·lics a la puntera, que estarà tractada i fosfatada per evitar la corrosió.

Davant el risc derivat de l'ús de líquids corrosius, o davant riscos químics, es farà ús de calçat de sola de cautxú, neoprè o poliuretà, cuir especialment tractat i s'haurà de substituir el cosit per la vulcanització a la unió del cos al bloc del pis.

La protecció davant l'aigua i la humitat, s'efectuarà amb botes altes de PVC, que hauran de tenir la puntera metàl·lica de protecció mecànica per a la realització de treballs en moviments de terres i realització d'estructures i enderroc.

En aquelles operacions que les espurnes resultin perilloses, en no tenir elements de ferro o acer, la tanca serà per poder desfer-se'n ràpid per tal d'obrir-la ràpidament davant l'eventual introducció de partícules incandescentes.

La protecció de les extremitats inferiors es completarà, quan sigui necessari, amb l'ús de cobriment de peus i polaines de cuir adobat, cautxú o teixit ignífug.

Els turmells i llengüeta disposaran de coixinets de protecció, el calçat de seguretat serà de materials transpirables i disposaran de plantilles anticlaus.

#### PROTECCIONS DEL COS:

Els cinturons reuniran les següents característiques:

- Seran de cinta teixida en poliamida de primera qualitat o fibra sintètica d'alta tenacitat apropiada, sense reblons i amb costures cosides.
- Tindran una amplada entre 10 i 20 cm, una espessor no inferior a 4mm, i llargària el més reduïda possible.
- Es revisaran sempre abans del seu ús, i es llençaran quan tinguin talls, esquerdes o filaments que comprometin la seva resistència, calculada per al cos humà en caiguda lliure des d'una alçada de 5 m o quan la data de fabricació sigui superior als 4 anys.
- Aniran previstos d'anelles per on passaran la corda salvacaigudes, que no podran anar subjectes mitjançant reblons.
- La corda salvacaigudes serà de poliamida d'alta tenacitat, amb un diàmetre de 12 mm. La sirga d'amarrador també serà de poliamida, però de 16 mm de diàmetre.

#### PROTECCIÓ PER A TREBALL A LA INTEMPÈRIE:

Els equips protectors integral per al cos davant de les inclemències meteorològiques compliran les següents característiques:

- Que no obstaculitzin la llibertat de moviments.
- Que tinguin poder de retenció/evacuació del calor.
- Que la capacitat de transport de la suor sigui adequada.
- Facilitat d'aireació.

Les peces impermeables disposaran d'esclavines i registres de ventilació per a permetre l'evaporació de la suor.

#### ROBA I PECES DE SENYALITZACIÓ:

Els equips protectors destinats a la seguretat-senyalització de l'usuari compliran les següents característiques:

- Que no obstaculitzin la llibertat de moviments.
- Que tinguin poder de retenció/evacuació del calor.
- Que la capacitat de transport de la suor sigui adequada.
- Facilitat d'aireació.
- Que siguin visibles a temps pel destinatari.

#### 2.- CONDICIONS DE SUBMINISTRAMENT I EMMAGATZEMATGE

##### ELECCIÓ:

Els EPI hauran de ser seleccionats amb el coneixement de les condicions i tasques relacionades amb l'usuari, tenint en compte les tasques implicades i les dades proporcionades pel fabricant.

Tant el comprador com l'usuari hauran de comprovar que l'EPI ha estat dissenyat i fabricat de la

forma següent:

- La peça de protecció disposa d'un disseny i dimensions que per la seva estètica, no creï sensació de ridícul a l'usuari. Els materials i components de l'EPI no hauran d'afectar adversament al beneficiari de la seva utilització.
  - Haurà d'oferir a l'usuari el major grau de comoditat possible que estigui en consonància amb la protecció adequada.
  - Les parts de l'EPI que entrin en contacte amb l'usuari hauran d'estar lliures de rugositats, cantells agut i ressaltos que puguin produir irritacions o ferides.
  - El seu disseny haurà de facilitar la seva correcta col·locació sobre l'usuari i haurà de garantir que restarà en el seu lloc durant el temps d'emprament previsible, tenint en compte els factors ambientals, junt amb els moviments i postures que l'usuari pugui adoptar durant el treball. A aquest fi, hauran de proveir-se dels mitjans apropiats, tal com sistemes d'ajustament o gamma de talles adequades, perquè permetin que l'EPI s'adapti a la morfologia de l'usuari.
  - L'EPI haurà de ser tant lleuger com sigui possible, sense perjudici de la resistència i l'eficàcia del seu disseny.
  - Quan sigui possible, l'EPI tindrà una baixa resistència al vapor d'aigua.
  - La designació de la talla de cada peça de treball comprendrà al menys 2 dimensions de control, en centímetres: 1) La altura i el contorn de pit o bust, ó 2) L'altura i la cintura.
- Per a l'elecció dels EPI, l'emprador haurà de dur a terme les següents actuacions prèvies:
- Analitzar i avaluar els riscos existents que no puguin evitar-se o eliminar-se suficientment per altres mitjans. Per a l'inventari dels riscos se seguirà l'esquema de l'Annex II del RD 773/1997, de 30 de maig.
  - Definir les característiques que hauran de reunir els EPI per a garantir la seva funció, tenint en compte la naturalesa i magnitud dels riscos que els hauran de protegir, així com els factors addicionals de risc que puguin constituir els propis EPI o la seva utilització. Per a l'avaluació d'EPI se seguiran les indicacions de l'Annex IV del RD 773/1997, de 30 de maig.
  - Comparar les característiques dels EPI existents en el mercat amb les definides a l'apartat anterior.

Per a la normalització interna d'empresa dels EPI atenent a les conclusions de les actuacions prèvies d'avaluació de riscos, definició de característiques requerides i les existents en el mercat, l'emprador haurà de comprovar que compleixi amb les condicions i requisits establerts a l'Art. 5 del RD 773/1997, de 30 de maig, en funció de les modificacions significatives que l'evolució de la tècnica determini en els riscos, en les mesures tècniques i organitzatives, en els SPC i en les prestacions funcionals dels propis EPI.

#### PROTECCIONS DEL CAP:

Els mitjans de protecció del cap seran seleccionats en funció de les següents activitats:

- Obres de construcció, i especialment, activitats a sota o a prop de bastides i llocs de treball situats en altura, obres d'encofrat i desencofrat, muntatge i instal·lació de bastides i demolició.
- Treballs en ponts metàl·lics, edificis i estructures metàl·liques de gran altura, pals, torres, obres i muntatges metàl·lics, de caldereria i conduccions tubulars.
- Obres en fosses, rases, pous i galeries.
- Moviments de terra i obres en roca.
- Treballs en explotacions de fons, en canteres, explotacions a cel obert i desplaçaments de runes.
- Utilització de pistoles fixaclus.
- Treballs amb explosius.
- Activitats en ascensors, mecanismes elevadors, grues i mitjans de transport.
- Manteniment d'obres i instal·lacions industrials.

#### PROTECCIONS PER A L'APARELL OCULAR I LA CARA:

Protecció de l'aparell ocular:

- Els mitjans de protecció ocular seran seleccionats en funció de les activitats amb riscos de:
- Topades o impactes amb partícules o cossos sòlids.
- Acció de pols i fums.
- Projecció o esquitxada de líquids freds, calents, càustics o materials fosos.
- Substàncies perilloses per la seva intensitat o naturalesa.
- Radiacions perilloses per la seva intensitat o naturalesa.
- Enlluernament

Protecció de la cara:

- Els mitjans de protecció facial seran seleccionats en funció de les següents activitats:
- Treballs de soldadura, esmerilat, polit i/o tall.
- Treballs de perforació i burinat.
- Talla i tractament de pedres.
- Manipulació de pistoles fixaclus d'impacte.
- Utilització de maquinària que generen encenalls curts.
- Recollida i fragmentació de vidre, ceràmica.
- Treball amb raig projectador d'abrasius granulars.
- Manipulació o utilització de productes àcids i alcalins, desinfectants i detergents corrosius.
- Manipulació o utilització de dispositius amb raig líquid.
- Activitats en un entorn de calor radiant.
- Treballs que desprenen radiacions.

- Treballs elèctrics en tensió, en baixa tensió.

#### PROTECCIONS PER A L' APARELL AUDITIU:

Els mitjans de protecció auditiva seran seleccionats en funció de les següents activitats:

- Treballs amb utilització de dispositius d'aire comprimit.
- Treballs de percussió.
- Treballs d'arrancada i abrasió en recintes angostos o confinats.

#### PROTECCIONS PER A L'APARELL RESPIRATORI:

Els mitjans de protecció de l'aparell respiratori seran seleccionats en funció dels següents riscos:

- Pols, fums i boires.
- Vapors metàl·lics i orgànics.
- Gasos tòxics industrials.
- Monòxid de carboni.
- Baixa concentració d'oxigen respirable.

#### PROTECCIONS DE LES EXTREMITATS SUPERIORS:

Els mitjans de protecció de les extremitats superiors, mitjançant la utilització de guants, aquests seran seleccionats en funció de les següents activitats:

- Treballs de soldadura.
- Manipulació d'objectes amb arestes tallants.
- Manipulació o utilització de productes àcids i alcalins.
- Treballs amb risc elèctric.

#### PROTECCIONS DE LES EXTREMITATS INFERIORS:

Per a la protecció dels peus, en els casos que s'indiquin seguidament, es dotarà al treballador de calçat de seguretat, adaptat als riscos a prevenir en funció de l'activitat:

Calçat de protecció i de seguretat:

- Treballs d'obra grossa, enginyeria civil i construcció de carreteres
- Treballs en bastides
- Obres de demolició d'obra grossa
- Obres de construcció de formigó i d'elements prefabricats que incloguin encofrat i desencofrat
- Activitats en obres de construcció o àrees d'emmagatzematge
- Obres d'ensostrat
- Treballs d'estructura metàl·lica
- Treballs de muntatge i instal·lacions metàl·lics
- Treballs en canteres, explotacions a cel obert i desplaçament de runes
- Treballs de transformació de materials lítics
- Manipulació i tractament de vidre
- Revestiment de materials termoïllants
- Prefabricats per a la construcció

Sabates de seguretat amb taló o sola correguda i sola antiperforant:

- Obres d'ensostrat

Calçat i cobriment de calçat de seguretat amb sola termoïllant:

- Activitats sobre i amb masses ardents o fredes

Polaines, calçat i cobriment de calçat per poder desfer-se'n ràpid en cas de penetració de masses en fusió:

- Soldadors

#### PROTECCIONS DEL COS:

Els mitjans de protecció personal anticaigudes d'alçada, seran seleccionats en funció de les següents activitats:

- Treballs en bastides.
- Muntatge de peces prefabricades.
- Treballs en pals i torres.
- Treballs en cabines de grues situades en altura.

#### PROTECCIÓ DEL TRONC:

Els mitjans de protecció del tronc seran seleccionats en funció dels riscos derivats de les activitats:

Peces i equips de protecció:

- Manipulació o utilització de productes àcids i alcalins, desinfectants i detergents corrosius.
- Treballs amb masses ardents o permanència a prop d'aquestes i en ambient calent.
- Manipulació de vidre pla.
- Treballs de rajat de sorra.
- Treballs en cambres frigorífiques.

Roba de protecció antiinflamable:

- Treballs de soldadura en locals exigus.

Davantals antiperforants:

- Manipulació de ferramentes de talls manuals, quan la fulla hagi d'orientar-se cap al cos.

Davantals de cuir i altres materials resistents a partícules i guspires incandescentes:

- Treballs de soldadura.
- Treballs de forja.
- Treballs de fosa i emmotllament.

#### PROTECCIÓ PERSONAL CONTRA CONTACTES ELÈCTRICS:

Els mitjans de protecció personal a les immediacions de zones en tensió elèctrica, seran seleccionats en funció de les següents activitats:

- Treballs de muntatge elèctric
- Treballs de manteniment elèctric
- Treballs d'explotació i transport elèctric

SUBMINISTRAMENT I EMMAGATZEMATGE:

Es subministraran embalatges en caixes, classificats per models o tipus homogenis, etiquetats amb les següents dades:

- Nom, marca comercial o altre mitjà d'identificació del fabricant o el seu representant autoritzat.
- Designació del tipus de producte, nom comercial o codi.
- Designació de la talla.
- Número de la norma EN específica.
- Etiqueta de compte: Instruccions de rentat o neteja segons Norma ISO 3759.

Es seguiran les recomanacions d'emmagatzematge i atenció, fixats pel fabricant.

Es reemplaçaran els elements, es netejaran, desinfectaran i es col·locaran en el lloc assignat, seguint les instruccions del fabricant.

S'emmagatzemaran en compartiments amplis i secs, amb temperatures compreses entre 15 i 25°C.

Els estocs i les entregues estaran documentades i custodiades, amb justificant de recepció i rebut, per un responsable delegat per l'emprador.

La vida útil dels EPI és limitada, podent ser deguda tant al seu desgast prematur per l'ús, com a la seva caducitat, que vindrà fixada pel termini de validesa establert pel fabricant, a partir de la seva data de fabricació (generalment estampillada a l'EPI), amb independència que hagi estat o no utilitzat.

### 3.- UNITAT I CRITERI D'AMIDAMENT

Unitat mesurada segons les especificacions de la DT.

### 4.- NORMATIVA DE COMPLIMENT OBLIGATORI

Ley 31/1995, de 8 de noviembre, de prevención de riesgos laborales.

Real Decreto 773/1997, de 30 de mayo, sobre disposiciones mínimas de seguridad y salud relativas a la utilización por los trabajadores de equipos de protección individual.

Real Decreto 542/2020, de 26 de mayo, por el que se modifican y derogan diferentes disposiciones en materia de calidad y seguridad industrial.

Real Decreto 159/1995, de 3 de febrero, por el que se modifica el real decreto 1407/1992, de 20 de noviembre, por el que se regula las condiciones para la comercialización y libre circulación intracomunitaria de los equipos de protección individual.

Resolución de 29 de abril de 1999, de la Dirección General de Industria y Tecnología, por la que se actualiza el anexo IV de la Resolución de 18 de marzo de 1998, de la Dirección General de Tecnología y Seguridad Industrial.

Resolución de 28 de julio de 2000, de la Dirección General de Política Tecnológica, por la que se actualiza el anexo IV de la Resolución de 29 de abril de 1999, de la Dirección General de Industria y Tecnología.

## **B1 MATERIALS PER A PROTECCIONS INDIVIDUALS, COL·LECTIVES, IMPLANTACIÓ I ASISTÈNCIES TÈCNIQUES**

### **B14 MATERIALS PER A PROTECCIONS INDIVIDUALS**

#### **B147 MATERIALS PER A PROTECCIONS DEL COS**

#### **0.- ELEMENTOS QUE CONTEMPLA EL PLIEGO**

B147D405,B147D501PN,B147L005.

#### **1.- DEFINICIÓ I CONDICIONS DELS ELEMENTS**

Equip destinat a ser dut o subjectat pel treballador perquè el protegeixi d'un o diversos riscos que puguin amenaçar la seva seguretat o la seva salut, així com qualsevol complement o accessori destinat a tal fi.

S'han considerat els tipus següents:

- Proteccions del cap
- Proteccions per a l'aparell ocular i la cara
- Proteccions per a l'aparell auditiu
- Proteccions per a l'aparell respiratori

- Proteccions de les extremitats superiors
- Proteccions de les extremitats inferiors
- Proteccions del cos
- Protecció del tronc
- Protecció per treball a la intempèrie
- Roba i peces de senyalització
- Protecció personal contra contactes elèctrics

Resten expressament exclosos:

- La roba de treball corrent i els uniformes que no estiguin específicament destinats a protegir la salut o la integritat física del treballador
- Es equips dels serveis de socors i salvament
- Els EPI dels militars, dels policies i de les persones dels serveis de manteniment de l'ordre
- Els EPI dels mitjans de transport per carretera
- El material d'esport
- El material d'autodefensa o de dissuasió
- Els aparells portàtils per a la detecció i senyalització dels riscos i dels factors de molèstia

#### CARACTERÍSTIQUES GENERALS:

Es tracta d'uns equips que actuen a mode de coberta o pantalla portàtil, individualitzada per a cada usuari, destinats a reduir les conseqüències derivades del contacte de la zona del cos protegida, amb una energia fora de control, d'intensitat inferior a la previsible resistència física de l'EPI.

La seva eficàcia resta limitada a la seva capacitat de resistència a la força fora de control que incideixi amb la part del cos protegida per l'usuari, a la seva correcta utilització i manteniment, així com a la formació i voluntat del beneficiari per al seu emprament en les condicions previstes pel fabricant. La seva utilització haurà de quedar restringida a l'absència de garanties preventives adequades, per inexistència de MAUP, o en el seu defecte SPC d'eficàcia equivalent.

Els EPI hauran de proporcionar una protecció eficaç davant els riscos que motiven el seu ús, sense suposar por si mateixos o ocasionar riscos addicionals ni molèsties innecessàries.

#### PROTECCIONS DEL CAP:

Els cascos de seguretat podran ser amb ala completa al seu voltant, protegint en part les orelles i el coll, o bé amb visera damunt el front únicament, i en els dos casos hauran de complir els següents requisits:

Compren la defensa del crani, cara, coll i completarà el seu ús, la protecció específica d'ulls i oïdes.

- Estaran formats per l'envolvent exterior del casc pròpiament dit, i d'arnès o atallatge d'adaptació al cap, el qual constitueix la seva part en contacte i va proveït d'una barballera ajustable a la mida. Aquest atallatge, serà regulable a les diferents mides dels caps, la fixació al casc haurà de ser sòlida, deixant una llum lliure de 2 a 4 cm entre ell mateix i la paret interior del casc, a fi d'amortir els impactes. A l'interior del frontis de l'atallatge, s'haurà de disposar d'un dessuador de "cuirson" o material astringent similar. Les parts en contacte amb el cap hauran de ser reemplaçables fàcilment.

- Han de ser fabricats amb material resistent a l'impacte mecànic, sense perjudici de la lleugeresa, no sobrepasant en cap cas els 0,450 kg de pes

- Es protegirà al treballador davant les descàrregues elèctriques i les radiacions calorífiques i hauran de ser incombustibles o de combustió lenta; s'hauran de protegir de les radiacions calorífiques i descàrregues elèctriques fins als 17.000 voltis sense perforar-se

- S'hauran de substituir aquells cascos que hagin patit impactes violents, encara que no se'ls hi aprecii exteriorment cap deteriorament. Es considerarà un envelliment del material en el termini d'uns quatre anys, transcorreguts els quals des de la data de fabricació (injectada en relleu a l'interior) s'hauran de donar de baixa, encara que no estiguin fets servir i es trobin emmagatzemats

- Han de ser d'ús personal, podent-se acceptar en construcció l'ús per altres usuaris posteriors, previ el seu rentat sèptic i substitució íntegra dels atallatges interiors per altres, totalment nous

#### PROTECCIONS PER A L'APARELL OCULAR I LA CARA:

La protecció de l'aparell ocular s'efectuarà mitjançant la utilització d'ulleres, pantalles transparents o viseres.

Les ulleres protectores reuniran les característiques mínimes següents:

- Les armadures metàl·liques o de material plàstic seran lleugeres, indeformables a l'escalfor, incombustibles, còmodes i de disseny anatòmic sense perjudici de la seva resistència i eficàcia.

- Quan es treballi amb vapors, gasos o pols molt fina, hauran de ser completament tancades i ajustades a la cara, amb visor amb tractament antientelat; en els casos d'ambients agressius de pols grossa i líquids, seran com els anteriors, però portaran incorporats botons de ventilació indirecta o tamís antiestàtic; en els altres casos seran de muntura de tipus normal i amb proteccions laterals que podran ser perforades per a una millor ventilació.

- Quan no existeixi perill d'impactes per partícules dures, es podran fer servir ulleres de protecció tipus "panoràmiques" amb armadura de vinil flexible i amb el visor de policarbonat o acetat transparent.

- Hauran de ser de fàcil neteja i reduiran al mínim el camp visual.

- En ambients de pols fi, amb ambient xafogós o humit, el visor haurà de ser de reixeta metàl·lica

(tipus picapedrer) per impedir l'entelament.

Els mitjans de protecció de la cara podran ser de diversos tipus:

- Pantalla abatible amb arnès propi
- Pantalla abatible subjectada al casc de protecció
- Pantal·lles amb protecció de cap, fixes o abatibles
- Pantal·lles sostingudes amb la mà

Les pantal·lles contra la projecció de cossos físics hauran de ser de material orgànic, transparent, lliures d'estries, ratlles o deformacions. Podran ser de xarxa metàl·lica prima o proveïdes d'un visor amb vidre inestellable.

Als treballs elèctrics realitzats en proximitats de zones de tensió, l'aparell de la pantalla haurà d'estar construït amb material absolutament aïllant i el visor lleugerament enfosquit, en previsió de ceguesa per encebada intempestiva de l'arc elèctric.

Les utilitzades en previsió d'escalfor, hauran de ser de "Kevlar" o de teixit aluminitzat reflectant (l'amiant i teixits asbèstics estan totalment prohibits), amb un visor corresponent, equipat amb vidre resistent a la temperatura que haurà de suportar.

Les pantal·lles per soldadures, bé siguin de mà, com d'altre tipus hauran de ser fabricades preferentment amb polièster reforçat amb fibra de vidre o en defecte amb fibra vulcanitzada.

Les que es facin servir per a soldadura elèctrica no hauran de tenir cap part metàl·lica a l'exterior, a fi d'evitar els contactes accidentals amb la pinça de soldar.

Vidres de protecció:

- Els lents per ulleres de protecció, tant els de vidre (mineral) com els de plàstic transparent (orgànic) hauran de ser òpticament neutres, lliures de bombolles, taques, ondulacions i altres defectes, i les incolores hauran de transmetre no menys del 89% de les radiacions incidents.
- En el sector de la construcció, per a la seva resistència impossibilitat de rallat i entelament, el tipus de visor més polivalent i eficaç, acostuma a ser el de reixeta metàl·lica d'acer, tipus sedàs, tradicional de les ulleres de picapedrer.

PROTECCIONS PER A L' APARELL AUDITIU:

Els elements de protecció auditiva, seran sempre d'ús individual.

PROTECCIONS PER A L'APARELL RESPIRATORI:

Els equips protectors de l'aparell respiratori compliran les següents característiques:

- Seran de tipus i utilització apropiat al risc.
- S'adaptaran completament al contorn facial de l'usuari, per evitar filtracions.
- Determinaran les mínimes molèsties a l'usuari.
- Les parts amb contacte amb la pell hauran de ser de goma especialment tractada o de neoprè per evitar la irritació de l'epidermis.
- En l'ús de mascaretes facials dotades de visors panoràmics, per als usuaris que necessitin l'ús d'ulleres amb vidres correctors, es disposarà al seu interior el dispositiu portavidres, subministrats a l'efecte pel fabricant de l'equip respiratori, i els oculars correctors específics per l'usuari.

PROTECCIONS DE LES EXTREMITATS SUPERIORS:

La protecció de mans, avantbraç, i braç es farà mitjançant guants, mànegues, mitjons i maniguets seleccionats per prevenir els riscos existents i per evitar la dificultat de moviments al treballador.

Aquests elements de protecció seran de goma o cautxú, clorur de polivinil, cuir adobat al crom, teixit termoïllant, punt, lona, pell flor, serratge, malla metàl·lica, làtex rugós antitallada, etc., segons les característiques o riscos del treball a realitzar.

Per a les maniobres amb electricitat s'hauran de fer servir guants de cautxú, neoprè o matèries plàstiques que portin marcat en forma indeleble el voltatge màxim per al qual han estat fabricats. Com a complement, si procedeix, es faran servir cremes protectores i guants tipus cirurgia.

PROTECCIONS DE LES EXTREMITATS INFERIORS:

En treballs en risc d'accidents mecànics als peus, serà obligatori l'ús de botes de seguretat amb reforços metàl·lics a la puntera, que estarà tractada i fosfatada per evitar la corrosió.

Davant el risc derivat de l'ús de líquids corrosius, o davant riscos químics, es farà ús de calçat de sola de cautxú, neoprè o poliuretà, cuir especialment tractat i s'haurà de substituir el cosit per la vulcanització a la unió del cos al bloc del pis.

La protecció davant l'aigua i la humitat, s'efectuarà amb botes altes de PVC, que hauran de tenir la puntera metàl·lica de protecció mecànica per a la realització de treballs en moviments de terres i realització d'estructures i enderroc.

En aquelles operacions que les espurnes resultin perilloses, en no tenir elements de ferro o acer, la tanca serà per poder desfer-se'n ràpid per tal d'obrir-la ràpidament davant l'eventual introducció de partícules incandescentes.

La protecció de les extremitats inferiors es completarà, quan sigui necessari, amb l'ús de cobriment de peus i polaines de cuir adobat, cautxú o teixit ignífug.

Els turmells i llengüeta disposaran de coixinets de protecció, el calçat de seguretat serà de materials transpirables i disposaran de plantilles anticlaus.

PROTECCIONS DEL COS:

Els cinturons reuniran les següents característiques:

- Seran de cinta teixida en poliamida de primera qualitat o fibra sintètica d'alta tenacitat apropiada, sense reblons i amb costures cosides.

- Tindran una amplada entre 10 i 20 cm, una espessor no inferior a 4mm, i llargària el més reduïda possible.

- Es revisaran sempre abans del seu ús, i es llençaran quan tinguin talls, esquerdes o filaments que comprometin la seva resistència, calculada per al cos humà en caiguda lliure des d'una alçada de 5 m o quan la data de fabricació sigui superior als 4 anys.

- Aniran previstos d'anelles per on passaran la corda salvacaigudes, que no podran anar subjectes mitjançant reblons.

- La corda salvacaigudes serà de poliamida d'alta tenacitat, amb un diàmetre de 12 mm. La sirga d'amarrador també serà de poliamida, però de 16 mm de diàmetre.

PROTECCIÓ PER A TREBALL A LA INTEMPÈRIE:

Els equips protectors integral per al cos davant de les inclemències meteorològiques compliran les següents característiques:

- Que no obstaculitzin la llibertat de moviments.
- Que tinguin poder de retenció/evacuació del calor.
- Que la capacitat de transport de la suor sigui adequada.
- Facilitat d'aireació.

Les peces impermeables disposaran d'esclavines i registres de ventilació per a permetre l'evaporació de la suor.

ROBA I PECES DE SENYALITZACIÓ:

Els equips protectors destinats a la seguretat-senyalització de l'usuari compliran les següents característiques:

- Que no obstaculitzin la llibertat de moviments.
- Que tinguin poder de retenció/evacuació del calor.
- Que la capacitat de transport de la suor sigui adequada.
- Facilitat d'aireació.
- Que siguin visibles a temps pel destinatari.

2.- CONDICIONS DE SUBMINISTRAMENT I EMMAGATZEMATGE

ELECCIÓ:

Els EPI hauran de ser seleccionats amb el coneixement de les condicions i tasques relacionades amb l'usuari, tenint en compte les tasques implicades i les dades proporcionades pel fabricant.

Tant el comprador com l'usuari hauran de comprovar que l'EPI ha estat dissenyat i fabricat de la forma següent:

- La peça de protecció disposa d'un disseny i dimensions que per la seva estètica, no creï sensació de ridícul a l'usuari. Els materials i components de l'EPI no hauran d'afectar adversament al beneficiari de la seva utilització.

- Haurà d'oferir a l'usuari el major grau de comoditat possible que estigui en consonància amb la protecció adequada.

- Les parts de l'EPI que entrin en contacte amb l'usuari hauran d'estar lliures de rugositats, cantells agut i ressaltos que puguin produir irritacions o ferides.

- El seu disseny haurà de facilitar la seva correcta col·locació sobre l'usuari i haurà de garantir que restarà en el seu lloc durant el temps d'emprament previsible, tenint en compte els factors ambientals, junt amb els moviments i postures que l'usuari pugui adoptar durant el treball. A aquest fi, hauran de proveir-se dels mitjans apropiats, tal com sistemes d'ajustament o gamma de talles adequades, perquè permetin que l'EPI s'adapti a la morfologia de l'usuari.

- L'EPI haurà de ser tant lleuger com sigui possible, sense perjudici de la resistència i l'eficàcia del seu disseny.

- Quan sigui possible, l'EPI tindrà una baixa resistència al vapor d'aigua.

- La designació de la talla de cada peça de treball comprendrà al menys 2 dimensions de control, en centímetres: 1) La altura i el contorn de pit o bust, ó 2) L'altura i la cintura.

Per a l'elecció dels EPI, l'emprador haurà de dur a terme les següents actuacions prèvies:

- Analitzar i avaluar els riscos existents que no puguin evitar-se o eliminar-se suficientment per altres mitjans. Per a l'inventari dels riscos se seguirà l'esquema de l'Annex II del RD 773/1997, de 30 de maig.

- Definir les característiques que hauran de reunir els EPI per a garantir la seva funció, tenint en compte la naturalesa i magnitud dels riscos que els hauran de protegir, així com els factors addicionals de risc que puguin constituir els propis EPI o la seva utilització. Per a l'avaluació d'EPI se seguiran les indicacions de l'Annex IV del RD 773/1997, de 30 de maig.

- Comparar les característiques dels EPI existents en el mercat amb les definides a l'apartat anterior.

Per a la normalització interna d'empresa dels EPI atenent a les conclusions de les actuacions prèvies d'avaluació de riscos, definició de característiques requerides i les existents en el mercat, l'emprador haurà de comprovar que compleixi amb les condicions i requisits establerts a l'Art. 5 del RD 773/1997, de 30 de maig, en funció de les modificacions significatives que l'evolució de la tècnica determini en els riscos, en les mesures tècniques i organitzatives, en els SPC i en les prestacions funcionals dels propis EPI.

PROTECCIONS DEL CAP:

Els mitjans de protecció del cap seran seleccionats en funció de les següents activitats:

- Obres de construcció, i especialment, activitats a sota o a prop de bastides i llocs de treball situats en altura, obres d'encofrat i desencofrat, muntatge i instal·lació de bastides i demolició.



- Treballs en ponts metàl·lics, edificis i estructures metàl·liques de gran altura, pals, torres, obres i muntatges metàl·lics, de caldereria i conduccions tubulars.
- Obres en foses, rases, pous i galeries.
- Moviments de terra i obres en roca.
- Treballs en explotacions de fons, en canteres, explotacions a cel obert i desplaçaments de runes.
- Utilització de pistoles fixaclaus.
- Treballs amb explosius.
- Activitats en ascensors, mecanismes elevadors, grues i mitjans de transport.
- Manteniment d'obres i instal·lacions industrials.

#### PROTECCIONS PER A L'APARELL OCULAR I LA CARA:

##### Protecció de l'aparell ocular:

- Els mitjans de protecció ocular seran seleccionats en funció de les activitats amb riscos de:
- Topades o impactes amb partícules o cossos sòlids.
- Acció de pols i fums.
- Projecció o esquixada de líquids freds, calents, càustics o materials fosos.
- Substàncies perilloses per la seva intensitat o naturalesa.
- Radiacions perilloses per la seva intensitat o naturalesa.
- Enlluernament

##### Protecció de la cara:

- Els mitjans de protecció facial seran seleccionats en funció de les següents activitats:
- Treballs de soldadura, esmerilat, polit i/o tall.
- Treballs de perforació i burinat.
- Talla i tractament de pedres.
- Manipulació de pistoles fixaclaus d'impacte.
- Utilització de maquinària que generen encenalls curts.
- Recollida i fragmentació de vidre, ceràmica.
- Treball amb raig projector d'abrasius granulars.
- Manipulació o utilització de productes àcids i alcalins, desinfectants i detergents corrosius.
- Manipulació o utilització de dispositius amb raig líquid.
- Activitats en un entorn de calor radiant.
- Treballs que desprenen radiacions.
- Treballs elèctrics en tensió, en baixa tensió.

#### PROTECCIONS PER A L' APARELL AUDITIU:

Els mitjans de protecció auditiva seran seleccionats en funció de les següents activitats:

- Treballs amb utilització de dispositius d'aire comprimit.
- Treballs de percussió.
- Treballs d'arrancada i abrasió en recintes angostos o confinats.

#### PROTECCIONS PER A L'APARELL RESPIRATORI:

Els mitjans de protecció de l'aparell respiratori seran seleccionats en funció dels següents riscos:

- Pols, fums i boires.
- Vapors metàl·lics i orgànics.
- Gasos tòxics industrials.
- Monòxid de carboni.
- Baixa concentració d'oxigen respirable.

#### PROTECCIONS DE LES EXTREMITATS SUPERIORS:

Els mitjans de protecció de les extremitats superiors, mitjançant la utilització de guants, aquests seran seleccionats en funció de les següents activitats:

- Treballs de soldadura.
- Manipulació d'objectes amb arestes tallants.
- Manipulació o utilització de productes àcids i alcalins.
- Treballs amb risc elèctric.

#### PROTECCIONS DE LES EXTREMITATS INFERIORS:

Per a la protecció dels peus, en els casos que s'indiquin seguidament, es dotarà al treballador de calçat de seguretat, adaptat als riscos a prevenir en funció de l'activitat:

Calçat de protecció i de seguretat:

- Treballs d'obra grossa, enginyeria civil i construcció de carreteres
- Treballs en bastides
- Obres de demolició d'obra grossa
- Obres de construcció de formigó i d'elements prefabricats que incloguin encofrat i desencofrat
- Activitats en obres de construcció o àrees d'emmagatzematge
- Obres d'ensostrat
- Treballs d'estructura metàl·lica
- Treballs de muntatge i instal·lacions metàl·lics
- Treballs en canteres, explotacions a cel obert i desplaçament de runes
- Treballs de transformació de materials lítics
- Manipulació i tractament de vidre
- Revestiment de materials termoïllants
- Prefabricats per a la construcció

Sabates de seguretat amb taló o sola correguda i sola antiperforant:

- Obres d'ensostrat

Calçat i cobriment de calçat de seguretat amb sola termoaïllant:

- Activitats sobre i amb masses ardents o fredes

Polaines, calçat i cobriment de calçat per poder desfer-se'n ràpid en cas de penetració de masses en fusió:

- Soldadors

PROTECCIONS DEL COS:

Els mitjans de protecció personal anticaigudes d'alçada, seran seleccionats en funció de les següents activitats:

- Treballs en bastides.

- Muntatge de peces prefabricades.

- Treballs en pals i torres.

- Treballs en cabines de grues situades en altura.

PROTECCIÓ DEL TRONC:

Els mitjans de protecció del tronc seran seleccionats en funció dels riscos derivats de les activitats:

Peces i equips de protecció:

- Manipulació o utilització de productes àcids i alcalins, desinfectants i detergents corrosius.

- Treballs amb masses ardents o permanència a prop d'aquestes i en ambient calent.

- Manipulació de vidre pla.

- Treballs de rajat de sorra.

- Treballs en cambres frigorífiques.

Roba de protecció antiinflamable:

- Treballs de soldadura en locals exigus.

Davantals antiperforants:

- Manipulació de ferramentes de talls manuals, quan la fulla hagi d'orientar-se cap el cos.

Davantals de cuir i altres materials resistents a partícules i guspires incandescentes:

- Treballs de soldadura.

- Treballs de forja.

- Treballs de fosa i emmotllament.

PROTECCIÓ PERSONAL CONTRA CONTACTES ELÈCTRICS:

Els mitjans de protecció personal a les immediacions de zones en tensió elèctrica, seran seleccionats en funció de les següents activitats:

- Treballs de muntatge elèctric

- Treballs de manteniment elèctric

- Treballs d'explotació i transport elèctric

SUBMINISTRAMENT I EMMAGATZEMATGE:

Es subministraran embalats en caixes, classificats per models o tipus homogenis, etiquetats amb les següents dades:

- Nom, marca comercial o altre mitjà d'identificació del fabricant o el seu representant autoritzat.

- Designació del tipus de producte, nom comercial o codi.

- Designació de la talla.

- Número de la norma EN específica.

- Etiqueta de compte: Instruccions de rentat o neteja segons Norma ISO 3759.

Es seguiran les recomanacions d'emmagatzematge i atenció, fixats pel fabricant.

Es reemplaçaran els elements, es netejaran, desinfectaran i es col·locaran en el lloc assignat, seguint les instruccions del fabricant.

S'emmagatzemaran en compartiments amplis i secs, amb temperatures compreses entre 15 i 25°C.

Els estocs i les entregues estaran documentades i custodiades, amb justificant de recepció i rebut, per un responsable delegat per l'emprador.

La vida útil dels EPI és limitada, podent ser deguda tant al seu desgast prematur per l'ús, com a la seva caducitat, que vindrà fixada pel termini de validesa establert pel fabricant, a partir de la seva data de fabricació (generalment estampillada a l'EPI), amb independència que hagi estat o no utilitzat.

### 3.- UNITAT I CRITERI D'AMIDAMENT

Unitat mesurada segons les especificacions de la DT.

### 4.- NORMATIVA DE COMPLIMENT OBLIGATORI

Ley 31/1995, de 8 de noviembre, de prevención de riesgos laborales.

Real Decreto 773/1997, de 30 de mayo, sobre disposiciones mínimas de seguridad y salud relativas a la utilización por los trabajadores de equipos de protección individual.

Real Decreto 542/2020, de 26 de mayo, por el que se modifican y derogan diferentes disposiciones en materia de calidad y seguridad industrial.

Real Decreto 159/1995, de 3 de febrero, por el que se modifica el real decreto 1407/1992, de 20 de noviembre, por el que se regula las condiciones para la comercialización y libre circulación intracomunitaria de los equipos de protección individual.

Resolución de 29 de abril de 1999, de la Dirección General de Industria y Tecnología, por la que se actualiza el anexo IV de la Resolución de 18 de marzo de 1998, de la Dirección General de Tecnología y Seguridad Industrial.

Resolución de 28 de julio de 2000, de la Dirección General de Política Tecnológica, por la que se

actualiza el anexo IV de la Resolución de 29 de abril de 1999, de la Dirección General de Industria y Tecnología.

---

## **B1 MATERIALS PER A PROTECCIONS INDIVIDUALS, COL·LECTIVES, IMPLANTACIÓ I ASISTÈNCIES TÈCNIQUES**

### **B14 MATERIALS PER A PROTECCIONS INDIVIDUALS**

#### **B147 MATERIALS PER A PROTECCIONS DEL COS**

##### **B147D5 MATERIALS PER A PROTECCIONS DEL COS**

#### **0.- ELEMENTOS QUE CONTEMPLA EL PLIEGO**

B147D501PN.

##### **1.- DEFINICIÓ I CONDICIONS DELS ELEMENTS**

Equip destinat a ser dut o subjectat pel treballador perquè el protegeixi d'un o diversos riscos que puguin amenaçar la seva seguretat o la seva salut, així com qualsevol complement o accessori destinat a tal fi.

S'han considerat els tipus següents:

- Proteccions del cap
- Proteccions per a l'aparell ocular i la cara
- Proteccions per a l'aparell auditiu
- Proteccions per a l'aparell respiratori
- Proteccions de les extremitats superiors
- Proteccions de les extremitats inferiors
- Proteccions del cos
- Protecció del tronc
- Protecció per treball a la intempèrie
- Roba i peces de senyalització
- Protecció personal contra contactes elèctrics

Resten expressament exclosos:

- La roba de treball corrent i els uniformes que no estiguin específicament destinats a protegir la salut o la integritat física del treballador
- Es equips dels serveis de socors i salvament
- Els EPI dels militars, dels policies i de les persones dels serveis de manteniment de l'ordre
- Els EPI dels mitjans de transport per carretera
- El material d'esport
- El material d'autodefensa o de dissuasió
- Els aparells portàtils per a la detecció i senyalització dels riscos i dels factors de molèstia

##### **CARACTERÍSTIQUES GENERALS:**

Es tracta d'uns equips que actuen a mode de coberta o pantalla portàtil, individualitzada per a cada usuari, destinats a reduir les conseqüències derivades del contacte de la zona del cos protegida, amb una energia fora de control, d'intensitat inferior a la previsible resistència física de l'EPI.

La seva eficàcia resta limitada a la seva capacitat de resistència a la força fora de control que incideixi amb la part del cos protegida per l'usuari, a la seva correcta utilització i manteniment, així com a la formació i voluntat del beneficiari per al seu emparament en les condicions previstes pel fabricant. La seva utilització haurà de quedar restringida a l'absència de garanties preventives adequades, per inexistència de MAUP, o en el seu defecte SPC d'eficàcia equivalent.

Els EPI hauran de proporcionar una protecció eficaç davant els riscos que motiven el seu ús, sense suposar por si mateixos o ocasionar riscos addicionals ni molèsties innecessàries.

##### **PROTECCIONS DEL CAP:**

Els cascos de seguretat podran ser amb ala completa al seu voltant, protegint en part les orelles i el coll, o bé amb visera damunt el front únicament, i en els dos casos hauran de complir els següents requisits:

Compren la defensa del crani, cara, coll i completarà el seu ús, la protecció específica d'ulls i oïdes.

- Estaran formats per l'envolvent exterior del casc pròpiament dit, i d'arnès o atallatge d'adaptació al cap, el qual constitueix la seva part en contacte i va proveït d'una barballera ajustable a

la mida. Aquest atallatge, serà regulable a les diferents mides dels caps, la fixació al casc haurà de ser sòlida, deixant una llum lliure de 2 a 4 cm entre ell mateix i la paret interior del casc, a fi d'amortir els impactes. A l'interior del frontis de l'atallatge, s'haurà de disposar d'un dessuador de "cuirson" o material astringent similar. Les parts en contacte amb el cap hauran de ser reemplaçables fàcilment.

- Han de ser fabricats amb material resistent a l'impacte mecànic, sense perjudici de la lleugeresa, no sobrepasant en cap cas els 0,450 kg de pes

- Es protegirà al treballador davant les descàrregues elèctriques i les radiacions calorífiques i hauran de ser incombustibles o de combustió lenta; s'hauran de protegir de les radiacions calorífiques i descàrregues elèctriques fins als 17.000 voltis sense perforar-se

- S'hauran de substituir aquells cascos que hagin patit impactes violents, encara que no se'ls hi aprecii exteriorment cap deteriorament. Es considerarà un envelliment del material en el termini d'uns quatre anys, transcorreguts els quals des de la data de fabricació (injectada en relleu a l'interior) s'hauran de donar de baixa, encara que no estiguin fets servir i es trobin emmagatzemats

- Han de ser d'ús personal, podent-se acceptar en construcció l'ús per altres usuaris posteriors, previ el seu rentat sèptic i substitució íntegra dels atallatges interiors per altres, totalment nous

#### PROTECCIONS PER A L'APARELL OCULAR I LA CARA:

La protecció de l'aparell ocular s'efectuarà mitjançant la utilització d'ulleres, pantalles transparents o viseres.

Les ulleres protectores reuniran les característiques mínimes següents:

- Les armadures metàl·liques o de material plàstic seran lleugeres, indeformables a l'escalfor, incombustibles, còmodes i de disseny anatòmic sense perjudici de la seva resistència i eficàcia.

- Quan es treballi amb vapors, gasos o pols molt fina, hauran de ser completament tancades i ajustades a la cara, amb visor amb tractament antientelat; en els casos d'ambients agressius de pols grossa i líquids, seran com els anteriors, però portaran incorporats botons de ventilació indirecta o tamís antiestàtic; en els casos de muntura de tipus normal i amb proteccions laterals que podran ser perforades per a una millor ventilació.

- Quan no existeixi perill d'impactes per partícules dures, es podran fer servir ulleres de protecció tipus "panoràmiques" amb armadura de vinil flexible i amb el visor de policarbonat o acetat transparent.

- Hauran de ser de fàcil neteja i reduiran al mínim el camp visual.

- En ambients de pols fi, amb ambient xafogós o humit, el visor haurà de ser de reixeta metàl·lica (tipus picapedrer) per impedir l'entelament.

Els mitjans de protecció de la cara podran ser de diversos tipus:

- Pantalla abatible amb arnès propi
- Pantalla abatible subjectada al casc de protecció
- Pantalles amb protecció de cap, fixes o abatibles
- Pantalles sostingudes amb la mà

Les pantalles contra la projecció de cossos físics hauran de ser de material orgànic, transparent, lliures d'estries, ratlles o deformacions. Podran ser de xarxa metàl·lica prima o proveïdes d'un visor amb vidre inestellable.

Als treballs elèctrics realitzats en proximitats de zones de tensió, l'aparell de la pantalla haurà d'estar construït amb material absolutament aïllant i el visor lleugerament enfosquit, en previsió de ceguesa per encebada intempestiva de l'arc elèctric.

Les utilitzades en previsió d'escalfor, hauran de ser de "Kevlar" o de teixit aluminitzat reflectant (l'amiant i teixits asbèstics estan totalment prohibits), amb un visor corresponent, equipat amb vidre resistent a la temperatura que haurà de suportar.

Les pantalles per soldadures, bé siguin de mà, com d'altre tipus hauran de ser fabricades preferentment amb polièster reforçat amb fibra de vidre o en defecte amb fibra vulcanitzada.

Les que es facin servir per a soldadura elèctrica no hauran de tenir cap part metàl·lica a l'exterior, a fi d'evitar els contactes accidentals amb la pinça de soldar.

Vidres de protecció:

- Els lents per ulleres de protecció, tant els de vidre (mineral) com els de plàstic transparent (orgànic) hauran de ser òpticament neutres, lliures de bombolles, taques, ondulacions i altres defectes, i les incolores hauran de transmetre no menys del 89% de les radiacions incidents.

- En el sector de la construcció, per a la seva resistència impossibilitat de rallat i entelament, el tipus de visor més polivalent i eficaç, acostuma a ser el de reixeta metàl·lica d'acer, tipus sedàs, tradicional de les ulleres de picapedrer.

#### PROTECCIONS PER A L' APARELL AUDITIU:

Els elements de protecció auditiva, seran sempre d'ús individual.

#### PROTECCIONS PER A L'APARELL RESPIRATORI:

Els equips protectors de l'aparell respiratori compliran les següents característiques:

- Seran de tipus i utilització apropiat al risc.
- S'adaptaran completament al contorn facial de l'usuari, per evitar filtracions.
- Determinaran les mínimes molèsties a l'usuari.
- Les parts amb contacte amb la pell hauran de ser de goma especialment tractada o de neoprè per evitar la irritació de l'epidermis.
- En l'ús de mascaretes facials dotades de visors panoràmics, per als usuaris que necessitin l'ús

d'ulleres amb vidres correctors, es disposarà al seu interior el dispositiu portavidres, subministrats a l'efecte pel fabricant de l'equip respiratori, i els oculars correctors específics per l'usuari.

#### PROTECCIONS DE LES EXTREMITATS SUPERIORS:

La protecció de mans, avantbraç, i braç es farà mitjançant guants, mànegues, mitjons i maniguets seleccionats per prevenir els riscos existents i per evitar la dificultat de moviments al treballador.

Aquests elements de protecció seran de goma o cautxú, clorur de polivinil, cuir adobat al crom, teixit termoïllant, punt, lona, pell flor, serratge, malla metàl·lica, làtex rugós antitallada, etc., segons les característiques o riscos del treball a realitzar.

Per a les maniobres amb electricitat s'hauran de fer servir guants de cautxú, neoprè o matèries plàstiques que portin marcat en forma indeleble el voltatge màxim per al qual han estat fabricats. Com a complement, si procedeix, es faran servir cremes protectores i guants tipus cirurgia.

#### PROTECCIONS DE LES EXTREMITATS INFERIORS:

En treballs en risc d'accidents mecànics als peus, serà obligatori l'ús de botes de seguretat amb reforços metàl·lics a la puntera, que estarà tractada i fosfatada per evitar la corrosió.

Davant el risc derivat de l'ús de líquids corrosius, o davant riscos químics, es farà ús de calçat de sola de cautxú, neoprè o poliuretà, cuir especialment tractat i s'haurà de substituir el cosit per la vulcanització a la unió del cos al bloc del pis.

La protecció davant l'aigua i la humitat, s'efectuarà amb botes altes de PVC, que hauran de tenir la puntera metàl·lica de protecció mecànica per a la realització de treballs en moviments de terres i realització d'estructures i enderroc.

En aquelles operacions que les espurnes resultin perilloses, en no tenir elements de ferro o acer, la tanca serà per poder desfer-se'n ràpid per tal d'obrir-la ràpidament davant l'eventual introducció de partícules incandescentes.

La protecció de les extremitats inferiors es completarà, quan sigui necessari, amb l'ús de cobriment de peus i polaines de cuir adobat, cautxú o teixit ignífug.

Els turmells i llengüeta disposaran de coixinets de protecció, el calçat de seguretat serà de materials transpirables i disposaran de plantilles anticlaus.

#### PROTECCIONS DEL COS:

Els cinturons reuniran les següents característiques:

- Seran de cinta teixida en poliamida de primera qualitat o fibra sintètica d'alta tenacitat apropiada, sense reblons i amb costures cosides.
- Tindran una amplada entre 10 i 20 cm, una espessor no inferior a 4mm, i llargària el més reduïda possible.
- Es revisaran sempre abans del seu ús, i es llençaran quan tinguin talls, esquerdes o filaments que comprometin la seva resistència, calculada per al cos humà en caiguda lliure des d'una alçada de 5 m o quan la data de fabricació sigui superior als 4 anys.
- Aniran previstos d'anelles per on passaran la corda salvacaigudes, que no podran anar subjectes mitjançant reblons.
- La corda salvacaigudes serà de poliamida d'alta tenacitat, amb un diàmetre de 12 mm. La sirga d'amarrador també serà de poliamida, però de 16 mm de diàmetre.

#### PROTECCIÓ PER A TREBALL A LA INTEMPÈRIE:

Els equips protectors integral per al cos davant de les inclemències meteorològiques compliran les següents característiques:

- Que no obstaculitzin la llibertat de moviments.
- Que tinguin poder de retenció/evacuació del calor.
- Que la capacitat de transport de la suor sigui adequada.
- Facilitat d'aireació.

Les peces impermeables disposaran d'esclavines i registres de ventilació per a permetre l'evaporació de la suor.

#### ROBA I PECES DE SENYALITZACIÓ:

Els equips protectors destinats a la seguretat-senyalització de l'usuari compliran les següents característiques:

- Que no obstaculitzin la llibertat de moviments.
- Que tinguin poder de retenció/evacuació del calor.
- Que la capacitat de transport de la suor sigui adequada.
- Facilitat d'aireació.
- Que siguin visibles a temps pel destinatari.

#### 2.- CONDICIONS DE SUBMINISTRAMENT I EMMAGATZEMATGE

##### ELECCIÓ:

Els EPI hauran de ser seleccionats amb el coneixement de les condicions i tasques relacionades amb l'usuari, tenint en compte les tasques implicades i les dades proporcionades pel fabricant.

Tant el comprador com l'usuari hauran de comprovar que l'EPI ha estat dissenyat i fabricat de la forma següent:

- La peça de protecció disposa d'un disseny i dimensions que per la seva estètica, no creï sensació de ridícul a l'usuari. Els materials i components de l'EPI no hauran d'afectar adversament al beneficiari de la seva utilització.
- Haurà d'oferir a l'usuari el major grau de comoditat possible que estigui en consonància amb la

protecció adequada.

- Les parts de l'EPI que entrin en contacte amb l'usuari hauran d'estar lliures de rugositats, cantells agut i ressalts que puguin produir irritacions o ferides.
  - El seu disseny haurà de facilitar la seva correcta col·locació sobre l'usuari i haurà de garantir que restarà en el seu lloc durant el temps d'emprament previsible, tenint en compte els factors ambientals, junt amb els moviments i postures que l'usuari pugui adoptar durant el treball. A aquest fi, hauran de proveir-se dels mitjans apropiats, tal com sistemes d'ajustament o gamma de talles adequades, perquè permetin que l'EPI s'adapti a la morfologia de l'usuari.
  - L'EPI haurà de ser tant lleuger com sigui possible, sense perjudici de la resistència i l'eficàcia del seu disseny.
  - Quan sigui possible, l'EPI tindrà una baixa resistència al vapor d'aigua.
  - La designació de la talla de cada peça de treball comprendrà al menys 2 dimensions de control, en centímetres: 1) La altura i el contorn de pit o bust, ó 2) L'altura i la cintura.
- Per a l'elecció dels EPI, l'emprador haurà de dur a terme les següents actuacions prèvies:
- Analitzar i avaluar els riscos existents que no puguin evitar-se o eliminar-se suficientment per altres mitjans. Per a l'inventari dels riscos se seguirà l'esquema de l'Annex II del RD 773/1997, de 30 de maig.
  - Definir les característiques que hauran de reunir els EPI per a garantir la seva funció, tenint en compte la naturalesa i magnitud dels riscos que els hauran de protegir, així com els factors addicionals de risc que puguin constituir els propis EPI o la seva utilització. Per a l'avaluació d'EPI se seguiran les indicacions de l'Annex IV del RD 773/1997, de 30 de maig.
  - Comparar les característiques dels EPI existents en el mercat amb les definides a l'apartat anterior.

Per a la normalització interna d'empresa dels EPI atenent a les conclusions de les actuacions prèvies d'avaluació de riscos, definició de característiques requerides i les existents en el mercat, l'emprador haurà de comprovar que compleixi amb les condicions i requisits establerts a l'Art. 5 del RD 773/1997, de 30 de maig, en funció de les modificacions significatives que l'evolució de la tècnica determini en els riscos, en les mesures tècniques i organitzatives, en els SPC i en les prestacions funcionals dels propis EPI.

#### PROTECCIONS DEL CAP:

Els mitjans de protecció del cap seran seleccionats en funció de les següents activitats:

- Obres de construcció, i especialment, activitats a sota o a prop de bastides i llocs de treball situats en altura, obres d'encofrat i desencofrat, muntatge i instal·lació de bastides i demolició.
- Treballs en ponts metàl·lics, edificis i estructures metàl·liques de gran altura, pals, torres, obres i muntatges metàl·lics, de caldereria i conduccions tubulars.
- Obres en fosses, rases, pous i galeries.
- Moviments de terra i obres en roca.
- Treballs en explotacions de fons, en canteres, explotacions a cel obert i desplaçaments de runes.
- Utilització de pistoles fixaclus.
- Treballs amb explosius.
- Activitats en ascensors, mecanismes elevadors, grues i mitjans de transport.
- Manteniment d'obres i instal·lacions industrials.

#### PROTECCIONS PER A L'APARELL OCULAR I LA CARA:

Protecció de l'aparell ocular:

- Els mitjans de protecció ocular seran seleccionats en funció de les activitats amb riscos de:
- Topades o impactes amb partícules o cossos sòlids.
- Acció de pols i fums.
- Projectió o esquitxada de líquids freds, calents, càustics o materials fosos.
- Substàncies perilloses per la seva intensitat o naturalesa.
- Radiacions perilloses per la seva intensitat o naturalesa.
- Enlluernament

Protecció de la cara:

- Els mitjans de protecció facial seran seleccionats en funció de les següents activitats:
- Treballs de soldadura, esmerilat, polit i/o tall.
- Treballs de perforació i burinat.
- Talla i tractament de pedres.
- Manipulació de pistoles fixaclus d'impacte.
- Utilització de maquinària que generen encenalls curts.
- Recollida i fragmentació de vidre, ceràmica.
- Treball amb raig projectador d'abrasius granulars.
- Manipulació o utilització de productes àcids i alcalins, desinfectants i detergents corrosius.
- Manipulació o utilització de dispositius amb raig líquid.
- Activitats en un entorn de calor radiant.
- Treballs que desprenen radiacions.
- Treballs elèctrics en tensió, en baixa tensió.

#### PROTECCIONS PER A L' APARELL AUDITIU:

Els mitjans de protecció auditiva seran seleccionats en funció de les següents activitats:

- Treballs amb utilització de dispositius d'aire comprimit.
- Treballs de percussió.

- Treballs d'arrancada i abrasió en recintes angostos o confinats.

#### PROTECCIONS PER A L'APARELL RESPIRATORI:

Els mitjans de protecció de l'aparell respiratori seran seleccionats en funció dels següents riscos:

- Pols, fums i boires.
- Vapors metàl·lics i orgànics.
- Gasos tòxics industrials.
- Monòxid de carboni.
- Baixa concentració d'oxigen respirable.

#### PROTECCIONS DE LES EXTREMITATS SUPERIORS:

Els mitjans de protecció de les extremitats superiors, mitjançant la utilització de guants, aquests seran seleccionats en funció de les següents activitats:

- Treballs de soldadura.
- Manipulació d'objectes amb arestes tallants.
- Manipulació o utilització de productes àcids i alcalins.
- Treballs amb risc elèctric.

#### PROTECCIONS DE LES EXTREMITATS INFERIORS:

Per a la protecció dels peus, en els casos que s'indiquin seguidament, es dotarà al treballador de calçat de seguretat, adaptat als riscos a prevenir en funció de l'activitat:

Calçat de protecció i de seguretat:

- Treballs d'obra grossa, enginyeria civil i construcció de carreteres
- Treballs en bastides
- Obres de demolició d'obra grossa
- Obres de construcció de formigó i d'elements prefabricats que incloguin encofrat i desencofrat
- Activitats en obres de construcció o àrees d'emmagatzematge
- Obres d'ensostrat
- Treballs d'estructura metàl·lica
- Treballs de muntatge i instal·lacions metàl·lics
- Treballs en canteres, explotacions a cel obert i desplaçament de runes
- Treballs de transformació de materials lítics
- Manipulació i tractament de vidre
- Revestiment de materials termoïllants
- Prefabricats per a la construcció

Sabates de seguretat amb taló o sola correguda i sola antiperforant:

- Obres d'ensostrat

Calçat i cobriment de calçat de seguretat amb sola termoïllant:

- Activitats sobre i amb masses ardents o fredes

Polaines, calçat i cobriment de calçat per poder desfer-se'n ràpid en cas de penetració de masses en fusió:

- Soldadors

#### PROTECCIONS DEL COS:

Els mitjans de protecció personal anticaigudes d'alçada, seran seleccionats en funció de les següents activitats:

- Treballs en bastides.
- Muntatge de peces prefabricades.
- Treballs en pals i torres.
- Treballs en cabines de grues situades en altura.

#### PROTECCIÓ DEL TRONC:

Els mitjans de protecció del tronc seran seleccionats en funció dels riscos derivats de les activitats:

Peces i equips de protecció:

- Manipulació o utilització de productes àcids i alcalins, desinfectants i detergents corrosius.
- Treballs amb masses ardents o permanència a prop d'aquestes i en ambient calent.
- Manipulació de vidre pla.
- Treballs de rajat de sorra.
- Treballs en cambres frigorífiques.

Roba de protecció antiinflamable:

- Treballs de soldadura en locals exigus.

Davantals antiperforants:

- Manipulació de ferramentes de talls manuals, quan la fulla hagi d'orientar-se cap el cos.

Davantals de cuir i altres materials resistents a partícules i guspires incandescentes:

- Treballs de soldadura.
- Treballs de forja.
- Treballs de fosa i emmotllament.

#### PROTECCIÓ PERSONAL CONTRA CONTACTES ELÈCTRICS:

Els mitjans de protecció personal a les immediacions de zones en tensió elèctrica, seran seleccionats en funció de les següents activitats:

- Treballs de muntatge elèctric
- Treballs de manteniment elèctric
- Treballs d'explotació i transport elèctric

#### SUBMINISTRAMENT I EMMAGATZEMATGE:

Es subministraran embalats en caixes, classificats per models o tipus homogenis, etiquetats amb les següents dades:

- Nom, marca comercial o altre mitjà d'identificació del fabricant o el seu representant autoritzat.
- Designació del tipus de producte, nom comercial o codi.
- Designació de la talla.
- Número de la norma EN específica.
- Etiqueta de compte: Instruccions de rentat o neteja segons Norma ISO 3759.

Es seguiran les recomanacions d'emmagatzematge i atenció, fixats pel fabricant.

Es reemplaçaran els elements, es netejaran, desinfectaran i es col·locaran en el lloc assignat, seguint les instruccions del fabricant.

S'emmagatzemaran en compartiments amplis i secs, amb temperatures compreses entre 15 i 25°C.

Els estocs i les entregues estaran documentades i custodiades, amb justificant de recepció i rebut, per un responsable delegat per l'emprador.

La vida útil dels EPI és limitada, podent ser deguda tant al seu desgast prematur per l'ús, com a la seva caducitat, que vindrà fixada pel termini de validesa establert pel fabricant, a partir de la seva data de fabricació (generalment estampillada a l'EPI), amb independència que hagi estat o no utilitzat.

#### 3.- UNITAT I CRITERI D'AMIDAMENT

Unitat mesurada segons les especificacions de la DT.

#### 4.- NORMATIVA DE COMPLIMENT OBLIGATORI

Ley 31/1995, de 8 de noviembre, de prevención de riesgos laborales.

Real Decreto 773/1997, de 30 de mayo, sobre disposiciones mínimas de seguridad y salud relativas a la utilización por los trabajadores de equipos de protección individual.

Real Decreto 542/2020, de 26 de mayo, por el que se modifican y derogan diferentes disposiciones en materia de calidad y seguridad industrial.

Real Decreto 159/1995, de 3 de febrero, por el que se modifica el real decreto 1407/1992, de 20 de noviembre, por el que se regula las condiciones para la comercialización y libre circulación intracomunitaria de los equipos de protección individual.

Resolución de 29 de abril de 1999, de la Dirección General de Industria y Tecnología, por la que se actualiza el anexo IV de la Resolución de 18 de marzo de 1998, de la Dirección General de Tecnología y Seguridad Industrial.

Resolución de 28 de julio de 2000, de la Dirección General de Política Tecnológica, por la que se actualiza el anexo IV de la Resolución de 29 de abril de 1999, de la Dirección General de Industria y Tecnología.

## B1 MATERIALS PER A PROTECCIONS INDIVIDUALS, COL·LECTIVES, IMPLANTACIÓ I ASISTÈNCIES TÈCNIQUES

### B15 MATERIALS PER A PROTECCIONS COL·LECTIVES

#### B151 MATERIALS PER A PROTECCIONS CONTRA CAIGUDES

#### 0.- ELEMENTOS QUE CONTEMPLA EL PLIEGO

B1510011,B1510009,B1510005,B151ABB7PN,B1510001.

#### 1.- DEFINICIÓ I CONDICIONS DELS ELEMENTS

Sistemes de Protecció Col·lectiva (SPC) són un conjunt de peces o òrgans units entre si, associats de forma solidària, destinat a l'apantallament i interposició física, que s'oposa a una energia natural que es troba fora de control, amb la finalitat d'impedir o reduir les conseqüències del contacte amb les persones o els béns materials circumdants, susceptibles de protecció.

S'han considerat els elements següents:

- Materials per a proteccions superficials contra caigudes de persones i objectes
- Materials per a proteccions lineals contra caigudes de persones i objectes
- Materials per a proteccions puntuals contra caigudes de persones i objectes
- Materials de prevenció per a ús de maquinaria
- Materials de prevenció en la instal·lació elèctrica
- Materials de prevenció i equips de mesura i detecció
- Materials auxiliars per a proteccions col·lectives

#### CONDICIONS GENERALS:

Els SPC, per a la totalitat del conjunt del seus components aniran acompanyats d'unes instruccions



d'utilització, proporcionades pel fabricant o importador, en les quals figuraran les especificacions de manutenció, instal·lació i utilització, així com les normes de seguretat exigides legalment.

Tindran preferència l'adquisició de SPC que disposin d'un distintiu o placa de material durador i fixada amb solidesa en lloc ben visible, en la qual figuraran, com a mínim, les següents dades:

- Nom del fabricant
  - Any de fabricació, importació i/o subministrament
  - Data de caducitat
  - Tipus i número de fabricació
  - Contrasenya d'homologació NE i certificat de seguretat d'ús d'entitat acreditada, si procedeix
- Els SPC han d'estar certificats per AENOR. El fabricant haurà d'acreditar davant AENOR els següents extrems:

- Responsabilitat de la Direcció: Obligatori
- Sistemes de qualitat: Obligatori
- Control de la documentació: Obligatori
- Identificació del producte: Obligatori
- Inspecció i assaig: Obligatori
- Equips d'inspecció, amidament i assaig: Obligatori
- Estat d'inspecció i assaig: Obligatori
- Control de productes no conformes: Obligatori
- Manipulació, emmagatzematge, embalatge i entrega: Obligatori
- Registres de qualitat: Obligatori
- Formació i ensinistrament: Obligatori
- Tècniques estadístiques: Voluntari

Quan el SPC sigui de confecció protèsica o artesanal, el projectista i calculista del SPC restarà obligat a incloure els criteris de càlcul, plànols i esquemes necessaris per al manteniment i controls de verificació tècnica i límits d'utilització. Per la seva part el contractista resta obligat a la seva completa i correcta instal·lació, ús i manteniment conforme a les directrius establertes pel projectista.

Complementàriament a les exigències de seguretat que s'inclouen en les Instruccions Tècniques Complementàries i/o normativa tècnica de referència o obligat compliment, els SPC utilitzats en els processos productius, els Equips de Treball, les Màquines i els seus elements, tindran amb caràcter general les següents característiques de Seguretat:

- Prevenció integrada: Els elements constitutius dels SPC o dispositius acoblats a aquests estaran dissenyats i construïts de forma que les persones no estiguin exposades als seus perills quan el seu muntatge, utilització i manteniment es faci conforme a les condicions previstes pel projectista o fabricant.
- Retenció de trencament en servei: Les diferents parts dels SPC, així com els seus elements constitutius hauran de poder resistir al llarg del temps els esforços a què hagin d'estar sotmesos, així com qualsevol altra influència externa o interna que pugui presentar-se en les condicions normals d'utilització previstes.
- Monolitisme del SPC: Quan existeixin parts del SPC, les pèrdues de subjecció dels quals puguin donar lloc a perill, disposarà de complements addicionals per a evitar que les esmentades parts puguin incidir sobre les persones i/o les coses susceptibles de pèrdua patrimonial per l'empresa.
- Previsió de trencada o projecció de fragments: Les trencades o desprendiments de les diferents parts dels SPC, així com els seus elements, dels quals puguin originar danys, disposaran d'un sistema de resguard o protecció complementària que retengui els possibles fragments, impedit la seva incidènciaa sobre les persones i/o les coses susceptibles de pèrdua patrimonial per a l'empresa.
- Previsió de desprendiments totals o parcials dels SPC per pèrdua d'estabilitat: Disposen els ancoratges, contrapesos, llastres o estabilitzadors que evitin la pèrdua d'estabilitat del SPC en condicions normals d'utilització previstes pel projectista o fabricant.
- Absència d'arestes agudes o tallants: A les parts accessibles dels SPC no hi haurà d'existir arestes agudes o tallants que puguin produir ferides.
- Protecció d'elements mòbils: Els elements mòbils dels SPC hauran d'estar dissenyats, construïts i protegits de forma que previnguin tot perill de contacte o encallada.
- Peces mòbils: Els elements mòbils dels SPC, així com els seus passadors i components han de ser guiats mecànicament, suficientment apantallats, disposar de distàncies de seguretat o detectors de presència de forma que no impliquin perill per a les persones i/o les coses amb conseqüència de pèrdua patrimonial per a l'empresa.
- Interrelació de diversos SPC o part d'aquests que treballen amb independència: Quan la instal·lació està constituïda per un conjunt de SPC o part d'aquests treballen independentment, la protecció general del conjunt estarà dissenyada sense perjudici al que cada SPC o part d'aquest actuï eficaçment.
- Control de risc elèctric: Els SPC de protecció elèctrica garantiran l'aïllament, posada a terra, connexions, proteccions, resguards, enclavament i senyalització, que previnguin de l'exposició a risc de contacte elèctric per presència de tensió en zones accessibles a persones o materials conductors i/o combustibles.
- Control de sobrepressions de gasos o fluids: Els SPC dels equips, màquines i aparells o les seves parts, sotmesos a pressió (canonada, juntes, brides, racords, vàlvules, elements de comandament

o altres), estaran dissenyats, construïts i, en el seu cas mantinguts, de forma que, tenint en compte les propietats físiques dels gasos o líquids sotmesos a pressió, s'evitin danys per a les persones i/o les coses amb conseqüència de pèrdua patrimonial per a l'empresa, per fuites o trencades.

- Control d'agents físics i químics: Les màquines, equips o aparells en els quals durant els treballs normals es produeixin emissions de pols, gasos o vapors que puguin ser perjudicials per la salut de les persones o patrimoni de l'empresa, hauran d'anar proveïts de SPC eficaços de captació dels esmentats contaminants acoblats als seus sistemes d'evacuació. Aquells que siguin capaços d'emetre radiacions ionitzants o altres que puguin afectar la salut de les persones o contaminar materials i productes circumdants, aniran proveïts d'apantallament de protecció radiològica eficaç. El disseny, construcció, muntatge, protecció i manteniment, assegura l'amortització dels sorolls i vibracions produïts, a nivells inferiors als límits establerts per la normativa vigent en cada moment, com nocius per a les persones circumdants.

- Els SPC estaran dissenyats i construïts atenent a criteris ergonòmics, tal com la concepció de: Espai i mitjans de treball per al seu muntatge; Absència de contaminació ambiental per pols i soroll al seu muntatge; i Procés de treballs (no exposició a riscos suplementaris durant el muntatge, càrrega física, temps...). Els selectors dels SPC que puguin actuar de diverses formes, han de poder ser bloquejats amb l'ajuda de claus o eines adients, en cada posició elegida. A cada posició del selector no ha de correspondre més que una sola forma de comandament o funcionament.

Els SPC han d'estar dissenyats de forma que les operacions de manteniment preventiu i/o correctiu es puguin efectuar sense perill per al personal, els llocs fàcilment accessibles, i sense necessitat de reduir els nivells de protecció dels operaris de manteniment i dels eventuais beneficiaris del SPC

En el cas en què el SPC quedi circumstancialment anul·lat, s'advertirà (mitjançant rètols normalitzats) d'aquesta circumstància als eventuais beneficiaris del SPC

Els SPC de les màquines o equips disposaran de dispositius adequats que tendeixin a evitar riscos d'atrapaments, en el disseny i emplaçament dels SPC i molt especialment els resguards a les màquines, es tindrà en compte que la fixació sigui racionalment inviolable, permeti suficient visibilitat a través d'elles, la seva rigidesa estigui d'acord amb la duresa del tracte previst, les obertures impedeixin la introducció de membres que puguin entrar en contacte amb òrgans mòbils i que permetin dintre del possible l'execució d'operacions de manteniment sense exposició a riscos suplementaris. El projectista, fabricant o importador, garantirà les dimensions ergonòmiques de tots els components del SPC, donarà les instruccions i es dotarà dels mitjans adequats, perquè el transport i la manutenció es pugui efectuar amb el menor perill possible. A aquests efectes:

- Les peces a transportar manualment, no superaran individualment els 25 kg de pes.
- S'indicarà la posició de transport que garanteixi l'estabilitat del SPC, i se subjectarà de manera adequada.

- Aquells SPC o els seus components de difícil amarrament es dotaran de punts de subjecció de resistència apropiada; en tots els casos s'indicarà de manera documentada, la manera d'efectuar correctament l'amarrament.

El projectista, fabricant o importador facilitarà la documentació necessària perquè el muntatge del SPC pugui efectuar-se correctament i amb el menor perill possible.

Igualment s'hauran de facilitar les dades necessàries per a la correcta operativitat i eficàcia preventiva del SPC.

Les peces d'un pes major de 50 kg i que siguin difícils de subjectar manualment, estaran dotades de punts d'ancoratge apropiats on puguin muntar-se elements auxiliars per a l'elevació.

Igualment, el projectista, fabricant o importador haurà d'indicar els espais mínims que s'hauran de respectar en relació a les parets i sostre, perquè el muntatge i desmuntatge pugui efectuar-se amb facilitat.

## 2.- CONDICIONS DE SUBMINISTRAMENT I EMMAGATZEMATGE

### ELECCIÓ:

Els SPC hauran de seleccionar-se en base a uns criteris de garanties de Seguretat per als seus muntadors i presumptes beneficiaris, atenent a:

Criteris de disseny:

El seu disseny i construcció obeeix al resultat d'una meditada cura de tots els detalls de l'execució i del risc per als que han estat concebut, per la qual cosa el SPC és de tot punt recomanable que en tots i cadascun dels seus components disgregables, disposin del seu corresponent segell AENOR (o equivalent) com a compromís de garantia de qualitat del fabricant.

Criteris d'avaluació de riscos:

El projectista, fabricant o distribuïdor hauran d'acreditar documentalment, que en el disseny del SPC s'ha realitzat una anàlisi dels perills associats a la seva utilització, i valorat els riscos que en puguin resultar:

- Definició dels límits del SPC.
- Identificació dels perills, situacions perilloses i successos perillosos associats a la utilització del SPC.
- Estimar cada un dels riscos que es derivin de la identificació anterior, és dir, assignar un valor a cada risc (normalment de tipus qualitatiu).
- Valorar els riscos estimats (jutjar si és necessari reduir el risc).

### SUBMINISTRAMENT I EMMAGATZEMATGE:

El fabricant del SPC associat a un Equip ha d'aportar "l'expedient tècnic" com a document amb les

especificacions tècniques de l'Equip, que el qualifiquin com a component de seguretat incorporat, adquirint la consideració de MAUP, que ha de constar dels elements bàsics següents:

- Llista de requisits essencials aplicats, normes utilitzades i altres especificacions tècniques usades per al disseny.
- Solucions adoptades per a prevenir els perills que presenta la màquina o component de seguretat (MAUP).
- Plànols de conjunt i de muntatge i manteniment dels SPC incorporats
- Plànols detallats i complets que permetin comprovar el compliment dels requisits essencials de seguretat i salut (si cal, acompanyats amb notes de càlcul, resultat de proves, etc.,).
- Manual d'instruccions.
- Guia de manteniment preventiu.

Es seguiran les recomanacions d'emmagatzematge fixades pel projectista o fabricant.

Es reemplaçaran els elements, es netejaran, engreixaran, pintaran, ajustaran i es col·locaran en el lloc assignat, seguint les instruccions del projectista o fabricant.

S'emmagatzemaran sota cobert, en compartiments amplis i secs, amb temperatures compreses entre 15 i 25°C.

L'emmagatzematge, control d'estat d'utilització i les entregues del SPC estaran documentades i custodiades, amb justificant de recepció de conformitat, entrega i rebut, per un responsable tècnic, delegat per l'emprador.

La vida útil dels SPC és limitada, podent ser deguda tant al seu desgast prematur per l'ús, com a la seva amortització, que vindrà fixada pel seu estat i el seu manteniment, així com la seva adaptació a l'estat de la tècnica, amb independència de la seva data de fabricació.

### 3.- UNITAT I CRITERI D'AMIDAMENT

Unitat d'amidament: la indicada a la descripció de l'element

Criteri d'amidament: quantitat necessària subministrada a l'obra

### 4.- NORMATIVA DE COMPLIMENT OBLIGATORI

Real Decreto 1215/1997, de 18 de julio por el que se establecen las disposiciones mínimas de seguridad y salud para la utilización por los trabajadores de los equipos de trabajo.

Real Decreto 486/1997, de 14 de abril, por el que se establecen las disposiciones mínimas de seguridad y salud en los lugares de trabajo.

Real Decreto 1627/1997, de 24 de octubre, por el que se establecen disposiciones mínimas de seguridad y de salud en las obras de construcción.

Orden de 9 de marzo de 1971 por la que se aprueba la Ordenanza General de Seguridad e Higiene en el Trabajo.

UNE-EN 1263-1:1997 Redes de Seguridad. Parte 1: Requisitos de seguridad, métodos de ensayo.

Orden de 20 de mayo de 1952, por la que se aprueba el Reglamento de Seguridad e Higiene del trabajo en la industria de la construcción.

Convenio OIT número 62 de 23 de junio de 1937. Prescripciones de seguridad en la industria de la edificación

Real Decreto 842/2002 de 2 de agosto, por el que se aprueba el Reglamento Electrotécnico de Baja Tensión. REBT 2002.

## B1 MATERIALS PER A PROTECCIONS INDIVIDUALS, COL·LECTIVES, IMPLANTACIÓ I ASISTÈNCIES TÈCNIQUES

### B15 MATERIALS PER A PROTECCIONS COL·LECTIVES

#### B151 MATERIALS PER A PROTECCIONS CONTRA CAIGUDES

##### B151AB MATERIALS PER A PROTECCIONS CONTRA CAIGUDES

### 0.- ELEMENTOS QUE CONTEMPLA EL PLIEGO

#### B151ABB7PN.

### 1.- DEFINICIÓ I CONDICIONS DELS ELEMENTS

Sistemes de Protecció Col·lectiva (SPC) són un conjunt de peces o òrgans units entre si, associats de forma solidària, destinat a l'apantallament i interposició física, que s'oposa a una energia natural que es troba fora de control, amb la finalitat d'impedir o reduir les conseqüències del contacte amb les persones o els béns materials circumdants, susceptibles de protecció.

S'han considerat els elements següents:

- Materials per a proteccions superficials contra caigudes de persones i objectes

- Materials per a proteccions lineals contra caigudes de persones i objectes
- Materials per a proteccions puntuals contra caigudes de persones i objectes
- Materials de prevenció per a ús de maquinaria
- Materials de prevenció en la instal·lació elèctrica
- Materials de prevenció i equips de mesura i detecció
- Materials auxiliars per a proteccions col·lectives

#### CONDICIONS GENERALS:

Els SPC, per a la totalitat del conjunt del seus components aniran acompanyats d'unes instruccions d'utilització, proporcionades pel fabricant o importador, en les quals figuraran les especificacions de manteniment, instal·lació i utilització, així com les normes de seguretat exigides legalment.

Tindran preferència l'adquisició de SPC que disposin d'un distintiu o placa de material durador i fixada amb solidesa en lloc ben visible, en la qual figuraran, com a mínim, les següents dades:

- Nom del fabricant
  - Any de fabricació, importació i/o subministrament
  - Data de caducitat
  - Tipus i número de fabricació
  - Contrasenya d'homologació NE i certificat de seguretat d'ús d'entitat acreditada, si procedeix
- Els SPC han d'estar certificats per AENOR. El fabricant haurà d'acreditar davant AENOR els següents extrems:

- Responsabilitat de la Direcció: Obligatori
- Sistemes de qualitat: Obligatori
- Control de la documentació: Obligatori
- Identificació del producte: Obligatori
- Inspecció i assaig: Obligatori
- Equips d'inspecció, amidament i assaig: Obligatori
- Estat d'inspecció i assaig: Obligatori
- Control de productes no conformes: Obligatori
- Manipulació, emmagatzematge, embalatge i entrega: Obligatori
- Registres de qualitat: Obligatori
- Formació i ensinistrament: Obligatori
- Tècniques estadístiques: Voluntari

Quan el SPC sigui de confecció protètica o artesanal, el projectista i calculista del SPC restarà obligat a incloure els criteris de càlcul, plànols i esquemes necessaris per al manteniment i controls de verificació tècnica i límits d'utilització. Per la seva part el contractista resta obligat a la seva completa i correcta instal·lació, ús i manteniment conforme a les directrius establertes pel projectista.

Complementàriament a les exigències de seguretat que s'inclouen en les Instruccions Tècniques Complementàries i/o normativa tècnica de referència o obligat compliment, els SPC utilitzats en els processos productius, els Equips de Treball, les Màquines i els seus elements, tindran amb caràcter general les següents característiques de Seguretat:

- Prevenció integrada: Els elements constitutius dels SPC o dispositius acoblats a aquests estaran dissenyats i construïts de forma que les persones no estiguin exposades als seus perills quan el seu muntatge, utilització i manteniment es faci conforme a les condicions previstes pel projectista o fabricant.
- Retenció de trencament en servei: Les diferents parts dels SPC, així com els seus elements constitutius hauran de poder resistir al llarg del temps els esforços a què hagin d'estar sotmesos, així com qualsevol altra influència externa o interna que pugui presentar-se en les condicions normals d'utilització previstes.
- Monolitisme del SPC: Quan existeixin parts del SPC, les pèrdues de subjecció dels quals puguin donar lloc a perill, disposarà de complements addicionals per a evitar que les esmentades parts puguin incidir sobre les persones i/o les coses susceptibles de pèrdua patrimonial per a l'empresa.
- Previsió de trencada o projecció de fragments: Les trencades o desprendiments de les diferents parts dels SPC, així com els seus elements, dels quals puguin originar danys, disposaran d'un sistema de resguard o protecció complementària que retengui els possibles fragments, impedit la seva incidència sobre les persones i/o les coses susceptibles de pèrdua patrimonial per a l'empresa.
- Previsió de desprendiments totals o parcials dels SPC per pèrdua d'estabilitat: Disposen els ancoratges, contrapesos, llastres o estabilitzadors que evitin la pèrdua d'estabilitat del SPC en condicions normals d'utilització previstes pel projectista o fabricant.
- Absència d'arestes agudes o tallants: A les parts accessibles dels SPC no hi haurà d'existir arestes agudes o tallants que puguin produir ferides.
- Protecció d'elements mòbils: Els elements mòbils dels SPC hauran d'estar dissenyats, construïts i protegits de forma que previnguin tot perill de contacte o encallada.
- Peces mòbils: Els elements mòbils dels SPC, així com els seus passadors i components han de ser guiat mecànicament, suficientment apantallats, disposar de distàncies de seguretat o detectors de presència de forma que no impliquin perill per a les persones i/o les coses amb conseqüència de pèrdua patrimonial per a l'empresa.
- Interrelació de diversos SPC o part d'aquests que treballen amb independència: Quan la instal·lació està constituïda per un conjunt de SPC o part d'aquests treballen independentment, la protecció

general del conjunt estarà dissenyada sense perjudici al que cada SPC o part d'aquest actui eficaçment.

- Control de risc elèctric: Els SPC de protecció elèctrica garantiran l'aïllament, posada a terra, connexions, proteccions, resguards, enclavament i senyalització, que previnguin de l'exposició a risc de contacte elèctric per presència de tensió en zones accessibles a persones o materials conductors i/o combustibles.

- Control de sobrepressions de gasos o fluids: Els SPC dels equips, màquines i aparells o les seves parts, sotmesos a pressió (canonada, juntes, brides, racords, vàlvules, elements de comandament o altres), estaran dissenyats, construïts i, en el seu cas mantinguts, de forma que, tenint en compte les propietats físiques dels gasos o líquids sotmesos a pressió, s'evitin danys per a les persones i/o les coses amb conseqüència de pèrdua patrimonial per a l'empresa, per fuites o trencades.

- Control d'agents físics i químics: Les màquines, equips o aparells en els quals durant els treballs normals es produeixin emissions de pols, gasos o vapors que puguin ser perjudicials per la salut de les persones o patrimoni de l'empresa, hauran d'anar proveïts de SPC eficaços de captació dels esmentats contaminants acoblats als seus sistemes d'evacuació. Aquells que siguin capaços d'emetre radiacions ionitzants o altres que puguin afectar la salut de les persones o contaminar materials i productes circumdants, aniran proveïts d'apantallament de protecció radiològica eficaç. El disseny, construcció, muntatge, protecció i manteniment, assegura l'amortització dels sorolls i vibracions produïts, a nivells inferiors als límits establerts per la normativa vigent en cada moment, com nadius per a les persones circumdants.

- Els SPC estaran dissenyats i construïts atenent a criteris ergonòmics, tal com la concepció de: Espai i mitjans de treball per al seu muntatge; Absència de contaminació ambiental per pols i soroll al seu muntatge; i Procés de treballs (no exposició a riscos suplementaris durant el muntatge, càrrega física, temps...). Els selectors dels SPC que puguin actuar de diverses formes, han de poder ser bloquejats amb l'ajuda de claus o eines adients, en cada posició elegida. A cada posició del selector no ha de correspondre més que una sola forma de comandament o funcionament.

Els SPC han d'estar dissenyats de forma que les operacions de manteniment preventiu i/o correctiu es puguin efectuar sense perill per al personal, els llocs fàcilment accessibles, i sense necessitat de reduir els nivells de protecció dels operaris de manteniment i dels eventuais beneficiaris del SPC

En el cas en què el SPC quedi circumstancialment anul·lat, s'advertirà (mitjançant rètols normalitzats) d'aquesta circumstància als eventuais beneficiaris del SPC

Els SPC de les màquines o equips disposaran de dispositius adequats que tendeixin a evitar riscos d'atrapaments, en el disseny i emplaçament dels SPC i molt especialment els resguards a les màquines, es tindrà en compte que la fixació sigui racionalment inviolable, permeti suficient visibilitat a través d'elles, la seva rigidesa estigui d'acord amb la duresa del tracte previst, les obertures impedeixin la introducció de membres que puguin entrar en contacte amb òrgans mòbils i que permetin dintre del possible l'execució d'operacions de manteniment sense exposició a riscos suplementaris. El projectista, fabricant o importador, garantirà les dimensions ergonòmiques de tots els components del SPC, donarà les instruccions i es dotarà dels mitjans adequats, perquè el transport i la manutenció es pugui efectuar amb el menor perill possible. A aquests efectes:

- Les peces a transportar manualment, no superaran individualment els 25 kg de pes.
- S'indicarà la posició de transport que garanteixi l'estabilitat del SPC, i se subjectarà de manera adequada.

- Aquells SPC o els seus components de difícil amarrament es dotaran de punts de subjecció de resistència apropiada; en tots els casos s'indicarà de manera documentada, la manera d'efectuar correctament l'amarrament.

El projectista, fabricant o importador facilitarà la documentació necessària perquè el muntatge del SPC pugui efectuar-se correctament i amb el menor perill possible.

Igualment s'hauran de facilitar les dades necessàries per a la correcta operativitat i eficàcia preventiva del SPC.

Les peces d'un pes major de 50 kg i que siguin difícils de subjectar manualment, estaran dotades de punts d'ancoratge apropiats on puguin muntar-se elements auxiliars per a l'elevació.

Igualment, el projectista, fabricant o importador haurà d'indicar els espais mínims que s'hauran de respectar en relació a les parets i sostre, perquè el muntatge i desmuntatge pugui efectuar-se amb facilitat.

## 2.- CONDICIONS DE SUBMINISTRAMENT I EMMAGATZEMATGE

### ELECCIÓ:

Els SPC hauran de seleccionar-se en base a uns criteris de garanties de Seguretat per als seus muntadors i presumptes beneficiaris, atenent a:

Criteris de disseny:

El seu disseny i construcció obeeix al resultat d'una meditada cura de tots els detalls de l'execució i del risc per als que han estat concebuts, per la qual cosa el SPC és de tot punt recomanable que en tots i cadascun dels seus components disgregables, disposin del seu corresponent segell AENOR (o equivalent) com a compromís de garantia de qualitat del fabricant.

Criteris d'avaluació de riscos:

El projectista, fabricant o distribuïdor hauran d'acreditar documentalment, que en el disseny del SPC s'ha realitzat una anàlisi dels perills associats a la seva utilització, i valorat els riscos que en puguin resultar:

- Definició dels límits del SPC.
- Identificació dels perills, situacions perilloses i successos perillosos associats a la utilització del SPC.
- Estimar cada un dels riscos que es derivin de la identificació anterior, és dir, assignar un valor a cada risc (normalment de tipus qualitatiu).
- Valorar els riscos estimats (jutjar si és necessari reduir el risc).

#### SUBMINISTRAMENT I EMMAGATZEMATGE:

El fabricant del SPC associat a un Equip ha d'aportar "l'expedient tècnic" com a document amb les especificacions tècniques de l'Equip, que el qualifiquin com a component de seguretat incorporat, adquirint la consideració de MAUP, que ha de constar dels elements bàsics següents:

- Llista de requisits essencials aplicats, normes utilitzades i altres especificacions tècniques usades per al disseny.
- Solucions adoptades per a prevenir els perills que presenta la màquina o component de seguretat (MAUP).
- Plànols de conjunt i de muntatge i manteniment dels SPC incorporats
- Plànols detallats i complets que permetin comprovar el compliment dels requisits essencials de seguretat i salut (si cal, acompanyats amb notes de càlcul, resultat de proves, etc.,).
- Manual d'instruccions.
- Guia de manteniment preventiu.

Es seguiran les recomanacions d'emmagatzematge fixades pel projectista o fabricant.

Es reemplaçaran els elements, es netejaran, engreixaran, pintaran, ajustaran i es col·locaran en el lloc assignat, seguint les instruccions del projectista o fabricant.

S'emmagatzemaran sota cobert, en compartiments amplis i secs, amb temperatures compreses entre 15 i 25°C.

L'emmagatzematge, control d'estat d'utilització i les entregues del SPC estaran documentades i custodiades, amb justificació de recepció de conformitat, entrega i rebut, per un responsable tècnic, delegat per l'emprador.

La vida útil dels SPC és limitada, podent ser deguda tant al seu desgast prematur per l'ús, com a la seva amortització, que vindrà fixada pel seu estat i el seu manteniment, així com la seva adaptació a l'estat de la tècnica, amb independència de la seva data de fabricació.

#### 3.- UNITAT I CRITERI D'AMIDAMENT

Unitat d'amidament: la indicada a la descripció de l'element

Criteri d'amidament: quantitat necessària subministrada a l'obra

#### 4.- NORMATIVA DE COMPLIMENT OBLIGATORI

Real Decreto 1215/1997, de 18 de julio por el que se establecen las disposiciones mínimas de seguridad y salud para la utilización por los trabajadores de los equipos de trabajo.

Real Decreto 486/1997, de 14 de abril, por el que se establecen las disposiciones mínimas de seguridad y salud en los lugares de trabajo.

Real Decreto 1627/1997, de 24 de octubre, por el que se establecen disposiciones mínimas de seguridad y de salud en las obras de construcción.

Orden de 9 de marzo de 1971 por la que se aprueba la Ordenanza General de Seguridad e Higiene en el Trabajo.

UNE-EN 1263-1:1997 Redes de Seguridad. Parte 1: Requisitos de seguridad, métodos de ensayo.

Orden de 20 de mayo de 1952, por la que se aprueba el Reglamento de Seguridad e Higiene del trabajo en la industria de la construcción.

Convenio OIT número 62 de 23 de junio de 1937. Prescripciones de seguridad en la industria de la edificación

Real Decreto 842/2002 de 2 de agosto, por el que se aprueba el Reglamento Electrotécnico de Baja Tensión. REBT 2002.

## B1 MATERIALS PER A PROTECCIONS INDIVIDUALS, COL·LECTIVES, IMPLANTACIÓ I ASISTÈNCIES TÈCNIQUES

### B15 MATERIALS PER A PROTECCIONS COL·LECTIVES

#### B152 MATERIALS PER A PROTECCIONS LINIALS CONTRA CAIGUDES DE PERSONES I OBJECTES

#### 0.- ELEMENTOS QUE CONTEMPLA EL PLIEGO

B1526EK6,B152KK00,B152U000,B1526EL6.

#### 1.- DEFINICIÓ I CONDICIONS DELS ELEMENTS

Sistemes de Protecció Col·lectiva (SPC) són un conjunt de peces o òrgans units entre si, associats de forma solidària, destinat a l'apantallament i interposició física, que s'oposa a una energia natural que es troba fora de control, amb la finalitat d'impedir o reduir les conseqüències del contacte amb les persones o els béns materials circumdants, susceptibles de protecció.

S'han considerat els elements següents:

- Materials per a proteccions superficials contra caigudes de persones i objectes
- Materials per a proteccions lineals contra caigudes de persones i objectes
- Materials per a proteccions puntuals contra caigudes de persones i objectes
- Materials de prevenció per a ús de maquinaria
- Materials de prevenció en la instal·lació elèctrica
- Materials de prevenció i equips de mesura i detecció
- Materials auxiliars per a proteccions col·lectives

#### CONDICIONS GENERALS:

Els SPC, per a la totalitat del conjunt del seus components aniran acompanyats d'unes instruccions d'utilització, proporcionades pel fabricant o importador, en les quals figuraran les especificacions de manteniment, instal·lació i utilització, així com les normes de seguretat exigides legalment.

Tindran preferència l'adquisició de SPC que disposin d'un distintiu o placa de material durador i fixada amb solidesa en lloc ben visible, en la qual figuraran, com a mínim, les següents dades:

- Nom del fabricant
  - Any de fabricació, importació i/o subministrament
  - Data de caducitat
  - Tipus i número de fabricació
  - Contrasenya d'homologació NE i certificat de seguretat d'ús d'entitat acreditada, si procedeix
- Els SPC han d'estar certificats per AENOR. El fabricant haurà d'acreditar davant AENOR els següents extrems:

- Responsabilitat de la Direcció: Obligatori
- Sistemes de qualitat: Obligatori
- Control de la documentació: Obligatori
- Identificació del producte: Obligatori
- Inspecció i assaig: Obligatori
- Equips d'inspecció, amidament i assaig: Obligatori
- Estat d'inspecció i assaig: Obligatori
- Control de productes no conformes: Obligatori
- Manipulació, emmagatzematge, embalatge i entrega: Obligatori
- Registres de qualitat: Obligatori
- Formació i ensinistrament: Obligatori
- Tècniques estadístiques: Voluntari

Quan el SPC sigui de confecció protètica o artesanal, el projectista i calculista del SPC restarà obligat a incloure els criteris de càlcul, plànols i esquemes necessaris per al manteniment i controls de verificació tècnica i límits d'utilització. Per la seva part el contractista resta obligat a la seva completa i correcta instal·lació, ús i manteniment conforme a les directrius establertes pel projectista.

Complementàriament a les exigències de seguretat que s'inclouen en les Instruccions Tècniques Complementàries i/o normativa tècnica de referència o obligat compliment, els SPC utilitzats en els processos productius, els Equips de Treball, les Màquines i els seus elements, tindran amb caràcter general les següents característiques de Seguretat:

- Prevenció integrada: Els elements constitutius dels SPC o dispositius acoblats a aquests estaran dissenyats i construïts de forma que les persones no estiguin exposades als seus perills quan el seu muntatge, utilització i manteniment es faci conforme a les condicions previstes pel projectista o fabricant.
- Retenció de trencament en servei: Les diferents parts dels SPC, així com els seus elements constitutius hauran de poder resistir al llarg del temps els esforços a què hagin d'estar sotmesos, així com qualsevol altra influència externa o interna que pugui presentar-se en les condicions normals d'utilització previstes.
- Monolitisme del SPC: Quan existeixin parts del SPC, les pèrdues de subjecció dels quals puguin donar lloc a perill, disposarà de complements addicionals per a evitar que les esmentades parts puguin incidir sobre les persones i/o les coses susceptibles de pèrdua patrimonial per l'empresa.
- Previsió de trencada o projecció de fragments: Les trencades o desprendiments de les diferents parts dels SPC, així com els seus elements, dels quals puguin originar danys, disposaran d'un sistema de resguard o protecció complementària que retengui els possibles fragments, impeding la seva incidènciaa sobre les persones i/o les coses susceptibles de pèrdua patrimonial per a l'empresa.
- Previsió de desprendiments totals o parcials dels SPC per pèrdua d'estabilitat: Disposen els ancoratges, contrapesos, llastres o estabilitzadors que evitin la pèrdua d'estabilitat del SPC en condicions normals d'utilització previstes pel projectista o fabricant.
- Absència d'arestes agudes o tallants: A les parts accessibles dels SPC no hi haurà d'existir arestes agudes o tallants que puguin produir ferides.
- Protecció d'elements mòbils: Els elements mòbils dels SPC hauran d'estar dissenyats, construïts i protegits de forma que previnguin tot perill de contacte o encallada.

- Peces mòbils: Els elements mòbils dels SPC, així com els seus passadors i components han de ser guiats mecànicament, suficientment apantallats, disposar de distàncies de seguretat o detectors de presència de forma que no impliquin perill per a les persones i/o les coses amb conseqüència de pèrdua patrimonial per a l'empresa.

- Interrelació de diversos SPC o part d'aquests que treballen amb independència: Quan la instal·lació està constituïda per un conjunt de SPC o part d'aquests treballen independentment, la protecció general del conjunt estarà dissenyada sense perjudici al que cada SPC o part d'aquest actuï eficaçment.

- Control de risc elèctric: Els SPC de protecció elèctrica garantiran l'aïllament, posada a terra, connexions, proteccions, resguards, enclavament i senyalització, que previnguin de l'exposició a risc de contacte elèctric per presència de tensió en zones accessibles a persones o materials conductors i/o combustibles.

- Control de sobrepressió de gasos o fluids: Els SPC dels equips, màquines i aparells o les seves parts, sotmesos a pressió (canonada, juntes, brides, racords, vàlvules, elements de comandament o altres), estaran dissenyats, construïts i, en el seu cas mantinguts, de forma que, tenint en compte les propietats físiques dels gasos o líquids sotmesos a pressió, s'evitin danys per a les persones i/o les coses amb conseqüència de pèrdua patrimonial per a l'empresa, per fuites o trencades.

- Control d'agents físics i químics: Les màquines, equips o aparells en els quals durant els treballs normals es produeixin emissions de pols, gasos o vapors que puguin ser perjudicials per la salut de les persones o patrimoni de l'empresa, hauran d'anar proveïts de SPC eficaços de captació dels esmentats contaminants acoblats als seus sistemes d'evacuació. Aquells que siguin capaços d'emetre radiacions ionitzants o altres que puguin afectar la salut de les persones o contaminar materials i productes circumdants, aniran proveïts d'apantallament de protecció radiològica eficaç. El disseny, construcció, muntatge, protecció i manteniment, assegura l'amortització dels sorolls i vibracions produïts, a nivells inferiors als límits establerts per la normativa vigent en cada moment, com nocius per a les persones circumdants.

- Els SPC estaran dissenyats i construïts atenent a criteris ergonòmics, tal com la concepció de: Espai i mitjans de treball per al seu muntatge; Absència de contaminació ambiental per pols i soroll al seu muntatge; i Procés de treballs (no exposició a riscos suplementaris durant el muntatge, càrrega física, temps...). Els selectors dels SPC que puguin actuar de diverses formes, han de poder ser bloquejats amb l'ajuda de claus o eines adients, en cada posició elegida. A cada posició del selector no ha de correspondre més que una sola forma de comandament o funcionament.

Els SPC han d'estar dissenyats de forma que les operacions de manteniment preventiu i/o correctiu es puguin efectuar sense perill per al personal, els llocs fàcilment accessibles, i sense necessitat de reduir els nivells de protecció dels operaris de manteniment i dels eventuais beneficiaris del SPC

En el cas en què el SPC quedi circumstancialment anul·lat, s'advertirà (mitjançant rètols normalitzats) d'aquesta circumstància als eventuais beneficiaris del SPC

Els SPC de les màquines o equips disposaran de dispositius adequats que tendeixin a evitar riscos d'atrapaments, en el disseny i emplaçament dels SPC i molt especialment els resguards a les màquines, es tindrà en compte que la fixació sigui racionalment inviolable, permeti suficient visibilitat a través d'elles, la seva rigidesa estigui d'acord amb la duresa del tracte previst, les obertures impedeixin la introducció de membres que puguin entrar en contacte amb òrgans mòbils i que permetin dintre del possible l'execució d'operacions de manteniment sense exposició a riscos suplementaris. El projectista, fabricant o importador, garantirà les dimensions ergonòmiques de tots els components del SPC, donarà les instruccions i es dotarà dels mitjans adequats, perquè el transport i la manutenció es pugui efectuar amb el menor perill possible. A aquests efectes:

- Les peces a transportar manualment, no superaran individualment els 25 kg de pes.

- S'indicarà la posició de transport que garanteixi l'estabilitat del SPC, i se subjectarà de manera adequada.

- Aquells SPC o els seus components de difícil amarrament es dotaran de punts de subjecció de resistència apropiada; en tots els casos s'indicarà de manera documentada, la manera d'efectuar correctament l'amarrament.

El projectista, fabricant o importador facilitarà la documentació necessària perquè el muntatge del SPC pugui efectuar-se correctament i amb el menor perill possible.

Igualment s'hauran de facilitar les dades necessàries per a la correcta operativitat i eficàcia preventiva del SPC.

Les peces d'un pes major de 50 kg i que siguin difícils de subjectar manualment, estaran dotades de punts d'ancoratge apropiats on puguin muntar-se elements auxiliars per a l'elevació.

Igualment, el projectista, fabricant o importador haurà d'indicar els espais mínims que s'hauran de respectar en relació a les parets i sostre, perquè el muntatge i desmuntatge pugui efectuar-se amb facilitat.

## 2.- CONDICIONS DE SUBMINISTRAMENT I EMMAGATZEMATGE

### ELECCIÓ:

Els SPC hauran de seleccionar-se en base a uns criteris de garanties de Seguretat per als seus muntadors i presumptes beneficiaris, atenent a:

Criteris de disseny:

El seu disseny i construcció obeeix al resultat d'una meditada cura de tots els detalls de l'execució i del risc per als que han estat concebuts, per la qual cosa el SPC és de tot punt recomanable que



en tots i cadascun dels seus components disgregables, disposin del seu corresponent segell AENOR (o equivalent) com a compromís de garantia de qualitat del fabricant.

Criteris d'avaluació de riscos:

El projectista, fabricant o distribuïdor hauran d'acreditar documentalment, que en el disseny del SPC s'ha realitzat una anàlisi dels perills associats a la seva utilització, i valorat els riscos que en puguin resultar:

- Definició dels límits del SPC.
- Identificació dels perills, situacions perilloses i successos perillosos associats a la utilització del SPC.
- Estimar cada un dels riscos que es derivin de la identificació anterior, és dir, assignar un valor a cada risc (normalment de tipus qualitatiu).
- Valorar els riscos estimats (jutjar si és necessari reduir el risc).

SUBMINISTRAMENT I EMMAGATZEMATGE:

El fabricant del SPC associat a un Equip ha d'aportar "l'expedient tècnic" com a document amb les especificacions tècniques de l'Equip, que el qualifiquin com a component de seguretat incorporat, adquirint la consideració de MAUP, que ha de constar dels elements bàsics següents:

- Llista de requisits essencials aplicats, normes utilitzades i altres especificacions tècniques usades per al disseny.
- Solucions adoptades per a prevenir els perills que presenta la màquina o component de seguretat (MAUP).
- Plànols de conjunt i de muntatge i manteniment dels SPC incorporats
- Plànols detallats i complets que permetin comprovar el compliment dels requisits essencials de seguretat i salut (si cal, acompanyats amb notes de càlcul, resultat de proves, etc.,).
- Manual d'instruccions.
- Guia de manteniment preventiu.

Es seguiran les recomanacions d'emmagatzematge fixades pel projectista o fabricant.

Es reemplaçaran els elements, es netejaran, engreixaran, pintaran, ajustaran i es col·locaran en el lloc assignat, seguint les instruccions del projectista o fabricant.

S'emmagatzemaran sota cobert, en compartiments amplis i secs, amb temperatures compreses entre 15 i 25°C.

L'emmagatzematge, control d'estat d'utilització i les entregues del SPC estaran documentades i custodiades, amb justificant de recepció de conformitat, entrega i rebut, per un responsable tècnic, delegat per l'emprador.

La vida útil dels SPC és limitada, podent ser deguda tant al seu desgast prematur per l'ús, com a la seva amortització, que vindrà fixada pel seu estat i el seu manteniment, així com la seva adaptació a l'estat de la tècnica, amb independència de la seva data de fabricació.

### 3.- UNITAT I CRITERI D'AMIDAMENT

Unitat d'amidament: la indicada a la descripció de l'element

Criteri d'amidament: quantitat necessària subministrada a l'obra

### 4.- NORMATIVA DE COMPLIMENT OBLIGATORI

Real Decreto 1215/1997, de 18 de julio por el que se establecen las disposiciones mínimas de seguridad y salud para la utilización por los trabajadores de los equipos de trabajo.

Real Decreto 486/1997, de 14 de abril, por el que se establecen las disposiciones mínimas de seguridad y salud en los lugares de trabajo.

Real Decreto 1627/1997, de 24 de octubre, por el que se establecen disposiciones mínimas de seguridad y de salud en las obras de construcción.

Orden de 9 de marzo de 1971 por la que se aprueba la Ordenanza General de Seguridad e Higiene en el Trabajo.

UNE-EN 1263-1:1997 Redes de Seguridad. Parte 1: Requisitos de seguridad, métodos de ensayo.

Orden de 20 de mayo de 1952, por la que se aprueba el Reglamento de Seguridad e Higiene del trabajo en la industria de la construcción.

Convenio OIT número 62 de 23 de junio de 1937. Prescripciones de seguridad en la industria de la edificación

Real Decreto 842/2002 de 2 de agosto, por el que se aprueba el Reglamento Electrotécnico de Baja Tensión. REBT 2002.

## B1 MATERIALS PER A PROTECCIONS INDIVIDUALS, COL·LECTIVES, IMPLANTACIÓ I ASISTÈNCIES TÈCNIQUES

### B15 MATERIALS PER A PROTECCIONS COL·LECTIVES

#### B153 MATERIALS PER A PROTECCIONS PUNTUALS CONTRA CAIGUDES DE PERSONES I OBJECTES

---

## 0.- ELEMENTOS QUE CONTEMPLA EL PLIEGO

B1534001.

### 1.- DEFINICIÓ I CONDICIONS DELS ELEMENTS

Sistemes de Protecció Col·lectiva (SPC) són un conjunt de peces o òrgans units entre si, associats de forma solidària, destinat a l'apantallament i interposició física, que s'oposa a una energia natural que es troba fora de control, amb la finalitat d'impedir o reduir les conseqüències del contacte amb les persones o els béns materials circumdants, susceptibles de protecció.

S'han considerat els elements següents:

- Materials per a proteccions superficials contra caigudes de persones i objectes
- Materials per a proteccions lineals contra caigudes de persones i objectes
- Materials per a proteccions puntuals contra caigudes de persones i objectes
- Materials de prevenció per a ús de maquinaria
- Materials de prevenció en la instal·lació elèctrica
- Materials de prevenció i equips de mesura i detecció
- Materials auxiliars per a proteccions col·lectives

#### CONDICIONS GENERALS:

Els SPC, per a la totalitat del conjunt del seus components aniran acompanyats d'unes instruccions d'utilització, proporcionades pel fabricant o importador, en les quals figuraran les especificacions de manteniment, instal·lació i utilització, així com les normes de seguretat exigides legalment.

Tindran preferència l'adquisició de SPC que disposin d'un distintiu o placa de material durador i fixada amb solidesa en lloc ben visible, en la qual figuraran, com a mínim, les següents dades:

- Nom del fabricant
  - Any de fabricació, importació i/o subministrament
  - Data de caducitat
  - Tipus i número de fabricació
  - Contrasenya d'homologació NE i certificat de seguretat d'ús d'entitat acreditada, si procedeix
- Els SPC han d'estar certificats per AENOR. El fabricant haurà d'acreditar davant AENOR els següents extrems:

- Responsabilitat de la Direcció: Obligatori
- Sistemes de qualitat: Obligatori
- Control de la documentació: Obligatori
- Identificació del producte: Obligatori
- Inspecció i assaig: Obligatori
- Equips d'inspecció, amidament i assaig: Obligatori
- Estat d'inspecció i assaig: Obligatori
- Control de productes no conformes: Obligatori
- Manipulació, emmagatzematge, embalatge i entrega: Obligatori
- Registres de qualitat: Obligatori
- Formació i ensinistrament: Obligatori
- Tècniques estadístiques: Voluntari

Quan el SPC sigui de confecció protètica o artesanal, el projectista i calculista del SPC restarà obligat a incloure els criteris de càlcul, plànols i esquemes necessaris per al manteniment i controls de verificació tècnica i límits d'utilització. Per la seva part el contractista resta obligat a la seva completa i correcta instal·lació, ús i manteniment conforme a les directrius establertes pel projectista.

Complementàriament a les exigències de seguretat que s'inclouen en les Instruccions Tècniques Complementàries i/o normativa tècnica de referència o obligat compliment, els SPC utilitzats en els processos productius, els Equips de Treball, les Màquines i els seus elements, tindran amb caràcter general les següents característiques de Seguretat:

- Prevenció integrada: Els elements constitutius dels SPC o dispositius acoblats a aquests estaran dissenyats i construïts de forma que les persones no estiguin exposades als seus perills quan el seu muntatge, utilització i manteniment es faci conforme a les condicions previstes pel projectista o fabricant.
- Retenció de trencament en servei: Les diferents parts dels SPC, així com els seus elements constitutius hauran de poder resistir al llarg del temps els esforços a què hagin d'estar sotmesos, així com qualsevol altra influència externa o interna que pugui presentar-se en les condicions normals d'utilització previstes.
- Monolitisme del SPC: Quan existeixin parts del SPC, les pèrdues de subjecció dels quals puguin donar lloc a perill, disposarà de complements addicionals per a evitar que les esmentades parts puguin incidir sobre les persones i/o les coses susceptibles de pèrdua patrimonial per l'empresa.
- Previsió de trencada o projecció de fragments: Les trencades o desprendiments de les diferents parts dels SPC, així com els seus elements, dels quals puguin originar danys, disposaran d'un sistema de resguard o protecció complementària que retingui els possibles fragments, impedit la seva incidènciaa sobre les persones i/o les coses susceptibles de pèrdua patrimonial per a l'empresa.

---

- Previsió de desprendiments totals o parcials dels SPC per pèrdua d'estabilitat: Disposen els ancoratges, contrapesos, llastres o estabilitzadors que evitin la pèrdua d'estabilitat del SPC en condicions normals d'utilització previstes pel projectista o fabricant.
- Absència d'arestes agudes o tallants: A les parts accessibles dels SPC no hi haurà d'existir arestes agudes o tallants que puguin produir ferides.
- Protecció d'elements mòbils: Els elements mòbils dels SPC hauran d'estar dissenyats, construïts i protegits de forma que previnguin tot perill de contacte o encallada.
- Peces mòbils: Els elements mòbils dels SPC, així com els seus passadors i components han de ser guiats mecànicament, suficientment apantallats, disposar de distàncies de seguretat o detectors de presència de forma que no impliquin perill per a les persones i/o les coses amb conseqüència de pèrdua patrimonial per a l'empresa.
- Interrelació de diversos SPC o part d'aquests que treballen amb independència: Quan la instal·lació està constituïda per un conjunt de SPC o part d'aquests treballen independentment, la protecció general del conjunt estarà dissenyada sense perjudici al que cada SPC o part d'aquest actuï eficaçment.
- Control de risc elèctric: Els SPC de protecció elèctrica garantiran l'aïllament, posada a terra, connexions, proteccions, resguards, enclavament i senyalització, que previnguin de l'exposició a risc de contacte elèctric per presència de tensió en zones accessibles a persones o materials conductors i/o combustibles.
- Control de sobrepressions de gasos o fluids: Els SPC dels equips, màquines i aparells o les seves parts, sotmesos a pressió (canonada, juntes, brides, racords, vàlvules, elements de comandament o altres), estaran dissenyats, construïts i, en el seu cas mantinguts, de forma que, tenint en compte les propietats físiques dels gasos o líquids sotmesos a pressió, s'evitin danys per a les persones i/o les coses amb conseqüència de pèrdua patrimonial per a l'empresa, per fuites o trencades.
- Control d'agents físics i químics: Les màquines, equips o aparells en els quals durant els treballs normals es produeixin emissions de pols, gasos o vapors que puguin ser perjudicials per la salut de les persones o patrimoni de l'empresa, hauran d'anar proveïts de SPC eficaços de captació dels esmentats contaminants acoblats als seus sistemes d'evacuació. Aquells que siguin capaços d'emetre radiacions ionitzants o altres que puguin afectar la salut de les persones o contaminar materials i productes circumdants, aniran proveïts d'apantallament de protecció radiològica eficaç. El disseny, construcció, muntatge, protecció i manteniment, assegura l'amortització dels sorolls i vibracions produïts, a nivells inferiors als límits establerts per la normativa vigent en cada moment, com nocius per a les persones circumdants.
- Els SPC estaran dissenyats i construïts atenent a criteris ergonòmics, tal com la concepció de: Espai i mitjans de treball per al seu muntatge; Absència de contaminació ambiental per pols i soroll al seu muntatge; i Procés de treballs (no exposició a riscos suplementaris durant el muntatge, càrrega física, temps...). Els selectors dels SPC que puguin actuar de diverses formes, han de poder ser bloquejats amb l'ajuda de claus o eines adients, en cada posició elegida. A cada posició del selector no ha de correspondre més que una sola forma de comandament o funcionament.

Els SPC han d'estar dissenyats de forma que les operacions de manteniment preventiu i/o correctiu es puguin efectuar sense perill per al personal, els llocs fàcilment accessibles, i sense necessitat de reduir els nivells de protecció dels operaris de manteniment i dels eventuais beneficiaris del SPC

En el cas en què el SPC quedi circumstancialment anul·lat, s'advertirà (mitjançant rètols normalitzats) d'aquesta circumstància als eventuais beneficiaris del SPC

Els SPC de les màquines o equips disposaran de dispositius adequats que tendeixin a evitar riscos d'atrapaments, en el disseny i emplaçament dels SPC i molt especialment els resguards a les màquines, es tindrà en compte que la fixació sigui racionalment inviolable, permeti suficient visibilitat a través d'elles, la seva rigidesa estigui d'acord amb la duresa del tracte previst, les obertures impedeixin la introducció de membres que puguin entrar en contacte amb òrgans mòbils i que permetin dintre del possible l'execució d'operacions de manteniment sense exposició a riscos suplementaris. El projectista, fabricant o importador, garantirà les dimensions ergonòmiques de tots els components del SPC, donarà les instruccions i es dotarà dels mitjans adequats, perquè el transport i la manutenció es pugui efectuar amb el menor perill possible. A aquests efectes:

- Les peces a transportar manualment, no superaran individualment els 25 kg de pes.
- S'indicarà la posició de transport que garanteixi l'estabilitat del SPC, i se subjectarà de manera adequada.
- Aquells SPC o els seus components de difícil amarrament es dotaran de punts de subjecció de resistència apropiada; en tots els casos s'indicarà de manera documentada, la manera d'efectuar correctament l'amarrament.

El projectista, fabricant o importador facilitarà la documentació necessària perquè el muntatge del SPC pugui efectuar-se correctament i amb el menor perill possible.

Igualment s'hauran de facilitar les dades necessàries per a la correcta operativitat i eficàcia preventiva del SPC.

Les peces d'un pes major de 50 kg i que siguin difícils de subjectar manualment, estaran dotades de punts d'ancoratge apropiats on puguin muntar-se elements auxiliars per a l'elevació.

Igualment, el projectista, fabricant o importador haurà d'indicar els espais mínims que s'hauran de respectar en relació a les parets i sostre, perquè el muntatge i desmuntatge pugui efectuar-se amb facilitat.

---

## 2.- CONDICIONS DE SUBMINISTRAMENT I EMMAGATZEMATGE

### ELECCIÓ:

Els SPC hauran de seleccionar-se en base a uns criteris de garanties de Seguretat per als seus muntadors i presumptes beneficiaris, atenent a:

Criteris de disseny:

El seu disseny i construcció obeeix al resultat d'una meditada cura de tots els detalls de l'execució i del risc per als que han estat concebuts, per la qual cosa el SPC és de tot punt recomanable que en tots i cadascun dels seus components disgregables, disposin del seu corresponent segell AENOR (o equivalent) com a compromís de garantia de qualitat del fabricant.

Criteris d'avaluació de riscos:

El projectista, fabricant o distribuïdor hauran d'acreditar documentalment, que en el disseny del SPC s'ha realitzat una anàlisi dels perills associats a la seva utilització, i valorat els riscos que en puguin resultar:

- Definició dels límits del SPC.
- Identificació dels perills, situacions perilloses i successos perillosos associats a la utilització del SPC.
- Estimar cada un dels riscos que es derivin de la identificació anterior, és dir, assignar un valor a cada risc (normalment de tipus qualitatiu).
- Valorar els riscos estimats (jutjar si és necessari reduir el risc).

### SUBMINISTRAMENT I EMMAGATZEMATGE:

El fabricant del SPC associat a un Equip ha d'aportar "l'expedient tècnic" com a document amb les especificacions tècniques de l'Equip, que el qualifiquin com a component de seguretat incorporat, adquirint la consideració de MAUP, que ha de constar dels elements bàsics següents:

- Llista de requisits essencials aplicats, normes utilitzades i altres especificacions tècniques usades per al disseny.
- Solucions adoptades per a prevenir els perills que presentala màquina o component de seguretat (MAUP).
- Plànols de conjunt i de muntatge i manteniment dels SPC incorporats
- Plànols detallats i complets que permetin comprovar el compliment dels requisits essencials de seguretat i salut (si cal, acompanyats amb notes de càlcul, resultat de proves, etc.,).
- Manual d'instruccions.
- Guia de manteniment preventiu.

Es seguiran les recomanacions d'emmagatzematge fixades pel projectista o fabricant.

Es reemplaçaran els elements, es netejaran, engreixaran, pintaran, ajustaran i es col·locaran en el lloc assignat, seguint les instruccions del projectista o fabricant.

S'emmagatzemaran sota cobert, en compartiments amplis i secs, amb temperatures compreses entre 15 i 25°C.

L'emmagatzematge, control d'estat d'utilització i les entregues del SPC estaran documentades i custodiades, amb justificant de recepció de conformitat, entrega i rebut, per un responsable tècnic, delegat per l'emprador.

La vida útil dels SPC és limitada, podent ser deguda tant al seu desgast prematur per l'ús, com a la seva amortització, que vindrà fixada pel seu estat i el seu manteniment, així com la seva adaptació a l'estat de la tècnica, amb independència de la seva data de fabricació.

## 3.- UNITAT I CRITERI D'AMIDAMENT

Unitat d'amidament: la indicada a la descripció de l'element

Criteri d'amidament: quantitat necessària subministrada a l'obra

## 4.- NORMATIVA DE COMPLIMENT OBLIGATORI

Real Decreto 1215/1997, de 18 de julio por el que se establecen las disposiciones mínimas de seguridad y salud para la utilización por los trabajadores de los equipos de trabajo.

Real Decreto 486/1997, de 14 de abril, por el que se establecen las disposiciones mínimas de seguridad y salud en los lugares de trabajo.

Real Decreto 1627/1997, de 24 de octubre, por el que se establecen disposiciones mínimas de seguridad y de salud en las obras de construcción.

Orden de 9 de marzo de 1971 por la que se aprueba la Ordenanza General de Seguridad e Higiene en el Trabajo.

UNE-EN 1263-1:1997 Redes de Seguridad. Parte 1: Requisitos de seguridad, métodos de ensayo.

Orden de 20 de mayo de 1952, por la que se aprueba el Reglamento de Seguridad e Higiene del trabajo en la industria de la construcción.

Convenio OIT número 62 de 23 de junio de 1937. Prescripciones de seguridad en la industria de la edificación

Real Decreto 842/2002 de 2 de agosto, por el que se aprueba el Reglamento Electrotécnico de Baja Tensión. REBT 2002.

---

**B1 MATERIALS PER A PROTECCIONS INDIVIDUALS, COL·LECTIVES, IMPLANTACIÓ I ASISTÈNCIES TÈCNIQUES****B15 MATERIALS PER A PROTECCIONS COL·LECTIVES****B15A MATERIALS DE PREVENCIÓ PER A ÚS DE MAQUINÀRIA****0.- ELEMENTOS QUE CONTEMPLA EL PLIEGO****B15A0017PN.****1.- DEFINICIÓ I CONDICIONS DELS ELEMENTS**

Sistemes de Protecció Col·lectiva (SPC) són un conjunt de peces o òrgans units entre si, associats de forma solidària, destinat a l'apantallament i interposició física, que s'oposa a una energia natural que es troba fora de control, amb la finalitat d'impedir o reduir les conseqüències del contacte amb les persones o els béns materials circumdants, susceptibles de protecció.

S'han considerat els elements següents:

- Materials per a proteccions superficials contra caigudes de persones i objectes
- Materials per a proteccions lineals contra caigudes de persones i objectes
- Materials per a proteccions puntuals contra caigudes de persones i objectes
- Materials de prevenció per a ús de maquinària
- Materials de prevenció en la instal·lació elèctrica
- Materials de prevenció i equips de mesura i detecció
- Materials auxiliars per a proteccions col·lectives

**CONDICIONS GENERALS:**

Els SPC, per a la totalitat del conjunt del seus components aniran acompanyats d'unes instruccions d'utilització, proporcionades pel fabricant o importador, en les quals figuraran les especificacions de manteniment, instal·lació i utilització, així com les normes de seguretat exigides legalment.

Tindran preferència l'adquisició de SPC que disposin d'un distintiu o placa de material durador i fixada amb solidesa en lloc ben visible, en la qual figuraran, com a mínim, les següents dades:

- Nom del fabricant
  - Any de fabricació, importació i/o subministrament
  - Data de caducitat
  - Tipus i número de fabricació
  - Contrassenya d'homologació NE i certificat de seguretat d'ús d'entitat acreditada, si procedeix
- Els SPC han d'estar certificats per AENOR. El fabricant haurà d'acreditar davant AENOR els següents extrems:

- Responsabilitat de la Direcció: Obligatori
- Sistemes de qualitat: Obligatori
- Control de la documentació: Obligatori
- Identificació del producte: Obligatori
- Inspecció i assaig: Obligatori
- Equips d'inspecció, amidament i assaig: Obligatori
- Estat d'inspecció i assaig: Obligatori
- Control de productes no conformes: Obligatori
- Manipulació, emmagatzematge, embalatge i entrega: Obligatori
- Registres de qualitat: Obligatori
- Formació i ensinistrament: Obligatori
- Tècniques estadístiques: Voluntari

Quan el SPC sigui de confecció protètica o artesanal, el projectista i calculista del SPC restarà obligat a incloure els criteris de càlcul, plànols i esquemes necessaris per al manteniment i controls de verificació tècnica i límits d'utilització. Per la seva part el contractista resta obligat a la seva completa i correcta instal·lació, ús i manteniment conforme a les directrius establertes pel projectista.

Complementàriament a les exigències de seguretat que s'inclouen en les Instruccions Tècniques Complementàries i/o normativa tècnica de referència o obligat compliment, els SPC utilitzats en els processos productius, els Equips de Treball, les Màquines i els seus elements, tindran amb caràcter general les següents característiques de Seguretat:

- Prevenció integrada: Els elements constitutius dels SPC o dispositius acoblats a aquests estaran dissenyats i construïts de forma que les persones no estiguin exposades als seus perills quan el seu muntatge, utilització i manteniment es faci conforme a les condicions previstes pel projectista o fabricant.
- Retenció de trencament en servei: Les diferents parts dels SPC, així com els seus elements constitutius hauran de poder resistir al llarg del temps els esforços a què hagin d'estar sotmesos, així com qualsevol altra influència externa o interna que pugui presentar-se en les condicions normals d'utilització previstes.

---

- Monolitisme del SPC: Quan existeixin parts del SPC, les pèrdues de subjecció dels quals puguin donar lloc a perill, disposarà de complements addicionals per a evitar que les esmentades parts puguin incidir sobre les persones i/o les coses susceptibles de pèrdua patrimonial per a l'empresa.
- Previsió de trencada o projecció de fragments: Les trencades o desprendiments de les diferents parts dels SPC, així com els seus elements, dels quals puguin originar danys, disposaran d'un sistema de resguard o protecció complementària que retengui els possibles fragments, impedit la seva incidència sobre les persones i/o les coses susceptibles de pèrdua patrimonial per a l'empresa.
- Previsió de desprendiments totals o parcials dels SPC per pèrdua d'estabilitat: Disposen els ancoratges, contrapesos, llastres o estabilitzadors que evitin la pèrdua d'estabilitat del SPC en condicions normals d'utilització previstes pel projectista o fabricant.
- Absència d'arestes agudes o tallants: A les parts accessibles dels SPC no hi haurà d'existir arestes agudes o tallants que puguin produir ferides.
- Protecció d'elements mòbils: Els elements mòbils dels SPC hauran d'estar dissenyats, construïts i protegits de forma que previnguin tot perill de contacte o encallada.
- Peces mòbils: Els elements mòbils dels SPC, així com els seus passadors i components han de ser guiats mecànicament, suficientment apantallats, disposar de distàncies de seguretat o detectors de presència de forma que no impliquin perill per a les persones i/o les coses amb conseqüència de pèrdua patrimonial per a l'empresa.
- Interrelació de diversos SPC o part d'aquests que treballen amb independència: Quan la instal·lació està constituïda per un conjunt de SPC o part d'aquests treballen independentment, la protecció general del conjunt estarà dissenyada sense perjudici al que cada SPC o part d'aquest actuï eficaçment.
- Control de risc elèctric: Els SPC de protecció elèctrica garantiran l'aïllament, posada a terra, connexions, proteccions, resguards, enclavament i senyalització, que previnguin de l'exposició a risc de contacte elèctric per presència de tensió en zones accessibles a persones o materials conductors i/o combustibles.
- Control de sobrepressions de gasos o fluids: Els SPC dels equips, màquines i aparells o les seves parts, sotmesos a pressió (canonada, juntes, brides, racords, vàlvules, elements de comandament o altres), estaran dissenyats, construïts i, en el seu cas mantinguts, de forma que, tenint en compte les propietats físiques dels gasos o líquids sotmesos a pressió, s'evitin danys per a les persones i/o les coses amb conseqüència de pèrdua patrimonial per a l'empresa, per fuites o trencades.
- Control d'agents físics i químics: Les màquines, equips o aparells en els quals durant els treballs normals es produeixin emissions de pols, gasos o vapors que puguin ser perjudicials per la salut de les persones o patrimoni de l'empresa, hauran d'anar proveïts de SPC eficaços de captació dels esmentats contaminants acoblats als seus sistemes d'evacuació. Aquells que siguin capaços d'emetre radiacions ionitzants o altres que puguin afectar la salut de les persones o contaminar materials i productes circumdants, aniran proveïts d'apantallament de protecció radiològica eficaç. El disseny, construcció, muntatge, protecció i manteniment, assegura l'amortització dels sorolls i vibracions produïts, a nivells inferiors als límits establerts per la normativa vigent en cada moment, com nocius per a les persones circumdants.
- Els SPC estaran dissenyats i construïts atenent a criteris ergonòmics, tal com la concepció de: Espai i mitjans de treball per al seu muntatge; Absència de contaminació ambiental per pols i soroll al seu muntatge; i Procés de treballs (no exposició a riscos suplementaris durant el muntatge, càrrega física, temps...). Els selectors dels SPC que puguin actuar de diverses formes, han de poder ser bloquejats amb l'ajuda de claus o eines adients, en cada posició elegida. A cada posició del selector no ha de correspondre més que una sola forma de comandament o funcionament.

Els SPC han d'estar dissenyats de forma que les operacions de manteniment preventiu i/o correctiu es puguin efectuar sense perill per al personal, els llocs fàcilment accessibles, i sense necessitat de reduir els nivells de protecció dels operaris de manteniment i dels eventuais beneficiaris del SPC

En el cas en què el SPC quedi circumstancialment anul·lat, s'advertirà (mitjançant rètols normalitzats) d'aquesta circumstància als eventuais beneficiaris del SPC

Els SPC de les màquines o equips disposaran de dispositius adequats que tendeixin a evitar riscos d'atrapaments, en el disseny i emplaçament dels SPC i molt especialment els resguards a les màquines, es tindrà en compte que la fixació sigui racionalment inviolable, permeti suficient visibilitat a través d'elles, la seva rigidesa estigui d'acord amb la duresa del tracte previst, les obertures impedeixin la introducció de membres que puguin entrar en contacte amb òrgans mòbils i que permetin dintre del possible l'execució d'operacions de manteniment sense exposició a riscos suplementaris. El projectista, fabricant o importador, garantirà les dimensions ergonòmiques de tots els components del SPC, donarà les instruccions i es dotarà dels mitjans adequats, perquè el transport i la manutenció es pugui efectuar amb el menor perill possible. A aquests efectes:

- Les peces a transportar manualment, no superaran individualment els 25 kg de pes.
- S'indicarà la posició de transport que garanteixi l'estabilitat del SPC, i se subjectarà de manera adequada.
- Aquells SPC o els seus components de difícil amarrament es dotaran de punts de subjecció de resistència apropiada; en tots els casos s'indicarà de manera documentada, la manera d'efectuar correctament l'amarrament.

El projectista, fabricant o importador facilitarà la documentació necessària perquè el muntatge del SPC pugui efectuar-se correctament i amb el menor perill possible.

---

Igualment s'hauran de facilitar les dades necessàries per a la correcta operativitat i eficàcia preventiva del SPC.

Les peces d'un pes major de 50 kg i que siguin difícils de subjectar manualment, estaran dotades de punts d'ancoratge apropiats on puguin muntar-se elements auxiliars per a l'elevació.

Igualment, el projectista, fabricant o importador haurà d'indicar els espais mínims que s'hauran de respectar en relació a les parets i sostre, perquè el muntatge i desmuntatge pugui efectuar-se amb facilitat.

## 2.- CONDICIONS DE SUBMINISTRAMENT I EMMAGATZEMATGE

### ELECCIÓ:

Els SPC hauran de seleccionar-se en base a uns criteris de garanties de Seguretat per als seus muntadors i presumptes beneficiaris, atenent a:

Criteris de disseny:

El seu disseny i construcció obeeix al resultat d'una meditada cura de tots els detalls de l'execució i del risc per als que han estat concebuts, per la qual cosa el SPC és de tot punt recomanable que en tots i cadascun dels seus components disgregables, disposin del seu corresponent segell AENOR (o equivalent) com a compromís de garantia de qualitat del fabricant.

Criteris d'avaluació de riscos:

El projectista, fabricant o distribuïdor hauran d'acreditar documentalment, que en el disseny del SPC s'ha realitzat una anàlisi dels perills associats a la seva utilització, i valorat els riscos que en puguin resultar:

- Definició dels límits del SPC.
- Identificació dels perills, situacions perilloses i successos perillosos associats a la utilització del SPC.
- Estimar cada un dels riscos que es derivin de la identificació anterior, és dir, assignar un valor a cada risc (normalment de tipus qualitatiu).
- Valorar els riscos estimats (jutjar si és necessari reduir el risc).

### SUBMINISTRAMENT I EMMAGATZEMATGE:

El fabricant del SPC associat a un Equip ha d'aportar "l'expedient tècnic" com a document amb les especificacions tècniques de l'Equip, que el qualifiquin com a component de seguretat incorporat, adquirint la consideració de MAUP, que ha de constar dels elements bàsics següents:

- Llista de requisits essencials aplicats, normes utilitzades i altres especificacions tècniques usades per al disseny.
- Solucions adoptades per a prevenir els perills que presenta la màquina o component de seguretat (MAUP).
- Plànols de conjunt i de muntatge i manteniment dels SPC incorporats
- Plànols detallats i complets que permetin comprovar el compliment dels requisits essencials de seguretat i salut (si cal, acompanyats amb notes de càlcul, resultat de proves, etc.,).
- Manual d'instruccions.
- Guia de manteniment preventiu.

Es seguiran les recomanacions d'emmagatzematge fixades pel projectista o fabricant.

Es reemplaçaran els elements, es netejaran, engreixaran, pintaran, ajustaran i es col·locaran en el lloc assignat, seguint les instruccions del projectista o fabricant.

S'emmagatzemaran sota cobert, en compartiments amplis i secs, amb temperatures compreses entre 15 i 25°C.

L'emmagatzematge, control d'estat d'utilització i les entregues del SPC estaran documentades i custodiades, amb justificant de recepció de conformitat, entrega i rebut, per un responsable tècnic, delegat per l'emprador.

La vida útil dels SPC és limitada, podent ser deguda tant al seu desgast prematur per l'ús, com a la seva amortització, que vindrà fixada pel seu estat i el seu manteniment, així com la seva adaptació a l'estat de la tècnica, amb independència de la seva data de fabricació.

## 3.- UNITAT I CRITERI D'AMIDAMENT

Unitat d'amidament: la indicada a la descripció de l'element

Criteri d'amidament: quantitat necessària subministrada a l'obra

## 4.- NORMATIVA DE COMPLIMENT OBLIGATORI

Real Decreto 1215/1997, de 18 de julio por el que se establecen las disposiciones mínimas de seguridad y salud para la utilización por los trabajadores de los equipos de trabajo.

Real Decreto 486/1997, de 14 de abril, por el que se establecen las disposiciones mínimas de seguridad y salud en los lugares de trabajo.

Real Decreto 1627/1997, de 24 de octubre, por el que se establecen disposiciones mínimas de seguridad y de salud en las obras de construcción.

Orden de 9 de marzo de 1971 por la que se aprueba la Ordenanza General de Seguridad e Higiene en el Trabajo.

UNE-EN 1263-1:1997 Redes de Seguridad. Parte 1: Requisitos de seguridad, métodos de ensayo.

Orden de 20 de mayo de 1952, por la que se aprueba el Reglamento de Seguridad e Higiene del trabajo en la industria de la construcción.

Convenio OIT número 62 de 23 de junio de 1937. Prescripciones de seguridad en la industria de la edificación

Real Decreto 842/2002 de 2 de agosto, por el que se aprueba el Reglamento Electrotécnico de Baja Tensión. REBT 2002.

**B1 MATERIALS PER A PROTECCIONS INDIVIDUALS, COL·LECTIVES, IMPLANTACIÓ I ASISTÈNCIES TÈCNIQUES****B15 MATERIALS PER A PROTECCIONS COL·LECTIVES****B15A MATERIALS DE PREVENCIÓ PER A ÚS DE MAQUINÀRIA****B15A00 MATERIALS DE PREVENCIÓ PER A ÚS DE MAQUINÀRIA****0.- ELEMENTOS QUE CONTEMPLA EL PLIEGO****B15A0017PN.****1.- DEFINICIÓ I CONDICIONS DELS ELEMENTS**

Sistemes de Protecció Col·lectiva (SPC) són un conjunt de peces o òrgans units entre si, associats de forma solidària, destinat a l'apantallament i interposició física, que s'oposa a una energia natural que es troba fora de control, amb la finalitat d'impedir o reduir les conseqüències del contacte amb les persones o els béns materials circumdants, susceptibles de protecció.

S'han considerat els elements següents:

- Materials per a proteccions superficials contra caigudes de persones i objectes
- Materials per a proteccions lineals contra caigudes de persones i objectes
- Materials per a proteccions puntuals contra caigudes de persones i objectes
- Materials de prevenció per a ús de maquinària
- Materials de prevenció en la instal·lació elèctrica
- Materials de prevenció i equips de mesura i detecció
- Materials auxiliars per a proteccions col·lectives

**CONDICIONS GENERALS:**

Els SPC, per a la totalitat del conjunt del seus components aniran acompanyats d'unes instruccions d'utilització, proporcionades pel fabricant o importador, en les quals figuraran les especificacions de manteniment, instal·lació i utilització, així com les normes de seguretat exigides legalment.

Tindran preferència l'adquisició de SPC que disposin d'un distintiu o placa de material durador i fixada amb solidesa en lloc ben visible, en la qual figuraran, com a mínim, les següents dades:

- Nom del fabricant
  - Any de fabricació, importació i/o subministrament
  - Data de caducitat
  - Tipus i número de fabricació
  - Contrassenya d'homologació NE i certificat de seguretat d'ús d'entitat acreditada, si procedeix
- Els SPC han d'estar certificats per AENOR. El fabricant haurà d'acreditar davant AENOR els següents extrems:

- Responsabilitat de la Direcció: Obligatori
- Sistemes de qualitat: Obligatori
- Control de la documentació: Obligatori
- Identificació del producte: Obligatori
- Inspecció i assaig: Obligatori
- Equips d'inspecció, amidament i assaig: Obligatori
- Estat d'inspecció i assaig: Obligatori
- Control de productes no conformes: Obligatori
- Manipulació, emmagatzematge, embalatge i entrega: Obligatori
- Registres de qualitat: Obligatori
- Formació i ensinistrament: Obligatori
- Tècniques estadístiques: Voluntari

Quan el SPC sigui de confecció protètica o artesanal, el projectista i calculista del SPC restarà obligat a incloure els criteris de càlcul, plànols i esquemes necessaris per al manteniment i controls de verificació tècnica i límits d'utilització. Per la seva part el contractista resta obligat a la seva completa i correcta instal·lació, ús i manteniment conforme a les directrius establertes pel projectista.

Complementàriament a les exigències de seguretat que s'inclouen en les Instruccions Tècniques Complementàries i/o normativa tècnica de referència o obligat compliment, els SPC utilitzats en els processos productius, els Equips de Treball, les Màquines i els seus elements, tindran amb



caràcter general les següents característiques de Seguretat:

- Previsió integrada: Els elements constitutius dels SPC o dispositius acoblats a aquests estaran dissenyats i construïts de forma que les persones no estiguin exposades als seus perills quan el seu muntatge, utilització i manteniment es faci conforme a les condicions previstes pel projectista o fabricant.

- Retenció de trencament en servei: Les diferents parts dels SPC, així com els seus elements constitutius hauran de poder resistir al llarg del temps els esforços a què hagin d'estar sotmesos, així com qualsevol altra influència externa o interna que pugui presentar-se en les condicions normals d'utilització previstes.

- Monolitisme del SPC: Quan existeixin parts del SPC, les pèrdues de subjecció dels quals puguin donar lloc a perill, disposarà de complements addicionals per a evitar que les esmentades parts puguin incidir sobre les persones i/o les coses susceptibles de pèrdua patrimonial per a l'empresa.

- Previsió de trencada o projecció de fragments: Les trencades o desprendiments de les diferents parts dels SPC, així com els seus elements, dels quals puguin originar danys, disposaran d'un sistema de resguard o protecció complementària que retengui els possibles fragments, impedit la seva incidència sobre les persones i/o les coses susceptibles de pèrdua patrimonial per a l'empresa.

- Previsió de desprendiments totals o parcials dels SPC per pèrdua d'estabilitat: Disposen els ancoratges, contrapesos, llastres o estabilitzadors que evitin la pèrdua d'estabilitat del SPC en condicions normals d'utilització previstes pel projectista o fabricant.

- Absència d'arestes agudes o tallants: A les parts accessibles dels SPC no hi haurà d'existir arestes agudes o tallants que puguin produir ferides.

- Protecció d'elements mòbils: Els elements mòbils dels SPC hauran d'estar dissenyats, construïts i protegits de forma que previnguin tot perill de contacte o encallada.

- Peces mòbils: Els elements mòbils dels SPC, així com els seus passadors i components han de ser guiat mecànicament, suficientment apantallats, disposar de distàncies de seguretat o detectors de presència de forma que no impliquin perill per a les persones i/o les coses amb conseqüència de pèrdua patrimonial per a l'empresa.

- Interrelació de diversos SPC o part d'aquests que treballen amb independència: Quan la instal·lació està constituïda per un conjunt de SPC o part d'aquests treballen independentment, la protecció general del conjunt estarà dissenyada sense perjudici al que cada SPC o part d'aquest actuï eficaçment.

- Control de risc elèctric: Els SPC de protecció elèctrica garantiran l'aïllament, posada a terra, connexions, proteccions, resguards, enclavament i senyalització, que previnguin de l'exposició a risc de contacte elèctric per presència de tensió en zones accessibles a persones o materials conductors i/o combustibles.

- Control de sobrepressions de gasos o fluids: Els SPC dels equips, màquines i aparells o les seves parts, sotmesos a pressió (canonada, juntes, brides, racords, vàlvules, elements de comandament o altres), estaran dissenyats, construïts i, en el seu cas mantinguts, de forma que, tenint en compte les propietats físiques dels gasos o líquids sotmesos a pressió, s'evitin danys per a les persones i/o les coses amb conseqüència de pèrdua patrimonial per a l'empresa, per fuites o trencades.

- Control d'agents físics i químics: Les màquines, equips o aparells en els quals durant els treballs normals es produeixin emissions de pols, gasos o vapors que puguin ser perjudicials per la salut de les persones o patrimoni de l'empresa, hauran d'anar proveïts de SPC eficaços de captació dels esmentats contaminants acoblats als seus sistemes d'evacuació. Aquells que siguin capaços d'emetre radiacions ionitzants o altres que puguin afectar la salut de les persones o contaminar materials i productes circumdants, aniran proveïts d'apantallament de protecció radiològica eficaç. El disseny, construcció, muntatge, protecció i manteniment, assegura l'amortització dels sorolls i vibracions produïts, a nivells inferiors als límits establerts per la normativa vigent en cada moment, com nocius per a les persones circumdants.

- Els SPC estaran dissenyats i construïts atenent a criteris ergonòmics, tal com la concepció de: Espai i mitjans de treball per al seu muntatge; Absència de contaminació ambiental per pols i soroll al seu muntatge; i Procés de treballs (no exposició a riscos suplementaris durant el muntatge, càrrega física, temps...). Els selectors dels SPC que puguin actuar de diverses formes, han de poder ser bloquejats amb l'ajuda de claus o eines adients, en cada posició elegida. A cada posició del selector no ha de correspondre més que una sola forma de comandament o funcionament.

Els SPC han d'estar dissenyats de forma que les operacions de manteniment preventiu i/o correctiu es puguin efectuar sense perill per al personal, els llocs fàcilment accessibles, i sense necessitat de reduir els nivells de protecció dels operaris de manteniment i dels eventuais beneficiaris del SPC

En el cas en què el SPC quedi circumstancialment anul·lat, s'advertirà (mitjançant rètols normalitzats) d'aquesta circumstància als eventuais beneficiaris del SPC

Els SPC de les màquines o equips disposaran de dispositius adequats que tendeixin a evitar riscos d'atrapaments, en el disseny i emplaçament dels SPC i molt especialment els resguards a les màquines, es tindrà en compte que la fixació sigui racionalment inviolable, permeti suficient visibilitat a través d'elles, la seva rigidesa estigui d'acord amb la duresa del tracte previst, les obertures impedeixin la introducció de membres que puguin entrar en contacte amb òrgans mòbils i que permetin dintre del possible l'execució d'operacions de manteniment sense exposició a riscos suplementaris. El projectista, fabricant o importador, garantirà les dimensions ergonòmiques de tots els components del SPC, donarà les instruccions i es dotarà dels mitjans adequats, perquè el transport i la

manutenció es pugui efectuar amb el menor perill possible. A aquests efectes:

- Les peces a transportar manualment, no superaran individualment els 25 kg de pes.
- S'indicarà la posició de transport que garanteixi l'estabilitat del SPC, i se subjectarà de manera adequada.
- Aquells SPC o els seus components de difícil amarrament es dotaran de punts de subjecció de resistència apropiada; en tots els casos s'indicarà de manera documentada, la manera d'efectuar correctament l'amarrament.

El projectista, fabricant o importador facilitarà la documentació necessària perquè el muntatge del SPC pugui efectuar-se correctament i amb el menor perill possible.

Igualment s'hauran de facilitar les dades necessàries per a la correcta operativitat i eficàcia preventiva del SPC.

Les peces d'un pes major de 50 kg i que siguin difícils de subjectar manualment, estaran dotades de punts d'ancoratge apropiats on puguin muntar-se elements auxiliars per a l'elevació.

Igualment, el projectista, fabricant o importador haurà d'indicar els espais mínims que s'hauran de respectar en relació a les parets i sostre, perquè el muntatge i desmuntatge pugui efectuar-se amb facilitat.

## 2.- CONDICIONS DE SUBMINISTRAMENT I EMMAGATZEMATGE

### ELECCIÓ:

Els SPC hauran de seleccionar-se en base a uns criteris de garanties de Seguretat per als seus muntadors i presumptes beneficiaris, atenent a:

Criteris de disseny:

El seu disseny i construcció obeeix al resultat d'una meditada cura de tots els detalls de l'execució i del risc per als que han estat concebuts, per la qual cosa el SPC és de tot punt recomanable que en tots i cadascun dels seus components disgregables, disposin del seu corresponent segell AENOR (o equivalent) com a compromís de garantia de qualitat del fabricant.

Criteris d'avaluació de riscos:

El projectista, fabricant o distribuïdor hauran d'acreditar documentalment, que en el disseny del SPC s'ha realitzat una anàlisi dels perills associats a la seva utilització, i valorat els riscos que en puguin resultar:

- Definició dels límits del SPC.
- Identificació dels perills, situacions perilloses i successos perillosos associats a la utilització del SPC.
- Estimar cada un dels riscos que es deriven de la identificació anterior, és dir, assignar un valor a cada risc (normalment de tipus qualitatiu).
- Valorar els riscos estimats (jutjar si és necessari reduir el risc).

### SUBMINISTRAMENT I EMMAGATZEMATGE:

El fabricant del SPC associat a un Equip ha d'aportar "l'expedient tècnic" com a document amb les especificacions tècniques de l'Equip, que el qualifiquin com a component de seguretat incorporat, adquirint la consideració de MAUP, que ha de constar dels elements bàsics següents:

- Llista de requisits essencials aplicats, normes utilitzades i altres especificacions tècniques usades per al disseny.
- Solucions adoptades per a prevenir els perills que presenta la màquina o component de seguretat (MAUP).
- Plànols de conjunt i de muntatge i manteniment dels SPC incorporats
- Plànols detallats i complets que permetin comprovar el compliment dels requisits essencials de seguretat i salut (si cal, acompanyats amb notes de càlcul, resultat de proves, etc.,).
- Manual d'instruccions.
- Guia de manteniment preventiu.

Es seguiran les recomanacions d'emmagatzematge fixades pel projectista o fabricant.

Es reemplaçaran els elements, es netejaran, engreixaran, pintaran, ajustaran i es col·locaran en el lloc assignat, seguint les instruccions del projectista o fabricant.

S'emmagatzemaran sota cobert, en compartiments amplis i secs, amb temperatures compreses entre 15 i 25°C.

L'emmagatzematge, control d'estat d'utilització i les entregues del SPC estaran documentades i custodiades, amb justificant de recepció de conformitat, entrega i rebut, per un responsable tècnic, delegat per l'emprador.

La vida útil dels SPC és limitada, podent ser deguda tant al seu desgast prematur per l'ús, com a la seva amortització, que vindrà fixada pel seu estat i el seu manteniment, així com la seva adaptació a l'estat de la tècnica, amb independència de la seva data de fabricació.

## 3.- UNITAT I CRITERI D'AMIDAMENT

Unitat d'amidament: la indicada a la descripció de l'element

Criteri d'amidament: quantitat necessària subministrada a l'obra

## 4.- NORMATIVA DE COMPLIMENT OBLIGATORI

Real Decreto 1215/1997, de 18 de julio por el que se establecen las disposiciones mínimas de seguridad y salud para la utilización por los trabajadores de los equipos de trabajo.

Real Decreto 486/1997, de 14 de abril, por el que se establecen las disposiciones mínimas de seguridad y salud en los lugares de trabajo.

Real Decreto 1627/1997, de 24 de octubre, por el que se establecen disposiciones mínimas de seguridad y de salud en las obras de construcción.

Orden de 9 de marzo de 1971 por la que se aprueba la Ordenanza General de Seguridad e Higiene en el Trabajo.

UNE-EN 1263-1:1997 Redes de Seguridad. Parte 1: Requisitos de seguridad, métodos de ensayo.

Orden de 20 de mayo de 1952, por la que se aprueba el Reglamento de Seguridad e Higiene del trabajo en la industria de la construcción.

Convenio OIT número 62 de 23 de junio de 1937. Prescripciones de seguridad en la industria de la edificación

Real Decreto 842/2002 de 2 de agosto, por el que se aprueba el Reglamento Electrotécnico de Baja Tensión. REBT 2002.

---

## **B1 MATERIALS PER A PROTECCIONS INDIVIDUALS, COL·LECTIVES, IMPLANTACIÓ I ASISTÈNCIES TÈCNIQUES**

### **B15 MATERIALS PER A PROTECCIONS COL·LECTIVES**

#### **B15Z MATERIALS AUXILIARS PER A PROTECCIONS COL·LECTIVES**

##### **0.- ELEMENTOS QUE CONTEMPLA EL PLIEGO**

**B15ZG001,B15Z1500,B15Z1200,B15Z1700PN,B15Z2500.**

##### **1.- DEFINICIÓ I CONDICIONS DELS ELEMENTS**

Sistemes de Protecció Col·lectiva (SPC) són un conjunt de peces o òrgans units entre si, associats de forma solidària, destinat a l'apantallament i interposició física, que s'oposa a una energia natural que es troba fora de control, amb la finalitat d'impedir o reduir les conseqüències del contacte amb les persones o els béns materials circumdants, susceptibles de protecció.

S'han considerat els elements següents:

- Materials per a proteccions superficials contra caigudes de persones i objectes
- Materials per a proteccions lineals contra caigudes de persones i objectes
- Materials per a proteccions puntuals contra caigudes de persones i objectes
- Materials de prevenció per a ús de maquinària
- Materials de prevenció en la instal·lació elèctrica
- Materials de prevenció i equips de mesura i detecció
- Materials auxiliars per a proteccions col·lectives

##### **CONDICIONS GENERALS:**

Els SPC, per a la totalitat del conjunt del seus components aniran acompanyats d'unes instruccions d'utilització, proporcionades pel fabricant o importador, en les quals figuraran les especificacions de manteniment, instal·lació i utilització, així com les normes de seguretat exigides legalment.

Tindran preferència l'adquisició de SPC que disposin d'un distintiu o placa de material durador i fixada amb solidesa en lloc ben visible, en la qual figuraran, com a mínim, les següents dades:

- Nom del fabricant
  - Any de fabricació, importació i/o subministrament
  - Data de caducitat
  - Tipus i número de fabricació
  - Contrasenya d'homologació NE i certificat de seguretat d'ús d'entitat acreditada, si procedeix
- Els SPC han d'estar certificats per AENOR. El fabricant haurà d'acreditar davant AENOR els següents extrems:

- Responsabilitat de la Direcció: Obligatori
- Sistemes de qualitat: Obligatori
- Control de la documentació: Obligatori
- Identificació del producte: Obligatori
- Inspecció i assaig: Obligatori
- Equips d'inspecció, amidament i assaig: Obligatori
- Estat d'inspecció i assaig: Obligatori
- Control de productes no conformes: Obligatori
- Manipulació, emmagatzematge, embalatge i entrega: Obligatori
- Registres de qualitat: Obligatori
- Formació i ensinistrament: Obligatori
- Tècniques estadístiques: Voluntari

Quan el SPC sigui de confecció protètica o artesanal, el projectista i calculista del SPC restarà obligat a incloure els criteris de càlcul, plànols i esquemes necessaris per al manteniment i

controls de verificació tècnica i límits d'utilització. Per la seva part el contractista resta obligat a la seva completa i correcta instal·lació, ús i manteniment conforme a les directrius establertes pel projectista.

Complementàriament a les exigències de seguretat que s'inclouen en les Instruccions Tècniques Complementàries i/o normativa tècnica de referència o obligat compliment, els SPC utilitzats en els processos productius, els Equips de Treball, les Màquines i els seus elements, tindran amb caràcter general les següents característiques de Seguretat:

- Previsió integrada: Els elements constitutius dels SPC o dispositius acoblats a aquests estaran dissenyats i construïts de forma que les persones no estiguin exposades als seus perills quan el seu muntatge, utilització i manteniment es faci conforme a les condicions previstes pel projectista o fabricant.

- Retenció de trencament en servei: Les diferents parts dels SPC, així com els seus elements constitutius hauran de poder resistir al llarg del temps els esforços a què hagin d'estar sotmesos, així com qualsevol altra influència externa o interna que pugui presentar-se en les condicions normals d'utilització previstes.

- Monolitisme del SPC: Quan existeixin parts del SPC, les pèrdues de subjecció dels quals puguin donar lloc a perill, disposarà de complements addicionals per a evitar que les esmentades parts puguin incidir sobre les persones i/o les coses susceptibles de pèrdua patrimonial per a l'empresa.

- Previsió de trencada o projecció de fragments: Les trencades o desprendiments de les diferents parts dels SPC, així com els seus elements, dels quals puguin originar danys, disposaran d'un sistema de resguard o protecció complementària que retengui els possibles fragments, impedit la seva incidència sobre les persones i/o les coses susceptibles de pèrdua patrimonial per a l'empresa.

- Previsió de desprendiments totals o parcials dels SPC per pèrdua d'estabilitat: Disposen els ancoratges, contrapesos, llastres o estabilitzadors que evitin la pèrdua d'estabilitat del SPC en condicions normals d'utilització previstes pel projectista o fabricant.

- Absència d'arestes agudes o tallants: A les parts accessibles dels SPC no hi haurà d'existir arestes agudes o tallants que puguin produir ferides.

- Protecció d'elements mòbils: Els elements mòbils dels SPC hauran d'estar dissenyats, construïts i protegits de forma que previnguin tot perill de contacte o encallada.

- Peces mòbils: Els elements mòbils dels SPC, així com els seus passadors i components han de ser guiats mecànicament, suficientment apantallats, disposar de distàncies de seguretat o detectors de presència de forma que no impliquin perill per a les persones i/o les coses amb conseqüència de pèrdua patrimonial per a l'empresa.

- Interrelació de diversos SPC o part d'aquests que treballen amb independència: Quan la instal·lació està constituïda per un conjunt de SPC o part d'aquests treballen independentment, la protecció general del conjunt estarà dissenyada sense perjudici al que cada SPC o part d'aquest actuï eficaçment.

- Control de risc elèctric: Els SPC de protecció elèctrica garantiran l'aïllament, posada a terra, connexions, proteccions, resguards, enclavament i senyalització, que previnguin de l'exposició a risc de contacte elèctric per presència de tensió en zones accessibles a persones o materials conductors i/o combustibles.

- Control de sobrepressions de gasos o fluids: Els SPC dels equips, màquines i aparells o les seves parts, sotmesos a pressió (canonada, juntes, brides, racords, vàlvules, elements de comandament o altres), estaran dissenyats, construïts i, en el seu cas mantinguts, de forma que, tenint en compte les propietats físiques dels gasos o líquids sotmesos a pressió, s'evitin danys per a les persones i/o les coses amb conseqüència de pèrdua patrimonial per a l'empresa, per fuites o trencades.

- Control d'agents físics i químics: Les màquines, equips o aparells en els quals durant els treballs normals es produeixin emissions de pols, gasos o vapors que puguin ser perjudicials per la salut de les persones o patrimoni de l'empresa, hauran d'anar proveïts de SPC eficaços de captació dels esmentats contaminants acoblats als seus sistemes d'evacuació. Aquells que siguin capaços d'emetre radiacions ionitzants o altres que puguin afectar la salut de les persones o contaminar materials i productes circumdants, aniran proveïts d'apantallament de protecció radiològica eficaç. El disseny, construcció, muntatge, protecció i manteniment, assegura l'amortització dels sorolls i vibracions produïts, a nivells inferiors als límits establerts per la normativa vigent en cada moment, com nocius per a les persones circumdants.

- Els SPC estaran dissenyats i construïts atenent a criteris ergonòmics, tal com la concepció de: Espai i mitjans de treball per al seu muntatge; Absència de contaminació ambiental per pols i soroll al seu muntatge; i Procés de treballs (no exposició a riscos suplementaris durant el muntatge, càrrega física, temps...). Els selectors dels SPC que puguin actuar de diverses formes, han de poder ser bloquejats amb l'ajuda de claus o eines adients, en cada posició elegida. A cada posició del selector no ha de correspondre més que una sola forma de comandament o funcionament.

Els SPC han d'estar dissenyats de forma que les operacions de manteniment preventiu i/o correctiu es puguin efectuar sense perill per al personal, els llocs fàcilment accessibles, i sense necessitat de reduir els nivells de protecció dels operaris de manteniment i dels eventuais beneficiaris del SPC

En el cas en què el SPC quedi circumstancialment anul·lat, s'advertirà (mitjançant rètols normalitzats) d'aquesta circumstància als eventuais beneficiaris del SPC

Els SPC de les màquines o equips disposaran de dispositius adequats que tendeixin a evitar riscos d'atrapaments, en el disseny i emplaçament dels SPC i molt especialment els resguards a les màquines,

es tindrà en compte que la fixació sigui racionalment inviolable, permeti suficient visibilitat a través d'elles, la seva rigidesa estigui d'acord amb la duresa del tracte previst, les obertures impedeixin la introducció de membres que puguin entrar en contacte amb òrgans mòbils i que permetin dintre del possible l'execució d'operacions de manteniment sense exposició a riscos suplementaris. El projectista, fabricant o importador, garantirà les dimensions ergonòmiques de tots els components del SPC, donarà les instruccions i es dotarà dels mitjans adequats, perquè el transport i la manipulació es pugui efectuar amb el menor perill possible. A aquests efectes:

- Les peces a transportar manualment, no superaran individualment els 25 kg de pes.
- S'indicarà la posició de transport que garanteixi l'estabilitat del SPC, i se subjectarà de manera adequada.
- Aquells SPC o els seus components de difícil amarrament es dotaran de punts de subjecció de resistència apropiada; en tots els casos s'indicarà de manera documentada, la manera d'efectuar correctament l'amarrament.

El projectista, fabricant o importador facilitarà la documentació necessària perquè el muntatge del SPC pugui efectuar-se correctament i amb el menor perill possible.

Igualment s'hauran de facilitar les dades necessàries per a la correcta operativitat i eficàcia preventiva del SPC.

Les peces d'un pes major de 50 kg i que siguin difícils de subjectar manualment, estaran dotades de punts d'ancoratge apropiats on puguin muntar-se elements auxiliars per a l'elevació.

Igualment, el projectista, fabricant o importador haurà d'indicar els espais mínims que s'hauran de respectar en relació a les parets i sostre, perquè el muntatge i desmuntatge pugui efectuar-se amb facilitat.

## 2.- CONDICIONS DE SUBMINISTRAMENT I EMMAGATZEMATGE

### ELECCIÓ:

Els SPC hauran de seleccionar-se en base a uns criteris de garanties de Seguretat per als seus muntadors i presumptes beneficiaris, atenent a:

Criteris de disseny:

El seu disseny i construcció obeeix al resultat d'una meditada cura de tots els detalls de l'execució i del risc per als que han estat concebuts, per la qual cosa el SPC és de tot punt recomanable que en tots i cadascun dels seus components disgregables, disposin del seu corresponent segell AENOR (o equivalent) com a compromís de garantia de qualitat del fabricant.

Criteris d'avaluació de riscos:

El projectista, fabricant o distribuïdor hauran d'acreditar documentalment, que en el disseny del SPC s'ha realitzat una anàlisi dels perills associats a la seva utilització, i valorat els riscos que en puguin resultar:

- Definició dels límits del SPC.
- Identificació dels perills, situacions perilloses i successos perillosos associats a la utilització del SPC.
- Estimar cada un dels riscos que es deriven de la identificació anterior, és dir, assignar un valor a cada risc (normalment de tipus qualitatiu).
- Valorar els riscos estimats (jutjar si és necessari reduir el risc).

### SUBMINISTRAMENT I EMMAGATZEMATGE:

El fabricant del SPC associat a un Equip ha d'aportar "l'expedient tècnic" com a document amb les especificacions tècniques de l'Equip, que el qualifiquin com a component de seguretat incorporat, adquirint la consideració de MAUP, que ha de constar dels elements bàsics següents:

- Llista de requisits essencials aplicats, normes utilitzades i altres especificacions tècniques usades per al disseny.
- Solucions adoptades per a prevenir els perills que presenta la màquina o component de seguretat (MAUP).
- Plànols de conjunt i de muntatge i manteniment dels SPC incorporats
- Plànols detallats i complets que permetin comprovar el compliment dels requisits essencials de seguretat i salut (si cal, acompanyats amb notes de càlcul, resultat de proves, etc.).
- Manual d'instruccions.
- Guia de manteniment preventiu.

Es seguiran les recomanacions d'emmagatzematge fixades pel projectista o fabricant.

Es reemplaçaran els elements, es netejaran, engreixaran, pintaran, ajustaran i es col·locaran en el lloc assignat, seguint les instruccions del projectista o fabricant.

S'emmagatzemaran sota cobert, en compartiments amplis i secs, amb temperatures compreses entre 15 i 25°C.

L'emmagatzematge, control d'estat d'utilització i les entregues del SPC estaran documentades i custodiades, amb justificant de recepció de conformitat, entrega i rebut, per un responsable tècnic, delegat per l'emprador.

La vida útil dels SPC és limitada, podent ser deguda tant al seu desgast prematur per l'ús, com a la seva amortització, que vindrà fixada pel seu estat i el seu manteniment, així com la seva adaptació a l'estat de la tècnica, amb independència de la seva data de fabricació.

## 3.- UNITAT I CRITERI D'AMIDAMENT

Unitat d'amidament: la indicada a la descripció de l'element

Criteri d'amidament: quantitat necessària subministrada a l'obra

## 4.- NORMATIVA DE COMPLIMENT OBLIGATORI

---

Real Decreto 1215/1997, de 18 de julio por el que se establecen las disposiciones mínimas de seguridad y salud para la utilización por los trabajadores de los equipos de trabajo.  
 Real Decreto 486/1997, de 14 de abril, por el que se establecen las disposiciones mínimas de seguridad y salud en los lugares de trabajo.  
 Real Decreto 1627/1997, de 24 de octubre, por el que se establecen disposiciones mínimas de seguridad y de salud en las obras de construcción.  
 Orden de 9 de marzo de 1971 por la que se aprueba la Ordenanza General de Seguridad e Higiene en el Trabajo.  
 UNE-EN 1263-1:1997 Redes de Seguridad. Parte 1: Requisitos de seguridad, métodos de ensayo.  
 Orden de 20 de mayo de 1952, por la que se aprueba el Reglamento de Seguridad e Higiene del trabajo en la industria de la construcción.  
 Convenio OIT número 62 de 23 de junio de 1937. Prescripciones de seguridad en la industria de la edificación  
 Real Decreto 842/2002 de 2 de agosto, por el que se aprueba el Reglamento Electrotécnico de Baja Tensión. REBT 2002.

---

## **B1 MATERIALS PER A PROTECCIONS INDIVIDUALS, COL·LECTIVES, IMPLANTACIÓ I ASISTÈNCIES TÈCNIQUES**

### **B15 MATERIALS PER A PROTECCIONS COL·LECTIVES**

#### **B15Z MATERIALS AUXILIARS PER A PROTECCIONS COL·LECTIVES**

##### **B15Z17 MATERIALS AUXILIARS PER A PROTECCIONS COL·LECTIVES**

#### **0.- ELEMENTOS QUE CONTEMPLA EL PLIEGO**

##### **B15Z1700PN.**

#### **1.- DEFINICIÓ I CONDICIONS DELS ELEMENTS**

Sistemes de Protecció Col·lectiva (SPC) són un conjunt de peces o òrgans units entre si, associats de forma solidària, destinat a l'apantallament i interposició física, que s'oposa a una energia natural que es troba fora de control, amb la finalitat d'impedir o reduir les conseqüències del contacte amb les persones o els béns materials circumdants, susceptibles de protecció.

S'han considerat els elements següents:

- Materials per a proteccions superficials contra caigudes de persones i objectes
- Materials per a proteccions lineals contra caigudes de persones i objectes
- Materials per a proteccions puntuals contra caigudes de persones i objectes
- Materials de prevenció per a ús de maquinària
- Materials de prevenció en la instal·lació elèctrica
- Materials de prevenció i equips de mesura i detecció
- Materials auxiliars per a proteccions col·lectives

#### **CONDICIONS GENERALS:**

Els SPC, per a la totalitat del conjunt del seus components aniran acompanyats d'unes instruccions d'utilització, proporcionades pel fabricant o importador, en les quals figuraran les especificacions de manteniment, instal·lació i utilització, així com les normes de seguretat exigides legalment.

Tindran preferència l'adquisició de SPC que disposin d'un distintiu o placa de material durador i fixada amb solidesa en lloc ben visible, en la qual figuraran, com a mínim, les següents dades:

- Nom del fabricant
  - Any de fabricació, importació i/o subministrament
  - Data de caducitat
  - Tipus i número de fabricació
  - Contrasenya d'homologació NE i certificat de seguretat d'ús d'entitat acreditada, si procedeix
- Els SPC han d'estar certificats per AENOR. El fabricant haurà d'acreditar davant AENOR els següents extrems:

- Responsabilitat de la Direcció: Obligatori
- Sistemes de qualitat: Obligatori
- Control de la documentació: Obligatori
- Identificació del producte: Obligatori
- Inspecció i assaig: Obligatori
- Equips d'inspecció, amidament i assaig: Obligatori

- Estat d'inspecció i assaig: Obligatori
- Control de productes no conformes: Obligatori
- Manipulació, emmagatzematge, embalatge i entrega: Obligatori
- Registres de qualitat: Obligatori
- Formació i ensinistrament: Obligatori
- Tècniques estadístiques: Voluntari

Quan el SPC sigui de confecció protètica o artesanal, el projectista i calculista del SPC restarà obligat a incloure els criteris de càlcul, plànols i esquemes necessaris per al manteniment i controls de verificació tècnica i límits d'utilització. Per la seva part el contractista resta obligat a la seva completa i correcta instal·lació, ús i manteniment conforme a les directrius establertes pel projectista.

Complementàriament a les exigències de seguretat que s'inclouen en les Instruccions Tècniques Complementàries i/o normativa tècnica de referència o obligat compliment, els SPC utilitzats en els processos productius, els Equips de Treball, les Màquines i els seus elements, tindran amb caràcter general les següents característiques de Seguretat:

- Previsió integrada: Els elements constitutius dels SPC o dispositius acoblats a aquests estaran dissenyats i construïts de forma que les persones no estiguin exposades als seus perills quan el seu muntatge, utilització i manteniment es faci conforme a les condicions previstes pel projectista o fabricant.
- Retenció de trencament en servei: Les diferents parts dels SPC, així com els seus elements constitutius hauran de poder resistir al llarg del temps els esforços a què hagin d'estar sotmesos, així com qualsevol altra influència externa o interna que pugui presentar-se en les condicions normals d'utilització previstes.
- Monolitisme del SPC: Quan existeixin parts del SPC, les pèrdues de subjecció dels quals puguin donar lloc a perill, disposarà de complements addicionals per a evitar que les esmentades parts puguin incidir sobre les persones i/o les coses susceptibles de pèrdua patrimonial per l'empresa.
- Previsió de trencada o projecció de fragments: Les trencades o desprendiments de les diferents parts dels SPC, així com els seus elements, dels quals puguin originar danys, disposaran d'un sistema de resguard o protecció complementària que retengui els possibles fragments, impeding la seva incidència sobre les persones i/o les coses susceptibles de pèrdua patrimonial per a l'empresa.
- Previsió de desprendiments totals o parcials dels SPC per pèrdua d'estabilitat: Disposen els ancoratges, contrapesos, llastres o estabilitzadors que evitin la pèrdua d'estabilitat del SPC en condicions normals d'utilització previstes pel projectista o fabricant.
- Absència d'arestes agudes o tallants: A les parts accessibles dels SPC no hi haurà d'existir arestes agudes o tallants que puguin produir ferides.
- Protecció d'elements mòbils: Els elements mòbils dels SPC hauran d'estar dissenyats, construïts i protegits de forma que previnguin tot perill de contacte o encallada.
- Peces mòbils: Els elements mòbils dels SPC, així com els seus passadors i components han de ser guiat mecànicament, suficientment apantallats, disposar de distàncies de seguretat o detectors de presència de forma que no impliquin perill per a les persones i/o les coses amb conseqüència de pèrdua patrimonial per a l'empresa.
- Interrelació de diversos SPC o part d'aquests que treballen amb independència: Quan la instal·lació està constituïda per un conjunt de SPC o part d'aquests treballen independentment, la protecció general del conjunt estarà dissenyada sense perjudici al que cada SPC o part d'aquest actuï eficaçment.
- Control de risc elèctric: Els SPC de protecció elèctrica garantiran l'aïllament, posada a terra, connexions, proteccions, resguards, enclavament i senyalització, que previnguin de l'exposició a risc de contacte elèctric per presència de tensió en zones accessibles a persones o materials conductors i/o combustibles.
- Control de sobrepressions de gasos o fluids: Els SPC dels equips, màquines i aparells o les seves parts, sotmesos a pressió (canonada, juntes, brides, racords, vàlvules, elements de comandament o altres), estaran dissenyats, construïts i, en el seu cas mantinguts, de forma que, tenint en compte les propietats físiques dels gasos o líquids sotmesos a pressió, s'evitin danys per a les persones i/o les coses amb conseqüència de pèrdua patrimonial per a l'empresa, per fuites o trencades.
- Control d'agents físics i químics: Les màquines, equips o aparells en els quals durant els treballs normals es produeixin emissions de pols, gasos o vapors que puguin ser perjudicials per la salut de les persones o patrimoni de l'empresa, hauran d'anar proveïts de SPC eficaços de captació dels esmentats contaminants acoblats als seus sistemes d'evacuació. Aquells que siguin capaços d'emetre radiacions ionitzants o altres que puguin afectar la salut de les persones o contaminar materials i productes circumdants, aniran proveïts d'apantallament de protecció radiològica eficaç. El disseny, construcció, muntatge, protecció i manteniment, assegura l'amortització dels sorolls i vibracions produïts, a nivells inferiors als límits establerts per la normativa vigent en cada moment, com nocius per a les persones circumdants.
- Els SPC estaran dissenyats i construïts atenent a criteris ergonòmics, tal com la concepció de: Espai i mitjans de treball per al seu muntatge; Absència de contaminació ambiental per pols i soroll al seu muntatge; i Procés de treballs (no exposició a riscos suplementaris durant el muntatge, càrrega física, temps...). Els selectors dels SPC que puguin actuar de diverses formes, han de poder ser bloquejats amb l'ajuda de claus o eines adients, en cada posició elegida. A cada posició del selector no ha de correspondre més que una sola forma de comandament o funcionament.

Els SPC han d'estar dissenyats de forma que les operacions de manteniment preventiu i/o correctiu es puguin efectuar sense perill per al personal, els llocs fàcilment accessibles, i sense necessitat de reduir els nivells de protecció dels operaris de manteniment i dels eventuais beneficiaris del SPC

En el cas en què el SPC quedi circumstancialment anul·lat, s'advertirà (mitjançant rètols normalitzats) d'aquesta circumstància als eventuais beneficiaris del SPC

Els SPC de les màquines o equips disposaran de dispositius adequats que tendeixin a evitar riscos d'atrapaments, en el disseny i emplaçament dels SPC i molt especialment els resguards a les màquines, es tindrà en compte que la fixació sigui racionalment inviolable, permeti suficient visibilitat a través d'elles, la seva rigidesa estigui d'acord amb la duresa del tracte previst, les obertures impedeixin la introducció de membres que puguin entrar en contacte amb òrgans mòbils i que permetin dintre del possible l'execució d'operacions de manteniment sense exposició a riscos suplementaris. El projectista, fabricant o importador, garantirà les dimensions ergonòmiques de tots els components del SPC, donarà les instruccions i es dotarà dels mitjans adequats, perquè el transport i la manutenció es pugui efectuar amb el menor perill possible. A aquests efectes:

- Les peces a transportar manualment, no superaran individualment els 25 kg de pes.
- S'indicarà la posició de transport que garanteixi l'estabilitat del SPC, i se subjectarà de manera adequada.
- Aquells SPC o els seus components de difícil amarrament es dotaran de punts de subjecció de resistència apropiada; en tots els casos s'indicarà de manera documentada, la manera d'efectuar correctament l'amarrament.

El projectista, fabricant o importador facilitarà la documentació necessària perquè el muntatge del SPC pugui efectuar-se correctament i amb el menor perill possible.

Igualment s'hauran de facilitar les dades necessàries per a la correcta operativitat i eficàcia preventiva del SPC.

Les peces d'un pes major de 50 kg i que siguin difícils de subjectar manualment, estaran dotades de punts d'ancoratge apropiats on puguin muntar-se elements auxiliars per a l'elevació.

Igualment, el projectista, fabricant o importador haurà d'indicar els espais mínims que s'hauran de respectar en relació a les parets i sostre, perquè el muntatge i desmuntatge pugui efectuar-se amb facilitat.

## 2.- CONDICIONS DE SUBMINISTRAMENT I EMMAGATZEMATGE

### ELECCIÓ:

Els SPC hauran de seleccionar-se en base a uns criteris de garanties de Seguretat per als seus muntadors i presumptes beneficiaris, atenent a:

Criteris de disseny:

El seu disseny i construcció obeeix al resultat d'una meditada cura de tots els detalls de l'execució i del risc per als que han estat concebuts, per la qual cosa el SPC és de tot punt recomanable que en tots i cadascun dels seus components disgregables, disposin del seu corresponent segell AENOR (o equivalent) com a compromís de garantia de qualitat del fabricant.

Criteris d'avaluació de riscos:

El projectista, fabricant o distribuïdor hauran d'acreditar documentalment, que en el disseny del SPC s'ha realitzat una anàlisi dels perills associats a la seva utilització, i valorat els riscos que en puguin resultar:

- Definició dels límits del SPC.
- Identificació dels perills, situacions perilloses i successos perillosos associats a la utilització del SPC.
- Estimar cada un dels riscos que es deriven de la identificació anterior, és dir, assignar un valor a cada risc (normalment de tipus qualitatiu).
- Valorar els riscos estimats (jutjar si és necessari reduir el risc).

### SUBMINISTRAMENT I EMMAGATZEMATGE:

El fabricant del SPC associat a un Equip ha d'aportar "l'expedient tècnic" com a document amb les especificacions tècniques de l'Equip, que el qualifiquin com a component de seguretat incorporat, adquirint la consideració de MAUP, que ha de constar dels elements bàsics següents:

- Llista de requisits essencials aplicats, normes utilitzades i altres especificacions tècniques usades per al disseny.
- Solucions adoptades per a prevenir els perills que presenta la màquina o component de seguretat (MAUP).
- Plànols de conjunt i de muntatge i manteniment dels SPC incorporats
- Plànols detallats i complets que permetin comprovar el compliment dels requisits essencials de seguretat i salut (si cal, acompanyats amb notes de càlcul, resultat de proves, etc.,).
- Manual d'instruccions.
- Guia de manteniment preventiu.

Es seguiran les recomanacions d'emmagatzematge fixades pel projectista o fabricant.

Es reemplaçaran els elements, es netejaran, engreixaran, pintaran, ajustaran i es col·locaran en el lloc assignat, seguint les instruccions del projectista o fabricant.

S'emmagatzemaran sota cobert, en compartiments amplis i secs, amb temperatures compreses entre 15 i 25°C.

L'emmagatzematge, control d'estat d'utilització i les entregues del SPC estaran documentades i custodiades, amb justificant de recepció de conformitat, entrega i rebut, per un responsable tècnic,



delegat per l'emprador.

La vida útil dels SPC és limitada, podent ser deguda tant al seu desgast prematur per l'ús, com a la seva amortització, que vindrà fixada pel seu estat i el seu manteniment, així com la seva adaptació a l'estat de la tècnica, amb independència de la seva data de fabricació.

### 3.- UNITAT I CRITERI D'AMIDAMENT

Unitat d'amidament: la indicada a la descripció de l'element

Criteri d'amidament: quantitat necessària subministrada a l'obra

### 4.- NORMATIVA DE COMPLIMENT OBLIGATORI

Real Decreto 1215/1997, de 18 de julio por el que se establecen las disposiciones mínimas de seguridad y salud para la utilización por los trabajadores de los equipos de trabajo.

Real Decreto 486/1997, de 14 de abril, por el que se establecen las disposiciones mínimas de seguridad y salud en los lugares de trabajo.

Real Decreto 1627/1997, de 24 de octubre, por el que se establecen disposiciones mínimas de seguridad y de salud en las obras de construcción.

Orden de 9 de marzo de 1971 por la que se aprueba la Ordenanza General de Seguridad e Higiene en el Trabajo.

UNE-EN 1263-1:1997 Redes de Seguridad. Parte 1: Requisitos de seguridad, métodos de ensayo.

Orden de 20 de mayo de 1952, por la que se aprueba el Reglamento de Seguridad e Higiene del trabajo en la industria de la construcción.

Convenio OIT número 62 de 23 de junio de 1937. Prescripciones de seguridad en la industria de la edificación

Real Decreto 842/2002 de 2 de agosto, por el que se aprueba el Reglamento Electrotécnico de Baja Tensión. REBT 2002.

## B1 MATERIALS PER A PROTECCIONS INDIVIDUALS, COL·LECTIVES, IMPLANTACIÓ I ASISTÈNCIES TÈCNIQUES

### B1Z MATERIALS AUXILIARS PER A SEURETAT I SALUT

#### B1Z0 MATERIALS BÀSICS AUXILIARS PER A SEURETAT I SALUT

#### 0.- ELEMENTOS QUE CONTEMPLA EL PLIEGO

B1Z09F90PN,B1Z0A0B0PN,B1Z0B700,B1Z0D300,B1Z0D230,B1Z0A100,B1Z0D400PN,B1Z09000.

#### 1.- DEFINICIÓ I CONDICIONS DELS ELEMENTS

Elements metàl·lics per a subjectar coses introduint-los mitjançant cops o impactes.

S'han considerat els elements següents:

- Claus d'impacte

Claus són tiges metàl·liques, punxagudes d'un extrem i amb una cabota a l'altre.

#### CARACTERÍSTIQUES GENERALS:

Han de tenir la forma, mides i resistències adequats als elements que han d'unir.

Han de ser rectes, amb la punta afilada i regular.

Els claus d'acer han de complir les determinacions de les normes UNE 17-032, UNE 17-033, UNE 17-034, UNE 17-035 i UNE 17-036.

#### ACABAT SUPERFICIAL GALVANITZAT:

El seu recobrimet de zinc ha de ser llis, sense discontinuïtats, ni exfoliacions i no ha de tenir taques ni d'altres imperfeccions superficials.

Protecció de galvanitzat:  $\geq 275 \text{ g/m}^2$

Puresa del zinc, en pes:  $\geq 98,5\%$

Toleràncies dels claus i tatxes:

- Llargària:  $\pm 1 \text{ D}$

#### 2.- CONDICIONS DE SUBMINISTRAMENT I EMMAGATZEMATGE

Subministrament: Empaquetats.

Emmagatzematge: En llocs protegits de la pluja i la humitat.

#### 3.- UNITAT I CRITERI D'AMIDAMENT

Unitat d'amidament: la indicada a la descripció de l'element

Criteri d'amidament: quantitat necessària subministrada a l'obra

#### 4.- NORMATIVA DE COMPLIMENT OBLIGATORI

##### CLAUS I TATXES:

UNE 17032:1966 Puntas redondeadas de cabeza plana lisa. Medidas.

UNE 17033:1966 Puntas redondeadas de cabeza plana rayada. Medidas.

UNE 17034:1966 Puntas redondeadas de cabeza plana ancha.  
UNE 17035:1966 Puntas de cabeza cónica.  
UNE 17036:1966 Puntas redondeadas de cabeza perdida.

---

## **B1 MATERIALS PER A PROTECCIONS INDIVIDUALS, COL·LECTIVES, IMPLANTACIÓ I ASISTÈNCIES TÈCNIQUES**

### **B1Z MATERIALS AUXILIARS PER A SEGURETAT I SALUT**

#### **B1Z0 MATERIALS BÀSICS AUXILIARS PER A SEGURETAT I SALUT**

##### **B1Z09F MATERIALS BÀSICS AUXILIARS PER A SEGURETAT I SALUT**

#### **0.- ELEMENTOS QUE CONTEMPLA EL PLIEGO**

##### **B1Z09F90PN.**

###### **1.- DEFINICIÓ I CONDICIONS DELS ELEMENTS**

Elements metàl·lics per a subjectar coses introduint-los mitjançant cops o impactes.  
S'han considerat els elements següents:

- Claus d'impacte

Claus són tiges metàl·liques, punxagudes d'un extrem i amb una cabota a l'altre.

###### **CARACTERÍSTIQUES GENERALS:**

Han de tenir la forma, mides i resistències adequats als elements que han d'unir.

Han de ser rectes, amb la punta afilada i regular.

Els claus d'acer han de complir les determinacions de les normes UNE 17-032, UNE 17-033, UNE 17-034, UNE 17-035 i UNE 17-036.

###### **ACABAT SUPERFICIAL GALVANITZAT:**

El seu recobriments de zinc ha de ser llis, sense discontinuïtats, ni exfoliacions i no ha de tenir taques ni d'altres imperfeccions superficials.

Protecció de galvanitzat:  $\geq 275$  g/m<sup>2</sup>

Puresa del zinc, en pes:  $\geq 98,5\%$

Toleràncies dels claus i tatxes:

- Llargària:  $\pm 1$  D

###### **2.- CONDICIONS DE SUBMINISTRAMENT I EMMAGATZEMATGE**

Subministrament: Empaquetats.

Emmagatzematge: En llocs protegits de la pluja i la humitat.

###### **3.- UNITAT I CRITERI D'AMIDAMENT**

Unitat d'amidament: la indicada a la descripció de l'element

Criteri d'amidament: quantitat necessària subministrada a l'obra

###### **4.- NORMATIVA DE COMPLIMENT OBLIGATORI**

###### **CLAUS I TATXES:**

UNE 17032:1966 Puntas redondeadas de cabeza plana lisa. Medidas.

UNE 17033:1966 Puntas redondeadas de cabeza plana rayada. Medidas.

UNE 17034:1966 Puntas redondeadas de cabeza plana ancha.

UNE 17035:1966 Puntas de cabeza cónica.

UNE 17036:1966 Puntas redondeadas de cabeza perdida.

---

## **B1 MATERIALS PER A PROTECCIONS INDIVIDUALS, COL·LECTIVES, IMPLANTACIÓ I ASISTÈNCIES TÈCNIQUES**

### **B1Z MATERIALS AUXILIARS PER A SEGURETAT I SALUT**

#### **B1Z0 MATERIALS BÀSICS AUXILIARS PER A SEGURETAT I SALUT**

##### **B1Z0A0 MATERIALS BÀSICS AUXILIARS PER A SEGURETAT I SALUT**

## 0.- ELEMENTOS QUE CONTEMPLA EL PLIEGO

### B1Z0A0B0PN.

#### 1.- DEFINICIÓ I CONDICIONS DELS ELEMENTS

Elements metàl·lics per a subjectar coses introduint-los mitjançant cops o impactes.

S'han considerat els elements següents:

- Claus d'impacte

Claus són tiges metàl·liques, punxagudes d'un extrem i amb una cabota a l'altre.

CARACTERÍSTIQUES GENERALS:

Han de tenir la forma, mides i resistències adequats als elements que han d'unir.

Han de ser rectes, amb la punta afilada i regular.

Els claus d'acer han de complir les determinacions de les normes UNE 17-032, UNE 17-033, UNE 17-034, UNE 17-035 i UNE 17-036.

ACABAT SUPERFICIAL GALVANITZAT:

El seu recobriment de zinc ha de ser llis, sense discontinuïtats, ni exfoliacions i no ha de tenir taques ni d'altres imperfeccions superficials.

Protecció de galvanitzat:  $\geq 275 \text{ g/m}^2$

Puresa del zinc, en pes:  $\geq 98,5\%$

Toleràncies dels claus i tatxes:

- Llargària:  $\pm 1 \text{ D}$

#### 2.- CONDICIONS DE SUBMINISTRAMENT I EMMAGATZEMATGE

Subministrament: Empaquetats.

Emmagatzematge: En llocs protegits de la pluja i la humitat.

#### 3.- UNITAT I CRITERI D'AMIDAMENT

Unitat d'amidament: la indicada a la descripció de l'element

Criteri d'amidament: quantitat necessària subministrada a l'obra

#### 4.- NORMATIVA DE COMPLIMENT OBLIGATORI

CLAUS I TATXES:

UNE 17032:1966 Puntas redondeadas de cabeza plana lisa. Medidas.

UNE 17033:1966 Puntas redondeadas de cabeza plana rayada. Medidas.

UNE 17034:1966 Puntas redondeadas de cabeza plana ancha.

UNE 17035:1966 Puntas de cabeza cónica.

UNE 17036:1966 Puntas redondeadas de cabeza perdida.

## B1 MATERIALS PER A PROTECCIONS INDIVIDUALS, COL·LECTIVES, IMPLANTACIÓ I ASISTÈNCIES TÈCNIQUES

### B1Z MATERIALS AUXILIARS PER A SEGURETAT I SALUT

#### B1Z0 MATERIALS BÀSICS AUXILIARS PER A SEGURETAT I SALUT

##### B1Z0D4 MATERIALS BÀSICS AUXILIARS PER A SEGURETAT I SALUT

## 0.- ELEMENTOS QUE CONTEMPLA EL PLIEGO

### B1Z0D400PN.

#### 1.- DEFINICIÓ I CONDICIONS DELS ELEMENTS

Elements metàl·lics per a subjectar coses introduint-los mitjançant cops o impactes.

S'han considerat els elements següents:

- Claus d'impacte

Claus són tiges metàl·liques, punxagudes d'un extrem i amb una cabota a l'altre.

CARACTERÍSTIQUES GENERALS:

Han de tenir la forma, mides i resistències adequats als elements que han d'unir.

Han de ser rectes, amb la punta afilada i regular.

Els claus d'acer han de complir les determinacions de les normes UNE 17-032, UNE 17-033, UNE 17-034, UNE 17-035 i UNE 17-036.

ACABAT SUPERFICIAL GALVANITZAT:

El seu recobriment de zinc ha de ser llis, sense discontinuïtats, ni exfoliacions i no ha de tenir taques ni d'altres imperfeccions superficials.

Protecció de galvanitzat:  $\geq 275 \text{ g/m}^2$

Puresa del zinc, en pes:  $\geq 98,5\%$

Toleràncies dels claus i tatxes:

- Llargària:  $\pm 1 \text{ D}$

2.- CONDICIONS DE SUBMINISTRAMENT I EMMAGATZEMATGE

Subministrament: Empaquetats.

Emmagatzematge: En llocs protegits de la pluja i la humitat.

3.- UNITAT I CRITERI D'AMIDAMENT

Unitat d'amidament: la indicada a la descripció de l'element

Criteri d'amidament: quantitat necessària subministrada a l'obra

4.- NORMATIVA DE COMPLIMENT OBLIGATORI

CLAUS I TATXES:

UNE 17032:1966 Puntas redondeadas de cabeza plana lisa. Medidas.

UNE 17033:1966 Puntas redondeadas de cabeza plana rayada. Medidas.

UNE 17034:1966 Puntas redondeadas de cabeza plana ancha.

UNE 17035:1966 Puntas de cabeza cónica.

UNE 17036:1966 Puntas redondeadas de cabeza perdida.

## **B1 MATERIALS PER A PROTECCIONS INDIVIDUALS, COL·LECTIVES, IMPLANTACIÓ I ASISTÈNCIES TÈCNIQUES**

### **B1Z MATERIALS AUXILIARS PER A SEGURETAT I SALUT**

#### **B1Z1 MATERIALS PER A PROTECCIONS SUPERFICIALS CONTRA CAIGUDES DE PERSONES I OBJECTES PER A SEGURETAT I SALUT**

##### **0.- ELEMENTOS QUE CONTEMPLA EL PLIEGO**

##### **B1Z11215.**

###### **1.- DEFINICIÓ I CONDICIONS DELS ELEMENTS**

Sistemes de Protecció Col·lectiva (SPC) són un conjunt de peces o òrgans units entre si, associats de forma solidària, destinat a l'apantallament i interposició física, que s'oposa a una energia natural que es troba fora de control, amb la finalitat d'impedir o reduir les conseqüències del contacte amb les persones o els béns materials circumdants, susceptibles de protecció.

S'han considerat els elements següents:

- Materials per a proteccions superficials contra caigudes de persones i objectes
- Materials per a proteccions lineals contra caigudes de persones i objectes
- Materials per a proteccions puntuals contra caigudes de persones i objectes
- Materials de prevenció per a ús de maquinària
- Materials de prevenció en la instal·lació elèctrica
- Materials de prevenció i equips de mesura i detecció
- Materials auxiliars per a proteccions col·lectives

###### **CONDICIONS GENERALS:**

Els SPC, per a la totalitat del conjunt dels seus components aniran acompanyats d'unes instruccions d'utilització, proporcionades pel fabricant o importador, en les quals figuraran les especificacions de manteniment, instal·lació i utilització, així com les normes de seguretat exigides legalment.

Tindran preferència l'adquisició de SPC que disposin d'un distintiu o placa de material durador i fixada amb solidesa en lloc ben visible, en la qual figuraran, com a mínim, les següents dades:

- Nom del fabricant
  - Any de fabricació, importació i/o subministrament
  - Data de caducitat
  - Tipus i número de fabricació
  - Contrasenya d'homologació NE i certificat de seguretat d'ús d'entitat acreditada, si procedeix
- Els SPC han d'estar certificats per AENOR. El fabricant haurà d'acreditar davant AENOR els següents extrems:
- Responsabilitat de la Direcció: Obligatori
  - Sistemes de qualitat: Obligatori
  - Control de la documentació: Obligatori

- Identificació del producte: Obligatori
- Inspecció i assaig: Obligatori
- Equips d'inspecció, amidament i assaig: Obligatori
- Estat d'inspecció i assaig: Obligatori
- Control de productes no conformes: Obligatori
- Manipulació, emmagatzematge, embalatge i entrega: Obligatori
- Registres de qualitat: Obligatori
- Formació i ensinistrament: Obligatori
- Tècniques estadístiques: Voluntari

Quan el SPC sigui de confecció protètica o artesanal, el projectista i calculista del SPC restarà obligat a incloure els criteris de càlcul, plànols i esquemes necessaris per al manteniment i controls de verificació tècnica i límits d'utilització. Per la seva part el contractista resta obligat a la seva completa i correcta instal·lació, ús i manteniment conforme a les directrius establertes pel projectista.

Complementàriament a les exigències de seguretat que s'inclouen en les Instruccions Tècniques Complementàries i/o normativa tècnica de referència o obligat compliment, els SPC utilitzats en els processos productius, els Equips de Treball, les Màquines i els seus elements, tindran amb caràcter general les següents característiques de Seguretat:

- Prevenció integrada: Els elements constitutius dels SPC o dispositius acoblats a aquests estaran dissenyats i construïts de forma que les persones no estiguin exposades als seus perills quan el seu muntatge, utilització i manteniment es faci conforme a les condicions previstes pel projectista o fabricant.
- Retenció de trencament en servei: Les diferents parts dels SPC, així com els seus elements constitutius hauran de poder resistir al llarg del temps els esforços a què hagin d'estar sotmesos, així com qualsevol altra influència externa o interna que pugui presentar-se en les condicions normals d'utilització previstes.
- Monolitisme del SPC: Quan existeixin parts del SPC, les pèrdues de subjecció dels quals puguin donar lloc a perill, disposarà de complements addicionals per a evitar que les esmentades parts puguin incidir sobre les persones i/o les coses susceptibles de pèrdua patrimonial per a l'empresa.
- Previsió de trencada o projecció de fragments: Les trencades o desprendiments de les diferents parts dels SPC, així com els seus elements, dels quals puguin originar danys, disposaran d'un sistema de resguard o protecció complementària que retengui els possibles fragments, impedit la seva incidència sobre les persones i/o les coses susceptibles de pèrdua patrimonial per a l'empresa.
- Previsió de desprendiments totals o parcials dels SPC per pèrdua d'estabilitat: Disposen els ancoratges, contrapesos, llastres o estabilitzadors que evitin la pèrdua d'estabilitat del SPC en condicions normals d'utilització previstes pel projectista o fabricant.
- Absència d'arestes agudes o tallants: A les parts accessibles dels SPC no hi haurà d'existir arestes agudes o tallants que puguin produir ferides.
- Protecció d'elements mòbils: Els elements mòbils dels SPC hauran d'estar dissenyats, construïts i protegits de forma que previnguin tot perill de contacte o encallada.
- Peces mòbils: Els elements mòbils dels SPC, així com els seus passadors i components han de ser guiats mecànicament, suficientment apantallats, disposar de distàncies de seguretat o detectors de presència de forma que no impliquin perill per a les persones i/o les coses amb conseqüència de pèrdua patrimonial per a l'empresa.
- Interrelació de diversos SPC o part d'aquests que treballen amb independència: Quan la instal·lació està constituïda per un conjunt de SPC o part d'aquests treballen independentment, la protecció general del conjunt estarà dissenyada sense perjudici al que cada SPC o part d'aquest actuï eficaçment.
- Control de risc elèctric: Els SPC de protecció elèctrica garantiran l'aïllament, posada a terra, connexions, proteccions, resguards, enclavament i senyalització, que previnguin de l'exposició a risc de contacte elèctric per presència de tensió en zones accessibles a persones o materials conductors i/o combustibles.
- Control de sobrepressions de gasos o fluids: Els SPC dels equips, màquines i aparells o les seves parts, sotmesos a pressió (canonada, juntes, brides, racords, vàlvules, elements de comandament o altres), estaran dissenyats, construïts i, en el seu cas mantinguts, de forma que, tenint en compte les propietats físiques dels gasos o líquids sotmesos a pressió, s'evitin danys per a les persones i/o les coses amb conseqüència de pèrdua patrimonial per a l'empresa, per fuites o trencades.
- Control d'agents físics i químics: Les màquines, equips o aparells en els quals durant els treballs normals es produeixin emissions de pols, gasos o vapors que puguin ser perjudicials per la salut de les persones o patrimoni de l'empresa, hauran d'anar proveïts de SPC eficaços de captació dels esmentats contaminants acoblats als seus sistemes d'evacuació. Aquells que siguin capaços d'emetre radiacions ionitzants o altres que puguin afectar la salut de les persones o contaminar materials i productes circumdants, aniran proveïts d'apantallament de protecció radiològica eficaç. El disseny, construcció, muntatge, protecció i manteniment, assegura l'amortització dels sorolls i vibracions produïts, a nivells inferiors als límits establerts per la normativa vigent en cada moment, com nocius per a les persones circumdants.
- Els SPC estaran dissenyats i construïts atenent a criteris ergonòmics, tal com la concepció de: Espai i mitjans de treball per al seu muntatge; Absència de contaminació ambiental per pols i soroll al seu muntatge; i Procés de treballs (no exposició a riscos suplementaris durant el muntatge,

càrrega física, temps...). Els selectors dels SPC que puguin actuar de diverses formes, han de poder ser bloquejats amb l'ajuda de claus o eines adients, en cada posició elegida. A cada posició del selector no ha de correspondre més que una sola forma de comandament o funcionament. Els SPC han d'estar dissenyats de forma que les operacions de manteniment preventiu i/o correctiu es puguin efectuar sense perill per al personal, els llocs fàcilment accessibles, i sense necessitat de reduir els nivells de protecció dels operaris de manteniment i dels eventuais beneficiaris del SPC

En el cas en què el SPC quedi circumstancialment anul·lat, s'advertirà (mitjançant rètols normalitzats) d'aquesta circumstància als eventuais beneficiaris del SPC

Els SPC de les màquines o equips disposaran de dispositius adequats que tendeixin a evitar riscos d'atrapaments, en el disseny i emplaçament dels SPC i molt especialment els resguards a les màquines, es tindrà en compte que la fixació sigui racionalment inviolable, permeti suficient visibilitat a través d'elles, la seva rigidesa estigui d'acord amb la duresa del tracte previst, les obertures impedeixin la introducció de membres que puguin entrar en contacte amb òrgans mòbils i que permetin dintre del possible l'execució d'operacions de manteniment sense exposició a riscos suplementaris. El projectista, fabricant o importador, garantirà les dimensions ergonòmiques de tots els components del SPC, donarà les instruccions i es dotarà dels mitjans adequats, perquè el transport i la manutenció es pugui efectuar amb el menor perill possible. A aquests efectes:

- Les peces a transportar manualment, no superaran individualment els 25 kg de pes.
- S'indicarà la posició de transport que garanteixi l'estabilitat del SPC, i se subjectarà de manera adequada.

- Aquells SPC o els seus components de difícil amarrament es dotaran de punts de subjecció de resistència apropiada; en tots els casos s'indicarà de manera documentada, la manera d'efectuar correctament l'amarrament.

El projectista, fabricant o importador facilitarà la documentació necessària perquè el muntatge del SPC pugui efectuar-se correctament i amb el menor perill possible.

Igualment s'hauran de facilitar les dades necessàries per a la correcta operativitat i eficàcia preventiva del SPC.

Les peces d'un pes major de 50 kg i que siguin difícils de subjectar manualment, estaran dotades de punts d'ancoratge apropiats on puguin muntar-se elements auxiliars per a l'elevació.

Igualment, el projectista, fabricant o importador haurà d'indicar els espais mínims que s'hauran de respectar en relació a les parets i sostre, perquè el muntatge i desmuntatge pugui efectuar-se amb facilitat.

## 2.- CONDICIONS DE SUBMINISTRAMENT I EMMAGATZEMATGE

### ELECCIÓ:

Els SPC hauran de seleccionar-se en base a uns criteris de garanties de Seguretat per als seus muntadors i presumptes beneficiaris, atenent a:

Criteris de disseny:

El seu disseny i construcció obeeix al resultat d'una meditada cura de tots els detalls de l'execució i del risc per als que han estat concebuts, per la qual cosa el SPC és de tot punt recomanable que en tots i cadascun dels seus components disgregables, disposin del seu corresponent segell AENOR (o equivalent) com a compromís de garantia de qualitat del fabricant.

Criteris d'avaluació de riscos:

El projectista, fabricant o distribuïdor hauran d'acreditar documentalment, que en el disseny del SPC s'ha realitzat una anàlisi dels perills associats a la seva utilització, i valorat els riscos que en puguin resultar:

- Definició dels límits del SPC.
- Identificació dels perills, situacions perilloses i successos perillosos associats a la utilització del SPC.
- Estimar cada un dels riscos que es derivin de la identificació anterior, és dir, assignar un valor a cada risc (normalment de tipus qualitatiu).
- Valorar els riscos estimats (jutjar si és necessari reduir el risc).

### SUBMINISTRAMENT I EMMAGATZEMATGE:

El fabricant del SPC associat a un Equip ha d'aportar "l'expedient tècnic" com a document amb les especificacions tècniques de l'Equip, que el qualifiquin com a component de seguretat incorporat, adquirint la consideració de MAUP, que ha de constar dels elements bàsics següents:

- Llista de requisits essencials aplicats, normes utilitzades i altres especificacions tècniques usades per al disseny.
- Solucions adoptades per a prevenir els perills que presenta la màquina o component de seguretat (MAUP).
- Plànols de conjunt i de muntatge i manteniment dels SPC incorporats
- Plànols detallats i complets que permetin comprovar el compliment dels requisits essencials de seguretat i salut (si cal, acompanyats amb notes de càlcul, resultat de proves, etc.,).
- Manual d'instruccions.
- Guia de manteniment preventiu.

Es seguiran les recomanacions d'emmagatzematge fixades pel projectista o fabricant.

Es reemplaçaran els elements, es netejaran, engreixaran, pintaran, ajustaran i es col·locaran en el lloc assignat, seguint les instruccions del projectista o fabricant.

S'emmagatzemaran sota cobert, en compartiments amplis i secs, amb temperatures compreses entre 15

i 25°C.

L'emmagatzematge, control d'estat d'utilització i les entregues del SPC estaran documentades i custodiades, amb justificant de recepció de conformitat, entrega i rebut, per un responsable tècnic, delegat per l'emprador.

La vida útil dels SPC és limitada, podent ser deguda tant al seu desgast prematur per l'ús, com a la seva amortització, que vindrà fixada pel seu estat i el seu manteniment, així com la seva adaptació a l'estat de la tècnica, amb independència de la seva data de fabricació.

### 3.- UNITAT I CRITERI D'AMIDAMENT

Unitat d'amidament: la indicada a la descripció de l'element

Criteri d'amidament: quantitat necessària subministrada a l'obra

### 4.- NORMATIVA DE COMPLIMENT OBLIGATORI

Real Decreto 1215/1997, de 18 de julio por el que se establecen las disposiciones mínimas de seguridad y salud para la utilización por los trabajadores de los equipos de trabajo.

Real Decreto 486/1997, de 14 de abril, por el que se establecen las disposiciones mínimas de seguridad y salud en los lugares de trabajo.

Real Decreto 1627/1997, de 24 de octubre, por el que se establecen disposiciones mínimas de seguridad y de salud en las obras de construcción.

Orden de 9 de marzo de 1971 por la que se aprueba la Ordenanza General de Seguridad e Higiene en el Trabajo.

UNE-EN 1263-1:1997 Redes de Seguridad. Parte 1: Requisitos de seguridad, métodos de ensayo.

Orden de 20 de mayo de 1952, por la que se aprueba el Reglamento de Seguridad e Higiene del trabajo en la industria de la construcción.

Convenio OIT número 62 de 23 de junio de 1937. Prescripciones de seguridad en la industria de la edificación

Real Decreto 842/2002 de 2 de agosto, por el que se aprueba el Reglamento Electrotécnico de Baja Tensión. REBT 2002.

## B1 MATERIALS PER A PROTECCIONS INDIVIDUALS, COL·LECTIVES, IMPLANTACIÓ I ASISTÈNCIES TÈCNIQUES

### B1Z MATERIALS AUXILIARS PER A SEURETAT I SALUT

#### B1Z3 MATERIALS AUXILIARS PER A MURS DE CONTENCIÓ PER A SEURETAT I SALUT

#### 0.- ELEMENTOS QUE CONTEMPLA EL PLIEGO

##### B1Z3C000.

#### 1.- DEFINICIÓ I CONDICIONS DELS ELEMENTS

Elements necessaris per a subjectar les malles metàl·liques per a protecció de talussos.

S'han considerat els elements següents:

- Cable d'acer
- Placa de fixació
- Picot d'acer galvanitzat

CABLE D'ACER GALVANITZAT PER A LA SUBJECCIÓ DE MALLES PROTECTORES DE TALUSSOS:

No ha de tenir punts d'oxidació, retorçiments ni desperfectes a la seva superfície.

El trenat dels cordons s'ha de fer en sentit invers, uns respecte als altres, per tal d'assegurar tant com es pugui, que no es retorçaran ni modificaran durant l'operació de cosit corresponent. El diàmetre de cable ha de ser, com a mínim, un 25% més gran que el diàmetre del filferro que forma la malla protectora.

Protecció de galvanització:  $\geq 600 \text{ g/m}^2$

Puresa del zinc: 98,5%

Resistència a la tracció:  $\geq 700 \text{ N/mm}^2$

PLACA DE FIXACIÓ D'ACER LAMINAT I GALVANITZAT EN CALENT PER A ANCORATGES METÀL·LICS:

Ha de tenir la superfície llisa i el gruix uniforme.

No ha de tenir picadures, exfoliacions, porus, rascades ni d'altres defectes de laminació.

El recobriment de zinc ha d'estar ben adherit. Ha de ser llis, d'aspecte uniforme i sense taques, esquerdes, discontinuïtats, inclusions de flux, cendres, bombolles, ratlles ni punts sense galvanitzar.

El tall de la placa s'ha de realitzar per mitjà d'oxitall.

Els forats s'han de fer al taller amb trepant i el diàmetre ha de ser l'especificat en el projecte.

No s'han d'engrandir o rectificar forats per mitjà d'una broca passant.

Protecció de galvanització:  $\geq 600 \text{ g/m}^2$

Puresa del zinc: 98,5%

Tipus d'acer: S275JR

Límit elàstic:  $\geq 260 \text{ N/mm}^2$

Resistència a la tracció:  $\geq 420 \text{ N/mm}^2$

PICOT D'ACER GALVANITZAT EN CALENT PER A L'ANCORATGE DE MALLES PROTECTORES DE TALUSSOS:

No ha de tenir picadures, exfoliacions, porus, rascades ni d'altres defectes de laminació.

Protecció de galvanització:  $\geq 600 \text{ g/m}^2$

Puresa del zinc: 98,5%

Diàmetre: 20 mm

Llargària: 1 m

Tipus d'acer: S275JR

Límit elàstic:  $\geq 260 \text{ N/mm}^2$

Resistència a la tracció:  $\geq 420 \text{ N/mm}^2$

2.- CONDICIONS DE SUBMINISTRAMENT I EMMAGATZEMATGE

CABLE:

Subministrament: En bobines.

Cada bobina ha de portar una etiqueta amb les dades següents:

- Identificació del fabricant
- Característiques de l'acer
- Tipus de cable
- Diàmetre
- Llargària del cable

Emmagatzematge: en la seva bobina, en llocs secs.

PLACA I PICOT:

Subministrament: Cada element de fixació ha de portar gravades les sigles d'identificació del fabricant i el símbol de designació de l'acer.

Emmagatzematge: al seu embalatge, en llocs secs.

3.- UNITAT I CRITERI D'AMIDAMENT

Unitat d'amidament: la indicada a la descripció de l'element

Criteri d'amidament: quantitat necessària subministrada a l'obra

4.- NORMATIVA DE COMPLIMENT OBLIGATORI

No hi ha normativa de compliment obligatori.

## B1 MATERIALS PER A PROTECCIONS INDIVIDUALS, COL·LECTIVES, IMPLANTACIÓ I ASISTÈNCIES TÈCNIQUES

### B1Z MATERIALS AUXILIARS PER A SEGURETAT I SALUT

#### B1Z4 MATERIALES AUXILIARS D'ESTRUCTURES PER A SEGURETAT I SALUT

##### 0.- ELEMENTOS QUE CONTEMPLA EL PLIEGO

B1Z45011, B1Z45026.

##### 1.- DEFINICIÓ I CONDICIONS DELS ELEMENTS

Perfils d'acer per a usos estructurals, formats per peça simple o composta i tallats a mida o treballats a taller.

S'han considerat els tipus següents:

- Perfils d'acer laminat en calent, de les sèries IPN, IPE, HEA, HEB, HEM o UPN, d'acer S275JR, S275J0, S275J2, S355JR, S355J0 o S355J2, segons UNE-EN 10025-2
- Perfils d'acer laminat en calent de les sèries L, LD, T, rodó, quadrat, rectangular o planxa, d'acer S275JR, S275J0, S275J2, S355JR, S355J0 o S355J2, segons UNE-EN 10025-2
- Perfils foradats d'acer laminat en calent de les sèries rodó, quadrat o rectangular d'acer S275J0H o S355J2H, segons UNE-EN 10210-1
- Perfils foradats conformats en fred de les sèries rodó, quadrat o rectangular d'acer S275J0H o S355J2H, segons UNE-EN 10219-1
- Perfils conformats en fred, de les sèries L, LD, U, C, Z, o Omega, d'acer S235JRC, segons UNE-EN 10025-2
- Perfils d'acer laminat en calent, en planxa, d'acer amb resistència millorada a la corrosió atmosfèrica S355J0WP o S355J2WP, segons UNE-EN 10025-5

S'han considerat els tipus d'unió següents:



- Amb soldadura
- Amb cargols

S'han considerat els acabats de protecció següents (no aplicable als perfils d'acer amb resistència millorada a la corrosió atmosfèrica):

- Una capa d'emprimació antioxidant
- Galvanitzat

#### CARACTERÍSTIQUES GENERALS:

No ha de tenir defectes interns o externs que perjudiquin la seva correcta utilització.

#### PERFILS D'ACER LAMINAT EN CALENT:

El fabricant ha de garantir que la composició química i les característiques mecàniques i tecnològiques de l'acer utilitzat en la fabricació de perfils, seccions i planxes, compleix les determinacions de les normes de condicions tècniques de subministrament següents:

- Perfils d'acer laminat en calent: UNE-EN 10025-1 i UNE-EN 10025-2
- Perfils d'acer laminat en calent amb resistència millorada a la corrosió atmosfèrica: UNE-EN 10025-1 i PNE-EN 10025-5

Les dimensions i les toleràncies dimensionals i de forma han de ser les indicades a les següents normes:

- Perfil IPN: UNE-EN 10024
- Perfil IPE, HEA, HEB i HEM: UNE-EN 10034
- Perfil UPN: UNE-EN 10279
- Perfil L i LD: UNE-EN 10056-1 i UNE-EN 10056-2
- Perfil T: UNE-EN 10055
- Rodó: UNE-EN 10060
- Quadrat: UNE-EN 10059
- Rectangular: UNE-EN 10058
- Planxa: EN 10029 o UNE-EN 10051

#### PERFILS FORADATS:

El fabricant ha de garantir que la composició química i les característiques mecàniques i tecnològiques de l'acer utilitzat en la fabricació de perfils compleix les determinacions de les normes de condicions tècniques de subministrament següents:

- Perfils foradats d'acer laminat en calent: UNE-EN 10210-1
- Perfils foradats conformats en fred: UNE-EN 10219-1

Les toleràncies dimensionals han de complir les especificacions de les següents normes:

- Perfils foradats d'acer laminat en calent: UNE-EN 10210-2
- Perfils foradats conformats en fred: UNE-EN 10219-2

#### PERFILS CONFORMATS EN FRED:

El fabricant ha de garantir que la composició química i les característiques mecàniques i tecnològiques de l'acer utilitzat en la fabricació de perfils i seccions, compleix les determinacions de les normes de condicions tècniques de subministrament del producte de partida. Les toleràncies dimensionals i de la secció transversal han de complir les especificacions de la norma UNE-EN 10162.

#### PERFILS TREBALLATS A TALLER AMB SOLDADURA:

El material d'aportació utilitzat ha de ser apropiat als materials a soldar i al procediment de soldadura.

Les característiques mecàniques del material d'aportació han de ser superiors a les del material base.

En acers de resistència millorada a la corrosió atmosfèrica, la resistència a la corrosió del material d'aportació ha de ser equivalent a la del material base.

Els procediments autoritzats per a realitzar unions soldades són:

- Per arc elèctric manual amb elèctrode revestit
- Per arc amb fil tubular, sense protecció gasosa
- Per arc submergit amb fil/filferro
- Per arc submergit amb elèctrode nu
- Per arc amb gas inert
- Per arc amb gas actiu
- Per arc amb fil tubular, amb protecció de gas actiu
- Per arc amb fil tubular, amb protecció de gas inert
- Per arc amb elèctrode de wolfram i gas inert
- Per arc de connectors

Les soldadures s'han de fer per soldadors certificats per un organisme acreditat i qualificats segons l'UNE-EN 287-1.

Abans de començar a soldar s'ha de verificar que les superfícies i vores a soldar són adequades al procés de soldadura i que estan lliures de fissures.

Totes les superfícies a soldar s'han de netejar de qualsevol material que pugui afectar negativament la qualitat de la soldadura o perjudicar el procés de soldatge. S'han de mantenir seques i lliures de condensacions.

S'ha d'evitar la projecció d'espurnes erràtiques de l'arc. Si es produeix s'ha de sanejar la superfície d'acer.

S'ha d'evitar la projecció de soldadura. Si es produeix s'ha d'eliminar.

Els components a soldar han d'estar correctament col·locats i fixos en la seva posició mitjançant dispositius adequats o soldadures de punteig, de manera que les unions a soldar siguin accessibles i visibles per al soldador. No s'han d'introduir soldadures addicionals.

L'armat dels components estructurals s'ha de fer de manera que les dimensions finals estiguin dintre de les toleràncies establertes.

Les soldadures provisionals s'han d'executar seguint les especificacions generals. S'han d'eliminar totes les soldadures de punteig que no s'incorporin a les soldadures finals.

Quan el tipus de material de l'acer i/o la velocitat de refredament puguin produir un enduriment de la zona tèrmicament afectada s'ha de considerar la utilització del precalentament. Aquest s'ha d'estendre 75 mm en cada component del metall base.

No s'ha d'accelerar el refredament de les soldadures amb mitjans artificials.

Els cordons de soldadura successius no han de produir osques.

Els defectes de soldadura no s'han de tapar amb soldadures posteriors. S'han d'eliminar de cada passada abans de fer la següent.

Després de fer un cordó de soldadura i abans de fer el següent, cal netejar l'escòria per mitjà d'una picola i d'un raspall.

L'execució dels diferents tipus de soldadures s'ha de fer d'acord amb els requisits establerts a l'apartat 10.3.4 del DB-SE A i l'article 94 del CODI ESTRUCTURAL per a obres d'edificació o d'acord amb l'article 640.5.2 del PG3 i l'article 94 del CODI ESTRUCTURAL per a obres d'enginyeria civil. S'ha de reduir al mínim el nombre de soldadures a efectuar a l'obra.

Les operacions de tall s'han de fer amb serra, cisalla i oxitall automàtic. S'admet l'oxitall manual únicament quan el procediment automàtic no es pugui practicar.

S'accepten els talls fets amb oxitall si no presenten irregularitats significatives i si s'eliminen les restes d'escòria.

Es poden utilitzar procediments de conformat en calent o en fred sempre que les característiques del material no queden per sota dels valors especificats.

Per al conformat en calent s'han de seguir les recomanacions del productor siderúrgic. El doblat o conformat no s'ha de fer durant l'interval de calor blau (250°C a 380°C).

El conformat en fred s'ha de fer respectant les limitacions indicades en la norma del producte.

No s'admeten les martellades.

Els angles entrants i entalles han de tenir un acabat arrodonit amb un radi mínim de 5 mm.

Toleràncies de fabricació:

- En obres d'edificació: Límits establerts a l'apartat 11.1 de DB-SE A

- En obres d'enginyeria civil: Límits establerts a l'article 640.12 del PG3

PERFILS TREBALLATS A TALLER AMB CARGOLS:

S'utilitzaran cargols normalitzats d'acord a les normes recollides a la taula 85.2.b del CODI ESTRUCTURAL

Els cargols aixamfranats, cargols calibrats, perns articulats i els cargols hexagonals d'injecció s'han d'utilitzar seguint les instruccions del seu fabricant i han de complir els requisits addicionals establerts a l'article 85.2 del CODI ESTRUCTURAL.

La situació dels cargols a la unió ha de ser tal que redueixi la possibilitat de corrosió i pandeig local de les xapes, i ha de facilitar el muntatge i les inspeccions.

El diàmetre nominal mínim dels cargols ha de ser de 12 mm.

La rosca pot estar inclosa en el pla de tall, excepte en el cas que els cargols s'utilitzin com a calibrats.

Després del collat l'espiga del cargol ha de sobresortir de la rosca de la femella. Entre la superfície de recolzament de la femella i la part no roscada de l'espiga ha d'haver, com a mínim:

- En cargols pretesats: 4 filets complerts més la sortida de la rosca

- En cargols sense pretesar: 1 filet complert més la sortida de la rosca

Les superfícies dels caps de cargols i femelles han d'estar perfectament planes i netes.

En els cargols col·locats en posició vertical, la femella ha d'estar situada per sota del cap del cargol.

En els forats rodons normals i amb cargols sense pretesar no és necessari utilitzar volanderes. Si s'utilitzen han d'anar sota el cap dels cargols, han de ser aixamfranades i el xamfrà ha d'estar situat en direcció al cap del cargol.

En els cargols pretesats, les volanderes han de ser planes endurides i han d'anar col·locades de la forma següent:

- Cargols 10.9: sota el cap del cargol i de la femella

- Cargols 8.8: sota de l'element que gira

Els forats per als cargols s'han de fer amb perforadora mecànica. S'admet un altre procediment sempre que proporcioni un acabat equivalent.

Es permet l'execució de forats amb punxonatge sempre que es compleixin els requisits establerts a l'apartat 10.2.3 del DB-SE A en obres d'edificació o els establerts a l'apartat 640.5.1.1 del PG3 en obres d'enginyeria civil.

És recomanable que, sempre que sigui possible, es perforin d'un sol cop els forats que travessin dues o més peces.

Els forats allargats s'han de fer amb una operació de punxonatge, o amb la perforació o punxonatge de dos forats i posterior oxitall.

Després de perforar les peces i abans d'unir-les s'han d'eliminar les rebaves.

Els cargols i les femelles no s'han de soldar, a menys que així ho expliciti el plec de condicions tècniques particulars.

S'han de col·locar el nombre suficient de cargols de muntatge per assegurar la immobilitat de les peces armades i el contacte íntim de les peces d'unió.

Les femelles s'han de muntar de manera que la seva marca de designació sigui visible després del muntatge.

En els cargols sense pretesar, cada conjunt de cargol, femella i volandera(es) s'ha de collar fins arribar al "collat a tocar" sense sobretesar els cargols. En grups de cargols aquest procés s'ha de fer progressivament començant pels cargols situats al centre. Si és necessari s'han de fer cicles addicionals de collat.

Abans de començar el pretesat, els cargols pretesats d'un grup s'han de collar d'acord amb el que s'ha indicat per als cargols sense pretesar. Per a que el pretesat sigui uniforme s'han de fer cicles addicionals de collat.

S'han de retirar els conjunts de cargol pretesat, femella i volandera(es) que després de collats fins al pretesat mínim, s'afluixin.

El collat dels cargols pretesats s'ha de fer seguint un dels procediments següents:

- Mètode de la clau dinamomètrica.
- Mètode de la femella indicadora.
- Mètode convinat.

Les operacions de tall s'han de fer amb serra, cisalla i oxitall automàtic. S'admet l'oxitall manual únicament quan el procediment automàtic no es pugui practicar.

S'accepten els talls fets amb oxitall si no presenten irregularitats significatives i si s'eliminen les restes d'escòria.

Es poden utilitzar procediments de conformat en calent o en fred sempre que les característiques del material no queden per sota dels valors especificats.

Per al conformat en calent s'han de seguir les recomanacions del productor siderúrgic. El doblat o conformat no s'ha de fer durant l'interval de calor blau (250°C a 380°C).

El conformat en fred s'ha de fer respectant les limitacions indicades en la norma del producte. No s'admeten les martellades.

Els angles entrants i entalles han de tenir un acabat arrodonit amb un radi mínim de 5 mm.

Toleràncies de fabricació:

- En obres d'edificació: Límits establerts a l'apartat 11.1 de DB-SE A
- En obres d'enginyeria civil: Límits establerts als apartats 640.5 i 640.12 del PG3

PERFILS PROTEGITS AMB EMPRIMACIÓ ANTIOXIDANT:

La capa d'emprimació antioxidant ha de cobrir de manera uniforme totes les superfícies de la peça. No ha de tenir fissures, bosses ni altres desperfectes.

Abans d'aplicar la capa d'emprimació les superfícies a pintar han d'estar preparades adequadament d'acord amb les normes UNE-EN ISO 8504-1, UNE-EN ISO 8504-2 i UNE-EN ISO 8504-3.

Prèviament al pintat s'ha de comprovar que les superfícies compleixen els requisits donats pel fabricant per al producte a aplicar.

La pintura d'emprimació s'ha d'utilitzar seguint les instruccions del seu fabricant. No s'utilitzarà si ha superat el temps de vida útil o el temps d'enduriment després de l'obertura del recipient. Si s'aplica més d'una capa s'ha d'utilitzar per a cadascuna un color diferent.

Després de l'aplicació de la pintura les superfícies s'han de protegir de l'acumulació d'aigua durant un cert temps.

No s'han d'utilitzar materials de protecció que perjudiquin la qualitat de la soldadura a menys de 150 mm de la zona a soldar.

Les soldadures i el metall base adjacent no s'han de pintar sense haver eliminat prèviament l'escòria.

La zona sense revestir situada al voltant del perímetre de la unió amb cargols no s'ha de tractar fins que no s'hagi inspeccionat la unió.

PERFILS GALVANITZATS:

El recobriment de zinc ha de ser homogeni i continu en tota la superfície.

No s'han d'apreciar esquerdes, exfoliacions ni desprendiments del recobriment.

La galvanització s'ha de fer d'acord amb les normes UNE-EN ISO 1460 o UNE-EN ISO 1461, segons correspongui.

S'han de segellar totes les soldadures abans de fer un decapat previ a la galvanització.

Si el component prefabricat té espais tancats s'han de disposar forats de ventilació o purga.

Abans de pintar-les, les superfícies galvanitzades s'han de netejar i tractar amb pintura anticorrosiva amb diluent àcid o amb raig escombrador.

## 2.- CONDICIONS DE SUBMINISTRAMENT I EMMAGATZEMATGE

Subministrament: de manera que no pateixin deformacions, ni esforços no previstos.

Emmagatzematge: Seguint les instruccions del fabricant. En llocs secs, sense contacte directe amb el terra i protegits de la intempèrie, de manera que no s'alterin les seves condicions.

No s'han d'utilitzar si s'ha superat la vida útil en magatzem especificada pel fabricant.

## 3.- UNITAT I CRITERI D'AMIDAMENT

kg de pes necessari subministrat a l'obra, calculat segons les especificacions de la DT, d'acord amb els criteris següents:

- El pes unitari per al seu càlcul ha de ser el teòric

---

- Per a poder utilitzar un altre valor diferent del teòric, cal l'acceptació expressa de la DF  
Aquests criteris inclouen les pèrdues de material corresponents a retalls.

#### 4.- NORMATIVA DE COMPLIMENT OBLIGATORI

##### NORMATIVA GENERAL:

UNE-EN 10025-1:2006 Productos laminados en caliente de aceros para estructuras. Parte 1: Condiciones técnicas generales de suministro.

UNE-EN 10025-2:2006 Productos laminados en caliente de aceros para estructuras. Parte 2: Condiciones técnicas de suministro de los aceros estructurales no aleados.

UNE-EN 10210-1:1994 Perfiles huecos para construcción, acabados en caliente, de acero no aleado de grano fino. Parte 1: condiciones técnicas de suministro.

UNE-EN 10219-1:1998 Perfiles huecos para construcción conformados en frío de acero no aleado y de grano fino. Parte 1: Condiciones técnicas de suministro.

UNE-EN 10162:2005 Perfiles de acero conformados en frío. Condiciones técnicas de suministro. Tolerancias dimensionales y de la sección transversal.

##### OBRES D'EDIFICACIÓ:

Real Decreto 470/2021, de 29 de junio, por el que se aprueba el Código Estructural.

\* UNE-ENV 1090-1:1997 Ejecución de estructuras de acero. Parte 1: Reglas generales y reglas para edificación.

##### OBRES D'ENGINYERIA CIVIL:

Real Decreto 470/2021, de 29 de junio, por el que se aprueba el Código Estructural.

\* Orden FOM/475/2002 de 13 de febrero, por la que se actualizan determinados artículos del Pliego de Prescripciones Técnicas Generales para Obras de Carreteras y Puentes relativos a Hormigones y Acero (PG-3).

#### 5.- CONDICIONS DE CONTROL DE RECEPCIÓ

##### CONDICIONS DE MARCATGE I CONTROL DE LA DOCUMENTACIÓ EN PERFILS D'ACER LAMINAT I PERFILS D'ACER BUIITS:

Cada producte ha d'anar marcat de forma clara i indeleble amb la següent informació:

- El tipus, la qualitat i, si és aplicable, la condició de subministrament mitjançant la seva designació abreujada
- Un número que identifiquei la colada (aplicable únicament en el cas d'inspecció per colades) i, si és aplicable, la mostra
- El nom del fabricant o la seva marca comercial
- La marca de l'organisme de control extern (quan sigui aplicable)
- Han de portar el marcatge CE de conformitat amb el que disposa el Reial Decret 1328/1995, de 28 de juliol

La marca ha d'estar situada en una posició propera a un dels extrems de cada producte o en la secció transversal de tall.

Quan els productes es subministren en paquets el marcatge s'ha de fer amb una etiqueta adherida al paquet o sobre el primer producte del mateix.

##### PERFILS D'ACER LAMINAT EN CALENT:

El subministrador ha de posar a disposició de la DF en el cas que aquesta ho sol·liciti, la documentació següent, que acredita el marcatge CE, segons el sistema d'avaluació de conformitat aplicable, d'acord amb el que disposa l'apartat 7.2.1 del CTE: - Productes per a ús en estructures metàl·liques o en estructures mixtes metall i formigó: - Sistema 2+: Declaració de Prestacions

El símbol normalitzat CE (d'acord amb la directiva 93/68/CEE) s'ha de col·locar sobre el producte acompanyat per:

- El número d'identificació de l'organisme de certificació
- El nom o marca comercial i adreça declarada del fabricant
- Les dues últimes xifres de l'any d'impressió del marcat
- El número del certificat de conformitat CE o del certificat de producció en fàbrica (si és procedent)
- Referència a la norma EN 10025-1
- Descripció del producte: nom genèric, material, dimensions i ús previst
- Informació de les característiques essencials indicades de la següent forma: - Designació del producte d'acord amb la norma corresponent de toleràncies dimensionals, segons el capítol 2 de la norma EN 10025-1 - Designació del producte d'acord amb l'apartat 4.2 de les normes EN 10025-2 a EN 10025-6

##### CONDICIONS DE MARCATGE I CONTROL DE LA DOCUMENTACIÓ EN PERFILS D'ACER CONFORMATS:

Han d'anar marcats individualment o sobre el paquet amb una marca clara i indeleble que contingui la següent informació:

- Dimensions del perfil o número del plànol de disseny
- Tipus i qualitat de l'acer
- Referència que indiqui que els perfils s'han fabricat i assajat segons UNE-EN 10162; si es requereix, el marcatge CE
- Nom o logotipus del fabricant
- Codi de producció
- Identificació del laboratori d'assaigs extern (quan sigui aplicable)
- Codi de barres, segons ENV 606, quan la informació mínima anterior es faciliti amb un text clar

##### CONDICIONS DE MARCATGE I CONTROL DE LA DOCUMENTACIÓ EN PERFILS FORADATS:

Cada perfil ha d'anar marcat de forma clara i indeleble amb la següent informació:

- La designació abreujada
- El nom o les sigles (marca de fàbrica) del fabricant
- En el cas d'inspecció i assaigs específics, un número d'identificació, per exemple el número de comanda, que permeti relacionar el producte o la unitat de subministrament i el document corresponent (únicament aplicable als perfils foradats conformatos en fred)

Quan els productes es subministren en paquets el marcatge es pot fer amb una etiqueta adherida al paquet.

#### OPERACIONS DE CONTROL:

El control de recepció de material verificarà que les característiques dels materials són coincidents amb l'establert en la DT. Aquest control ha de complir l'especificat en l'apartat 7.2 del CTE.

Control de documentació: documents d'origen (full de subministrament i etiquetat), certificat de garantia del fabricant, en el seu cas, (signat per persona física) i els documents de conformitat o autoritzacions administratives exigides, inclòs la documentació corresponent al marcatge CE quan sigui pertinent.

Control mitjançant distintius de qualitat i avaluacions d'idoneïtat: En el cas que el fabricant disposi de marques de qualitat, ha d'aportar-ne la documentació corresponent.

Control de recepció mitjançant assaigs: Si el material disposa d'una marca legalment reconeguda a un país de la CEE (Marcatge CE, AENOR, etc.) es podrà prescindir dels assaigs de control de recepció de les característiques del material garantides per la marca; i la DF sol·licitarà en aquest cas, els resultats dels assaigs corresponents al subministrament rebut. En qualsevol cas, la DF podrà sol·licitar assaigs de control de recepció si ho creu convenient.

Inspecció visual del material a la seva recepció. Es controlaran les característiques geomètriques com a mínim sobre un 10% de les peces rebudes. El subministrament del material es realitzarà amb la inspecció requerida (UNE-EN 10204).

A efectes de control d'apilament, la unitat d'inspecció ha de complir les següents condicions:

- Correspondència en el mateix tipus i grau d'acer
- Procedència de fabricant
- Pertany a la mateixa sèrie en funció del gruix màxim de la secció:
  - Sèrie lleugera:  $e \leq 16 \text{ mm}$
  - Sèrie mitja:  $16 \text{ mm} \leq e \leq 40 \text{ mm}$
  - Sèrie pesada:  $e > 40 \text{ mm}$

En el cas que es realitzi el control mitjançant assaigs, s'ha de fer les comprovacions següents:

- Les unitats d'inspecció seran fraccions de cada grup afí, amb un pes màxim de 20 t per lot.
- Per a cada lot, es realitzaran els següents assaigs:
  - Determinació quantitativa de sofre (UNE 7-019)
  - Determinació quantitativa fòsfor (UNE 7-029)
  - Determinació del contingut de nitrogen (UNE 36-317-1)
  - Determinació quantitativa del contingut de carboni (UNE 7014)
- En una mostra d'acer laminat, per a cada lot, es realitzaran a més, els següents assaigs:
  - Determinació quantitativa de manganès (UNE 7027)
  - Determinació gravimètrica de silici (UNE 7028)
  - Assaig a flexió pel xoc d'una proveta de planxa d'acer (UNE 7475-1)
  - Determinació de la duresa brinell d'una proveta (UNE-EN-ISO 6506-1)
- En una mostra de perfils d'acer buits, per a cada lot, es realitzaran a més, els següents assaigs:
  - Assaig d'aixafada (UNE-EN ISO 8492)
- En el cas de perfils galvanitzats, es comprovarà la massa i gruix del recobriments (UNE-EN ISO 1461, UNE-EN ISO 2178).

#### OPERACIONS DE CONTROL EN UNIONS SOLDADES:

Recepció del certificat de qualitat de les característiques dels elèctrodes.

Abans de començar l'obra, i sempre que es canviï el tipus de material d'aportació:

- Preparació d'una proveta mecanitzada, soldades amb el material d'aportació previst, i assaig a tracció (UNE-EN ISO 15792-2). Abans d'aquest assaig, es realitzarà una radiografia de la soldadura realitzada (UNE-EN 1435), per tal de constatar que el cordó està totalment ple de material d'aportació.
- Assaig de tracció del metall aportat (UNE-EN ISO 15792-2) 1 provetes
- Assaig de resiliència del metall aportat (UNE-EN ISO 15792-2) 1 provetes

#### CRITERIS DE PRESA DE MOSTRES:

Les mostres per als assaigs químics es prendran de la unitat d'inspecció segons els criteris establerts a la norma UNE-EN ISO 14284.

En perfils laminats i conformatos les mostres per als assaigs mecànics es prendran segons els criteris establerts a les UNE EN 10025-2 a UNE 10025-6. Les localitzacions de les mostres seguiran els criteris establerts a l'annex A de l'UNE EN 10025-1.

Per la preparació de les provetes s'aplicaran els requisits establerts a la UNE-EN ISO 377.

Per la preparació de provetes per assaig de tracció s'aplicarà la UNE-EN 10002-1.

En perfils laminats, per la preparació de provetes per assaig a flexió per xoc (resiliència) s'aplicarà la UNE 10045-1. També son d'aplicació els següents requeriments:

- Gruix nominal  $> 12 \text{ mm}$ : mecanitzar provetes de  $10 \times 10 \text{ mm}$
- Gruix nominal  $\leq 12 \text{ mm}$ : l'ample mínim de la proveta serà de  $5 \text{ mm}$

Les mostres i provetes tenen que estar marcades de manera que es reconeguin els productes originals, així com la seva localització i orientació del producte.

Les mostres i els criteris de conformitat per als perfils buits, queden establerts a la norma UNE-EN 10219-1 seguint els paràmetres de la taula D.1

#### INTERPRETACIÓ DE RESULTATS I ACTUACIONS EN CAS D'INCOMPLIMENT:

No es podrà acceptar perfils que no estiguin amb les garanties corresponents i no vagin marcats adequadament.

Si els resultats de tots els assaigs de recepció d'un lot aconsegueixen el prescrit, aquest és acceptable.

Si algun resultat no aconsegueix el prescrit, però s'ha observat en el corresponent assaig alguna anomalia no imputable al material (com defecte en la mecanització de la proveta, irregular funcionament de la maquinària d'assaig...) l'assaig es considerarà nul i caldrà repetir-lo correctament amb una nova proveta.

Si algun resultat no aconsegueix el prescrit havent-ho realitzat correctament, es realitzaran 2 contrassaigs segons UNE-EN 10021, sobre provetes preses de dues peces diferents del lot que s'està assajant. Si ambdós resultats (dels contrassaigs) compleixen el prescrit, la unitat d'inspecció serà acceptable, en cas contrari es rebutjarà.

Quan es sobrepassi alguna de les toleràncies especificades en algun control geomètric, es rebutjarà la peça incorrecta. A més a més, s'augmentarà el control, en l'apartat incomplet, fins a un 20% d'unitats. Si encara es troben irregularitats, es faran les oportunes correccions i/o rebuigs i es farà el control sobre el 100 % de les unitats amb les oportunes actuacions segons el resultat.

INTERPRETACIÓ DE RESULTATS I ACTUACIONS EN CAS D'INCOMPLIMENT EN UNIONS SOLDADES:

El material d'aportació complirà les condicions mecàniques indicades.

En les provetes preparades amb soldadures, la línia de ruptura ha de quedar fora de la zona d'influència de la soldadura.

## **B1 MATERIALS PER A PROTECCIONS INDIVIDUALS, COL·LECTIVES, IMPLANTACIÓ I ASISTÈNCIES TÈCNIQUES**

### **B1Z MATERIALS AUXILIARS PER A SEGURETAT I SALUT**

#### **B1ZM MATERIALS AUXILIARS PER A INSTAL·LACIONS CONTRA INCENDIS PER A SEGURETAT I SALUT**

##### **0.- ELEMENTOS QUE CONTEMPLA EL PLIEGO**

###### **B1ZM1000.**

###### **1.- DEFINICIÓ I CONDICIONS DELS ELEMENTS**

Accessoris per a instal·lacions de protecció contra incendis.

S'han considerat els elements següents:

- Part proporcional d'elements especials per a extintors.

###### **CARACTERÍSTIQUES GENERALS:**

El material i les seves característiques han de ser adequats per a la instal·lació i no han de fer disminuir, en cap cas, la seva qualitat i bon funcionament.

###### **2.- CONDICIONS DE SUBMINISTRAMENT I EMMAGATZEMATGE**

Subministrament: A l'albarà de lliurament han de constar les característiques d'identificació següents:

- Material
- Tipus
- Diàmetre o d'altres dimensions

Emmagatzematge: En llocs protegits contra els impactes, la pluja, les humitats i dels raigs del sol.

###### **3.- UNITAT I CRITERI D'AMIDAMENT**

Unitat composta pel conjunt d'elements especials necessaris per al muntatge d'un element.

###### **4.- NORMATIVA DE COMPLIMENT OBLIGATORI**

Real Decreto 513/2017, de 22 de mayo, por el que se aprueba el Reglamento de instalaciones de protección contra incendios.

Corrección de errores del Real Decreto 513/2017, de 22 de mayo, por el que se aprueba el Reglamento de instalaciones de protección contra incendios.

## **B4 ESTRUCTURES**

## B44 MATERIALS D'ACER PER A ESTRUCTURES

### B44Z PLANXES I PERFILS D'ACER

#### 0.- ELEMENTOS QUE CONTEMPLA EL PLIEGO

B44Z-0LZT,B44Z5012PN,B44Z-0LX3,B44Z50B6,B44Z5011PN,B44Z501A,B44Z5A2A.

##### 1.- DEFINICIÓ I CONDICIONS DELS ELEMENTS

Perfils d'acer per a usos estructurals, formats per peça simple o composta i tallats a mida o treballats a taller.

S'han considerat els tipus següents:

- Perfils d'acer laminat en calent, de les sèries IPN, IPE, HEA, HEB, HEM o UPN, d'acer S275JR, S275J0, S275J2, S355JR, S355J0 o S355J2, segons UNE-EN 10025-2
- Perfils d'acer laminat en calent de les sèries L, LD, T, rodó, quadrat, rectangular o planxa, d'acer S275JR, S275J0, S275J2, S355JR, S355J0 o S355J2, segons UNE-EN 10025-2
- Perfils foradats d'acer laminat en calent de les sèries rodó, quadrat o rectangular d'acer S275J0H o S355J2H, segons UNE-EN 10210-1
- Perfils foradats conformats en fred de les sèries rodó, quadrat o rectangular d'acer S275J0H o S355J2H, segons UNE-EN 10219-1
- Perfils conformats en fred, de les sèries L, LD, U, C, Z, o Omega, d'acer S235JRC, segons UNE-EN 10025-2
- Perfils d'acer laminat en calent, en planxa, d'acer amb resistència millorada a la corrosió atmosfèrica S355J0WP o S355J2WP, segons UNE-EN 10025-5

S'han considerat els tipus d'unió següents:

- Amb soldadura
- Amb cargols

S'han considerat els acabats de protecció següents (no aplicable als perfils d'acer amb resistència millorada a la corrosió atmosfèrica):

- Una capa d'emprimació antioxidant
- Galvanitzat

##### CARACTERÍSTIQUES GENERALS:

No ha de tenir defectes interns o externs que perjudiquin la seva correcta utilització.

##### PERFILS D'ACER LAMINAT EN CALENT:

El fabricant ha de garantir que la composició química i les característiques mecàniques i tecnològiques de l'acer utilitzat en la fabricació de perfils, seccions i planxes, compleix les determinacions de les normes de condicions tècniques de subministrament següents:

- Perfils d'acer laminat en calent: UNE-EN 10025-1 i UNE-EN 10025-2
- Perfils d'acer laminat en calent amb resistència millorada a la corrosió atmosfèrica: UNE-EN 10025-1 i UNE-EN 10025-5

Les dimensions i les toleràncies dimensionals i de forma han de ser les indicades a les següents normes:

- Perfil IPN: UNE-EN 10024
- Perfil IPE, HEA, HEB i HEM: UNE-EN 10034
- Perfil UPN: UNE-EN 10279
- Perfil L i LD: UNE-EN 10056-1 i UNE-EN 10056-2
- Perfil T: UNE-EN 10055
- Rodó: UNE-EN 10060
- Quadrat: UNE-EN 10059
- Rectangular: UNE-EN 10058
- Planxa: EN 10029 o UNE-EN 10051

##### PERFILS FORADATS:

El fabricant ha de garantir que la composició química i les característiques mecàniques i tecnològiques de l'acer utilitzat en la fabricació de perfils compleix les determinacions de les normes de condicions tècniques de subministrament següents:

- Perfils foradats d'acer laminat en calent: UNE-EN 10210-1
- Perfils foradats conformats en fred: UNE-EN 10219-1

Les toleràncies dimensionals han de complir les especificacions de les següents normes:

- Perfils foradats d'acer laminat en calent: UNE-EN 10210-2
- Perfils foradats conformats en fred: UNE-EN 10219-2

##### PERFILS CONFORMATS EN FRED:

El fabricant ha de garantir que la composició química i les característiques mecàniques i tecnològiques de l'acer utilitzat en la fabricació de perfils i seccions, compleix les determinacions de les normes de condicions tècniques de subministrament del producte de partida. Les toleràncies dimensionals i de la secció transversal han de complir les especificacions de la norma UNE-EN 10162.

#### PERFILS TREBALLATS A TALLER AMB SOLDADURA:

El material d'aportació utilitzat ha de ser apropiat als materials a soldar i al procediment de soldadura.

Les característiques mecàniques del material d'aportació han de ser superiors a les del material base.

En acers de resistència millorada a la corrosió atmosfèrica, la resistència a la corrosió del material d'aportació ha de ser equivalent a la del material base.

Els procediments autoritzats per a realitzar unions soldades són:

- Per arc elèctric manual amb elèctrode revestit
- Per arc amb fil tubular, sense protecció gasosa
- Per arc submergit amb fil/filferro
- Per arc submergit amb elèctrode nu
- Per arc amb gas inert
- Per arc amb gas actiu
- Per arc amb fil tubular, amb protecció de gas actiu
- Per arc amb fil tubular, amb protecció de gas inert
- Per arc amb elèctrode de wolfram i gas inert
- Per arc de connectors

Les soldadures s'han de fer per soldadors certificats per un organisme acreditat i qualificats segons l'UNE-EN 287-1.

Abans de començar a soldar s'ha de verificar que les superfícies i vores a soldar són adequades al procés de soldadura i que estan lliures de fissures.

Totes les superfícies a soldar s'han de netejar de qualsevol material que pugui afectar negativament la qualitat de la soldadura o perjudicar el procés de soldatge. S'han de mantenir seques i lliures de condensacions.

S'ha d'evitar la projecció d'espurnes erràtiques de l'arc. Si es produeix s'ha de sanejar la superfície d'acer.

S'ha d'evitar la projecció de soldadura. Si es produeix s'ha d'eliminar.

Els components a soldar han d'estar correctament col·locats i fixos en la seva posició mitjançant dispositius adequats o soldadures de punteig, de manera que les unions a soldar siguin accessibles i visibles per al soldador. No s'han d'introduir soldadures addicionals.

L'armat dels components estructurals s'ha de fer de manera que les dimensions finals estiguin dintre de les toleràncies establertes.

Les soldadures provisionals s'han d'executar seguint les especificacions generals. S'han d'eliminar totes les soldadures de punteig que no s'incorporin a les soldadures finals.

Quan el tipus de material de l'acer i/o la velocitat de refredament puguin produir un enduriment de la zona tèrmicament afectada s'ha de considerar la utilització del precalentament. Aquest s'ha d'estendre 75 mm en cada component del metall base.

No s'ha d'accelerar el refredament de les soldadures amb mitjans artificials.

Els cordons de soldadura successius no han de produir osques.

Els defectes de soldadura no s'han de tapar amb soldadures posteriors. S'han d'eliminar de cada passada abans de fer la següent.

Després de fer un cordó de soldadura i abans de fer el següent, cal netejar l'escòria per mitjà d'una picola i d'un raspall.

L'execució dels diferents tipus de soldadures s'ha de fer d'acord amb els requisits establerts a l'apartat 10.3.4 del DB-SE A i l'article 94 del CODI ESTRUCTURAL per a obres d'edificació o d'acord amb l'article 640.5.2 del PG3 i l'article 94 del CODI ESTRUCTURAL per a obres d'enginyeria civil. S'ha de reduir al mínim el nombre de soldadures a efectuar a l'obra.

Les operacions de tall s'han de fer amb serra, cisalla i oxitall automàtic. S'admet l'oxitall manual únicament quan el procediment automàtic no es pugui practicar.

S'accepten els talls fets amb oxitall si no presenten irregularitats significatives i si s'eliminen les restes d'escòria.

Es poden utilitzar procediments de conformat en calent o en fred sempre que les característiques del material no queden per sota dels valors especificats.

Per al conformat en calent s'han de seguir les recomanacions del productor siderúrgic. El doblat o conformat no s'ha de fer durant l'interval de calor blau (250°C a 380°C).

El conformat en fred s'ha de fer respectant les limitacions indicades en la norma del producte. No s'admeten les martellades.

Els angles entrants i entalles han de tenir un acabat arrodonit amb un radi mínim de 5 mm.

Toleràncies de fabricació:

- En obres d'edificació: Límits establerts a l'apartat 11.1 de DB-SE A
- En obres d'enginyeria civil: Límits establerts a l'article 640.12 del PG3

#### PERFILS TREBALLATS A TALLER AMB CARGOLS:

S'utilitzaran cargols normalitzats d'acord a les normes recollides a la taula 85.2.b del CODI ESTRUCTURAL

Els cargols aixamfranats, cargols calibrats, perns articulats i els cargols hexagonals d'injecció s'han d'utilitzar seguint les instruccions del seu fabricant i han de complir els requisits addicionals establerts a l'article 85.2 del CODI ESTRUCTURAL.

La situació dels cargols a la unió ha de ser tal que redueixi la possibilitat de corrosió i pandeig



local de les xapes, i ha de facilitar el muntatge i les inspeccions.

El diàmetre nominal mínim dels cargols ha de ser de 12 mm.

La rosca pot estar inclosa en el pla de tall, excepte en el cas que els cargols s'utilitzin com a calibrats.

Després del collat l'espiga del cargol ha de sobresortir de la rosca de la femella. Entre la superfície de recolzament de la femella i la part no roscada de l'espiga ha d'haver, com a mínim:

- En cargols pretesats: 4 filets complerts més la sortida de la rosca
- En cargols sense pretesar: 1 filet complert més la sortida de la rosca

Les superfícies dels caps de cargols i femelles han d'estar perfectament planes i netes.

En els cargols col·locats en posició vertical, la femella ha d'estar situada per sota del cap del cargol.

En els forats rodons normals i amb cargols sense pretesar no és necessari utilitzar volanderes. Si s'utilitzen han d'anar sota el cap dels cargols, han de ser aixamfranades i el xamfrà ha d'estar situat en direcció al cap del cargol.

En els cargols pretesats, les volanderes han de ser planes endurides i han d'anar col·locades de la forma següent:

- Cargols 10.9: sota el cap del cargol i de la femella
- Cargols 8.8: sota de l'element que gira

Els forats per als cargols s'han de fer amb perforadora mecànica. S'admet un altre procediment sempre que proporcioni un acabat equivalent.

Es permet l'execució de forats amb punxonatge sempre que es compleixin els requisits establerts a l'apartat 10.2.3 del DB-SE A en obres d'edificació o els establerts a l'apartat 640.5.1.1 del PG3 en obres d'enginyeria civil.

És recomanable que, sempre que sigui possible, es perforin d'un sol cop els forats que travessin dues o més peces.

Els forats allargats s'han de fer amb una operació de punxonatge, o amb la perforació o punxonatge de dos forats i posterior oxitall.

Després de perforar les peces i abans d'unir-les s'han d'eliminar les rebaves.

Els cargols i les femelles no s'han de soldar, a menys que així ho expliciti el plec de condicions tècniques particulars.

S'han de col·locar el nombre suficient de cargols de muntatge per assegurar la immobilitat de les peces armades i el contacte íntim de les peces d'unió.

Les femelles s'han de muntar de manera que la seva marca de designació sigui visible després del muntatge.

En els cargols sense pretesar, cada conjunt de cargol, femella i volandera(es) s'ha de collar fins arribar al "collat a tocar" sense sobretesar els cargols. En grups de cargols aquest procés s'ha de fer progressivament començant pels cargols situats al centre. Si és necessari s'han de fer cicles addicionals de collat.

Abans de començar el pretesat, els cargols pretesats d'un grup s'han de collar d'acord amb el que s'ha indicat per als cargols sense pretesar. Per a que el pretesat sigui uniforme s'han de fer cicles addicionals de collat.

S'han de retirar els conjunts de cargol pretesat, femella i volandera(es) que després de collats fins al pretesat mínim, s'afluixin.

El collat dels cargols pretesats s'ha de fer seguint un dels procediments següents:

- Mètode de la clau dinamomètrica.
- Mètode de la femella indicadora.
- Mètode convinat.

Les operacions de tall s'han de fer amb serra, cisalla i oxitall automàtic. S'admet l'oxitall manual únicament quan el procediment automàtic no es pugui practicar.

S'accepten els talls fets amb oxitall si no presenten irregularitats significatives i si s'eliminen les restes d'escòria.

Es poden utilitzar procediments de conformat en calent o en fred sempre que les característiques del material no queden per sota dels valors especificats.

Per al conformat en calent s'han de seguir les recomanacions del productor siderúrgic. El doblat o conformat no s'ha de fer durant l'interval de calor blau (250°C a 380°C).

El conformat en fred s'ha de fer respectant les limitacions indicades en la norma del producte. No s'admeten les martellades.

Els angles entrants i entalles han de tenir un acabat arrodonit amb un radi mínim de 5 mm.

Toleràncies de fabricació:

- En obres d'edificació: Límits establerts a l'apartat 11.1 de DB-SE A
- En obres d'enginyeria civil: Límits establerts als apartats 640.5 i 640.12 del PG3

PERFELS PROTEGITS AMB EMPRIMACIÓ ANTIOXIDANT:

La capa d'emprimació antioxidant ha de cobrir de manera uniforme totes les superfícies de la peça. No ha de tenir fissures, bosses ni altres desperfectes.

Abans d'aplicar la capa d'emprimació les superfícies a pintar han d'estar preparades adequadament d'acord amb les normes UNE-EN ISO 8504-1, UNE-EN ISO 8504-2 i UNE-EN ISO 8504-3.

Prèviament al pintat s'ha de comprovar que les superfícies compleixen els requisits donats pel fabricant per al producte a aplicar.

La pintura d'emprimació s'ha d'utilitzar seguint les instruccions del seu fabricant. No s'utilitzarà

si ha superat el temps de vida útil o el temps d'enduriment després de l'obertura del recipient. Si s'aplica més d'una capa s'ha d'utilitzar per a cadascuna un color diferent. Després de l'aplicació de la pintura les superfícies s'han de protegir de l'acumulació d'aigua durant un cert temps.

No s'han d'utilitzar materials de protecció que perjudiquin la qualitat de la soldadura a menys de 150 mm de la zona a soldar.

Les soldadures i el metall base adjacent no s'han de pintar sense haver eliminat prèviament l'escòria.

La zona sense revestir situada al voltant del perímetre de la unió amb cargols no s'ha de tractar fins que no s'hagi inspeccionat la unió.

#### PERFILS GALVANITZATS:

El recobriment de zinc ha de ser homogeni i continu en tota la superfície.

No s'han d'apreciar esquerdes, exfoliacions ni desprendiments del recobriment.

La galvanització s'ha de fer d'acord amb les normes UNE-EN ISO 1460 o UNE-EN ISO 1461, segons correspongui.

S'han de segellar totes les soldadures abans de fer un decapat previ a la galvanització.

Si el component prefabricat té espais tancats s'han de disposar forats de ventilació o purga.

Abans de pintar-les, les superfícies galvanitzades s'han de netejar i tractar amb pintura anticorrosiva amb diluent àcid o amb raig escombrador.

#### 2.- CONDICIONS DE SUBMINISTRAMENT I EMMAGATZEMATGE

Subministrament: de manera que no pateixin deformacions, ni esforços no previstos.

Emmagatzematge: Seguint les instruccions del fabricant. En llocs secs, sense contacte directe amb el terra i protegits de la intempèrie, de manera que no s'alterin les seves condicions.

No s'han d'utilitzar si s'ha superat la vida útil en magatzem especificada pel fabricant.

#### 3.- UNITAT I CRITERI D'AMIDAMENT

kg de pes necessari subministrat a l'obra, calculat segons les especificacions de la DT, d'acord amb els criteris següents:

- El pes unitari per al seu càlcul ha de ser el teòric
  - Per a poder utilitzar un altre valor diferent del teòric, cal l'acceptació expressa de la DF
- Aquests criteris inclouen les pèrdues de material corresponents a retalls.

#### 4.- NORMATIVA DE COMPLIMENT OBLIGATORI

##### NORMATIVA GENERAL:

UNE-EN 10025-1:2006 Productos laminados en caliente de aceros para estructuras. Parte 1: Condiciones técnicas generales de suministro.

UNE-EN 10025-2:2006 Productos laminados en caliente de aceros para estructuras. Parte 2: Condiciones técnicas de suministro de los aceros estructurales no aleados.

UNE-EN 10210-1:1994 Perfiles huecos para construcción, acabados en caliente, de acero no aleado de grano fino. Parte 1: condiciones técnicas de suministro.

UNE-EN 10219-1:1998 Perfiles huecos para construcción conformados en frío de acero no aleado y de grano fino. Parte 1: Condiciones técnicas de suministro.

UNE-EN 10162:2005 Perfiles de acero conformados en frío. Condiciones técnicas de suministro. Tolerancias dimensionales y de la sección transversal.

##### OBRES D'EDIFICACIÓ:

Real Decreto 470/2021, de 29 de junio, por el que se aprueba el Código Estructural.

\* UNE-ENV 1090-1:1997 Ejecución de estructuras de acero. Parte 1: Reglas generales y reglas para edificación.

##### OBRES D'ENGINYERIA CIVIL:

Real Decreto 470/2021, de 29 de junio, por el que se aprueba el Código Estructural.

\* Orden FOM/475/2002 de 13 de febrero, por la que se actualizan determinados artículos del Pliego de Prescripciones Técnicas Generales para Obras de Carreteras y Puentes relativos a Hormigones y Acero (PG-3).

#### 5.- CONDICIONS DE CONTROL DE RECEPCIÓ

##### CONDICIONS DE MARCATGE I CONTROL DE LA DOCUMENTACIÓ EN PERFILS D'ACER LAMINAT I PERFILS D'ACER BUIITS:

Cada producte ha d'anar marcat de forma clara i indeleble amb la següent informació:

- El tipus, la qualitat i, si és aplicable, la condició de subministrament mitjançant la seva designació abreujada
- Un número que identifiqui la colada (aplicable únicament en el cas d'inspecció per colades) i, si és aplicable, la mostra
- El nom del fabricant o la seva marca comercial
- La marca de l'organisme de control extern (quan sigui aplicable)
- Han de portar el marcatge CE de conformitat amb el que disposa el Reial Decret 1328/1995, de 28 de juliol

La marca ha d'estar situada en una posició propera a un dels extrems de cada producte o en la secció transversal de tall.

Quan els productes es subministren en paquets el marcatge s'ha de fer amb una etiqueta adherida al paquet o sobre el primer producte del mateix.

##### PERFILS D'ACER LAMINAT EN CALENT:

El subministrador ha de posar a disposició de la DF en el cas que aquesta ho sol·liciti, la documentació següent, que acredita el marcatge CE, segons el sistema d'avaluació de conformitat

aplicable, d'acord amb el que disposa l'apartat 7.2.1 del CTE: - Productes per a ús en estructures metàl·liques o en estructures mixtes metall i formigó: - Sistema 2+: Declaració de Prestacions

El símbol normalitzat CE (d'acord amb la directiva 93/68/CEE) s'ha de col·locar sobre el producte acompanyat per:

- El número d'identificació de l'organisme de certificació
- El nom o marca comercial i adreça declarada del fabricant
- Les dues últimes xifres de l'any d'impressió del marcat
- El número del certificat de conformitat CE o del certificat de producció en fàbrica (si és procedent)
- Referència a la norma EN 10025-1
- Descripció del producte: nom genèric, material, dimensions i ús previst
- Informació de les característiques essencials indicades de la següent forma: - Designació del producte d'acord amb la norma corresponent de toleràncies dimensionals, segons el capítol 2 de la norma EN 10025-1 - Designació del producte d'acord amb l'apartat 4.2 de les normes EN 10025-2 a EN 10025-6

CONDICIONS DE MARCATGE I CONTROL DE LA DOCUMENTACIÓ EN PERFILS D'ACER CONFORMATS:

Han d'anar marcats individualment o sobre el paquet amb una marca clara i indeleble que contingui la següent informació:

- Dimensions del perfil o número del plànol de disseny
- Tipus i qualitat de l'acer
- Referència que indiqui que els perfils s'han fabricat i assajat segons UNE-EN 10162; si es requereix, el marcatge CE
- Nom o logotipus del fabricant
- Codi de producció
- Identificació del laboratori d'assaigs extern (quan sigui aplicable)
- Codi de barres, segons ENV 606, quan la informació mínima anterior es faciliti amb un text clar

CONDICIONS DE MARCATGE I CONTROL DE LA DOCUMENTACIÓ EN PERFILS FORADATS:

Cada perfil ha d'anar marcat de forma clara i indeleble amb la següent informació:

- La designació abreujada
- El nom o les sigles (marca de fàbrica) del fabricant
- En el cas d'inspecció i assaigs específics, un número d'identificació, per exemple el número de comanda, que permeti relacionar el producte o la unitat de subministrament i el document corresponent (únicament aplicable als perfils foradats conformatos en fred)

Quan els productes es subministren en paquets el marcatge es pot fer amb una etiqueta adherida al paquet.

OPERACIONS DE CONTROL:

El control de recepció de material verificarà que les característiques dels materials són coincidents amb l'establert en la DT. Aquest control ha de complir l'especificat en l'apartat 7.2 del CTE.

Control de documentació: documents d'origen (full de subministrament i etiquetat), certificat de garantia del fabricant, en el seu cas, (signat per persona física) i els documents de conformitat o autoritzacions administratives exigides, inclòs la documentació corresponent al marcatge CE quan sigui pertinent.

Control mitjançant distintius de qualitat i avaluacions d'idoneïtat: En el cas que el fabricant disposi de marques de qualitat, ha d'aportar-ne la documentació corresponent.

Control de recepció mitjançant assaigs: Si el material disposa d'una marca legalment reconeguda a un país de la CEE (Marcatge CE, AENOR, etc.) es podrà prescindir dels assaigs de control de recepció de les característiques del material garantides per la marca; i la DF sol·licitarà en aquest cas, els resultats dels assaigs corresponents al subministrament rebut. En qualsevol cas, la DF podrà sol·licitar assaigs de control de recepció si ho creu convenient.

Inspecció visual del material a la seva recepció. Es controlaran les característiques geomètriques com a mínim sobre un 10% de les peces rebudes. El subministrament del material es realitzarà amb la inspecció requerida (UNE-EN 10204).

A efectes de control d'apilament, la unitat d'inspecció ha de complir les següents condicions:

- Correspondència en el mateix tipus i grau d'acer
  - Procedència de fabricant
  - Pertany a la mateixa sèrie en funció del gruix màxim de la secció: - Sèrie lleugera:  $e \leq 16$  mm - Sèrie mitja:  $16 \text{ mm} \leq e \leq 40$  mm - Sèrie pesada:  $e > 40$  mm
- En el cas que es realitzi el control mitjançant assaigs, s'ha de fer les comprovacions següents:
- Les unitats d'inspecció seran fraccions de cada grup afí, amb un pes màxim de 20 t per lot.
  - Per a cada lot, es realitzaran els següents assaigs: - Determinació quantitativa de sofre (UNE 7-019) - Determinació quantitativa fòsfor (UNE 7-029) - Determinació del contingut de nitrogen (UNE 36-317-1) - Determinació quantitativa del contingut de carboni (UNE 7014)
  - En una mostra d'acer laminat, per a cada lot, es realitzaran a més, els següents assaigs: - Determinació quantitativa de manganès (UNE 7027) - Determinació gravimètrica de silici (UNE 7028) - Assaig a flexió pel xoc d'una proveta de planxa d'acer (UNE 7475-1) - Determinació de la duresa brinell d'una proveta (UNE-EN-ISO 6506-1)
  - En una mostra de perfils d'acer buits, per a cada lot, es realitzaran a més, els següents assaigs: - Assaig d'aixafada (UNE-EN ISO 8492)

- En el cas de perfils galvanitzats, es comprovarà la massa i gruix del recobriment (UNE-EN ISO 1461, UNE-EN ISO 2178).

#### OPERACIONS DE CONTROL EN UNIONS SOLDADES:

Recepció del certificat de qualitat de les característiques dels elèctrodes.

Abans de començar l'obra, i sempre que es canviï el tipus de material d'aportació:

- Preparació d'una proveta mecanitzada, soldades amb el material d'aportació previst, i assaig a tracció (UNE-EN ISO 15792-2). Abans d'aquest assaig, es realitzarà una radiografia de la soldadura realitzada (UNE-EN 1435), per tal de constatar que el cordó està totalment ple de material d'aportació.

- Assaig de tracció del metall aportat (UNE-EN ISO 15792-2) 1 provetes

- Assaig de resiliència del metall aportat (UNE-EN ISO 15792-2) 1 provetes

#### CRITERIS DE PRESA DE MOSTRES:

Les mostres per als assaigs químics es prendran de la unitat d'inspecció segons els criteris establerts a la norma UNE-EN ISO 14284.

En perfils laminats i conformats les mostres per als assaigs mecànics es prendran segons els criteris establerts a les UNE EN 10025-2 a UNE 10025-6. Les localitzacions de les mostres seguiran els criteris establerts a l'annex A de l'UNE EN 10025-1.

Per la preparació de les provetes s'aplicaran els requisits establerts a la UNE-EN ISO 377.

Per la preparació de provetes per assaig de tracció s'aplicarà la UNE-EN 10002-1.

En perfils laminats, per la preparació de provetes per assaig a flexió per xoc (resiliència) s'aplicarà la UNE 10045-1. També son d'aplicació els següents requeriments:

- Gruix nominal >12 mm: mecanitzar provetes de 10x10 mm

- Gruix nominal ≤ 12 mm: l'ample mínim de la proveta serà de 5 mm

Les mostres i provetes tenen que estar marcades de manera que es reconeguin els productes originals, així com la seva localització i orientació del producte.

Les mostres i els criteris de conformitat per als perfils buits, queden establerts a la norma UNE-EN 10219-1 seguint els paràmetres de la taula D.1

#### INTERPRETACIÓ DE RESULTATS I ACTUACIONS EN CAS D'INCOMPLIMENT:

No es podrà acceptar perfils que no estiguin amb les garanties corresponents i no vagin marcats adequadament.

Si els resultats de tots els assaigs de recepció d'un lot aconsegueixen el prescrit, aquest és acceptable.

Si algun resultat no aconsegueix el prescrit, però s'ha observat en el corresponent assaig alguna anomalia no imputable al material (com defecte en la mecanització de la proveta, irregular funcionament de la maquinària d'assaig...) l'assaig es considerarà nul i caldrà repetir-lo correctament amb una nova proveta.

Si algun resultat no aconsegueix el prescrit havent-ho realitzat correctament, es realitzaran 2 contrassaigs segons UNE-EN 10021, sobre provetes preses de dues peces diferents del lot que s'està assaigant. Si ambdós resultats (dels contrassaigs) compleixen el prescrit, la unitat d'inspecció serà acceptable, en cas contrari es rebutjarà.

Quan es sobrepassi alguna de les toleràncies especificades en algun control geomètric, es rebutjarà la peça incorrecta. A més a més, s'augmentarà el control, en l'apartat incomplet, fins a un 20% d'unitats. Si encara es troben irregularitats, es faran les oportunes correccions i/o rebuigs i es farà el control sobre el 100 % de les unitats amb les oportunes actuacions segons el resultat.

#### INTERPRETACIÓ DE RESULTATS I ACTUACIONS EN CAS D'INCOMPLIMENT EN UNIONS SOLDADES:

El material d'aportació complirà les condicions mecàniques indicades.

En les provetes preparades amb soldadures, la línia de ruptura ha de quedar fora de la zona d'influència de la soldadura.

## B4 ESTRUCTURES

### B44 MATERIALS D'ACER PER A ESTRUCTURES

#### B44Z PLANXES I PERFILS D'ACER

#### B44Z- PERFIL D'ACER PER A ESTRUCTURES

#### 0.- ELEMENTOS QUE CONTEMPLA EL PLIEGO

B44Z-0LZT,B44Z-0LX3.

---

## 1.- DEFINICIÓ I CONDICIONS DELS ELEMENTS

Perfils d'acer per a usos estructurals, formats per peça simple o composta i tallats a mida o treballats a taller.

S'han considerat els tipus següents:

- Perfils d'acer laminat en calent, de les sèries IPN, IPE, HEA, HEB, HEM o UPN, d'acer S275JR, S275J0, S275J2, S355JR, S355J0 o S355J2, segons UNE-EN 10025-2
- Perfils d'acer laminat en calent de les sèries L, LD, T, rodó, quadrat, rectangular o planxa, d'acer S275JR, S275J0, S275J2, S355JR, S355J0 o S355J2, segons UNE-EN 10025-2
- Perfils foradats d'acer laminat en calent de les sèries rodó, quadrat o rectangular d'acer S275J0H o S355J2H, segons UNE-EN 10210-1
- Perfils foradats conformats en fred de les sèries rodó, quadrat o rectangular d'acer S275J0H o S355J2H, segons UNE-EN 10219-1
- Perfils conformats en fred, de les sèries L, LD, U, C, Z, o Omega, d'acer S235JRC, segons UNE-EN 10025-2
- Perfils d'acer laminat en calent, en planxa, d'acer amb resistència millorada a la corrosió atmosfèrica S355J0WP o S355J2WP, segons UNE-EN 10025-5

S'han considerat els tipus d'unió següents:

- Amb soldadura
- Amb cargols

S'han considerat els acabats de protecció següents (no aplicable als perfils d'acer amb resistència millorada a la corrosió atmosfèrica):

- Una capa d'emprimació antioxidant
- Galvanitzat

### CARACTERÍSTIQUES GENERALS:

No ha de tenir defectes interns o externs que perjudiquin la seva correcta utilització.

#### PERFILS D'ACER LAMINAT EN CALENT:

El fabricant ha de garantir que la composició química i les característiques mecàniques i tecnològiques de l'acer utilitzat en la fabricació de perfils, seccions i planxes, compleix les determinacions de les normes de condicions tècniques de subministrament següents:

- Perfils d'acer laminat en calent: UNE-EN 10025-1 i UNE-EN 10025-2
- Perfils d'acer laminat en calent amb resistència millorada a la corrosió atmosfèrica: UNE-EN 10025-1 i UNE-EN 10025-5

Les dimensions i les toleràncies dimensionals i de forma han de ser les indicades a les següents normes:

- Perfil IPN: UNE-EN 10024
- Perfil IPE, HEA, HEB i HEM: UNE-EN 10034
- Perfil UPN: UNE-EN 10279
- Perfil L i LD: UNE-EN 10056-1 i UNE-EN 10056-2
- Perfil T: UNE-EN 10055
- Rodó: UNE-EN 10060
- Quadrat: UNE-EN 10059
- Rectangular: UNE-EN 10058
- Planxa: EN 10029 o UNE-EN 10051

#### PERFILS FORADATS:

El fabricant ha de garantir que la composició química i les característiques mecàniques i tecnològiques de l'acer utilitzat en la fabricació de perfils compleix les determinacions de les normes de condicions tècniques de subministrament següents:

- Perfils foradats d'acer laminat en calent: UNE-EN 10210-1
- Perfils foradats conformats en fred: UNE-EN 10219-1

Les toleràncies dimensionals han de complir les especificacions de les següents normes:

- Perfils foradats d'acer laminat en calent: UNE-EN 10210-2
- Perfils foradats conformats en fred: UNE-EN 10219-2

#### PERFILS CONFORMATS EN FRED:

El fabricant ha de garantir que la composició química i les característiques mecàniques i tecnològiques de l'acer utilitzat en la fabricació de perfils i seccions, compleix les determinacions de les normes de condicions tècniques de subministrament del producte de partida. Les toleràncies dimensionals i de la secció transversal han de complir les especificacions de la norma UNE-EN 10162.

#### PERFILS TREBALLATS A TALLER AMB SOLDADURA:

El material d'aportació utilitzat ha de ser apropiat als materials a soldar i al procediment de soldadura.

Les característiques mecàniques del material d'aportació han de ser superiors a les del material base.

En acers de resistència millorada a la corrosió atmosfèrica, la resistència a la corrosió del material d'aportació ha de ser equivalent a la del material base.

Els procediments autoritzats per a realitzar unions soldades són:

- Per arc elèctric manual amb elèctrode revestit
- Per arc amb fil tubular, sense protecció gasosa
- Per arc submergit amb fil/filferro

- Per arc submergit amb elèctrode nu
- Per arc amb gas inert
- Per arc amb gas actiu
- Per arc amb fil tubular, amb protecció de gas actiu
- Per arc amb fil tubular, amb protecció de gas inert
- Per arc amb elèctrode de wolfram i gas inert
- Per arc de connectors

Les soldadures s'han de fer per soldadors certificats per un organisme acreditat i qualificats segons l'UNE-EN 287-1.

Abans de començar a soldar s'ha de verificar que les superfícies i vores a soldar són adequades al procés de soldadura i que estan lliures de fissures.

Totes les superfícies a soldar s'han de netejar de qualsevol material que pugui afectar negativament la qualitat de la soldadura o perjudicar el procés de soldatge. S'han de mantenir seques i lliures de condensacions.

S'ha d'evitar la projecció d'espurnes erràtiques de l'arc. Si es produeix s'ha de sanejar la superfície d'acer.

S'ha d'evitar la projecció de soldadura. Si es produeix s'ha d'eliminar.

Els components a soldar han d'estar correctament col·locats i fixos en la seva posició mitjançant dispositius adequats o soldadures de punteig, de manera que les unions a soldar siguin accessibles i visibles per al soldador. No s'han d'introduir soldadures addicionals.

L'armat dels components estructurals s'ha de fer de manera que les dimensions finals estiguin dintre de les toleràncies establertes.

Les soldadures provisionals s'han d'executar seguint les especificacions generals. S'han d'eliminar totes les soldadures de punteig que no s'incorporin a les soldadures finals.

Quan el tipus de material de l'acer i/o la velocitat de refredament puguin produir un enduriment de la zona tèrmicament afectada s'ha de considerar la utilització del precalentament. Aquest s'ha d'estendre 75 mm en cada component del metall base.

No s'ha d'accelerar el refredament de les soldadures amb mitjans artificials.

Els cordons de soldadura successius no han de produir osques.

Els defectes de soldadura no s'han de tapar amb soldadures posteriors. S'han d'eliminar de cada passada abans de fer la següent.

Després de fer un cordó de soldadura i abans de fer el següent, cal netejar l'escòria per mitjà d'una picola i d'un raspall.

L'execució dels diferents tipus de soldadures s'ha de fer d'acord amb els requisits establerts a l'apartat 10.3.4 del DB-SE A i l'article 94 del CODI ESTRUCTURAL per a obres d'edificació o d'acord amb l'article 640.5.2 del PG3 i l'article 94 del CODI ESTRUCTURAL per a obres d'enginyeria civil. S'ha de reduir al mínim el nombre de soldadures a efectuar a l'obra.

Les operacions de tall s'han de fer amb serra, cisalla i oxitall automàtic. S'admet l'oxitall manual únicament quan el procediment automàtic no es pugui practicar.

S'accepten els talls fets amb oxitall si no presenten irregularitats significatives i si s'eliminen les restes d'escòria.

Es poden utilitzar procediments de conformat en calent o en fred sempre que les característiques del material no queden per sota dels valors especificats.

Per al conformat en calent s'han de seguir les recomanacions del productor siderúrgic. El doblat o conformat no s'ha de fer durant l'interval de calor blau (250°C a 380°C).

El conformat en fred s'ha de fer respectant les limitacions indicades en la norma del producte. No s'admeten les martellades.

Els angles entrants i entalles han de tenir un acabat arrodonit amb un radi mínim de 5 mm.

Toleràncies de fabricació:

- En obres d'edificació: Límits establerts a l'apartat 11.1 de DB-SE A
- En obres d'enginyeria civil: Límits establerts a l'article 640.12 del PG3

PERFILS TREBALLATS A TALLER AMB CARGOLS:

S'utilitzaran cargols normalitzats d'acord a les normes recollides a la taula 85.2.b del CODI ESTRUCTURAL

Els cargols aixamfranats, cargols calibrats, perns articulats i els cargols hexagonals d'injecció s'han d'utilitzar seguint les instruccions del seu fabricant i han de complir els requisits addicionals establerts a l'article 85.2 del CODI ESTRUCTURAL.

La situació dels cargols a la unió ha de ser tal que redueixi la possibilitat de corrosió i pandeig local de les xapes, i ha de facilitar el muntatge i les inspeccions.

El diàmetre nominal mínim dels cargols ha de ser de 12 mm.

La rosca pot estar inclosa en el pla de tall, excepte en el cas que els cargols s'utilitzin com a calibrats.

Després del collat l'espiga del cargol ha de sobresortir de la rosca de la femella. Entre la superfície de recolzament de la femella i la part no roscada de l'espiga ha d'haver, com a mínim:

- En cargols pretesats: 4 filets complerts més la sortida de la rosca
- En cargols sense pretesar: 1 filet complert més la sortida de la rosca

Les superfícies dels caps de cargols i femelles han d'estar perfectament planes i netes.

En els cargols col·locats en posició vertical, la femella ha d'estar situada per sota del cap del cargol.

En els forats rodons normals i amb cargols sense pretesar no és necessari utilitzar volanderes. Si s'utilitzen han d'anar sota el cap dels cargols, han de ser aixamfranades i el xamfrà ha d'estar situat en direcció al cap del cargol.

En els cargols pretesats, les volanderes han de ser planes endurides i han d'anar col·locades de la forma següent:

- Cargols 10.9: sota el cap del cargol i de la femella
- Cargols 8.8: sota de l'element que gira

Els forats per als cargols s'han de fer amb perforadora mecànica. S'admet un altre procediment sempre que proporcioni un acabat equivalent.

Es permet l'execució de forats amb punxonatge sempre que es compleixin els requisits establerts a l'apartat 10.2.3 del DB-SE A en obres d'edificació o els establerts a l'apartat 640.5.1.1 del PG3 en obres d'enginyeria civil.

És recomanable que, sempre que sigui possible, es perforin d'un sol cop els forats que travessin dues o més peces.

Els forats allargats s'han de fer amb una operació de punxonatge, o amb la perforació o punxonatge de dos forats i posterior oxitall.

Després de perforar les peces i abans d'unir-les s'han d'eliminar les rebaves.

Els cargols i les femelles no s'han de soldar, a menys que així ho expliciti el plec de condicions tècniques particulars.

S'han de col·locar el nombre suficient de cargols de muntatge per assegurar la immobilitat de les peces armades i el contacte íntim de les peces d'unió.

Les femelles s'han de muntar de manera que la seva marca de designació sigui visible després del muntatge.

En els cargols sense pretesar, cada conjunt de cargol, femella i volandera(es) s'ha de collar fins arribar al "collat a tocar" sense sobretesar els cargols. En grups de cargols aquest procés s'ha de fer progressivament començant pels cargols situats al centre. Si és necessari s'han de fer cicles addicionals de collat.

Abans de començar el pretesat, els cargols pretesats d'un grup s'han de collar d'acord amb el que s'ha indicat per als cargols sense pretesar. Per a que el pretesat sigui uniforme s'han de fer cicles addicionals de collat.

S'han de retirar els conjunts de cargol pretesat, femella i volandera(es) que després de collats fins al pretesat mínim, s'afluixin.

El collat dels cargols pretesats s'ha de fer seguint un dels procediments següents:

- Mètode de la clau dinamomètrica.
- Mètode de la femella indicadora.
- Mètode convinat.

Les operacions de tall s'han de fer amb serra, cisalla i oxitall automàtic. S'admet l'oxitall manual únicament quan el procediment automàtic no es pugui practicar.

S'accepten els talls fets amb oxitall si no presenten irregularitats significatives i si s'eliminen les restes d'escòria.

Es poden utilitzar procediments de conformat en calent o en fred sempre que les característiques del material no queden per sota dels valors especificats.

Per al conformat en calent s'han de seguir les recomanacions del productor siderúrgic. El doblat o conformat no s'ha de fer durant l'interval de calor blau (250°C a 380°C).

El conformat en fred s'ha de fer respectant les limitacions indicades en la norma del producte. No s'admeten les martellades.

Els angles entrants i entalles han de tenir un acabat arrodonit amb un radi mínim de 5 mm.

Toleràncies de fabricació:

- En obres d'edificació: Límits establerts a l'apartat 11.1 de DB-SE A
- En obres d'enginyeria civil: Límits establerts als apartats 640.5 i 640.12 del PG3

PERFILS PROTEGITS AMB EMPRIMACIÓ ANTIOXIDANT:

La capa d'emprimació antioxidant ha de cobrir de manera uniforme totes les superfícies de la peça. No ha de tenir fissures, bosses ni altres desperfectes.

Abans d'aplicar la capa d'emprimació les superfícies a pintar han d'estar preparades adequadament d'acord amb les normes UNE-EN ISO 8504-1, UNE-EN ISO 8504-2 i UNE-EN ISO 8504-3.

Prèviament al pintat s'ha de comprovar que les superfícies compleixen els requisits donats pel fabricant per al producte a aplicar.

La pintura d'emprimació s'ha d'utilitzar seguint les instruccions del seu fabricant. No s'utilitzarà si ha superat el temps de vida útil o el temps d'enduriment després de l'obertura del recipient. Si s'aplica més d'una capa s'ha d'utilitzar per a cadascuna un color diferent.

Després de l'aplicació de la pintura les superfícies s'han de protegir de l'acumulació d'aigua durant un cert temps.

No s'han d'utilitzar materials de protecció que perjudiquin la qualitat de la soldadura a menys de 150 mm de la zona a soldar.

Les soldadures i el metall base adjacent no s'han de pintar sense haver eliminat prèviament l'escòria.

La zona sense revestir situada al voltant del perímetre de la unió amb cargols no s'ha de tractar fins que no s'hagi inspeccionat la unió.

PERFILS GALVANITZATS:

El recobriment de zinc ha de ser homogeni i continu en tota la superfície.  
 No s'han d'apreciar esquerdes, exfoliacions ni desprendiments del recobriment.  
 La galvanització s'ha de fer d'acord amb les normes UNE-EN ISO 1460 o UNE-EN ISO 1461, segons correspongui.  
 S'han de segellar totes les soldadures abans de fer un decapat previ a la galvanització.  
 Si el component prefabricat té espais tancats s'han de disposar forats de ventilació o purga.  
 Abans de pintar-les, les superfícies galvanitzades s'han de netejar i tractar amb pintura anticorrosiva amb diluent àcid o amb raig escombrador.

2.- CONDICIONS DE SUBMINISTRAMENT I EMMAGATZEMATGE  
 Subministrament: de manera que no pateixin deformacions, ni esforços no previstos.  
 Emmagatzematge: Seguint les instruccions del fabricant. En llocs secs, sense contacte directe amb el terra i protegits de la intempèrie, de manera que no s'alterin les seves condicions.  
 No s'han d'utilitzar si s'ha superat la vida útil en magatzem especificada pel fabricant.

3.- UNITAT I CRITERI D'AMIDAMENT  
 kg de pes necessari subministrat a l'obra, calculat segons les especificacions de la DT, d'acord amb els criteris següents:

- El pes unitari per al seu càlcul ha de ser el teòric
- Per a poder utilitzar un altre valor diferent del teòric, cal l'acceptació expressa de la DF

Aquests criteris inclouen les pèrdues de material corresponents a retalls.

4.- NORMATIVA DE COMPLIMENT OBLIGATORI  
 NORMATIVA GENERAL:  
 UNE-EN 10025-1:2006 Productos laminados en caliente de aceros para estructuras. Parte 1: Condiciones técnicas generales de suministro.  
 UNE-EN 10025-2:2006 Productos laminados en caliente de aceros para estructuras. Parte 2: Condiciones técnicas de suministro de los aceros estructurales no aleados.  
 UNE-EN 10210-1:1994 Perfiles huecos para construcción, acabados en caliente, de acero no aleado de grano fino. Parte 1: condiciones técnicas de suministro.  
 UNE-EN 10219-1:1998 Perfiles huecos para construcción conformados en frío de acero no aleado y de grano fino. Parte 1: Condiciones técnicas de suministro.  
 UNE-EN 10162:2005 Perfiles de acero conformados en frío. Condiciones técnicas de suministro.  
 Tolerancias dimensionales y de la sección transversal.

OBRES D'EDIFICACIÓ:  
 Real Decreto 470/2021, de 29 de junio, por el que se aprueba el Código Estructural.  
 \* UNE-ENV 1090-1:1997 Ejecución de estructuras de acero. Parte 1: Reglas generales y reglas para edificación.

OBRES D'ENGINYERIA CIVIL:  
 Real Decreto 470/2021, de 29 de junio, por el que se aprueba el Código Estructural.  
 \* Orden FOM/475/2002 de 13 de febrero, por la que se actualizan determinados artículos del Pliego de Prescripciones Técnicas Generales para Obras de Carreteras y Puentes relativos a Hormigones y Acero (PG-3).

5.- CONDICIONS DE CONTROL DE RECEPCIÓ  
 CONDICIONS DE MARCATGE I CONTROL DE LA DOCUMENTACIÓ EN PERFILS D'ACER LAMINAT I PERFILS D'ACER BUI TS:  
 Cada producte ha d'anar marcat de forma clara i indeleble amb la següent informació:

- El tipus, la qualitat i, si és aplicable, la condició de subministrament mitjançant la seva designació abreujada
- Un número que identifi qui la colada (aplicable únicament en el cas d'inspecció per colades) i, si és aplicable, la mostra
- El nom del fabricant o la seva marca comercial
- La marca de l'organisme de control extern (quan sigui aplicable)
- Han de portar el marcatge CE de conformitat amb el que disposa el Reial Decret 1328/1995, de 28 de juliol

La marca ha d'estar situada en una posició propera a un dels extrems de cada producte o en la secció transversal de tall.

Quan els productes es subministren en paquets el marcatge s'ha de fer amb una etiqueta adherida al paquet o sobre el primer producte del mateix.

PERFILS D'ACER LAMINAT EN CALENT:  
 El subministrador ha de posar a disposició de la DF en el cas que aquesta ho sol·liciti, la documentació següent, que acredita el marcatge CE, segons el sistema d'avaluació de conformitat aplicable, d'acord amb el que disposa l'apartat 7.2.1 del CTE: - Productes per a ús en estructures metàl·liques o en estructures mixtes metall i formigó: - Sistema 2+: Declaració de Prestacions

El símbol normalitzat CE (d'acord amb la directiva 93/68/CEE) s'ha de col·locar sobre el producte acompanyat per:

- El número d'identificació de l'organisme de certificació
- El nom o marca comercial i adreça declarada del fabricant
- Les dues últimes xifres de l'any d'impressió del marcat
- El número del certificat de conformitat CE o del certificat de producció en fàbrica (si és procedent)
- Referència a la norma EN 10025-1
- Descripció del producte: nom genèric, material, dimensions i ús previst



- Informació de les característiques essencials indicades de la següent forma: - Designació del producte d'acord amb la norma corresponent de toleràncies dimensionals, segons el capítol 2 de la norma EN 10025-1 - Designació del producte d'acord amb l'apartat 4.2 de les normes EN 10025-2 a EN 10025-6

#### CONDICIONS DE MARCATGE I CONTROL DE LA DOCUMENTACIÓ EN PERFILS D'ACER CONFORMATS:

Han d'anar marcats individualment o sobre el paquet amb una marca clara i indeleble que contingui la següent informació:

- Dimensions del perfil o número del plànol de disseny
- Tipus i qualitat de l'acer
- Referència que indiqui que els perfils s'han fabricat i assajat segons UNE-EN 10162; si es requereix, el marcatge CE
- Nom o logotipus del fabricant
- Codi de producció
- Identificació del laboratori d'assaigs extern (quan sigui aplicable)
- Codi de barres, segons ENV 606, quan la informació mínima anterior es faciliti amb un text clar

#### CONDICIONS DE MARCATGE I CONTROL DE LA DOCUMENTACIÓ EN PERFILS FORADATS:

Cada perfil ha d'anar marcat de forma clara i indeleble amb la següent informació:

- La designació abreujada
- El nom o les sigles (marca de fàbrica) del fabricant
- En el cas d'inspecció i assaigs específics, un número d'identificació, per exemple el número de comanda, que permeti relacionar el producte o la unitat de subministrament i el document corresponent (únicament aplicable als perfils foradats conformatos en fred)

Quan els productes es subministren en paquets el marcatge es pot fer amb una etiqueta adherida al paquet.

#### OPERACIONS DE CONTROL:

El control de recepció de material verificarà que les característiques dels materials són coincidents amb l'establert en la DT. Aquest control ha de complir l'especificat en l'apartat 7.2 del CTE.

Control de documentació: documents d'origen (full de subministrament i etiquetat), certificat de garantia del fabricant, en el seu cas, (signat per persona física) i els documents de conformitat o autoritzacions administratives exigides, inclòs la documentació corresponent al marcatge CE quan sigui pertinent.

Control mitjançant distintius de qualitat i avaluacions d'idoneïtat: En el cas que el fabricant disposi de marques de qualitat, ha d'aportar-ne la documentació corresponent.

Control de recepció mitjançant assaigs: Si el material disposa d'una marca legalment reconeguda a un país de la CEE (Marcatge CE, AENOR, etc.) es podrà prescindir dels assaigs de control de recepció de les característiques del material garantides per la marca; i la DF sol·licitarà en aquest cas, els resultats dels assaigs corresponents al subministrament rebut. En qualsevol cas, la DF podrà sol·licitar assaigs de control de recepció si ho creu convenient.

Inspecció visual del material a la seva recepció. Es controlaran les característiques geomètriques com a mínim sobre un 10% de les peces rebudes. El subministrament del material es realitzarà amb la inspecció requerida (UNE-EN 10204).

A efectes de control d'apilament, la unitat d'inspecció ha de complir les següents condicions:

- Correspondència en el mateix tipus i grau d'acer
- Procedència de fabricant
- Pertany a la mateixa sèrie en funció del gruix màxim de la secció: - Sèrie lleugera:  $e \leq 16 \text{ mm}$  - Sèrie mitja:  $16 \text{ mm} \leq e \leq 40 \text{ mm}$  - Sèrie pesada:  $e > 40 \text{ mm}$

En el cas que es realitzi el control mitjançant assaigs, s'ha de fer les comprovacions següents:

- Les unitats d'inspecció seran fraccions de cada grup afí, amb un pes màxim de 20 t per lot.
- Per a cada lot, es realitzaran els següents assaigs: - Determinació quantitativa de sofre (UNE 7-019) - Determinació quantitativa fòsfor (UNE 7-029) - Determinació del contingut de nitrogen (UNE 36-317-1) - Determinació quantitativa del contingut de carboni (UNE 7014)
- En una mostra d'acer laminat, per a cada lot, es realitzaran a més, els següents assaigs: - Determinació quantitativa de manganès (UNE 7027) - Determinació gravimètrica de silici (UNE 7028) - Assaig a flexió pel xoc d'una proveta de planxa d'acer (UNE 7475-1) - Determinació de la duresa brinell d'una proveta (UNE-EN-ISO 6506-1)
- En una mostra de perfils d'acer buits, per a cada lot, es realitzaran a més, els següents assaigs: - Assaig d'aixafada (UNE-EN ISO 8492)
- En el cas de perfils galvanitzats, es comprovarà la massa i gruix del recobriments (UNE-EN ISO 1461, UNE-EN ISO 2178).

#### OPERACIONS DE CONTROL EN UNIONS SOLDADES:

Recepció del certificat de qualitat de les característiques dels elèctrodes.

Abans de començar l'obra, i sempre que es canviï el tipus de material d'aportació:

- Preparació d'una proveta mecanitzada, soldades amb el material d'aportació previst, i assaig a tracció (UNE-EN ISO 15792-2). Abans d'aquest assaig, es realitzarà una radiografia de la soldadura realitzada (UNE-EN 1435), per tal de constatar que el cordó està totalment ple de material d'aportació.
- Assaig de tracció del metall aportat (UNE-EN ISO 15792-2) 1 provetes
- Assaig de resiliència del metall aportat (UNE-EN ISO 15792-2) 1 provetes

**CRITERIS DE PRESA DE MOSTRES:**

Les mostres per als assaigs químics es prendran de la unitat d'inspecció segons els criteris establerts a la norma UNE-EN ISO 14284.

En perfils laminats i conformats les mostres per als assaigs mecànics es prendran segons els criteris establerts a les UNE EN 10025-2 a UNE 10025-6. Les localitzacions de les mostres seguiran els criteris establerts a l'annex A de l'UNE EN 10025-1.

Per la preparació de les provetes s'aplicaran els requisits establerts a la UNE-EN ISO 377.

Per la preparació de provetes per assaig de tracció s'aplicarà la UNE-EN 10002-1.

En perfils laminats, per la preparació de provetes per assaig a flexió per xoc (resiliència) s'aplicarà la UNE 10045-1. També son d'aplicació els següents requeriments:

- Gruix nominal >12 mm: mecanitzar provetes de 10x10 mm

- Gruix nominal ≤ 12 mm: l'ample mínim de la proveta serà de 5 mm

Les mostres i provetes tenen que estar marcades de manera que es reconeguin els productes originals, així com la seva localització i orientació del producte.

Les mostres i els criteris de conformitat per als perfils buits, queden establerts a la norma UNE-EN 10219-1 seguint els parametres de la taula D.1

**INTERPRETACIÓ DE RESULTATS I ACTUACIONS EN CAS D'INCOMPLIMENT:**

No es podrà acceptar perfils que no estiguin amb les garanties corresponents i no vagin marcats adequadament.

Si els resultats de tots els assaigs de recepció d'un lot aconsegueixen el prescrit, aquest és acceptable.

Si algun resultat no aconsegueix el prescrit, però s'ha observat en el corresponent assaig alguna anomalia no imputable al material (com defecte en la mecanització de la proveta, irregular funcionament de la maquinària d'assaig...) l'assaig es considerarà nul i caldrà repetir-lo correctament amb una nova proveta.

Si algun resultat no aconsegueix el prescrit havent-ho realitzat correctament, es realitzaran 2 contrassaigs segons UNE-EN 10021, sobre provetes preses de dues peces diferents del lot que s'està assajant. Si ambdós resultats (dels contrassaigs) compleixen el prescrit, la unitat d'inspecció serà acceptable, en cas contrari es rebutjarà.

Quan es sobrepassi alguna de les toleràncies especificades en algun control geomètric, es rebutjarà la peça incorrecta. A més a més, s'augmentarà el control, en l'apartat incomplet, fins a un 20% d'unitats. Si encara es troben irregularitats, es faran les oportunes correccions i/o rebuigs i es farà el control sobre el 100 % de les unitats amb les oportunes actuacions segons el resultat.

**INTERPRETACIÓ DE RESULTATS I ACTUACIONS EN CAS D'INCOMPLIMENT EN UNIONS SOLDADES:**

El material d'aportació complirà les condicions mecàniques indicades.

En les provetes preparades amb soldadures, la línia de ruptura ha de quedar fora de la zona d'influència de la soldadura.

**B4 ESTRUCTURES****B44 MATERIALS D'ACER PER A ESTRUCTURES****B44Z PLANXES I PERFILS D'ACER****B44Z50 PLANXES I PERFILS D'ACER****0.- ELEMENTOS QUE CONTEMPLA EL PLIEGO**

B44Z5012PN,B44Z50B6,B44Z5011PN,B44Z501A.

**1.- DEFINICIÓ I CONDICIONS DELS ELEMENTS**

Perfils d'acer per a usos estructurals, formats per peça simple o composta i tallats a mida o treballats a taller.

S'han considerat els tipus següents:

- Perfils d'acer laminat en calent, de les sèries IPN, IPE, HEA, HEB, HEM o UPN, d'acer S275JR, S275J0, S275J2, S355JR, S355J0 o S355J2, segons UNE-EN 10025-2

- Perfils d'acer laminat en calent de les sèries L, LD, T, rodó, quadrat, rectangular o planxa, d'acer S275JR, S275J0, S275J2, S355JR, S355J0 o S355J2, segons UNE-EN 10025-2

- Perfils foradats d'acer laminat en calent de les sèries rodó, quadrat o rectangular d'acer S275J0H o S355J2H, segons UNE-EN 10210-1

- Perfils foradats conformats en fred de les sèries rodó, quadrat o rectangular d'acer S275J0H o

S355J2H, segons UNE-EN 10219-1

- Perfils conformats en fred, de les sèries L, LD, U, C, Z, o Omega, d'acer S235JRC, segons UNE-EN 10025-2

- Perfils d'acer laminat en calent, en planxa, d'acer amb resistència millorada a la corrosió atmosfèrica S355J0WP o S355J2WP, segons UNE-EN 10025-5

S'han considerat els tipus d'unió següents:

- Amb soldadura

- Amb cargols

S'han considerat els acabats de protecció següents (no aplicable als perfils d'acer amb resistència millorada a la corrosió atmosfèrica):

- Una capa d'emprimació antioxidant

- Galvanitzat

#### CARACTERÍSTIQUES GENERALS:

No ha de tenir defectes interns o externs que perjudiquin la seva correcta utilització.

#### PERFILS D'ACER LAMINAT EN CALENT:

El fabricant ha de garantir que la composició química i les característiques mecàniques i tecnològiques de l'acer utilitzat en la fabricació de perfils, seccions i planxes, compleix les determinacions de les normes de condicions tècniques de subministrament següents:

- Perfils d'acer laminat en calent: UNE-EN 10025-1 i UNE-EN 10025-2

- Perfils d'acer laminat en calent amb resistència millorada a la corrosió atmosfèrica: UNE-EN 10025-1 i UNE-EN 10025-5

Les dimensions i les toleràncies dimensionals i de forma han de ser les indicades a les següents normes:

- Perfil IPN: UNE-EN 10024

- Perfil IPE, HEA, HEB i HEM: UNE-EN 10034

- Perfil UPN: UNE-EN 10279

- Perfil L i LD: UNE-EN 10056-1 i UNE-EN 10056-2

- Perfil T: UNE-EN 10055

- Rodó: UNE-EN 10060

- Quadrat: UNE-EN 10059

- Rectangular: UNE-EN 10058

- Planxa: EN 10029 o UNE-EN 10051

#### PERFILS FORADATS:

El fabricant ha de garantir que la composició química i les característiques mecàniques i tecnològiques de l'acer utilitzat en la fabricació de perfils compleix les determinacions de les normes de condicions tècniques de subministrament següents:

- Perfils foradats d'acer laminat en calent: UNE-EN 10210-1

- Perfils foradats conformats en fred: UNE-EN 10219-1

Les toleràncies dimensionals han de complir les especificacions de les següents normes:

- Perfils foradats d'acer laminat en calent: UNE-EN 10210-2

- Perfils foradats conformats en fred: UNE-EN 10219-2

#### PERFILS CONFORMATS EN FRED:

El fabricant ha de garantir que la composició química i les característiques mecàniques i tecnològiques de l'acer utilitzat en la fabricació de perfils i seccions, compleix les determinacions de les normes de condicions tècniques de subministrament del producte de partida. Les toleràncies dimensionals i de la secció transversal han de complir les especificacions de la norma UNE-EN 10162.

#### PERFILS TREBALLATS A TALLER AMB SOLDADURA:

El material d'aportació utilitzat ha de ser apropiat als materials a soldar i al procediment de soldadura.

Les característiques mecàniques del material d'aportació han de ser superiors a les del material base.

En acers de resistència millorada a la corrosió atmosfèrica, la resistència a la corrosió del material d'aportació ha de ser equivalent a la del material base.

Els procediments autoritzats per a realitzar unions soldades són:

- Per arc elèctric manual amb elèctrode revestit

- Per arc amb fil tubular, sense protecció gasosa

- Per arc submergit amb fil/filferro

- Per arc submergit amb elèctrode nu

- Per arc amb gas inert

- Per arc amb gas actiu

- Per arc amb fil tubular, amb protecció de gas actiu

- Per arc amb fil tubular, amb protecció de gas inert

- Per arc amb elèctrode de wolfram i gas inert

- Per arc de connectors

Les soldadures s'han de fer per soldadors certificats per un organisme acreditat i qualificats segons l'UNE-EN 287-1.

Abans de començar a soldar s'ha de verificar que les superfícies i vores a soldar són adequades al procés de soldadura i que estan lliures de fissures.

Totes les superfícies a soldar s'han de netejar de qualsevol material que pugui afectar negativament la qualitat de la soldadura o perjudicar el procés de soldatge. S'han de mantenir seques i lliures de condensacions.

S'ha d'evitar la projecció d'espurnes erràtiques de l'arc. Si es produeix s'ha de sanejar la superfície d'acer.

S'ha d'evitar la projecció de soldadura. Si es produeix s'ha d'eliminar.

Els components a soldar han d'estar correctament col·locats i fixos en la seva posició mitjançant dispositius adequats o soldadures de punteig, de manera que les unions a soldar siguin accessibles i visibles per al soldador. No s'han d'introduir soldadures addicionals.

L'armat dels components estructurals s'ha de fer de manera que les dimensions finals estiguin dintre de les toleràncies establertes.

Les soldadures provisionals s'han d'executar seguint les especificacions generals. S'han d'eliminar totes les soldadures de punteig que no s'incorporin a les soldadures finals.

Quan el tipus de material de l'acer i/o la velocitat de refredament puguin produir un enduriment de la zona tèrmicament afectada s'ha de considerar la utilització del precalentament. Aquest s'ha d'estendre 75 mm en cada component del metall base.

No s'ha d'accelerar el refredament de les soldadures amb mitjans artificials.

Els cordons de soldadura successius no han de produir osques.

Els defectes de soldadura no s'han de tapar amb soldadures posteriors. S'han d'eliminar de cada passada abans de fer la següent.

Després de fer un cordó de soldadura i abans de fer el següent, cal netejar l'escòria per mitjà d'una picola i d'un raspall.

L'execució dels diferents tipus de soldadures s'ha de fer d'acord amb els requisits establerts a l'apartat 10.3.4 del DB-SE A i l'article 94 del CODI ESTRUCTURAL per a obres d'edificació o d'acord amb l'article 640.5.2 del PG3 i l'article 94 del CODI ESTRUCTURAL per a obres d'enginyeria civil. S'ha de reduir al mínim el nombre de soldadures a efectuar a l'obra.

Les operacions de tall s'han de fer amb serra, cisalla i oxitall automàtic. S'admet l'oxitall manual únicament quan el procediment automàtic no es pugui practicar.

S'accepten els talls fets amb oxitall si no presenten irregularitats significatives i si s'eliminen les restes d'escòria.

Es poden utilitzar procediments de conformat en calent o en fred sempre que les característiques del material no queden per sota dels valors especificats.

Per al conformat en calent s'han de seguir les recomanacions del productor siderúrgic. El doblat o conformat no s'ha de fer durant l'interval de calor blau (250°C a 380°C).

El conformat en fred s'ha de fer respectant les limitacions indicades en la norma del producte.

No s'admeten les martellades.

Els angles entrants i entalles han de tenir un acabat arrodonit amb un radi mínim de 5 mm.

Toleràncies de fabricació:

- En obres d'edificació: Límits establerts a l'apartat 11.1 de DB-SE A

- En obres d'enginyeria civil: Límits establerts a l'article 640.12 del PG3

PERFILS TREBALLATS A TALLER AMB CARGOLS:

S'utilitzaran cargols normalitzats d'acord a les normes recollides a la taula 85.2.b del CODI ESTRUCTURAL

Els cargols aixamfranats, cargols calibrats, perns articulats i els cargols hexagonals d'injecció s'han d'utilitzar seguint les instruccions del seu fabricant i han de complir els requisits addicionals establerts a l'article 85.2 del CODI ESTRUCTURAL.

La situació dels cargols a la unió ha de ser tal que redueixi la possibilitat de corrosió i pandeig local de les xapes, i ha de facilitar el muntatge i les inspeccions.

El diàmetre nominal mínim dels cargols ha de ser de 12 mm.

La rosca pot estar inclosa en el pla de tall, excepte en el cas que els cargols s'utilitzin com a calibrats.

Després del collat l'espiga del cargol ha de sobresortir de la rosca de la femella. Entre la superfície de recolzament de la femella i la part no roscada de l'espiga ha d'haver, com a mínim:

- En cargols pretesats: 4 filets complerts més la sortida de la rosca

- En cargols sense pretesar: 1 filet complet més la sortida de la rosca

Les superfícies dels caps de cargols i femelles han d'estar perfectament planes i netes.

En els cargols col·locats en posició vertical, la femella ha d'estar situada per sota del cap del cargol.

En els forats rodons normals i amb cargols sense pretesar no és necessari utilitzar volanderes. Si s'utilitzen han d'anar sota el cap dels cargols, han de ser aixamfranades i el xamfrà ha d'estar situat en direcció al cap del cargol.

En els cargols pretesats, les volanderes han de ser planes endurides i han d'anar col·locades de la forma següent:

- Cargols 10.9: sota el cap del cargol i de la femella

- Cargols 8.8: sota de l'element que gira

Els forats per als cargols s'han de fer amb perforadora mecànica. S'admet un altre procediment sempre que proporcioni un acabat equivalent.

Es permet l'execució de forats amb punxonatge sempre que es compleixin els requisits establerts a l'apartat 10.2.3 del DB-SE A en obres d'edificació o els establerts a l'apartat 640.5.1.1 del

PG3 en obres d'enginyeria civil.

És recomanable que, sempre que sigui possible, es perforin d'un sol cop els forats que travessin dues o més peces.

Els forats allargats s'han de fer amb una operació de punxonatge, o amb la perforació o punxonatge de dos forats i posterior oïtall.

Després de perforar les peces i abans d'unir-les s'han d'eliminar les rebaves.

Els cargols i les femelles no s'han de soldar, a menys que així ho expliciti el plec de condicions tècniques particulars.

S'han de col·locar el nombre suficient de cargols de muntatge per assegurar la immobilitat de les peces armades i el contacte íntim de les peces d'unió.

Les femelles s'han de muntar de manera que la seva marca de designació sigui visible després del muntatge.

En els cargols sense pretesar, cada conjunt de cargol, femella i volandera(es) s'ha de collar fins arribar al "collat a tocar" sense sobretesar els cargols. En grups de cargols aquest procés s'ha de fer progressivament començant pels cargols situats al centre. Si és necessari s'han de fer cicles addicionals de collat .

Abans de començar el pretesat, els cargols pretesats d'un grup s'han de collar d'acord amb el que s'ha indicat per als cargols sense pretesar. Per a que el pretesat sigui uniforme s'han de fer cicles addicionals de collat.

S'han de retirar els conjunts de cargol pretesat, femella i volandera(es) que després de collats fins al pretesat mínim, s'afluixin.

El collat dels cargols pretesats s'ha de fer seguint un dels procediments següents:

- Mètode de la clau dinamomètrica.
- Mètode de la femella indicadora.
- Mètode convinat.

Les operacions de tall s'han de fer amb serra, cisalla i oïtall automàtic. S'admet l'oïtall manual únicament quan el procediment automàtic no es pugui practicar.

S'accepten els talls fets amb oïtall si no presenten irregularitats significatives i si s'eliminen les restes d'escòria.

Es poden utilitzar procediments de conformat en calent o en fred sempre que les característiques del material no queden per sota dels valors especificats.

Per al conformat en calent s'han de seguir les recomanacions del productor siderúrgic. El doblat o conformat no s'ha de fer durant l'interval de calor blau (250°C a 380°C).

El conformat en fred s'ha de fer respectant les limitacions indicades en la norma del producte. No s'admeten les martellades.

Els angles entrants i entalles han de tenir un acabat arrodonit amb un radi mínim de 5 mm.

Toleràncies de fabricació:

- En obres d'edificació: Límits establerts a l'apartat 11.1 de DB-SE A
- En obres d'enginyeria civil: Límits establerts als apartats 640.5 i 640.12 del PG3

PERFILS PROTEGITS AMB EMPRIMACIÓ ANTIOXIDANT:

La capa d'emprimació antioxidant ha de cobrir de manera uniforme totes les superfícies de la peça. No ha de tenir fissures, bosses ni altres desperfectes.

Abans d'aplicar la capa d'emprimació les superfícies a pintar han d'estar preparades adequadament d'acord amb les normes UNE-EN ISO 8504-1, UNE-EN ISO 8504-2 i UNE-EN ISO 8504-3.

Prèviament al pintat s'ha de comprovar que les superfícies compleixen els requisits donats pel fabricant per al producte a aplicar.

La pintura d'emprimació s'ha d'utilitzar seguint les instruccions del seu fabricant. No s'utilitzarà si ha superat el temps de vida útil o el temps d'enduriment després de l'obertura del recipient. Si s'aplica més d'una capa s'ha d'utilitzar per a cadascuna un color diferent.

Després de l'aplicació de la pintura les superfícies s'han de protegir de l'acumulació d'aigua durant un cert temps.

No s'han d'utilitzar materials de protecció que perjudiquin la qualitat de la soldadura a menys de 150 mm de la zona a soldar.

Les soldadures i el metall base adjacent no s'han de pintar sense haver eliminat prèviament l'escòria.

La zona sense revestir situada al voltant del perímetre de la unió amb cargols no s'ha de tractar fins que no s'hagi inspeccionat la unió.

PERFILS GALVANITZATS:

El recobriment de zinc ha de ser homogeni i continu en tota la superfície.

No s'han d'apreciar esquerdes, exfoliacions ni desprendiments del recobriment.

La galvanització s'ha de fer d'acord amb les normes UNE-EN ISO 1460 o UNE-EN ISO 1461, segons correspongui.

S'han de segellar totes les soldadures abans de fer un decapat previ a la galvanització.

Si el component prefabricat té espais tancats s'han de disposar forats de ventilació o purga.

Abans de pintar-les, les superfícies galvanitzades s'han de netejar i tractar amb pintura anticorrosiva amb diluent àcid o amb raig escombrador.

2.- CONDICIONS DE SUBMINISTRAMENT I EMMAGATZEMATGE

Subministrament: de manera que no pateixin deformacions, ni esforços no previstos.

Emmagatzematge: Seguint les instruccions del fabricant. En llocs secs, sense contacte directe amb

el terra i protegits de la intempèrie, de manera que no s'alterin les seves condicions. No s'han d'utilitzar si s'ha superat la vida útil en magatzem especificada pel fabricant.

### 3.- UNITAT I CRITERI D'AMIDAMENT

kg de pes necessari subministrat a l'obra, calculat segons les especificacions de la DT, d'acord amb els criteris següents:

- El pes unitari per al seu càlcul ha de ser el teòric
  - Per a poder utilitzar un altre valor diferent del teòric, cal l'acceptació expressa de la DF
- Aquests criteris inclouen les pèrdues de material corresponents a retalls.

### 4.- NORMATIVA DE COMPLIMENT OBLIGATORI

#### NORMATIVA GENERAL:

UNE-EN 10025-1:2006 Productos laminados en caliente de aceros para estructuras. Parte 1: Condiciones técnicas generales de suministro.

UNE-EN 10025-2:2006 Productos laminados en caliente de aceros para estructuras. Parte 2: Condiciones técnicas de suministro de los aceros estructurales no aleados.

UNE-EN 10210-1:1994 Perfiles huecos para construcción, acabados en caliente, de acero no aleado de grano fino. Parte 1: condiciones técnicas de suministro.

UNE-EN 10219-1:1998 Perfiles huecos para construcción conformados en frío de acero no aleado y de grano fino. Parte 1: Condiciones técnicas de suministro.

UNE-EN 10162:2005 Perfiles de acero conformados en frío. Condiciones técnicas de suministro. Tolerancias dimensionales y de la sección transversal.

#### OBRES D'EDIFICACIÓ:

Real Decreto 470/2021, de 29 de junio, por el que se aprueba el Código Estructural.

\* UNE-ENV 1090-1:1997 Ejecución de estructuras de acero. Parte 1: Reglas generales y reglas para edificación.

#### OBRES D'ENGINYERIA CIVIL:

Real Decreto 470/2021, de 29 de junio, por el que se aprueba el Código Estructural.

\* Orden FOM/475/2002 de 13 de febrero, por la que se actualizan determinados artículos del Pliego de Prescripciones Técnicas Generales para Obras de Carreteras y Puentes relativos a Hormigones y Acero (PG-3).

### 5.- CONDICIONS DE CONTROL DE RECEPCIÓ

#### CONDICIONS DE MARCATGE I CONTROL DE LA DOCUMENTACIÓ EN PERFILS D'ACER LAMINAT I PERFILS D'ACER BUITS:

Cada producte ha d'anar marcat de forma clara i indeleble amb la següent informació:

- El tipus, la qualitat i, si és aplicable, la condició de subministrament mitjançant la seva designació abreujada
- Un número que identifiquei la colada (aplicable únicament en el cas d'inspecció per colades) i, si és aplicable, la mostra
- El nom del fabricant o la seva marca comercial
- La marca de l'organisme de control extern (quan sigui aplicable)
- Han de portar el marcatge CE de conformitat amb el que disposa el Reial Decret 1328/1995, de 28 de juliol

La marca ha d'estar situada en una posició propera a un dels extrems de cada producte o en la secció transversal de tall.

Quan els productes es subministren en paquets el marcatge s'ha de fer amb una etiqueta adherida al paquet o sobre el primer producte del mateix.

#### PERFILS D'ACER LAMINAT EN CALENT:

El subministrador ha de posar a disposició de la DF en el cas que aquesta ho sol·liciti, la documentació següent, que acredita el marcatge CE, segons el sistema d'avaluació de conformitat aplicable, d'acord amb el que disposa l'apartat 7.2.1 del CTE: - Productes per a ús en estructures metàl·liques o en estructures mixtes metall i formigó: - Sistema 2+: Declaració de Prestacions

El símbol normalitzat CE (d'acord amb la directiva 93/68/CEE) s'ha de col·locar sobre el producte acompanyat per:

- El número d'identificació de l'organisme de certificació
- El nom o marca comercial i adreça declarada del fabricant
- Les dues últimes xifres de l'any d'impressió del marcat
- El número del certificat de conformitat CE o del certificat de producció en fàbrica (si és procedent)
- Referència a la norma EN 10025-1
- Descripció del producte: nom genèric, material, dimensions i ús previst
- Informació de les característiques essencials indicades de la següent forma: - Designació del producte d'acord amb la norma corresponent de toleràncies dimensionals, segons el capítol 2 de la norma EN 10025-1 - Designació del producte d'acord amb l'apartat 4.2 de les normes EN 10025-2 a EN 10025-6

#### CONDICIONS DE MARCATGE I CONTROL DE LA DOCUMENTACIÓ EN PERFILS D'ACER CONFORMATS:

Han d'anar marcats individualment o sobre el paquet amb una marca clara i indeleble que contingui la següent informació:

- Dimensions del perfil o número del plànol de disseny
- Tipus i qualitat de l'acer
- Referència que indiqui que els perfils s'han fabricat i assajat segons UNE-EN 10162; si es requereix, el marcatge CE

- Nom o logotipus del fabricant
  - Codi de producció
  - Identificació del laboratori d'assaigs extern (quan sigui aplicable)
  - Codi de barres, segons ENV 606, quan la informació mínima anterior es faciliti amb un text clar
- CONDICIONS DE MARCATGE I CONTROL DE LA DOCUMENTACIÓ EN PERFILS FORADATS:

Cada perfil ha d'anar marcat de forma clara i indeleble amb la següent informació:

- La designació abreujada
- El nom o les sigles (marca de fàbrica) del fabricant
- En el cas d'inspecció i assaigs específics, un número d'identificació, per exemple el número de comanda, que permeti relacionar el producte o la unitat de subministrament i el document corresponent (únicament aplicable als perfils foradats conformatos en fred)

Quan els productes es subministren en paquets el marcatge es pot fer amb una etiqueta adherida al paquet.

#### OPERACIONS DE CONTROL:

El control de recepció de material verificarà que les característiques dels materials són coincidents amb l'establert en la DT. Aquest control ha de complir l'especificat en l'apartat 7.2 del CTE.

Control de documentació: documents d'origen (full de subministrament i etiquetat), certificat de garantia del fabricant, en el seu cas, (signat per persona física) i els documents de conformitat o autoritzacions administratives exigides, inclòs la documentació corresponent al marcatge CE quan sigui pertinent.

Control mitjançant distintius de qualitat i avaluacions d'idoneïtat: En el cas que el fabricant disposi de marques de qualitat, ha d'aportar-ne la documentació corresponent.

Control de recepció mitjançant assaigs: Si el material disposa d'una marca legalment reconeguda a un país de la CEE (Marcatge CE, AENOR, etc.) es podrà prescindir dels assaigs de control de recepció de les característiques del material garantides per la marca; i la DF sol·licitarà en aquest cas, els resultats dels assaigs corresponents al subministrament rebut. En qualsevol cas, la DF podrà sol·licitar assaigs de control de recepció si ho creu convenient.

Inspecció visual del material a la seva recepció. Es controlaran les característiques geomètriques com a mínim sobre un 10% de les peces rebudes. El subministrament del material es realitzarà amb la inspecció requerida (UNE-EN 10204).

A efectes de control d'apilament, la unitat d'inspecció ha de complir les següents condicions:

- Correspondència en el mateix tipus i grau d'acer
- Procedència de fabricant
- Pertany a la mateixa sèrie en funció del gruix màxim de la secció:
  - Sèrie lleugera:  $e \leq 16 \text{ mm}$
  - Sèrie mitja:  $16 \text{ mm} \leq e \leq 40 \text{ mm}$
  - Sèrie pesada:  $e > 40 \text{ mm}$

En el cas que es realitzi el control mitjançant assaigs, s'ha de fer les comprovacions següents:

- Les unitats d'inspecció seran fraccions de cada grup afí, amb un pes màxim de 20 t per lot.
- Per a cada lot, es realitzaran els següents assaigs:
  - Determinació quantitativa de sofre (UNE 7-019)
  - Determinació quantitativa fòsfor (UNE 7-029)
  - Determinació del contingut de nitrogen (UNE 36-317-1)
  - Determinació quantitativa del contingut de carboni (UNE 7014)
- En una mostra d'acer laminat, per a cada lot, es realitzaran a més, els següents assaigs:
  - Determinació quantitativa de manganès (UNE 7027)
  - Determinació gravimètrica de silici (UNE 7028)
  - Assaig a flexió pel xoc d'una proveta de planxa d'acer (UNE 7475-1)
  - Determinació de la duresa brinell d'una proveta (UNE-EN-ISO 6506-1)
- En una mostra de perfils d'acer buits, per a cada lot, es realitzaran a més, els següents assaigs:
  - Assaig d'aixafada (UNE-EN ISO 8492)
- En el cas de perfils galvanitzats, es comprovarà la massa i gruix del recobriments (UNE-EN ISO 1461, UNE-EN ISO 2178).

#### OPERACIONS DE CONTROL EN UNIONS SOLDADES:

Recepció del certificat de qualitat de les característiques dels elèctrodes.

Abans de començar l'obra, i sempre que es canviï el tipus de material d'aportació:

- Preparació d'una proveta mecanitzada, soldades amb el material d'aportació previst, i assaig a tracció (UNE-EN ISO 15792-2). Abans d'aquest assaig, es realitzarà una radiografia de la soldadura realitzada (UNE-EN 1435), per tal de constatar que el cordó està totalment ple de material d'aportació.

- Assaig de tracció del metall aportat (UNE-EN ISO 15792-2) 1 provetes
- Assaig de resiliència del metall aportat (UNE-EN ISO 15792-2) 1 provetes

#### CRITERIS DE PRESA DE MOSTRES:

Les mostres per als assaigs químics es prendran de la unitat d'inspecció segons els criteris establerts a la norma UNE-EN ISO 14284.

En perfils laminats i conformatos les mostres per als assaigs mecànics es prendran segons els criteris establerts a les UNE EN 10025-2 a UNE 10025-6. Les localitzacions de les mostres seguiran els criteris establerts a l'annex A de l'UNE EN 10025-1.

Per la preparació de les provetes s'aplicaran els requisits establerts a la UNE-EN ISO 377.

Per la preparació de provetes per assaig de tracció s'aplicarà la UNE-EN 10002-1.

En perfils laminats, per la preparació de provetes per assaig a flexió per xoc (resiliència) s'aplicarà la UNE 10045-1. També son d'aplicació els següents requeriments:

- Gruix nominal  $>12 \text{ mm}$ : mecanitzar provetes de  $10 \times 10 \text{ mm}$

---

- Gruix nominal  $\leq 12$  mm: l'ample mínim de la proveta serà de 5 mm

Les mostres i provetes tenen que estar marcades de manera que es reconeguin els productes originals, així com la seva localització i orientació del producte.

Les mostres i els criteris de conformitat per als perfils buits, queden establerts a la norma UNE-EN 10219-1 seguint els parametres de la taula D.1

INTERPRETACIÓ DE RESULTATS I ACTUACIONS EN CAS D'INCOMPLIMENT:

No es podrà acceptar perfils que no estiguin amb les garanties corresponents i no vagin marcats adequadament.

Si els resultats de tots els assaigs de recepció d'un lot aconsegueixen el prescrit, aquest és acceptable.

Si algun resultat no aconsegueix el prescrit, però s'ha observat en el corresponent assaig alguna anomalia no imputable al material (com defecte en la mecanització de la proveta, irregular funcionament de la maquinaria d'assaig...) l'assaig es considerarà nul i caldrà repetir-lo correctament amb una nova proveta.

Si algun resultat no aconsegueix el prescrit havent-ho realitzat correctament, es realitzaran 2 contrassaigs segons UNE-EN 10021, sobre provetes preses de dues peces diferents del lot que s'està assajant. Si ambdós resultats (dels contrassaigs) compleixen el prescrit, la unitat d'inspecció serà acceptable, en cas contrari es rebutjarà.

Quan es sobrepassi alguna de les toleràncies especificades en algun control geomètric, es rebutjarà la peça incorrecta. A més a més, s'augmentarà el control, en l'apartat incomplet, fins a un 20% d'unitats. Si encara es troben irregularitats, es faran les oportunes correccions i/o rebuigs i es farà el control sobre el 100 % de les unitats amb les oportunes actuacions segons el resultat.

INTERPRETACIÓ DE RESULTATS I ACTUACIONS EN CAS D'INCOMPLIMENT EN UNIONS SOLDADES:

El material d'aportació complirà les condicions mecàniques indicades.

En les provetes preparades amb soldadures, la línia de ruptura ha de quedar fora de la zona d'influència de la soldadura.

---

## B4 ESTRUCTURES

### B4D ALLEUGERIDORS PER A SOSTRES

#### 0.- ELEMENTOS QUE CONTEMPLA EL PLIEGO

##### B4D93EF7.

##### 1.- DEFINICIÓ I CARACTERÍSTIQUES DELS ELEMENTS

Cassetons per a l'encofrat de sostres nervats unidireccionals o reticulars amb nervis formigonats "in situ".

S'han considerat els tipus següents:

- Cassetons de morter de ciment
- Cassetons de ceràmica
- Cassetons de poliestirè

##### CARACTERÍSTIQUES GENERALS:

No hi ha d'haver deformacions ni cantells escantonats.

Les característiques geomètriques han de correspondre a les condicions reflectides a la fitxa tècnica del sistema de sostre utilitzat.

Resistència a compressió en peces col·laborants:  $\geq f_{ck}$  formigó del sostre

Les peces d'entrebigat alleugeridores han de complir:

Resistència a càrrega puntual  $> 1,5$  kN i la resistència a punxonament  $> 1,0$  kN sempre que es realitzi un entaulat continu dels encofrats de forjats amb bigueta prefabricada.

El comportament de reacció al foc de les peces que estiguin o pugin estar exposades a l'exterior durant la vida útil de l'estructura, han de complir amb la classe de reacció al foc que els hi sigui exigible. En cas d'edificis ha de ser conforme l'apartat 4 de la secció SI-1 del documento DB-SI. Les peces fabricades amb materials inflamables s'han de protegir del foc amb capes protectores justificades empíricament sota l'acció del foc de càlcul.

##### CASSETONS DE MORTER DE CIMENT:

Peces obtingudes per un procés d'emmotllament d'una pasta de morter de ciment portland, granulat, aigua i eventualment additius.

No han de tenir esquerdes, deformacions ni cantells escantonats.

Densitat aparent:  $0,8 - 1,2$  kg/dm<sup>3</sup>

Toleràncies:



- Llargària:  $\pm 12$  mm
- Ample:  $\pm 5$  mm
- Alçària:  $\pm 5$  mm
- Angles diedres:  $\pm 3^\circ$

Toleràncies dimensionals respecte a la mitjana de la remesa:

- Llargària:  $\pm 10$  mm
- Amplària:  $\pm 4$  mm
- Alçària:  $\pm 4$  mm

Tolerància de la fletxa en arestes o diagonals planes:

- Per a dimensions  $< 20$  cm:  $\pm 1$  mm
- Per a dimensions  $\geq 20$  cm:  $\pm 2$  mm

CASSETONS DE CERÀMICA:

Peces obtingudes per un procés d'emmotllament, assecatge i cocció d'una pasta argil·losa.

Han de tenir un color i una textura uniformes. Estan suficientment cuits si s'aprecia un so agut en ser colpejats i un color uniforme en trencar-se.

La reducció de resistència a causa de les partícules de calç (després de l'assaig reiteratiu sobre aigua en ebullició i assecatge posterior) ha de ser inferior al 10%.

Eflorescències (UNE 67-029): "no eflorescido" o "ligeramente eflorescido"

Succió d'aigua (UNE 67-031):  $\leq 10$  g/dm<sup>2</sup> x min

Absorció d'aigua (UNE 67-027):  $\leq 25\%$

En peces ceràmiques el valor mig de l'expansió per humitat no ha de ser major que 0.6 mm/m determinat segons UNE 772.19

Toleràncies:

- Llargària:  $\pm 7$  mm
- Amplària:  $\pm 4$  mm
- Alçària:  $\pm 4$  mm
- Angles diedres:  $\pm 3^\circ$

Toleràncies dimensionals respecte a la mitjana de la remesa:

- Llargària:  $\pm 6$  mm
- Amplària:  $\pm 3$  mm
- Alçària:  $\pm 3$  mm

CASSETONS DE POLIESTIRÈ:

Peces rígides d'escuma de poliestirè expandit amb estructura de cèl·lula tancada.

Han de tenir un aspecte uniforme i sense defectes superficials.

No han d'estar en contacte amb olis, dissolvents, hidrocarburs saturats, àcids o betums a temperatures  $\geq 130^\circ\text{C}$ .

Densitat aparent:  $\geq 15$  kg/m<sup>3</sup>

Conductivitat tèrmica a  $0^\circ\text{C}$ :  $\leq 0,033$  W/m K

Absorció d'aigua:  $\leq 0,4\%$

Toleràncies:

- Llargària:  $\pm 5$  mm/m
- Amplària:  $\pm 2$  mm
- Alçària:  $\pm 2$  mm
- Densitat:  $\pm 10\%$

PECES PER A SOSTRES NERVATS RETICULARS

Càrrega admissible, recolzat pels seus punts de suport:  $\geq 2,5$  kN

## 2.- CONDICIONS DE SUBMINISTRAMENT I EMMAGATZEMATGE

Si el material ha de ser component de la part cega del tancament exterior d'un espai habitable, el fabricant ha de declarar, com a mínim, els valors per les propietats higrotèrmiques següents, d'acord amb l'especificat en l'apartat 4.1 del DB HE 1:

- Conductivitat tèrmica (W/mK)
- Factor de resistència a la difusió del vapor d'aigua

CASSETONS DE MORTER DE CIMENT O DE CERÀMICA:

Subministrament: Empaquetats sobre palets.

A l'embalatge o a l'albarà de lliurament han de constar-hi les dades següents:

- Nom del fabricant o marca comercial
- Data de fabricació
- Dimensions i altres característiques de subministrament

En cada subministrament d'elements d'entrebigat de tipus ceràmic o de morter de ciment que arribi a l'obra s'ha de verificar com a mínim:

- Que les característiques geomètriques estan d'acord amb la fitxa tècnica i que coincideixen amb les especificades dels plànols del projecte executiu
- Que es disposa de certificació documental sobre el compliment dels assaigs de trencament a flexió, i si la peça es ceràmica, de l'expansió per humitat segons CODI ESTRUCTURAL art. 38.

Emmagatzematge: De manera que no es trenquin o s'escantonin i sense contacte directe amb el terra.

CASSETONS DE POLIESTIRÈ:

Subministrament: Empaquetats. A l'embalatge s'ha d'indicar el producte que conté.

En cada subministrament d'elements d'entrebigat de poliestirè que arribi a l'obra s'ha de verificar com a mínim:

- Que les característiques geomètriques estan d'acord amb la fitxa tècnica del sostre i que coincideixen amb les especificades als plànols del projecte executiu
- Que es disposa de certificació documental sobre el compliment dels assaigs de resistència d'acord amb CODI ESTRUCTURAL art. 38
- Que existeix garantia documental del fabricant que la classificació segons la reacció al foc declarada s'ha determinat segons l'UNE-EN 13501-1

Emmagatzematge: S'han de mantenir horitzontals, en llocs protegits del sol i la humitat.

### 3.- UNITAT I CRITERIS D'AMIDAMENT

Unitat d'amidament: la indicada a la descripció de l'element

Criteri d'amidament: quantitat necessària subministrada a l'obra

### 4.- NORMATIVA DE COMPLIMENT OBLIGATORI

Real Decreto 470/2021, de 29 de junio, por el que se aprueba el Código Estructural.

## B4 ESTRUCTURES

### B4Z MATERIALS ESPECIALS PER A ESTRUCTURES

#### B4Z2 ELEMENTS ESPECIALS PER A PARETS D'OBRA DE FÀBRICA

#### 0.- ELEMENTOS QUE CONTEMPLA EL PLIEGO

##### B4Z21A20.

#### 1.- DEFINICIÓ I CARACTERÍSTIQUES DELS ELEMENTS

Armadura prefabricada constituïda per una malla plana formada per dos rodons longitudinals paral·lels units, mitjançant soldadura, amb un filferro transversal (tipus escala) o a un filferro en diagonal continu (tipus biga en gelosia).

S'han considerat les armadures següents:

- D'acer galvanitzat de 30 mm fins a 280 mm d'amplària
- D'acer galvanitzat recobert amb epoxi de 50 mm fins a 280 mm d'amplària
- D'acer inoxidable de 50 mm fins a 280 mm d'amplària

Tipus de malles:

- Malla de filferro soldat, tipus escala ( per a ús estructural o no )
- Malla de filferro soldat tipus biga en gelosia ( per a ús estructural o no )
- Malla de filferro lligat ( per a ús no estructural )
- Malla de metall expandit ( per a ús no estructural )

CARACTERÍSTIQUES GENERALS:

No ha de tenir picadures, punts d'oxidació, exfoliacions, porus, rascades ni desperfectes a la seva superfície.

El fabricant ha de garantir les característiques mecàniques i la composició química de l'armadura. No ha de tenir defectes interns o externs que perjudiquin la seva utilització.

La secció ha de ser constant i uniforme.

Cal que es declari si el producte està previst per a ús estructural o no estructural.

Les armadures longitudinals de les malles previstes per a ús estructural ha de ser  $\geq 3,0$  mm.

Les armadures longitudinals de les malles previstes per a ús no estructural ha de ser  $\geq 1,25$  mm.

L'armat transversal de les malles de filferro lligat s'ha de cargolar al voltant dels armats longitudinals com a mínim 1,5 voltes.

Els materials utilitzats per a realitzar malles de metall expandit han d'ésser:

- Acer galvanitzat:
  - Gruix mínim del revestiment: 0,4mm
  - Límit elàstic característic del revestiment: 140 N/mm<sup>2</sup>
- Acer inoxidable:
  - Gruix mínim del revestiment: 0,3mm
  - Límit elàstic característic del revestiment: 210 N/mm<sup>2</sup>

Toleràncies:

- Malla de filferro soldat o filferro lligat:

- Llargària:  $\pm 1,5\%$
- Amplària:  $\pm 5 \text{ mm}$
- Gruix del perfil:
  - $\pm 0,2\text{mm}$  si el gruix  $\leq 2\text{mm}$
  - $\pm 0,4\text{mm}$  si el gruix  $> 2\text{mm}$
- Mida de l'armat:  $\pm 0,1\text{mm}$
- Distància entre armadures:  $\pm 3\%$

- Malla de metall expandit:

- Llargària:  $+5\%$  a  $-2\%$
- Amplària:  $\pm 5 \text{ mm}$
- Gruix del perfil:  $\pm 0,5\text{mm}$
- Àrea de la secció:  $\pm 7 \%$
- Mida de l'obertura:  $\pm 2\text{mm}$

Informació a subministrar per malles d'ús estructural d'acord amb UNE-EN 845-3:

- Referència del material de revestiment
- Ductilitat
- Resistència al tall de les soldadures
- Configuració, dimensions, i toleràncies
- Límit elàstic de l'armat longitudinal i transversal
- Longitud de solapament i adhesió

Informació a subministrar per malles d'ús no estructural d'acord amb UNE-EN 845-3:

- Referència del material de revestiment
- Configuració, dimensions, i toleràncies
- Límit elàstic de l'armat o revestiments
- Longitud de cavalcament i adhesió

El recobriments de protecció, en el seu cas, ha de ser continu i uniforme en tota l'armadura.

ACER GALVANITZAT EN CALENT:

El recobriments de zinc ha d'estar ben adherit. Ha de ser llis, d'aspecte uniforme i sense taques, esquerdes, discontinuïtats, inclusions de flux, cendres, bombolles, ratlles ni punts sense galvanitzar.

Gruix de la capa de zinc:

- Galvanitzat:  $\geq 900 \text{ g/m}^2$
- Galvanitzat + recobriments epoxi:  $\geq 60 \text{ g/m}^2$

Protecció de galvanització (UNE 37504): Ha de complir

Adherència del recobriments (UNE 37506): Ha de complir

Puresa del zinc:  $\geq 98,5\%$

ACER RECOBERT AMB RESINA EPOXI:

Gruix de la capa d'epoxi:  $\geq 80 \text{ micres}$

## 2.- CONDICIONS DE SUBMINISTRAMENT I EMMAGATZEMATGE

Subministrament: Empaquetats en paquets de 50 unitats.

El subministrador ha de posar a disposició de la DF en el cas que aquesta ho sol·liciti, la documentació següent, que acredita el marcatge CE, segons el sistema d'avaluació de conformitat aplicable, d'acord amb el que disposa l'apartat 7.2.1 del CTE:

- Productes per a paraments i parets mitgeres:
  - Sistema 3: Declaració de Prestacions

El símbol de marcatge de conformitat CE s'ha d'estampar d'acord amb la Directiva 93/68CE i ha d'estar visible sobre el producte o sobre etiqueta, embalatge o documentació comercial i ha d'anar acompanyat de la següent informació:

- Referència a aquesta norma: UNE-EN 845-3
- Nom o logotip i direcció registrada del fabricant o representant
- Número de referència únic, nom o codi que identifiquin el tipus de producte que facin referència a la descripció, designació i ús previst.
- Els dos últims dígits de l'any d'impressió del marcatge
- Informació sobre les característiques essencials:
  - Límit elàstic armadura longitudinal
  - Límit elàstic armadura transversal
  - Ductilitat armat longitudinal
  - Adhesió i longitud de cavalcament
  - Durabilitat (comportament del material davant la corrosió)

Emmagatzematge: En llocs protegits contra els impactes, de la intempèrie i sense contacte amb el terra.

## 3.- UNITAT I CRITERIS D'AMIDAMENT

Unitat d'amidament: la indicada a la descripció de l'element

Criteri d'amidament: quantitat necessària subministrada a l'obra

#### 4.- NORMATIVA DE COMPLIMENT OBLIGATORI

Documento Básico de Seguridad estructural Fábrica DB-SE-F, parte II del CTE, aprobado por el Real Decreto 314/2006.

UNE-EN 845-3:2006 Especificación de componentes auxiliares para fábricas de albañilería. Parte 3: Armaduras de junta de tendel de malla de acero.

---

## B5 COBERTES

### B51 MATERIALS PER A TERRATS

#### B510- LLOSA PREFABRICADA PER A TERRATS

#### 0.- ELEMENTOS QUE CONTEMPLA EL PLIEGO

B510-02ZV.

##### 1.- DEFINICIÓ I CONDICIONS DELS ELEMENTS

Peça prefabricada autoportant de formigó, obtinguda per un procés d'emmotllament.

S'han considerat els tipus següents:

- Peça prefabricada de formigó alleugerit i filtrant amb pols de marbre i base de poliestirè expandit
- Peça prefabricada de formigó
- Peça prefabricada de formigó alleugerit i filtrant amb base de poliestirè extruït

##### CARACTERÍSTIQUES GENERALS:

Les peces no han de tenir esquerdes, deformacions, balcaments ni escrostonaments a les arestes.

La peça de formigó alleugerit ha de tenir una textura oberta a tota la seva superfície.

Si porta pols de marbre, la granulometria d'aquest ha de ser contínua i homogènia.

La forma d'expressió de les mesures sempre ha de ser: llarg x ample.

Sobrecàrrega admissible:  $\geq 2,50 \text{ kN/m}^2$

Densitat del poliestirè:  $\geq 25 \text{ kg/m}^3$

##### 2.- CONDICIONS DE SUBMINISTRAMENT I EMMAGATZEMATGE

##### SUBMINISTRAMENT I EMMAGATZEMATGE:

Subministrament: Empaquetades sobre palets.

Emmagatzematge: En posició horitzontal sense contacte directe amb el terra.

##### CONDICIONS DE MARCATGE I CONTROL DE LA DOCUMENTACIÓ:

Si el material ha de ser component de la part cega del tancament exterior d'un espai habitable, el fabricant ha de declarar, com a mínim, els valors per les propietats higrotèrmiques següents, d'acord amb l'especificat en l'apartat 4.1 del DB HE 1:

- Conductivitat tèrmica ( $\text{W/mK}$ )
- Factor de resistència a la difusió del vapor d'aigua

##### 3.- UNITAT I CRITERI D'AMIDAMENT

Unitat d'amidament: la indicada a la descripció de l'element

Criteri d'amidament: quantitat necessària subministrada a l'obra

#### 4.- NORMATIVA DE COMPLIMENT OBLIGATORI

No hi ha normativa de compliment obligatori.

---

## B5 COBERTES

### B5Z MATERIALS ESPECIALS PER A COBERTES

#### B5ZF MATERIALS PER A ACROTERIS I GÀRGOLIS

##### B5ZF1- GÀRGOLA DE PVC

## 0.- ELEMENTOS QUE CONTEMPLA EL PLIEGO

### B5ZF1-12XC.

#### 1.- DEFINICIÓ I CONDICIONS DELS ELEMENTS

Peça formada amb planxa o PVC per a acroteris i gàrgoles.

S'han considerat els elements següents:

- Peça per a gàrgola de diàmetre 100 mm de PVC

PEÇA DE PVC:

El color ha de ser uniforme en tota la superfície.

No ha de tenir rebaves, fissures, grans ni d'altres defectes superficials.

Gruix:  $\geq 1,7$  mm

Densitat (UNE 53-020):  $1,35 - 1,46$  g/cm<sup>3</sup>

Resistència a la tracció (UNE 53-114):  $\geq 50$  N/mm<sup>2</sup>

Allargament fins al trencament (UNE 53-114):  $\geq 80\%$

Temperatura de reblaniment Vicat (UNE 53-118):  $\geq 79^{\circ}\text{C}$

Combustibilitat: Incombustible

Resistència a l'impacte a  $20^{\circ}\text{C}$  (UNE 53-114):  $\leq 10\%$

Resistència al xoc tèrmic (UNE 53-114): 1500 cicles

Estanquitat a l'aire i a l'aigua (UNE 53-114): Ha de complir

Resistència als productes químics (DIN 16929): Ha de complir

PEÇA PER A GÀRGOLA:

Toleràncies:

- Diàmetre:  $\pm 0,4$  mm

- Llargària:        - Peça de 25 a 35 cm de llargària:  $\pm 1$  mm        - Peça de 45 cm de llargària:  $\pm 1,5$  mm

#### 2.- CONDICIONS DE SUBMINISTRAMENT I EMMAGATZEMATGE

PEÇA PER A GÀRGOLA DE PVC:

Subministrament: Empaquetades i s'ha d'indicar el producte que conté.

Emmagatzematge: En posició horitzontal, en llocs protegits contra els impactes i de les radiacions solars.

#### 3.- UNITAT I CRITERI D'AMIDAMENT

Unitat d'amidament: la indicada a la descripció de l'element

Criteri d'amidament: quantitat necessària subministrada a l'obra

#### 4.- NORMATIVA DE COMPLIMENT OBLIGATORI

No hi ha normativa de compliment obligatori.

## B5 COBERTES

### B5Z MATERIALS ESPECIALS PER A COBERTES

#### B5ZZ MATERIALS AUXILIARS PER A COBERTES

##### B5ZZB- VIS D'ACER GALVANITZAT

## 0.- ELEMENTOS QUE CONTEMPLA EL PLIEGO

### B5ZZB-131G,B5ZZB-131C,B5ZZB-131H.

#### 1.- DEFINICIÓ I CONDICIONS DELS ELEMENTS

Materials per a col·laborar i complementar l'execució de cobertes de tot tipus.

S'han considerat els elements següents:

- Clau o vis d'acer galvanitzat amb junt de plom, plàstic, plom i ferro o metall i goma

PEÇA DE PLANXA:

El forat de la peça de suport per a bonera de paret, ha d'estar centrat, en el tram de la planxa que ha d'anar recolzat sobre la paret.

No ha de tenir variacions del gruix ni d'altres defectes visibles a la seva superfície.

Les arestes han de ser rectes i escairades.

El gruix de la planxa ha de ser constant.

La planxa de zinc o coure ha de tenir una fractura brillant.

PECES D'ACER GALVANITZAT:

El recobriment de zinc ha de ser llis, sense discontinuïtats ni exfoliacions i no ha de tenir taques ni imperfeccions superficials.

No ha d'estar en contacte amb productes químics de pH < 6 i pH > 12,5.

Puresa del zinc (% en pes):  $\geq 98,5$

PECES DE PLANXA D'ACER GALVANITZAT:

Toleràncies:

- Desenvolupament:  $\pm 3$  mm

- Llargària nominal: + 3%, - 0%

- Gruix:  $\pm 0,1$  mm

TUB D'ACER GALVANITZAT:

Ha de portar una anella per a fer l'acord interior d'impermeabilització.

Gruix del tub:  $\geq 0,6$  mm

Gruix de la platina:  $\geq 1$  mm

Protecció de la galvanització (Sendzimir):  $\geq 400$  g/m<sup>2</sup>

ANCORATGE D'ACER GALVANITZAT:

L'ancoratge d'acer galvanitzat ha de tenir una forma que garanteixi la unió entre els elements.

Protecció de la galvanització (Sendzimir):  $\geq 275$  g/m<sup>2</sup>

CLAU O VIS D'ACER GALVANITZAT:

Ha de ser recte, amb la cabota plana i la punta afinada i regular.

L'expressió de les mesures sempre ha de ser: Diàmetre x llargària.

Protecció de la galvanització (Sendzimir):  $\geq 275$  g/m<sup>2</sup>

Característiques del junt:

Material del junt	Diàmetre de la peça (mm)	Diàmetre del junt (mm)	Gruix del junt (mm)
Vis:	5,4	24	
Plom i ferro	5,5	24	$\geq 10$
	6,5	27	
Vis:	-	53 metall	$\geq 7$ metall
Metall i goma	-	50 goma	$\geq 10$ goma
Clau: Plom	-	$\geq 20$ exterior	$\geq 2$
Clau: Pàstic	-	$\geq 15$ exterior	$\geq 5$

## 2.- CONDICIONS DE SUBMINISTRAMENT I EMMAGATZEMATGE

PECES D'ACER:

Subministrament: Empaquetades.

Emmagatzematge: En llocs protegits contra els impactes, de la intempèrie i sense contacte amb el terra.

## 3.- UNITAT I CRITERI D'AMIDAMENT

Unitat d'amidament: la indicada a la descripció de l'element

Criteri d'amidament: quantitat necessària subministrada a l'obra

## 4.- NORMATIVA DE COMPLIMENT OBLIGATORI

PECES D'ACER GALVANITZAT:

UNE 7183:1964 Método de ensayo para determinar la uniformidad de los recubrimientos galvanizados, aplicados a materiales manufacturados de hierro y acero.

UNE 37501:1988 Galvanización en caliente. Características y métodos de ensayo.

## B6 TANCAMENTS I DIVISÒRIES

### B63 MATERIALS PER A TANCAMENTS DE PLAQUES CONFORMADES

#### B63Z MATERIALS AUXILIARS PER A TANCAMENTS DE PLAQUES CONFORMADES

## 0.- ELEMENTOS QUE CONTEMPLA EL PLIEGO

B63ZG394,B63ZG394PN01.

## 1.- DEFINICIÓ I CARACTERÍSTIQUES DELS ELEMENTS

Materials auxiliars per a tancaments de plaques conformades.

S'han considerat els tipus següents:

- Cantonera formada amb planxa d'acer obtinguda per un procés de laminatge i galvanitzada en calent per un procés d'immersió contínua, amb accessoris i peces de muntatge.
- Pal prefabricat autoresistent de formigó armat de 10x17 cm de secció.

CANTONERA DE PLANXA D'ACER GALVANITZAT:

Ha de tenir una superfície llisa i uniforme.

No ha de tenir cops, porus ni d'altres deformacions o defectes superficials.

El recobriment de zinc ha de ser homogeni i continu a tota la seva superfície i no ha de tenir esquerdes, exfoliacions ni desprendiments.

Protecció de la galvanització (Sendzimir):  $\geq 360$  g/m<sup>2</sup>

Puresa del zinc:  $\geq 98,5\%$

Toleràncies:

- Gruix:  $\pm 0,07$  mm
- Planor:  $\pm 1$  mm

PAL DE FORMIGÓ ARMAT:

Les seves cares han de ser planes i de superfície uniforme, sense rebaves, armadures visibles o buits en la seva massa.

Ha d'estar suficientment armat per poder suportar els esforços als quals ha d'estar sotmès.

Característiques essencials:

- Capacitat portant (UNE-EN 12839)
- Durabilitat de la capacitat portant i al glaç-desglaç (UNE-EN 12839)

Característiques de la superfície:

- Acabat de la superfície segons motllo: l'àrea total de cavitats no ha de superar el 3% de la superfície de formigó i ninguna cavitat ha de ser  $> 150$  mm<sup>2</sup>
- Acabat de la superfície tractada: ha d'estar d'acord amb documentació fabricant o amb mostres acceptades prèviament per la DF.
- Extrems de l'element: En els elements pretesats els extrems dels filferros han d'estar enrasats amb les parts visibles dels elements, i posteriorment coberts amb productes resistents a l'aigua dels que es conegui la seva durabilitat. Els extrems superiors dels postes armats han de tenir una forma que permeti el lliscament de l'aigua.
- Superfícies d'acoblament: Les superfícies d'acoblament no han de tenir defectes o rebaves que puguin impedir el muntatge dels elements.

Toleràncies:

- Alçària:  $\pm 1\%$
- Dimensions transversals:  $\pm 3$  mm
- Rectitud:  $\leq 0,5\%$
- Situació dels forats:  $\pm 5$  mm

## 2.- CONDICIONS DE SUBMINISTRAMENT I EMMAGATZEMATGE

CANTONERA DE PLANXA D'ACER GALVANITZAT:

Subministrament: Amb les proteccions necessàries per a garantir la seva rectitud.

Emmagatzematge: Horitzontalment sobre un jaç de taulons, alineats verticalment, situats entre 10 i 20 cm dels extrems i en el centre, sense contacte directe amb el terra.

PAL DE FORMIGÓ ARMAT:

El subministrador ha de posar a disposició de la DF en el cas que aquesta ho sol·liciti, la documentació següent, que acredita el marcatge CE, segons el sistema d'avaluació de conformitat aplicable, d'acord amb el que disposa l'apartat 7.2.1 del CTE:

- Productes per a no estructural o lleugerament estructural:
  - Sistema 4: Declaració de Prestacions

En l'embalatge o/i documentació que acompanya el producte ha de portar en un lloc visible el marcatge CE de conformitat amb els reials Decrets 1630 /1992 de 29 de desembre 1328/1995 de 28 de juliol que a més haurà d'anar acompanyat de la següent informació:

- Nom o marca identificativa i direcció declarada del fabricant
- Les dues últimes xifres de l'any d'impressió de marcatge
- Referència a la norma UNE-EN 12839
- Informació sobre les característiques mandatades : descripció i informació del producte, inclosos valors declarats considerats en la taula ZA.1.

Emmagatzematge: De manera que no s'alterin les seves característiques.

## 3.- UNITAT I CRITERIS D'AMIDAMENT

Unitat d'amidament: la indicada a la descripció de l'element

Criteri d'amidament: quantitat necessària subministrada a l'obra

#### 4.- NORMATIVA DE COMPLIMENT OBLIGATORI

CANTONERA DE PLANXA D'ACER GALVANITZAT:

\* UNE 37501:1988 Galvanización en caliente. Características y métodos de ensayo.

\* UNE 7183:1964 Método de ensayo para determinar la uniformidad de los recubrimientos galvanizados, aplicados a materiales manufacturados de hierro y acero.

PAL DE FORMIGÓ ARMAT:

UNE-EN 12839:2001 Elementos prefabricados de hormigón . Elementos para vallas.

---

## B6 TANCAMENTS I DIVISÒRIES

### B64 MATERIALS PER A TANQUES METÀL·LIQUES

#### B642- PORTA DE PLANXA PREFORMADA

##### 0.- ELEMENTOS QUE CONTEMPLA EL PLIEGO

B642-0KVM.

##### 1.- DEFINICIÓ I CONDICIONS DELS ELEMENTS

Materials auxiliars per a tancaments metàl·lics.

S'han considerat els tipus següents:

- Tub d'acer galvanitzat en calent per un procés d'immersió contínua, que forma el pal del reixat.
- Porta de planxa preformada d'acer galvanitzat de 2 m d'alçària amb bastiment de tub d'acer galvanitzat, per a tanca de planxa metàl·lica.

##### CARACTERÍSTIQUES GENERALS:

Ha de tenir la superfície llisa i uniforme.

No ha de tenir cops, porus ni d'altres deformacions o defectes superficials.

El recobriment de zinc ha de ser homogeni i continu en tota la seva superfície i no ha de tenir esquerdes, exfoliacions ni despreniments.

Si existeixen soldadures s'han de tractar amb pintura de pols de zinc amb resines (galvanitzat en fred).

La seva secció ha de permetre la fixació de la tanca amb els elements auxiliars.

Protecció de la galvanització:  $\geq 385 \text{ g/m}^2$

Protecció de la galvanització a les soldadures:  $\geq 345 \text{ g/m}^2$

Puresa del zinc:  $\geq 98,5\%$

##### PORTA DE PLANXA:

La porta i el bastiment han de ser compatibles amb la resta d'elements que formen la tanca.

No ha de tenir defectes que puguin afectar el seu funcionament.

Ha de dur els elements d'ancoratge necessaris per a la seva fixació als elements de suport i els mecanismes d'obertura.

##### ELEMENTS DE TUB:

Toleràncies:

- Alçària:  $\pm 1 \text{ mm}$
- Diàmetre:  $\pm 1,2 \text{ mm}$
- Rectitud:  $\pm 2 \text{ mm/m}$

##### 2.- CONDICIONS DE SUBMINISTRAMENT I EMMAGATZEMATGE

Subministrament: Amb els elements que calguin per tal d'assegurar la seva rectitud.

Emmagatzematge: Protegit de les pluges, els focus d'humitat i les zones on pugui rebre impactes. No ha d'estar en contacte amb el terra.

##### 3.- UNITAT I CRITERI D'AMIDAMENT

Unitat d'amidament: la indicada a la descripció de l'element

Criteri d'amidament: quantitat necessària subministrada a l'obra

##### 4.- NORMATIVA DE COMPLIMENT OBLIGATORI

No hi ha normativa de compliment obligatori.

---



**B6 TANCAMENTS I DIVISÒRIES****B6B MATERIALS PER A TANCAMENTS I DIVISÒRIES DE GUIX LAMINAT****B6B1 MATERIALS PER A TANCAMENTS I DIVISÒRIES DE GUIX LAMINAT****0.- ELEMENTOS QUE CONTEMPLA EL PLIEGO**

**B6B1-0KKF,B6B1-0KKE,B6B1-0KK4,B6B1-0KK8,B6B1-0KK3,B6B1-0KK7,B6B12211PN,B6B11211PN,B6B12311PN,B6B11311PN.**

**1.- DEFINICIÓ I CONDICIONS DELS ELEMENTS**

Perfil de planxa d'acer galvanitzat en calent per un procés d'immersió contínua per a suport de tancaments de cartó-guix.

**CARACTERÍSTIQUES GENERALS:**

Els perfils han de satisfer les característiques geomètriques i dimensionals que els siguin pròpies. Ha de tenir la superfície llisa i uniforme.

No ha de tenir cops, porus ni d'altres deformacions o defectes superficials.

El recobriment protector ha de ser homogeni i continu en tota la seva superfície i no ha de tenir esquerdes, exfoliacions ni desprendiments. El recobriment protector ha de ser conforme a alguna de les classes següents (segons les normes EN 10326 o EN 10327):

- Recobriment protector de zinc: Z275, Z140, Z100
- Recobriment protector de zinc-alumini: ZA130, ZA095
- Recobriment protector d'alumini-zinc: AZ150, AZ100

El fabricant ha d'establir el gruix nominal, la llargària nominal i l'amplària nominal

Els perfils que constitueixen l'estructura de suport de les plaques de guix laminat han de designar-se de la següent manera:

- L'expressió "perfil·leria metàlica"
- Referència a la norma EN 14195
- La descripció específica del fabricant
- La classe de recobriment de protecció
- La lletra prefix del perfil seguida de les dimensions nominals, en mm, en l'ordre següent: -

Dimensions de la secció transversal      - Gruix      - Llargària

**Toleràncies:**

- Llargària del perfil (L):      -  $L \leq 3\,000\text{ mm}$ :  $\pm 3\text{ mm}$       -  $3\,000 < L \leq 5\,000\text{ mm}$ :  $\pm 4\text{ mm}$       -
- $L \geq 5\,000\text{ mm}$ :  $\pm 5\text{ mm}$
- Amplària del perfil:  $\pm 0,5\text{ mm}$
- Amplària de l'ala:      - Ala compresa entre dos plecs:  $\pm 0,5\text{ mm}$       - Ala compresa entre plec i vora tallada:  $\pm 1,0\text{ mm}$
- Angle format per l'ala i l'anima:  $\pm 2^\circ$
- Rectitud del perfil:  $< L/400$  ( $L$ =llargària nominal)
- Torsió: relació  $h/W < 0,1$  ( $W$ =amplària nominal;  $h$ =distància que es separa d'una superfície plana l'extrem no travat del perfil)

**2.- CONDICIONS DE SUBMINISTRAMENT I EMMAGATZEMATGE**

Subministrament: Amb els elements que calguin per tal d'assegurar la seva rectitud.

Emmagatzematge: En posició horitzontal, sobre superfícies planes, sense contacte amb el terra i protegits de la brutícia i d'impactes.

**3.- UNITAT I CRITERI D'AMIDAMENT**

Unitat d'amidament: la indicada a la descripció de l'element

Criteri d'amidament: quantitat necessària subministrada a l'obra

**4.- NORMATIVA DE COMPLIMENT OBLIGATORI**

UNE-EN 14195:2005 Perfil·leria metàlica para su uso en sistemas de placas de yeso laminado.

Definiciones, especificaciones y métodos de ensayo.

UNE-EN 14195:2005/AC:2006 Perfil·leria metàlica para su uso en sistemas de placas de yeso laminado.

Definiciones, especificaciones y métodos de ensayo.

**5.- CONDICIONS DE CONTROL DE RECEPCIÓ****CONDICIONS DE MARCATGE I CONTROL DE LA DOCUMENTACIÓ:**

Els perfils han d'anar marcats de manera clara e indeleble, amb la següent informació com a mínim:

- Referència a la norma europea EN 14195
- Nom, marca comercial o altres mitjans d'identificació del fabricant
- Identificació de la perfil·leria segons el sistema de designació esmentat anteriorment
- Han de portar el marcatge CE de conformitat amb el que disposa el Reial Decret 1328/1995, de 28 de juliol

El subministrador ha de posar a disposició de la DF en el cas que aquesta ho sol·liciti, la documentació següent, que acredita el marcatge CE, segons el sistema d'avaluació de conformitat aplicable, d'acord amb el que disposa l'apartat 7.2.1 del CTE: - Productes per a usos subjectes

a reglamentacions sobre reacció al foc de Prestació o Característica: Reacció al foc. Productes que satisfan la Decisió de la Comissió 96/603/CE modificada, - Productes per a usos no subjectes a reglamentacions sobre reacció al foc: - Sistema 4: Declaració de Prestacions - Productes per a usos subjectes a reglamentacions sobre reacció al foc de Prestació o Característica: Reacció al foc: - Sistema 3: Declaració de Prestacions

#### OPERACIONS DE CONTROL:

El control de recepció de material verificarà que les característiques dels materials són coincidents amb l'establert en la DT. Aquest control ha de complir l'especificat en l'apartat 7.2 del CTE.

Control de documentació: documents d'origen (full de subministrament i etiquetat), certificat de garantia del fabricant, en el seu cas, (signat per persona física) i els documents de conformitat o autoritzacions administratives exigides, inclòs la documentació corresponent al marcatge CE quan sigui pertinent.

Control mitjançant distintius de qualitat i avaluacions d'idoneïtat: En el cas que el fabricant disposi de marques de qualitat, ha d'aportar-ne la documentació corresponent.

Control de recepció mitjançant assaigs: Si el material disposa d'una marca legalment reconeguda a un país de la CEE (Marcatge CE, AENOR, etc.) es podrà prescindir dels assaigs de control de recepció de les característiques del material garantides per la marca; i la DF sol·licitarà en aquest cas, els resultats dels assaigs corresponents al subministrament rebut. En qualsevol cas, la DF podrà sol·licitar assaigs de control de recepció si ho creu convenient.

Inspecció visual del material a la seva recepció, en referència a l'aspecte i característiques geomètriques.

En el cas que es realitzi el control mitjançant assaigs, s'ha de fer les comprovacions següents:

- Abans de començar l'obra, si varia el subministrament, i per cada tipus diferent que arribi a l'obra, es demanaran al contractista els certificats del fabricant que garanteixin el compliment del plec de condicions tècniques, incloent els resultats dels assaigs següents, realitzats per un laboratori acreditat: - Gruix del recobriment - Adherència del galvanitzat - Rectitud dels perfils. - Gruix de la planxa.

En cas de no presentar aquests resultats, o que la DF tingui dubtes de la seva representativitat, es realitzaran aquests assaigs sobre el material rebut, a càrrec del contractista.

#### CRITERIS DE PRESA DE MOSTRES:

Els controls s'han de realitzar segons les instruccions de la DF.

#### INTERPRETACIÓ DE RESULTATS I ACTUACIONS EN CAS D'INCOMPLIMENT:

Si en els terminis establerts al començar l'obra no es fa l'entrega dels certificats de qualitat del fabricant, s'ha de realitzar una sèrie completa d'assaigs a càrrec del Contractista.

Els resultats dels assaigs sobre totes les peces de les mostres han de complir les condicions especificades. En cas d'incompliment, s'ha de repetir l'assaig, a càrrec del contractista, sobre el doble número de mostres del mateix lot, acceptant-se aquest, quan els resultats obtinguts sobre totes les peces resultin satisfactoris.

## B6 TANCAMENTS I DIVISÒRIES

### B6B MATERIALS PER A TANCAMENTS I DIVISÒRIES DE GUIX LAMINAT

#### B6B1 MATERIALS PER A TANCAMENTS I DIVISÒRIES DE GUIX LAMINAT

##### B6B1- PERFIL DE PLANXA D'ACER PER A TANCAMENTS I DIVISORIES DE GUIX LAMINAT

#### 0.- ELEMENTOS QUE CONTEMPLA EL PLIEGO

B6B1-0KKF,B6B1-0KKE,B6B1-0KK4,B6B1-0KK8,B6B1-0KK3,B6B1-0KK7.

#### 1.- DEFINICIÓ I CONDICIONS DELS ELEMENTS

Perfil de planxa d'acer galvanitzat en calent per un procés d'immersió contínua per a suport de tancaments de cartó-guix.

#### CARACTERÍSTIQUES GENERALS:

Els perfils han de satisfer les característiques geomètriques i dimensionals que els siguin pròpies. Ha de tenir la superfície llisa i uniforme.

No ha de tenir cops, porus ni d'altres deformacions o defectes superficials.

El recobriment protector ha de ser homogeni i continu en tota la seva superfície i no ha de tenir esquerdes, exfoliacions ni desprendiments. El recobriment protector ha de ser conforme a alguna de

les classes següents (segons les normes EN 10326 o EN 10327):

- Recobriment protector de zinc: Z275, Z140, Z100
- Recobriment protector de zinc-alumini: ZA130, ZA095
- Recobriment protector d'alumini-zinc: AZ150, AZ100

El fabricant ha d'establir el gruix nominal, la llargària nominal i l'amplària nominal

Els perfils que constitueixen l'estructura de suport de les plaques de guix laminat han de designar-se de la següent manera:

- L'expressió "perfil·leria metálica"
- Referència a la norma EN 14195
- La descripció específica del fabricant
- La classe de recobriment de protecció

- La lletra prefix del perfil seguida de les dimensions nominals, en mm, en l'ordre següent: -  
 Dimensions de la secció transversal - Gruix - Llargària

Toleràncies:

- Llargària del perfil (L): -  $L \leq 3\,000\text{ mm}$ :  $\pm 3\text{ mm}$  -  $3\,000 < L \leq 5\,000\text{ mm}$ :  $\pm 4\text{ mm}$  -  
 $L > 5\,000\text{ mm}$ :  $\pm 5\text{ mm}$
- Amplària del perfil:  $\pm 0,5\text{ mm}$
- Amplària de l'ala: - Ala compresa entre dos plecs:  $\pm 0,5\text{ mm}$  - Ala compresa entre plec  
 i vora tallada:  $\pm 1,0\text{ mm}$
- Angle format per l'ala i l'anima:  $\pm 2^\circ$
- Rectitud del perfil:  $< L/400$  (L=llargària nominal)
- Torsió: relació  $h/W < 0,1$  (W=amplària nominal; h=distància que es separa d'una superfície plana  
 l'extrem no travat del perfil)

## 2.- CONDICIONS DE SUBMINISTRAMENT I EMMAGATZEMATGE

Subministrament: Amb els elements que calguin per tal d'assegurar la seva rectitud.

Emmagatzematge: En posició horitzontal, sobre superfícies planes, sense contacte amb el terra i protegits de la brutícia i d'impactes.

## 3.- UNITAT I CRITERI D'AMIDAMENT

Unitat d'amidament: la indicada a la descripció de l'element

Criteri d'amidament: quantitat necessària subministrada a l'obra

## 4.- NORMATIVA DE COMPLIMENT OBLIGATORI

UNE-EN 14195:2005 Perfil·leria metálica para su uso en sistemas de placas de yeso laminado.

Definiciones, especificaciones y métodos de ensayo.

UNE-EN 14195:2005/AC:2006 Perfil·leria metálica para su uso en sistemas de placas de yeso laminado.

Definiciones, especificaciones y métodos de ensayo.

## 5.- CONDICIONS DE CONTROL DE RECEPCIÓ

CONDICIONS DE MARCATGE I CONTROL DE LA DOCUMENTACIÓ:

Els perfils han d'anar marcats de manera clara e indeleble, amb la següent informació com a mínim:

- Referència a la norma europea EN 14195
- Nom, marca comercial o altres mitjans d'identificació del fabricant
- Identificació de la perfil·leria segons el sistema de designació esmentat anteriorment
- Han de portar el marcatge CE de conformitat amb el que disposa el Reial Decret 1328/1995, de 28 de juliol

El subministrador ha de posar a disposició de la DF en el cas que aquesta ho sol·liciti, la documentació següent, que acredita el marcatge CE, segons el sistema d'avaluació de conformitat aplicable, d'acord amb el que disposa l'apartat 7.2.1 del CTE: - Productes per a usos subjectes a reglamentacions sobre reacció al foc de Prestació o Característica: Reacció al foc. Productes que satisfan la Decisió de la Comissió 96/603/CE modificada, - Productes per a usos no subjectes a reglamentacions sobre reacció al foc: - Sistema 4: Declaració de Prestacions - Productes per a usos subjectes a reglamentacions sobre reacció al foc de Prestació o Característica: Reacció al foc: - Sistema 3: Declaració de Prestacions

OPERACIONS DE CONTROL:

El control de recepció de material verificarà que les característiques dels materials són coincidents amb l'establert en la DT. Aquest control ha de complir l'especificat en l'apartat 7.2 del CTE.

Control de documentació: documents d'origen (full de subministrament i etiquetat), certificat de garantia del fabricant, en el seu cas, (signat per persona física) i els documents de conformitat o autoritzacions administratives exigides, inclòs la documentació corresponent al marcatge CE quan sigui pertinent.

Control mitjançant distintius de qualitat i avaluacions d'idoneïtat: En el cas que el fabricant disposi de marques de qualitat, ha d'aportar-ne la documentació corresponent.

Control de recepció mitjançant assaigs: Si el material disposa d'una marca legalment reconeguda a un país de la CEE (Marcatge CE, AENOR, etc.) es podrà prescindir dels assaigs de control de recepció de les característiques del material garantides per la marca; i la DF sol·licitarà en aquest cas, els resultats dels assaigs corresponents al subministrament rebut. En qualsevol cas, la DF podrà sol·licitar assaigs de control de recepció si ho creu convenient.

Inspecció visual del material a la seva recepció, en referència a l'aspecte i característiques geomètriques.

En el cas que es realitzi el control mitjançant assaigs, s'ha de fer les comprovacions següents:

- Abans de començar l'obra, si varia el subministrament, i per cada tipus diferent que arribi a l'obra, es demanaran al contractista els certificats del fabricant que garanteixin el compliment del plec de condicions tècniques, incloent els resultats dels assaigs següents, realitzats per un laboratori acreditat: - Gruix del recobriment - Adherència del galvanitzat - Rectitud dels perfils. - Gruix de la planxa.

En cas de no presentar aquests resultats, o que la DF tingui dubtes de la seva representativitat, es realitzaran aquests assaigs sobre el material rebut, a càrrec del contractista.

CRITERIS DE PRESA DE MOSTRES:

Els controls s'han de realitzar segons les instruccions de la DF.

INTERPRETACIÓ DE RESULTATS I ACTUACIONS EN CAS D'INCOMPLIMENT:

Si en els terminis establerts al començar l'obra no es fa l'entrega dels certificats de qualitat del fabricant, s'ha de realitzar una sèrie completa d'assaigs a càrrec del Contractista.

Els resultats dels assaigs sobre totes les peces de les mostres han de complir les condicions especificades. En cas d'incompliment, s'ha de repetir l'assaig, a càrrec del contractista, sobre el doble número de mostres del mateix lot, acceptant-se aquest, quan els resultats obtinguts sobre totes les peces resultin satisfactoris.

## B6 TANCAMENTS I DIVISÒRIES

### B6B MATERIALS PER A TANCAMENTS I DIVISÒRIES DE GUIX LAMINAT

#### B6B1 MATERIALS PER A TANCAMENTS I DIVISÒRIES DE GUIX LAMINAT

##### B6B112 MATERIALS PER A TANCAMENTS I DIVISÒRIES DE GUIX LAMINAT

## 0.- ELEMENTOS QUE CONTEMPLA EL PLIEGO

### B6B11211PN.

#### 1.- DEFINICIÓ I CONDICIONS DELS ELEMENTS

Perfil de planxa d'acer galvanitzat en calent per un procés d'immersió contínua per a suport de tancaments de cartó-guix.

CARACTERÍSTIQUES GENERALS:

Els perfils han de satisfer les característiques geomètriques i dimensionals que els siguin pròpies. Ha de tenir la superfície llisa i uniforme.

No ha de tenir cops, porus ni d'altres deformacions o defectes superficials.

El recobriment protector ha de ser homogeni i continu en tota la seva superfície i no ha de tenir esquerdes, exfoliacions ni desprendiments. El recobriment protector ha de ser conforme a alguna de les classes següents (segons les normes EN 10326 o EN 10327):

- Recobriment protector de zinc: Z275, Z140, Z100
- Recobriment protector de zinc-alumini: ZA130, ZA095
- Recobriment protector d'alumini-zinc: AZ150, AZ100

El fabricant ha d'establir el gruix nominal, la llargària nominal i l'amplària nominal

Els perfils que constitueixen l'estructura de suport de les plaques de guix laminat han de designar-se de la següent manera:

- L'expressió "perfileria metálica"
- Referència a la norma EN 14195
- La descripció específica del fabricant
- La classe de recobriment de protecció
- La lletra prefix del perfil seguida de les dimensions nominals, en mm, en l'ordre següent: -

Dimensions de la secció transversal - Gruix - Llargària

Toleràncies:

- Llargària del perfil (L): - L ≤ 3 000 mm: ± 3 mm - 3 000 < L ≤ 5 000 mm: ± 4 mm -
- L >= 5 000 mm: ± 5 mm

- Amplària del perfil: ± 0,5 mm
- Amplària de l'ala: - Ala compresa entre dos plecs: ± 0,5 mm - Ala compresa entre plec i vora tallada: ± 1,0 mm

- Angle format per l'ala i l'anima: ± 2°

- Rectitud del perfil: < L/400 (L=llargària nominal)

- Torsió: relació h/W < 0,1 (W=amplària nominal; h=distància que es separa d'una superfície plana l'extrem no travat del perfil)

## 2.- CONDICIONS DE SUBMINISTRAMENT I EMMAGATZEMATGE

Subministrament: Amb els elements que calguin per tal d'assegurar la seva rectitud.

Emmagatzematge: En posició horitzontal, sobre superfícies planes, sense contacte amb el terra i protegits de la brutícia i d'impactes.

## 3.- UNITAT I CRITERI D'AMIDAMENT

Unitat d'amidament: la indicada a la descripció de l'element

Criteri d'amidament: quantitat necessària subministrada a l'obra

## 4.- NORMATIVA DE COMPLIMENT OBLIGATORI

UNE-EN 14195:2005 Perfil·leria metàlica para su uso en sistemas de placas de yeso laminado.

Definiciones, especificaciones y métodos de ensayo.

UNE-EN 14195:2005/AC:2006 Perfil·leria metàlica para su uso en sistemas de placas de yeso laminado.

Definiciones, especificaciones y métodos de ensayo.

## 5.- CONDICIONS DE CONTROL DE RECEPCIÓ

CONDICIONS DE MARCATGE I CONTROL DE LA DOCUMENTACIÓ:

Els perfils han d'anar marcats de manera clara e indeleble, amb la següent informació com a mínim:

- Referència a la norma europea EN 14195
- Nom, marca comercial o altres mitjans d'identificació del fabricant
- Identificació de la perfil·leria segons el sistema de designació esmentat anteriorment
- Han de portar el marcatge CE de conformitat amb el que disposa el Reial Decret 1328/1995, de 28 de juliol

El subministrador ha de posar a disposició de la DF en el cas que aquesta ho sol·liciti, la documentació següent, que acredita el marcatge CE, segons el sistema d'avaluació de conformitat aplicable, d'acord amb el que disposa l'apartat 7.2.1 del CTE: - Productes per a usos subjectes a reglamentacions sobre reacció al foc de Prestació o Característica: Reacció al foc. Productes que satisfan la Decisió de la Comissió 96/603/CE modificada, - Productes per a usos no subjectes a reglamentacions sobre reacció al foc: - Sistema 4: Declaració de Prestacions - Productes per a usos subjectes a reglamentacions sobre reacció al foc de Prestació o Característica: Reacció al foc: - Sistema 3: Declaració de Prestacions

## OPERACIONS DE CONTROL:

El control de recepció de material verificarà que les característiques dels materials són coincidents amb l'establert en la DT. Aquest control ha de complir l'especificat en l'apartat 7.2 del CTE.

Control de documentació: documents d'origen (full de subministrament i etiquetat), certificat de garantia del fabricant, en el seu cas, (signat per persona física) i els documents de conformitat o autoritzacions administratives exigides, inclòs la documentació corresponent al marcatge CE quan sigui pertinent.

Control mitjançant distintius de qualitat i avaluacions d'idoneïtat: En el cas que el fabricant disposi de marques de qualitat, ha d'aportar-ne la documentació corresponent.

Control de recepció mitjançant assaigs: Si el material disposa d'una marca legalment reconeguda a un país de la CEE (Marcatge CE, AENOR, etc.) es podrà prescindir dels assaigs de control de recepció de les característiques del material garantides per la marca; i la DF sol·licitarà en aquest cas, els resultats dels assaigs corresponents al subministrament rebut. En qualsevol cas, la DF podrà sol·licitar assaigs de control de recepció si ho creu convenient.

Inspecció visual del material a la seva recepció, en referència a l'aspecte i característiques geomètriques.

En el cas que es realitzi el control mitjançant assaigs, s'ha de fer les comprovacions següents:

- Abans de començar l'obra, si varia el subministrament, i per cada tipus diferent que arribi a l'obra, es demanaran al contractista els certificats del fabricant que garanteixin el compliment del plec de condicions tècniques, incloent els resultats dels assaigs següents, realitzats per un laboratori acreditat: - Gruix del recobriment - Adherència del galvanitzat - Rectitud dels perfils. - Gruix de la planxa.

En cas de no presentar aquests resultats, o que la DF tingui dubtes de la seva representativitat, es realitzaran aquests assaigs sobre el material rebut, a càrrec del contractista.

## CRITERIS DE PRESA DE MOSTRES:

Els controls s'han de realitzar segons les instruccions de la DF.

## INTERPRETACIÓ DE RESULTATS I ACTUACIONS EN CAS D'INCOMPLIMENT:

Si en els terminis establerts al començar l'obra no es fa l'entrega dels certificats de qualitat del fabricant, s'ha de realitzar una sèrie completa d'assaigs a càrrec del Contractista.

Els resultats dels assaigs sobre totes les peces de les mostres han de complir les condicions especificades. En cas d'incompliment, s'ha de repetir l'assaig, a càrrec del contractista, sobre el doble número de mostres del mateix lot, acceptant-se aquest, quan els resultats obtinguts sobre totes les peces resultin satisfactoris.

**B6 TANCAMENTS I DIVISÒRIES****B6B MATERIALS PER A TANCAMENTS I DIVISÒRIES DE GUIX LAMINAT****B6B1 MATERIALS PER A TANCAMENTS I DIVISÒRIES DE GUIX LAMINAT****B6B113 MATERIALS PER A TANCAMENTS I DIVISÒRIES DE GUIX LAMINAT****0.- ELEMENTOS QUE CONTEMPLA EL PLIEGO****B6B11311PN.****1.- DEFINICIÓ I CONDICIONS DELS ELEMENTS**

Perfil de planxa d'acer galvanitzat en calent per un procés d'immersió contínua per a suport de tancaments de cartó-guix.

**CARACTERÍSTIQUES GENERALS:**

Els perfils han de satisfer les característiques geomètriques i dimensionals que els siguin pròpies. Ha de tenir la superfície llisa i uniforme.

No ha de tenir cops, porus ni d'altres deformacions o defectes superficials.

El recobriment protector ha de ser homogeni i continu en tota la seva superfície i no ha de tenir esquerdes, exfoliacions ni desprendiments. El recobriment protector ha de ser conforme a alguna de les classes següents (segons les normes EN 10326 o EN 10327):

- Recobriment protector de zinc: Z275, Z140, Z100
- Recobriment protector de zinc-alumini: ZA130, ZA095
- Recobriment protector d'alumini-zinc: AZ150, AZ100

El fabricant ha d'establir el gruix nominal, la llargària nominal i l'amplària nominal

Els perfils que constitueixen l'estructura de suport de les plaques de guix laminat han de designar-se de la següent manera:

- L'expressió "perfil·leria metàlica"
- Referència a la norma EN 14195
- La descripció específica del fabricant
- La classe de recobriment de protecció
- La lletra prefix del perfil seguida de les dimensions nominals, en mm, en l'ordre següent: -

Dimensions de la secció transversal      - Gruix      - Llargària

**Toleràncies:**

- Llargària del perfil (L):      -  $L \leq 3\,000\text{ mm}$ :  $\pm 3\text{ mm}$       -  $3\,000 < L \leq 5\,000\text{ mm}$ :  $\pm 4\text{ mm}$       -
- $L \geq 5\,000\text{ mm}$ :  $\pm 5\text{ mm}$
- Amplària del perfil:  $\pm 0,5\text{ mm}$
- Amplària de l'ala:      - Ala compresa entre dos plecs:  $\pm 0,5\text{ mm}$       - Ala compresa entre plec i vora tallada:  $\pm 1,0\text{ mm}$
- Angle format per l'ala i l'anima:  $\pm 2^\circ$
- Rectitud del perfil:  $< L/400$  ( $L$ =llargària nominal)
- Torsió: relació  $h/W < 0,1$  ( $W$ =amplària nominal;  $h$ =distància que es separa d'una superfície plana l'extrem no travat del perfil)

**2.- CONDICIONS DE SUBMINISTRAMENT I EMMAGATZEMATGE**

Subministrament: Amb els elements que calguin per tal d'assegurar la seva rectitud.

Emmagatzematge: En posició horitzontal, sobre superfícies planes, sense contacte amb el terra i protegits de la brutícia i d'impactes.

**3.- UNITAT I CRITERI D'AMIDAMENT**

Unitat d'amidament: la indicada a la descripció de l'element

Criteri d'amidament: quantitat necessària subministrada a l'obra

**4.- NORMATIVA DE COMPLIMENT OBLIGATORI**

UNE-EN 14195:2005 Perfil·leria metàlica para su uso en sistemas de placas de yeso laminado.

Definiciones, especificaciones y métodos de ensayo.

UNE-EN 14195:2005/AC:2006 Perfil·leria metàlica para su uso en sistemas de placas de yeso laminado.

Definiciones, especificaciones y métodos de ensayo.

**5.- CONDICIONS DE CONTROL DE RECEPCIÓ****CONDICIONS DE MARCATGE I CONTROL DE LA DOCUMENTACIÓ:**

Els perfils han d'anar marcats de manera clara e indeleble, amb la següent informació com a mínim:

- Referència a la norma europea EN 14195
- Nom, marca comercial o altres mitjans d'identificació del fabricant
- Identificació de la perfil·leria segons el sistema de designació esmentat anteriorment
- Han de portar el marcatge CE de conformitat amb el que disposa el Reial Decret 1328/1995, de 28 de juliol

El subministrador ha de posar a disposició de la DF en el cas que aquesta ho sol·liciti, la documentació següent, que acredita el marcatge CE, segons el sistema d'avaluació de conformitat aplicable, d'acord amb el que disposa l'apartat 7.2.1 del CTE: - Productes per a usos subjectes

a reglamentacions sobre reacció al foc de Prestació o Característica: Reacció al foc. Productes que satisfan la Decisió de la Comissió 96/603/CE modificada, - Productes per a usos no subjectes a reglamentacions sobre reacció al foc: - Sistema 4: Declaració de Prestacions - Productes per a usos subjectes a reglamentacions sobre reacció al foc de Prestació o Característica: Reacció al foc: - Sistema 3: Declaració de Prestacions

#### OPERACIONS DE CONTROL:

El control de recepció de material verificarà que les característiques dels materials són coincidents amb l'establert en la DT. Aquest control ha de complir l'especificat en l'apartat 7.2 del CTE.

Control de documentació: documents d'origen (full de subministrament i etiquetat), certificat de garantia del fabricant, en el seu cas, (signat per persona física) i els documents de conformitat o autoritzacions administratives exigides, inclòs la documentació corresponent al marcatge CE quan sigui pertinent.

Control mitjançant distintius de qualitat i avaluacions d'idoneïtat: En el cas que el fabricant disposi de marques de qualitat, ha d'aportar-ne la documentació corresponent.

Control de recepció mitjançant assaigs: Si el material disposa d'una marca legalment reconeguda a un país de la CEE (Marcatge CE, AENOR, etc.) es podrà prescindir dels assaigs de control de recepció de les característiques del material garantides per la marca; i la DF sol·licitarà en aquest cas, els resultats dels assaigs corresponents al subministrament rebut. En qualsevol cas, la DF podrà sol·licitar assaigs de control de recepció si ho creu convenient.

Inspecció visual del material a la seva recepció, en referència a l'aspecte i característiques geomètriques.

En el cas que es realitzi el control mitjançant assaigs, s'ha de fer les comprovacions següents:

- Abans de començar l'obra, si varia el subministrament, i per cada tipus diferent que arribi a l'obra, es demanaran al contractista els certificats del fabricant que garanteixin el compliment del plec de condicions tècniques, incloent els resultats dels assaigs següents, realitzats per un laboratori acreditat: - Gruix del recobriment - Adherència del galvanitzat - Rectitud dels perfils. - Gruix de la planxa.

En cas de no presentar aquests resultats, o que la DF tingui dubtes de la seva representativitat, es realitzaran aquests assaigs sobre el material rebut, a càrrec del contractista.

#### CRITERIS DE PRESA DE MOSTRES:

Els controls s'han de realitzar segons les instruccions de la DF.

#### INTERPRETACIÓ DE RESULTATS I ACTUACIONS EN CAS D'INCOMPLIMENT:

Si en els terminis establerts al començar l'obra no es fa l'entrega dels certificats de qualitat del fabricant, s'ha de realitzar una sèrie completa d'assaigs a càrrec del Contractista.

Els resultats dels assaigs sobre totes les peces de les mostres han de complir les condicions especificades. En cas d'incompliment, s'ha de repetir l'assaig, a càrrec del contractista, sobre el doble número de mostres del mateix lot, acceptant-se aquest, quan els resultats obtinguts sobre totes les peces resultin satisfactoris.

## B6 TANCAMENTS I DIVISÒRIES

### B6B MATERIALS PER A TANCAMENTS I DIVISÒRIES DE GUIX LAMINAT

#### B6B1 MATERIALS PER A TANCAMENTS I DIVISÒRIES DE GUIX LAMINAT

##### B6B122 MATERIALS PER A TANCAMENTS I DIVISÒRIES DE GUIX LAMINAT

#### 0.- ELEMENTOS QUE CONTEMPLA EL PLIEGO

##### B6B12211PN.

#### 1.- DEFINICIÓ I CONDICIONS DELS ELEMENTS

Perfil de planxa d'acer galvanitzat en calent per un procés d'immersió contínua per a suport de tancaments de cartó-guix.

#### CARACTERÍSTIQUES GENERALS:

Els perfils han de satisfer les característiques geomètriques i dimensionals que els siguin pròpies. Ha de tenir la superfície llisa i uniforme.

No ha de tenir cops, porus ni d'altres deformacions o defectes superficials.

El recobriment protector ha de ser homogeni i continu en tota la seva superfície i no ha de tenir esquerdes, exfoliacions ni desprendiments. El recobriment protector ha de ser conforme a alguna de

les classes següents (segons les normes EN 10326 o EN 10327):

- Recobriments protector de zinc: Z275, Z140, Z100
- Recobriments protector de zinc-alumini: ZA130, ZA095
- Recobriments protector d'alumini-zinc: AZ150, AZ100

El fabricant ha d'establir el gruix nominal, la llargària nominal i l'amplària nominal

Els perfils que constitueixen l'estructura de suport de les plaques de guix laminat han de designar-se de la següent manera:

- L'expressió "perfil·leria metàlica"
- Referència a la norma EN 14195
- La descripció específica del fabricant
- La classe de recobriments de protecció
- La lletra prefix del perfil seguida de les dimensions nominals, en mm, en l'ordre següent: -

Dimensions de la secció transversal - Gruix - Llargària

Toleràncies:

- Llargària del perfil (L): -  $L \leq 3\,000\text{ mm}$ :  $\pm 3\text{ mm}$  -  $3\,000 < L \leq 5\,000\text{ mm}$ :  $\pm 4\text{ mm}$  -  $L > 5\,000\text{ mm}$ :  $\pm 5\text{ mm}$
- Amplària del perfil:  $\pm 0,5\text{ mm}$
- Amplària de l'ala: - Ala compresa entre dos plecs:  $\pm 0,5\text{ mm}$  - Ala compresa entre plec i vora tallada:  $\pm 1,0\text{ mm}$
- Angle format per l'ala i l'anima:  $\pm 2^\circ$
- Rectitud del perfil:  $< L/400$  (L=llargària nominal)
- Torsió: relació  $h/W < 0,1$  (W=amplària nominal; h=distància que es separa d'una superfície plana l'extrem no travat del perfil)

## 2.- CONDICIONS DE SUBMINISTRAMENT I EMMAGATZEMATGE

Subministrament: Amb els elements que calguin per tal d'assegurar la seva rectitud.

Emmagatzematge: En posició horitzontal, sobre superfícies planes, sense contacte amb el terra i protegits de la brutícia i d'impactes.

## 3.- UNITAT I CRITERI D'AMIDAMENT

Unitat d'amidament: la indicada a la descripció de l'element

Criteri d'amidament: quantitat necessària subministrada a l'obra

## 4.- NORMATIVA DE COMPLIMENT OBLIGATORI

UNE-EN 14195:2005 Perfil·leria metàlica para su uso en sistemas de placas de yeso laminado.

Definiciones, especificaciones y métodos de ensayo.

UNE-EN 14195:2005/AC:2006 Perfil·leria metàlica para su uso en sistemas de placas de yeso laminado.

Definiciones, especificaciones y métodos de ensayo.

## 5.- CONDICIONS DE CONTROL DE RECEPCIÓ

CONDICIONS DE MARCATGE I CONTROL DE LA DOCUMENTACIÓ:

Els perfils han d'anar marcats de manera clara e indeleble, amb la següent informació com a mínim:

- Referència a la norma europea EN 14195
- Nom, marca comercial o altres mitjans d'identificació del fabricant
- Identificació de la perfil·leria segons el sistema de designació esmentat anteriorment
- Han de portar el marcatge CE de conformitat amb el que disposa el Reial Decret 1328/1995, de 28 de juliol

El subministrador ha de posar a disposició de la DF en el cas que aquesta ho sol·liciti, la documentació següent, que acredita el marcatge CE, segons el sistema d'avaluació de conformitat aplicable, d'acord amb el que disposa l'apartat 7.2.1 del CTE: - Productes per a usos subjectes a reglamentacions sobre reacció al foc de Prestació o Característica: Reacció al foc. Productes que satisfan la Decisió de la Comissió 96/603/CE modificada, - Productes per a usos no subjectes a reglamentacions sobre reacció al foc: - Sistema 4: Declaració de Prestacions - Productes per a usos subjectes a reglamentacions sobre reacció al foc de Prestació o Característica: Reacció al foc: - Sistema 3: Declaració de Prestacions

OPERACIONS DE CONTROL:

El control de recepció de material verificarà que les característiques dels materials són coincidents amb l'establert en la DT. Aquest control ha de complir l'especificat en l'apartat 7.2 del CTE.

Control de documentació: documents d'origen (full de subministrament i etiquetat), certificat de garantia del fabricant, en el seu cas, (signat per persona física) i els documents de conformitat o autoritzacions administratives exigides, inclòs la documentació corresponent al marcatge CE quan sigui pertinent.

Control mitjançant distintius de qualitat i avaluacions d'idoneïtat: En el cas que el fabricant disposi de marques de qualitat, ha d'aportar-ne la documentació corresponent.

Control de recepció mitjançant assaigs: Si el material disposa d'una marca legalment reconeguda a un país de la CEE (Marcatge CE, AENOR, etc.) es podrà prescindir dels assaigs de control de recepció de les característiques del material garantides per la marca; i la DF sol·licitarà en aquest cas, els resultats dels assaigs corresponents al subministrament rebut. En qualsevol cas, la DF podrà sol·licitar assaigs de control de recepció si ho creu convenient.

Inspecció visual del material a la seva recepció, en referència a l'aspecte i característiques geomètriques.

En el cas que es realitzi el control mitjançant assaigs, s'ha de fer les comprovacions següents:



- Abans de començar l'obra, si varia el subministrament, i per cada tipus diferent que arribi a l'obra, es demanaran al contractista els certificats del fabricant que garanteixin el compliment del plec de condicions tècniques, incloent els resultats dels assaigs següents, realitzats per un laboratori acreditat: - Gruix del recobriment - Adherència del galvanitzat - Rectitud dels perfils. - Gruix de la planxa.

En cas de no presentar aquests resultats, o que la DF tingui dubtes de la seva representativitat, es realitzaran aquests assaigs sobre el material rebut, a càrrec del contractista.

CRITERIS DE PRESA DE MOSTRES:

Els controls s'han de realitzar segons les instruccions de la DF.

INTERPRETACIÓ DE RESULTATS I ACTUACIONS EN CAS D'INCOMPLIMENT:

Si en els terminis establerts al començar l'obra no es fa l'entrega dels certificats de qualitat del fabricant, s'ha de realitzar una sèrie completa d'assaigs a càrrec del Contractista.

Els resultats dels assaigs sobre totes les peces de les mostres han de complir les condicions especificades. En cas d'incompliment, s'ha de repetir l'assaig, a càrrec del contractista, sobre el doble número de mostres del mateix lot, acceptant-se aquest, quan els resultats obtinguts sobre totes les peces resultin satisfactoris.

## B6 TANCAMENTS I DIVISÒRIES

### B6B MATERIALS PER A TANCAMENTS I DIVISÒRIES DE GUIX LAMINAT

#### B6B1 MATERIALS PER A TANCAMENTS I DIVISÒRIES DE GUIX LAMINAT

##### B6B123 MATERIALS PER A TANCAMENTS I DIVISÒRIES DE GUIX LAMINAT

## 0.- ELEMENTOS QUE CONTEMPLA EL PLIEGO

### B6B12311PN.

#### 1.- DEFINICIÓ I CONDICIONS DELS ELEMENTS

Perfil de planxa d'acer galvanitzat en calent per un procés d'immersió contínua per a suport de tancaments de cartó-guix.

CARACTERÍSTIQUES GENERALS:

Els perfils han de satisfer les característiques geomètriques i dimensionals que els siguin pròpies. Ha de tenir la superfície llisa i uniforme.

No ha de tenir cops, porus ni d'altres deformacions o defectes superficials.

El recobriment protector ha de ser homogeni i continu en tota la seva superfície i no ha de tenir esquerdes, exfoliacions ni desprendiments. El recobriment protector ha de ser conforme a alguna de les classes següents (segons les normes EN 10326 o EN 10327):

- Recobriment protector de zinc: Z275, Z140, Z100
- Recobriment protector de zinc-alumini: ZA130, ZA095
- Recobriment protector d'alumini-zinc: AZ150, AZ100

El fabricant ha d'establir el gruix nominal, la llargària nominal i l'amplària nominal

Els perfils que constitueixen l'estructura de suport de les plaques de guix laminat han de designar-se de la següent manera:

- L'expressió "perfil·leria metálica"
- Referència a la norma EN 14195
- La descripció específica del fabricant
- La classe de recobriment de protecció
- La lletra prefix del perfil seguida de les dimensions nominals, en mm, en l'ordre següent: -

Dimensions de la secció transversal - Gruix - Llargària

Toleràncies:

- Llargària del perfil (L): - L ≤ 3 000 mm: ± 3 mm - 3 000 < L ≤ 5 000 mm: ± 4 mm -
- L ≥ 5 000 mm: ± 5 mm

- Amplària del perfil: ± 0,5 mm
- Amplària de l'ala: - Ala compresa entre dos plecs: ± 0,5 mm - Ala compresa entre plec i vora tallada: ± 1,0 mm

- Angle format per l'ala i l'anima: ± 2°

- Rectitud del perfil: < L/400 (L=llargària nominal)

- Torsió: relació h/W < 0,1 (W=amplària nominal; h=distància que es separa d'una superfície plana l'extrem no travat del perfil)

## 2.- CONDICIONS DE SUBMINISTRAMENT I EMMAGATZEMATGE

Subministrament: Amb els elements que calguin per tal d'assegurar la seva rectitud.

Emmagatzematge: En posició horitzontal, sobre superfícies planes, sense contacte amb el terra i protegits de la brutícia i d'impactes.

## 3.- UNITAT I CRITERI D'AMIDAMENT

Unitat d'amidament: la indicada a la descripció de l'element

Criteri d'amidament: quantitat necessària subministrada a l'obra

## 4.- NORMATIVA DE COMPLIMENT OBLIGATORI

UNE-EN 14195:2005 Perfil·leria metàlica para su uso en sistemas de placas de yeso laminado.

Definiciones, especificaciones y métodos de ensayo.

UNE-EN 14195:2005/AC:2006 Perfil·leria metàlica para su uso en sistemas de placas de yeso laminado.

Definiciones, especificaciones y métodos de ensayo.

## 5.- CONDICIONS DE CONTROL DE RECEPCIÓ

CONDICIONS DE MARCATGE I CONTROL DE LA DOCUMENTACIÓ:

Els perfils han d'anar marcats de manera clara e indeleble, amb la següent informació com a mínim:

- Referència a la norma europea EN 14195
- Nom, marca comercial o altres mitjans d'identificació del fabricant
- Identificació de la perfil·leria segons el sistema de designació esmentat anteriorment
- Han de portar el marcatge CE de conformitat amb el que disposa el Reial Decret 1328/1995, de 28 de juliol

El subministrador ha de posar a disposició de la DF en el cas que aquesta ho sol·liciti, la documentació següent, que acredita el marcatge CE, segons el sistema d'avaluació de conformitat aplicable, d'acord amb el que disposa l'apartat 7.2.1 del CTE: - Productes per a usos subjectes a reglamentacions sobre reacció al foc de Prestació o Característica: Reacció al foc. Productes que satisfan la Decisió de la Comissió 96/603/CE modificada, - Productes per a usos no subjectes a reglamentacions sobre reacció al foc: - Sistema 4: Declaració de Prestacions - Productes per a usos subjectes a reglamentacions sobre reacció al foc de Prestació o Característica: Reacció al foc: - Sistema 3: Declaració de Prestacions

### OPERACIONS DE CONTROL:

El control de recepció de material verificarà que les característiques dels materials són coincidents amb l'establert en la DT. Aquest control ha de complir l'especificat en l'apartat 7.2 del CTE.

Control de documentació: documents d'origen (full de subministrament i etiquetat), certificat de garantia del fabricant, en el seu cas, (signat per persona física) i els documents de conformitat o autoritzacions administratives exigides, inclòs la documentació corresponent al marcatge CE quan sigui pertinent.

Control mitjançant distintius de qualitat i avaluacions d'idoneïtat: En el cas que el fabricant disposi de marques de qualitat, ha d'aportar-ne la documentació corresponent.

Control de recepció mitjançant assaigs: Si el material disposa d'una marca legalment reconeguda a un país de la CEE (Marcatge CE, AENOR, etc.) es podrà prescindir dels assaigs de control de recepció de les característiques del material garantides per la marca; i la DF sol·licitarà en aquest cas, els resultats dels assaigs corresponents al subministrament rebut. En qualsevol cas, la DF podrà sol·licitar assaigs de control de recepció si ho creu convenient.

Inspecció visual del material a la seva recepció, en referència a l'aspecte i característiques geomètriques.

En el cas que es realitzi el control mitjançant assaigs, s'ha de fer les comprovacions següents:

- Abans de començar l'obra, si varia el subministrament, i per cada tipus diferent que arribi a l'obra, es demanaran al contractista els certificats del fabricant que garanteixin el compliment del plec de condicions tècniques, incloent els resultats dels assaigs següents, realitzats per un laboratori acreditat: - Gruix del recobriment - Adherència del galvanitzat - Rectitud dels perfils. - Gruix de la planxa.

En cas de no presentar aquests resultats, o que la DF tingui dubtes de la seva representativitat, es realitzaran aquests assaigs sobre el material rebut, a càrrec del contractista.

### CRITERIS DE PRESA DE MOSTRES:

Els controls s'han de realitzar segons les instruccions de la DF.

### INTERPRETACIÓ DE RESULTATS I ACTUACIONS EN CAS D'INCOMPLIMENT:

Si en els terminis establerts al començar l'obra no es fa l'entrega dels certificats de qualitat del fabricant, s'ha de realitzar una sèrie completa d'assaigs a càrrec del Contractista.

Els resultats dels assaigs sobre totes les peces de les mostres han de complir les condicions especificades. En cas d'incompliment, s'ha de repetir l'assaig, a càrrec del contractista, sobre el doble número de mostres del mateix lot, acceptant-se aquest, quan els resultats obtinguts sobre totes les peces resultin satisfactoris.

**B7 IMPERMEABILITZACIONS I AÏLLAMENTS****B71 LÀMINES BITUMINOSES****B712- LÀMINA DE BETUM MODIFICAT LBM****0.- ELEMENTOS QUE CONTEMPLA EL PLIEGO**

B712-FGNM,B712-FGNG,B712-HGWM,B712-FGNQ,B712-HG19,B712-FGNX,B712-FGNR.

**1.- DEFINICIÓ I CONDICIONS DELS ELEMENTS**

Làmines formades per material bituminós amb o sense armadura, per a impermeabilització.

S'han considerat els tipus de làmines següents:

- LBM (SBS): làmines de betum modificat amb elastòmers (cautxú termoplàstic estirè-butadiè-estirè) formades per una o vàries armadures recobertes amb mastics bituminosos modificats, material antiadherent, sense protecció o amb autoprotecció (mineral o metàl·lica).
- LBM (APP): làmines de betum modificat amb plastòmers (polímer polipropilè atàctic), formades per una o vàries armadures recobertes amb mastics bituminosos modificats, material antiadherent, sense protecció o amb autoprotecció (mineral o metàl·lica).

S'han considerat els tipus d'armadures següents:

- FM: Conjunt feltre-malla de fibra de vidre i polièster
- FV: Feltre de fibra de vidre
- FP: Feltre de polièster
- PE: Film de poliolefina
- TV: Teixit de fibra de vidre
- PR: Film de polièster
- MV: Malla amb feltre de fibra de vidre
- NA: Sense armadura

**CARACTERÍSTIQUES GENERALS:**

L'armadura ha de donar resistència mecànica i/o estabilitat dimensional i servir de suport al material impermeabilitzant.

La làmina ha de tenir un aspecte uniforme i sense defectes (vores esqueixades o no rectilínies, trencaments, esquerdes, protuberàncies, clivelles, forats)

Les làmines metàl·liques d'autoprotecció han d'haver estat sotmeses a un procés de gofratge, amb la finalitat d'augmentar la resistència al lliscament del recobriment bituminós i de compensar les dilatacions que experimentin.

Les làmines amb autoprotecció metàl·lica, han de tenir la superfície exterior totalment coberta amb una làmina protectora d'aquest material, adherit al recobriment bituminós.

La làmina amb autoprotecció mineral, ha de tenir la superfície exterior coberta amb gra mineral uniformement repartit, encastrat a la làmina i adherit al recobriment bituminós.

En la làmina amb autoprotecció mineral, s'ha de deixar neta de grans minerals una banda perimetral de 8 cm, com a mínim, per a possibilitar el solapament.

En la làmina amb tractament antiarrels, la cara exterior ha d'estar tractada amb un producte herbicida o repelent de les arrels.

**Incompatibilitats:**

- Làmines no protegides LBA, LBM, LO: No s'han de posar en contacte amb productes de base asfàltica o derivats.
- Làmines autoprotegides LBA, LBM, LO i làmines LAM: no s'han de posar en contacte amb productes de base de quitrà o derivats.

**LÀMINES LBA, LO O LBM:**

Ha de tenir un acabat antiadherent a la cara no protegida, per a evitar l'adherència a l'enrotllar-se.

**LÀMINES PER A IMPERMEABILITZACIÓ DE COBERTES, BARRERES ANTICAPIL·LARITAT O D'ESTANQUITAT EN ESTRUCTURES ENTERRADES:**

Les característiques següents han de complir amb els valors declarats pel fabricant, assajades segons la norma corresponent, dins del límit de tolerància indicat, en el seu cas:

- Defectes visibles (UNE-EN 1850-1)
- Resistència a l'impacte (UNE-EN 12691):  $\geq$  valor declarat pel fabricant
- Plegabilitat a baixes temperatures (UNE-EN 1109):  $\leq$  valor declarat pel fabricant
- Resistència a l'esquinçament (UNE-EN 12310-1):  $\geq$  valor declarat pel fabricant
- Resistència a una càrrega estàtica (UNE-EN 12730):  $\geq$  valor declarat pel fabricant
- Resistència a tracció (UNE-EN 12311-1): Tolerància declarada pel fabricant en les direccions transversal i longitudinal de la làmina

La classificació respecte a la reacció al foc (Euroclasses) s'ha de determinar d'acord amb la norma UNE-EN 13501-1.

**Toleràncies:**

- Llargària (UNE-EN 1848-1): Tolerància declarada pel fabricant
- Amplària (UNE-EN 1848-1): Tolerància declarada pel fabricant

- Rectitut (UNE-EN 1848-1):  $\pm 20$  mm/10 m
- Massa per unitat de superfície (UNE-EN 1849-1): Tolerància declarada pel fabricant
- Gruix (UNE-EN 1849-1): Tolerància declarada pel fabricant

#### LÀMINES PER A IMPERMEABILITZACIÓ DE COBERTES:

Les característiques següents han de complir amb els valors declarats pel fabricant, assajades segons la norma corresponent, dins del límit de tolerància indicat, en el seu cas:

- Estanquitat a l'aigua (UNE-EN 1928 mètode A o B): Ha de complir
- Resistència a la penetració de les arrels (UNE-EN 13948): Ha de complir
- Estabilitat dimensional, en làmines amb fibres orgàniques o sintètiques (UNE-EN 1107-1):  $\leq$  valor declarat pel fabricant
- Estabilitat de forma sota canvis cíclics de temperatura, en làmines amb autoprotecció metàl·lica (UNE-EN 1108):  $\leq$  valor declarat pel fabricant
- Envelliment artificial, en làmines que han d'anar col·locades en la capa superior de la membrana (UNE-EN 1296): - Làmines amb protecció lleugera superficial permanent: - Flexibilitat a baixa temperatura (UNE-EN 1109): Tolerància declarada pel fabricant - Resistència a la fluència a temperatura elevada (UNE-EN 1110): Tolerància declarada pel fabricant - Làmines sense protecció superficial (UNE-EN 1296 mètode per exposició perllongada): Ha de complir
- Adhesió dels grànuls (UNE-EN 12039):  $\pm 30\%$  en massa de grànuls

La classificació respecte el comportament davant un foc extern s'ha de determinar d'acord amb la norma UNE-EN 13501-5.

#### LÀMINES ANTICAPIL·LARITAT O PER A ESTANQUITAT D'ESTRUCTURES ENTERRADES:

Les característiques següents han de complir amb els valors declarats pel fabricant, assajades segons la norma corresponent, dins del límit de tolerància indicat, en el seu cas:

- Estanquitat a l'aigua (UNE-EN 1928 mètode A o B): Ha de complir - Assaig a 2 kPa per a làmines anticapil·laritat - Assaig a 60 kPa per a làmines per a estanquitat d'estructures enterrades
- Durabilitat de l'estanquitat front a l'envelliment artificial (UNE-EN 1296, UNE-EN 1928): Ha de complir
- Durabilitat de l'estanquitat front a agents químics (UNE-EN 1847, UNE-EN 1928): Ha de complir
- Factor de transmissió del vapor d'aigua (UNE-EN 1931): Tolerància declarada per al valor declarat pel fabricant

#### 2.- CONDICIONS DE SUBMINISTRAMENT I EMMAGATZEMATGE

Subministrament: Empaquetada en rotlles. Cada un ha de contenir una sola peça, o com a màxim dues. En cada partida no hi haurà més del 3% de rotlles, contenint dues peces i cap que en contingui més de dues. Els rotlles han d'anar protegits.

Emmagatzematge: Els rotlles s'han de mantenir en el seu envàs, apilats en posició horitzontal amb un màxim de quatre filades posades en el mateix sentit, a temperatura baixa i uniforme, protegits del sol, la pluja i la humitat en llocs coberts i ventilats.

Temps màxim d'emmagatzematge:

- Làmines autoadhesives: 6 mesos
- Resta de làmines: 12 mesos

#### 3.- UNITAT I CRITERI D'AMIDAMENT

Unitat d'amidament: la indicada a la descripció de l'element

Criteri d'amidament: quantitat necessària subministrada a l'obra

#### 4.- NORMATIVA DE COMPLIMENT OBLIGATORI

##### LÀMINES PER A IMPERMEABILITZACIÓ DE COBERTES:

UNE-EN 13707:2005 Láminas flexibles para la impermeabilización. Láminas bituminosas con armadura para impermeabilización de cubiertas. Definiciones y características.

##### LÀMINES ANTICAPIL·LARITAT O PER A ESTANQUITAT D'ESTRUCTURES ENTERRADES:

UNE-EN 13969:2005 Láminas flexibles para impermeabilización. Láminas anticapilaridad bituminosas incluyendo láminas bituminosas para la estanquidad de estructuras enterradas. Definiciones y características.

#### 5.- CONDICIONS DE CONTROL DE RECEPCIÓ

##### CONDICIONS DE MARCATGE I CONTROL DE LA DOCUMENTACIÓ:

En el cas que el material declari contingut reciclat, el fabricant ha de mostrar, si se li demana, la documentació que acrediti aquest contingut.

Si el material ha de ser component del tancament exterior d'un edifici, el fabricant ha de declarar els valors de les propietats hidriques següents, d'acord amb l'especificat en l'apartat 4.1 del CTE/DB-HS\_2006 1:

- Estanquitat
- Resistència a la penetració d'arrels
- Envelliment artificial per exposició prolongada a la combinació de radiació ultraviolada, altes temperatures i aigua
- Resistència a la fluència
- Estabilitat dimensional
- Envelliment tèrmic
- Flexibilitat a baixes temperatures
- Resistència a la càrrega estàtica
- Resistència a la càrrega dinàmica
- Allargament al trencament

- Resistència a la tracció

CONDICIONS DE MARCATGE I CONTROL DE LA DOCUMENTACIÓ EN LÀMINES PER A IMPERMEABILITZACIÓ DE COBERTES, BARRERES ANTICAPIL·LARITAT O D'ESTANQUITAT EN ESTRUCTURES ENTERRADES:

A cada rotlle o en la documentació que acompanya el producte, ha de figurar de forma clara i ben visible la informació següent:

- Data de fabricació
- Nom del fabricant o marca comercial
- Llargària i amplària nominals
- Gruix o massa
- Etiquetat segons el REAL DECRETO 255/2003 que regula l'envasat i etiquetatge de preparats peril·losos
- Condicions d'emmagatzematge
- Marcatge CE de conformitat amb el que disposa el Reial Decret 1328/1995, de 28 de juliol. El símbol normalitzat del marcatge CE s'ha d'acompanyar de la següent informació:
  - El número d'identificació de l'organisme de certificació
  - El nom o la marca comercial
  - L'adreça enregistrada del fabricant
  - Les dues últimes xifres de l'any d'impressió del marcatge
  - El número de certificat de conformitat CE o del certificat de control de producció en fàbrica
  - Referència a la norma europea EN
  - Descripció del producte segons el capítol 8 de la UNE-EN 13707, tipus d'armadura, tipus de recobriment
  - Tipus d'acabat superficial i sistema d'instal·lació previst
  - Informació de les característiques essencials segons annex ZA de l'UNE-EN

El subministrador ha de posar a disposició de la DF en el cas que aquesta ho sol·liciti, la documentació següent, que acredita el marcatge CE, segons el sistema d'avaluació de conformitat aplicable, d'acord amb el que disposa l'apartat 7.2.1 del CTE: - Productes per a impermeabilització de cobertes:

- Sistema 2+: Declaració de Prestacions - Productes per a comportament de la impermeabilització de cobertes subjectes a un foc extern de Nivell o Classe: productes classe F roof,
- Productes per a impermeabilització de cobertes subjectes a reacció al foc de Nivell o Classe: F:
- Sistema 4: Declaració de Prestacions - Productes per a comportament de la impermeabilització de cobertes subjectes a un foc extern de Nivell o Classe: productes que requereixen assaig,
- Productes per a impermeabilització de cobertes subjectes a reacció al foc de Nivell o Classe: (A1, A2, B, C)\*\* , D, E. \*\* Productes o materials per als quals una etapa clarament identificable en el procés de producció no suposa una millora en la classificació de reacció al foc (per exemple l'addició de retardadors d'ignició o la limitació de material orgànic):
- Sistema 3: Declaració de Prestacions - Productes per a impermeabilització de cobertes subjectes a reacció al foc de Nivell o Classe: (A1, A2, B, C)\*. \* Productes o materials per als quals una etapa clarament identificable en el procés de producció suposa una millora en la classificació de reacció al foc (per exemple l'addició de retardadors d'ignició o la limitació de material orgànic):
- Sistema 1: Declaració de Prestacions

CONDICIONS DE MARCATGE I CONTROL DE LA DOCUMENTACIÓ EN LÀMINES ANTICAPIL·LARITAT O D'ESTANQUITAT D'ESTRUCTURES ENTERRADES:

A cada rotlle o en la documentació que acompanya el producte, ha de figurar de forma clara i ben visible la informació següent:

- Data de fabricació
- Nom del fabricant o marca comercial
- Llargària i amplària nominals
- Gruix o massa
- Etiquetat segons el REAL DECRETO 255/2003 que regula l'envasat i etiquetatge de preparats peril·losos
- Marcatge CE de conformitat amb el que disposa el Reial Decret 1328/1995, de 28 de juliol. El símbol normalitzat del marcatge CE s'ha d'acompanyar de la següent informació:
  - El número d'identificació de l'organisme de certificació
  - El nom o la marca comercial
  - L'adreça enregistrada del fabricant
  - Les dues últimes xifres de l'any d'impressió del marcatge
  - El número de certificat de conformitat CE o del certificat de control de producció en fàbrica
  - Referència a la norma europea EN
  - Descripció del producte segons el capítol 8 de la UNE-EN 13969, tipus d'armadura, tipus de recobriment
  - Tipus d'acabat superficial i sistema d'instal·lació previst
  - Informació de les característiques essencials segons annex ZA de l'UNE-EN

El subministrador ha de posar a disposició de la DF en el cas que aquesta ho sol·liciti, la documentació següent, que acredita el marcatge CE, segons el sistema d'avaluació de conformitat aplicable, d'acord amb el que disposa l'apartat 7.2.1 del CTE: - Productes per a anticapil·laritat per a edificis, incloent estanquitat en estructures soterrades:

- Sistema 2+: Declaració de Prestacions - Productes per a anticapil·laritat per a edificis, incloent estanquitat en estructures soterrades sotmeses a reacció al foc de Nivell o Classe: F:
- Sistema 4: Declaració de Prestacions - Productes per a anticapil·laritat per a edificis, incloent estanquitat en estructures soterrades sotmeses a reacció al foc de Nivell o Classe: (A1, A2, B, C)\*\* , D, E. \*\* Productes o materials per als quals una etapa clarament identificable en el procés de producció no suposa una millora en la classificació de reacció al foc (per exemple l'addició de retardadors d'ignició o la limitació de material orgànic):
- Sistema 3: Declaració de Prestacions - Productes per a anticapil·laritat per a edificis, incloent estanquitat en estructures soterrades sotmeses a reacció

al foc de Nivell o Classe: (A1, A2, B, C)\*. \* Productes o materials per als quals una etapa clarament identificable en el procés de producció suposa una millora en la classificació de reacció al foc (per exemple l'addició de retardadors d'ignició o la limitació de material orgànic): - Sistema

1: Declaració de Prestacions

OPERACIONS DE CONTROL EN LÀMINES BITUMINOSES NO PROTEGIDES O AMB AUTOPROTECCIÓ MINERAL:

Els punts de control més destacables són els següents:

Inspecció visual del material en cada subministrament.

El control de recepció de material verificarà que les característiques dels materials són coincidents amb l'establert en la DT. Aquest control ha de complir l'especificat en l'apartat 7.2 del CTE.

Control de documentació: documents d'origen (full de subministrament i etiquetat), certificat de garantia del fabricant, en el seu cas, (signat per persona física) i els documents de conformitat o autoritzacions administratives exigides, inclòs la documentació corresponent al marcatge CE quan sigui pertinent.

Control mitjançant distintius de qualitat i avaluacions d'idoneïtat: En el cas que el fabricant disposi de marques de qualitat, ha d'aportar-ne la documentació corresponent.

- Control de recepció mitjançant assaigs: El fabricant dels perfils ha de tenir concedida la Marca AENOR, d'acord amb l'UNE 36530, o en el seu defecte ha de presentar el resultat positiu dels assaigs establerts per aquesta norma, realitzats per un laboratori autoritzat, independent del fabricant. A la recepció dels productes es comprovarà: - Correspondència als especificats en el plec de condicions i el projecte - Que disposen de la documentació certificacions exigides - Que es corresponen amb les propietats demandades - Que han estat assajats amb la freqüència establerta

- Cada vegada que canviï el subministrador, i al menys en una ocasió al llarg de l'obra per a cada tipus de membrana, es demanaran al contractista els certificats del fabricant que garanteixin el compliment del plec de condicions tècniques, incloent els resultats dels assaigs següents, realitzats per un laboratori acreditat: - Capacitat d'esser plegat: UNE 104281-6-4 -

Absorció d'aigua en massa: UNE 104281-6-11 - Resistència a la calor: UNE 104281-6-3 -

Estabilitat dimensional després de 2h a 80°C: UNE 104281-6-7 - Apreciació de la durabilitat: UNE 104281-6-16 - Resistència a la tracció i allargament de trencament UNE-EN 12311-1 (en

làmines bituminoses no protegides:) - Massa: UNE EN 1849-1 (en làmines bituminoses amb

autoprotecció mineral:) - Fluència: UNE 104281-6-3 - Punt de reblaniment: UNE 104281-1-3

En cas de no presentar aquests resultats, o que la DF tingui dubtes de la seva representativitat,

es realitzaran aquests assaigs sobre el material rebut, a càrrec del contractista.

- Determinació sobre un 10% dels rotllos rebuts en cada subministrament de les característiques

geomètriques d'amplària i gruix (UNE-EN 1849-1 en làmines bituminoses amb autoprotecció mineral)

CRITERIS DE PRESA DE MOSTRES EN LÀMINES BITUMINOSES NO PROTEGIDES O AMB AUTOPROTECCIÓ MINERAL:

Els controls s'han de fer segons les indicacions de la DF.

La presa de mostres del material es realitzarà d'acord amb l'UNE-EN 13416.

INTERPRETACIÓ DELS RESULTATS I ACTUACIONS EN CAS D'INCOMPLIMENT EN LÀMINES BITUMINOSES NO PROTEGIDES

O AMB AUTOPROTECCIÓ MINERAL:

No s'admetran les membranes que no es presentin en bon estat, degudament etiquetades i acompanyades

amb el corresponent certificat de qualitat del fabricant on es garanteixin les condicions exigides.

Els resultats dels assaigs d'identificació compliran les condicions del plec. En cas d'incompliment

en una comprovació, es repetirà l'assaig sobre dues mostres més del mateix lot, acceptant-ne el

conjunt, quan aquests resultin satisfactoris.

En cas de disconformitat d'un control geomètric o de pes, es rebutjarà la peça assajada i

s'incrementarà el control, en primer lloc, fins al 20% de les peces, i en cas de seguir observant

deficiències, fins al 100% del subministrament.

## B7 IMPERMEABILITZACIONS I AÏLLAMENTS

### B77 LÀMINES DE POLIETILÈ, POLIPROPILÈ I POLIOLEFINES

#### B770- LÀMINA DE POLIETILÈ D'ALTA DENSITAT PERMEABLE AL VAPOR

#### 0.- ELEMENTOS QUE CONTEMPLA EL PLIEGO

##### B770-1PYG.

#### 1.- DEFINICIÓ I CONDICIONS DELS ELEMENTS

Làmina plàstica flexible per a impermeabilització.

S'han considerat els tipus següents:

- Làmina de polietilè

CARACTERÍSTIQUES GENERALS:

La làmina ha de ser homogènia.

La làmina estesa ha de tenir un aspecte uniforme i sense defectes. Les vores han de ser rectes. Ha de ser estanca a l'aigua.

LÀMINES PER A IMPERMEABILITZACIÓ DE COBERTES:

Les característiques següents han de complir amb els valors declarats pel fabricant, assajades segons la norma corresponent, dins del límit de tolerància indicat, en el seu cas:

- Defectes visibles (UNE-EN 1850-2)
- Estanquitat a l'aigua (UNE-EN 1928 mètode B): Ha de complir
- Resistència dels cavalcaments (UNE-EN 12316-2):  $\geq$  valor declarat pel fabricant
- Factor de transmissió del vapor d'aigua (UNE-EN 1931):  $\pm 30\%$
- Resistència a l'esquinçament (UNE-EN 12310-2):  $\geq$  valor declarat pel fabricant per les direccions transversal i longitudinal de la làmina
- Doblegat a baixa temperatura (UNE-EN 495-5):  $\leq$  temperatura de doblegat en fred declarada pel fabricant
- Resistència a la tracció (UNE-EN 12311-2):  $\geq$  valor declarat pel fabricant
- Resistència a l'impacte (UNE-EN 12691):  $\geq$  valor declarat pel fabricant
- Resistència a una càrrega estàtica (UNE-EN 12730):  $\geq$  valor declarat pel fabricant
- Resistència a la penetració de les arrels (UNE-EN 13948): Ha de complir
- Durabilitat (UNE-EN 1297): Ha de complir

La classificació respecte a la reacció al foc (Euroclasses) s'ha de determinar d'acord amb la norma UNE-EN 13501-1.

La classificació respecte el comportament davant un foc extern s'ha de determinar d'acord amb la norma UNE-EN 13501-5.

Toleràncies:

- Gruix efectiu (làmina sense considerar el reforç) (UNE-EN 1849-2):  $- 5\%; + 10\%$
- Llargària (UNE-EN 1848-2):  $- 0\%; + 5\%$
- Amplària (UNE-EN 1848-2):  $- 0,5\%; + 1\%$
- Rectitut (UNE-EN 1848-2):  $\pm 50$  mm
- Planor (UNE-EN 1848-2):  $\pm 10$  mm

Les característiques anteriors s'han de determinar segons la norma UNE-EN 13956.

LÀMINES PER A BARRERA DE VAPOR:

Les característiques següents han de complir amb els valors declarats pel fabricant, assajades segons la norma corresponent, dins del límit de tolerància indicat, en el seu cas:

- Defectes visibles (UNE-EN 1850-2)
- Estanquitat a l'aigua (UNE-EN 1928 mètode A): Ha de complir
- Resistència a l'impacte (UNE-EN 12691):  $\geq$  valor declarat pel fabricant
- Durabilitat (UNE-EN 1296): Ha de complir
- Resistència a l'esquinçament (UNE-EN 12310-1):  $\geq$  valor declarat pel fabricant
- Resistència dels cavalcaments (UNE-EN 12317-2):  $\geq$  valor declarat pel fabricant
- Factor de transmissió del vapor d'aigua (UNE-EN 1931): Tolerància declarada per al valor declarat pel fabricant

- Resistència a tracció: - Làmines sense armadura (UNE-EN 12311-2):  $\geq$  valor declarat pel fabricant per a les direccions longitudinal i transversal de la làmina - Làmines amb armadura (UNE-EN 13859-1):  $\geq$  valor declarat pel fabricant per a les direccions longitudinal i transversal de la làmina

La classificació respecte a la reacció al foc (Euroclasses) s'ha de determinar d'acord amb la norma UNE-EN 13501-1.

Toleràncies:

- Llargària (UNE-EN 1848-2): Tolerància declarada pel fabricant
- Amplària (UNE-EN 1848-2): Tolerància declarada pel fabricant
- Rectitut (UNE-EN 1848-2):  $\pm 75$  mm/10 m
- Gruix (UNE-EN 1849-2): Tolerància declarada pel fabricant
- Massa per unitat de superfície (UNE-EN 1849-2): Tolerància declarada pel fabricant

Les característiques anteriors s'han de determinar segons la norma UNE-EN 13984.

LÀMINES PER A BARRERES GEOSINTÈTIQUES:

Ha de ser soldable per ambdues cares, pels procediments habituals (aire calent, altres formes de fusió, aportació del mateix material calent, etc.).

Els requisits de les làmines s'han considerat en funció dels usos següents:

- Membranes d'impermeabilització en túnels i obres subterrànies (UNE-EN 13491)
- Abocadors per a residus líquids (UNE-EN 13492)
- Recintes d'emmagatzematge i abocadors de residus sòlids (UNE-EN 13493)

Les característiques següents han de complir amb els valors declarats pel fabricant, assajades segons la norma corresponent, dins del límit de tolerància indicat, en el seu cas:

- Característiques essencials: - Permeabilitat a l'aigua (estanquitat als líquids) (UNE-EN 14150)
- Resistència a la tracció (ISO/R 527-66)
- Punxonament estàtic (UNE-EN ISO 12236)

- Durabilitat: - Oxidació (UNE-EN 14575) - Fissuració sota tensió en un medi ambient actiu (ASTM D 5397-99)
  - Característiques complementàries: - Resistència a l'esquinçament (ISO 34) - Plegabilitat a baixes temperatures (UNE-EN 495-5) - Resistència a la penetració d'arrels (EN 14416)
  - Característiques complementàries per a condicions d'ús específiques: - Gruix (UNE-EN 1849-2)
  - Massa per unitat de superfície (UNE-EN 1849-2) - Allargament (ISO/R 527-66) - Dilatació tèrmica (ASTM D 696-91)
  - Característiques complementàries per a ús en membranes d'impermeabilització en túnels i obres subterrànies: - Durabilitat: - Envelliment a la intempèrie (UNE-EN 12224) - Microorganismes (UNE-EN 12225) - Resistència química (UNE-EN 14414)
  - Característiques complementàries per a condicions d'ús específiques en làmines d'impermeabilització en túnels i obres subterrànies: - Reacció al foc
  - Característiques essencials en làmines per a abocadors per a residus líquids o sòlids: - Permeabilitat als gasos (ASTM D 1434) - Durabilitat: - Envelliment a la intempèrie (UNE-EN 12224)
  - Característiques complementàries en làmines per a abocadors de residus líquids o sòlids: - Fricció, cisallament directe (EN ISO 12957-1) - Fricció pla inclinat (EN ISO 12957-2)
  - Característiques complementàries per a condicions d'ús específiques en làmines per a abocadors de residus líquids o sòlids: - Durabilitat: - Microorganismes (UNE-EN 12225)
  - Resistència química (UNE-EN 14414) - Lixiviació (sol.lubilitat en aigua) (UNE-EN 14415)
- 2.- CONDICIONS DE SUBMINISTRAMENT I EMMAGATZEMATGE
- Subministrament: Embalades en rotlles, sense unions.
- Emmagatzematge: Els rotlles s'han de mantenir en el seu envàs, apilats en posició horitzontal amb un màxim de 5 filades posades en la mateixa direcció, entre 5°C i 35°C, en llocs protegits del sol, la pluja i la humitat.
- 3.- UNITAT I CRITERI D'AMIDAMENT
- Unitat d'amidament: la indicada a la descripció de l'element
- Criteri d'amidament: quantitat necessària subministrada a l'obra
- 4.- NORMATIVA DE COMPLIMENT OBLIGATORI
- LÀMINES PER A IMPERMEABILITZACIÓ DE COBERTES:
- UNE-EN 13956:2006 Láminas flexibles para impermeabilización. Láminas plásticas y de caucho para impermeabilización de cubiertas. Definiciones y características.
- LÀMINES PER A BARRERA DE VAPOR:
- UNE-EN 13984:2005 Láminas flexibles para impermeabilización. Láminas plásticas y de caucho para el control del vapor. Definiciones y características.
- LÀMINES PER A BARRERES GEOSINTÈTIQUES:
- UNE-EN 13491:2005 Barreras geosintéticas. Requisitos para su utilización como membranas de impermeabilización frente a fluidos en la construcción de túneles y obras subterráneas.
- UNE-EN 13492:2006 Barreras geosintéticas. Requisitos para su utilización en la construcción de vertederos para residuos líquidos, estaciones de transferencia o recintos de confinamiento secundario.
- UNE-EN 13493:2006 Barreras geosintéticas. Requisitos para su utilización en la construcción de obras de almacenamiento y vertederos de residuos sólidos.
- 5.- CONDICIONS DE CONTROL DE RECEPCIÓ
- CONDICIONS DE MARCATGE I CONTROL DE LA DOCUMENTACIÓ:
- CONDICIONS DE MARCATGE I CONTROL DE LA DOCUMENTACIÓ EN LÀMINES PER A IMPERMEABILITZACIÓ DE COBERTES:
- A cada rotlle o en la documentació que acompanya el producte, ha de figurar de forma clara i ben visible la informació següent:
- Nom del fabricant o marca comercial
  - Data de fabricació
  - Identificació del producte
  - Llargària i amplària nominals
  - Gruix o massa
  - Etiquetat segons el REAL DECRETO 255/2003 que regula l'envasat i etiquetatge de preparats perillosos
  - Marcatge CE de conformitat amb el que disposa el Reial Decret 1328/1995, de 28 de juliol. El símbol normalitzat del marcatge CE s'ha d'acompanyar de la següent informació:
    - El número d'identificació de l'organisme de certificació del Control de producció en fàbrica
    - El nom o la marca comercial
    - L'adreça enregistrada del fabricant
    - Les dues últimes xifres de l'any d'impressió del marcatge
    - El número de certificat de conformitat CE o del certificat de control de producció en fàbrica
    - Referència a la norma europea EN
    - Descripció del producte: material base, armadura, acabat superficial i ús previst
    - Informació sobre les característiques essencials
- Si el material ha de ser component del tancament exterior d'un edifici, el fabricant ha de declarar els valors de les propietats hídriques següents, d'acord amb l'especificat en l'apartat 4.1 del CTE/DB-HS\_2006 1:
- Estanquitat
  - Resistència a la penetració d'arrels
  - Envelliment artificial per exposició prolongada a la combinació de radiació ultraviolada, altes



temperatures i aigua

- Resistència a la fluència
- Estabilitat dimensional
- Envelliment tèrmic
- Flexibilitat a baixes temperatures
- Resistència a la càrrega estàtica
- Resistència a la càrrega dinàmica
- Allargament al trencament
- Resistència a la tracció

El subministrador ha de posar a disposició de la DF en el cas que aquesta ho sol·liciti, la documentació següent, que acredita el marcatge CE, segons el sistema d'avaluació de conformitat aplicable, d'acord amb el que disposa l'apartat 7.2.1 del CTE: - Productes per a impermeabilització de cobertes:

- Sistema 2+: Declaració de Prestacions - Productes per a impermeabilització de cobertes subjectes al comportament al foc exterior de Nivell o Classe: productes classe F roof,
- Productes per a impermeabilització de cobertes subjectes a reacció al foc de Nivell o Classe: F:
- Sistema 4: Declaració de Prestacions - Productes per a impermeabilització de cobertes subjectes al comportament al foc exterior de Nivell o Classe: productes que requereixen assaig,
- Productes per a impermeabilització de cobertes subjectes a reacció al foc de Nivell o Classe: (A1, A2, B, C)\*\* , D, E. \*\* Productes o materials per als quals una etapa clarament identificable en el procés de producció no suposa una millora en la classificació de reacció al foc (per exemple l'addició de retardadors d'ignició o la limitació de material orgànic):
- Sistema 3: Declaració de Prestacions - Productes per a impermeabilització de cobertes subjectes a reacció al foc de Nivell o Classe: (A1, A2, B, C)\*. \* Productes o materials per als quals una etapa clarament identificable en el procés de producció suposa una millora en la classificació de reacció al foc (per exemple l'addició de retardadors d'ignició o la limitació de material orgànic):
- Sistema 1: Declaració de Prestacions

CONDICIONS DE MARCATGE I CONTROL DE LA DOCUMENTACIÓ EN LÀMINES PER A BARRERES DE VAPOR:

A cada rotlle o en la documentació que acompanya el producte, ha de figurar de forma clara i ben visible la informació següent:

- Data de fabricació
- Nom del fabricant o marca comercial
- Llargària i amplària nominals
- Gruix o massa
- Etiquetat segons el REAL DECRETO 255/2003 que regula l'envasat i etiquetatge de preparats perillosos
- Tipus de producte segons la norma UNE-EN 13984
- Marcatge CE de conformitat amb el que disposa el Reial Decret 1328/1995, de 28 de juliol. El símbol normalitzat del marcatge CE s'ha d'acompanyar de la següent informació:
- El número d'identificació de l'organisme de certificació del producte (només per al sistema 1)
- El nom o la marca comercial
- L'adreça enregistrada del fabricant
- Les dues últimes xifres de l'any d'impressió del marcatge
- El número de certificació del producte (només per al sistema 1)
- Referència a la norma europea EN
- Descripció del producte segons el capítol 8 de la UNE-EN 13984
- Sistema d'instal·lació previst
- Informació de les característiques essencials segons annex ZA de l'UNE-EN

Si el material ha de ser component del tancament exterior d'un edifici, el fabricant ha de declarar els valors de les propietats hídriques següents, d'acord amb l'especificat en l'apartat 4.1 del CTE/DB-HS\_2006 1:

- Resistència al pas del vapor d'aigua (MNs/g) o (m2hPa/mg)

El subministrador ha de posar a disposició de la DF en el cas que aquesta ho sol·liciti, la documentació següent, que acredita el marcatge CE, segons el sistema d'avaluació de conformitat aplicable, d'acord amb el que disposa l'apartat 7.2.1 del CTE:

Productes per a control del vapor d'aigua subjectes a la reglamentació de reacció al foc, en els que en una etapa clarament identificable en el procés de producció, s'ha realitzat una millora de la classificació de la reacció al foc, classificats en classes A1, A2, B o C:

- Sistema 1: Declaració de prestacions

Productes per al control del vapor d'aigua subjectes a la reglamentació de reacció al foc:

- Productes que en una etapa clarament identificable en el procés de producció, no s'ha realitzat una millora de la classificació de la reacció al foc, classificats en classes A1, A2, B o C
- Productes classificats en classes D o E

Productes per a control del vapor d'aigua no subjectes a la reglamentació de reacció al foc:

Productes per a control de vapor d'aigua subjectes a la reglamentació de reacció al foc classificats en classe F:

- Sistema 3: Declaració de prestacions
- Sistema 4: Declaració de prestacions

CONDICIONS DE MARCATGE I CONTROL DE LA DOCUMENTACIÓ EN LÀMINES PER A BARRERES GEOSINTÈTIQUES:

A l'embalatge o a l'albarà de lliurament han de constar-hi les dades següents:

- Nom del fabricant o marca comercial
- Identificació del producte
- Dimensions
- Massa nominal per unitat de superfície (g/m2)
- Tipus de polímer principal

- Classificació del producte segons ISO 10318  
 - Marcatge CE de conformitat amb el que disposa el Reial Decret 1328/1995, de 28 de juliol. El símbol normalitzat del marcatge CE s'ha d'acompanyar de la següent informació: - El número d'identificació de l'organisme de certificació del Control de producció en fàbrica - El nom o la marca comercial - L'adreça enregistrada del fabricant - Les dues últimes xifres de l'any d'impressió del marcatge - El número de certificat de conformitat CE o del certificat de control de producció en fàbrica - Referència a la norma europea EN - Informació de les característiques essencials segons annex ZA de l'UNE-EN

El subministrador ha de posar a disposició de la DF en el cas que aquesta ho sol·liciti, la documentació següent, que acredita el marcatge CE, segons el sistema d'avaluació de conformitat aplicable, d'acord amb el que disposa l'apartat 7.2.1 del CTE: - Sistema 2+: Declaració de prestacions

#### OPERACIONS DE CONTROL EN LÀMINES DE POLIETILÈ:

Inspecció visual del material en cada subministrament.

El control de recepció de material verificarà que les característiques dels materials són coincidents amb l'establert en la DT. Aquest control ha de complir l'especificat en l'apartat 7.2 del CTE.

Control de documentació: documents d'origen (full de subministrament i etiquetat), certificat de garantia del fabricant, en el seu cas, (signat per persona física) i els documents de conformitat o autoritzacions administratives exigides, inclòs la documentació corresponent al marcatge CE quan sigui pertinent.

Control mitjançant distintius de qualitat i avaluacions d'idoneïtat: En el cas que el fabricant disposi de marques de qualitat, ha d'aportar-ne la documentació corresponent.

Control de recepció mitjançant assaigs: Si el material disposa d'una marca legalment reconeguda a un país de la CEE (Marcatge CE, AENOR, etc.) es podrà prescindir dels assaigs de control de recepció de les característiques del material garantides per la marca; i la DF sol·licitarà en aquest cas, els resultats dels assaigs corresponents al subministrament rebut. En qualsevol cas, la DF podrà sol·licitar assaigs de control de recepció si ho creu convenient.

A la recepció dels productes es comprovarà: - Correspondència als especificats en el plec de condicions i el projecte - Que disposen de la documentació certificacions exigides - Que es corresponen amb les propietats demandades - Que han estat assajats amb la freqüència establerta

En el cas que es realitzi el control mitjançant assaigs, s'ha de fer les comprovacions següents:

- Determinació sobre un 10% dels rotllos rebuts en cada subministrament de les característiques geomètriques d'amplària i gruix (UNE-EN 1849-1 en làmines bituminoses amb autoprotecció mineral)
- Cada vegada que canviï el subministrador, i al menys en una ocasió al llarg de l'obra per a cada tipus de membrana, es demanaran al contractista els certificats del fabricant que garanteixin el compliment del plec de condicions tècniques, incloent els resultats dels assaigs següents, realitzats per un laboratori acreditat: - Per a làmines d'alta densitat (UNE-EN 13493):
- Duresa Shore (UNE-EN ISO 868) - Assaig de doblegat a baixes temperatures (UNE-EN 13956)
- Resistència a la tracció i allargament de trencament (UNE-EN ISO 527-3) - Resistència mecànica a la perforació (UNE-EN 13493) - Envel·liment artificial accelerat (UNE 53104)
- Resistència a l'esquinçament (UNE-EN ISO 6383-2) - Comportament a la calor (UNE-EN 13956)
- Absorció d'aigua (UNE-EN ISO 62)

En cas de no presentar aquests resultats, o que la DF tingui dubtes de la seva representativitat, es realitzaran aquests assaigs sobre el material rebut, a càrrec del contractista.

#### CRITERIS DE PRESA DE MOSTRES:

Els controls s'han de fer segons les indicacions de la DF.

#### INTERPRETACIÓ DE RESULTATS I ACTUACIONS EN CAS D'INCOMPLIMENT:

No s'admetran les membranes que no es presentin en bon estat, degudament etiquetades i acompanyades amb el corresponent certificat de qualitat del fabricant on es garanteixin les condicions exigides. Els resultats dels assaigs d'identificació compliran les condicions del plec. En cas d'incompliment en una comprovació, es repetirà l'assaig sobre dues mostres més del mateix lot, acceptant-ne el conjunt, quan aquests resultin satisfactoris.

En cas de disconformitat d'un control geomètric o de pes, es rebutjarà la peça assajada i s'incrementarà el control, en primer lloc, fins al 20% de les peces, i en cas de seguir observant deficiències, fins al 100% del subministrament.

## B7 IMPERMEABILITZACIONS I AÏLLAMENTS

### B77 LÀMINES DE POLIETILÈ, POLIPROPILÈ I POLIOLEFINES

#### B775- VEL DE POLIETILÈ

## 0.- ELEMENTOS QUE CONTEMPLA EL PLIEGO

### B775-0KR2.

#### 1.- DEFINICIÓ I CONDICIONS DELS ELEMENTS

Làmina plàstica flexible per a impermeabilització.

S'han considerat els tipus següents:

- Vel de polietilè

#### CARACTERÍSTIQUES GENERALS:

La làmina ha de ser homogènia.

La làmina estesa ha de tenir un aspecte uniforme i sense defectes. Les vores han de ser rectes. Ha de ser estanca a l'aigua.

#### LÀMINES PER A IMPERMEABILITZACIÓ DE COBERTES:

Les característiques següents han de complir amb els valors declarats pel fabricant, assajades segons la norma corresponent, dins del límit de tolerància indicat, en el seu cas:

- Defectes visibles (UNE-EN 1850-2)
- Estanquitat a l'aigua (UNE-EN 1928 mètode B): Ha de complir
- Resistència dels cavalcaments (UNE-EN 12316-2):  $\geq$  valor declarat pel fabricant
- Factor de transmissió del vapor d'aigua (UNE-EN 1931):  $\pm 30\%$
- Resistència a l'esquinçament (UNE-EN 12310-2):  $\geq$  valor declarat pel fabricant per les direccions transversal i longitudinal de la làmina
- Doblegat a baixa temperatura (UNE-EN 495-5):  $\leq$  temperatura de doblegat en fred declarada pel fabricant
- Resistència a la tracció (UNE-EN 12311-2):  $\geq$  valor declarat pel fabricant
- Resistència a l'impacte (UNE-EN 12691):  $\geq$  valor declarat pel fabricant
- Resistència a una càrrega estàtica (UNE-EN 12730):  $\geq$  valor declarat pel fabricant
- Resistència a la penetració de les arrels (UNE-EN 13948): Ha de complir
- Durabilitat (UNE-EN 1297): Ha de complir

La classificació respecte a la reacció al foc (Euroclasses) s'ha de determinar d'acord amb la norma UNE-EN 13501-1.

La classificació respecte el comportament davant un foc extern s'ha de determinar d'acord amb la norma UNE-EN 13501-5.

#### Toleràncies:

- Gruix efectiu (làmina sense considerar el reforç) (UNE-EN 1849-2):  $- 5\%; + 10\%$
- Llargària (UNE-EN 1848-2):  $- 0\%; + 5\%$
- Amplària (UNE-EN 1848-2):  $- 0,5\%; + 1\%$
- Rectitut (UNE-EN 1848-2):  $\pm 50 \text{ mm}$
- Planor (UNE-EN 1848-2):  $\pm 10 \text{ mm}$

Les característiques anteriors s'han de determinar segons la norma UNE-EN 13956.

#### LÀMINES PER A BARRERA DE VAPOR:

Les característiques següents han de complir amb els valors declarats pel fabricant, assajades segons la norma corresponent, dins del límit de tolerància indicat, en el seu cas:

- Defectes visibles (UNE-EN 1850-2)
- Estanquitat a l'aigua (UNE-EN 1928 mètode A): Ha de complir
- Resistència a l'impacte (UNE-EN 12691):  $\geq$  valor declarat pel fabricant
- Durabilitat (UNE-EN 1296): Ha de complir
- Resistència a l'esquinçament (UNE-EN 12310-1):  $\geq$  valor declarat pel fabricant
- Resistència dels cavalcaments (UNE-EN 12317-2):  $\geq$  valor declarat pel fabricant
- Factor de transmissió del vapor d'aigua (UNE-EN 1931): Tolerància declarada per al valor declarat pel fabricant
- Resistència a tracció:
  - Làmines sense armadura (UNE-EN 12311-2):  $\geq$  valor declarat pel fabricant per a les direccions longitudinal i transversal de la làmina
  - Làmines amb armadura (UNE-EN 13859-1):  $\geq$  valor declarat pel fabricant per a les direccions longitudinal i transversal de la làmina

La classificació respecte a la reacció al foc (Euroclasses) s'ha de determinar d'acord amb la norma UNE-EN 13501-1.

#### Toleràncies:

- Llargària (UNE-EN 1848-2): Tolerància declarada pel fabricant
- Amplària (UNE-EN 1848-2): Tolerància declarada pel fabricant
- Rectitut (UNE-EN 1848-2):  $\pm 75 \text{ mm}/10 \text{ m}$
- Gruix (UNE-EN 1849-2): Tolerància declarada pel fabricant
- Massa per unitat de superfície (UNE-EN 1849-2): Tolerància declarada pel fabricant

Les característiques anteriors s'han de determinar segons la norma UNE-EN 13984.

#### 2.- CONDICIONS DE SUBMINISTRAMENT I EMMAGATZEMATGE

Subministrament: Embalades en rotlles, sense unions.

Emmagatzematge: Els rotlles s'han de mantenir en el seu envàs, apilats en posició horitzontal amb

un màxim de 5 filades posades en la mateixa direcció, entre 5°C i 35°C, en llocs protegits del sol, la pluja i la humitat.

### 3.- UNITAT I CRITERI D'AMIDAMENT

Unitat d'amidament: la indicada a la descripció de l'element

Criteri d'amidament: quantitat necessària subministrada a l'obra

### 4.- NORMATIVA DE COMPLIMENT OBLIGATORI

LÀMINES PER A IMPERMEABILITZACIÓ DE COBERTES:

UNE-EN 13956:2006 Láminas flexibles para impermeabilización. Láminas plásticas y de caucho para impermeabilización de cubiertas. Definiciones y características.

LÀMINES PER A BARRERA DE VAPOR:

UNE-EN 13984:2005 Láminas flexibles para impermeabilización. Láminas plásticas y de caucho para el control del vapor. Definiciones y características.

### 5.- CONDICIONS DE CONTROL DE RECEPCIÓ

CONDICIONS DE MARCATGE I CONTROL DE LA DOCUMENTACIÓ:

CONDICIONS DE MARCATGE I CONTROL DE LA DOCUMENTACIÓ EN LÀMINES PER A IMPERMEABILITZACIÓ DE COBERTES:

A cada rotlle o en la documentació que acompanya el producte, ha de figurar de forma clara i ben visible la informació següent:

- Nom del fabricant o marca comercial
- Data de fabricació
- Identificació del producte
- Llargària i amplària nominals
- Gruix o massa
- Etiquetat segons el REAL DECRETO 255/2003 que regula l'envasat i etiquetatge de preparats perillosos

- Marcatge CE de conformitat amb el que disposa el Reial Decret 1328/1995, de 28 de juliol. El símbol normalitzat del marcatge CE s'ha d'acompanyar de la següent informació:

- El número d'identificació de l'organisme de certificació del Control de producció en fàbrica
- El nom o la marca comercial
- L'adreça enregistrada del fabricant
- Les dues últimes xifres de l'any d'impressió del marcatge
- El número de certificat de conformitat CE o del certificat de control de producció en fàbrica
- Referència a la norma europea EN
- Descripció del producte: material base, armadura, acabat superficial i ús previst
- Informació sobre les característiques essencials

Si el material ha de ser component del tancament exterior d'un edifici, el fabricant ha de declarar els valors de les propietats hidríques següents, d'acord amb l'especificat en l'apartat 4.1 del CTE/DB-HS\_2006 1:

- Estanquïtat
- Resistència a la penetració d'arrels
- Envelliment artificial per exposició prolongada a la combinació de radiació ultraviolada, altes temperatures i aigua
- Resistència a la fluència
- Estabilitat dimensional
- Envelliment tèrmic
- Flexibilitat a baixes temperatures
- Resistència a la càrrega estàtica
- Resistència a la càrrega dinàmica
- Allargament al trencament
- Resistència a la tracció

El subministrador ha de posar a disposició de la DF en el cas que aquesta ho sol·liciti, la documentació següent, que acredita el marcatge CE, segons el sistema d'avaluació de conformitat aplicable, d'acord amb el que disposa l'apartat 7.2.1 del CTE: - Productes per a impermeabilització de cobertes:

- Sistema 2+: Declaració de Prestacions - Productes per a impermeabilització de cobertes subjectes al comportament al foc exterior de Nivell o Classe: productes classe F roof,

- Productes per a impermeabilització de cobertes subjectes a reacció al foc de Nivell o Classe: F:

- Sistema 4: Declaració de Prestacions - Productes per a impermeabilització de cobertes subjectes al comportament al foc exterior de Nivell o Classe: productes que requereixen assaig,

- Productes per a impermeabilització de cobertes subjectes a reacció al foc de Nivell o Classe: (A1, A2, B, C)\*\* , D, E. \*\* Productes o materials per als quals una etapa clarament identificable en el procés de producció no suposa una millora en la classificació de reacció al foc (per exemple l'addició de retardadors d'ignició o la limitació de material orgànic):

- Sistema 3: Declaració de Prestacions - Productes per a impermeabilització de cobertes subjectes a reacció al foc de Nivell o Classe: (A1, A2, B, C)\* . \* Productes o materials per als quals una etapa clarament identificable en el procés de producció suposa una millora en la classificació de reacció al foc (per exemple l'addició de retardadors d'ignició o la limitació de material orgànic):

- Sistema 1: Declaració de Prestacions

CONDICIONS DE MARCATGE I CONTROL DE LA DOCUMENTACIÓ EN LÀMINES PER A BARRERES DE VAPOR:

A cada rotlle o en la documentació que acompanya el producte, ha de figurar de forma clara i ben visible la informació següent:

- Data de fabricació
- Nom del fabricant o marca comercial

- Llargària i amplària nominals
- Gruix o massa
- Etiquetat segons el REAL DECRETO 255/2003 que regula l'envasat i etiquetatge de preparats peril·losos
- Tipus de producte segons la norma UNE-EN 13984
- Marcatge CE de conformitat amb el que disposa el Reial Decret 1328/1995, de 28 de juliol. El símbol normalitzat del marcatge CE s'ha d'acompanyar de la següent informació:
  - El número d'identificació de l'organisme de certificació del producte (només per al sistema 1)
  - El nom o la marca comercial
  - L'adreça enregistrada del fabricant
  - Les dues últimes xifres de l'any d'impressió del marcatge
  - El número de certificació del producte (només per al sistema 1)
  - Referència a la norma europea EN
  - Descripció del producte segons el capítol 8 de la UNE-EN 13984
  - Sistema d'instal·lació previst
  - Informació de les característiques essencials segons annex ZA de l'UNE-EN

Si el material ha de ser component del tancament exterior d'un edifici, el fabricant ha de declarar els valors de les propietats hídriques següents, d'acord amb l'especificat en l'apartat 4.1 del CTE/DB-HS\_2006 1:

- Resistència al pas del vapor d'aigua (MNs/g) o (m<sup>2</sup>hPa/mg)

El subministrador ha de posar a disposició de la DF en el cas que aquesta ho sol·liciti, la documentació següent, que acredita el marcatge CE, segons el sistema d'avaluació de conformitat aplicable, d'acord amb el que disposa l'apartat 7.2.1 del CTE:

Productes per a control del vapor d'aigua subjectes a la reglamentació de reacció al foc, en els que en una etapa clarament identificable en el procés de producció, s'ha realitzat una millora de la classificació de la reacció al foc, classificats en classes A1, A2, B o C: - Sistema 1: Declaració de prestacions

Productes per al control del vapor d'aigua subjectes a la reglamentació de reacció al foc: - Productes que en una etapa clarament identificable en el procés de producció, no s'ha realitzat una millora de la classificació de la reacció al foc, classificats en classes A1, A2, B o C - Productes classificats en classes D o E

Productes per a control del vapor d'aigua no subjectes a la reglamentació de reacció al foc: Productes per a control de vapor d'aigua subjectes a la reglamentació de reacció al foc classificats en classe F: - Sistema 3: Declaració de prestacions - Sistema 4: Declaració de prestacions

OPERACIONS DE CONTROL EN LÀMINES DE POLIETILÈ:

Inspecció visual del material en cada subministrament.

El control de recepció de material verificarà que les característiques dels materials són coincidents amb l'establert en la DT. Aquest control ha de complir l'especificat en l'apartat 7.2 del CTE.

Control de documentació: documents d'origen (full de subministrament i etiquetat), certificat de garantia del fabricant, en el seu cas, (signat per persona física) i els documents de conformitat o autoritzacions administratives exigides, inclòs la documentació corresponent al marcatge CE quan sigui pertinent.

Control mitjançant distintius de qualitat i avaluacions d'idoneïtat: En el cas que el fabricant disposi de marques de qualitat, ha d'aportar-ne la documentació corresponent.

Control de recepció mitjançant assaigs: Si el material disposa d'una marca legalment reconeguda a un país de la CEE (Marcatge CE, AENOR, etc.) es podrà prescindir dels assaigs de control de recepció de les característiques del material garantides per la marca; i la DF sol·licitarà en aquest cas, els resultats dels assaigs corresponents al subministrament rebut. En qualsevol cas, la DF podrà sol·licitar assaigs de control de recepció si ho creu convenient.

A la recepció dels productes es comprovarà: - Correspondència als especificats en el plec de condicions i el projecte - Que disposen de la documentació certificacions exigides - Que es corresponen amb les propietats demandades - Que han estat assajats amb la freqüència establerta

En el cas que es realitzi el control mitjançant assaigs, s'ha de fer les comprovacions següents:

- Determinació sobre un 10% dels rotllos rebuts en cada subministrament de les característiques geomètriques d'amplària i gruix (UNE-EN 1849-1 en làmines bituminoses amb autoprotecció mineral)
- Cada vegada que canviï el subministrador, i al menys en una ocasió al llarg de l'obra per a cada tipus de membrana, es demanaran al contractista els certificats del fabricant que garanteixin el compliment del plec de condicions tècniques, incloent els resultats dels assaigs següents, realitzats per un laboratori acreditat:
  - Per a làmines de baixa densitat (UNE 53275):
  - Resistència a la tracció i allargament de trencament (UNE-EN ISO 527-3)
  - Resistència a l'impacte.
  - Resistència a l'esquinçament (UNE-EN ISO 6383-2)

En cas de no presentar aquests resultats, o que la DF tingui dubtes de la seva representativitat, es realitzaran aquests assaigs sobre el material rebut, a càrrec del contractista.

CRITERIS DE PRESA DE MOSTRES:

Els controls s'han de fer segons les indicacions de la DF.

INTERPRETACIÓ DE RESULTATS I ACTUACIONS EN CAS D'INCOMPLIMENT:

No s'admetran les membranes que no es presentin en bon estat, degudament etiquetades i acompanyades amb el corresponent certificat de qualitat del fabricant on es garanteixin les condicions exigides. Els resultats dels assaigs d'identificació compliran les condicions del plec. En cas d'incompliment en una comprovació, es repetirà l'assaig sobre dues mostres més del mateix lot, acceptant-ne el

conjunt, quan aquests resultin satisfactoris.

En cas de disconformitat d'un control geomètric o de pes, es rebutjarà la peça assajada i s'incrementarà el control, en primer lloc, fins al 20% de les peces, i en cas de seguir observant deficiències, fins al 100% del subministrament.

## **B7 IMPERMEABILITZACIONS I AÏLLAMENTS**

### **B7B GEOTÈXTILS**

#### **B7B1 GEOTÈXTILS**

##### **B7B1- GEOTÈXTIL**

#### **0.- ELEMENTOS QUE CONTEMPLA EL PLIEGO**

**B7B1-0KQ0,B7B1-0KPH,B7B1-0KQ3,B7B1-0KQ7,B7B1-0KPA.**

##### **1.- DEFINICIÓ I CONDICIONS DELS ELEMENTS**

Material tèxtil pla, permeable, polimèric (sintètic o natural), que pot ser no teixit, teixit o tricatat, que s'utilitza en contacte amb sòls o altres materials en aplicacions geotècniques i d'enginyeria civil.

S'han considerat els materials següents:

- Feltre de polipropilè format per filaments sintètics no teixits lligats mecànicament
- Feltre de polièster termoestable fet amb fibres de polièster sense teixir, consolidat mecànicament mitjançant punxonament
- Feltre amb un 70% de fibres de polipropilè i un 30% de fibres de polietilè, sense teixir, termosoldat
- Feltre teixit de fibres de polipropilè
- Fibra de vidre amb insercions de fils de reforç longitudinals

##### **CARACTERÍSTIQUES GENERALS:**

La funció principal del geotèxtil pot ser:

- F: Filtració
- S: Separació
- R: Reforç
- D: Drenatge
- P: Protecció
- STR: Relaxació de tensions entre capes del ferm
- B: Barrera entre capes per a impermeabilització del ferm

Un geotèxtil pot ser apte per varies funcions.

La funció de separació no es pot especificar sola, ha d'anar amb la de filtració o reforç.

La làmina estesa ha de tenir un aspecte uniforme i sense defectes. Les vores han de ser rectes.

Ha de ser resistent a la perforació i als esforços de tracció en el seu pla.

Ha de ser permeable a l'aigua i al vapor.

Ha de resistir l'acció dels agents climàtics i de les substàncies actives naturals del sòl.

Els geotèxtils que no s'hagin sotmès a l'assaig de resistència a la intempèrie s'han de cobrir el mateix dia de la seva col·locació.

Les característiques exigides per als geotèxtils estan en funció de l'ús i venen regulats per la norma corresponent. La relació ús-norma-funcions és la següent:

- UNE-EN 13249: Carreteres i altres zones de trànsit (excepte vies ferroviàries i capes de trànsit asfàltic): F, R, F+S, R+S, F+R, F+R+S
- UNE-EN 13250: Construccions ferroviàries: F, R, F+S, R+S, F+R, F+R+S
- UNE-EN 13251: Moviments de terres, fonaments i estructures de contenció: F, R, F+S, R+S, F+R, F+R+S
- UNE-EN 13252: Sistemes de drenatge: F, D, F+S, F+D, F+S+D
- UNE-EN 13253: Obres per al control de l'erosió (protecció costera i revestiment de talussos): F, R, F+S, R+S, F+R, F+R+S
- UNE-EN 13254: Construcció d'embassaments i presses: F, R, P, F+S, R+S, F+R, R+P, F+R+S
- UNE-EN 13255: Construcció de canals: F, R, P, F+S, R+S, F+R, R+P, F+R+S
- UNE-EN 13256: Construcció de túnels i estructures subterrànies: P
- UNE-EN 13257: Abocadors de residus sòlids: F, R, P, F+S, R+S, F+R, R+P, F+R+S
- UNE-EN 13265: Contenidors de residus líquids: F, R, P, F+R, R+P
- UNE-EN 15381: Paviments i capes de trànsit asfàltiques: R, STR, B, R+STR+B

Les característiques següents han de complir amb els valors declarats pel fabricant, assajades segons la norma corresponent, dins del límit de tolerància indicat, en el seu cas:

Per a tots els geotèxtils:

- Característiques essencials: - Resistència a la tracció (UNE-EN ISO 10319) - Allargament a la càrrega màxima (UNE-EN ISO 10319) - Durabilitat (UNE-EN ISO 10319)

Per a tots els geotèxtils excepte per a ús en paviments i capes de trànsit asfàltiques:

- Característiques complementàries per a condicions d'ús específiques: - Resistència a la tracció de cavalcaments i junts (UNE-EN ISO 10321) - Característiques de fricció (UNE-EN ISO 12957-1, UNE-EN ISO 12957-2) - Resistència al deteriorament durant la instal·lació sota una càrrega repetida (UNE-EN ISO 10722)

Funció: Filtració (F).

- Característiques essencials: - Resistència a la perforació dinàmica (assaig per caiguda del con) (UNE-EN ISO 13433) - Dimensió d'obertura característica (UNE-EN ISO 12956) - Permeabilitat a l'aigua perpendicularment al pla (índex de velocitat) (UNE-EN ISO 11058)

- Característiques complementàries per a condicions d'ús específiques: - Punxonament estàtic (assaig CBR) (UNE-EN ISO 12236) - Abrasió (UNE-EN ISO 13427), en construccions ferroviàries

Funció: Reforç (R) o Reforç i Separació (R+S):

- Característiques essencials: - Punxonament estàtic (assaig CBR) (UNE-EN ISO 12236) - Resistència a la perforació dinàmica (assaig per caiguda del con) (UNE-EN ISO 13433)

- Característiques complementàries per a condicions d'ús específiques, excepte en paviments i capes de trànsit asfàltiques: - Rigidesa al 2%, 5% i 10% (UNE-EN ISO 10319) - Fluència en tracció (UNE-EN ISO 13431) - Permeabilitat a l'aigua perpendicularment al pla (índex de velocitat) (UNE-EN ISO 11058)

- Característiques complementàries per a condicions d'ús específiques, en construccions ferroviàries: - Abrasió (UNE-EN ISO 13427)

- Característiques complementàries per a condicions d'ús específiques, en paviments i capes de trànsit asfàltiques: - Resistència a l'envelliment a la intempèrie (UNE-EN 12224) - Punt de fusió (UNE-EN ISO 3146) - Resistència alcalina (UNE-EN 14030)

Funció: Filtració i Separació (F+S):

- Característiques essencials: - Punxonament estàtic (assaig CBR) (UNE-EN ISO 12236) - Resistència a la perforació dinàmica (assaig per caiguda del con) (UNE-EN ISO 13433) - Dimensió d'obertura característica (UNE-EN ISO 12956) - Permeabilitat a l'aigua perpendicularment al pla (índex de velocitat) (UNE-EN ISO 11058)

Funció: Filtració i Reforç (F+R) o Filtració, Reforç i Separació (F+R+S):

- Característiques essencials: - Resistència a la perforació dinàmica (assaig per caiguda del con) (UNE-EN ISO 13433) - Dimensió d'obertura característica (UNE-EN ISO 12956) - Punxonament estàtic (assaig CBR) (UNE-EN ISO 12236) - Permeabilitat a l'aigua perpendicularment al pla (índex de velocitat) (UNE-EN ISO 11058)

Funció: Drenatge (D):

- Característiques essencials: - Capacitat de fluxe d'aigua en el pla (tou/tou) (UNE-EN ISO 12958)

- Característiques complementàries: - Fluència en compressió (UNE-EN ISO 25619-1)

- Característiques complementàries per a condicions d'ús específiques: - Resistència a la tracció de junts interns (UNE-EN ISO 13426-2) - Capacitat de fluxe d'aigua en el pla (tou/rígid o rígid/rígid) (UNE-EN ISO 12958)

Funció: Filtració i drenatge (F+D):

- Característiques essencials: - Resistència a la perforació dinàmica (assaig per caiguda del con) (UNE-EN ISO 13433) - Capacitat de fluxe d'aigua en el pla (tou/tou) (UNE-EN ISO 12958) - Dimensió d'obertura característica (UNE-EN ISO 12956) - Permeabilitat a l'aigua perpendicularment al pla (índex de velocitat) (UNE-EN ISO 11058)

Funció: Filtració, separació i drenatge (F+S+D):

- Característiques essencials: - Resistència a la perforació dinàmica (assaig per caiguda del con) (UNE-EN ISO 13433) - Punxonament estàtic (assaig CBR) (UNE-EN ISO 12236) - Capacitat de fluxe d'aigua en el pla (tou/tou) (UNE-EN ISO 12958) - Dimensió d'obertura característica (UNE-EN ISO 12956) - Permeabilitat a l'aigua perpendicularment al pla (índex de velocitat) (UNE-EN ISO 11058)

Funció: Protecció (P):

- Característiques essencials: - Resistència a la perforació dinàmica (assaig per caiguda del con) (UNE-EN ISO 13433) - Característiques de protecció: (UNE-EN 13719, UNE-EN 14574)

Funció: Reforç i Protecció (R+P):

- Característiques essencials: - Punxonament estàtic (assaig CBR) (UNE-EN ISO 12236) - Resistència a la perforació dinàmica (assaig per caiguda del con) (UNE-EN ISO 13433) - Característiques de protecció: (UNE-EN 13719, UNE-EN 14574)

Funció relaxació de tensions (STR):

- Característiques essencials: - Punxonament estàtic (assaig CBR) (UNE-EN ISO 12236) - Retenció del betum (UNE-EN 15381)

- Característiques complementàries per a condicions d'ús específiques: - Resistència a l'envelliment a la intempèrie (UNE-EN 12224) - Punt de fusió (UNE-EN ISO 3146) - Resistència alcalina (UNE-EN 14030)

Funció: Barrera entre capes (B):

- Característiques essencials: - Punxonament estàtic (assaig CBR) (UNE-EN ISO 12236) - Resistència a la perforació dinàmica (assaig per caiguda del con) (UNE-EN ISO 13433)
- Característiques complementàries per a condicions d'ús específiques: - Resistència a l'envel·liment a la intempèrie (UNE-EN 12224) - Punt de fusió (UNE-EN ISO 3146) - Resistència alcalina (UNE-EN 14030)

Funció: Reforç, relaxació de tensions i barrera entre capes (R+STR+B):

- Característiques essencials: - Punxonament estàtic (assaig CBR) (UNE-EN ISO 12236) - Resistència a la perforació dinàmica (assaig per caiguda del con) (UNE-EN ISO 13433) - Retenció del betum (UNE-EN 15381)

Els geotèxtils que s'utilitzin en obres de carreteres regulades pel PG-3, hauran de complir les especificacions addicionals per a cada ús que s'especifiquen a l'article 290 del mateix.

## 2.- CONDICIONS DE SUBMINISTRAMENT I EMMAGATZEMATGE

Subministrament: En bobines o rotlles, amb un embalatge opac que eviti el seu deteriorament per l'acció de la llum solar.

Emmagatzematge: En llocs llisos, secs, nets i lliures d'objectes tallants.

Els rotlles s'han de mantenir en el seu envàs, apilats en posició horitzontal.

Quan l'emmagatzematge en obra sigui superior a 15 dies s'han de col·locar en llocs protegits del sol.

## 3.- UNITAT I CRITERI D'AMIDAMENT

Unitat d'amidament: la indicada a la descripció de l'element

Criteri d'amidament: quantitat necessària subministrada a l'obra

## 4.- NORMATIVA DE COMPLIMENT OBLIGATORI

UNE-EN 13249:2017 Geotextiles y productos relacionados. Características requeridas para su uso en la construcción de carreteras y otras zonas de tráfico (excluyendo las vías férreas y las capas de rodadura asfáltica).

UNE-EN 13250:2017 Geotextiles y productos relacionados. Características requeridas para su uso en construcciones ferroviarias.

UNE-EN 13251:2017 Geotextiles y productos relacionados. Características requeridas para su uso en movimientos de tierras, cimentaciones y estructuras de contención.

UNE-EN 13252:2017 Geotextiles y productos relacionados. Características requeridas para su uso en sistemas de drenaje.

UNE-EN 13253:2017 Geotextiles y productos relacionados. Características requeridas para su uso en obras para el control de la erosión (protección costera y revestimiento de taludes).

UNE-EN 13254:2017 Geotextiles y productos relacionados. Características requeridas para su uso en la construcción de embalses y presas.

UNE-EN 13255:2017 Geotextiles y productos relacionados. Características requeridas para su uso en la construcción de canales.

UNE-EN 13256:2017 Geotextiles y productos relacionados. Características requeridas para su uso en la construcción de túneles y estructuras subterráneas.

UNE-EN 13257:2017 Geotextiles y productos relacionados. Características requeridas para su uso en los vertederos de residuos sólidos.

UNE-EN 13265:2017 Geotextiles y productos relacionados. Características requeridas para su uso en proyectos de contenedores de residuos líquidos.

UNE-EN 15381:2008 Geotextiles y productos relacionados. Características requeridas para su uso en pavimentos y cubiertas asfálticas.

\* Orden FOM/510/2018, de 8 de mayo, por la que se modifica la Orden FOM/2523/2014, de 12 de diciembre, por la que se actualizan determinados artículos del Pliego de Prescripciones Técnicas Generales para Obras de Carreteras y Puentes, relativos a materiales básicos, a firmes y pavimentos, y a señalización, balizamiento y sistemas de contención de vehículos (PG-3).

## 5.- CONDICIONS DE CONTROL DE RECEPCIÓ

### CONDICIONS DE MARCATGE I CONTROL DE LA DOCUMENTACIÓ:

El subministrador ha de posar a disposició de la DF en el cas que aquesta ho sol·liciti, la documentació següent, que acredita el marcatge CE, segons el sistema d'avaluació de conformitat aplicable, d'acord amb el que disposa l'apartat 7.2.1 del CTE:

- Productes per a carreteres, vies fèrries, fonamentacions i murs, sistemes de drenatge, control de l'erosió, embassaments i preses, canals, túnels i estructures subterrànies, abocadors de residus líquids o contenció, emmagatzematge de residus sòlids o abocadors de residus de Funció: Fluid o barrera de gas, capa de protecció, drenatge i/o filtració, i reforç,
- Productes per a paviments i capes de trànsit asfàltiques de Funció: Reforç, relaxació de tensions i barrera entre capes: - Sistema 2+: Declaració de Prestacions
- Productes utilitzats en totes les obres de Funció: capa de separació: - Sistema 4: Declaració de Prestacions

L'albarà contindrà, com a mínim, les següents dades:

- Noms i adreça del fabricant i de la empresa subministradora
- Data de subministrament i de fabricació
- Identificació del vehicle que el transporta
- Quantitat que es subministra
- Designació de la marca comercial i tipus de producte subministrat



- Nom i adreça del comprador i del destí
- Referència de la comanda
- Condicions d'emmagatzematge si fos necessari

El producte ha d'estar marcat de manera clara i indeleble amb la informació especificada a la norma UNE-EN ISO 10320.

El producte ha de portar marques d'identificació per al control durant la instal·lació, que continguin com a mínim nom i tipus de producte, que es repeteixin cada 5 m.

El símbol de marcatge CE estarà fixat directament al geotèxtil o a una etiqueta fixada al mateix. Quan no sigui possible es fixarà a l'embalatge o a la documentació d'acompanyament.

El marcat i etiquetatge CE ha d'incloure la informació següent:

- Símbol del marcatge CE
- Els dos últims dígit de l'any en què es va fixar el marcat per primera vegada
- Codi d'identificació i tipus de producte
- Número de referència de la declaració de prestacions
- Nivell o classe de prestacions declarat
- Data de l'especificació tècnica harmonitzada aplicable
- Número d'identificació de l'organisme de certificació
- Ús previst, segons s'especifica a la norma armonitzada aplicable

Informació que s'ha de subministrar amb al producte:

- Nom del fabricant o marca comercial
- Identificació del producte
- Massa nominal en kg
- Dimensions
- Massa nominal per unitat de superfície (g/m<sup>2</sup>)
- Tipus de polímer principal
- Classificació del producte segons ISO 10318

En el cas que el material declari contingut reciclat, el fabricant ha de mostrar, si se li demana, la documentació que acrediti aquest contingut.

#### OPERACIONS DE CONTROL:

Comprobació de que la documentació que acompanya al producte es la establerta al punt anterior.  
Verificació de que els valors declarats als documents de marcatge CE compleixen les especificacions de la DT.

Inspecció visual del material en cada subministrament.

Si es detecta qualsevol anomalia durant el transport, emmagatzematge o manipulació dels productes, la DF pot disposar en qualsevol moment la realització de comprovacions i assaigs.

#### CRITERIS DE PRESA DE MOSTRES:

Els controls s'han de realitzar segons les instruccions de la DF i els criteris indicats a les normes de procediment corresponents.

#### INTERPRETACIÓ DE RESULTATS I ACTUACIONS EN CAS D'INCOMPLIMENT:

No s'admetran les membranes que no es presentin en bon estat, degudament etiquetades i acompanyades amb el corresponent certificat de qualitat del fabricant on es garanteixin les condicions exigides. En cas de no conformitat d'algun assaig o comprovació, la DF indicarà les mesures a adoptar (nous assaigs o rebuig del lot).

## B7 IMPERMEABILITZACIONS I AÏLLAMENTS

### B7C MATERIALS PER A AÏLLAMENTS TÈRMICS, AÏLLAMENTS ACÚSTICS I MATERIALS FONOABSORBENTS

#### B7C1 MATERIALS PER A AÏLLAMENTS AMORFS, LÍQUIDS I ESCUMES PROJECTADES I REBLERT DE CAMBRES

#### B7C12- ESCUMANT PER A FORMIGÓ CEL·LULAR

### 0.- ELEMENTOS QUE CONTEMPLA EL PLIEGO

#### B7C12-0KMW.

#### 1.- DEFINICIÓ I CONDICIONS DELS ELEMENTS

Materials de baixa conductivitat tèrmica sense forma específica per ser utilitzats com aïllaments al reblert de cambres, projectats o estesos sobre elements constructius.

S'han considerat els materials següents:

- Escumant per a formigó cel·lular

**ESCUMANT PER A FORMIGÓ CEL·LULAR:**

Ha de ser capaç de produir bombolles d'aire al barrejar-lo amb ciment i aigua en les proporcions indicades pel fabricant per tal d'obtenir una pasta de 300-400 kg/m<sup>3</sup> de densitat.

L'escumant ha de ser compatible amb el ciment i no ha d'afectar l'adormiment ni l'enduriment.

**2.- CONDICIONS DE SUBMINISTRAMENT I EMMAGATZEMATGE****ESCUMANT PER A FORMIGÓ CEL·LULAR:**

Subministrament: En el seu envàs, de manera que no s'alterin les seves característiques.

Temps màxim d'emmagatzematge: 1 any

**3.- UNITAT I CRITERI D'AMIDAMENT**

Unitat d'amidament: la indicada a la descripció de l'element

Criteri d'amidament: quantitat necessària subministrada a l'obra

**4.- NORMATIVA DE COMPLIMENT OBLIGATORI**

No hi ha normativa de compliment obligatori.

**5.- CONDICIONS DE CONTROL DE RECEPCIÓ**

CONDICIONS DE MARCATGE I CONTROL DE LA DOCUMENTACIÓ:

**OPERACIONS DE CONTROL:**

El control de recepció de material verificarà que les característiques dels materials són coincidents amb l'establert en la DT. Aquest control ha de complir l'especificat en l'apartat 7.2 del CTE.

Control de documentació: documents d'origen (full de subministrament i etiquetat), certificat de garantia del fabricant, en el seu cas, (signat per persona física) i els documents de conformitat o autoritzacions administratives exigides, inclòs la documentació corresponent al marcatge CE quan sigui pertinent.

Control mitjançant distintius de qualitat i avaluacions d'idoneïtat: En el cas que el fabricant disposi de marques de qualitat, ha d'aportar-ne la documentació corresponent.

Control de recepció mitjançant assaigs: Si el material disposa d'una marca legalment reconeguda a un país de la CEE (Marcatge CE, AENOR, etc.) es podrà prescindir dels assaigs de control de recepció de les característiques del material garantides per la marca; i la DF sol·licitarà en aquest cas, els resultats dels assaigs corresponents al subministrament rebut. En qualsevol cas, la DF podrà sol·licitar assaigs de control de recepció si ho creu convenient.

Inspecció visual del material en cada subministrament.

A la recepció dels productes es comprovarà:

- Correspondència amb els especificats en el plec de condicions i el projecte
- Que disposen de la documentació certificacions exigides
- Que es corresponen amb les propietats demandades
- Que han estat assajats amb la freqüència establerta

**OPERACIONS DE CONTROL EN MORTER, FORMIGÓ CEL·LULAR, GRANULATS, ESCUMA UREA FORMOL:**

En el cas que es realitzi el control mitjançant assaigs, s'ha de fer les comprovacions següents:

- Abans de començar l'obra, cada vegada que canviï el subministrador, i al menys en una ocasió al llarg de l'obra per a cada tipus de material, es realitzaran els assaigs següents: - Densitat aparent. - Conductivitat tèrmica (UNE-EN 12667)

- A criteri de la DF es poden demanar addicionalment, la resta d'assaigs d'identificació recollits en el plec de condicions, en funció del tipus de material.

**CRITERIS DE PRESA DE MOSTRES:**

Els controls s'han de realitzar segons les instruccions de la DF i els criteris indicats a les normes de procediment corresponents.

**INTERPRETACIÓ DE RESULTATS I ACTUACIONS EN CAS D'INCOMPLIMENT:**

No s'admetran els materials que no arribin a l'obra acompanyats amb el corresponent certificat de qualitat del fabricant on es garanteixin les condicions exigides.

Els resultats dels assaigs d'identificació compliran les condicions del plec. En cas d'incompliment en una comprovació, es repetirà l'assaig sobre dues mostres més del mateix lot, acceptant-ne el conjunt, quan aquests resultin satisfactoris.

**B7 IMPERMEABILITZACIONS I AÏLLAMENTS****B7C MATERIALS PER A AÏLLAMENTS TÈRMICS, AÏLLAMENTS ACÚSTICS I MATERIALS FONOABSORBENTS****B7C2 PLANXES DE POLIESTIRÈ****B7C24- PLANXA DE POLIESTIRÈ EXPANDIT (EPS) ELASTIFICAT****0.- ELEMENTOS QUE CONTEMPLA EL PLIEGO**

## B7C24-0KLD.

## 1.- DEFINICIÓ I CONDICIONS DELS ELEMENTS

Planxa rígida d'escuma de poliestirè amb estructura de cèl·lula tancada amb cantells rectes o amb forma especial per a connectar-se entre sí (encadellat, mitjamossa, etc.) i de superfície llisa o amb tractament (acanalada, relleu, ranurada, etc.)

S'han considerat els tipus següents:

- Poliestirè expandit amb la cara llisa o ranurada
- Poliestirè expandit ondulat o nervat
- Poliestirè extruït: expandit per extrusió en un procés continu
- Poliestirè expandit elastificat
- Poliestirè expandit moldejat per a terra radiant

## CARACTERÍSTIQUES GENERALS:

No ha de tenir defectes superficials (de paral·lelisme a les seves cares, de balcaments, etc.), defectes en la massa detectables a simple vista (d'homogeneïtat, d'humitat, etc.) o contingut alt d'impureses que es determina per infraroigs.

Ha de tenir un gruix i una estructura homogènia a tota la superfície.

Les cares han de ser planes i paral·leles, els angles rectes i les arestes vives.

Les plaques preparades per a la unió entre elles, han de tenir els cantells amb la forma adient per encadellar-los o preparats a mitjamossa, segons el cas.

- Resistència tèrmica (UNE-EN 12667 o UNE-EN 12939):  $\geq 0.25 \text{ m}^2\text{K/W}$
- Conductivitat tèrmica (UNE-EN 12667 o UNE-EN 12939):  $\leq 0.060 \text{ W/mK}$

## POLIESTIRÈ EXPANDIT:

Les característiques següents han de complir amb els valors declarats pel fabricant, assajades segons la norma corresponent, dins del límit de tolerància indicat, en el seu cas:

- Estabilitat dimensional en condicions normals de temperatura i humitat (UNE-EN 1603): La variació relativa en llargària i amplària ha d'estar dins dels límits següents, en funció de la classe declarada pel fabricant:
  - DS(N) 5:  $\pm 0,5\%$
  - DS(N) 2:  $\pm 0,2$

- Estabilitat dimensional en condicions específiques de temperatura i humitat (UNE-EN 1604):

Variació relativa en llargària i amplària:  $\pm 1\%$

- Resistència a la flexió (UNE-EN 12089):  $\geq 50 \text{ kPa}$

- Durabilitat: Els productes han de mantenir les característiques de conductivitat tèrmica, comportament front al foc i resistència a compressió invariables en el temps segons l'especificat en la UNE-EN 13163.

- Deformació sota condicions específiques de càrrega a compressió i temperatura (UNE-EN 1605): Els valors de deformació relativa han d'estar dins dels límits especificats a la taula 4 de l'UNE-EN 13163, en funció del nivell declarat

- Tensió de compressió al 10% de deformació (UNE-EN 826): Els valors no poden ser inferiors als especificats a la taula 5 de l'UNE-EN 13163, en funció del nivell declarat

- Resistència a tracció perpendicular a les cares (UNE-EN 1607): Els valors no poden ser inferiors als especificats a la taula 6 de l'UNE-EN 13163, en funció del nivell declarat

- Fluència a compressió (UNE-EN 1606): Els valors no poden ser inferiors als declarats pel fabricant, en les condicions establertes a l'apartat 4.3.8 de l'UNE-EN 13163, en funció del nivell declarat

- Absorció d'aigua (UNE-EN 12087): Els valors no poden ser inferiors als especificats a les taules 8 i 9 de l'UNE-EN 13163, en funció del nivell declarat

- Resistència congelació-descongelació (300 cicles) (UNE-EN 12091):
  - Reducció de la tensió de compressió al 10% de deformació:  $\leq 10\%$

- Transmissió de vapor d'aigua (UNE-EN 12086):  $\leq$  valor declarat pel fabricant

- Rigidesa dinàmica (UNE-EN 29052-1): Els valors no poden ser inferiors als especificats a la taula 10 de l'UNE-EN 13163, en funció del nivell declarat

- Compressibilitat (UNE-EN 12431): Ha de complir l'especificat a l'apartat 4.3.13 de l'UNE-EN 13163

La classificació respecte a la reacció al foc (Euroclasses) s'ha de determinar d'acord amb la norma UNE-EN 13501-1.

## Toleràncies:

- Llargària (UNE-EN 822): El valor declarat pel fabricant ha d'estar dins dels límits següents en funció de la classe declarada:
  - L1:  $\pm 0,6\%$  o  $\pm 3 \text{ mm}$  en planxes i  $-1\%$  en rotlles
  - L2:  $\pm 2 \text{ mm}$  en planxes i  $-1\%$  en rotlles

- Amplària (UNE-EN 822): El valor declarat pel fabricant ha d'estar dins dels límits següents en funció de la classe declarada:
  - W1:  $\pm 0,6\%$  o  $\pm 3 \text{ mm}$
  - W2:  $\pm 2 \text{ mm}$  en planxes i  $\pm 0,6\%$  o  $\pm 3 \text{ mm}$  en rotlles

- Gruix (UNE-EN 823): El valor declarat pel fabricant ha d'estar dins dels límits següents en funció de la classe declarada:
  - T1:  $\pm 2 \text{ mm}$
  - T2:  $\pm 1 \text{ mm}$

- Rectangularitat (UNE-EN 824): El valor declarat pel fabricant ha d'estar dins dels límits següents en funció de la classe declarada:
  - S1:  $\pm 5 \text{ mm}/1000 \text{ mm}$
  - S2:  $\pm 2 \text{ mm}/1000 \text{ mm}$

- Planor (UNE-EN 825): El valor declarat pel fabricant ha d'estar dins dels límits següents en funció de la classe declarada:
  - P1:  $30 \text{ mm}$
  - P2:  $15 \text{ mm}$
  - P3:  $10 \text{ mm}$
  - P4:  $5 \text{ mm}$

Les característiques anteriors s'han de determinar segons la norma UNE-EN 13163.

PLACA DE POLIESTIRÈ EXPANDIT ELASTIFICAT:

Aixafament, sotmès a 0,04 N/mm<sup>2</sup>: ≤ 3 mm

Rigidesa dinàmica: ≤ 20 N/cm<sup>3</sup>

## 2.- CONDICIONS DE SUBMINISTRAMENT I EMMAGATZEMATGE

Subministrament: Empaquetades en funda de plàstic.

Emmagatzematge: Apilades horitzontalment sobre superfície plana i neta. S'han de protegir de la insolació directa i de l'acció del vent.

## 3.- UNITAT I CRITERI D'AMIDAMENT

Unitat d'amidament: la indicada a la descripció de l'element

Criteri d'amidament: quantitat necessària subministrada a l'obra

## 4.- NORMATIVA DE COMPLIMENT OBLIGATORI

POLIESTIRÈ EXPANDIT:

UNE-EN 13163:2009 Productos aislantes térmicos para aplicaciones en la edificación. Productos manufacturados de poliestireno expandido (EPS). Especificación.

## 5.- CONDICIONS DE CONTROL DE RECEPCIÓ

CONDICIONS DE MARCATGE I CONTROL DE LA DOCUMENTACIÓ:

Sobre la mateixa planxa, sobre l'etiqueta o sobre l'embalatge, han de figurar de forma clara i ben visible, les dades següents:

- Identificació del producte
- Identificació del fabricant
- Data de fabricació
- Identificació del torn i del lloc de fabricació
- Classificació segons la reacció al foc
- Resistència tèrmica
- Conductivitat tèrmica
- Gruix nominal
- Codi de designació segons el capítol 6 de l'UNE-EN 13164 per al poliestirè extruït i l'UNE-EN 13163 per al poliestirè expandit
- Ha de portar el marcatge CE de conformitat amb el que disposa el Reial Decret 1328/1995, de 28 de juliol
- Llargària i amplària nominals
- Tipus de revestiment, en el seu cas

Si el material ha de ser component de la part cega del tancament exterior d'un espai habitable, el fabricant ha de declarar el valor del factor de resistència a la difusió del vapor d'aigua (assajat segons UNE-EN 12086).

Per al poliestirè expandit, el valor declarat pot ser el corresponent de la taula D.2. de la UNE-EN 13163, en funció de tipus.

Si el material ha de ser component del tancament exterior d'un edifici, el fabricant ha de declarar els valors de les propietats hídriques següents, d'acord amb l'especificat en l'apartat 4.1 del DB HS 1:

- Absorció d'aigua per capil·laritat
- Succió o tasa d'absorció d'aigua inicial (kg/m<sup>2</sup>.min)
- Absorció d'aigua a llarg termini o per immersió total (% o g/m<sup>3</sup>)

El subministrador ha de posar a disposició de la DF en el cas que aquesta ho sol·liciti, la documentació següent, que acredita el marcatge CE, segons el sistema d'avaluació de conformitat aplicable, d'acord amb el que disposa l'apartat 7.2.1 del CTE: - Productes per a usos subjectes a reglamentacions sobre reacció al foc de Nivell o Classe: (A1 a E)\*\*\*, F. \*\*\* Productes o materials que no necessiten sotmetre's a assaig de reacció al foc (per exemple productes o materials de la classe A1 conformement a la Decisió 96/603/CE, i les seves modificacions): - Sistema 4:

Declaració de Prestacions - Productes per a usos subjectes a reglamentacions sobre reacció al foc de Nivell o Classe: (A1, A2, B, C)\*\*\*, D, E. \*\* Productes o materials per als quals una etapa clarament identificable en el procés de producció no suposa una millora en la classificació de reacció al foc (per exemple l'addició de retardadors d'ignició o la limitació de material orgànic), - Productes per a usos no subjectes a reglamentacions sobre reacció al foc: - Sistema 3: Declaració de Prestacions - Productes per a usos subjectes a reglamentacions sobre reacció al foc de Nivell o Classe: (A1, A2, B, C)\*. \* Productes o materials per als quals una etapa clarament identificable en el procés de producció suposa una millora en la classificació de reacció al foc (per exemple l'addició de retardadors d'ignició o la limitació de material orgànic): - Sistema 1: Declaració de Prestacions

El fabricant ha de facilitar, si se li demana, el certificat de conformitat dels valors declarats evaluats segons la UNE-EN 13172.

## OPERACIONS DE CONTROL:

Inspecció visual del material en cada subministrament.

El control de recepció de material verificarà que les característiques dels materials són coincidents amb l'establert en la DT. Aquest control ha de complir l'especificat en l'apartat 7.2 del CTE.

Control de documentació: documents d'origen (full de subministrament i etiquetat), certificat de garantia del fabricant, en el seu cas, (signat per persona física) i els documents de conformitat

o autoritzacions administratives exigides, inclòs la documentació corresponent al marcatge CE quan sigui pertinent.

Control de recepció mitjançant assaigs: Si el material disposa d'una marca legalment reconeguda a un país de la CEE (Marcatge CE, AENOR, etc.) es podrà prescindir dels assaigs de control de recepció de les característiques del material garantides per la marca; i la DF sol·licitarà en aquest cas, els resultats dels assaigs corresponents al subministrament rebut. En qualsevol cas, la DF podrà sol·licitar assaigs de control de recepció si ho creu convenient.

A la recepció dels productes es comprovarà:

- Correspondència amb els especificats en el plec de condicions i el projecte
- Que disposen de la documentació certificacions exigides
- Que es corresponen amb les propietats demandades
- Que han estat assajats amb la freqüència establerta

En el cas que es realitzi el control mitjançant assaigs, s'ha de fer les comprovacions següents:

- Abans de començar l'obra, cada vegada que canviï el subministrador, i al menys en una ocasió al llarg de l'obra per a cada tipus de placa, es realitzaran els assaigs d'identificació següents:
- Densitat      - Conductivitat tèrmica      - Permeabilitat al vapor d'aigua      - Resistència a la compressió      - Coeficient de dilatació      - Reacció al foc
- Determinació sobre un 10% de les plaques rebudes en cada subministrament de les característiques geomètriques següents (UNE-EN 13163)      - Amplària      - Llargària

CRITERIS DE PRESA DE MOSTRES:

Els controls s'han de realitzar segons les instruccions de la DF i els criteris indicats a les normes de procediment corresponents.

INTERPRETACIÓ DE RESULTATS I ACTUACIONS EN CAS D'INCOMPLIMENT:

No s'admetran les plaques que no es presentin en bon estat, degudament etiquetades i acompanyades amb el corresponent certificat de qualitat del fabricant on es garanteixin les condicions exigides. Els resultats dels assaigs d'identificació compliran les condicions del plec. En cas d'incompliment en una comprovació, es repetirà l'assaig sobre dues mostres més del mateix lot, acceptant-ne el conjunt, quan aquests resultin satisfactoris.

En cas d'incompliment d'una comprovació geomètrica, es rebutjarà el rotlle corresponent, incrementant-ne el control, en primer lloc, fins al 20%, i si continuen les irregularitats, fins al 100% del subministrament.

## **B7 IMPERMEABILITZACIONS I AÏLLAMENTS**

### **B7C MATERIALS PER A AÏLLAMENTS TÈRMICS, AÏLLAMENTS ACÚSTICS I MATERIALS FONOABSORBENTS**

#### **B7C2 PLANXES DE POLIESTIRÈ**

##### **B7C25- PLANXA DE POLIESTIRÈ EXTRUÏT (XPS)**

#### **0.- ELEMENTOS QUE CONTEMPLA EL PLIEGO**

B7C25-181M,B7C25-183I,B7C25-PN186V,B7C25-186V,B7C25-1851.

##### **1.- DEFINICIÓ I CONDICIONS DELS ELEMENTS**

Planxa rígida d'escuma de poliestirè amb estructura de cèl·lula tancada amb cantells rectes o amb forma especial per a connectar-se entre sí (encadellat, mitjamossa, etc.) i de superfície llisa o amb tractament (acanalada, relleu, ranurada, etc.)

S'han considerat els tipus següents:

- Poliestirè expandit amb la cara llisa o ranurada
- Poliestirè expandit ondulat o nervat
- Poliestirè extruït: expandit per extrusió en un procés continu
- Poliestirè expandit elastificat
- Poliestirè expandit moldejat per a terra radiant

CARACTERÍSTIQUES GENERALS:

No ha de tenir defectes superficials (de paral·lelisme a les seves cares, de balcaments, etc.), defectes en la massa detectables a simple vista (d'homogeneïtat, d'humitat, etc.) o contingut alt d'impureses que es determina per infraroigs.

Ha de tenir un gruix i una estructura homogènia a tota la superfície.

Les cares han de ser planes i paral·leles, els angles rectes i les arestes vives.

Les plaques preparades per a la unió entre elles, han de tenir els cantells amb la forma adient

per encadellar-los o preparats a mitjamossa, segons el cas.

- Resistència tèrmica (UNE-EN 12667 o UNE-EN 12939):  $\geq 0.25 \text{ m}^2\text{K/W}$
- Conductivitat tèrmica (UNE-EN 12667 o UNE-EN 12939):  $\leq 0.060 \text{ W/mK}$

#### POLIESTIRÈ EXTRUÏT:

Les característiques següents han de complir amb els valors declarats pel fabricant, assajades segons la norma corresponent, dins del límit de tolerància indicat, en el seu cas:

- Estabilitat dimensional en condicions específiques de temperatura i humitat (UNE-EN 1604):  
Variació relativa en llargària i amplària:  $\pm 2\%$
- Tensió de compressió al 10% de deformació (UNE-EN 826): Els valors no poden ser inferiors als especificats a la taula 3 de l'UNE-EN 13164, en funció del nivell declarat
- Durabilitat: Els productes han de mantenir les característiques de conductivitat tèrmica, comportament front al foc i resistència a compressió invariables en el temps segons l'especificat en la UNE-EN 13164.
- Tracció perpendicular a les cares (UNE-EN 1607): Els valors no poden ser inferiors als especificats a la taula 5 de l'UNE-EN 13164, en funció del nivell declarat
- Fluència a compressió (UNE-EN 1606): Els valors no poden ser inferiors als declarats pel fabricant, en les condicions establertes a l'apartat 4.3.4 de l'UNE-EN 13164, en funció del nivell declarat
- Absorció d'aigua (UNE-EN 12087): Els valors no poden ser inferiors als especificats a les taules 6 i 7 de l'UNE-EN 13164, en funció del nivell declarat
- Resistència congelació-descongelació (UNE-EN 12091):  
- Reducció de la tensió de compressió al 10% de deformació:  $\leq 10\%$
- Transmissió de vapor d'aigua (UNE-EN 12086):  $\leq$  valor declarat pel fabricant

La classificació respecte a la reacció al foc (Euroclasses) s'ha de determinar d'acord amb la norma UNE-EN 13501-1.

#### Toleràncies:

- Llargària o amplària (UNE-EN 822):  
Llargària o Amplària nominal  $\geq 1000 \text{ mm}$ :  $\pm 10 \text{ mm}$
- Escairat (UNE-EN 824):  $\pm 5 \text{ mm}$
- Planeïtat (UNE-EN 825):  
- Llargària o Amplària nominal  $< 1000 \text{ mm}$ :  $\pm 7 \text{ mm}$   
- Llargària o Amplària nominal  $1000 \text{ a } 2000 \text{ mm}$ :  $\pm 14 \text{ mm}$   
- Llargària o Amplària nominal  $2000 \text{ a } 4000 \text{ mm}$ :  $\pm 28 \text{ mm}$   
- Llargària o Amplària nominal  $> 4000 \text{ mm}$ :  $\pm 35 \text{ mm}$
- Gruix (UNE-EN 823): El valor declarat pel fabricant ha d'estar dins dels límits següents en funció de la classe declarada:  
- T1:  $- 2 \text{ mm}$   
- Gruix  $< 50 \text{ mm}$ :  $+ 2 \text{ mm}$   
- Gruix  $\geq 50 \text{ mm i } \leq 120 \text{ mm}$ :  $+ 3 \text{ mm}$   
- Gruix  $\geq 120 \text{ mm}$ :  $+ 8 \text{ mm}$   
- T2:  $\pm 1,5 \text{ mm}$   
- T3:  $\pm 1 \text{ mm}$

Les característiques anteriors s'han de determinar segons la norma UNE-EN 13164.

#### 2.- CONDICIONS DE SUBMINISTRAMENT I EMMAGATZEMATGE

Subministrament: Empaquetades en funda de plàstic.

Emmagatzematge: Apilades horitzontalment sobre superfície plana i neta. S'han de protegir de la insolació directa i de l'acció del vent.

#### 3.- UNITAT I CRITERI D'AMIDAMENT

Unitat d'amidament: la indicada a la descripció de l'element

Criteri d'amidament: quantitat necessària subministrada a l'obra

#### 4.- NORMATIVA DE COMPLIMENT OBLIGATORI

##### POLIESTIRÈ EXTRUÏT:

UNE-EN 13164:2009 Productos aislantes térmicos para aplicaciones en la edificación. Productos manufacturados de poliestireno extruido (XPS). Especificación.

#### 5.- CONDICIONS DE CONTROL DE RECEPCIÓ

##### CONDICIONS DE MARCATGE I CONTROL DE LA DOCUMENTACIÓ:

Sobre la mateixa planxa, sobre l'etiqueta o sobre l'embalatge, han de figurar de forma clara i ben visible, les dades següents:

- Identificació del producte
- Identificació del fabricant
- Data de fabricació
- Identificació del torn i del lloc de fabricació
- Classificació segons la reacció al foc
- Resistència tèrmica
- Conductivitat tèrmica
- Gruix nominal
- Codi de designació segons el capítol 6 de l'UNE-EN 13164 per al poliestirè extruït i l'UNE-EN 13163 per al poliestirè expandit
- Ha de portar el marcatge CE de conformitat amb el que disposa el Reial Decret 1328/1995, de 28 de juliol
- Llargària i amplària nominals
- Tipus de revestiment, en el seu cas

Si el material ha de ser component de la part cega del tancament exterior d'un espai habitable, el fabricant ha de declarar el valor del factor de resistència a la difusió del vapor d'aigua (assajat segons UNE-EN 12086).

Si el material ha de ser component del tancament exterior d'un edifici, el fabricant ha de declarar

els valors de les propietats hídriques següents, d'acord amb l'especificat en l'apartat 4.1 del DB HS 1:

- Absorció d'aigua per capil·laritat
- Succió o tasa d'absorció d'aigua inicial (kg/m<sup>2</sup>.min)
- Absorció d'aigua a llarg termini o per immersió total (% o g/m<sup>3</sup>)

El subministrador ha de posar a disposició de la DF en el cas que aquesta ho sol·liciti, la documentació següent, que acredita el marcatge CE, segons el sistema d'avaluació de conformitat aplicable, d'acord amb el que disposa l'apartat 7.2.1 del CTE: - Productes per a usos subjectes a reglamentacions sobre reacció al foc de Nivell o Classe: (A1 a E)\*\*\*, F. \*\*\* Productes o materials que no necessiten sotmetre's a assaig de reacció al foc (per exemple productes o materials de la classe A1 conformement a la Decisió 96/603/CE, i les seves modificacions): - Sistema 4:

Declaració de Prestacions - Productes per a usos subjectes a reglamentacions sobre reacció al foc de Nivell o Classe: (A1, A2, B, C)\*\*\*, D, E. \*\* Productes o materials per als quals una etapa clarament identificable en el procés de producció no suposa una millora en la classificació de reacció al foc (per exemple l'addició de retardadors d'ignició o la limitació de material orgànic), - Productes per a usos no subjectes a reglamentacions sobre reacció al foc: - Sistema 3: Declaració de Prestacions - Productes per a usos subjectes a reglamentacions sobre reacció al foc de Nivell o Classe: (A1, A2, B, C)\*. \* Productes o materials per als quals una etapa clarament identificable en el procés de producció suposa una millora en la classificació de reacció al foc (per exemple l'addició de retardadors d'ignició o la limitació de material orgànic): - Sistema 1: Declaració de Prestacions

El fabricant ha de facilitar, si se li demana, el certificat de conformitat dels valors declarats evaluats segons la UNE-EN 13172.

#### OPERACIONS DE CONTROL:

Inspecció visual del material en cada subministrament.

El control de recepció de material verificarà que les característiques dels materials són coincidents amb l'establert en la DT. Aquest control ha de complir l'especificat en l'apartat 7.2 del CTE.

Control de documentació: documents d'origen (full de subministrament i etiquetat), certificat de garantia del fabricant, en el seu cas, (signat per persona física) i els documents de conformitat o autoritzacions administratives exigides, inclòs la documentació corresponent al marcatge CE quan sigui pertinent.

Control de recepció mitjançant assaigs: Si el material disposa d'una marca legalment reconeguda a un país de la CEE (Marcatge CE, AENOR, etc.) es podrà prescindir dels assaigs de control de recepció de les característiques del material garantides per la marca; i la DF sol·licitarà en aquest cas, els resultats dels assaigs corresponents al subministrament rebut. En qualsevol cas, la DF podrà sol·licitar assaigs de control de recepció si ho creu convenient.

A la recepció dels productes es comprovarà:

- Correspondència amb els especificats en el plec de condicions i el projecte
- Que disposen de la documentació certificacions exigides
- Que es corresponen amb les propietats demandades
- Que han estat assajats amb la freqüència establerta

En el cas que es realitzi el control mitjançant assaigs, s'ha de fer les comprovacions següents:

- Abans de començar l'obra, cada vegada que canviï el subministrador, i al menys en una ocasió al llarg de l'obra per a cada tipus de placa, es realitzaran els assaigs d'identificació següents:
  - Densitat
  - Conductivitat tèrmica
  - Permeabilitat al vapor d'aigua
  - Resistència a la compressió
  - Coeficient de dilatació
  - Reacció al foc
- Determinació sobre un 10% de les plaques rebudes en cada subministrament de les característiques geomètriques següents (UNE-EN 13163)
  - Amplària
  - Llargària

#### CRITERIS DE PRESA DE MOSTRES:

Els controls s'han de realitzar segons les instruccions de la DF i els criteris indicats a les normes de procediment corresponents.

#### INTERPRETACIÓ DE RESULTATS I ACTUACIONS EN CAS D'INCOMPLIMENT:

No s'admetran les plaques que no es presentin en bon estat, degudament etiquetades i acompanyades amb el corresponent certificat de qualitat del fabricant on es garanteixin les condicions exigides. Els resultats dels assaigs d'identificació compliran les condicions del plec. En cas d'incompliment en una comprovació, es repetirà l'assaig sobre dues mostres més del mateix lot, acceptant-ne el conjunt, quan aquests resultin satisfactoris.

En cas d'incompliment d'una comprovació geomètrica, es rebutjarà el rotlle corresponent, incrementant-ne el control, en primer lloc, fins al 20%, i si continuen les irregularitats, fins al 100% del subministrament.

**B7C MATERIALS PER A AÏLLAMENTS TÈRMICS, AÏLLAMENTS ACÚSTICS I MATERIALS FONOABSORBENTS****B7C3 PLAQUES D'ESCUMA DE POLIURETÀ I POLIISOCIANURAT****B7C31- PLACA D'ESCUMA DE POLIURETÀ (PUR) PER A AÏLLAMENTS****0.- ELEMENTOS QUE CONTEMPLA EL PLIEGO**

B7C31-PN01,B7C31-PN02,B7C31-PN2.

**1.- DEFINICIÓ I CONDICIONS DELS ELEMENTS**

Placa rígida d'escuma de poliuretà, amb estructura de cèl·lula substancialment tancada, amb o sense cares rígides o flexibles o revestiments i amb o sense reforç integral.

S'han considerat els tipus següents:

- Plaques d'escuma rígida de poliuretà (PUR)
- Plaques d'escuma rígida de poliisocianurat (PIR)

**CARACTERÍSTIQUES GENERALS:**

No ha de tenir defectes superficials (de paral·lelisme a les seves cares, de balcaments, etc.) o defectes en la massa detectables a simple vista (d'homogeneïtat, d'humitat, etc.).

Ha de tenir un gruix i una estructura homogènia a tota la superfície.

Les cares han de ser planes i paral·leles, els angles rectes i les arestes vives.

Les plaques preparades per a la unió entre elles amb encaix, han de tenir els cantells amb la forma de mitjamossa.

Resistència tèrmica a 10°C (UNE-EN 12667 o UNE-EN 12939):  $\geq 0,05 \text{ m}^2\text{K/W}$

Conductivitat tèrmica a 10°C (UNE-EN 12667 o UNE-EN 12939):  $\leq 0,10 \text{ W/(mK)}$

La llargària i l'amplària s'han de determinar d'acord amb la norma UNE-EN 822.

El gruix s'ha de determinar d'acord amb la norma UNE-EN 823.

La rectangularitat s'ha de determinar d'acord amb la norma UNE-EN 824.

La planeïtat s'ha de determinar d'acord amb la norma UNE-EN 825.

La resistència a compressió s'ha de determinar d'acord amb la norma UNE-EN 826.

La classificació respecte a la reacció al foc (Euroclasses) s'ha de determinar d'acord amb la norma UNE-EN 13501-1.

La absorció d'aigua a llarg termini per immersió total, s'ha de determinar d'acord amb la norma UNE-EN 12087.

Les característiques de l'element han de complir les especificacions de la norma UNE-EN 13165.

Sobre la mateixa planxa, sobre l'etiqueta o bé sobre l'embalatge, ha d'estar marcada, de manera clara, la següent informació com a mínim:

- Nom del producte o altres característiques d'identificació
- Nom o marca d'identificació i direcció del fabricant o del seu representant autoritzat
- Any de fabricació (els dos últims dígits)
- Torn o hora de fabricació i planta de fabricació o codi de traçabilitat
- Classe de reacció al foc
- Resistència tèrmica declarada
- Conductivitat tèrmica declarada
- Gruix nominal
- Codi de designació, d'acord amb el capítol 6 de la norma UNE-EN 13165
- Han de portar el marcat CE de conformitat amb el que disposa el Reial Decret 1328/1995, de 28 de juliol
- Tipus de revestiment, si procedeix
- Llargària nominal, amplària nominal

**Toleràncies:**

- Llargària i amplària (toleràncies respecte a les dimensions nominals):

Dimensions (mm)	Toleràncies (mm)
< 1 000	±5
1 000 a 2 000	±7,5
2 001 a 4 000	±10
> 4 000	±15

- Gruix:

Classe	Gruix nominal (mm)
< 50	50 a 75
> 75	



	Tolerància (mm)		
T1	±3	±4	+6,-3
T2	±2	±3	+5,-2
T3	±1,5	±1,5	±1,5

- Rectangularitat: La desviació respecte a la rectangularitat en la llargària i en l'amplària no excedirà de 6 mm/m.

- Planor:

Producte de mida real		Desviació de planeïtat (mm)
Llargària (m)	Àrea (m <sup>2</sup> )	
=<2,50	=<0,75	=<5
	>0,75	=<10

## 2.- CONDICIONS DE SUBMINISTRAMENT I EMMAGATZEMATGE

Subministrament: Empaquetades en funda de plàstic.

Si el material ha de ser component de la part cega del tancament exterior d'un espai habitable, el fabricant ha de declarar el valor del factor de resistència a la difusió del vapor d'aigua (assajat segons UNE-EN 12086).

El subministrador ha de posar a disposició de la DF en el cas que aquesta ho sol·liciti, la documentació següent, que acredita el marcatge CE, segons el sistema d'avaluació de conformitat aplicable, d'acord amb el que disposa l'apartat 7.2.1 del CTE: - Productes per a usos subjectes a reglamentacions sobre reacció al foc de Nivell o Classe: (A1 a E)\*\*\*, F. \*\*\* Productes o materials que no necessiten sotmetre's a assaig de reacció al foc (per exemple productes o materials de la classe A1 conformement a la Decisió 96/603/CE, i les seves modificacions): - Sistema 4: Declaració de Prestacions - Productes per a usos subjectes a reglamentacions sobre reacció al foc de Nivell o Classe: (A1, A2, B, C)\*\*\*, D, E. \*\* Productes o materials per als quals una etapa clarament identificable en el procés de producció no suposa una millora en la classificació de reacció al foc (per exemple l'addició de retardadors d'ignició o la limitació de material orgànic), - Productes per a usos no subjectes a reglamentacions sobre reacció al foc: - Sistema 3: Declaració de Prestacions - Productes per a usos subjectes a reglamentacions sobre reacció al foc de Nivell o Classe: (A1, A2, B, C)\*. \* Productes o materials per als quals una etapa clarament identificable en el procés de producció suposa una millora en la classificació de reacció al foc (per exemple l'addició de retardadors d'ignició o la limitació de material orgànic): - Sistema 1: Declaració de Prestacions

Emmagatzematge: Apilades horitzontalment sobre superfícies planes i netes, protegides contra les pluges i les humitats.

3.- UNITAT I CRITERI D'AMIDAMENT

Unitat d'amidament: la indicada a la descripció de l'element

Criteri d'amidament: quantitat necessària subministrada a l'obra

4.- NORMATIVA DE COMPLIMENT OBLIGATORI

UNE-EN 13165:2002 Productos aislantes térmicos para aplicaciones en la edificación. Productos manufacturados de espuma rígida de poliuretano (PUR). Especificación.

UNE-EN 13165/A1:2004 Productos aislantes térmicos para aplicaciones en la edificación. Productos manufacturados de espuma rígida de poliuretano (PUR). Especificación.

## B7 IMPERMEABILITZACIONS I AÏLLAMENTS

### B7C MATERIALS PER A AÏLLAMENTS TÈRMICS, AÏLLAMENTS ACÚSTICS I MATERIALS FONOABSORBENTS

#### B7C7 LÀMINES, PLAQUES I PLANXES DE POLIETILÈ I EPDM

## 0.- ELEMENTOS QUE CONTEMPLA EL PLIEGO

## B7C77-0JDQ.

### 1.- DEFINICIÓ I CONDICIONS DE LES PARTIDES D'OBRA EXECUTADES

Operacions destinades a la gestió dels residus generats en l'obra: residu de construcció o demolició o material d'excavació.

S'han considerat les operacions següents:

- Transport o càrrega i transport del residu: material procedent d'excavació o residu de construcció o demolició

- Subministrament i recollida del contenidor dels residus

#### CÀRREGA I TRANSPORT DE MATERIAL D'EXCAVACIÓ I RESIDUS:

L'operació de càrrega s'ha de fer amb les precaucions necessàries per a aconseguir unes condicions de seguretat suficients.

S'ha d'evitar que es barregin terres no contaminades procedents d'excavació no contaminats amb altres residus d'enderroc, o terres contaminades.

Els vehicles de transport han de portar els elements adequats a fi d'evitar alteracions perjudicials del material.

El contenidor ha d'estar adaptat al material que ha de transportar.

El trajecte que s'ha de recórrer ha de complir les condicions d'amplària lliure i de pendent adequades a la maquinària que s'utilitzi.

#### TRANSPORT DINS DE LA OBRA:

Transport de terres i material d'excavació o del rebaix, o residus de la construcció, entre dos punts de la mateixa obra.

Les àrees d'abocada han de ser les que defineixi el "Pla de Gestió de Residus de la Construcció i Enderrocs" de l'obra.

L'abocada s'ha de fer al lloc i amb el gruix de capa indicats al "Pla de Gestió de Residus de la Construcció i els Enderrocs" de l'obra.

Les terres han de complir les especificacions del seu plec de condicions en funció del seu ús, i cal que tinguin l'aprovació de la DF.

#### TRANSPORT DE MATERIAL D'EXCAVACIÓ NO CONTAMINAT A ALTRE OBRA O CENTRE DE VALORITZACIÓ:

Els materials procedents de la excavació no contaminats es poden transportar a altre obra o a una instal·lació registrada de valorització per reutilitzar-los posteriorment.

Els materials procedents d'excavació no contaminats no poden contenir materials no naturals com ara restes de formigó, ceràmica, metalls, plàstics, fustes etc.

No poden procedir de sols que hagin suportat activitats potencialment contaminants definides al Real Decreto 9/2005 de 14 de gener, o presentin indicis d'estar contaminats.

El contractista ha de lliurar al promotor un certificat on s'indiqui, com a mínim:

- Identificació del productor de les terres
- Identificació de l'obra de la qual provenen les terres i en el seu cas, el número de llicència d'obra
- Quantitat en t i m3 de terres i la seva codificació segons codi LER
- Identificació de les persones o entitats jurídiques que han rebut les terres per la seva valorització.

#### TRANSPORT A INSTAL·LACIÓ EXTERNA DE GESTIÓ DE RESIDUS:

El material de rebuig que el "Pla de Gestió de Residus de la Construcció i els Enderrocs" i el que la DF no accepti per a reutilitzar en obra, s'ha de transportar a una instal·lació externa autoritzada, per tal de rebre el tractament definitiu.

El contractista ha de lliurar al promotor un certificat on s'indiqui, com a mínim:

- Identificació del productor dels residus
- Identificació del posseïdor dels residus
- Identificació de l'obra de la qual prové el residu i en el seu cas, el número de llicència d'obra
- Identificació del gestor autoritzat que ha rebut el residu i si aquest no fa la gestió de valorització o eliminació final del residu, la identificació, cal indicar també qui farà aquesta gestió
- Quantitat en t i m3 del residu gestionat i la seva codificació segons codi LER

### 2.- CONDICIONS DEL PROCÉS D'EXECUCIÓ

#### CÀRREGA I TRANSPORT DE MATERIAL D'EXCAVACIÓ I RESIDUS:

El transport s'ha de realitzar en un vehicle adequat, per al material que es desitgi transportar, proveït dels elements que calen per al seu desplaçament correcte.

El material d'excavació no contaminat que es vulgui utilitzar en reblerts a l'obra o fora de la mateixa, no s'ha de barrejar amb altres residus en cap moment.

Durant el transport s'ha de protegir el material de manera que no es produeixin pèrdues en els trajectes utilitzats.

#### RESIDUS DE LA CONSTRUCCIÓ:

La manipulació dels materials s'ha de fer amb les proteccions adequades a la perillositat del mateix.

### 3.- UNITAT I CRITERI D'AMIDAMENT

#### TRANSPORT DE MATERIAL D'EXCAVACIÓ O RESIDUS:

m3 de volum amidat amb el criteri de la partida d'obra d'excavació que li correspongui, incrementat amb el coeficient d'esponjament indicat en el plec de condicions tècniques, o qualsevol altre acceptat prèviament i expressament per la DF.

La unitat d'obra no inclou les despeses d'abocament ni de manteniment de l'abocador.

#### TERRES:

Es considera un increment per esponjament, respecte al volum teòric excavat, amb els criteris següents:

- Excavacions en terreny fluix: 15%
- Excavacions en terreny compacte: 20%
- Excavacions en terreny de trànsit: 25%
- Excavacions en roca: 25%

#### 4.- NORMATIVA DE COMPLIMENT OBLIGATORI

Real Decreto 105/2008, de 1 de febrero, por el que se regula la producción y gestión de los residuos de construcción y demolición.

Decret Legislatiu 1/2009, de 21 de juliol, pel qual s'aprova el Text refós de la Llei reguladora dels residus.

Ley 7/2022, de 8 de abril, de residuos y suelos contaminados para una economía circular.

Orden APM/1007/2017, de 10 de octubre, sobre normas generales de valorización de materiales naturales excavados para su utilización en operaciones de relleno y obras distintas a aquéllas en las que se generaron.

Decret 89/2010, de 29 de juny, pel qual s'aprova el Programa de gestió de residus de la construcció de Catalunya (PROGROC), es regula la producció i gestió dels residus de la construcció i demolició, i el cànon sobre la deposició controlada dels residus de la construcció.

Real Decreto 553/2020, de 2 de junio, por el que se regula el traslado de residuos en el interior del territorio del Estado.

Decret 152/2017, de 17 d'octubre, sobre la classificació, la codificació i les vies de gestió dels residus a Catalunya.

#### 1.- DEFINICIÓ I CONDICIONS DELS ELEMENTS

Làmina de material termoplàstic obtinguda per polimerització directa d'etilè i escumants, extrusió i expansió realitzades al forn.

S'han considerat els tipus següents:

- Làmina de polietilè expandit no reticulat
- Làmina de polietilè expandit reticulat, obtinguda per extrusió contínua i posteriorment expansionada en un forn afegint-hi escumants, i es realitza la reticulació

#### CARACTERÍSTIQUES GENERALS:

Ha de tenir una coloració uniforme i sense materials estranys.

No ha d'afavorir el desenvolupament de bacteries (ISO 846).

La làmina de polietilè expandit no reticulat, ha de ser impermeable a l'aigua.

Característiques dimensionals i tèrmiques:

Polietilè expandit	Amplària (m)	Densitat (kg/m <sup>3</sup> )	Conductivitat tèrmica (W/m K)
No reticulat	>= 1,2	30-60	<=0,065 (a 20°C DIN 52612)
Reticulat	>= 1,5	aprox.33 DIN 53420)	<=0,042

Toleràncies:

- Gruix: ± 0,5 mm

#### POLIETILÈ EXPANDIT NO RETICULAT:

Permeabilitat al vapor d'aigua en 24 h (DIN 53122): <= 2 g/m<sup>2</sup>

#### POLIETILÈ EXPANDIT RETICULAT:

Resistència a l'esqueixament (DIN 53575):

- Longitudinal: >= 11 N/cm
- Transversal: >= 12 N/cm

Resistència a la tracció (ISO 1978):

- Longitudinal: >= 0,24 N/mm<sup>2</sup>
- Transversal: >= 0,22 N/mm<sup>2</sup>

#### 2.- CONDICIONS DE SUBMINISTRAMENT I EMMAGATZEMATGE

##### SUBMINISTRAMENT I EMMAGATZEMATGE:

Subministrament: En rotlles de llargària >= 50 m. En les làmines de polietilè expandit reticulat, s'admet dues soldadures per rotlle.

Emmagatzematge: Apilades horitzontalment sobre superfície plana i neta, protegides de les pluges i les humitats i també contra les flames i d'altres fonts de calor.

##### CONDICIONS DE MARCATGE I CONTROL DE LA DOCUMENTACIÓ:

Si el material ha de ser component de la part cega del tancament exterior d'un espai habitable, el fabricant ha de declarar el valor del factor de resistència a la difusió del vapor d'aigua (assajat segons UNE-EN 12086).

Si el material ha de ser component del tancament exterior d'un edifici, el fabricant ha de declarar els valors de les propietats hídriques següents, d'acord amb l'especificat en l'apartat 4.1 del

DB HS 1:

- Absorció d'aigua per capil·laritat
- Succió o tasa d'absorció d'aigua inicial (kg/m<sup>2</sup>.min)
- Absorció d'aigua a llarg termini o per immersió total (% o g/m<sup>3</sup>)

### 3.- UNITAT I CRITERI D'AMIDAMENT

Unitat d'amidament: la indicada a la descripció de l'element

Criteri d'amidament: quantitat necessària subministrada a l'obra

### 4.- NORMATIVA DE COMPLIMENT OBLIGATORI

No hi ha normativa de compliment obligatori.

## B7 IMPERMEABILITZACIONS I AÏLLAMENTS

### B7C MATERIALS PER A AÏLLAMENTS TÈRMICS, AÏLLAMENTS ACÚSTICS I MATERIALS FONOABSORBENTS

#### B7C7 LÀMINES, PLAQUES I PLANXES DE POLIETILÈ I EPDM

##### B7C77- LÀMINA DE POLIETILÈ PER A AÏLLAMENTS

### 0.- ELEMENTOS QUE CONTEMPLA EL PLIEGO

B7C77-0JDQ.

#### 1.- DEFINICIÓ I CONDICIONS DELS ELEMENTS

Làmina de material termoplàstic obtinguda per polimerització directa d'etilè i escumants, extrusió i expansió realitzades al forn.

S'han considerat els tipus següents:

- Làmina de polietilè expandit no reticulat
- Làmina de polietilè expandit reticulat, obtinguda per extrusió contínua i posteriorment expansionada en un forn afegint-hi escumants, i es realitza la reticulació

#### CARACTERÍSTIQUES GENERALS:

Ha de tenir una coloració uniforme i sense materials estranys.

No ha d'afavorir el desenvolupament de bactèries (ISO 846).

La làmina de polietilè expandit no reticulat, ha de ser impermeable a l'aigua.

Característiques dimensionals i tèrmiques:

Polietilè expandit	Amplària (m)	Densitat (kg/m <sup>3</sup> )	Conductivitat tèrmica (W/m K)
No reticulat	>= 1,2	30-60	<=0,065 (a 20°C DIN 52612)
Reticulat	>= 1,5	aprox.33 DIN 53420)	<=0,042

#### Toleràncies:

- Gruix: ± 0,5 mm

#### POLIETILÈ EXPANDIT NO RETICULAT:

Permeabilitat al vapor d'aigua en 24 h (DIN 53122): <= 2 g/m<sup>2</sup>

#### POLIETILÈ EXPANDIT RETICULAT:

Resistència a l'esqueixament (DIN 53575):

- Longitudinal: >= 11 N/cm
- Transversal: >= 12 N/cm

Resistència a la tracció (ISO 1978):

- Longitudinal: >= 0,24 N/mm<sup>2</sup>
- Transversal: >= 0,22 N/mm<sup>2</sup>

#### 2.- CONDICIONS DE SUBMINISTRAMENT I EMMAGATZEMATGE

##### SUBMINISTRAMENT I EMMAGATZEMATGE:

Subministrament: En rotlles de llargària >= 50 m. En les làmines de polietilè expandit reticulat, s'admet dues soldadures per rotlle.

Emmagatzematge: Apilades horitzontalment sobre superfície plana i neta, protegides de les pluges i les humitats i també contra les flames i d'altres fonts de calor.

## CONDICIONS DE MARCATGE I CONTROL DE LA DOCUMENTACIÓ:

Si el material ha de ser component de la part cega del tancament exterior d'un espai habitable, el fabricant ha de declarar el valor del factor de resistència a la difusió del vapor d'aigua (assajat segons UNE-EN 12086).

Si el material ha de ser component del tancament exterior d'un edifici, el fabricant ha de declarar els valors de les propietats hídriques següents, d'acord amb l'especificat en l'apartat 4.1 del DB HS 1:

- Absorció d'aigua per capil·laritat
- Succió o tasa d'absorció d'aigua inicial (kg/m<sup>2</sup>.min)
- Absorció d'aigua a llarg termini o per immersió total (% o g/m<sup>3</sup>)

## 3.- UNITAT I CRITERI D'AMIDAMENT

Unitat d'amidament: la indicada a la descripció de l'element

Criteri d'amidament: quantitat necessària subministrada a l'obra

## 4.- NORMATIVA DE COMPLIMENT OBLIGATORI

No hi ha normativa de compliment obligatori.

**B7 IMPERMEABILITZACIONS I AÏLLAMENTS****B7C MATERIALS PER A AÏLLAMENTS TÈRMICS, AÏLLAMENTS ACÚSTICS I MATERIALS FONOABSORBENTS****B7C9 FELTRES, PLAQUES I NÒDULS DE LLANA MINERAL DE ROCA**

## 0.- ELEMENTOS QUE CONTEMPLA EL PLIEGO

B7C93-0IWM,B7C93-0IU3,B7C93-0J3Z,B7C93-0IVJ,B7C93-PNI,B7C9H8M0PN,B7C93-0J1I.

## 1.- DEFINICIÓ I CONDICIONS DELS ELEMENTS

Elements més o menys rígids elaborats amb llana mineral obtinguda per fusió de roca, escòria o vidre, amb o sense revestiment, en forma de feltres, mantes, panells o planxes.

## CARACTERÍSTIQUES GENERALS:

Ha de tenir un aspecte uniforme i sense defectes. En les plaques, les cares han de ser planes i paral·leles i els angles rectes.

Les característiques següents han de complir amb els valors declarats pel fabricant, assajades segons la norma corresponent, dins del límit de tolerància indicat, en el seu cas:

- Resistència tèrmica (UNE-EN 12667 o UNE-EN 12939):  $\geq 0.25 \text{ m}^2\text{K/W}$
- Conductivitat tèrmica (UNE-EN 12667 o UNE-EN 12939):  $\leq 0.060 \text{ W/mK}$
- Estabilitat dimensional (UNE-EN 1604):
  - Reducció relativa del gruix:  $\leq 1,0\%$
  - Variació relativa en llargària i amplària:  $\leq 1,0\%$
  - Variació relativa planor:  $\leq 1 \text{ mm/m}$
- Resistència a la tracció paral·lela a les cares (UNE-EN 1608): Suficient per a suportar el doble del pes de l'element considerat en la seva dimensió total.
- Estabilitat dimensional a una temperatura específica (UNE-EN 1604):
  - Reducció relativa del gruix:  $\leq 1,0\%$
  - Variació relativa en llargària i amplària:  $\leq 1,0\%$
- Estabilitat dimensional a una temperatura i humitat específiques (UNE-EN 1604):
  - Reducció relativa del gruix:  $\leq 1,0\%$
  - Variació relativa en llargària i amplària:  $\leq 1,0\%$
- Tensió a compressió (EN 826):  $\geq$  Nivell declarat pel fabricant
- Resistència a la tracció perpendicular a les cares (EN 1607):  $\geq$  Nivell declarat pel fabricant
- Càrrega puntual (EN 12430):  $\geq$  Nivell declarat pel fabricant
- Fluència a compressió (EN 1606):  $\leq$  Nivell declarat pel fabricant
- Absorció d'aigua per immersió parcial (UNE-EN 1609):
  - A curt termini:  $\leq 1,0 \text{ kg/m}^2$
  - A llarg termini:  $\leq 3,0 \text{ kg/m}^2$
- Factor de resistència a la difusió del vapor d'aigua (EN 12806):  $\leq$  valor declarat pel fabricant
- Resistència al vapor d'aigua (EN 12806):  $\geq$  valor declarat pel fabricant
- Rigidesa dinàmica (EN 29052-1):  $\leq$  Nivell declarat pel fabricant
- Compressibilitat (EN 12431): Valor declarat pel fabricant dins dels límits de les toleràncies del gruix en funció de la classe declarada
  - T6:  $-5\%$  o  $-1 \text{ mm}$ ;  $+15\%$  o  $+3 \text{ mm}$
  - T7:  $0$  ;  $+10\%$  o  $+2 \text{ mm}$

La classificació respecte a la reacció al foc (Euroclasses) s'ha de determinar d'acord amb la norma UNE-EN 13501-1.

## Toleràncies:

- Llargària nominal (UNE-EN 822):  $\pm 2\%$
- Amplària nominal (UNE-EN 822):  $\pm 1,5\%$

- Gruix (UNE-EN 823): El valor declarat pel fabricant ha d'estar dins dels límits següents en funció de la categoria: - T1: - 5% o 5 mm - T2: - 5% o 5 mm; + 15% o 15 mm - T3: - 3% o 3 mm; + 10% o 10 mm - T4: - 3% o 3 mm; + 5% o 5 mm - T5: - 1% o 1 mm; + 3 mm

- Escairat (UNE-EN 824):  $\pm 5$  mm/m

- Planor (UNE-EN 825):  $\pm 6$  mm

Les característiques de l'element han de complir les especificacions de la UNE-EN 13162.

FELTRE O PLACA AMB REVESTIMENT D'ALUMINI:

Permeabilitat al vapor d'aigua:

- Feltre amb paper kraft d'alumini:  $\leq 0,4$  g cm/cm<sup>2</sup> dia mm hg

- Placa: Nul·la

## 2.- CONDICIONS DE SUBMINISTRAMENT I EMMAGATZEMATGE

Subministrament: Embalat en rotlles en el cas de feltres o mantes o planxes primes i embalat en paquets, en el cas d'elements més rígids com pannells o planxes.

Emmagatzematge: Apilats horitzontalment sobre superfícies planes i netes, protegits de les pluges i les humitats.

## 3.- UNITAT I CRITERI D'AMIDAMENT

Unitat d'amidament: la indicada a la descripció de l'element

Criteri d'amidament: quantitat necessària subministrada a l'obra

## 4.- NORMATIVA DE COMPLIMENT OBLIGATORI

UNE-EN 13162:2002 Productos aislantes térmicos para aplicaciones en la edificación. Productos manufacturados de lana mineral (MW). Especificación.

## 5.- CONDICIONS DE CONTROL DE RECEPCIÓ

CONDICIONS DE MARCATGE I CONTROL DE LA DOCUMENTACIÓ:

Sobre la mateixa planxa, sobre l'etiqueta o sobre l'embalatge, han de figurar de forma clara i ben visible, les dades següents:

- Identificació del producte
- Identificació del fabricant
- Data de fabricació
- Identificació del torn i del lloc de fabricació
- Classificació segons la reacció al foc
- Resistència tèrmica
- Conductivitat tèrmica
- Gruix nominal
- Codi de designació segons el capítol 6 de la UNE-EN 13162
- Ha de portar el marcatge CE de conformitat amb el que disposa el Reial Decret 1328/1995, de 28 de juliol
- Llargària i amplària nominals
- Tipus de revestiment, en el seu cas

Si el material ha de ser component de la part cega del tancament exterior d'un espai habitable, el fabricant ha de declarar, com a mínim, els valors per les propietats higrorèmiques següents, d'acord amb l'especificat en l'apartat 4.1 del DB HE 1:

- Conductivitat tèrmica (W/mK)
- Factor de resistència a la difusió del vapor d'aigua

Si el material ha de ser component del tancament exterior d'un edifici, el fabricant ha de declarar els valors de les propietats hídriques següents, d'acord amb l'especificat en l'apartat 4.1 del DB HS 1:

- Absorció d'aigua per capil·laritat
- Succió o tasa d'absorció d'aigua inicial (kg/m<sup>2</sup>.min)
- Absorció d'aigua a llarg termini o per immersió total (% o g/m<sup>3</sup>)

El subministrador ha de posar a disposició de la DF en el cas que aquesta ho sol·liciti, la documentació següent, que acredita el marcatge CE, segons el sistema d'avaluació de conformitat aplicable, d'acord amb el que disposa l'apartat 7.2.1 del CTE: - Productes per a usos subjectes a reglamentacions sobre reacció al foc de Nivell o Classe: (A1 a E)\*\*\*, F. \*\*\* Productes o materials que no necessiten sotmetre's a assaig de reacció al foc (per exemple productes o materials de la classe A1 conformement a la Decisió 96/603/CE, i les seves modificacions): - Sistema 4:

Declaració de Prestacions - Productes per a usos subjectes a reglamentacions sobre reacció al foc de Nivell o Classe: (A1, A2, B, C)\*\*\*, D, E. \*\* Productes o materials per als quals una etapa clarament identificable en el procés de producció no suposa una millora en la classificació de reacció al foc (per exemple l'addició de retardadors d'ignició o la limitació de material orgànic), - Productes per a usos no subjectes a reglamentacions sobre reacció al foc: - Sistema 3: Declaració de Prestacions - Productes per a usos subjectes a reglamentacions sobre reacció al foc de Nivell o Classe: (A1, A2, B, C)\*. \* Productes o materials per als quals una etapa clarament identificable en el procés de producció suposa una millora en la classificació de reacció al foc (per exemple l'addició de retardadors d'ignició o la limitació de material orgànic): - Sistema 1: Declaració de Prestacions

El fabricant ha de facilitar, si se li demana, el certificat de conformitat dels valors declarats evaluats segons la UNE-EN 13172.

## OPERACIONS DE CONTROL:

El control de recepció de material verificarà que les característiques dels materials són

coincidents amb l'establert en la DT. Aquest control ha de complir l'especificat en l'apartat 7.2 del CTE.

Control de documentació: documents d'origen (full de subministrament i etiquetat), certificat de garantia del fabricant, en el seu cas, (signat per persona física) i els documents de conformitat o autoritzacions administratives exigides, inclòs la documentació corresponent al marcatge CE quan sigui pertinent.

Control mitjançant distintius de qualitat i avaluacions d'idoneïtat: En el cas que el fabricant disposi de marques de qualitat, ha d'aportar-ne la documentació corresponent.

Control de recepció mitjançant assaigs: Si el material disposa d'una marca legalment reconeguda a un país de la CEE (Marcatge CE, AENOR, etc.) es podrà prescindir dels assaigs de control de recepció de les característiques del material garantides per la marca; i la DF sol·licitarà en aquest cas, els resultats dels assaigs corresponents al subministrament rebut. En qualsevol cas, la DF podrà sol·licitar assaigs de control de recepció si ho creu convenient.

Inspecció visual del material en cada subministrament.

A la recepció dels productes es comprovarà:

- Correspondència amb els especificats en el plec de condicions i el projecte
- Que disposen de la documentació certificacions exigides
- Que es corresponen amb les propietats demandades
- Que han estat assajats amb la freqüència establerta

En el cas que es realitzi el control mitjançant assaigs, s'ha de fer les comprovacions següents:

- Abans de començar l'obra, cada vegada que canviï el subministrador, i al menys en una ocasió al llarg de l'obra per a cada tipus de placa, es realitzaran els assaigs d'identificació següents:
- Percentatge de vidre i aglomerant (UNE 92208) - Densitat (UNE-EN 1602) - Conductivitat tèrmica (UNE-EN 12667, UNE-EN 12939) - Reacció al foc
- Determinació sobre un 10% de les plaques rebudes en cada subministrament de les característiques geomètriques següents (UNE 92209) - Amplària - Llargària - Gruix

CRITERIS DE PRESA DE MOSTRES:

Els controls s'han de realitzar segons les instruccions de la DF i els criteris indicats a les normes de procediment corresponents.

INTERPRETACIÓ DE RESULTATS I ACTUACIONS EN CAS D'INCOMPLIMENT:

No s'admetran les plaques que no es presentin en bon estat, degudament etiquetades i acompanyades amb el corresponent certificat de qualitat del fabricant on es garanteixin les condicions exigides. Els resultats dels assaigs d'identificació compliran les condicions del plec. En cas d'incompliment en una comprovació, es repetirà l'assaig sobre dues mostres més del mateix lot, acceptant-ne el conjunt, quan aquests resultin satisfactoris.

En cas d'incompliment d'una comprovació geomètrica, es rebutjarà el rotlle corresponent, incrementant-ne el control, en primer lloc, fins al 20%, i si continuen les irregularitats, fins al 100% del subministrament.

## **B7 IMPERMEABILITZACIONS I AÏLLAMENTS**

### **B7C MATERIALS PER A AÏLLAMENTS TÈRMICS, AÏLLAMENTS ACÚSTICS I MATERIALS FONOABSORBENTS**

#### **B7C9 FELTRES, PLAQUES I NÒDULS DE LLANA MINERAL DE ROCA**

##### **B7C93- PLACA DE LLANA MINERAL DE ROCA (MW) PER A AÏLLAMENTS**

#### **0.- ELEMENTOS QUE CONTEMPLA EL PLIEGO**

B7C93-0IWM,B7C93-0IU3,B7C93-0J3Z,B7C93-0IVJ,B7C93-PNI,B7C93-0J1I.

##### **1.- DEFINICIÓ I CONDICIONS DELS ELEMENTS**

Elements més o menys rígids elaborats amb llana mineral obtinguda per fusió de roca, escòria o vidre, amb o sense revestiment, en forma de feltres, mantes, pannells o planxes.

CARACTERÍSTIQUES GENERALS:

Ha de tenir un aspecte uniforme i sense defectes. En les plaques, les cares han de ser planes i paral·leles i els angles rectes.

Les característiques següents han de complir amb els valors declarats pel fabricant, assajades segons la norma corresponent, dins del límit de tolerància indicat, en el seu cas:

- Resistència tèrmica (UNE-EN 12667 o UNE-EN 12939):  $\geq 0.25 \text{ m}^2\text{K/W}$
- Conductivitat tèrmica (UNE-EN 12667 o UNE-EN 12939):  $\leq 0.060 \text{ W/mK}$

- Estabilitat dimensional (UNE-EN 1604): - Reducció relativa del gruix:  $\leq 1,0\%$  - Variació relativa en llargària i amplària:  $\leq 1,0\%$  - Variació relativa planor:  $\leq 1 \text{ mm/m}$   
 - Resistència a la tracció paral·lela a les cares (UNE-EN 1608): Suficient per a suportar el doble del pes de l'element considerat en la seva dimensió total.  
 - Estabilitat dimensional a una temperatura específica (UNE-EN 1604): - Reducció relativa del gruix:  $\leq 1,0\%$  - Variació relativa en llargària i amplària:  $\leq 1,0\%$   
 - Estabilitat dimensional a una temperatura i humitat específiques (UNE-EN 1604): - Reducció relativa del gruix:  $\leq 1,0\%$  - Variació relativa en llargària i amplària:  $\leq 1,0\%$   
 - Tensió a compressió (EN 826):  $\geq$  Nivell declarat pel fabricant  
 - Resistència a la tracció perpendicular a les cares (EN 1607):  $\geq$  Nivell declarat pel fabricant  
 - Càrrega puntual (EN 12430):  $\geq$  Nivell declarat pel fabricant  
 - Fluència a compressió (EN 1606):  $\leq$  Nivell declarat pel fabricant  
 - Absorció d'aigua per immersió parcial (UNE-EN 1609): - A curt termini:  $\leq 1,0 \text{ kg/m}^2$  - A llarg termini:  $\leq 3,0 \text{ kg/m}^2$   
 - Factor de resistència a la difusió del vapor d'aigua (EN 12806):  $\leq$  valor declarat pel fabricant  
 - Resistència al vapor d'aigua (EN 12806):  $\geq$  valor declarat pel fabricant  
 - Rigidesa dinàmica (EN 29052-1):  $\leq$  Nivell declarat pel fabricant  
 - Compressibilitat (EN 12431): Valor declarat pel fabricant dins dels límits de les toleràncies del gruix en funció de la classe declarada - T6:  $-5\%$  o  $-1 \text{ mm}$ ;  $+15\%$  o  $+3 \text{ mm}$  - T7:  $0$ ;  $+10\%$  o  $+2 \text{ mm}$

La classificació respecte a la reacció al foc (Euroclasses) s'ha de determinar d'acord amb la norma UNE-EN 13501-1.

Toleràncies:

- Llargària nominal (UNE-EN 822):  $\pm 2\%$   
 - Amplària nominal (UNE-EN 822):  $\pm 1,5\%$   
 - Gruix (UNE-EN 823): El valor declarat pel fabricant ha d'estar dins dels límits següents en funció de la categoria: - T1:  $-5\%$  o  $5 \text{ mm}$  - T2:  $-5\%$  o  $5 \text{ mm}$ ;  $+15\%$  o  $15 \text{ mm}$  - T3:  $-3\%$  o  $3 \text{ mm}$ ;  $+10\%$  o  $10 \text{ mm}$  - T4:  $-3\%$  o  $3 \text{ mm}$ ;  $+5\%$  o  $5 \text{ mm}$  - T5:  $-1\%$  o  $1 \text{ mm}$ ;  $+3 \text{ mm}$   
 - Escalrat (UNE-EN 824):  $\pm 5 \text{ mm/m}$   
 - Planor (UNE-EN 825):  $\pm 6 \text{ mm}$

Les característiques de l'element han de complir les especificacions de la UNE-EN 13162.

FELTRE O PLACA AMB REVESTIMENT D'ALUMINI:

Permeabilitat al vapor d'aigua:

- Feltre amb paper kraft d'alumini:  $\leq 0,4 \text{ g cm/cm}^2 \text{ dia mm hg}$   
 - Placa: Nul·la

## 2.- CONDICIONS DE SUBMINISTRAMENT I EMMAGATZEMATGE

Subministrament: Embal·lat en rotlles en el cas de feltres o mantes o planxes primes i embal·lat en paquets, en el cas d'elements més rígids com pannells o planxes.

Emmagatzematge: Apilats horitzontalment sobre superfícies planes i netes, protegits de les pluges i les humitats.

## 3.- UNITAT I CRITERI D'AMIDAMENT

Unitat d'amidament: la indicada a la descripció de l'element

Criteri d'amidament: quantitat necessària subministrada a l'obra

## 4.- NORMATIVA DE COMPLIMENT OBLIGATORI

UNE-EN 13162:2002 Productos aislantes térmicos para aplicaciones en la edificación. Productos manufacturados de lana mineral (MW). Especificación.

## 5.- CONDICIONS DE CONTROL DE RECEPCIÓ

CONDICIONS DE MARCATGE I CONTROL DE LA DOCUMENTACIÓ:

Sobre la mateixa planxa, sobre l'etiqueta o sobre l'embalatge, han de figurar de forma clara i ben visible, les dades següents:

- Identificació del producte  
 - Identificació del fabricant  
 - Data de fabricació  
 - Identificació del torn i del lloc de fabricació  
 - Classificació segons la reacció al foc  
 - Resistència tèrmica  
 - Conductivitat tèrmica  
 - Gruix nominal  
 - Codi de designació segons el capítol 6 de la UNE-EN 13162  
 - Ha de portar el marcatge CE de conformitat amb el que disposa el Reial Decret 1328/1995, de 28 de juliol  
 - Llargària i amplària nominals  
 - Tipus de revestiment, en el seu cas

Si el material ha de ser component de la part cega del tancament exterior d'un espai habitable, el fabricant ha de declarar, com a mínim, els valors per les propietats higrorèmiques següents, d'acord amb l'especificat en l'apartat 4.1 del DB HE 1:

- Conductivitat tèrmica ( $\text{W/mK}$ )  
 - Factor de resistència a la difusió del vapor d'aigua

Si el material ha de ser component del tancament exterior d'un edifici, el fabricant ha de declarar



els valors de les propietats hídriques següents, d'acord amb l'especificat en l'apartat 4.1 del DB HS 1:

- Absorció d'aigua per capil·laritat
- Succió o tasa d'absorció d'aigua inicial (kg/m<sup>2</sup>.min)
- Absorció d'aigua a llarg termini o per immersió total (% o g/m<sup>3</sup>)

El subministrador ha de posar a disposició de la DF en el cas que aquesta ho sol·liciti, la documentació següent, que acredita el marcatge CE, segons el sistema d'avaluació de conformitat aplicable, d'acord amb el que disposa l'apartat 7.2.1 del CTE: - Productes per a usos subjectes a reglamentacions sobre reacció al foc de Nivell o Classe: (A1 a E)\*\*\*, F. \*\*\* Productes o materials que no necessiten sotmetre's a assaig de reacció al foc (per exemple productes o materials de la classe A1 conformement a la Decisió 96/603/CE, i les seves modificacions): - Sistema 4:

Declaració de Prestacions - Productes per a usos subjectes a reglamentacions sobre reacció al foc de Nivell o Classe: (A1, A2, B, C)\*\*\*, D, E. \*\* Productes o materials per als quals una etapa clarament identificable en el procés de producció no suposa una millora en la classificació de reacció al foc (per exemple l'addició de retardadors d'ignició o la limitació de material orgànic), - Productes per a usos no subjectes a reglamentacions sobre reacció al foc: - Sistema 3: Declaració de Prestacions - Productes per a usos subjectes a reglamentacions sobre reacció al foc de Nivell o Classe: (A1, A2, B, C)\*. \* Productes o materials per als quals una etapa clarament identificable en el procés de producció suposa una millora en la classificació de reacció al foc (per exemple l'addició de retardadors d'ignició o la limitació de material orgànic): - Sistema 1: Declaració de Prestacions

El fabricant ha de facilitar, si se li demana, el certificat de conformitat dels valors declarats evaluats segons la UNE-EN 13172.

#### OPERACIONS DE CONTROL:

El control de recepció de material verificarà que les característiques dels materials són coincidents amb l'establert en la DT. Aquest control ha de complir l'especificat en l'apartat 7.2 del CTE.

Control de documentació: documents d'origen (full de subministrament i etiquetat), certificat de garantia del fabricant, en el seu cas, (signat per persona física) i els documents de conformitat o autoritzacions administratives exigides, inclòs la documentació corresponent al marcatge CE quan sigui pertinent.

Control mitjançant distintius de qualitat i avaluacions d'idoneïtat: En el cas que el fabricant disposi de marques de qualitat, ha d'aportar-ne la documentació corresponent.

Control de recepció mitjançant assaigs: Si el material disposa d'una marca legalment reconeguda a un país de la CEE (Marcatge CE, AENOR, etc.) es podrà prescindir dels assaigs de control de recepció de les característiques del material garantides per la marca; i la DF sol·licitarà en aquest cas, els resultats dels assaigs corresponents al subministrament rebut. En qualsevol cas, la DF podrà sol·licitar assaigs de control de recepció si ho creu convenient.

Inspecció visual del material en cada subministrament.

A la recepció dels productes es comprovarà:

- Correspondència amb els especificats en el plec de condicions i el projecte
- Que disposen de la documentació certificacions exigides
- Que es corresponen amb les propietats demandades
- Que han estat assajats amb la freqüència establerta

En el cas que es realitzi el control mitjançant assaigs, s'ha de fer les comprovacions següents: - Abans de començar l'obra, cada vegada que canviï el subministrador, i al menys en una ocasió al llarg de l'obra per a cada tipus de placa, es realitzaran els assaigs d'identificació següents:

- Percentatge de vidre i aglomerant (UNE 92208) - Densitat (UNE-EN 1602) - Conductivitat tèrmica (UNE-EN 12667, UNE-EN 12939) - Reacció al foc
- Determinació sobre un 10% de les plaques rebudes en cada subministrament de les característiques geomètriques següents (UNE 92209) - Amplària - Llargària - Gruix

#### CRITERIS DE PRESA DE MOSTRES:

Els controls s'han de realitzar segons les instruccions de la DF i els criteris indicats a les normes de procediment corresponents.

#### INTERPRETACIÓ DE RESULTATS I ACTUACIONS EN CAS D'INCOMPLIMENT:

No s'admetran les plaques que no es presentin en bon estat, degudament etiquetades i acompanyades amb el corresponent certificat de qualitat del fabricant on es garanteixin les condicions exigides. Els resultats dels assaigs d'identificació compliran les condicions del plec. En cas d'incompliment en una comprovació, es repetirà l'assaig sobre dues mostres més del mateix lot, acceptant-ne el conjunt, quan aquests resultin satisfactoris.

En cas d'incompliment d'una comprovació geomètrica, es rebutjarà el rotlle corresponent, incrementant-ne el control, en primer lloc, fins al 20%, i si continuen les irregularitats, fins al 100% del subministrament.

**B7 IMPERMEABILITZACIONS I AÏLLAMENTS****B7C MATERIALS PER A AÏLLAMENTS TÈRMICS, AÏLLAMENTS ACÚSTICS I MATERIALS FONOABSORBENTS****B7C9 FELTRES, PLAQUES I NÒDULS DE LLANA MINERAL DE ROCA****B7C9H8 FELTRES, PLAQUES I NÒDULS DE LLANA MINERAL DE ROCA****0.- ELEMENTOS QUE CONTEMPLA EL PLIEGO****B7C9H8M0PN.****1.- DEFINICIÓ I CONDICIONS DELS ELEMENTS**

Elements més o menys rígids elaborats amb llana mineral obtinguda per fusió de roca, escòria o vidre, amb o sense revestiment, en forma de feltres, mantes, pannels o planxes.

**CARACTERÍSTIQUES GENERALS:**

Ha de tenir un aspecte uniforme i sense defectes. En les plaques, les cares han de ser planes i paral·leles i els angles rectes.

Les característiques següents han de complir amb els valors declarats pel fabricant, assajades segons la norma corresponent, dins del límit de tolerància indicat, en el seu cas:

- Resistència tèrmica (UNE-EN 12667 o UNE-EN 12939):  $\geq 0.25 \text{ m}^2\text{K/W}$
- Conductivitat tèrmica (UNE-EN 12667 o UNE-EN 12939):  $\leq 0.060 \text{ W/mK}$
- Estabilitat dimensional (UNE-EN 1604):
  - Reducció relativa del gruix:  $\leq 1,0\%$
  - Variació relativa en llargària i amplària:  $\leq 1,0\%$
  - Variació relativa planor:  $\leq 1 \text{ mm/m}$
- Resistència a la tracció paral·lela a les cares (UNE-EN 1608): Suficient per a suportar el doble del pes de l'element considerat en la seva dimensió total.
- Estabilitat dimensional a una temperatura específica (UNE-EN 1604):
  - Reducció relativa del gruix:  $\leq 1,0\%$
  - Variació relativa en llargària i amplària:  $\leq 1,0\%$
- Estabilitat dimensional a una temperatura i humitat específiques (UNE-EN 1604):
  - Reducció relativa del gruix:  $\leq 1,0\%$
  - Variació relativa en llargària i amplària:  $\leq 1,0\%$
- Tensió a compressió (EN 826):  $\geq$  Nivell declarat pel fabricant
- Resistència a la tracció perpendicular a les cares (EN 1607):  $\geq$  Nivell declarat pel fabricant
- Càrrega puntual (EN 12430):  $\geq$  Nivell declarat pel fabricant
- Fluència a compressió (EN 1606):  $\leq$  Nivell declarat pel fabricant
- Absorció d'aigua per immersió parcial (UNE-EN 1609):
  - A curt termini:  $\leq 1,0 \text{ kg/m}^2$
  - A llarg termini:  $\leq 3,0 \text{ kg/m}^2$
- Factor de resistència a la difusió del vapor d'aigua (EN 12806):  $\leq$  valor declarat pel fabricant
- Resistència al vapor d'aigua (EN 12806):  $\geq$  valor declarat pel fabricant
- Rigidesa dinàmica (EN 29052-1):  $\leq$  Nivell declarat pel fabricant
- Compressibilitat (EN 12431): Valor declarat pel fabricant dins dels límits de les toleràncies del gruix en funció de la classe declarada
  - T6:  $-5\%$  o  $-1 \text{ mm}$ ;  $+15\%$  o  $+3 \text{ mm}$
  - T7:  $0$ ;  $+10\%$  o  $+2 \text{ mm}$

La classificació respecte a la reacció al foc (Euroclasse) s'ha de determinar d'acord amb la norma UNE-EN 13501-1.

**Toleràncies:**

- Llargària nominal (UNE-EN 822):  $\pm 2\%$
- Amplària nominal (UNE-EN 822):  $\pm 1,5\%$
- Gruix (UNE-EN 823): El valor declarat pel fabricant ha d'estar dins dels límits següents en funció de la categoria:
  - T1:  $-5\%$  o  $5 \text{ mm}$
  - T2:  $-5\%$  o  $5 \text{ mm}$ ;  $+15\%$  o  $15 \text{ mm}$
  - T3:  $-3\%$  o  $3 \text{ mm}$ ;  $+10\%$  o  $10 \text{ mm}$
  - T4:  $-3\%$  o  $3 \text{ mm}$ ;  $+5\%$  o  $5 \text{ mm}$
  - T5:  $-1\%$  o  $1 \text{ mm}$ ;  $+3 \text{ mm}$
- Escairat (UNE-EN 824):  $\pm 5 \text{ mm/m}$
- Planor (UNE-EN 825):  $\pm 6 \text{ mm}$

Les característiques de l'element han de complir les especificacions de la UNE-EN 13162.

**FELTRE O PLACA AMB REVESTIMENT D'ALUMINI:****Permeabilitat al vapor d'aigua:**

- Feltre amb paper kraft d'alumini:  $\leq 0,4 \text{ g cm/cm}^2 \text{ dia mm hg}$
- Placa: Nul·la

**2.- CONDICIONS DE SUBMINISTRAMENT I EMMAGATZEMATGE**

Subministrament: Embalat en rotlles en el cas de feltres o mantes o planxes primes i embalat en paquets, en el cas d'elements més rígids com pannels o planxes.

Emmagatzematge: Apilats horitzontalment sobre superfícies planes i netes, protegits de les pluges i les humitats.

**3.- UNITAT I CRITERI D'AMIDAMENT**

Unitat d'amidament: la indicada a la descripció de l'element

Criteri d'amidament: quantitat necessària subministrada a l'obra

**4.- NORMATIVA DE COMPLIMENT OBLIGATORI**

UNE-EN 13162:2002 Productos aislantes térmicos para aplicaciones en la edificación. Productos manufacturados de lana mineral (MW). Especificación.

#### 5.- CONDICIONS DE CONTROL DE RECEPCIÓ

##### CONDICIONS DE MARCATGE I CONTROL DE LA DOCUMENTACIÓ:

Sobre la mateixa planxa, sobre l'etiqueta o sobre l'embalatge, han de figurar de forma clara i ben visible, les dades següents:

- Identificació del producte
- Identificació del fabricant
- Data de fabricació
- Identificació del torn i del lloc de fabricació
- Classificació segons la reacció al foc
- Resistència tèrmica
- Conductivitat tèrmica
- Gruix nominal
- Codi de designació segons el capítol 6 de la UNE-EN 13162
- Ha de portar el marcatge CE de conformitat amb el que disposa el Reial Decret 1328/1995, de 28 de juliol
- Llargària i amplària nominals
- Tipus de revestiment, en el seu cas

Si el material ha de ser component de la part cega del tancament exterior d'un espai habitable, el fabricant ha de declarar, com a mínim, els valors per les propietats higrotèrmiques següents, d'acord amb l'especificat en l'apartat 4.1 del DB HE 1:

- Conductivitat tèrmica (W/mK)
- Factor de resistència a la difusió del vapor d'aigua

Si el material ha de ser component del tancament exterior d'un edifici, el fabricant ha de declarar els valors de les propietats hídriques següents, d'acord amb l'especificat en l'apartat 4.1 del DB HS 1:

- Absorció d'aigua per capil·laritat
- Succió o tasa d'absorció d'aigua inicial (kg/m2.min)
- Absorció d'aigua a llarg termini o per immersió total (% o g/m3)

El subministrador ha de posar a disposició de la DF en el cas que aquesta ho sol·liciti, la documentació següent, que acredita el marcatge CE, segons el sistema d'avaluació de conformitat aplicable, d'acord amb el que disposa l'apartat 7.2.1 del CTE: - Productes per a usos subjectes a reglamentacions sobre reacció al foc de Nivell o Classe: (A1 a E)\*\*\*, F. \*\*\* Productes o materials que no necessiten sotmetre's a assaig de reacció al foc (per exemple productes o materials de la classe A1 conformement a la Decisió 96/603/CE, i les seves modificacions): - Sistema 4:

Declaració de Prestacions - Productes per a usos subjectes a reglamentacions sobre reacció al foc de Nivell o Classe: (A1, A2, B, C)\*\*\*, D, E. \*\* Productes o materials per als quals una etapa clarament identificable en el procés de producció no suposa una millora en la classificació de reacció al foc (per exemple l'addició de retardadors d'ignició o la limitació de material orgànic), - Productes per a usos no subjectes a reglamentacions sobre reacció al foc: - Sistema 3: Declaració de Prestacions - Productes per a usos subjectes a reglamentacions sobre reacció al foc de Nivell o Classe: (A1, A2, B, C)\*. \* Productes o materials per als quals una etapa clarament identificable en el procés de producció suposa una millora en la classificació de reacció al foc (per exemple l'addició de retardadors d'ignició o la limitació de material orgànic): - Sistema 1: Declaració de Prestacions

El fabricant ha de facilitar, si se li demana, el certificat de conformitat dels valors declarats evaluats segons la UNE-EN 13172.

##### OPERACIONS DE CONTROL:

El control de recepció de material verificarà que les característiques dels materials són coincidents amb l'establert en la DT. Aquest control ha de complir l'especificat en l'apartat 7.2 del CTE.

Control de documentació: documents d'origen (full de subministrament i etiquetat), certificat de garantia del fabricant, en el seu cas, (signat per persona física) i els documents de conformitat o autoritzacions administratives exigides, inclòs la documentació corresponent al marcatge CE quan sigui pertinent.

Control mitjançant distintius de qualitat i avaluacions d'idoneïtat: En el cas que el fabricant disposi de marques de qualitat, ha d'aportar-ne la documentació corresponent.

Control de recepció mitjançant assaigs: Si el material disposa d'una marca legalment reconeguda a un país de la CEE (Marcatge CE, AENOR, etc.) es podrà prescindir dels assaigs de control de recepció de les característiques del material garantides per la marca; i la DF sol·licitarà en aquest cas, els resultats dels assaigs corresponents al subministrament rebut. En qualsevol cas, la DF podrà sol·licitar assaigs de control de recepció si ho creu convenient.

Inspecció visual del material en cada subministrament.

A la recepció dels productes es comprovarà:

- Correspondència amb els especificats en el plec de condicions i el projecte
- Que disposen de la documentació certificacions exigides
- Que es corresponen amb les propietats demandades
- Que han estat assajats amb la freqüència establerta

En el cas que es realitzi el control mitjançant assaigs, s'ha de fer les comprovacions següents:

- Abans de començar l'obra, cada vegada que canviï el subministrador, i al menys en una ocasió al llarg de l'obra per a cada tipus de placa, es realitzaran els assaigs d'identificació següents:
- Percentatge de vidre i aglomerant (UNE 92208) - Densitat (UNE-EN 1602) - Conductivitat tèrmica (UNE-EN 12667, UNE-EN 12939) - Reacció al foc
- Determinació sobre un 10% de les plaques rebudes en cada subministrament de les característiques geomètriques següents (UNE 92209) - Amplària - Llargària - Gruix

#### CRITERIS DE PRESA DE MOSTRES:

Els controls s'han de realitzar segons les instruccions de la DF i els criteris indicats a les normes de procediment corresponents.

#### INTERPRETACIÓ DE RESULTATS I ACTUACIONS EN CAS D'INCOMPLIMENT:

No s'admetran les plaques que no es presentin en bon estat, degudament etiquetades i acompanyades amb el corresponent certificat de qualitat del fabricant on es garanteixin les condicions exigides. Els resultats dels assaigs d'identificació compliran les condicions del plec. En cas d'incompliment en una comprovació, es repetirà l'assaig sobre dues mostres més del mateix lot, acceptant-ne el conjunt, quan aquests resultin satisfactoris.

En cas d'incompliment d'una comprovació geomètrica, es rebutjarà el rotlle corresponent, incrementant-ne el control, en primer lloc, fins al 20%, i si continuen les irregularitats, fins al 100% del subministrament.

## B7 IMPERMEABILITZACIONS I AÏLLAMENTS

### B7C MATERIALS PER A AÏLLAMENTS TÈRMICS, AÏLLAMENTS ACÚSTICS I MATERIALS FONOABSORBENTS

#### B7CP PLAFONS ABSORBENTS PER A AÏLLAMENT ACÚSTIC

##### B7CP2- PLAFÓ ACÚSTIC DE PLANXA PERFORADA

#### 0.- ELEMENTOS QUE CONTEMPLA EL PLIEGO

##### B7CP2-15TV.

#### 1.- DEFINICIÓ I CONDICIONS DELS ELEMENTS

Panell absorbent prefabricat de planxa perforada amb llana de roca a l'interior fonoabsorbent.

#### CONDICIONS GENERALS:

La cara vista ha de ser plana, sense pols, eflorescències ni d'altres defectes.

Els angles i les arestes han de ser rectes.

El material aïllant acústic ha de ser incombustible.

La forma d'expressió de les mesures sempre ha de ser: llarg x ample.

Coefficient d'absorció acústica de les plaques fonoabsorbents:

Freqüència (Hz)	125	250	500	1000	2000	4000
Coefficient	>= 0,20	>= 0,35	>= 0,50	>= 0,60	>= 0,70	>= 0,80
absorció acústica						

El gruix de la xapa no serà menor de 0,3 mm de gruix.

Les perforacions estaran repartides uniformement per tota la superfície.

#### Toleràncies:

- Planor:  $\pm 1$  mm
- Rectitud d'arestes:  $\pm 1$  mm
- Angles. Variacions cotg:  $\leq 1/500$
- Llargària:  $\pm 1/1000\%$
- Amplària:  $\pm 1/1000\%$

#### 2.- CONDICIONS DE SUBMINISTRAMENT I EMMAGATZEMATGE

Subministrament: Embalades, de manera que no s'alterin les seves característiques.

A l'embalatge ha de figurar de forma indeleble i ben visible les dades següents:

- Nom del fabricant o marca comercial
- Dimensions i tipus de placa
- Distintius de qualitat, si en té

Si el material ha de ser component de la part cega del tancament exterior d'un espai habitable,

---

el fabricant ha de declarar, com a mínim, els valors per les propietats higrotèrmiques següents, d'acord amb l'especificat en l'apartat 4.1 del DB HE 1:

- Conductivitat tèrmica (W/mK)

- Factor de resistència a la difusió del vapor d'aigua

Emmagatzematge: En llocs secs, protegides de la intempèrie i dels impactes.

3.- UNITAT I CRITERI D'AMIDAMENT

Unitat d'amidament: la indicada a la descripció de l'element

Criteri d'amidament: quantitat necessària subministrada a l'obra

4.- NORMATIVA DE COMPLIMENT OBLIGATORI

No hi ha normativa de compliment obligatori.

5.- CONDICIONS DE CONTROL DE RECEPCIÓ

CONDICIONS DE MARCATGE I CONTROL DE LA DOCUMENTACIÓ:

En el cas que el material declari contingut reciclat, el fabricant ha de mostrar, si se li demana, la documentació que acrediti aquest contingut.

---

## **B7 IMPERMEABILITZACIONS I AÏLLAMENTS**

### **B7C MATERIALS PER A AÏLLAMENTS TÈRMICS, AÏLLAMENTS ACÚSTICS I MATERIALS FONOABSORBENTS**

#### **B7CZ MATERIALS AUXILIARS PER A AÏLLAMENTS TÈRMICS I ACÚSTICS**

##### **B7CZ2- FIXACIÓ PER A AÏLLAMENTS**

#### **0.- ELEMENTOS QUE CONTEMPLA EL PLIEGO**

**B7CZ2-0IRE,B7CZ2-0IRG.**

##### **1.- DEFINICIÓ I CONDICIONS DELS ELEMENTS**

Tac i suport aïllant de niló per a fixació mecànica de plaques aïllants.

##### **CARACTERÍSTIQUES GENERALS:**

La peça ha de tenir les superfícies netes, sense clivelles, rebaves o d'altres imperfeccions.

La forma del tac i la seva textura ha de permetre la fixació sobre materials foradats i massissos.

Les característiques mecàniques del tac han de ser les adequades per al tipus de suport i la placa que cal fixar.

El fabricant ha de lliurar, si se li demana, el certificat de garantia dels valors de resistència a l'arrencada, al tallament i a l'estabilitat dimensional.

##### **2.- CONDICIONS DE SUBMINISTRAMENT I EMMAGATZEMATGE**

Subministrament: Empaquetats.

Emmagatzematge: en el seu envàs, en llocs protegits contra els impactes.

##### **3.- UNITAT I CRITERI D'AMIDAMENT**

Unitat d'amidament: la indicada a la descripció de l'element

Criteri d'amidament: quantitat necessària subministrada a l'obra

##### **4.- NORMATIVA DE COMPLIMENT OBLIGATORI**

No hi ha normativa de compliment obligatori.

---

## **B7 IMPERMEABILITZACIONS I AÏLLAMENTS**

### **B7D6- MORTER IGNÍFUG**

#### **0.- ELEMENTOS QUE CONTEMPLA EL PLIEGO**

**B7D6-0IQK,B7D6-0IQJ.**

## 1.- DEFINICIÓ I CONDICIONS DELS ELEMENTS

Mortor per a la protecció contra el foc d'elements estructurals i tancaments.

S'han considerat els materials següents:

- Mortor de ciment i perlita amb vermiculita.
- Mortor de llana de roca i ciment

### CARACTERÍSTIQUES GENERALS:

Mescla preparada. Si el subministrament és en sacs s'hi ha d'afegir aigua en les proporcions adequades, per a formar el mortor. Pot portar additius incorporats.

El mortor pastat, no ha de tenir grumolls ni principis d'aglomeració.

En la mescla subministrada en sacs, del procés de pastat n'ha de resultar una barreja homogènia i sense segregacions, la quantitat d'aigua ha de ser l'especificada pel fabricant.

### MORTOR DE PERLITA I VERMICULITA:

Granulometria:

- Perlita: 0 - 3 mm
- Vermiculita: 2 - 6 mm

## 2.- CONDICIONS DE SUBMINISTRAMENT I EMMAGATZEMATGE

Subministrament: En sacs, de manera que no s'alterin les seves característiques.

Emmagatzematge: En lloc sec, protegit de la intempèrie, sense contacte directe amb el terreny i de manera que no s'alterin les seves característiques.

## 3.- UNITAT I CRITERI D'AMIDAMENT

Unitat d'amidament: la indicada a la descripció de l'element

Criteri d'amidament: quantitat necessària subministrada a l'obra

## 4.- NORMATIVA DE COMPLIMENT OBLIGATORI

No hi ha normativa de compliment obligatori.

## 5.- CONDICIONS DE CONTROL DE RECEPCIÓ

Si el material ha de ser component de la part cega del tancament exterior d'un espai habitable, el fabricant ha de declarar, com a mínim, els valors per les propietats higrotèrmiques següents, d'acord amb l'especificat en l'apartat 4.1 del DB HE 1:

- Conductivitat tèrmica (W/mK)
- Factor de resistència a la difusió del vapor d'aigua

En el sac han de figurar les dades següents:

- Nom del fabricant o marca comercial
- Pes net o volum

## B7 IMPERMEABILITZACIONS I AÏLLAMENTS

### B7D7- PASSAMUR I ABRAÇADORA PER AL SEGELLAT DE TUBS COMBUSTIBLES I CABLES

#### 0.- ELEMENTOS QUE CONTEMPLA EL PLIEGO

B7D7-19XL,B7D7-19Y3,B7D7-19Y7,B7D7-19Y6.

## 1.- DEFINICIÓ I CONDICIONS DELS ELEMENTS

Materials diversos per a complementar l'aïllament contra el foc.

S'han considerat els tipus següents:

- Abraçadora amb material intumescent

El fabricant ha de garantir la classificació respecte a la reacció al foc (Euroclasses) en funció dels paràmetres especificats.

### ABRAÇADORA AMB MATERIAL INTUMESCENT:

Les abraçadores poden ser dels següents tipus:

- Dues peces metàl·liques amb folrat interior de material intumescent
- Anell metàl·lic amb folrat interior de material intumescent

## 2.- CONDICIONS DE SUBMINISTRAMENT I EMMAGATZEMATGE

### ABRAÇADORA AMB MATERIAL INTUMESCENT:

Ha de subministrar-se amb les instruccions d'ús.

Emmagatzematge: Protegit de la intempèrie.

## 3.- UNITAT I CRITERI D'AMIDAMENT

ABRAÇADORA AMB MATERIAL INTUMESCENT, COIXINETS INTUMESCENTS, ESCUMA SEGELLANT:

Unitat d'element realment col·locat a l'obra segons les especificacions de la DT.

## 4.- NORMATIVA DE COMPLIMENT OBLIGATORI

No hi ha normativa de compliment obligatori.

## B7 IMPERMEABILITZACIONS I AÏLLAMENTS

### B7J MATERIALS PER A JUNTS, SEGELLATS I RECONSTRUCCIÓ VOLUMS

#### B7J1- CINTA PER A JUNTS

#### 0.- ELEMENTOS QUE CONTEMPLA EL PLIEGO

##### B7J1-OSL0.

#### 1.- DEFINICIÓ I CONDICIONS DELS ELEMENTS

Materials amb finalitats diverses per a col·laborar i complementar l'elaboració de junts i segellats.

S'han considerat els tipus següents:

- Cinta de cautxú cru
- Cinta de paper resistent per a junts de plaques de cartó-guix
- Cinta reforçada amb dues làmines metàl·liques per a cantonera de plaques de cartó-guix
- Emprimació prèvia per a segellats

CINTES PER A JUNTS EN PLAQUES DE GUIX LAMINAT:

Amplària:  $\geq 5$  cm

Estabilitat dimensional de la cinta de paper:

- Amplària:  $< 0,4\%$
- Llargària:  $< 2,5\%$

Resistència al trencament:  $\geq 4,0$  N per mm d'amplària

#### 2.- CONDICIONS DE SUBMINISTRAMENT I EMMAGATZEMATGE

CINTA:

Subministrament: En rotlles de diferents mides.

Emmagatzematge: En llocs protegits de la intempèrie i de manera que no s'alterin les seves característiques.

CINTES PER A JUNTS EN PLAQUES DE GUIX LAMINAT:

El subministrador ha de posar a disposició de la DF en el cas que aquesta ho sol·liciti, la documentació següent, que acredita el marcatge CE, segons el sistema d'avaluació de conformitat aplicable, d'acord amb el que disposa l'apartat 7.2.1 del CTE:

Producte	Ús previst	Característiques	Sistema
Material per a junts de plaques de guix laminat	Per a tots els usos que estiguin sotmesos a reglamentació de foc	Reacció al foc	3/4
		Altres	4
	Per a situacions i usos no contemplats anteriorment	Tots	4

(productes que requereixen assaig): Declaració de prestacions. - Sistema 3: Declaració de prestacions

El símbol de marcat de conformitat CE ha d'anar estampat sobre el producte o bé en l'etiqueta, embalatge o documentació comercial.

El símbol de marcatge CE ha d'anar acompanyat de la següent informació:

- Número o marca comercial i adreça registrada del fabricant
- Els dos últims dígits de l'any en que es va fixar el marcat
- Referència a la norma UNE-EN 13963
- Descripció del producte: nom genèric, material i ús previst
- Informació sobre les característiques essencials

#### 3.- UNITAT I CRITERI D'AMIDAMENT

Unitat d'amidament: la indicada a la descripció de l'element

Criteri d'amidament: quantitat necessària subministrada a l'obra

#### 4.- NORMATIVA DE COMPLIMENT OBLIGATORI

CINTES PER A JUNTS EN PLAQUES DE GUIX LAMINAT:

UNE-EN 13963:2006 Material para juntas para placas de yeso laminado. Definiciones, especificaciones

y métodos de ensayo.

## B7 IMPERMEABILITZACIONS I AÏLLAMENTS

### B7J MATERIALS PER A JUNTS, SEGELLATS I RECONSTRUCCIÓ VOLUMS

#### B7J5 Família 7J5

#### 0.- ELEMENTOS QUE CONTEMPLA EL PLIEGO

B7J5009APN,B7J500ZZPN.

#### 1.- DEFINICIÓ I CONDICIONS DELS ELEMENTS

Materials plàstics de diferent composició, sense forma específica que serveixen per a tancar un junt entre materials d'obra per a que en quedi garantida l'estanquitat.

S'han considerat els tipus següents:

- Massilla de silicona: Màstic monocomponent de cautxú de silicona, d'elasticitat permanent, amb sistema reactiu acètic (àcid), amínic (bàsic) o neutre
- Massilla de polisulfurs bicomponent: Màstic elastòmer bicomponent de resines epoxi i cautxú de polisulfurs amb additius i càrregues
- Massilla de poliuretà monocomponent o bicomponent: Màstic de poliuretà amb additius i càrregues d'elasticitat permanent
- Massilla acrílica: Màstic monocomponent de consistència plàstica de polímers acrílics en dispersió aquosa, amb additius i càrregues
- Massilla de butils: Màstic monocomponent tixotròpic de cautxú butil d'elasticitat permanent
- Massilla d'oleo-resines: Màstic monocomponent d'oleo-resines amb additius i càrregues de plasticitat permanent
- Massilla de cautxú-asfalt: Massilla d'aplicació en fred, a base de betums asfàltics, resines, fibres minerals i elastòmers
- Massilla asfàltica d'aplicació en calent, a base de betums modificats amb elastòmers i càrregues minerals
- Escuma de poliuretà en aerosol: Escuma monocomponent autoexpandible
- Massilla per a junt de plaques de guix laminat

#### CARACTERÍSTIQUES GENERALS:

No ha de tenir grumolls ni principis d'aglomeració.

Excepte la massilla de cautxú-asfalt, l'asfàltica i la utilitzada per a plaques de cartó-guix, la resta de massilles han de tenir la consistència adequada per a la seva aplicació amb pistola.

#### Característiques físiques:

Tipus massilla	Densitat a 20°C (g/cm3)	Temperatura d'aplicació	Deformació màx. a 5°C	Resistència a temperatura
Silicona neutra	1,07-1,15	-10 - +35°C	20-30%	-45 - +200°C
Silicona àcida ó bàsica	1,01-1,07	-10 - +35°C	20-30%	-
Polisulfur bicomponent	>= 1,35	-10 - +35°C	30%	-30 - +70°C
Poliuretà monocomponent	1,2	5 - 35°C	15-25%	-30 - +70°C
Poliuretà bicomponent	1,5-1,7	5 - 35°C	25%	-50 - +80°C
Acrílica	1,5-1,7	5 - 40°C	10-15%	-15 - +80°C
De butils	1,25-1,65	15 - 30°C	10%	-20 - +70°C
D'oleo-resines	1,45-1,55	-10 - +35°C	10%	-15 - +80°C

#### Característiques mecàniques:

Tipus massilla	Resistència a la tracció (N/mm2)	Mòdul d'elasticitat al 100% d'allargament (N/mm2)	Duresa Shore A



Silicona neutra	$\geq 0,7$	0,2	12° - 20°
Silicona àcida ó bàsica	$\geq 1,6$	0,5	25° - 30°
Polisulfur bicomponent	$\geq 2,5$	-	60°
Poliuretà monocomponent	$\geq 1,5$	0,3 0,3 - 0,37 N/mm2 (polimerització ràpida)	30° - 35°
Poliuretà bicomponent	-	1,5	-
Acrílica	-	0,1	-
De butils	-	-	15° - 20°

**MASSILLA DE SILICONA:**

Es vulcanitza a temperatura ambient per acció de la humitat de l'aire, i es converteix en una massa consistent i elàstica.

Base: Cautxú-silicona

Allargament fins al trencament:

- Neutra:  $\geq 500\%$

- Àcida o bàsica:  $\geq 400\%$

**MASSILLA DE POLISULFURS BICOMPONENT:**

Un cop mesclats ambdós components a temperatura  $\geq 10^{\circ}\text{C}$  es transforma en un material elastomèric que vulcanitza sense retraccions, i no li afecta la humitat.

La mescla ha de tenir un color uniforme en tota la seva superfície.

Base: Polisulfurs + reactiu

Temperatura òptima de la mescla:  $10^{\circ}\text{C} - 20^{\circ}\text{C}$

**MASSILLA DE POLIURETÀ MONOCOMPONENT BICOMPONENT:**

Es vulcanitza a temperatura ambient per acció de la humitat de l'aire, i es converteix en una massa consistent i elàstica.

La mescla ha de tenir un color uniforme en tota la seva superfície.

Base:

- Monocomponent: Poliuretà

- Bicomponent: Poliuretà + reactiu

Temperatura òptima de la mescla:  $15^{\circ}\text{C} - 20^{\circ}\text{C}$

**MASSILLA ACRÍLICA:**

El procés de reticulació comença a evaporar l'aigua de la massa, la qual es converteix en una pasta tixotròpica consistent i amb una certa elasticitat.

Base: Polímers acrílics

**MASSILLA DE BUTILS:**

Vulcanitza en evaporar-se el dissolvent i entrar en contacte amb l'aire, i es converteix en una pasta tixotròpica elàstica.

Base: Cautxú-butíl

**MASSILLA D'OLEO-RESINES:**

En contacte amb l'aire, forma una pel·lícula superficial protectora i resistent i manté l'interior plàstic.

Base: Oleo-resines

**MASSILLA DE CAUTXÚ-ASFALT:**

Mesclats els components, sense escalfar els materials a una temperatura  $\geq 38^{\circ}\text{C}$ , ha de donar un producte homogeni amb la consistència adequada per a la seva aplicació per abocament, pressió o extrussió, com a mínim 1 hora després de la seva preparació.

Base: Cautxú-asfalt

Resistència a la temperatura:  $18^{\circ}\text{C} - 100^{\circ}\text{C}$

**MASSILLA ASFÀLTICA:**

Resiliència a  $25^{\circ}\text{C}$ : 78%

**ESCUMA DE POLIURETÀ EN AEROSOL:**

Temps d'assecatge ( $23^{\circ}\text{C}$  i 50% HR): 20-25 min

Densitat (DIN 53420): Aprox. 20 kg/m<sup>3</sup>

Temperatura d'aplicació:  $5^{\circ}\text{C} - 20^{\circ}\text{C}$

Resistència a la tracció (DIN 53571)

- a  $20^{\circ}\text{C}$ : 15 N/cm<sup>2</sup>

- a  $-20^{\circ}\text{C}$ : 20 N/cm<sup>2</sup>

Comportament al foc (DIN 4102): Classe B2

Resistència a la temperatura:  $-40^{\circ}\text{C} - +90^{\circ}\text{C}$

**MASSILLA PER A JUNTS DE PLAQUES DE GUIX LAMINAT:**

Ha de tenir la consistència adient per a la seva correcta aplicació.

El fabricant ha de subministrar les instruccions necessàries per a la seva aplicació.

**MASSILLA DE CAUTXÚ-ASFALT O ASFÀLTICA:**

Característiques físiques:

Tipus	Densitat	Penetració a 25°C, 150g i 5s	Fluència a 60°C	Adherència
massilla	(g/cm <sup>3</sup> )	UNE 104-281 (1-4)	UNE 104-281 (6-3)	5 cicles a -18°C
		(mm)	(mm)	UNE 104-281 (4-4)
Cautxú	1,35-1,5	<= 23,5	<= 5	Ha de complir
asfalt	(a 25°C)			
Asfàltica	1,35	<= 9	<= 5	Ha de complir

Les característiques anteriors s'han de determinar segons la norma UNE 104-233.

## 2.- CONDICIONS DE SUBMINISTRAMENT I EMMAGATZEMATGE

### CONDICIONS GENERALS:

Subministrament: En envàs hermètic.

MASSILLA DE SILICONA, DE POLISULFURS, DE POLIURETÀ, ACRÍLICA, DE BUTILS, D'OLEO-RESINES O ASFÀLTICA:

Emmagatzematge: El producte s'ha d'emmagatzemar en el seu envàs tancat hermèticament, en posició vertical, en lloc sec i a una temperatura entre 5°C i 35°C.

Temps recomanat d'emmagatzematge de sis a dotze mesos.

MASSILLA DE CAUTXÚ-ASFALT:

Emmagatzematge: En el seu envàs tancat hermèticament i protegit de la intempèrie. Temps màxim d'emmagatzematge sis mesos.

ESCUMA DE POLIURETÀ:

Emmagatzematge: el producte s'ha d'emmagatzemar en el seu envàs tancat hermèticament i a temperatura ambient al voltant dels 20°C.

Temps màxim d'emmagatzematge nou mesos.

## 3.- UNITAT I CRITERI D'AMIDAMENT

Unitat d'amidament: la indicada a la descripció de l'element

Criteri d'amidament: quantitat necessària subministrada a l'obra

## 4.- NORMATIVA DE COMPLIMENT OBLIGATORI

No hi ha normativa de compliment obligatori.

## 5.- CONDICIONS DE CONTROL DE RECEPCIÓ

### CONDICIONS DE MARCATGE I CONTROL DE LA DOCUMENTACIÓ:

Ha de portar impreses les dades següents:

- Nom del fabricant o marca comercial
- Identificació del producte
- Color (excepte la massilla per a plaques de cartó-guix o escuma de poliuretà)
- Instruccions d'ús
- Pes net o volum del producte
- Data de caducitat (excepte la massilla per a plaques de cartó-guix)

## B7 IMPERMEABILITZACIONS I AÏLLAMENTS

### B7J MATERIALS PER A JUNTS, SEGELLATS I RECONSTRUCCIÓ VOLUMS

#### B7J5 Família 7J5

##### B7J500 Família 7J5

#### 0.- ELEMENTOS QUE CONTEMPLA EL PLIEGO

B7J5009APN, B7J500ZZPN.

#### 1.- DEFINICIÓ I CONDICIONS DELS ELEMENTS

Materials plàstics de diferent composició, sense forma específica que serveixen per a tancar un junt entre materials d'obra per a que en quedi garantida l'estanquitat.

S'han considerat els tipus següents:

- Massilla de silicona: Màstic monocomponent de cautxú de silicona, d'elasticitat permanent, amb sistema reactiu acètic (àcid), amínic (bàsic) o neutre
- Massilla de polisulfurs bicomponent: Màstic elastòmer bicomponent de resines epoxi i cautxú de polisulfurs amb additius i càrregues
- Massilla de poliuretà monocomponent o bicomponent: Màstic de poliuretà amb additius i càrregues

d'elasticitat permanent

- Massilla acrílica: Màstic monocomponent de consistència plàstica de polímers acrílics en dispersió aquosa, amb additius i càrregues
- Massilla de butils: Màstic monocomponent tixotròpic de cautxú butil d'elasticitat permanent
- Massilla d'oleo-resines: Màstic monocomponent d'òleo-resines amb additius i càrregues de plasticitat permanent
- Massilla de cautxú-asfalt: Massilla d'aplicació en fred, a base de betums asfàltics, resines, fibres minerals i elastòmers
- Massilla asfàltica d'aplicació en calent, a base de betums modificats amb elastòmers i càrregues minerals
- Escuma de poliuretà en aerosol: Escuma monocomponent autoexpandible
- Massilla per a junt de plaques de guix laminat

#### CARACTERÍSTIQUES GENERALS:

No ha de tenir grumolls ni principis d'aglomeració.

Excepte la massilla de cautxú-asfalt, l'asfàltica i la utilitzada per a plaques de cartó-guix, la resta de massilles han de tenir la consistència adequada per a la seva aplicació amb pistola.

#### Característiques físiques:

Tipus massilla	Densitat a 20°C (g/cm3)	Temperatura d'aplicació	Deformació màx. a 5°C	Resistència a temperatura
Silicona neutra	1,07-1,15	-10 - +35°C	20-30%	-45 - +200°C
Silicona àcida o bàsica	1,01-1,07	-10 - +35°C	20-30%	-
Polisulfur bicomponent	>= 1,35	-10 - +35°C	30%	-30 - +70°C
Poliuretà monocomponent	1,2	5 - 35°C	15-25%	-30 - +70°C
Poliuretà bicomponent	1,5-1,7	5 - 35°C	25%	-50 - +80°C
Acrílica	1,5-1,7	5 - 40°C	10-15%	-15 - +80°C
De butils	1,25-1,65	15 - 30°C	10%	-20 - +70°C
D'òleo-resines	1,45-1,55	-10 - +35°C	10%	-15 - +80°C

#### Característiques mecàniques:

Tipus massilla	Resistència a la tracció (N/mm2)	Mòdul d'elasticitat al 100% d'allargament (N/mm2)	Duresa Shore A
Silicona neutra	>= 0,7	0,2	12° - 20°
Silicona àcida o bàsica	>= 1,6	0,5	25° - 30°
Polisulfur bicomponent	>= 2,5	-	60°
Poliuretà monocomponent	>= 1,5	0,3 0,3 - 0,37 N/mm2 (polimerització ràpida)	30° - 35°
Poliuretà bicomponent	-	1,5	-
Acrílica	-	0,1	-
De butils	-	-	15° - 20°

#### MASSILLA DE SILICONA:

Es vulcanitza a temperatura ambient per acció de la humitat de l'aire, i es converteix en una massa consistent i elàstica.

Base: Cautxú-silicona

Allargament fins al trencament:

- Neutra: >= 500%
- Àcida o bàsica: >= 400%

#### MASSILLA DE POLISULFURS BICOMPONENT:

Un cop mesclats ambdós components a temperatura >= 10°C es transforma en un material elastomèric que vulcanitza sense retraccions, i no li afecta la humitat.

La mescla ha de tenir un color uniforme en tota la seva superfície.

Base: Polisulfurs + reactiu

Temperatura òptima de la mescla: 10°C - 20°C

#### MASSILLA DE POLIURETÀ MONOCOMPONENT BICOMPONENT:

Es vulcanitza a temperatura ambient per acció de la humitat de l'aire, i es converteix en una massa

consistent i elàstica.

La mescla ha de tenir un color uniforme en tota la seva superfície.

Base:

- Monocomponent: Poliuretà

- Bicomponent: Poliuretà + reactiu

Temperatura òptima de la mescla: 15°C - 20°C

MASSILLA ACRÍLICA:

El procés de reticulació comença a evaporar l'aigua de la massa, la qual es converteix en una pasta tixotròpica consistent i amb una certa elasticitat.

Base: Polímers acrílics

MASSILLA DE BUTILS:

Vulcanitza en evaporar-se el dissolvent i entrar en contacte amb l'aire, i es converteix en una pasta tixotròpica elàstica.

Base: Cautxú-butil

MASSILLA D'OLEO-RESINES:

En contacte amb l'aire, forma una pel·lícula superficial protectora i resistent i manté l'interior plàstic.

Base: Oleo-resines

MASSILLA DE CAUTXÚ-ASFALT:

Mesclats els components, sense escalfar els materials a una temperatura  $\geq 38^{\circ}\text{C}$ , ha de donar un producte homogeni amb la consistència adequada per a la seva aplicació per abocament, pressió o extrussió, com a mínim 1 hora després de la seva preparació.

Base: Cautxú-asfalt

Resistència a la temperatura: 18°C - 100°C

MASSILLA ASFÀLTICA:

Resiliència a 25°C: 78%

ESCUMA DE POLIURETÀ EN AEROSOL:

Temps d'assecatge (23°C i 50% HR): 20-25 min

Densitat (DIN 53420): Aprox. 20 kg/m<sup>3</sup>

Temperatura d'aplicació: 5°C - 20°C

Resistència a la tracció (DIN 53571)

- a 20°C: 15 N/cm<sup>2</sup>

- a -20°C: 20 N/cm<sup>2</sup>

Comportament al foc (DIN 4102): Classe B2

Resistència a la temperatura: -40°C - +90°C

MASSILLA PER A JUNTS DE PLAQUES DE GUIX LAMINAT:

Ha de tenir la consistència adient per a la seva correcta aplicació.

El fabricant ha de subministrar les instruccions necessàries per a la seva aplicació.

MASSILLA DE CAUTXÚ-ASFALT O ASFÀLTICA:

Característiques físiques:

Tipus	Densitat	Penetració a	Fluència a 60°C	Adherència
		25°C, 150g i 5s	UNE 104-281(6-3)	5 cicles a -18°C
massilla	(g/cm <sup>3</sup> )	UNE 104-281(1-4)	(mm)	UNE 104-281(4-4)
		(mm)		
Cautxú	1,35-1,5	$\leq 23,5$	$\leq 5$	Ha de complir
asfalt	(a 25°C)			
Asfàltica	1,35	$\leq 9$	$\leq 5$	Ha de complir

Les característiques anteriors s'han de determinar segons la norma UNE 104-233.

## 2.- CONDICIONS DE SUBMINISTRAMENT I EMMAGATZEMATGE

CONDICIONS GENERALS:

Subministrament: En envàs hermètic.

MASSILLA DE SILICONA, DE POLISULFURS, DE POLIURETÀ, ACRÍLICA, DE BUTILS, D'OLEO-RESINES O ASFÀLTICA:

Emmagatzematge: El producte s'ha d'emmagatzemar en el seu envàs tancat hermèticament, en posició vertical, en lloc sec i a una temperatura entre 5°C i 35°C.

Temps recomanat d'emmagatzematge de sis a dotze mesos.

MASSILLA DE CAUTXÚ-ASFALT:

Emmagatzematge: En el seu envàs tancat hermèticament i protegit de la intempèrie. Temps màxim d'emmagatzematge sis mesos.

ESCUMA DE POLIURETÀ:

Emmagatzematge: el producte s'ha d'emmagatzemar en el seu envàs tancat hermèticament i a temperatura ambient al voltant dels 20°C.

Temps màxim d'emmagatzematge nou mesos.

## 3.- UNITAT I CRITERI D'AMIDAMENT

Unitat d'amidament: la indicada a la descripció de l'element

Criteri d'amidament: quantitat necessària subministrada a l'obra

## 4.- NORMATIVA DE COMPLIMENT OBLIGATORI

No hi ha normativa de compliment obligatori.

#### 5.- CONDICIONS DE CONTROL DE RECEPCIÓ

#### CONDICIONS DE MARCATGE I CONTROL DE LA DOCUMENTACIÓ:

Ha de portar impreses les dades següents:

- Nom del fabricant o marca comercial
- Identificació del producte
- Color (excepte la massilla per a plaques de cartó-guix o escuma de poliuretà)
- Instruccions d'ús
- Pes net o volum del producte
- Data de caducitat (excepte la massilla per a plaques de cartó-guix)

## B7 IMPERMEABILITZACIONS I AÏLLAMENTS

### B7J MATERIALS PER A JUNTS, SEGELLATS I RECONSTRUCCIÓ VOLUMS

#### B7J6- MASSILLA PER A SEGELLAT DE PLAQUES DE GUIX LAMINAT

#### 0.- ELEMENTOS QUE CONTEMPLA EL PLIEGO

#### B7J6-0GSL.

#### 1.- DEFINICIÓ I CONDICIONS DELS ELEMENTS

Materials plàstics de diferent composició, sense forma específica que serveixen per a tancar un junt entre materials d'obra per a que en quedi garantida l'estanquitat.

S'han considerat els tipus següents:

- Massilla de silicona: Màstic monocomponent de cautxú de silicona, d'elasticitat permanent, amb sistema reactiu acètic (àcid), amínic (bàsic) o neutre
- Massilla de polisulfurs bicomponent: Màstic elastòmer bicomponent de resines epoxi i cautxú de polisulfurs amb additius i càrregues
- Massilla de poliuretà monocomponent o bicomponent: Màstic de poliuretà amb additius i càrregues d'elasticitat permanent
- Massilla acrílica: Màstic monocomponent de consistència plàstica de polímers acrílics en dispersió aquosa, amb additius i càrregues
- Massilla de butils: Màstic monocomponent tixotròpic de cautxú butil d'elasticitat permanent
- Massilla d'oleo-resines: Màstic monocomponent d'òleo-resines amb additius i càrregues de plasticitat permanent
- Massilla de cautxú-asfalt: Massilla d'aplicació en fred, a base de betums asfàltics, resines, fibres minerals i elastòmers
- Massilla asfàltica d'aplicació en calent, a base de betums modificats amb elastòmers i càrregues minerals
- Escuma de poliuretà en aerosol: Escuma monocomponent autoexpandible
- Massilla per a junt de plaques de guix laminat

#### CARACTERÍSTIQUES GENERALS:

No ha de tenir grumolls ni principis d'aglomeració.

Excepte la massilla de cautxú-asfalt, l'asfàltica i la utilitzada per a plaques de cartó-guix, la resta de massilles han de tenir la consistència adequada per a la seva aplicació amb pistola.

#### Característiques físiques:

Tipus massilla	Densitat a 20°C (g/cm3)	Temperatura d'aplicació	Deformació màx. a 5°C	Resistència a temperatura
Silicona neutra	1,07-1,15	-10 - +35°C	20-30%	-45 - +200°C
Silicona àcida ó bàsica	1,01-1,07	-10 - +35°C	20-30%	-
Polisulfur bicomponent	>= 1,35	-10 - +35°C	30%	-30 - +70°C
Poliuretà monocomponent	1,2	5 - 35°C	15-25%	-30 - +70°C
Poliuretà bicomponent	1,5-1,7	5 - 35°C	25%	-50 - +80°C

Acrílica	1,5-1,7	5 - 40°C	10-15%	-15 - +80°C
De butils	1,25-1,65	15 - 30°C	10%	-20 - +70°C
D'óleo-resines	1,45-1,55	-10 - +35°C	10%	-15 - +80°C

---

**Característiques mecàniques:**

Tipus massilla	Resistència a la tracció (N/mm2)	Mòdul d'elasticitat al 100% d'allargament (N/mm2)	Duresa Shore A
Silicona neutra	>= 0,7	0,2	12° - 20°
Silicona àcida o bàsica	>= 1,6	0,5	25° - 30°
Polisulfur bicomponent	>= 2,5	-	60°
Poliuretà monocomponent	>= 1,5	0,3 0,3 - 0,37 N/mm2 (polimerització ràpida)	30° - 35°
Poliuretà bicomponent	-	1,5	-
Acrílica	-	0,1	-
De butils	-	-	15° - 20°

**MASSILLA DE SILICONA:**

Es vulcanitza a temperatura ambient per acció de la humitat de l'aire, i es converteix en una massa consistent i elàstica.

Base: Cautxú-silicona

Allargament fins al trencament:

- Neutra: >= 500%
- Àcida o bàsica: >= 400%

**MASSILLA DE POLISULFURS BICOMPONENT:**

Un cop mesclats ambdós components a temperatura >= 10°C es transforma en un material elastomèric que vulcanitza sense retraccions, i no li afecta la humitat.

La mescla ha de tenir un color uniforme en tota la seva superfície.

Base: Polisulfurs + reactiu

Temperatura òptima de la mescla: 10°C - 20°C

**MASSILLA DE POLIURETÀ MONOCOMPONENT BICOMPONENT:**

Es vulcanitza a temperatura ambient per acció de la humitat de l'aire, i es converteix en una massa consistent i elàstica.

La mescla ha de tenir un color uniforme en tota la seva superfície.

Base:

- Monocomponent: Poliuretà
  - Bicomponent: Poliuretà + reactiu
- Temperatura òptima de la mescla: 15°C - 20°C

**MASSILLA ACRÍLICA:**

El procés de reticulació comença a evaporar l'aigua de la massa, la qual es converteix en una pasta tixotròpica consistent i amb una certa elasticitat.

Base: Polímers acrílics

**MASSILLA DE BUTILS:**

Vulcanitza en evaporar-se el dissolvent i entrar en contacte amb l'aire, i es converteix en una pasta tixotròpica elàstica.

Base: Cautxú-butílic

**MASSILLA D'OLEO-RESINES:**

En contacte amb l'aire, forma una pel·lícula superficial protectora i resistent i manté l'interior plàstic.

Base: Oleo-resines

**MASSILLA DE CAUTXÚ-ASFALT:**

Mesclats els components, sense escalfar els materials a una temperatura >= 38°C, ha de donar un producte homogeni amb la consistència adequada per a la seva aplicació per abocament, pressió o extrusió, com a mínim 1 hora després de la seva preparació.

Base: Cautxú-asfalt

Resistència a la temperatura: 18°C - 100°C

**MASSILLA ASFÀLTICA:**

Resiliència a 25°C: 78%

**ESCUMA DE POLIURETÀ EN AEROSOL:**

Temps d'assecatge (23°C i 50% HR): 20-25 min

Densitat (DIN 53420): Aprox. 20 kg/m3

Temperatura d'aplicació: 5°C - 20°C

Resistència a la tracció (DIN 53571)

- a 20°C: 15 N/cm<sup>2</sup>
- a -20°C: 20 N/cm<sup>2</sup>

Comportament al foc (DIN 4102): Classe B2

Resistència a la temperatura: -40°C - +90°C

MASSILLA PER A JUNTS DE PLAQUES DE GUIX LAMINAT:

Ha de tenir la consistència adient per a la seva correcta aplicació.

El fabricant ha de subministrar les instruccions necessàries per a la seva aplicació.

Classificació dels materials:

DESCRIPCIÓ	Principal mecanisme d'adormiment	
	Pasta d'assecat (en pols o llesta per l'ús)	Pasta d'adormiment (Només en pols)
Pasta de farcit	1A	1B
Pasta d'acabat	2A	2B
Compost mixt	3A	3B
Pasta sense cinta	4A	4B

MASSILLA DE CAUTXÚ-ASFALT O ASFÀLTICA:

Característiques físiques:

Tipus	Densitat	Penetració a 25°C, 150g i 5s	Fluència a 60°C UNE 104-281(6-3)	Adherència 5 cicles a -18°C
massilla	(g/cm <sup>3</sup> )	UNE 104-281(1-4) (mm)	(mm)	UNE 104-281(4-4)
Cautxú	1,35-1,5	<= 23,5	<= 5	Ha de complir
asfalt	(a 25°C)			
Asfàltica	1,35	<= 9	<= 5	Ha de complir

Les característiques anteriors s'han de determinar segons la norma UNE 104-233.

## 2.- CONDICIONS DE SUBMINISTRAMENT I EMMAGATZEMATGE

CONDICIONS GENERALS:

Subministrament: En envàs hermètic.

MASSILLA DE SILICONA, DE POLISULFURS, DE POLIURETÀ, ACRÍLICA, DE BUTILS, D'OLEO-RESINES O ASFÀLTICA:

Emmagatzematge: El producte s'ha d'emmagatzemar en el seu envàs tancat hermèticament, en posició vertical, en lloc sec i a una temperatura entre 5°C i 35°C.

Temps recomanat d'emmagatzematge de sis a dotze mesos.

MASSILLA DE CAUTXÚ-ASFALT:

Emmagatzematge: En el seu envàs tancat hermèticament i protegit de la intempèrie. Temps màxim d'emmagatzematge sis mesos.

ESCUMA DE POLIURETÀ:

Emmagatzematge: el producte s'ha d'emmagatzemar en el seu envàs tancat hermèticament i a temperatura ambient al voltant dels 20°C.

Temps màxim d'emmagatzematge nou mesos.

MASSILLA PER A PLAQUES DE GUIX LAMINAT:

Ha de ser subministrat pel mateix fabricant de les plaques que s'utilitzin, a fi d'assegurar-ne la compatibilitat dels materials.

Emmagatzematge: En envàs hermètic, protegit de la intempèrie.

## 3.- UNITAT I CRITERI D'AMIDAMENT

Unitat d'amidament: la indicada a la descripció de l'element

Criteri d'amidament: quantitat necessària subministrada a l'obra

## 4.- NORMATIVA DE COMPLIMENT OBLIGATORI

MASSILLA PER A PLAQUES DE GUIX LAMINAT:

UNE-EN 13963:2006 Material para juntas para placas de yeso laminado. Definiciones, especificaciones y métodos de ensayo.

## 5.- CONDICIONS DE CONTROL DE RECEPCIÓ

CONDICIONS DE MARCATGE I CONTROL DE LA DOCUMENTACIÓ:

Ha de portar impreses les dades següents:

- Nom del fabricant o marca comercial
- Identificació del producte
- Color (excepte la massilla per a plaques de cartó-guix o escuma de poliuretà)
- Instruccions d'ús
- Pes net o volum del producte
- Data de caducitat (excepte la massilla per a plaques de cartó-guix)

CONDICIONS DE MARCATGE I CONTROL DE LA DOCUMENTACIÓ EN MASSILLA PER A PLAQUES DE GUIX LAMINAT:

El subministrador ha de posar a disposició de la DF en el cas que aquesta ho sol·liciti, la documentació següent, que acredita el marcatge CE, segons el sistema d'avaluació de conformitat

---

aplicable, d'acord amb el que disposa l'apartat 7.2.1 del CTE: - Productes per a usos subjectes a reglamentacions sobre reacció al foc de Prestacio o Caracteristica: Altres, - Productes per a usos subjectes a reglamentacions sobre reacció al foc de Prestacio o Caracteristica: Reacció al foc. Productes que satisfan la Decisió de la Comissió 96/603/CE modificada, - Productes per a usos no subjectes a reglamentacions sobre reacció al foc: - Sistema 4: Declaració de Prestacions

- Productes per a usos subjectes a reglamentacions sobre reacció al foc de Prestacio o Caracteristica: Reacció al foc: - Sistema 3: Declaració de Prestacions

El símbol de marcat de conformitat CE ha d'anar estampat sobre el producte o bé en l'etiqueta, embalatge o documentació comercial.

El símbol de marcatge CE ha d'anar acompanyat de la següent informació:

- Número o marca comercial i adreça registrada del fabricant
- Els dos últims dígitos de l'any en que es va fixar el marcat
- Referència a la norma UNE-EN 13963
- Descripció del producte: nom genèric, material i ús previst
- Informació sobre les característiques essencials

---

## **B7 IMPERMEABILITZACIONS I AÏLLAMENTS**

### **B7J MATERIALS PER A JUNTS, SEGELLATS I RECONSTRUCCIÓ VOLUMS**

#### **B7JB- PERFIL D'ESTANQUEITAT PER A PLAQUES DE FIBROCIMENT NT**

#### **0.- ELEMENTOS QUE CONTEMPLA EL PLIEGO**

##### **B7JB-12X6.**

##### **1.- DEFINICIÓ I CONDICIONS DELS ELEMENTS**

Materials amb finalitats diverses per a col·laborar i complementar l'elaboració de junts i segellats.

S'han considerat els tipus següents:

- Cinta de cautxú cru
- Cinta de paper resistent per a junts de plaques de cartó-guix
- Cinta reforçada amb dues làmines metàl·liques per a cantonera de plaques de cartó-guix
- Emprimació prèvia per a segellats

##### **CINTA DE CAUTXÚ CRU:**

Cinta autoadhesiva a base de cautxú no vulcanitzat sense dissolvents, per a junts en sistemes d'impermeabilització amb membranes.

##### **2.- CONDICIONS DE SUBMINISTRAMENT I EMMAGATZEMATGE**

CINTA:

Subministrament: En rotlles de diferents mides.

Emmagatzematge: En llocs protegits de la intempèrie i de manera que no s'alterin les seves característiques.

##### **3.- UNITAT I CRITERI D'AMIDAMENT**

Unitat d'amidament: la indicada a la descripció de l'element

Criteri d'amidament: quantitat necessària subministrada a l'obra

##### **4.- NORMATIVA DE COMPLIMENT OBLIGATORI**

No hi ha normativa de compliment obligatori.

---

## **B7 IMPERMEABILITZACIONS I AÏLLAMENTS**

### **B7J MATERIALS PER A JUNTS, SEGELLATS I RECONSTRUCCIÓ VOLUMS**

#### **B7JE- MASSILLA PER A SEGELLATS, D'APLICACIÓ AMB PISTOLA**



## 0.- ELEMENTOS QUE CONTEMPLA EL PLIEGO

B7JE-0GTI,B7JE-0GTM,B7JE-0GTJ.

## 1.- DEFINICIÓ I CONDICIONS DELS ELEMENTS

Materials plàstics de diferent composició, sense forma específica que serveixen per a tancar un junt entre materials d'obra per a que en quedi garantida l'estanquitat.

S'han considerat els tipus següents:

- Massilla de silicona: Màstic monocomponent de cautxú de silicona, d'elasticitat permanent, amb sistema reactiu acètic (àcid), amínic (bàsic) o neutre
- Massilla de polisulfurs bicomponent: Màstic elastòmer bicomponent de resines epoxi i cautxú de polisulfurs amb additius i càrregues
- Massilla de poliuretà monocomponent o bicomponent: Màstic de poliuretà amb additius i càrregues d'elasticitat permanent
- Massilla acrílica: Màstic monocomponent de consistència plàstica de polímers acrílics en dispersió aquosa, amb additius i càrregues
- Massilla de butils: Màstic monocomponent tixotròpic de cautxú butil d'elasticitat permanent
- Massilla d'oleo-resines: Màstic monocomponent d'òleo-resines amb additius i càrregues de plasticitat permanent
- Massilla de cautxú-asfalt: Massilla d'aplicació en fred, a base de betums asfàltics, resines, fibres minerals i elastòmers
- Massilla asfàltica d'aplicació en calent, a base de betums modificats amb elastòmers i càrregues minerals
- Escuma de poliuretà en aerosol: Escuma monocomponent autoexpandible
- Massilla per a junt de plaques de guix laminat

## CARACTERÍSTIQUES GENERALS:

No ha de tenir grumolls ni principis d'aglomeració.

Excepte la massilla de cautxú-asfalt, l'asfàltica i la utilitzada per a plaques de cartó-guix, la resta de massilles han de tenir la consistència adequada per a la seva aplicació amb pistola.

## Característiques físiques:

Tipus massilla	Densitat a 20°C (g/cm3)	Temperatura d'aplicació	Deformació màx. a 5°C	Resistència a temperatura
Silicona neutra	1,07-1,15	-10 - +35°C	20-30%	-45 - +200°C
Silicona àcida ó bàsica	1,01-1,07	-10 - +35°C	20-30%	-
Polisulfur bicomponent	>= 1,35	-10 - +35°C	30%	-30 - +70°C
Poliuretà monocomponent	1,2	5 - 35°C	15-25%	-30 - +70°C
Poliuretà bicomponent	1,5-1,7	5 - 35°C	25%	-50 - +80°C
Acrílica	1,5-1,7	5 - 40°C	10-15%	-15 - +80°C
De butils	1,25-1,65	15 - 30°C	10%	-20 - +70°C
D'òleo-resines	1,45-1,55	-10 - +35°C	10%	-15 - +80°C

## Característiques mecàniques:

Tipus massilla	Resistència a la tracció (N/mm2)	Mòdul d'elasticitat al 100% d'allargament (N/mm2)	Duresa Shore A
Silicona neutra	>= 0,7	0,2	12° - 20°
Silicona àcida ó bàsica	>= 1,6	0,5	25° - 30°
Polisulfur bicomponent	>= 2,5	-	60°
Poliuretà monocomponent	>= 1,5	0,3 0,3 - 0,37 N/mm2 (polimerització ràpida)	30° - 35°
Poliuretà bicomponent	-	1,5	-
Acrílica	-	0,1	-
De butils	-	-	15° - 20°

## MASSILLA DE SILICONA:

Es vulcanitza a temperatura ambient per acció de la humitat de l'aire, i es converteix en una massa consistent i elàstica.

Base: Cautxú-silicona

Allargament fins al trencament:

- Neutra:  $\geq 500\%$

- Àcida o bàsica:  $\geq 400\%$

MASSILLA DE POLISULFURS BICOMPONENT:

Un cop mesclats ambdós components a temperatura  $\geq 10^{\circ}\text{C}$  es transforma en un material elastomèric que vulcanitza sense retraccions, i no li afecta la humitat.

La mescla ha de tenir un color uniforme en tota la seva superfície.

Base: Polisulfurs + reactiu

Temperatura òptima de la mescla:  $10^{\circ}\text{C} - 20^{\circ}\text{C}$

MASSILLA DE POLIURETÀ MONOCOMPONENT BICOMPONENT:

Es vulcanitza a temperatura ambient per acció de la humitat de l'aire, i es converteix en una massa consistent i elàstica.

La mescla ha de tenir un color uniforme en tota la seva superfície.

Base:

- Monocomponent: Poliuretà

- Bicomponent: Poliuretà + reactiu

Temperatura òptima de la mescla:  $15^{\circ}\text{C} - 20^{\circ}\text{C}$

MASSILLA ACRÍLICA:

El procés de reticulació comença a evaporar l'aigua de la massa, la qual es converteix en una pasta tixotròpica consistent i amb una certa elasticitat.

Base: Polímers acrílics

MASSILLA DE BUTILS:

Vulcanitza en evaporar-se el dissolvent i entrar en contacte amb l'aire, i es converteix en una pasta tixotròpica elàstica.

Base: Cautxú-butílic

MASSILLA D'OLEO-RESINES:

En contacte amb l'aire, forma una pel·lícula superficial protectora i resistent i manté l'interior plàstic.

Base: Oleo-resines

MASSILLA DE CAUTXÚ-ASFALT:

Mesclats els components, sense escalfar els materials a una temperatura  $\geq 38^{\circ}\text{C}$ , ha de donar un producte homogeni amb la consistència adequada per a la seva aplicació per abocament, pressió o extrusió, com a mínim 1 hora després de la seva preparació.

Base: Cautxú-asfalt

Resistència a la temperatura:  $18^{\circ}\text{C} - 100^{\circ}\text{C}$

MASSILLA ASFÀLTICA:

Resiliència a  $25^{\circ}\text{C}$ : 78%

ESCUMA DE POLIURETÀ EN AEROSOL:

Temps d'assecatge ( $23^{\circ}\text{C}$  i 50% HR): 20-25 min

Densitat (DIN 53420): Aprox. 20 kg/m<sup>3</sup>

Temperatura d'aplicació:  $5^{\circ}\text{C} - 20^{\circ}\text{C}$

Resistència a la tracció (DIN 53571)

- a  $20^{\circ}\text{C}$ : 15 N/cm<sup>2</sup>

- a  $-20^{\circ}\text{C}$ : 20 N/cm<sup>2</sup>

Comportament al foc (DIN 4102): Classe B2

Resistència a la temperatura:  $-40^{\circ}\text{C} - +90^{\circ}\text{C}$

MASSILLA PER A JUNTS DE PLAQUES DE GUIX LAMINAT:

Ha de tenir la consistència adient per a la seva correcta aplicació.

El fabricant ha de subministrar les instruccions necessàries per a la seva aplicació.

MASSILLA DE CAUTXÚ-ASFALT O ASFÀLTICA:

Característiques físiques:

Tipus	Densitat (g/cm <sup>3</sup> )	Penetració a	Fluència a $60^{\circ}\text{C}$	Adherència
		$25^{\circ}\text{C}$ , 150g i 5s UNE 104-281 (1-4) (mm)	UNE 104-281 (6-3) (mm)	5 cicles a $-18^{\circ}\text{C}$ UNE 104-281 (4-4)
Cautxú	1,35-1,5	$\leq 23,5$	$\leq 5$	Ha de complir
asfalt	(a $25^{\circ}\text{C}$ )			
Asfàltica	1,35	$\leq 9$	$\leq 5$	Ha de complir

Les característiques anteriors s'han de determinar segons la norma UNE 104-233.

2.- CONDICIONS DE SUBMINISTRAMENT I EMMAGATZEMATGE

CONDICIONS GENERALS:

Subministrament: En envàs hermètic.

MASSILLA DE SILICONA, DE POLISULFURS, DE POLIURETÀ, ACRÍLICA, DE BUTILS, D'OLEO-RESINES O ASFÀLTICA:

Emmagatzematge: El producte s'ha d'emmagatzemar en el seu envàs tancat hermèticament, en posició vertical, en lloc sec i a una temperatura entre 5°C i 35°C.

Temps recomanat d'emmagatzematge de sis a dotze mesos.

MASSILLA DE CAUTXÚ-ASFALT:

Emmagatzematge: En el seu envàs tancat hermèticament i protegit de la intempèrie. Temps màxim d'emmagatzematge sis mesos.

ESCUMA DE POLIURETÀ:

Emmagatzematge: el producte s'ha d'emmagatzemar en el seu envàs tancat hermèticament i a temperatura ambient al voltant dels 20°C.

Temps màxim d'emmagatzematge nou mesos.

3.- UNITAT I CRITERI D'AMIDAMENT

Unitat d'amidament: la indicada a la descripció de l'element

Criteri d'amidament: quantitat necessària subministrada a l'obra

4.- NORMATIVA DE COMPLIMENT OBLIGATORI

No hi ha normativa de compliment obligatori.

5.- CONDICIONS DE CONTROL DE RECEPCIÓ

CONDICIONS DE MARCATGE I CONTROL DE LA DOCUMENTACIÓ:

Ha de portar impreses les dades següents:

- Nom del fabricant o marca comercial
- Identificació del producte
- Color (excepte la massilla per a plaques de cartó-guix o escuma de poliuretà)
- Instruccions d'ús
- Pes net o volum del producte
- Data de caducitat (excepte la massilla per a plaques de cartó-guix)

## B7 IMPERMEABILITZACIONS I AÏLLAMENTS

### B7J MATERIALS PER A JUNTS, SEGELLATS I RECONSTRUCCIÓ VOLUMS

#### B7JZ Família 7JZ

#### 0.- ELEMENTOS QUE CONTEMPLA EL PLIEGO

B7JZ1090PN,B7JZ00E1PN.

#### 1.- DEFINICIÓ I CONDICIONS DELS ELEMENTS

Materials amb finalitats diverses per a col·laborar i complementar l'elaboració de junts i segellats.

S'han considerat els tipus següents:

- Cinta de cautxú cru
- Cinta de paper resistent per a junts de plaques de cartó-guix
- Cinta reforçada amb dues làmines metàl·liques per a cantonera de plaques de cartó-guix
- Emprimació prèvia per a segellats

IMPRIMACIÓ PRÈVIA PER A SEGELLATS:

No ha de produir defectes o alteracions físiques o químiques en el material segellador.

Ha de tenir una consistència adequada per a la seva aplicació amb brotxa. Ha de fluir i anivellar-se correctament i deixar una capa uniforme després de l'assecatge.

#### 2.- CONDICIONS DE SUBMINISTRAMENT I EMMAGATZEMATGE

IMPRIMACIÓ PRÈVIA PER A SEGELLATS:

Subministrament: Cada envàs ha de tenir impreses les dades següents:

- Identificació del fabricant
- Nom comercial del producte
- Identificació del producte
- Pes net o volum del producte
- Data de caducitat
- Instruccions d'ús
- Limitacions de temperatura
- Toxicitat i inflamabilitat

Emmagatzematge: El producte s'ha d'emmagatzemar en un envàs tancat hermèticament, en lloc sec. S'ha de protegir de les gelades.

#### 3.- UNITAT I CRITERI D'AMIDAMENT

Unitat d'amidament: la indicada a la descripció de l'element  
Criteri d'amidament: quantitat necessària subministrada a l'obra  
4.- NORMATIVA DE COMPLIMENT OBLIGATORI  
No hi ha normativa de compliment obligatori.

---

## **B7 IMPERMEABILITZACIONS I AÏLLAMENTS**

### **B7J MATERIALS PER A JUNTS, SEGELLATS I RECONSTRUCCIÓ VOLUMS**

#### **B7JZ Família 7JZ**

##### **B7JZ00 Família 7JZ**

#### **0.- ELEMENTOS QUE CONTEMPLA EL PLIEGO**

##### **B7JZ00E1PN.**

#### **1.- DEFINICIÓ I CONDICIONS DELS ELEMENTS**

Materials amb finalitats diverses per a col·laborar i complementar l'elaboració de junts i segellats.

S'han considerat els tipus següents:

- Cinta de cautxú cru
- Cinta de paper resistent per a junts de plaques de cartó-guix
- Cinta reforçada amb dues làmines metàl·liques per a cantonera de plaques de cartó-guix
- Emprimació prèvia per a segellats

#### **IMPRIMACIÓ PRÈVIA PER A SEGELLATS:**

No ha de produir defectes o alteracions físiques o químiques en el material segellador.

Ha de tenir una consistència adequada per a la seva aplicació amb brotxa. Ha de fluir i anivellar-se correctament i deixar una capa uniforme després de l'assecatge.

#### **2.- CONDICIONS DE SUBMINISTRAMENT I EMMAGATZEMATGE**

##### **IMPRIMACIÓ PRÈVIA PER A SEGELLATS:**

Subministrament: Cada envàs ha de tenir impreses les dades següents:

- Identificació del fabricant
- Nom comercial del producte
- Identificació del producte
- Pes net o volum del producte
- Data de caducitat
- Instruccions d'ús
- Limitacions de temperatura
- Toxicitat i inflamabilitat

Emmagatzematge: El producte s'ha d'emmagatzemar en un envàs tancat hermèticament, en lloc sec. S'ha de protegir de les gelades.

#### **3.- UNITAT I CRITERI D'AMIDAMENT**

Unitat d'amidament: la indicada a la descripció de l'element

Criteri d'amidament: quantitat necessària subministrada a l'obra

#### **4.- NORMATIVA DE COMPLIMENT OBLIGATORI**

No hi ha normativa de compliment obligatori.

---

## **B7 IMPERMEABILITZACIONS I AÏLLAMENTS**

### **B7J MATERIALS PER A JUNTS, SEGELLATS I RECONSTRUCCIÓ VOLUMS**

#### **B7JZ Família 7JZ**

**B7JZ10****Família 7JZ****0.- ELEMENTOS QUE CONTEMPLA EL PLIEGO****B7JZ1090PN.****1.- DEFINICIÓ I CONDICIONS DELS ELEMENTS**

Materials amb finalitats diverses per a col·laborar i complementar l'elaboració de junts i segellats.

S'han considerat els tipus següents:

- Cinta de cautxú cru
- Cinta de paper resistent per a junts de plaques de cartó-guix
- Cinta reforçada amb dues làmines metàl·liques per a cantonera de plaques de cartó-guix
- Emprimació prèvia per a segellats

**IMPRIMACIÓ PRÈVIA PER A SEGELLATS:**

No ha de produir defectes o alteracions físiques o químiques en el material segellador.

Ha de tenir una consistència adequada per a la seva aplicació amb brotxa. Ha de fluir i anivellar-se correctament i deixar una capa uniforme després de l'assecatge.

**2.- CONDICIONS DE SUBMINISTRAMENT I EMMAGATZEMATGE****IMPRIMACIÓ PRÈVIA PER A SEGELLATS:**

Subministrament: Cada envàs ha de tenir impreses les dades següents:

- Identificació del fabricant
- Nom comercial del producte
- Identificació del producte
- Pes net o volum del producte
- Data de caducitat
- Instruccions d'ús
- Limitacions de temperatura
- Toxicitat i inflamabilitat

Emmagatzematge: El producte s'ha d'emmagatzemar en un envàs tancat hermèticament, en lloc sec. S'ha de protegir de les gelades.

**3.- UNITAT I CRITERI D'AMIDAMENT**

Unitat d'amidament: la indicada a la descripció de l'element

Criteri d'amidament: quantitat necessària subministrada a l'obra

**4.- NORMATIVA DE COMPLIMENT OBLIGATORI**

No hi ha normativa de compliment obligatori.

**B7 IMPERMEABILITZACIONS I AÏLLAMENTS****B7Z MATERIALS ESPECIALS PER A IMPERMEABILITZACIONS I AÏLLAMENTS****B7Z0- EMULSIÓ BITUMINOSA PER A IMPERMEABILITZACIÓ****0.- ELEMENTOS QUE CONTEMPLA EL PLIEGO****B7Z0-13F5,B7Z0-13F3,B7Z0-13F4.****1.- DEFINICIÓ I CONDICIONS DELS ELEMENTS**

Producte obtingut per la dispersió de petites partícules de betum asfàltic en aigua o en una sol·lució aquosa, amb un agent emulsionant.

S'han considerat els tipus següents:

- EA: Emulsió preparada amb agents emulsionants químics de caràcter aniònic sense càrrega
- EB: Emulsió preparada amb agents emulsionants químics de caràcter aniònic amb càrrega
- EC: Emulsió preparada amb agents emulsionants químics de caràcter catiònic
- ED: Emulsió preparada amb emulsions minerals coloidals (no iòniques)

**CARACTERÍSTIQUES GENERALS:**

Cal que tinguin un aspecte homogeni, sense separació de l'aigua ni coagulació del betum asfàltic emulsionat.

Han de ser adherents sobre superfícies humides o seques.

No han de sedimentar-se durant l'emmagatzematge fins el punt que no recuperin la seva consistència original mitjançant una agitació moderada.

No ha de ser inflamable.

Característiques del residu sec:

- Resistència a l'aigua (UNE 104281-3-13): No s'han de formar bombolles ni reemulsificació

EMULSIÓ BITUMINOSA TIPUS EA:

Viscositat Saybolt-Furol a 25°C (UNE 104281-3-3): 200 - 20 s

Densitat relativa a 25°C (UNE 104281-3-5): 0,98 - 1,02 g/cm<sup>3</sup>

Contingut d'aigua, en massa (UNE 104281-3-2): 35 - 70%

Sedimentació als 5 dies (en massa) (UNE 104281-3-6): ≤ 5%

Residu de destil·lació en pes (UNE 104281-3-4): 30 - 65%

Assaig sobre el residu de destil·lació:

- Penetració, 25°C, 100 g, 5 s en 0,1 mm (UNE 104281-1-4): 50 -200 mm

Contingut de cendres (UNE 104281-3-8): ≤ 1%

EMULSIÓ BITUMINOSA TIPUS EB:

Densitat relativa a 25°C (UNE 104281-3-5): 0,98 - 1,2 g/cm<sup>3</sup>

Contingut d'aigua, en massa (UNE 104281-3-2): 40 - 60%

Residu de destil·lació en pes (UNE 104281-3-4): 40 - 60%

Contingut de cendres (UNE 104281-3-8): 5 - 50%

Característiques del residu sec:

- Escalfament a 100°C (UNE 104281-3-10): No s'ha d'apreciar guexament, degoteig ni formació de bombolles.

- Flexibilitat a 0°C (UNE 104281-3-11): No s'ha d'apreciar clivellament, escates ni pèrdua d'adhesivitat.

- Assaig de flama directa (UNE 104281-3-12): S'ha de carbonitzar sense fluir.

EMULSIÓ BITUMINOSA TIPUS EC:

Viscositat Saybolt-Furol a 25°C (UNE 104281-3-3): 200 - 20 s

Densitat relativa a 25°C (UNE 104281-3-5): 0,98 - 1,02 g/cm<sup>3</sup>

Contingut d'aigua, en massa (UNE 104281-3-2): 40 - 70%

Sedimentació als 5 dies (en massa) (UNE 104281-3-6): ≤ 5%

Residu de destil·lació en pes (UNE 104281-3-4): 30 - 60%

Assaig sobre el residu de destil·lació:

- Penetració, 25°C, 100 g, 5 s en 0,1 mm (UNE 104281-1-4): 50 -200 mm

Contingut de cendres (UNE 104281-3-8): ≤ 1%

EMULSIÓ BITUMINOSA TIPUS ED:

Densitat relativa a 25°C (UNE 104281-3-5): 0,98 - 1,10 g/cm<sup>3</sup>

Contingut d'aigua (UNE 104281-3-2): 40 - 55%

Residu de destil·lació en pes (UNE 104281-3-4): 45 - 60%

Contingut de cendres (UNE 104281-3-8): 5 - 30%

Enduriment: 24h

Solubilitat en aigua de l'emulsió fresca: Total

Solubilitat en aigua de l'emulsió seca: Insoluble

Característiques del residu sec:

- Escalfament a 100°C (UNE 104281-3-10): No s'ha d'apreciar guexament, degoteig ni formació de bombolles.

- Flexibilitat a 0°C (UNE 104281-3-11): No s'ha d'apreciar clivellament, escates ni pèrdua d'adhesivitat.

- Assaig de flama directa (UNE 104281-3-12): S'ha de carbonitzar sense fluir.

2.- CONDICIONS DE SUBMINISTRAMENT I EMMAGATZEMATGE

Subministrament: En envàs hermètic.

Emmagatzematge: En envàs tancat hermèticament, protegit de la humitat, de les gelades i de la radiació solar directa.

El sistema de transport i les instal·lacions d'emmagatzematge han de tenir l'aprovació de la DF que les comprovarà per tal que no es pugui alterar la qualitat del material. De no obtenir-ne l'aprovació corresponent, es suspendrà la utilització del contingut del tanc fins a la comprovació de les característiques que es cregui oportunes d'entre les indicades a la normativa vigent o al plec.

Temps màxim d'emmagatzematge: 6 mesos.

3.- UNITAT I CRITERI D'AMIDAMENT

Unitat d'amidament: la indicada a la descripció de l'element

Criteri d'amidament: quantitat necessària subministrada a l'obra

4.- NORMATIVA DE COMPLIMENT OBLIGATORI

UNE 104231:1999 Impermeabilización. Materiales bituminosos y bituminosos modificados. Emulsiones asfálticas.

5.- CONDICIONS DE CONTROL DE RECEPCIÓ

CONDICIONS DE MARCATGE I CONTROL DE LA DOCUMENTACIÓ:

A la recepció de cada partida s'exigirà l'albarà, un full de característiques i un certificat de garantia de qualitat del material, subscrit pel fabricant, on s'especifiqui el tipus i denominació del betum, i es garanteixi el compliment de les condicions exigides en el plec de condicions.

#### OPERACIONS DE CONTROL:

Les tasques de control a realitzar són les següents:

- Inspecció del sistema de transport i les instal·lacions d'emmagatzematge per part de la DF.
- Recepció de l'albarà, el full de característiques i certificat de qualitat del material.

Amb independència de la presentació del certificat esmentat, per a cada subministrament de material rebut es demanarà al contractista el resultat de l'assaig:

- Residu per destil·lació (NLT 139).

En cas de no rebre el certificat de qualitat o de presentar dubtes d'interpretació, la DF pot determinar l'execució dels assaigs que consideri oportuns per tal de garantir les condicions exigides en el plec.

#### CRITERIS DE PRESA DE MOSTRES:

La presa de mostres es farà segons les indicacions de la norma UNE 104281-3-1

#### INTERPRETACIÓ DE RESULTATS I ACTUACIONS EN CAS D'INCOMPLIMENT:

Els resultats dels assaigs i els valors del certificat d'identificació, han de complir les limitacions establertes en el plec.

---

## B8 REVESTIMENTS

### B81 MATERIALS PER A ARREBOSSATS I ENGUIXATS

#### B811- MORTER PER A ARREBOSSAT I LLISCAT

#### 0.- ELEMENTOS QUE CONTEMPLA EL PLIEGO

##### B811-1ZWX.

#### 1.- DEFINICIÓ I CONDICIONS DELS ELEMENTS

Mescla formada per un o varis conglomerants inorgànics, d'àrids, aigua i, de vegades, d'addicions o additius per a realitzar revestiments continus exteriors o interiors.

S'han considerat els tipus següents:

- Morter per a revestiments d'ús corrent (GP): Sense característiques especials.
- Morter per a revestiments lleugers (LW): Morter dissenyat amb una densitat, en estat endurit i sec, que és  $\leq 1300 \text{ kg/m}^3$
- Morter per a revestiments acolorits (CR): Morter dissenyat especialment acolorits.
- Morter per a revestiments monocapa (OC): Morter dissenyat que s'aplica en una capa que compleix les mateixes funcions que un sistema multicapa utilitzat en exteriors i usualment és de color. Aquests morters es poden fabricar amb àrids normals i/o lleugers.
- Morter per a revestiments per a la renovació (R): Morter dissenyat que s'utilitza per murs de fàbrica humits que contenen sals solubles en aigua. Aquests morters tenen una porositat i una permeabilitat al vapor d'aigua elevades, així com una reduïda absorció de l'aigua per capil·laritat.
- Morter per a aïllament tèrmic (T): Morter dissenyat amb unes propietats específiques d'aïllament tèrmic.

#### CONDICIONS GENERALS:

Característiques del morter fresc:

- Temps d'utilització. Valor que declara el fabricant d'acord amb assaig EN 1015-9
- Contingut en aire: EN 1015-7 o EN 1015-6 si s'han utilitzat granulats porosos.

Característiques del morter endurit:

- Densitat aparent en sec: EN 1015-10
- Resistència a compressió: EN 1015-11
- Resistència d'unió (adhesió): EN 1015-12
- Adhesió després de cicles climàtics de condicionament: EN 1015-21
- Absorció d'aigua per capil·laritat: EN 1015-18
- Penetració d'aigua després d'assaig AAC: EN 1015-18
- Permeabilitat al vapor d'aigua després de cicles climàtics de condicionament: EN 1015-21
- Coeficient de permeabilitat al vapor d'aigua: EN 1015-19
- Coeficient de conductivitat tèrmica: EN 1745
- Reacció davant del foc: - Material amb contingut de matèria orgànica  $\leq 1,0\%$ : Classe A1 -  
Material amb contingut de matèria orgànica  $> 1,0\%$ : Classe segons UNE-EN 13501-1
- Durabilitat per al morter monocapa (OC) d'acord amb assaig EN-1015-21 (resistència als cicles de gel/desgel) i per a la resta de morters d'acord amb les disposicions vàlides en el lloc previst d'utilització.

Propietats del morter endurit:

- Interval de resistència a compressió a 28 dies (CS): - S I: 0,4 a 2,5 N/mm<sup>2</sup> - S II: .1,5 a 5,0 N/mm<sup>2</sup> - CS III: 3,5 a 7,5 N/mm<sup>2</sup> - CS IV: >=6N/mm<sup>2</sup>
- Absorció d'aigua per capil·laritat (W): - W 0: No especificat - W1: c<=0,40 kg/m<sup>2</sup> min0,5 - W2: c<=0,20 kg/m<sup>2</sup> min0,5
- Conductivitat tèrmica (T): - T1: <= 0,1 W/m K - T2: <= 0,2 W/ m K

2.- CONDICIONS DE SUBMINISTRAMENT I EMMAGATZEMATGE

Subministrament: en envasos tancats hermèticament.

Emmagatzematge: En el seu envàs d'origen i en llocs secs, sense contacte directe amb el terra i protegit de la intempèrie, de manera que no se n'alterin les condicions inicials.

3.- UNITAT I CRITERI D'AMIDAMENT

Unitat d'amidament: la indicada a la descripció de l'element

Criteri d'amidament: quantitat necessària subministrada a l'obra

4.- NORMATIVA DE COMPLIMENT OBLIGATORI

UNE-EN 998-1:2003 Especificaciones de los morteros para albañilería. Parte 1: Morteros para revoco y enlucido.

5.- CONDICIONS DE CONTROL DE RECEPCIÓ

CONDICIONS DE MARCATGE I CONTROL DE LA DOCUMENTACIÓ:

Si el material ha de ser component de la part cega del tancament exterior d'un espai habitable, el fabricant ha de declarar, com a mínim, els valors per les propietats higrotèrmiques següents, d'acord amb l'especificat en l'apartat 4.1 del DB HE 1:

- Conductivitat tèrmica (W/mK)
  - Factor de resistència a la difusió del vapor d'aigua
- A l'embalatge o a l'albarà de lliurament han de constar-hi les dades següents:
- Nom o marca d'identificació i adreça registrada del fabricant
  - Dos últims dígits del any en el que es va estampar el marcatge CE
  - Referència a la norma UNE-EN 998-1
  - Reacció al foc
  - Absorció d'aigua (per morters per ésser utilitzats a l'exterior)
  - Permeabilitat al vapor d'aigua per a morters de revestiment exterior i permeabilitat a l'aigua després de cicles climàtics de condicionament per morters OC

- Adhesió o adhesió després de cicles climàtics per morters OC.

- Conductivitat tèrmica/densitat i conductivitat tèrmica per morters T

- Durabilitat per a morters exteriors i durabilitat (resistència al gel desgel) per a morters OC

El subministrador ha de posar a disposició de la DF en el cas que aquesta ho sol·liciti, la documentació següent, que acredita el marcatge CE, segons el sistema d'avaluació de conformitat aplicable, d'acord amb el que disposa l'apartat 7.2.1 del CTE: - Productes per a acabat de murs, pilars, envans i sostres: - Sistema 4: Declaració de Prestacions

OPERACIONS DE CONTROL:

Les tasques de control a realitzar són les següents:

- Inspecció visual de les condicions de subministrament i recepció del certificat de qualitat del fabricant, d'acord a les exigències del plec de condicions, incloent els resultats corresponents de resistència a compressió (UNE EN 1015-11).

En cas de no presentar aquests resultats, o que la DF tingui dubtes de la seva representativitat, es realitzaran aquests assaigs sobre el material rebut, a càrrec del contractista.

CRITERIS DE PRESA DE MOSTRES:

Els controls s'han de realitzar segons les instruccions de la DF.

INTERPRETACIÓ DE RESULTATS I ACTUACIONS EN CAS D'INCOMPLIMENT:

No es podran utilitzar a l'obra morters sense el corresponent certificat de garantia del fabricant, d'acord a les condicions exigides.

Els valors de consistència i resistència a compressió han de correspondre a les especificacions de projecte.

## B8 REVESTIMENTS

### B83 MATERIALS PER A APLACATS

#### B83B- PERFILS DE PLANXA PER A APLACATS AMB PLAQUES DE GUIX LAMINAT

#### 0.- ELEMENTOS QUE CONTEMPLA EL PLIEGO

##### B83B-0XKR.



## 1.- DEFINICIÓ I CONDICIONS DELS ELEMENTS

Materials auxiliars per a aplacats.

S'han considerat els elements següents:

- Perfil·leria de planxa d'acer galvanitzat de 75 - 85 mm d'amplària
- Estructura de suport per a panells compostos d'alumini, feta amb perfils verticals omega d'alumini 50x50 mm amb ales de 30 mm i 1,6 mm de gruix, ancoratges regulables d'alumini, i estructura horitzontal de tubs d'alumini, i fixacions mecàniques per a obra de fàbrica

## PERFIL·LERIA:

Els perfils han de complir les característiques geomètriques, dimensionals i de forma, que els siguin pròpies.

No han de tenir marques de plecs, cops ni altres defectes superficials. Han de tenir els forats necessaris per la seva fixació mecànica al parament.

El recobrim·ent protector ha de ser homogeni i continu en tota la seva superfície i no ha de tenir esquerdes, exfoliacions ni desprendiments. El recobrim·ent protector ha de ser conforme a alguna de les classes següents (segons les normes EN 10326 o EN 10327):

- Recobrim·ent protector de zinc: Z275, Z140, Z100
- Recobrim·ent protector de zinc-alumini: ZA130, ZA095
- Recobrim·ent protector d'alumini-zinc: AZ150, AZ100

El fabricant ha d'establir el gruix nominal, la llargària nominal i l'amplària nominal

Els perfils que constitueixen l'estructura de suport de les plaques de guix laminat han de designar-se de la següent manera:

- L'expressió "perfil·leria metàlica"
- Referència a la norma EN 14195
- La descripció específica del fabricant
- La classe de recobrim·ent de protecció
- La lletra prefix del perfil seguida de les dimensions nominals, en mm, en l'ordre següent: -  
Dimensions de la secció transversal - Gruix - Llargària

Els perfils han d'anar marcats de manera clara e indeleble, amb la següent informació com a mínim:

- Referència a la norma europea EN 14195
- Nom, marca comercial o altres mitjans d'identificació del fabricant
- Identificació de la perfil·leria segons el sistema de designació esmentat anteriorment
- Han de portar el marcatge CE de conformitat amb el que disposa el Reial Decret 1328/1995, de 28 de juliol

## Toleràncies:

- Llargària del perfil (L): - L ≤ 3 000 mm: ± 3 mm - 3 000 < L ≤ 5 000 mm: ± 4 mm - L ≥ 5 000 mm: ± 5 mm
- Amplària del perfil: ± 0,5 mm
- Amplària de l'ala: - Ala compresa entre dos plecs: ± 0,5 mm - Ala compresa entre plec i vora tallada: ± 1,0 mm
- Angle format per l'ala i l'anima: ± 2°
- Rectitud del perfil: < L/400 (L=llargària nominal)
- Torsió: relació h/W < 0,1 (W=amplària nominal; h=distància que es separa d'una superfície plana l'extrem no travat del perfil)
- Gruix de la planxa: ≥ 0,6 mm

## ESTRUCTURA DE SUPORT PANNELLS:

Es un conjunt de perfils verticals, perfils horitzontals, suports dels perfils i fixacions mecàniques.

Els perfils verticals són de tipus omega, d'alumini, de 50x50 mm amb ales de 30 mm i 1,6 mm de gruix. Els suports han de ser peces en forma d'U de planxa d'alumini, amb perforacions per fixar els perfils verticals, i perforacions per a fixar els suports a l'obra de fàbrica de l'edifici. Les perforacions han de ser colises, per tal de regular la posició dels perfils i els suports.

La estructura horitzontal ha de ser un conjunt de tubs d'alumini, i fixacions mecàniques adaptats al tamany de les safates, per tal de reforçar-les horitzontament.

Les fixacions mecàniques han de ser adients al tipus de suport, i a les càrregues previstes a la DT.

## 2.- CONDICIONS DE SUBMINISTRAMENT I EMMAGATZEMATGE

## PERFIL·LERIA:

Subministrament: Embalats de manera que s'asseguri la seva rectitud.

El subministrador ha de posar a disposició de la DF en el cas que aquesta ho sol·liciti, la documentació següent, que acredita el marcatge CE, segons el sistema d'avaluació de conformitat aplicable, d'acord amb el que disposa l'apartat 7.2.1 del CTE:

Producte	Ús previst	Característiques	Sistema
	En tots els usos subjectes a especificacions de reacció al foc	Reacció al foc	3/4
Perfil·leria		Altres	4

metàl·lica	-----	-----	-----
	Per a situacions i usos no mencio-	Tots	4
	nats anteriorment		

- Sistema 3: Declaració de prestacions

- Sistema 4: Declaració de prestacions

El símbol normalitzat del marcatge CE (segons la directiva 93/68/CE) s'ha d'estampar sobre la perfil·leria de manera visible (o si no és possible, sobre l'etiqueta, l'embalatge, o la documentació comercial que acompanya al producte) i ha d'anar acompanyat de la següent informació com a mínim:

- Nom, logotip o adreça declarada del fabricant
- Les dues últimes xifres de l'any de la impressió del marcatge
- Referència a la norma europea EN 14195
- Descripció del producte: nom genèric, material, dimensions i ús previst
- Informació sobre les característiques essencials que han de declarar-se de la següent manera:
- Resistència a flexió, valor declarat      - Reacció al foc, Classe      - Prestació No determinada (PND) per a aquelles característiques en les que sigui aplicable

Emmagatzematge: En llocs protegits de la intempèrie i d'impactes.

### 3.- UNITAT I CRITERI D'AMIDAMENT

GANXO, PLATINA I PERFILERIA:

Unitat d'amidament: la indicada a la descripció de l'element

Criteri d'amidament: quantitat necessària subministrada a l'obra

ESTRUCTURA DE SUPORT PANNELLS:

m2 de superfície a aplacar d'acord amb la DT.

### 4.- NORMATIVA DE COMPLIMENT OBLIGATORI

PERFILERIA:

UNE-EN 14195:2005 Perfil·leria metàl·lica para su uso en sistemas de placas de yeso laminado.

Definiciones, especificaciones y métodos de ensayo.

UNE-EN 14195:2005/AC:2006 Perfil·leria metàl·lica para su uso en sistemas de placas de yeso laminado.

Definiciones, especificaciones y métodos de ensayo.

## B8 REVESTIMENTS

### B84 MATERIALS PER A CELS RASOS

#### B842 PLAQUES DE FIBRES MINERALS

#### 0.- ELEMENTOS QUE CONTEMPLA EL PLIEGO

B842BG34,B842BG35.

##### 1.- DEFINICIÓ I CARACTERÍSTIQUES DELS ELEMENTS

Placa o banda de fibres minerals aglomerades en humit o de fibres minerals compactades amb capacitats fonoabsorbents de diferents acabats per a utilitzar en cel ras registrable.

CARACTERÍSTIQUES GENERALS:

La cara vista ha de ser plana, sense pols, fissures, eflorescències o d'altres defectes.

Els angles i les arestes vistes han de ser rectes.

La forma d'expressió de les mesures sempre ha de ser: Llargària x amplària.

Les característiques següents han de complir amb els valors declarats pel fabricant, assajades segons la norma corresponent, dins del límit de tolerància indicat, en el seu cas:

- Resistència al foc (UNE-EN 13501-2)
- Reacció al foc (UNE-EN 13501-1)
- Contingut d'amiant (UNE-EN 13964): Sense amiant
- Emissió de formaldehid (UNE-EN 13964): Ha de complir
- Absorció acústica (UNE-EN ISO 354)
- Aïllament acústic (UNE-EN ISO 140-3, UNE-EN ISO 717-1)
- Resistència a la tracció per flexió (UNE-EN 13964): Ha de complir

Toleràncies:

- Llargària: ± 1,5 mm
- Amplària: ± 1,5 mm
- Gruix: ± 1,5 mm
- Cantell: Ha de complir les toleràncies definides en la taula 3 (UNE-EN 13964), en funció del

tipus de cantell

- Desviació de l'ortogonalitat respecte als 90°: 1/500
- Tolerància màxima de la planor positiva i flexió negativa: 1/300 de la llargària mesurada

## 2.- CONDICIONS DE SUBMINISTRAMENT I EMMAGATZEMATGE

Subministrament: Embalades, de manera que no s'alterin les seves característiques.

Emmagatzematge: En llocs secs, protegides de la intempèrie i dels impactes.

## 3.- UNITAT I CRITERIS D'AMIDAMENT

Unitat d'amidament: la indicada a la descripció de l'element

Criteri d'amidament: quantitat necessària subministrada a l'obra

## 4.- NORMATIVA DE COMPLIMENT OBLIGATORI

UNE-EN 13964:2006 Techos suspendidos. Requisitos y métodos de ensayo.

## 5.- CONDICIONS DE CONTROL DE RECEPCIÓ

CONDICIONS DE MARCATGE I CONTROL DE LA DOCUMENTACIÓ:

El subministrador ha de posar a disposició de la DF en el cas que aquesta ho sol·liciti, la documentació següent, que acredita el marcatge CE, segons el sistema d'avaluació de conformitat aplicable, d'acord amb el que disposa l'apartat 7.2.1 del CTE:

- Productes per a acabat interior de sostres subjecte a reglamentacions sobre reacció al foc de Nivell o Classe: (A1 a E)\*\*\*, F. \*\*\* Productes o materials que no necessiten sotmetre's a assaig de reacció al foc (per exemple productes o materials de la classe A1 conformement a la Decisió 96/603/CE, i les seves modificacions),

- Productes per a acabat interior de sostres per a usos finals, excepte el subjecte a reglamentacions sobre resistència al foc, sobre reacció al foc i sobre substàncies perilloses i el subjecte als requisits de seguretat d'ús en vigor (fragilitat, resistència a la tracció per flexió i capacitat portant):

- Sistema 4: Declaració de Prestacions

- Productes per a acabat interior de sostres subjecte als requisits de seguretat d'ús en vigor (fragilitat, resistència a la tracció per flexió i capacitat portant),

- Productes per a acabat interior de sostres subjecte a reglamentacions sobre reacció al foc de Nivell o Classe: (A1, A2, B, C)\*\*\*, D, E. \*\* Productes o materials per als quals una etapa clarament identificable en el procés de producció no suposa una millora en la classificació de reacció al foc (per exemple l'addició de retardadors d'ignició o la limitació de material orgànic),

- Productes per a acabat interior de sostres subjecte a reglamentacions sobre substàncies perilloses,

- Productes per a acabat interior subjecte a reglamentacions sobre resistència al foc:

- Sistema 3: Declaració de Prestacions

- Productes per a acabat interior de sostres subjecte a reglamentacions sobre reacció al foc de Nivell o Classe: (A1, A2, B, C)\*. \* Productes o materials per als quals una etapa clarament identificable en el procés de producció suposa una millora en la classificació de reacció al foc (per exemple l'addició de retardadors d'ignició o la limitació de material orgànic):

- Sistema 1: Declaració de Prestacions

A l'embalatge o a l'albarà de lliurament han de constar-hi les dades següents:

- Nom del fabricant, logotip o marca d'identificació
- Número i any de la Norma Europea del material
- Símbols corresponents al tipus i dimensions
- Identificació del material o materials
- Any i mes de fabricació
- Marca CE de conformitat amb el que disposen els Reials Decrets 1630/1992 de 29 de desembre i 1328/1995 de 28 de juliol. El símbol normalitzat del marcatge CE s'ha d'acompanyar de la següent informació:
  - Valors declarats de les característiques exigides

OPERACIONS DE CONTROL:

El control de recepció de material verificarà que les característiques dels materials són coincidents amb l'establert en la DT. Aquest control ha de complir l'especificat en l'apartat 7.2 del CTE.

Control de documentació: documents d'origen (full de subministrament i etiquetat), certificat de garantia del fabricant, en el seu cas, (signat per persona física) i els documents de conformitat o autoritzacions administratives exigides, inclòs la documentació corresponent al marcatge CE quan sigui pertinent.

Control mitjançant distintius de qualitat i avaluacions d'idoneïtat: En el cas que el fabricant disposi de marques de qualitat, ha d'aportar-ne la documentació corresponent

Control de recepció mitjançant assaigs: Si el material disposa d'una marca legalment reconeguda

a un país de la CEE (Marcatge CE, AENOR, etc.) es podrà prescindir dels assaigs de control de recepció de les característiques del material garantides per la marca; i la DF sol·licitarà en aquest cas, els resultats dels assaigs corresponents al subministrament rebut. En qualsevol cas, la DF podrà sol·licitar assaigs de control de recepció si ho creu convenient.

Inspecció visual del material a la seva recepció, en referència a l'aspecte i característiques geomètriques.

En el cas que es realitzi el control mitjançant assaigs, s'ha de fer les comprovacions següents:

- Abans de començar l'obra, cada vegada que canviï el subministrador, i per cada 500 m2 d'un mateix tipus de placa que arribi a l'obra, es demanaran al contractista els certificats del fabricant que garanteixin el compliment del plec de condicions tècniques, incloent els resultats dels assaigs següents, realitzats per un laboratori acreditat:

- Plaques de fibres minerals:
  - Pes
  - Coeficient d'absorció acústica

En cas de no presentar aquests resultats, o que la DF tingui dubtes de la seva representativitat, es realitzaran aquests assaigs sobre el material rebut, a càrrec del contractista.

- Es comprovaran, sobre 10 mostres rebudes en cada subministrament, les característiques geomètriques següents:

- Amplària
- Llargària
- Gruix
- Planor
- Rectitud d'arestes

CRITERIS DE PRESA DE MOSTRES:

S'han de seguir les instruccions de la DF i els criteris de les normes de procediment indicades en cada assaig.

INTERPRETACIÓ DE RESULTATS I ACTUACIONS EN CAS D'INCOMPLIMENT:

Control estructural i físic:

- No s'autoritzarà la col·locació de plaques que no vagin acompanyades del certificat del fabricant.
- Si en els terminis establerts al començar l'obra no es fa l'entrega dels certificats de qualitat del fabricant, es farà una sèrie completa d'assaigs a les plaques ecopinades a càrrec del contractista.

- Es repetirà l'assaig que no compleixi les especificacions sobre un total de 5 mostres del mateix lot.

- Només s'acceptarà el lot, quan els resultats obtinguts sobre les 5 mostres resultin satisfactoris.

Control geomètric:

- Es repetirà l'assaig que no compleixi les especificacions sobre un total de 10 plaques del mateix lot.

- Només s'acceptarà el lot, quan els resultats obtinguts sobre les 10 plaques resultin satisfactoris.

## B8 REVESTIMENTS

### B84 MATERIALS PER A CELS RASOS

#### B845- ESTRUCTURA PER A CEL RAS CONTINU DE PLAQUES DE GUIX LAMINAT

##### 0.- ELEMENTOS QUE CONTEMPLA EL PLIEGO

##### B845-2L8P,B845-2L8O.

##### 1.- DEFINICIÓ I CONDICIONS DELS ELEMENTS

Conjunt format pels perfils horitzontals que conformaran l'entramat de suport de les peces del cel ras, els tirants o elements verticals per penjar l'entramat de l'estructura de l'edifici, les fixacions per subjectar els tirants, i els perfils perimetrals per a fixar el cel ras als elements verticals.

CARACTERÍSTIQUES GENERALS:

Les característiques dels materials que conformen l'estructura del cel ras estan regulades per la norma UNE-EN 13964.

Els element de fixació superior disposaran d'un DITE, sempre que existeixi la corresponent Guia de Document d'Idoneïtat Tècnic Europeu corresponent.

L'entramat de perfils ha de ser compatible amb el tipus de plaques o lames que suportarà. La distància

entre eixos dels perfils, el sistema de fixació d'aquests, la separació d'elements de suspensió, l'amplada de la zona de recolzament de les plaques, la capacitat portant, el tipus de protecció i acabat, el sistema d'immobilització horitzontal, etc. han de ser els indicats a la DT.

No han de tenir marques de plecs, cops ni altres defectes en el recobriment del galvanitzat.

Han de tenir els forats necessaris per a la seva suspensió del sostre.

Els elements de suspensió han de permetre de regular l'alçària del pla del cel ras.

Si l'entramat és vist, la cara vista dels perfils ha d'anar acabada amb pintura de les característiques i del color exigits per la DF.

Les característiques següents han de complir amb els valors declarats pel fabricant, assajades segons la norma corresponent, dins del límit de tolerància indicat, en el seu cas:

- Reacció al foc (UNE-EN 13823)
- Capacitat portant (UNE-EN 13964)
- Durabilitat: classe d'exposició d'acord amb la taula 7 de la UNE-EN 13964
- Toleràncies i dimensions: ha de complir les definides a la taula 2 de la UNE-EN 13964

## 2.- CONDICIONS DE SUBMINISTRAMENT I EMMAGATZEMATGE

Subministrament: Embalats de manera que s'asseguri la seva rectitud.

Emmagatzematge: En posició horitzontal, sobre superfícies planes, sense contacte amb el terra i protegits de la brutícia i d'impactes.

## 3.- UNITAT I CRITERI D'AMIDAMENT

Unitat d'amidament: la indicada a la descripció de l'element

Criteri d'amidament: quantitat necessària subministrada a l'obra

## 4.- NORMATIVA DE COMPLIMENT OBLIGATORI

UNE-EN 13964:2006 Techos suspendidos. Requisitos y métodos de ensayo.

UNE-EN 13964:2006/A1:2008 Techos suspendidos. Requisitos y métodos de ensayo.

## 5.- CONDICIONS DE CONTROL DE RECEPCIÓ

### CONDICIONS DE MARCATGE I CONTROL DE LA DOCUMENTACIÓ:

El subministrador ha de posar a disposició de la DF en el cas que aquesta ho sol·liciti, la documentació següent, que acredita el marcatge CE, segons el sistema d'avaluació de conformitat aplicable, d'acord amb el que disposa l'apartat 7.2.1 del CTE: - Productes per a acabat interior de sostres subjecte a reglamentacions sobre reacció al foc de Nivell o Classe: (A1 a E)\*\*\*, F. \*\*\*

Productes o materials que no necessiten sotmetre's a assaig de reacció al foc (per exemple productes o materials de la classe A1 conformement a la Decisió 96/603/CE, i les seves modificacions), - Productes per a acabat interior de sostres per a usos finals, excepte el subjecte a reglamentacions sobre resistència al foc, sobre reacció al foc i sobre substàncies perilloses i el subjecte als requisits de seguretat d'ús en vigor (fragilitat, resistència a la tracció per flexió i capacitat portant):

- Sistema 4: Declaració de Prestacions - Productes per a acabat interior de sostres subjecte als requisits de seguretat d'ús en vigor (fragilitat, resistència a la tracció per flexió i capacitat portant), - Productes per a acabat interior de sostres subjecte a reglamentacions sobre reacció al foc de Nivell o Classe: (A1, A2, B, C)\*\*\*, D, E. \*\* Productes o materials per als quals una etapa clarament identificable en el procés de producció no suposa una millora en la classificació de reacció al foc (per exemple l'addició de retardadors d'ignició o la limitació de material orgànic), - Productes per a acabat interior de sostres subjecte a reglamentacions sobre substàncies perilloses, - Productes per a acabat interior subjecte a reglamentacions sobre resistència al foc:

- Sistema 3: Declaració de Prestacions - Productes per a acabat interior de sostres subjecte a reglamentacions sobre reacció al foc de Nivell o Classe: (A1, A2, B, C)\*. \* Productes o materials per als quals una etapa clarament identificable en el procés de producció suposa una millora en la classificació de reacció al foc (per exemple l'addició de retardadors d'ignició o la limitació de material orgànic):

- Sistema 1: Declaració de Prestacions
- A l'embalatge o a l'albarà de lliurament han de constar-hi les dades següents:
- Nom del fabricant o marca comercial
  - El número i l'any d'aquesta norma, EN 13964:2004 i quan correspongui el número/data o referència de les modificacions/revisions a aquesta norma europea
  - Els símbols corresponents al tipus i a les dimensions
  - Identificació del material o materials
  - Any i mes de fabricació
  - Les característiques i el nivell de prestacions declarat pel fabricant

### OPERACIONS DE CONTROL:

- El control de recepció de material verificarà que les característiques dels materials són coincidents amb l'establert en el projecte i plec de condicions (CTE Parte 1. Art.7.2).
- Control de documentació: documents d'origen (full de subministrament i etiquetat), certificat de garantia del fabricant (signat per persona física) i els documents de conformitat o autoritzacions administratives exigides, inclòs la documentació corresponent al marcatge CE.

### INTERPRETACIÓ DE RESULTATS I ACTUACIONS EN CAS D'INCOMPLIMENT:

No s'admetrà cap material amb característiques inferiors a les indicades al projecte, ni materials amb deficiències a la documentació de marcatge CE.

**B8 REVESTIMENTS****B84 MATERIALS PER A CELS RASOS****B848- ESTRUCTURA PER A CEL RAS DE PLAQUES****0.- ELEMENTOS QUE CONTEMPLA EL PLIEGO****B848-2IUE.****1.- DEFINICIÓ I CONDICIONS DELS ELEMENTS**

Conjunt format pels perfils horitzontals que conformaran l'entramat de suport de les peces del cel ras, els tirants o elements verticals per penjar l'entramat de l'estructura de l'edifici, les fixacions per subjectar els tirants, i els perfils perimetrals per a fixar el cel ras als elements verticals.

**CARACTERÍSTIQUES GENERALS:**

Les característiques dels materials que conformen l'estructura del cel ras estan regulades per la norma UNE-EN 13964.

Els element de fixació superior disposaran d'un DITE, sempre que existeixi la corresponent Guia de Document d'Idoneïtat Tècnic Europeu corresponent.

L'entramat de perfils ha de ser compatible amb el tipus de plaques o lames que suportarà. La distància entre eixos dels perfils, el sistema de fixació d'aquests, la separació d'elements de suspensió, l'amplada de la zona de recolzament de les plaques, la capacitat portant, el tipus de protecció i acabat, el sistema d'immobilització horitzontal, etc. han de ser els indicats a la DT.

No han de tenir marques de plecs, cops ni altres defectes en el recobriment del galvanitzat.

Han de tenir els forats necessaris per a la seva suspensió del sostre.

Els elements de suspensió han de permetre de regular l'alçària del pla del cel ras.

Si l'entramat és vist, la cara vista dels perfils ha d'anar acabada amb pintura de les característiques i del color exigits per la DF.

Les característiques següents han de complir amb els valors declarats pel fabricant, assajades segons la norma corresponent, dins del límit de tolerància indicat, en el seu cas:

- Reacció al foc (UNE-EN 13823)
- Capacitat portant (UNE-EN 13964)
- Durabilitat: classe d'exposició d'acord amb la taula 7 de la UNE-EN 13964
- Toleràncies i dimensions: ha de complir les definides a la taula 2 de la UNE-EN 13964

**2.- CONDICIONS DE SUBMINISTRAMENT I EMMAGATZEMATGE**

Subministrament: Embalats de manera que s'asseguri la seva rectitud.

Emmagatzematge: En posició horitzontal, sobre superfícies planes, sense contacte amb el terra i protegits de la brutícia i d'impactes.

**3.- UNITAT I CRITERI D'AMIDAMENT**

Unitat d'amidament: la indicada a la descripció de l'element

Criteri d'amidament: quantitat necessària subministrada a l'obra

**4.- NORMATIVA DE COMPLIMENT OBLIGATORI**

UNE-EN 13964:2006 Techos suspendidos. Requisitos y métodos de ensayo.

UNE-EN 13964:2006/A1:2008 Techos suspendidos. Requisitos y métodos de ensayo.

**5.- CONDICIONS DE CONTROL DE RECEPCIÓ****CONDICIONS DE MARCATGE I CONTROL DE LA DOCUMENTACIÓ:**

El subministrador ha de posar a disposició de la DF en el cas que aquesta ho sol·liciti, la documentació següent, que acredita el marcatge CE, segons el sistema d'avaluació de conformitat aplicable, d'acord amb el que disposa l'apartat 7.2.1 del CTE: - Productes per a acabat interior de sostres subjecte a reglamentacions sobre reacció al foc de Nivell o Classe: (A1 a E)\*\*\*, F. \*\*\* Productes o materials que no necessiten sotmetre's a assaig de reacció al foc (per exemple productes o materials de la classe A1 conformement a la Decisió 96/603/CE, i les seves modificacions), - Productes per a acabat interior de sostres per a usos finals, excepte el subjecte a reglamentacions sobre resistència al foc, sobre reacció al foc i sobre substàncies perilloses i el subjecte als requisits de seguretat d'ús en vigor (fragilitat, resistència a la tracció per flexió i capacitat portant): - Sistema 4: Declaració de Prestacions - Productes per a acabat interior de sostres subjecte als requisits de seguretat d'ús en vigor (fragilitat, resistència a la tracció per flexió i capacitat portant), - Productes per a acabat interior de sostres subjecte a reglamentacions sobre reacció al foc de Nivell o Classe: (A1, A2, B, C)\*\*, D, E. \*\* Productes o materials per als quals una etapa clarament identificable en el procés de producció no suposa una millora en la classificació de reacció al foc (per exemple l'addició de retardadors d'ignició o la limitació de material orgànic), - Productes per a acabat interior de sostres subjecte a reglamentacions sobre substàncies perilloses, - Productes per a acabat interior subjecte a reglamentacions sobre resistència al foc:

- Sistema 3: Declaració de Prestacions - Productes per a acabat interior de sostres subjecte a reglamentacions sobre reacció al foc de Nivell o Classe: (A1, A2, B, C)\*. \* Productes o materials per als quals una etapa clarament identificable en el procés de producció suposa una millora en la classificació de reacció al foc (per exemple l'addició de retardadors d'ignició o la limitació de material orgànic):

- Sistema 1: Declaració de Prestacions

A l'embalatge o a l'albarà de lliurament han de constar-hi les dades següents:

- Nom del fabricant o marca comercial

- El número i l'any d'aquesta norma, EN 13964:2004 i quan correspongui el número/data o referència de les modificacions/revisions a aquesta norma europea

- Els símbols corresponents al tipus i a les dimensions

- Identificació del material o materials

- Any i mes de fabricació

- Les característiques i el nivell de prestacions declarat pel fabricant

OPERACIONS DE CONTROL:

- El control de recepció de material verificarà que les característiques dels materials són coincidents amb l'establert en el projecte i plec de condicions (CTE Parte 1. Art.7.2).

- Control de documentació: documents d'origen (full de subministrament i etiquetat), certificat de garantia del fabricant (signat per persona física) i els documents de conformitat o autoritzacions administratives exigides, inclòs la documentació corresponent al marcatge CE.

INTERPRETACIÓ DE RESULTATS I ACTUACIONS EN CAS D'INCOMPLIMENT:

No s'admetrà cap material amb característiques inferiors a les indicades al projecte, ni materials amb deficiències a la documentació de marcatge CE.

## B8 REVESTIMENTS

### B84 MATERIALS PER A CELS RASOS

#### B849- LAMEL·LA METÀL·LICA PER A CEL RAS

#### 0.- ELEMENTOS QUE CONTEMPLA EL PLIEGO

##### B849-PN01.

#### 1.- DEFINICIÓ I CONDICIONS DELS ELEMENTS

Lamel·la d'alumini lacada per a utilitzar en cel ras desmuntable.

S'han considerat els acabats següents:

- Lamel·la llisa lacada

- Lamel·la perforada lacada

CARACTERÍSTIQUES GENERALS:

Les cares vistes de la lamel·la han d'estar recobertes d'esmalt.

L'acabat de la superfície ha de ser llis, de color uniforme i sense defectes al recobriment.

No ha de tenir senyals de cops, bonys o plecs.

Ha de tenir la secció indicada per la DT i ha de ser compatible amb els elements de suport previstos.

Tipus d'alumini: Aliatge AA5050

Gruix de la planxa  $\geq 0,45$  mm

Toleràncies:

- Llargària: + 10 mm, - 0 mm

- Alçària: + 3 mm, - 0 mm

- Gruix:  $\pm 0,03$  mm

- Fletxa lateral (UNE EN 485-4):  $\pm 2$  mm

- Escaire (UNE EN 485-4):  $\pm 4$  mm

LAMEL·LA PERFORADA:

Toleràncies:

- Diàmetre de les perforacions:  $\pm 0,1$  mm

- Distància entre els eixos de les perforacions:  $\pm 0,1$  mm

#### 2.- CONDICIONS DE SUBMINISTRAMENT I EMMAGATZEMATGE

Subministrament: embalades en caixes.

Emmagatzematge: dins de les seves caixes, en posició horitzontal sobre una superfície plana, protegides de la intempèrie i dels impactes.

#### 3.- UNITAT I CRITERI D'AMIDAMENT

Unitat d'amidament: la indicada a la descripció de l'element

Criteri d'amidament: quantitat necessària subministrada a l'obra

4.- NORMATIVA DE COMPLIMENT OBLIGATORI

\* UNE-EN 485-4:1994 Aluminio y aleaciones de aluminio. Chapas, bandas y planchas. Parte 4: Tolerancias de forma y dimensionales de productos laminados en frío.

---

## **B8 REVESTIMENTS**

### **B84 MATERIALS PER A CELS RASOS**

#### **B84A LAMEL·LES METÀL·LIQUES**

##### **0.- ELEMENTOS QUE CONTEMPLA EL PLIEGO**

B84AM001,B84AM002.

##### **1.- DEFINICIÓ I CARACTERÍSTIQUES DELS ELEMENTS**

Lamel·la d'alumini lacada per a utilitzar en cel ras desmuntable.

S'han considerat els acabats següents:

- Lamel·la llisa lacada
- Lamel·la perforada lacada

##### **CARACTERÍSTIQUES GENERALS:**

Les cares vistes de la lamel·la han d'estar recobertes d'esmalt.

L'acabat de la superfície ha de ser llis, de color uniforme i sense defectes al recobriment.

No ha de tenir senyals de cops, bonys o plecs.

Ha de tenir la secció indicada per la DT i ha de ser compatible amb els elements de suport previstos.

Tipus d'alumini: Aliatge AA5050

Gruix de la planxa  $\geq 0,45$  mm

Toleràncies:

- Llargària: + 10 mm, - 0 mm
- Alçària: + 3 mm, - 0 mm
- Gruix:  $\pm 0,03$  mm
- Fletxa lateral (UNE-EN 485-4):  $\pm 2$  mm
- Escaire (UNE-EN 485-4):  $\pm 4$  mm

##### **LAMEL·LA PERFORADA:**

Toleràncies:

- Diàmetre de les perforacions:  $\pm 0,1$  mm
- Distància entre els eixos de les perforacions:  $\pm 0,1$  mm

##### **2.- CONDICIONS DE SUBMINISTRAMENT I EMMAGATZEMATGE**

Subministrament: embalades en caixes.

Emmagatzematge: dins de les seves caixes, en posició horitzontal sobre una superfície plana, protegides de la intempèrie i dels impactes.

##### **3.- UNITAT I CRITERIS D'AMIDAMENT**

Unitat d'amidament: la indicada a la descripció de l'element

Criteri d'amidament: quantitat necessària subministrada a l'obra

##### **4.- NORMATIVA DE COMPLIMENT OBLIGATORI**

\* UNE-EN 485-4:1994 Aluminio y aleaciones de aluminio. Chapas, bandas y planchas. Parte 4: Tolerancias de forma y dimensionales de productos laminados en frío.

---



## B8 REVESTIMENTS

### B84 MATERIALS PER A CELS RASOS

#### B84I- PLACA DE GUIX LAMINAT PER A CEL RAS REGISTRABLE

#### 0.- ELEMENTOS QUE CONTEMPLA EL PLIEGO

##### B84I-PN01.

##### 1.- DEFINICIÓ I CONDICIONS DELS ELEMENTS

Placa formada per una ànima de guix i un revestiment exterior de cartró; pot portar, eventualment, altres plaques o làmines adherides.

S'han considerat els acabats especials següents:

- Fibra de vidre incorporada al guix
- Làmina d'alumini adherida
- Acabat vinílic

##### CARACTERÍSTIQUES GENERALS:

Ha d'estar homologat d'acord amb el RD 1312/1986 o disposar d'una certificació de conformitat a normes segons l'ordre 14/01/1991.

Els angles i les arestes vistes han de ser rectes.

Ha de tenir un aspecte uniforme sense taques, eflorescències, cops, esquinçats o desenganxat del cartó.

La forma d'expressió de les mesures sempre ha de ser: llarg x ample.

Les característiques següents han de complir amb els valors declarats pel fabricant, assajades segons la norma corresponent, dins del límit de tolerància indicat, en el seu cas:

- Resistència a la flexió (UNE-EN 520)
- Estabilitat dels elements per a sostres (UNE-EN 14190): Ha de complir
- Resistència a l'esforç tallant (UNE-EN 520)
- Reacció al foc (UNE-EN 14190)
- Resistència al foc (UNE-EN 14190)
- Permeabilitat al vapor d'aigua (UNE-EN 14190)
- Resistència tèrmica (UNE-EN 14190)
- Protecció davant rajos X: - Grau de protecció (IEC 6133-1) - Quant l'ús del transformador sigui protecció davant rajos X mitjançant incorporació de làmina de plom ha de declarar-se el gruix en mm d'aquesta làmina.

Altres característiques essencials que depenen de les condicions finals d'ús:

- Resistència al impacte (UNE-EN ISO 140-6, UNE-EN ISO 140-7)
- Aïllament davant del soroll aeri (UNE-EN ISO 140-3, UNE-EN ISO 717-1)
- Absorció acústica (UNE-EN ISO 354)

##### 2.- CONDICIONS DE SUBMINISTRAMENT I EMMAGATZEMATGE

Subministrament: Aparellades, amb les vores precintades, embalades en paquets paletitzats.

Emmagatzematge: En posició horitzontal, elevats del terra sobre travessers separats no més de 40 cm i en llocs protegits de cops i de la intempèrie.

##### 3.- UNITAT I CRITERI D'AMIDAMENT

Unitat d'amidament: la indicada a la descripció de l'element

Criteri d'amidament: quantitat necessària subministrada a l'obra

##### 4.- NORMATIVA DE COMPLIMENT OBLIGATORI

UNE-EN 14190:2006 Transformados de placa de yeso laminado procedentes de procesos secundarios. Definiciones, especificaciones y métodos de ensayo.

##### 5.- CONDICIONS DE CONTROL DE RECEPCIÓ

##### CONDICIONS DE MARCATGE I CONTROL DE LA DOCUMENTACIÓ:

El subministrador ha de posar a disposició de la DF en el cas que aquesta ho sol·liciti, la documentació següent, que acredita el marcatge CE, segons el sistema d'avaluació de conformitat aplicable, d'acord amb el que disposa l'apartat 7.2.1 del CTE: - Productes per a usos subjectes a reglamentacions sobre reacció al foc de Prestacio o Característica: Altres, - Productes per a qualsevol ús excepte els usos subjectes a reglamentacions sobre reacció al foc i l'ús de rigidització d'estructures de fusta per a murs amb càrrega de vent o per a estructures de fusta per a sostres, - Productes per a usos subjectes a reglamentacions sobre reacció al foc de Prestacio o Característica: Reacció al foc. Productes que compleixen la Decisió de la Comissió 2003/43/CE modificada, - Productes per a rigidització d'estructures de fusta per a murs amb càrrega de vent o per a estructures de fusta per a sostres de Prestacio o Característica: Altres, - Productes per a usos subjectes a reglamentacions sobre reacció al foc de Prestacio o Característica: Reacció al foc. Productes que compleixen la Decisió de la Comissió 2003/43/CE modificada, - Productes per a usos no subjectes a reglamentacions sobre reacció al foc: - Sistema 4: Declaració de Prestacions - Productes per a rigidització d'estructures de fusta per a murs amb càrrega de vent

o per a estructures de fusta per a sostres de Prestacio o Caracteristica: Resistència a l'esforç tallant, - Productes per a usos subjectes a reglamentacions sobre reacció al foc de Prestacio o Caracteristica: Reacció al foc, - Productes per a rigidització d'estructures de fusta per a murs amb càrrega de vent o per a estructures de fusta per a sostres de Prestacio o Caracteristica: Resistència a tallant: - Sistema 3: Declaració de Prestacions

Han de portar el marcatge CE de conformitat amb el que disposa el Reial Decret 1328/1995 de 28 de juliol. El símbol normalitzat del marcatge CE s'ha d'acompanyar de la següent informació: - nom, marca comercial i adreça enregistrada del fabricant - els dos últims dígits de l'any en que es va fixar el marcatge - referència a la norma europea EN 14190 - descripció del producte: nom genèric, material, dimensions i ús previst - informació sobre les característiques essencials que procedeixin, indicades de la següent manera: - valors declarats i, quan procedeixi, nivell o classe per a cadascuna de les característiques essencials segons la taula ZA.1 de la norma EN 14190 - característiques a les que s'aplica l'opció "Prestació No Determinada" (PND) - com a alternativa, una designació normalitzada que posi de manifest algunes o totes les característiques pertinents

Els transformats de plaques de guix laminat procedents de processos secundaris han de designar-se de la següent manera:

- Expressió que identifiqui el producte
- Referència a la norma europea EN 14190
- Les dimensions de la placa en mm (amplària x llargària x gruix)

#### OPERACIONS DE CONTROL:

Els punts de control més destacables són els següents:

Inspecció visual del material a la seva recepció, en referència a l'aspecte i característiques geomètriques.

El control de recepció de material verificarà que les característiques dels materials són coincidents amb l'establert en la DT. Aquest control ha de complir l'especificat en l'apartat 7.2 del CTE.

Control de documentació: documents d'origen (full de subministrament i etiquetat), certificat de garantia del fabricant, en el seu cas, (signat per persona física) i els documents de conformitat o autoritzacions administratives exigides, inclòs la documentació corresponent al marcatge CE quan sigui pertinent.

Control mitjançant distintius de qualitat i avaluacions d'idoneïtat: En el cas que el fabricant disposi de marques de qualitat, ha d'aportar-ne la documentació corresponent.

Control de recepció mitjançant assaigs: Si el material disposa d'una marca legalment reconeguda a un país de la CEE (Marcatge CE, AENOR, etc.) es podrà prescindir dels assaigs de control de recepció de les característiques del material garantides per la marca; i la DF sol·licitarà en aquest cas, els resultats dels assaigs corresponents al subministrament rebut. En qualsevol cas, la DF podrà sol·licitar assaigs de control de recepció si ho creu convenient.

- Abans de començar l'obra, cada vegada que canviï el subministrador, i per cada 500 m2 d'un mateix tipus de placa que arribi a l'obra, es demanaran al contractista els certificats del fabricant que garanteixin el compliment del plec de condicions tècniques, incloent els resultats dels assaigs següents, realitzats per un laboratori acreditat: - Densitat - Pes per m2 - Conductivitat tèrmica - Resistència tèrmica (plaques sense fibra de vidre ni làmina d'alumini) - Resistència al foc (plaques amb fibra de vidre) - Resistència al vapor d'aigua (plaques amb làmina d'alumini) - Característiques geomètriques

En cas de no presentar aquests resultats, o que la DF tingui dubtes de la seva representativitat, es realitzaran aquests assaigs sobre el material rebut, a càrrec del contractista.

- Es comprovaran, sobre 10 mostres rebudes en cada subministrament, les característiques geomètriques següents: - Amplària - Llargària - Gruix - Planor - Rectitud d'arestes - En cas de planxes metàl·liques perforades: diàmetre i separació de perforacions

#### CRITERIS DE PRESA DE MOSTRES:

Els controls s'han de realitzar segons les instruccions de la DF.

#### INTERPRETACIÓ DE RESULTATS I ACTUACIONS EN CAS D'INCOMPLIMENT EN TANCAMENTS I DIVISÒRIES:

Control estructural i físic:

- No s'autoritzarà la col·locació de plaques que no vagin acompanyades del certificat del fabricant.
  - Si en els terminis establerts al començar l'obra no es fa l'entrega dels certificats de qualitat del fabricant, es farà una sèrie completa d'assaigs a les plaques ecopinades a càrrec del contractista.
  - Es repetirà l'assaig que no compleixi les especificacions sobre un total de 5 mostres del mateix lot.
  - Només s'acceptarà el lot, quan els resultats obtinguts sobre les 5 mostres resultin satisfactoris.
- Control geomètric:
- Es repetirà l'assaig que no compleixi les especificacions sobre un total de 10 plaques del mateix lot.
  - Només s'acceptarà el lot, quan els resultats obtinguts sobre les 10 plaques resultin satisfactoris.

## **B8 REVESTIMENTS**

### **B86 MATERIALS PER A REVESTIMENTS DECORATIUS**

#### **B861- LÀMINA VINÍLICA PER A REVESTIMENT**

##### **0.- ELEMENTOS QUE CONTEMPLA EL PLIEGO**

**B861-1N0J.**

##### **1.- DEFINICIÓ I CONDICIONS DELS ELEMENTS**

Revestiment flexible de paraments verticals format per una làmina vinílica amb suport de paper.

##### **CARACTERÍSTIQUES GENERALS:**

No ha de tenir ruptures, taques, diferències de tonalitat ni d'altres defectes superficials.

Ha de tenir un color i una textura uniformes en tota la superfície.

La làmina ha d'estar pigmentada en la seva massa i pot estar impresa.

Els angles i les arestes han de ser rectes.

El revestiment ha de ser flexible i ha de complir les condicions de qualitat de l'UNE 53-335.

Ha de complir les condicions requerides per la DF.

Ha de ser rentable e inalterable a la llum.

Ha de tenir, determinades pel laboratori d'assaigs homologat, les característiques següents:

- Resistència a tracció i allargament de ruptura (UNE-EN ISO 527 (3) i UNE 53-335 (1))

- Resistència al rentat (UNE -EN 12956)

- Comportament a la flama (UNE 53-335 (3))

- Resistència a l'escalfament en sec i en humit (UNE 53-335 (4))

- Penetració de líquids (UNE-EN 1734)

- Permeabilitat al vapor d'aigua (UNE 53-097)

- Resistència a l'esqueixament (UNE 53-220 (2))

- Resistència a la llum (UNE-EN ISO 4892 (1))

Llargària:  $\leq 10$  m

Amplària:  $\leq 0,5$  m

Toleràncies:

- Llargària:  $\pm 1,5$  %

- Amplària:  $\pm 2$  %

- Estabilitat dimensional en la direcció transversal:  $+ 3$  %

##### **2.- CONDICIONS DE SUBMINISTRAMENT I EMMAGATZEMATGE**

Subministrament: En rotlles embalats. A l'embalatge hi han de constar la marca del fabricant, les característiques del producte i la seva designació segons la NTE-RSF.

Emmagatzematge: A cobert, en llocs secs i ventilats. En posició vertical sobre superfícies planes, de manera que no s'alterin les seves característiques.

##### **3.- UNITAT I CRITERI D'AMIDAMENT**

Unitat d'amidament: la indicada a la descripció de l'element

Criteri d'amidament: quantitat necessària subministrada a l'obra

##### **4.- NORMATIVA DE COMPLIMENT OBLIGATORI**

No hi ha normativa de compliment obligatori.

---

## **B8 REVESTIMENTS**

### **B89 MATERIALS PER A PINTURES**

#### **B891- ESMALT**

##### **0.- ELEMENTOS QUE CONTEMPLA EL PLIEGO**

**B891-0P02.**

## 1.- DEFINICIÓ I CONDICIONS DELS ELEMENTS

Pintures, pastes i esmalts.

S'han considerat els tipus següents:

- Pintura a la cola: Pintura a l'aigua formada per un aglomerant a base de coles cel·lulòsiques o anil·làcies i pigments resistents als àlcalis
- Pintura a la calç: Dissolució en aigua, l'aglutinant i el pigment de la qual és l'hidròxid de calç o la calç apagada
- Pintura al ciment: Dissolució en aigua de ciment blanc tractat i pigments resistents a l'alcalinitat
- Pintura al làtex: Pintura a base de polímers vinílics en dispersió
- Pintura plàstica: Pintura formada per un aglomerant a base d'un polímer sintètic, en dispersió aquosa i pigments càrrega-estenedors resistents als àlcalis i a la intempèrie
- Pintura acrílica: Pintura formada per copolímers acrílics amb pigments i càrregues inorgàniques, en una dispersió aquosa. Seca a l'aire per evaporació del dissolvent
- Esmalt gras: Pintura formada per olis secants barrejats amb resines dures, naturals o sintètiques i dissolvents
- Esmalt sintètic: Pintura formada per un aglomerant de resines alquídiques, soles o modificades, pigments resistents als àlcalis i a la intempèrie i additius modificadors de la brillantor. Seca a l'aire per evaporació del dissolvent
- Esmalt de poliuretà d'un component: Pintura formada per un aglomerant de resines de poliuretà, soles o modificades, que catalitzen amb la humitat atmosfèrica i pigments resistents als àlcalis i a la intempèrie, dissolta en dissolvents adequats
- Esmalt de poliuretà de dos components: Pintura formada per copolímers de resines de poliuretà fluidificades i pigmentades. Seca per polimerització mitjançant un catalitzador
- Esmalt de poliuretà uretanat: Pintura formada per resines uretanades
- Esmalt epoxi: Revestiment de resines epoxi, format per dos components: un enduridor i una resina, que cal barrejar abans de l'aplicació. Seca per reacció química dels dos components
- Esmalt en dispersió acrílica: Copolímers acrílics en una emulsió aquosa
- Esmalt de clorcautxú: Seca a l'aire per evaporació del dissolvent
- Pasta plàstica de picar: Pintura formada per un vehicle a base d'un polímer sintètic, en dispersió aquosa i pigments càrrega-estenedors resistents als àlcalis i a la intempèrie

### PINTURA A LA COLA:

Característiques de la pel·lícula líquida:

- Amb l'envàs ple i al cap de 3 minuts d'agitació (INTA 16 32 03) no ha de tenir coàguls, pells, dipòsits durs ni flotació de pigments.
- Ha de tenir una consistència adequada per a la seva aplicació amb brotxa o amb corró. Ha de fer córrer la brotxa, ha de fluir, ha d'anivellar bé i ha de deixar una capa uniforme després de l'assecat
- Finor de molta dels pigments (INTA 16 02 55): < 50 micres
- Temperatura d'inflamació (INTA 16 02 32A): Ininflamable
- Temps d'assecatge a 23°C ± 2°C i 50% ± 5% HR (INTA 16 02 29): - Al tacte: 2 h - Totalment sec: 4 h

Característiques de la pel·lícula seca:

- La pintura ha de ser de color estable.
- Adherència (UNE 48032): ≤ 2

### PINTURA A LA CALÇ:

Un cop preparada ha de tenir una consistència adequada per a la seva aplicació amb brotxa, corró o procediments neumàtics fins a l'impregnació dels porus de la superfície a tractar.

Després d'assecar-se s'han d'aplicar dues capes d'acabat.

Un cop seca, ha de ser resistent a la intempèrie, ha d'endurir amb la humitat i el temps i ha de tenir propietats microbicides.

### PINTURA AL CIMENT:

Un cop preparada ha de tenir una consistència adequada per a la seva aplicació amb brotxa, corró o pistola fins a l'impregnació de la superfície a tractar.

Un cop seca ha de ser resistent a la intempèrie.

### PINTURA AL LÀTEX:

Característiques de la pel·lícula líquida:

- Amb l'envàs ple i al cap de 3 minuts d'agitació (INTA 16 32 03) no ha de tenir coàguls, pells, ni dipòsits durs
- Un cop preparada ha de fer córrer la brotxa, ha de fluir, ha d'anivellar bé i ha de deixar una capa uniforme després de l'assecat
- Temps d'assecatge a 23°C ± 2°C i 50% ± 5% HR (INTA 16 02 29): - Al tacte: < 30 - Totalment sec: < 2 h

Característiques de la pel·lícula seca:

- Adherència (UNE 48032): ≤ 2

### PINTURA PLÀSTICA:

Característiques de la pel·lícula líquida:

- La pintura continguda al seu envàs original recentment obert, no ha de presentar senyals de putrefacció, pells ni materies estranyes.
- Amb l'envàs ple i sotmesa a agitació (UNE\_EN 21513 i UNE 48-083) no ha de tenir coàguls, pells,

dipòsits durs ni flotació de pigments

- Ha de tenir una consistència adequada per a la seva aplicació amb brotxa o amb corró. Ha de fer córrer la brotxa, ha de fluir, ha d'anivellar bé i ha de deixar una capa uniforme després de l'assecat

- Finor de molta dels pigments (INTA 16 02 55): < 50 micres

- Temps d'assecatge a 23°C ± 2°C i 50% ± 5% HR (INTA 16 02 29): - Al tacte: < 1 h - Totalment sec: < 2 h

- Pes específic: - Pintura per a interiors: < 16 kN/m<sup>3</sup> - Pintura per a exteriors: < 15 kN/m<sup>3</sup>

- Rendiment: > 6 m<sup>2</sup>/kg

- Relació volum pigments + càrregues/volum pigments, pes càrregues, aglomerat sòlid (PVC): < 80%

Característiques de la pel·lícula seca:

- La pintura ha de ser de color estable, i per a exteriors, insaponificable.

- Adherència (UNE 48032): ≤ 2

- Capacitat de recobriment (UNE 48259): Relació constant ≥ 0,98

- Resistència al rentat (DIN 53778): - Pintura plàstica per a interiors o pasta plàstica: ≥ 1000 cicles - Pintura plàstica per a exteriors: ≥ 5000 cicles

- Solidesa a la llum (NF-T-30.057): Ha de complir

- Transmissió del vapor d'aigua (NF-T-30.018): Ha de complir

PINTURA PLÀSTICA PER A EXTERIORS:

Resistència a la immersió (UNE 48-144): No s'observen canvis o defectes

Resistència a la intempèrie (DIN 18363): Ha de complir

Resistència a l'abrasió (NF-T-30.015): Ha de complir

Resistència a la calor (UNE 48-033): Ha de complir

PINTURA ACRÍLICA:

Característiques de la pel·lícula líquida:

- Un cop preparada ha de tenir una consistència adequada per a la seva aplicació amb brotxa, corró o procediments pneumàtics

- Temps d'assecatge a 23°C ± 2°C i 50% ± 5% HR (INTA 16 02 29): - Al tacte: < 4 h - Totalment sec: < 14 h

Característiques de la pel·lícula seca:

- La pintura ha de ser de color estable i insaponificable.

- Ha de ser resistent a la intempèrie.

ESMALT GRAS:

Un cop preparada ha de tenir una consistència adequada per a la seva aplicació amb brotxa, corró o pistola fins a l'impregnació de la superfície a tractar.

Temperatura d'inflamació (INTA 16 02 32A): > 30°C

Temps d'assecatge a 23°C ± 2°C i 50% ± 5% HR (INTA 16 02 29):

- Al tacte: < 1 h

- Totalment sec: < 6 h

Un cop sec, ha de tenir bona resistència al fregament i al rentat.

ESMALT SINTÈTIC:

No ha de tenir resines fenòliques (INTA 16 04 23) ni de colofonia (INTA 16 04 22).

Característiques de la pel·lícula líquida:

- Amb l'envàs ple i al cap de 3 minuts d'agitació (INTA 16 32 03) no ha de tenir coàguls, pells, dipòsits durs ni flotació de pigments.

- Ha de tenir la consistència adequada per a la seva aplicació amb brotxa. Ha de fer córrer la brotxa, ha de fluir bé i ha de deixar una capa uniforme després de l'assecatge.

- Finor de molta dels pigments (INTA 16 02 55): < 25 micres

- Temperatura d'inflamació (INTA 16 02 32A): > 30°C

- Temps d'assecatge a 23°C ± 2°C i 50% ± 5% HR (INTA 16 02 29): - Al tacte: < 3 h - Totalment sec: < 8 h

- Material volàtil (INTA 16 02 31): ≥ 70 ± 5%

- Rendiment per a una capa de 30 micres: ≥ 5 m<sup>2</sup>/kg

- Índex d'anivellament a 23 ± 2°C i 50 ± 5% HR (INTA 16 02 89): ≥ 5

- Índex de despreniments a 23 ± 2°C i 50 ± 5% HR (INTA 16 02 88): ≥ 4

Característiques de la pel·lícula seca:

- La pintura ha de ser de color estable i insaponificable.

- Adherència (UNE 48032): ≤ 2

- Ha de ser resistent a la intempèrie (INTA 16 06 02).

- Envelliment accelerat (INTA 16 06 55): < 6 unitats pèrdua de lluminositat (INTA 16 02 08)

- Resistència a l'abrasió (UNE 56818): Danys moderats

- Esgroguiment accelerat per colors amb reflectància aparent superior al 80% (INTA 160.603): < 0,12

ESMALT DE POLIURETÀ D'UN COMPONENT:

Característiques de la pel·lícula líquida:

- Amb l'envàs ple i al cap de 3 minuts d'agitació (INTA 16 32 03) no ha de tenir coàguls, pells, dipòsits durs ni flotació de pigments.

- Ha de tenir la consistència adequada per a la seva aplicació amb brotxa. Ha de fer córrer la brotxa, ha de fluir bé i ha de deixar una capa uniforme després de l'assecatge.

- Temperatura d'inflamació (INTA 16 02 32A):  $> 30^{\circ}\text{C}$
- Temps d'assecatge a  $23^{\circ}\text{C} \pm 2^{\circ}\text{C}$  i  $50\% \pm 5\%$  HR (INTA 16 02 29): - Al tacte:  $< 3$  h - Totalment sec:  $< 8$  h
- Índex d'anivellament a  $23 \pm 2^{\circ}\text{C}$  i  $50 \pm 5\%$  HR (INTA 16 02 89):  $\geq 5$
- Índex de despeniments a  $23 \pm 2^{\circ}\text{C}$  i  $50 \pm 5\%$  HR (INTA 16 02 88):  $\geq 4$

Característiques de la pel·lícula seca:

- La pintura ha de ser de color estable i insaponificable.
- Adherència (UNE 48032):  $\leq 2$
- Ha de ser resistent a la intempèrie (INTA 16 06 02).
- Envelliment accelerat (INTA 16 06 05):  $< 6$  unitats pèrdua de lluminositat (INTA 16 02 08)
- Resistència a l'abrasió (UNE 56818): Danys petits
- Adherència i resistència a l'impacte:

	A les 24 h	Al cap de 7 dies
Adherència al quadriculat:	100%	100%
Impacte directe o indirecte:		
Bola de 12,5 des de 50 cm (INTA 160.266)	Bé	Ha de complir

- Resistència a la càrrega concentrada en moviment (UNE 56-814): Danys moderats
- Resistència a la càrrega rodant (UNE 56-815): Danys petits
- Resistència a la càrrega arrossegada (UNE 56-816): Danys petits
- Resistència al ratllat (UNE 48-173): Resistent
- Resistència a la calor (UNE 48-033): Ha de complir
- Resistència química:
  - A l'àcid cítric al 10%: 15 dies
  - A l'àcid làctic al 5%: 15 dies
  - A l'àcid acètic al 5%: 15 dies
  - A l'oli de cremar: Cap modificació
  - Al xilol: Cap modificació
  - Al clorur sòdic al 20%: 15 dies
  - A l'aigua: 15 dies

ESMALT DE POLIURETÀ DE DOS COMPONENTS:

Cal barrejar els dos components abans de l'aplicació.

Característiques de la pel·lícula líquida:

- Ha de tenir la consistència adequada per a la seva aplicació amb brotxa. Ha de fer córrer la brotxa, ha de fluir bé i ha de deixar una capa uniforme després de l'assecatge.
- Temperatura d'inflamació (INTA 16 02 32A):  $> 30^{\circ}\text{C}$
- Temps d'assecatge a  $23^{\circ}\text{C} \pm 2^{\circ}\text{C}$  i  $50\% \pm 5\%$  HR (INTA 16 02 29): - Al tacte:  $< 3$  h - Totalment sec:  $< 8$  h

Característiques de la pel·lícula seca:

- La pintura ha de ser de color estable i insaponificable.
- Adherència (UNE 48032):  $\leq 2$
- Ha de ser resistent a la intempèrie (INTA 16 06 02).
- Envelliment accelerat (INTA 16 06 05):  $< 6$  unitats pèrdua de lluminositat (INTA 16 02 08)
- Resistència a l'abrasió (UNE 56818): Danys petits
- Ha de tenir bona resistència química als àcids diluïts, als hidrocarburs, les sals i als detergents.

ESMALT DE POLIURETÀ URETANAT:

Un cop preparada ha de tenir una consistència adequada per a la seva aplicació amb brotxa, corró o pistola fins a l'impregnació de la superfície a tractar.

Temps d'assecatge a  $20^{\circ}\text{C}$ : 1 - 2 h

Ha de tenir bona resistència a l'aigua salada i al sol.

ESMALT DE DISPERSIÓ ACRÍLICA:

Un cop preparada ha de tenir una consistència adequada per a la seva aplicació amb brotxa, corró o pistola fins a l'impregnació de la superfície a tractar.

Temperatura d'inflamació (INTA 16 02 32A): Ininflamable

Temps d'assecatge a  $23^{\circ}\text{C} \pm 2^{\circ}\text{C}$  i  $50\% \pm 5\%$  HR (INTA 16 02 29):

- Al tacte:  $< 20$  min
- Totalment sec:  $< 1$  h

ESMALT DE CLORCAUTXÚ:

Un cop preparada ha de tenir una consistència adequada per a la seva aplicació amb brotxa o corró.

Temps d'assecatge a  $23^{\circ}\text{C} \pm 2^{\circ}\text{C}$  i  $50\% \pm 5\%$  HR (INTA 16 02 29):

- Al tacte:  $< 30$  min
- Totalment sec:  $< 2$  h

Ha de ser resistent a l'aigua dolça i salada, als àcids i als àlcalis.

ESMALT EPOXI:

Un cop preparada ha de tenir una consistència adequada per a la seva aplicació amb brotxa, corró o pistola.

Temperatura d'inflamació (INTA 16 02 29):  $> 30^{\circ}\text{C}$

Temps d'assecatge a  $23^{\circ}\text{C} \pm 2^{\circ}\text{C}$  i  $50\% \pm 5\%$  HR (INTA 16 02 29):

- Al tacte:  $< 30$  min
- Totalment sec:  $< 10$  h

Ha de tenir bona resistència al desgast.

Ha de ser resistent a l'àcid làctic 1%, acètic 10%, clorhídric 20%, cítric 30%, sosa i solucions

bàsiques, als hidrocarburs (benzina, querosè) als olis animals i vegetals, a l'aigua, als detergents i a l'alcohol etílic 10%.

Resistència mecànica (després de 7 dies de polimerització):

- Tracció:  $\geq 16 \text{ N/mm}^2$
- Compressió:  $\geq 85 \text{ N/mm}^2$

Resistència a la temperatura:  $80^\circ\text{C}$

PASTA PLÀSTICA DE PICAR:

Característiques de la pel·lícula líquida:

- Amb l'envàs ple i al cap de 3 minuts d'agitació (INTA 16 32 03) no ha de tenir coàguls, pells, dipòsits durs ni flotació de pigments.
- Ha de tenir una consistència adequada.
- Finor de molta dels pigments (INTA 16 02 55):  $< 50 \text{ micres}$
- Temps d'assecatge a  $23^\circ\text{C} \pm 2^\circ\text{C}$  i  $50\% \pm 5\% \text{ HR}$  (INTA 16 02 29): - Al tacte:  $< 1 \text{ h}$  - Totalment sec:  $< 2 \text{ h}$
- Pes específic:  $< 17 \text{ kN/m}^3$
- Relació: volum del pigment/volum de la resina (PVC):  $< 80\%$

Característiques de la pel·lícula seca:

- La pintura ha de ser de color estable i insaponificable.
- Adherència (UNE 48032):  $\leq 2$
- Resistència al rentat (DIN 53778): - Pintura plàstica per a interiors o pasta plàstica:  $\geq 1000$  cicles - Pintura plàstica per a exteriors:  $\geq 5000$  cicles
- Solidesa a la llum (NF-T-30.057): Ha de complir
- Transmissió del vapor d'aigua (NF-T-30.018): Ha de complir
- Resistència a la immersió (UNE 48-144): No s'observen canvis o defectes
- Resistència a la intempèrie (DIN 18363): Ha de complir
- Resistència a l'abrasió (NF-T-30.015): Ha de complir
- Resistència a la calor (UNE 48-033): Ha de complir

## 2.- CONDICIONS DE SUBMINISTRAMENT I EMMAGATZEMATGE

PINTURA A LA COLA, AL LÀTEX, ACRÍLICA, PLÀSTICA, ESMALT GRAS, SINTÈTIC, DE POLIURETÀ, DE DISPERSIÓ ACRÍLICA, EPOXI I PASTA DE PICAR:

Subministrament: En pots o bidons.

Emmagatzematge: En llocs ventilats i no exposats al sol, dins del seu envàs tancat i sense contacte amb el terra. S'ha de preservar de les gelades.

PINTURA A LA CALÇ:

Subministrament de la calç aèria en terrossos o envasada.

La calç hidràulica ha de subministrar-se en pols.

Emmagatzematge: En llocs ventilats i no exposats al sol, dins del seu envàs tancat i sense contacte amb el terra. S'ha de preservar de les gelades.

PINTURA AL CIMENT:

Subministrament: En pols, en envasos adequats.

Emmagatzematge: En llocs ventilats i no exposats al sol, dins del seu envàs tancat i sense contacte amb el terra. S'ha de preservar de les gelades.

## 3.- UNITAT I CRITERI D'AMIDAMENT

Unitat d'amidament: la indicada a la descripció de l'element

Criteri d'amidament: quantitat necessària subministrada a l'obra

## 4.- NORMATIVA DE COMPLIMENT OBLIGATORI

No hi ha normativa de compliment obligatori.

## 5.- CONDICIONS DE CONTROL DE RECEPCIÓ

CONDICIONS DE MARCATGE I CONTROL DE LA DOCUMENTACIÓ EN PINTURA A LA COLA, AL LÀTEX, ACRÍLICA, PLÀSTICA, ESMALT GRAS, SINTÈTIC, DE POLIURETÀ, DE DISPERSIÓ ACRÍLICA, EPOXI I PASTA DE PICAR:

A cada envàs hi ha d'haver les dades següents:

- Identificació del fabricant
- Nom comercial del producte
- Identificació del producte
- Codi d'identificació
- Pes net o volum del producte
- Data de caducitat
- Instruccions d'ús
- Dissolvents adequats
- Límits de temperatura
- Temps d'assecatge al tacte, total i de repintat
- Toxicitat i inflamabilitat
- Proporció de la barreja i temps d'utilització, en els productes de dos components
- Color i acabat, en la pintura plàstica o al làtex i en l'esmalt sintètic, de poliuretà

CONDICIONS DE MARCATGE I CONTROL DE LA DOCUMENTACIÓ EN PINTURA A LA CALÇ:

A cada envàs hi ha d'haver les dades següents:

- Identificació del fabricant
- Nom comercial del producte
- Identificació del producte

- Codi d'identificació
- Pes net o volum del producte
- Toxicitat i inflamabilitat

#### CONDICIONS DE MARCATGE I CONTROL DE LA DOCUMENTACIÓ EN PINTURA AL CIMENT:

A cada envàs hi ha d'haver les dades següents:

- Identificació del fabricant
- Nom comercial del producte
- Identificació del producte
- Codi d'identificació
- Pes net o volum del producte
- Instruccions d'ús
- Temps d'estabilitat de la barreja
- Temperatura mínima d'aplicació
- Temps d'assecatge
- Rendiment teòric en m/l
- Color

#### OPERACIONS DE CONTROL:

Els punts de control més destacables són els següents:

- En cada subministrament d'esmalt, es comprovarà que l'etiquetatge dels envasos contingui les dades exigides a les especificacions.

El control de recepció de material verificarà que les característiques dels materials són coincidents amb l'establert en la DT. Aquest control ha de complir l'especificat en l'apartat 7.2 del CTE.

Control de documentació: documents d'origen (full de subministrament i etiquetat), certificat de garantia del fabricant, en el seu cas, (signat per persona física) i els documents de conformitat o autoritzacions administratives exigides, inclòs la documentació corresponent al marcatge CE quan sigui pertinent.

Control mitjançant distintius de qualitat i avaluacions d'idoneïtat: En el cas que el fabricant disposi de marques de qualitat, ha d'aportar-ne la documentació corresponent.

Control de recepció mitjançant assaigs: Si el material disposa d'una marca legalment reconeguda a un país de la CEE (Marcatge CE, AENOR, etc.) es podrà prescindir dels assaigs de control de recepció de les característiques del material garantides per la marca; i la DF sol·licitarà en aquest cas, els resultats dels assaigs corresponents al subministrament rebut. En qualsevol cas, la DF podrà sol·licitar assaigs de control de recepció si ho creu convenient.

- Comprovació de l'estat de conservació de la pintura, en un 10 % dels pots rebuts (INTA 16 02 26).

#### OPERACIONS DE CONTROL EN ESMALT SINTÈTIC I DE POLIURETÀ:

- Recepció del certificat de qualitat del fabricant, on constin els resultats dels assaigs següents:

- Esmalt sintètic:
  - Assaigs sobre la pintura líquida:
    - Determinació de la finor de molta dels pigments INTA 16.02.55 (10.57)
    - Punt d'inflamació INTA 16.02.32A (7.61)
    - Contingut matèria volàtil INTA 16.02.31A (10.7)
  - Índex d'anivellament INTA.16.02.89 (9.68)
  - Índex de desprendiments INTA 16.02.88
- Temps d'assecatge INTA 16.02.29 (6.57)
- Assaigs sobre la pel·lícula seca:
  - Resistència a l'abrasió d'una capa UNE 48250
  - Engroguiment accelerat INTA 16.06.05 (10.74) ó UNE 48071
- Conservació de la pintura INTA 16.02.26
- Esmalt de poliuretà:
  - Assaigs sobre la pintura líquida:
    - Punt d'inflamació INTA 16.02.32A (7.61)
    - Índex d'anivellament INTA.16.02.89 (9.68)
    - Índex de desprendiments INTA 16.02.88
  - Temps d'assecatge INTA 16.02.29 (6.57)
  - Assaigs sobre la pel·lícula seca:
    - Resistència al impacte UNE EN ISO 6272-1
    - Càrrega concentrada en moviment UNE EN ISO 6272-1
- Resistència al ratllat UNE EN ISO 1518
- Resistència a l'abrasió d'una capa UNE 48250
- Resistència a agents químics UNE 48027
- Conservació de la pintura INTA 16.02.26
- Resistència al calor UNE 48033

En cas de no rebre aquests resultats abans del inici de l'activitat, o que la DF no els consideri representatius, el contractista haurà de realitzar els assaigs corresponents, al seu càrrec i fora del pressupost d'autocontrol.

#### CRITERIS DE PRESA DE MOSTRES:

Els controls s'han de realitzar segons les instruccions de la DF i els criteris indicats a les normes de procediment corresponents.

#### INTERPRETACIÓ DE RESULTATS I ACTUACIONS EN CAS D'INCOMPLIMENT:

No s'acceptaran els pots de pintura que no estiguin degudament etiquetats i/o certificats, així com els que presentin mal estat de conservació i/o emmagatzematge.

En cas d'observar deficiències en l'estat de conservació d'un pot, es rebutjarà la unitat corresponent i s'incrementarà la inspecció, en primera instància, fins al 20 % dels pots subministrats. Si es continuen observant irregularitats, es passarà a controlar el 100% del subministrament.

Els assaigs d'identificació han de resultar d'acord a les especificacions del plec i a les condicions garantides en el certificat del material. En cas d'incompliment, es realitzarà l'assaig sobre dues mostres més del mateix lot, acceptant-ne el conjunt sempre que els dos resultats estiguin d'acord



a dites especificacions.

## B8 REVESTIMENTS

### B89 MATERIALS PER A PINTURES

#### B896- PINTURA

#### 0.- ELEMENTOS QUE CONTEMPLA EL PLIEGO

B896-HYD4,B896-HYDZ,B896-HYAR,B896-HYCS,B896-HYBR.

#### 1.- DEFINICIÓ I CONDICIONS DELS ELEMENTS

Pintures, pastes i esmalts.

S'han considerat els tipus següents:

- Pintura a la cola: Pintura a l'aigua formada per un aglomerant a base de coles cel·lulòsiques o anil·làcies i pigments resistents als àlcalis
- Pintura a la calç: Dissolució en aigua, l'aglutinant i el pigment de la qual és l'hidròxid de calç o la calç apagada
- Pintura al ciment: Dissolució en aigua de ciment blanc tractat i pigments resistents a l'alcalinitat
- Pintura al làtex: Pintura a base de polímers vinílics en dispersió
- Pintura plàstica: Pintura formada per un aglomerant a base d'un polímer sintètic, en dispersió aquosa i pigments càrrega-estenedors resistents als àlcalis i a la intempèrie
- Pintura acrílica: Pintura formada per copolímers acrílics amb pigments i càrregues inorgàniques, en una dispersió aquosa. Seca a l'aire per evaporació del dissolvent
- Esmalt gras: Pintura formada per olis secants barrejats amb resines dures, naturals o sintètiques i dissolvents
- Esmalt sintètic: Pintura formada per un aglomerant de resines alquídiques, soles o modificades, pigments resistents als àlcalis i a la intempèrie i additius modificadors de la brillantor. Seca a l'aire per evaporació del dissolvent
- Esmalt de poliuretà d'un component: Pintura formada per un aglomerant de resines de poliuretà, soles o modificades, que catalitzen amb la humitat atmosfèrica i pigments resistents als àlcalis i a la intempèrie, dissolta en dissolvents adequats
- Esmalt de poliuretà de dos components: Pintura formada per copolímers de resines de poliuretà fluïdificades i pigmentades. Seca per polimerització mitjançant un catalitzador
- Esmalt de poliuretà uretanat: Pintura formada per resines uretanades
- Esmalt epoxi: Revestiment de resines epoxi, format per dos components: un enduridor i una resina, que cal barrejar abans de l'aplicació. Seca per reacció química dels dos components
- Esmalt en dispersió acrílica: Copolímers acrílics en una emulsió aquosa
- Esmalt de clorcautxú: Seca a l'aire per evaporació del dissolvent
- Pasta plàstica de picar: Pintura formada per un vehicle a base d'un polímer sintètic, en dispersió aquosa i pigments càrrega-estenedors resistents als àlcalis i a la intempèrie

#### PINTURA A LA COLA:

Característiques de la pel·lícula líquida:

- Amb l'envàs ple i al cap de 3 minuts d'agitació (INTA 16 32 03) no ha de tenir coàguls, pells, dipòsits durs ni flotació de pigments.
- Ha de tenir una consistència adequada per a la seva aplicació amb brotxa o amb corró. Ha de fer córrer la brotxa, ha de fluir, ha d'anivellar bé i ha de deixar una capa uniforme després de l'assecat
- Finor de molta dels pigments (INTA 16 02 55): < 50 micres
- Temperatura d'inflamació (INTA 16 02 32A): Ininflamable
- Temps d'assecatge a 23°C ± 2°C i 50% ± 5% HR (INTA 16 02 29): - Al tacte: 2 h - Totalment sec: 4 h

Característiques de la pel·lícula seca:

- La pintura ha de ser de color estable.
- Adherència (UNE 48032): ≤ 2

#### PINTURA A LA CALÇ:

Un cop preparada ha de tenir una consistència adequada per a la seva aplicació amb brotxa, corró o procediments neumàtics fins a l'impregnació dels porus de la superfície a tractar.

Després d'assecar-se s'han d'aplicar dues capes d'acabat.

Un cop seca, ha de ser resistent a la intempèrie, ha d'endurir amb la humitat i el temps i ha de

tenir propietats microbicides.

#### PINTURA AL CIMENT:

Un cop preparada ha de tenir una consistència adequada per a la seva aplicació amb brotxa, corró o pistola fins a l'impregnació de la superfície a tractar.

Un cop seca ha de ser resistent a la intempèrie.

#### PINTURA AL LÀTEX:

Característiques de la pel·lícula líquida:

- Amb l'envàs ple i al cap de 3 minuts d'agitació (INTA 16 32 03) no ha de tenir coàguls, pells, ni dipòsits durs

- Un cop preparada ha de fer córrer la brotxa, ha de fluir, ha d'anivellar bé i ha de deixar una capa uniforme després de l'assecat

- Temps d'assecatge a  $23^{\circ}\text{C} \pm 2^{\circ}\text{C}$  i  $50\% \pm 5\%$  HR (INTA 16 02 29): - Al tacte: < 30 - Totalment sec: < 2 h

Característiques de la pel·lícula seca:

- Adherència (UNE 48032):  $\leq 2$

#### PINTURA PLÀSTICA:

Característiques de la pel·lícula líquida:

- La pintura continguda al seu envàs original recentment obert, no ha de presentar senyals de putrefacció, pells ni materies estranyes.

- Amb l'envàs ple i sotmesa a agitació (UNE-EN 21513 i UNE 48-083) no ha de tenir coàguls, pells, dipòsits durs ni flotació de pigments

- Ha de tenir una consistència adequada per a la seva aplicació amb brotxa o amb corró. Ha de fer córrer la brotxa, ha de fluir, ha d'anivellar bé i ha de deixar una capa uniforme després de l'assecat

- Finor de molta dels pigments (INTA 16 02 55): < 50 micres

- Temps d'assecatge a  $23^{\circ}\text{C} \pm 2^{\circ}\text{C}$  i  $50\% \pm 5\%$  HR (INTA 16 02 29): - Al tacte: < 1 h - Totalment sec: < 2 h

- Pes específic: - Pintura per a interiors: < 16 kN/m<sup>3</sup> - Pintura per a exteriors: < 15 kN/m<sup>3</sup>

- Rendiment: > 6 m<sup>2</sup>/kg

- Relació volum pigments + càrregues/volum pigments, pes càrregues, aglomerat sòlid (PVC): < 80%

Característiques de la pel·lícula seca:

- La pintura ha de ser de color estable, i per a exteriors, insaponificable.

- Adherència (UNE 48032):  $\leq 2$

- Capacitat de recobriment (UNE 48259): Relació constant  $\geq 0,98$

- Resistència al rentat (DIN 53778): - Pintura plàstica per a interiors o pasta plàstica:  $\geq 1000$  cicles - Pintura plàstica per a exteriors:  $\geq 5000$  cicles

- Solidesa a la llum (NF-T-30.057): Ha de complir

- Transmissió del vapor d'aigua (NF-T-30.018): Ha de complir

#### PINTURA PLÀSTICA PER A EXTERIORS:

Resistència a la immersió (UNE 48-144): No s'observen canvis o defectes

Resistència a la intempèrie (DIN 18363): Ha de complir

Resistència a l'abrasió (NF-T-30.015): Ha de complir

Resistència a la calor (UNE 48-033): Ha de complir

#### PINTURA ACRÍLICA:

Característiques de la pel·lícula líquida:

- Un cop preparada ha de tenir una consistència adequada per a la seva aplicació amb brotxa, corró o procediments pneumàtics

- Temps d'assecatge a  $23^{\circ}\text{C} \pm 2^{\circ}\text{C}$  i  $50\% \pm 5\%$  HR (INTA 16 02 29): - Al tacte: < 4 h - Totalment sec: < 14 h

Característiques de la pel·lícula seca:

- La pintura ha de ser de color estable i insaponificable.

- Ha de ser resistent a la intempèrie.

#### ESMALT GRAS:

Un cop preparada ha de tenir una consistència adequada per a la seva aplicació amb brotxa, corró o pistola fins a l'impregnació de la superfície a tractar.

Temperatura d'inflamació (INTA 16 02 32A):  $> 30^{\circ}\text{C}$

Temps d'assecatge a  $23^{\circ}\text{C} \pm 2^{\circ}\text{C}$  i  $50\% \pm 5\%$  HR (INTA 16 02 29):

- Al tacte: < 1 h

- Totalment sec: < 6 h

Un cop sec, ha de tenir bona resistència al fregament i al rentat.

#### ESMALT SINTÈTIC:

No ha de tenir resines fenòliques (INTA 16 04 23) ni de colofonia (INTA 16 04 22).

Característiques de la pel·lícula líquida:

- Amb l'envàs ple i al cap de 3 minuts d'agitació (INTA 16 32 03) no ha de tenir coàguls, pells, dipòsits durs ni flotació de pigments.

- Ha de tenir la consistència adequada per a la seva aplicació amb brotxa. Ha de fer córrer la brotxa, ha de fluir bé i ha de deixar una capa uniforme després de l'assecatge.

- Finor de molta dels pigments (INTA 16 02 55): < 25 micres

- Temperatura d'inflamació (INTA 16 02 32A):  $> 30^{\circ}\text{C}$

- Temps d'assecatge a  $23^{\circ}\text{C} \pm 2^{\circ}\text{C}$  i  $50\% \pm 5\%$  HR (INTA 16 02 29): - Al tacte: < 3 h - Totalment sec: < 8 h
- Material volàtil (INTA 16 02 31):  $\geq 70 \pm 5\%$
- Rendiment per a una capa de 30 micres:  $\geq 5 \text{ m}^2/\text{kg}$
- Índex d'anivellament a  $23 \pm 2^{\circ}\text{C}$  i  $50 \pm 5\%$  HR (INTA 16 02 89):  $\geq 5$
- Índex de despeniments a  $23 \pm 2^{\circ}\text{C}$  i  $50 \pm 5\%$  HR (INTA 16 02 88):  $\geq 4$

Característiques de la pel·lícula seca:

- La pintura ha de ser de color estable i insaponificable.
- Adherència (UNE 48032):  $\leq 2$
- Ha de ser resistent a la intempèrie (INTA 16 06 02).
- Envelliment accelerat (INTA 16 06 55): < 6 unitats pèrdua de lluminositat (INTA 16 02 08)
- Resistència a l'abrasió (UNE 56818): Danys moderats
- Esgroguement accelerat per colors amb reflectància aparent superior al 80% (INTA 160.603): < 0,12

ESMALT DE POLIURETÀ D'UN COMPONENT:

Característiques de la pel·lícula líquida:

- Amb l'envàs ple i al cap de 3 minuts d'agitació (INTA 16 32 03) no ha de tenir coàguls, pells, dipòsits durs ni flotació de pigments.
- Ha de tenir la consistència adequada per a la seva aplicació amb brotxa. Ha de fer córrer la brotxa, ha de fluir bé i ha de deixar una capa uniforme després de l'assecatge.

- Temperatura d'inflamació (INTA 16 02 32A):  $> 30^{\circ}\text{C}$
- Temps d'assecatge a  $23^{\circ}\text{C} \pm 2^{\circ}\text{C}$  i  $50\% \pm 5\%$  HR (INTA 16 02 29): - Al tacte: < 3 h - Totalment sec: < 8 h

- Índex d'anivellament a  $23 \pm 2^{\circ}\text{C}$  i  $50 \pm 5\%$  HR (INTA 16 02 89):  $\geq 5$
- Índex de despeniments a  $23 \pm 2^{\circ}\text{C}$  i  $50 \pm 5\%$  HR (INTA 16 02 88):  $\geq 4$

Característiques de la pel·lícula seca:

- La pintura ha de ser de color estable i insaponificable.
- Adherència (UNE 48032):  $\leq 2$
- Ha de ser resistent a la intempèrie (INTA 16 06 02).
- Envelliment accelerat (INTA 16 06 05): < 6 unitats pèrdua de lluminositat (INTA 16 02 08)
- Resistència a l'abrasió (UNE 56818): Danys petits
- Adherència i resistència a l'impacte:

	A les 24 h	Al cap de 7 dies
Adherència al quadriculat:	100%	100%
Impacte directe o indirecte:		
Bola de 12,5 des de 50 cm (INTA 160.266)	Bé	Ha de complir

- Resistència a la càrrega concentrada en moviment (UNE 56-814): Danys moderats
- Resistència a la càrrega rodant (UNE 56-815): Danys petits
- Resistència a la càrrega arrossegada (UNE 56-816): Danys petits
- Resistència al ratllat (UNE 48-173): Resistent
- Resistència a la calor (UNE 48-033): Ha de complir
- Resistència química:
  - A l'àcid cítric al 10%: 15 dies
  - A l'àcid làctic al 5%: 15 dies
  - A l'àcid acètic al 5%: 15 dies
  - A l'oli de cremar: Cap modificació
  - Al xilol: Cap modificació
  - Al clorur sòdic al 20%: 15 dies
  - A l'aigua: 15 dies

ESMALT DE POLIURETÀ DE DOS COMPONENTS:

Cal barrejar els dos components abans de l'aplicació.

Característiques de la pel·lícula líquida:

- Ha de tenir la consistència adequada per a la seva aplicació amb brotxa. Ha de fer córrer la brotxa, ha de fluir bé i ha de deixar una capa uniforme després de l'assecatge.

- Temperatura d'inflamació (INTA 16 02 32A):  $> 30^{\circ}\text{C}$
- Temps d'assecatge a  $23^{\circ}\text{C} \pm 2^{\circ}\text{C}$  i  $50\% \pm 5\%$  HR (INTA 16 02 29): - Al tacte: < 3 h - Totalment sec: < 8 h

Característiques de la pel·lícula seca:

- La pintura ha de ser de color estable i insaponificable.
- Adherència (UNE 48032):  $\leq 2$
- Ha de ser resistent a la intempèrie (INTA 16 06 02).
- Envelliment accelerat (INTA 16 06 55): < 6 unitats pèrdua de lluminositat (INTA 16 02 08)
- Resistència a l'abrasió (UNE 56818): Danys petits
- Ha de tenir bona resistència química als àcids diluïts, als hidrocarburs, les sals i als detergents.

ESMALT DE POLIURETÀ URETANAT:

Un cop preparada ha de tenir una consistència adequada per a la seva aplicació amb brotxa, corró o pistola fins a l'impregnació de la superfície a tractar.

Temps d'assecatge a  $20^{\circ}\text{C}$ : 1 - 2 h

Ha de tenir bona resistència a l'aigua salada i al sol.

ESMALT DE DISPERSIÓ ACRÍLICA:

Un cop preparada ha de tenir una consistència adequada per a la seva aplicació amb brotxa, corró

o pistola fins a l'impregnació de la superfície a tractar.  
 Temperatura d'inflamació (INTA 16 02 32A): Ininflamable  
 Temps d'assecatge a 23°C ± 2°C i 50% ± 5% HR (INTA 16 02 29):  
 - Al tacte: < 20 min  
 - Totalment sec: < 1 h  
**ESMALT DE CLORCAUTXÚ:**  
 Un cop preparada ha de tenir una consistència adequada per a la seva aplicació amb brotxa o corró.  
 Temps d'assecatge a 23°C ± 2°C i 50% ± 5% HR (INTA 16 02 29):  
 - Al tacte: < 30 min  
 - Totalment sec: < 2 h  
 Ha de ser resistent a l'aigua dolça i salada, als àcids i als àlcalis.  
**ESMALT EPOXI:**  
 Un cop preparada ha de tenir una consistència adequada per a la seva aplicació amb brotxa, corró o pistola.  
 Temperatura d'inflamació (INTA 16 02 29): > 30°C  
 Temps d'assecatge a 23°C ± 2°C i 50% ± 5% HR (INTA 16 02 29):  
 - Al tacte: < 30 min  
 - Totalment sec: < 10 h  
 Ha de tenir bona resistència al desgast.  
 Ha de ser resistent a l'àcid làctic 1%, acètic 10%, clorhídric 20%, cítric 30%, sosa i solucions bàsiques, als hidrocarburs (benzina, querosè) als olis animals i vegetals, a l'aigua, als detergents i a l'alcohol etílic 10%.  
 Resistència mecànica (després de 7 dies de polimerització):  
 - Tracció: >= 16 N/mm<sup>2</sup>  
 - Compressió: >= 85 N/mm<sup>2</sup>  
 Resistència a la temperatura: 80°C  
**PASTA PLÀSTICA DE PICAR:**  
 Característiques de la pel·lícula líquida:  
 - Amb l'envàs ple i al cap de 3 minuts d'agitació (INTA 16 32 03) no ha de tenir coàguls, pells, dipòsits durs ni flotació de pigments.  
 - Ha de tenir una consistència adequada.  
 - Finor de molta dels pigments (INTA 16 02 55): < 50 micres  
 - Temps d'assecatge a 23°C ± 2°C i 50% ± 5% HR (INTA 16 02 29): - Al tacte: < 1 h - Totalment sec: < 2 h  
 - Pes específic: < 17 kN/m<sup>3</sup>  
 - Relació: volum del pigment/volum de la resina (PVC): < 80%  
 Característiques de la pel·lícula seca:  
 - La pintura ha de ser de color estable i insaponificable.  
 - Adherència (UNE 48032): <= 2  
 - Resistència al rentat (DIN 53778): - Pintura plàstica per a interiors o pasta plàstica: >= 1000 cicles - Pintura plàstica per a exteriors: >= 5000 cicles  
 - Solidesa a la llum (NF-T-30.057): Ha de complir  
 - Transmissió del vapor d'aigua (NF-T-30.018): Ha de complir  
 - Resistència a la immersió (UNE 48-144): No s'observen canvis o defectes  
 - Resistència a la intempèrie (DIN 18363): Ha de complir  
 - Resistència a l'abrasió (NF-T-30.015): Ha de complir  
 - Resistència a la calor (UNE 48-033): Ha de complir  
**2.- CONDICIONS DE SUBMINISTRAMENT I EMMAGATZEMATGE**  
**PINTURA A LA COLA, AL LÀTEX, ACRÍLICA, PLÀSTICA, ESMALT GRAS, SINTÈTIC, DE POLIURETÀ, DE DISPERSIÓ ACRÍLICA, EPOXI I PASTA DE PICAR:**  
 Subministrament: En pots o bidons.  
 Emmagatzematge: En llocs ventilats i no exposats al sol, dins del seu envàs tancat i sense contacte amb el terra. S'ha de preservar de les gelades.  
**PINTURA A LA CALÇ:**  
 Subministrament de la calç aèria en terrossos o envasada.  
 La calç hidràulica ha de subministrar-se en pols.  
 Emmagatzematge: En llocs ventilats i no exposats al sol, dins del seu envàs tancat i sense contacte amb el terra. S'ha de preservar de les gelades.  
**PINTURA AL CIMENT:**  
 Subministrament: En pols, en envasos adequats.  
 Emmagatzematge: En llocs ventilats i no exposats al sol, dins del seu envàs tancat i sense contacte amb el terra. S'ha de preservar de les gelades.  
**3.- UNITAT I CRITERI D'AMIDAMENT**  
 Unitat d'amidament: la indicada a la descripció de l'element  
 Criteri d'amidament: quantitat necessària subministrada a l'obra  
**4.- NORMATIVA DE COMPLIMENT OBLIGATORI**  
 No hi ha normativa de compliment obligatori.  
**5.- CONDICIONS DE CONTROL DE RECEPCIÓ**  
 CONDICIONS DE MARCATGE I CONTROL DE LA DOCUMENTACIÓ EN PINTURA A LA COLA, AL LÀTEX, ACRÍLICA,

PLÀSTICA, ESMALT GRAS, SINTÈTIC, DE POLIURETÀ, DE DISPERSIÓ ACRÍLICA, EPOXI I PASTA DE PICAR:

A cada envàs hi ha d'haver les dades següents:

- Identificació del fabricant
- Nom comercial del producte
- Identificació del producte
- Codi d'identificació
- Pes net o volum del producte
- Data de caducitat
- Instruccions d'ús
- Dissolvents adequats
- Límits de temperatura
- Temps d'assecatge al tacte, total i de repintat
- Toxicitat i inflamabilitat
- Proporció de la barreja i temps d'utilització, en els productes de dos components
- Color i acabat, en la pintura plàstica o al làtex i en l'esmalt sintètic, de poliuretà

CONDICIONS DE MARCATGE I CONTROL DE LA DOCUMENTACIÓ EN PINTURA A LA CALÇ:

A cada envàs hi ha d'haver les dades següents:

- Identificació del fabricant
- Nom comercial del producte
- Identificació del producte
- Codi d'identificació
- Pes net o volum del producte
- Toxicitat i inflamabilitat

CONDICIONS DE MARCATGE I CONTROL DE LA DOCUMENTACIÓ EN PINTURA AL CIMENT:

A cada envàs hi ha d'haver les dades següents:

- Identificació del fabricant
- Nom comercial del producte
- Identificació del producte
- Codi d'identificació
- Pes net o volum del producte
- Instruccions d'ús
- Temps d'estabilitat de la barreja
- Temperatura mínima d'aplicació
- Temps d'assecatge
- Rendiment teòric en m/l
- Color

OPERACIONS DE CONTROL:

Els punts de control més destacables són els següents:

- En cada subministrament d'esmalt, es comprovarà que l'etiquetatge dels envasos contingui les dades exigides a les especificacions.

El control de recepció de material verificarà que les característiques dels materials són coincidents amb l'establert en la DT. Aquest control ha de complir l'especificat en l'apartat 7.2 del CTE.

Control de documentació: documents d'origen (full de subministrament i etiquetat), certificat de garantia del fabricant, en el seu cas, (signat per persona física) i els documents de conformitat o autoritzacions administratives exigides, inclòs la documentació corresponent al marcatge CE quan sigui pertinent.

Control mitjançant distintius de qualitat i avaluacions d'idoneïtat: En el cas que el fabricant disposi de marques de qualitat, ha d'aportar-ne la documentació corresponent.

Control de recepció mitjançant assaigs: Si el material disposa d'una marca legalment reconeguda a un país de la CEE (Marcatge CE, AENOR, etc.) es podrà prescindir dels assaigs de control de recepció de les característiques del material garantides per la marca; i la DF sol·licitarà en aquest cas, els resultats dels assaigs corresponents al subministrament rebut. En qualsevol cas, la DF podrà sol·licitar assaigs de control de recepció si ho creu convenient.

- Comprovació de l'estat de conservació de la pintura, en un 10 % dels pots rebuts (INTA 16 02 26).

OPERACIONS DE CONTROL EN PINTURA PLÀSTICA:

- Recepció del certificat de qualitat del fabricant, on constin els resultats dels assaigs següents:
    - Determinació de la finor de molta dels pigments INTA 16.02.55 (10.57) - Temps d'assecatge INTA 16.02.29 (6.57) - Pes específic UNE EN ISO 2811-1 - Capacitat de cobriment en humitat INTA 16.02.62 (9.82) - Capacitat de cobriment en sec INTA 16.02.61 (2.58) - Conservació de la pintura (cada 100 m2) INTA 16.02.26
- En cas de no rebre aquests resultats abans del inici de l'activitat, o que la DF no els consideri representatius, el contractista haurà de realitzar els assaigs corresponents, al seu càrrec i fora del pressupost d'autocontrol.

CRITERIS DE PRESA DE MOSTRES:

Els controls s'han de realitzar segons les instruccions de la DF i els criteris indicats a les normes de procediment corresponents.

INTERPRETACIÓ DE RESULTATS I ACTUACIONS EN CAS D'INCOMPLIMENT:

No s'acceptaran els pots de pintura que no estiguin degudament etiquetats i/o certificats, així com els que presentin mal estat de conservació i/o emmagatzematge.

En cas d'observar deficiències en l'estat de conservació d'un pot, es rebutjarà la unitat corresponent i s'incrementarà la inspecció, en primera instància, fins al 20 % dels pots subministrats. Si es continuen observant irregularitats, es passarà a controlar el 100% del subministrament.

Els assaigs d'identificació han de resultar d'acord a les especificacions del plec i a les condicions garantides en el certificat del material. En cas d'incompliment, es realitzarà l'assaig sobre dues mostres més del mateix lot, acceptant-ne el conjunt sempre que els dos resultats estiguin d'acord a dites especificacions.

## B8 REVESTIMENTS

### B89 MATERIALS PER A PINTURES

#### B89Z MATERIALS PER A PINTURES

#### 0.- ELEMENTOS QUE CONTEMPLA EL PLIEGO

B89ZQDC0PN,B89ZA000,B89Z9E00.

#### 1.- DEFINICIÓ I CONDICIONS DELS ELEMENTS

Pintures, pastes i esmalts.

S'han considerat els tipus següents:

- Pintura a la cola: Pintura a l'aigua formada per un aglomerant a base de coles cel·lulòsiques o anil·làcies i pigments resistents als àlcalis
- Pintura a la calç: Dissolució en aigua, l'aglutinant i el pigment de la qual és l'hidròxid de calç o la calç apagada
- Pintura al ciment: Dissolució en aigua de ciment blanc tractat i pigments resistents a l'alcalinitat
- Pintura al làtex: Pintura a base de polímers vinílics en dispersió
- Pintura plàstica: Pintura formada per un aglomerant a base d'un polímer sintètic, en dispersió aquosa i pigments càrrega-estenedors resistents als àlcalis i a la intempèrie
- Pintura acrílica: Pintura formada per copolímers acrílics amb pigments i càrregues inorgàniques, en una dispersió aquosa. Seca a l'aire per evaporació del dissolvent
- Esmalt gras: Pintura formada per olis secants barrejats amb resines dures, naturals o sintètiques i dissolvents
- Esmalt sintètic: Pintura formada per un aglomerant de resines alquídiques, soles o modificades, pigments resistents als àlcalis i a la intempèrie i additius modificadors de la brillantor. Seca a l'aire per evaporació del dissolvent
- Esmalt de poliuretà d'un component: Pintura formada per un aglomerant de resines de poliuretà, soles o modificades, que catalitzen amb la humitat atmosfèrica i pigments resistents als àlcalis i a la intempèrie, dissolta en dissolvents adequats
- Esmalt de poliuretà de dos components: Pintura formada per copolímers de resines de poliuretà fluïdificades i pigmentades. Seca per polimerització mitjançant un catalitzador
- Esmalt de poliuretà uretanat: Pintura formada per resines uretanades
- Esmalt epoxi: Revestiment de resines epoxi, format per dos components: un enduridor i una resina, que cal barrejar abans de l'aplicació. Seca per reacció química dels dos components
- Esmalt en dispersió acrílica: Copolímers acrílics en una emulsió aquosa
- Esmalt de clorcautxú: Seca a l'aire per evaporació del dissolvent
- Pasta plàstica de picar: Pintura formada per un vehicle a base d'un polímer sintètic, en dispersió aquosa i pigments càrrega-estenedors resistents als àlcalis i a la intempèrie

#### PINTURA A LA COLA:

Característiques de la pel·lícula líquida:

- Amb l'envàs ple i al cap de 3 minuts d'agitació (INTA 16 32 03) no ha de tenir coàguls, pells, dipòsits durs ni flotació de pigments.
- Ha de tenir una consistència adequada per a la seva aplicació amb brotxa o amb corró. Ha de fer córrer la brotxa, ha de fluir, ha d'anivellar bé i ha de deixar una capa uniforme després de l'assecat
- Finor de molta dels pigments (INTA 16 02 55): < 50 micres
- Temperatura d'inflamació (INTA 16 02 32A): Ininflamable
- Temps d'assecatge a 23°C ± 2°C i 50% ± 5% HR (INTA 16 02 29): - Al tacte: 2 h - Totalment sec: 4 h

Característiques de la pel·lícula seca:

- La pintura ha de ser de color estable.

- Adherència (UNE 48032):  $\leq 2$

#### PINTURA A LA CALÇ:

Un cop preparada ha de tenir una consistència adequada per a la seva aplicació amb brotxa, corró o procediments neumàtics fins a l'impregnació dels porus de la superfície a tractar.

Després d'assecar-se s'han d'aplicar dues capes d'acabat.

Un cop seca, ha de ser resistent a la intempèrie, ha d'endurir amb la humitat i el temps i ha de tenir propietats microbicides.

#### PINTURA AL CIMENT:

Un cop preparada ha de tenir una consistència adequada per a la seva aplicació amb brotxa, corró o pistola fins a l'impregnació de la superfície a tractar.

Un cop seca ha de ser resistent a la intempèrie.

#### PINTURA AL LÀTEX:

Característiques de la pel·lícula líquida:

- Amb l'envàs ple i al cap de 3 minuts d'agitació (INTA 16 32 03) no ha de tenir coàguls, pells, ni dipòsits durs

- Un cop preparada ha de fer córrer la brotxa, ha de fluir, ha d'anivellar bé i ha de deixar una capa uniforme després de l'assecat

- Temps d'assecatge a  $23^{\circ}\text{C} \pm 2^{\circ}\text{C}$  i  $50\% \pm 5\%$  HR (INTA 16 02 29): - Al tacte:  $< 30$  - Totalment sec:  $< 2$  h

Característiques de la pel·lícula seca:

- Adherència (UNE 48032):  $\leq 2$

#### PINTURA PLÀSTICA:

Característiques de la pel·lícula líquida:

- La pintura continguda al seu envàs original recentment obert, no ha de presentar senyals de putrefacció, pells ni materies estranyes.

- Amb l'envàs ple i sotmesa a agitació (UNE\_EN 21513 i UNE 48-083) no ha de tenir coàguls, pells, dipòsits durs ni flotació de pigments

- Ha de tenir una consistència adequada per a la seva aplicació amb brotxa o amb corró. Ha de fer córrer la brotxa, ha de fluir, ha d'anivellar bé i ha de deixar una capa uniforme després de l'assecat

- Finor de molta dels pigments (INTA 16 02 55):  $< 50$  micres

- Temps d'assecatge a  $23^{\circ}\text{C} \pm 2^{\circ}\text{C}$  i  $50\% \pm 5\%$  HR (INTA 16 02 29): - Al tacte:  $< 1$  h - Totalment sec:  $< 2$  h

- Pes específic: - Pintura per a interiors:  $< 16$  kN/m<sup>3</sup> - Pintura per a exteriors:  $< 15$  kN/m<sup>3</sup>

- Rendiment:  $> 6$  m<sup>2</sup>/kg

- Relació volum pigments + càrregues/volum pigments, pes càrregues, aglomerat sòlid (PVC):  $< 80\%$

Característiques de la pel·lícula seca:

- La pintura ha de ser de color estable, i per a exteriors, insaponificable.

- Adherència (UNE 48032):  $\leq 2$

- Capacitat de recobriment (UNE 48259): Relació constant  $\geq 0,98$

- Resistència al rentat (DIN 53778): - Pintura plàstica per a interiors o pasta plàstica:  $\geq 1000$  cicles - Pintura plàstica per a exteriors:  $\geq 5000$  cicles

- Solidesa a la llum (NF-T-30.057): Ha de complir

- Transmissió del vapor d'aigua (NF-T-30.018): Ha de complir

#### PINTURA PLÀSTICA PER A EXTERIORS:

Resistència a la immersió (UNE 48-144): No s'observen canvis o defectes

Resistència a la intempèrie (DIN 18363): Ha de complir

Resistència a l'abrasió (NF-T-30.015): Ha de complir

Resistència a la calor (UNE 48-033): Ha de complir

#### PINTURA ACRÍLICA:

Característiques de la pel·lícula líquida:

- Un cop preparada ha de tenir una consistència adequada per a la seva aplicació amb brotxa, corró o procediments pneumàtics

- Temps d'assecatge a  $23^{\circ}\text{C} \pm 2^{\circ}\text{C}$  i  $50\% \pm 5\%$  HR (INTA 16 02 29): - Al tacte:  $< 4$  h - Totalment sec:  $< 14$  h

Característiques de la pel·lícula seca:

- La pintura ha de ser de color estable i insaponificable.

- Ha de ser resistent a la intempèrie.

#### ESMALT GRAS:

Un cop preparada ha de tenir una consistència adequada per a la seva aplicació amb brotxa, corró o pistola fins a l'impregnació de la superfície a tractar.

Temperatura d'inflamació (INTA 16 02 32A):  $> 30^{\circ}\text{C}$

Temps d'assecatge a  $23^{\circ}\text{C} \pm 2^{\circ}\text{C}$  i  $50\% \pm 5\%$  HR (INTA 16 02 29):

- Al tacte:  $< 1$  h

- Totalment sec:  $< 6$  h

Un cop sec, ha de tenir bona resistència al fregament i al rentat.

#### ESMALT SINTÈTIC:

No ha de tenir resines fenòliques (INTA 16 04 23) ni de colofonia (INTA 16 04 22).

## Característiques de la pel·lícula líquida:

- Amb l'envàs ple i al cap de 3 minuts d'agitació (INTA 16 32 03) no ha de tenir coàguls, pells, dipòsits durs ni flotació de pigments.
- Ha de tenir la consistència adequada per a la seva aplicació amb brotxa. Ha de fer córrer la brotxa, ha de fluir bé i ha de deixar una capa uniforme després de l'assecatge.
- Finor de mòlta dels pigments (INTA 16 02 55): < 25 micres
- Temperatura d'inflamació (INTA 16 02 32A): > 30°C
- Temps d'assecatge a 23°C ± 2°C i 50% ± 5% HR (INTA 16 02 29): - Al tacte: < 3 h - Totalment sec: < 8 h
- Material volàtil (INTA 16 02 31): >= 70 ± 5%
- Rendiment per a una capa de 30 micres: >= 5 m<sup>2</sup>/kg
- Índex d'anivellament a 23 ± 2°C i 50 ± 5% HR (INTA 16 02 89): >= 5
- Índex de despeniments a 23 ± 2°C i 50 ± 5% HR (INTA 16 02 88): >= 4

## Característiques de la pel·lícula seca:

- La pintura ha de ser de color estable i insaponificable.
- Adherència (UNE 48032): <= 2
- Ha de ser resistent a la intempèrie (INTA 16 06 02).
- Envelliment accelerat (INTA 16 06 55): < 6 unitats pèrdua de lluminositat (INTA 16 02 08)
- Resistència a l'abrasió (UNE 56818): Danys moderats
- Esgroguiment accelerat per colors amb reflectància aparent superior al 80% (INTA 160.603): < 0,12

## ESMALT DE POLIURETÀ D'UN COMPONENT:

## Característiques de la pel·lícula líquida:

- Amb l'envàs ple i al cap de 3 minuts d'agitació (INTA 16 32 03) no ha de tenir coàguls, pells, dipòsits durs ni flotació de pigments.
- Ha de tenir la consistència adequada per a la seva aplicació amb brotxa. Ha de fer córrer la brotxa, ha de fluir bé i ha de deixar una capa uniforme després de l'assecatge.
- Temperatura d'inflamació (INTA 16 02 32A): > 30°C
- Temps d'assecatge a 23°C ± 2°C i 50% ± 5% HR (INTA 16 02 29): - Al tacte: < 3 h - Totalment sec: < 8 h
- Índex d'anivellament a 23 ± 2°C i 50 ± 5% HR (INTA 16 02 89): >= 5
- Índex de despeniments a 23 ± 2°C i 50 ± 5% HR (INTA 16 02 88): >= 4

## Característiques de la pel·lícula seca:

- La pintura ha de ser de color estable i insaponificable.
- Adherència (UNE 48032): <= 2
- Ha de ser resistent a la intempèrie (INTA 16 06 02).
- Envelliment accelerat (INTA 16 06 05): < 6 unitats pèrdua de lluminositat (INTA 16 02 08)
- Resistència a l'abrasió (UNE 56818): Danys petits
- Adherència i resistència a l'impacte:

	A les 24 h	Al cap de 7 dies
Adherència al quadriculat:	100%	100%
Impacte directe o indirecte:		
Bola de 12,5 des de 50 cm (INTA 160.266)	Bé	Ha de complir

- Resistència a la càrrega concentrada en moviment (UNE 56-814): Danys moderats
- Resistència a la càrrega rodant (UNE 56-815): Danys petits
- Resistència a la càrrega arrossegada (UNE 56-816): Danys petits
- Resistència al ratllat (UNE 48-173): Resistent
- Resistència a la calor (UNE 48-033): Ha de complir
- Resistència química: - A l'àcid cítric al 10%: 15 dies - A l'àcid làctic al 5%: 15 dies
- A l'àcid acètic al 5%: 15 dies - A l'oli de cremar: Cap modificació - Al xilol: Cap modificació
- Al clorur sòdic al 20%: 15 dies - A l'aigua: 15 dies

## ESMALT DE POLIURETÀ DE DOS COMPONENTS:

Cal barrejar els dos components abans de l'aplicació.

## Característiques de la pel·lícula líquida:

- Ha de tenir la consistència adequada per a la seva aplicació amb brotxa. Ha de fer córrer la brotxa, ha de fluir bé i ha de deixar una capa uniforme després de l'assecatge.
- Temperatura d'inflamació (INTA 16 02 32A): > 30°C
- Temps d'assecatge a 23°C ± 2°C i 50% ± 5% HR (INTA 16 02 29): - Al tacte: < 3 h - Totalment sec: < 8 h

## Característiques de la pel·lícula seca:

- La pintura ha de ser de color estable i insaponificable.
- Adherència (UNE 48032): <= 2
- Ha de ser resistent a la intempèrie (INTA 16 06 02).
- Envelliment accelerat (INTA 16 06 55): < 6 unitats pèrdua de lluminositat (INTA 16 02 08)
- Resistència a l'abrasió (UNE 56818): Danys petits
- Ha de tenir bona resistència química als àcids diluïts, als hidrocarburs, les sals i als detergents.



#### ESMALT DE POLIURETÀ URETANAT:

Un cop preparada ha de tenir una consistència adequada per a la seva aplicació amb brotxa, corró o pistola fins a l'impregnació de la superfície a tractar.

Temps d'assecatge a 20°C: 1 - 2 h

Ha de tenir bona resistència a l'aigua salada i al sol.

#### ESMALT DE DISPERSIÓ ACRÍLICA:

Un cop preparada ha de tenir una consistència adequada per a la seva aplicació amb brotxa, corró o pistola fins a l'impregnació de la superfície a tractar.

Temperatura d'inflamació (INTA 16 02 32A): Ininflamable

Temps d'assecatge a 23°C ± 2°C i 50% ± 5% HR (INTA 16 02 29):

- Al tacte: < 20 min

- Totalment sec: < 1 h

#### ESMALT DE CLORCAUTXÚ:

Un cop preparada ha de tenir una consistència adequada per a la seva aplicació amb brotxa o corró.

Temps d'assecatge a 23°C ± 2°C i 50% ± 5% HR (INTA 16 02 29):

- Al tacte: < 30 min

- Totalment sec: < 2 h

Ha de ser resistent a l'aigua dolça i salada, als àcids i als àlcalis.

#### ESMALT EPOXI:

Un cop preparada ha de tenir una consistència adequada per a la seva aplicació amb brotxa, corró o pistola.

Temperatura d'inflamació (INTA 16 02 29): > 30°C

Temps d'assecatge a 23°C ± 2°C i 50% ± 5% HR (INTA 16 02 29):

- Al tacte: < 30 min

- Totalment sec: < 10 h

Ha de tenir bona resistència al desgast.

Ha de ser resistent a l'àcid làctic 1%, acètic 10%, clorhídric 20%, cítric 30%, sosa i solucions bàsiques, als hidrocarburs (benzina, querosè) als olis animals i vegetals, a l'aigua, als detergents i a l'alcohol etílic 10%.

Resistència mecànica (després de 7 dies de polimerització):

- Tracció: ≥ 16 N/mm<sup>2</sup>

- Compressió: ≥ 85 N/mm<sup>2</sup>

Resistència a la temperatura: 80°C

#### PASTA PLÀSTICA DE PICAR:

Característiques de la pel·lícula líquida:

- Amb l'envàs ple i al cap de 3 minuts d'agitació (INTA 16 32 03) no ha de tenir coàguls, pells, dipòsits durs ni flotació de pigments.

- Ha de tenir una consistència adequada.

- Finor de molta dels pigments (INTA 16 02 55): < 50 micres

- Temps d'assecatge a 23°C ± 2°C i 50% ± 5% HR (INTA 16 02 29): - Al tacte: < 1 h - Totalment sec: < 2 h

- Pes específic: < 17 kN/m<sup>3</sup>

- Relació: volum del pigment/volum de la resina (PVC): < 80%

Característiques de la pel·lícula seca:

- La pintura ha de ser de color estable i insaponificable.

- Adherència (UNE 48032): ≤ 2

- Resistència al rentat (DIN 53778): - Pintura plàstica per a interiors o pasta plàstica: ≥ 1000 cicles - Pintura plàstica per a exteriors: ≥ 5000 cicles

- Solidesa a la llum (NF-T-30.057): Ha de complir

- Transmissió del vapor d'aigua (NF-T-30.018): Ha de complir

- Resistència a la immersió (UNE 48-144): No s'observen canvis o defectes

- Resistència a la intempèrie (DIN 18363): Ha de complir

- Resistència a l'abrasió (NF-T-30.015): Ha de complir

- Resistència a la calor (UNE 48-033): Ha de complir

#### 2.- CONDICIONS DE SUBMINISTRAMENT I EMMAGATZEMATGE

PINTURA A LA COLA, AL LÀTEX, ACRÍLICA, PLÀSTICA, ESMALT GRAS, SINTÈTIC, DE POLIURETÀ, DE DISPERSIÓ ACRÍLICA, EPOXI I PASTA DE PICAR:

Subministrament: En pots o bidons.

Emmagatzematge: En llocs ventilats i no exposats al sol, dins del seu envàs tancat i sense contacte amb el terra. S'ha de preservar de les gelades.

#### PINTURA A LA CALÇ:

Subministrament de la calç aèria en terrossos o envasada.

La calç hidràulica ha de subministrar-se en pols.

Emmagatzematge: En llocs ventilats i no exposats al sol, dins del seu envàs tancat i sense contacte amb el terra. S'ha de preservar de les gelades.

#### PINTURA AL CIMENT:

Subministrament: En pols, en envasos adequats.

Emmagatzematge: En llocs ventilats i no exposats al sol, dins del seu envàs tancat i sense contacte amb el terra. S'ha de preservar de les gelades.

### 3.- UNITAT I CRITERI D'AMIDAMENT

Unitat d'amidament: la indicada a la descripció de l'element

Criteri d'amidament: quantitat necessària subministrada a l'obra

### 4.- NORMATIVA DE COMPLIMENT OBLIGATORI

No hi ha normativa de compliment obligatori.

### 5.- CONDICIONS DE CONTROL DE RECEPCIÓ

CONDICIONS DE MARCATGE I CONTROL DE LA DOCUMENTACIÓ EN PINTURA A LA COLA, AL LÀTEX, ACRÍLICA, PLÀSTICA, ESMALT GRAS, SINTÈTIC, DE POLIURETÀ, DE DISPERSIÓ ACRÍLICA, EPOXI I PASTA DE PICAR:

A cada envàs hi ha d'haver les dades següents:

- Identificació del fabricant
- Nom comercial del producte
- Identificació del producte
- Codi d'identificació
- Pes net o volum del producte
- Data de caducitat
- Instruccions d'ús
- Dissolvents adequats
- Límits de temperatura
- Temps d'assecatge al tacte, total i de repintat
- Toxicitat i inflamabilitat
- Proporció de la barreja i temps d'utilització, en els productes de dos components
- Color i acabat, en la pintura plàstica o al làtex i en l'esmalt sintètic, de poliuretà

CONDICIONS DE MARCATGE I CONTROL DE LA DOCUMENTACIÓ EN PINTURA A LA CALÇ:

A cada envàs hi ha d'haver les dades següents:

- Identificació del fabricant
- Nom comercial del producte
- Identificació del producte
- Codi d'identificació
- Pes net o volum del producte
- Toxicitat i inflamabilitat

CONDICIONS DE MARCATGE I CONTROL DE LA DOCUMENTACIÓ EN PINTURA AL CIMENT:

A cada envàs hi ha d'haver les dades següents:

- Identificació del fabricant
- Nom comercial del producte
- Identificació del producte
- Codi d'identificació
- Pes net o volum del producte
- Instruccions d'ús
- Temps d'estabilitat de la barreja
- Temperatura mínima d'aplicació
- Temps d'assecatge
- Rendiment teòric en m/l
- Color

### OPERACIONS DE CONTROL:

Els punts de control més destacables són els següents:

- En cada subministrament d'esmalt, es comprovarà que l'etiquetatge dels envasos contingui les dades exigides a les especificacions.

El control de recepció de material verificarà que les característiques dels materials són coincidents amb l'establert en la DT. Aquest control ha de complir l'especificat en l'apartat 7.2 del CTE.

Control de documentació: documents d'origen (full de subministrament i etiquetat), certificat de garantia del fabricant, en el seu cas, (signat per persona física) i els documents de conformitat o autoritzacions administratives exigides, inclòs la documentació corresponent al marcatge CE quan sigui pertinent.

Control mitjançant distintius de qualitat i avaluacions d'idoneïtat: En el cas que el fabricant disposi de marques de qualitat, ha d'aportar-ne la documentació corresponent.

Control de recepció mitjançant assaigs: Si el material disposa d'una marca legalment reconeguda a un país de la CEE (Marcatge CE, AENOR, etc.) es podrà prescindir dels assaigs de control de recepció de les característiques del material garantides per la marca; i la DF sol·licitarà en aquest cas, els resultats dels assaigs corresponents al subministrament rebut. En qualsevol cas, la DF podrà sol·licitar assaigs de control de recepció si ho creu convenient.

- Comprovació de l'estat de conservació de la pintura, en un 10 % dels pots rebuts (INTA 16 02 26).

### OPERACIONS DE CONTROL EN PINTURA PLÀSTICA:

- Recepció del certificat de qualitat del fabricant, on constin els resultats dels assaigs següents:
    - Determinació de la finor de molta dels pigments INTA 16.02.55 (10.57)      - Temps d'assecatge INTA 16.02.29 (6.57)      - Pes específic UNE EN ISO 2811-1      - Capacitat de cobriment en humitat INTA 16.02.62(9.82)      - Capacitat de cobriment en sec INTA 16.02.61(2.58)      - Conservació de la pintura (cada 100 m2) INTA 16.02.26
- En cas de no rebre aquests resultats abans del inici de l'activitat, o que la DF no els consideri representatius, el contractista haurà de realitzar els

assaigs corresponents, al seu càrrec i fora del pressupost d'autocontrol.

#### CRITERIS DE PRESA DE MOSTRES:

Els controls s'han de realitzar segons les instruccions de la DF i els criteris indicats a les normes de procediment corresponents.

#### INTERPRETACIÓ DE RESULTATS I ACTUACIONS EN CAS D'INCOMPLIMENT:

No s'acceptaran els pots de pintura que no estiguin degudament etiquetats i/o certificats, així com els que presentin mal estat de conservació i/o emmagatzematge.

En cas d'observar deficiències en l'estat de conservació d'un pot, es rebutjarà la unitat corresponent i s'incrementarà la inspecció, en primera instància, fins al 20 % dels pots subministrats. Si es continuen observant irregularitats, es passarà a controlar el 100% del subministrament.

Els assaigs d'identificació han de resultar d'acord a les especificacions del plec i a les condicions garantides en el certificat del material. En cas d'incompliment, es realitzarà l'assaig sobre dues mostres més del mateix lot, acceptant-ne el conjunt sempre que els dos resultats estiguin d'acord a dites especificacions.

## B8 REVESTIMENTS

### B89 MATERIALS PER A PINTURES

#### B89Z MATERIALS PER A PINTURES

#### B89ZQD MATERIALS PER A PINTURES

### 0.- ELEMENTOS QUE CONTEMPLA EL PLIEGO

#### B89ZQDC0PN.

#### 1.- DEFINICIÓ I CONDICIONS DELS ELEMENTS

Pintures, pastes i esmalts.

S'han considerat els tipus següents:

- Pintura a la cola: Pintura a l'aigua formada per un aglomerant a base de coles cel·lulòsiques o anil·làcies i pigments resistents als àlcalis
- Pintura a la calç: Dissolució en aigua, l'aglutinant i el pigment de la qual és l'hidròxid de calç o la calç apagada
- Pintura al ciment: Dissolució en aigua de ciment blanc tractat i pigments resistents a l'alcalinitat
- Pintura al làtex: Pintura a base de polímers vinílics en dispersió
- Pintura plàstica: Pintura formada per un aglomerant a base d'un polímer sintètic, en dispersió aquosa i pigments càrrega-estenedors resistents als àlcalis i a la intempèrie
- Pintura acrílica: Pintura formada per copolímers acrílics amb pigments i càrregues inorgàniques, en una dispersió aquosa. Seca a l'aire per evaporació del dissolvent
- Esmalt gras: Pintura formada per olis secants barrejats amb resines dures, naturals o sintètiques i dissolvents
- Esmalt sintètic: Pintura formada per un aglomerant de resines alquídiques, soles o modificades, pigments resistents als àlcalis i a la intempèrie i additius modificadors de la brillantor. Seca a l'aire per evaporació del dissolvent
- Esmalt de poliuretà d'un component: Pintura formada per un aglomerant de resines de poliuretà, soles o modificades, que catalitzen amb la humitat atmosfèrica i pigments resistents als àlcalis i a la intempèrie, dissolta en dissolvents adequats
- Esmalt de poliuretà de dos components: Pintura formada per copolímers de resines de poliuretà fluïdificades i pigmentades. Seca per polimerització mitjançant un catalitzador
- Esmalt de poliuretà uretanat: Pintura formada per resines uretanades
- Esmalt epoxi: Revestiment de resines epoxi, format per dos components: un enduridor i una resina, que cal barrejar abans de l'aplicació. Seca per reacció química dels dos components
- Esmalt en dispersió acrílica: Copolímers acrílics en una emulsió aquosa
- Esmalt de clorautxú: Seca a l'aire per evaporació del dissolvent
- Pasta plàstica de picar: Pintura formada per un vehicle a base d'un polímer sintètic, en dispersió aquosa i pigments càrrega-estenedors resistents als àlcalis i a la intempèrie

#### PINTURA A LA COLA:

Característiques de la pel·lícula líquida:

- Amb l'envàs ple i al cap de 3 minuts d'agitació (INTA 16 32 03) no ha de tenir coàguls, pells, dipòsits durs ni flotació de pigments.

- Ha de tenir una consistència adequada per a la seva aplicació amb brotxa o amb corró. Ha de fer córrer la brotxa, ha de fluir, ha d'anivellar bé i ha de deixar una capa uniforme després de l'assecat

- Finor de molta dels pigments (INTA 16 02 55): < 50 micres

- Temperatura d'inflamació (INTA 16 02 32A): Ininflamable

- Temps d'assecatge a 23°C ± 2°C i 50% ± 5% HR (INTA 16 02 29): - Al tacte: 2 h - Totalment sec: 4 h

Característiques de la pel·lícula seca:

- La pintura ha de ser de color estable.

- Adherència (UNE 48032): ≤ 2

PINTURA A LA CALÇ:

Un cop preparada ha de tenir una consistència adequada per a la seva aplicació amb brotxa, corró o procediments pneumàtics fins a l'impregnació dels porus de la superfície a tractar.

Després d'assecar-se s'han d'aplicar dues capes d'acabat.

Un cop seca, ha de ser resistent a la intempèrie, ha d'endurir amb la humitat i el temps i ha de tenir propietats microbicides.

PINTURA AL CIMENT:

Un cop preparada ha de tenir una consistència adequada per a la seva aplicació amb brotxa, corró o pistola fins a l'impregnació de la superfície a tractar.

Un cop seca ha de ser resistent a la intempèrie.

PINTURA AL LÀTEX:

Característiques de la pel·lícula líquida:

- Amb l'envàs ple i al cap de 3 minuts d'agitació (INTA 16 32 03) no ha de tenir coàguls, pells, ni dipòsits durs

- Un cop preparada ha de fer córrer la brotxa, ha de fluir, ha d'anivellar bé i ha de deixar una capa uniforme després de l'assecat

- Temps d'assecatge a 23°C ± 2°C i 50% ± 5% HR (INTA 16 02 29): - Al tacte: < 30 - Totalment sec: < 2 h

Característiques de la pel·lícula seca:

- Adherència (UNE 48032): ≤ 2

PINTURA PLÀSTICA:

Característiques de la pel·lícula líquida:

- La pintura continguda al seu envàs original recentment obert, no ha de presentar senyals de putrefacció, pells ni materies estranyes.

- Amb l'envàs ple i sotmesa a agitació (UNE\_EN 21513 i UNE 48-083) no ha de tenir coàguls, pells, dipòsits durs ni flotació de pigments

- Ha de tenir una consistència adequada per a la seva aplicació amb brotxa o amb corró. Ha de fer córrer la brotxa, ha de fluir, ha d'anivellar bé i ha de deixar una capa uniforme després de l'assecat

- Finor de molta dels pigments (INTA 16 02 55): < 50 micres

- Temps d'assecatge a 23°C ± 2°C i 50% ± 5% HR (INTA 16 02 29): - Al tacte: < 1 h - Totalment sec: < 2 h

- Pes específic: - Pintura per a interiors: < 16 kN/m<sup>3</sup> - Pintura per a exteriors: < 15 kN/m<sup>3</sup>

- Rendiment: > 6 m<sup>2</sup>/kg

- Relació volum pigments + càrregues/volum pigments, pes càrregues, aglomerat sòlid (PVC): < 80%

Característiques de la pel·lícula seca:

- La pintura ha de ser de color estable, i per a exteriors, insaponificable.

- Adherència (UNE 48032): ≤ 2

- Capacitat de recobriment (UNE 48259): Relació constant ≥ 0,98

- Resistència al rentat (DIN 53778): - Pintura plàstica per a interiors o pasta plàstica: ≥ 1000 cicles - Pintura plàstica per a exteriors: ≥ 5000 cicles

- Solidesa a la llum (NF-T-30.057): Ha de complir

- Transmissió del vapor d'aigua (NF-T-30.018): Ha de complir

PINTURA PLÀSTICA PER A EXTERIORS:

Resistència a la immersió (UNE 48-144): No s'observen canvis o defectes

Resistència a la intempèrie (DIN 18363): Ha de complir

Resistència a l'abrasió (NF-T-30.015): Ha de complir

Resistència a la calor (UNE 48-033): Ha de complir

PINTURA ACRÍLICA:

Característiques de la pel·lícula líquida:

- Un cop preparada ha de tenir una consistència adequada per a la seva aplicació amb brotxa, corró o procediments pneumàtics

- Temps d'assecatge a 23°C ± 2°C i 50% ± 5% HR (INTA 16 02 29): - Al tacte: < 4 h - Totalment sec: < 14 h

Característiques de la pel·lícula seca:

- La pintura ha de ser de color estable i insaponificable.

- Ha de ser resistent a la intempèrie.

ESMALT GRAS:

Un cop preparada ha de tenir una consistència adequada per a la seva aplicació amb brotxa, corró o pistola fins a l'impregnació de la superfície a tractar.

Temperatura d'inflamació (INTA 16 02 32A):  $> 30^{\circ}\text{C}$

Temps d'assecatge a  $23^{\circ}\text{C} \pm 2^{\circ}\text{C}$  i  $50\% \pm 5\%$  HR (INTA 16 02 29):

- Al tacte:  $< 1$  h

- Totalment sec:  $< 6$  h

Un cop sec, ha de tenir bona resistència al fregament i al rentat.

#### ESMALT SINTÈTIC:

No ha de tenir resines fenòliques (INTA 16 04 23) ni de colofonia (INTA 16 04 22).

Característiques de la pel·lícula líquida:

- Amb l'envàs ple i al cap de 3 minuts d'agitació (INTA 16 32 03) no ha de tenir coàguls, pells, dipòsits durs ni flotació de pigments.

- Ha de tenir la consistència adequada per a la seva aplicació amb brotxa. Ha de fer córrer la brotxa, ha de fluir bé i ha de deixar una capa uniforme després de l'assecatge.

- Finor de molta dels pigments (INTA 16 02 55):  $< 25$  micres

- Temperatura d'inflamació (INTA 16 02 32A):  $> 30^{\circ}\text{C}$

- Temps d'assecatge a  $23^{\circ}\text{C} \pm 2^{\circ}\text{C}$  i  $50\% \pm 5\%$  HR (INTA 16 02 29): - Al tacte:  $< 3$  h - Totalment sec:  $< 8$  h

- Material volàtil (INTA 16 02 31):  $\geq 70 \pm 5\%$

- Rendiment per a una capa de 30 micres:  $\geq 5$  m<sup>2</sup>/kg

- Índex d'anivellament a  $23 \pm 2^{\circ}\text{C}$  i  $50 \pm 5\%$  HR (INTA 16 02 89):  $\geq 5$

- Índex de despreniments a  $23 \pm 2^{\circ}\text{C}$  i  $50 \pm 5\%$  HR (INTA 16 02 88):  $\geq 4$

Característiques de la pel·lícula seca:

- La pintura ha de ser de color estable i insaponificable.

- Adherència (UNE 48032):  $\leq 2$

- Ha de ser resistent a la intempèrie (INTA 16 06 02).

- Envelliment accelerat (INTA 16 06 55):  $< 6$  unitats pèrdua de lluminositat (INTA 16 02 08)

- Resistència a l'abrasió (UNE 56818): Danys moderats

- Esgroguiment accelerat per colors amb reflectància aparent superior al 80% (INTA 160.603):  $< 0,12$

#### ESMALT DE POLIURETÀ D'UN COMPONENT:

Característiques de la pel·lícula líquida:

- Amb l'envàs ple i al cap de 3 minuts d'agitació (INTA 16 32 03) no ha de tenir coàguls, pells, dipòsits durs ni flotació de pigments.

- Ha de tenir la consistència adequada per a la seva aplicació amb brotxa. Ha de fer córrer la brotxa, ha de fluir bé i ha de deixar una capa uniforme després de l'assecatge.

- Temperatura d'inflamació (INTA 16 02 32A):  $> 30^{\circ}\text{C}$

- Temps d'assecatge a  $23^{\circ}\text{C} \pm 2^{\circ}\text{C}$  i  $50\% \pm 5\%$  HR (INTA 16 02 29): - Al tacte:  $< 3$  h - Totalment sec:  $< 8$  h

- Índex d'anivellament a  $23 \pm 2^{\circ}\text{C}$  i  $50 \pm 5\%$  HR (INTA 16 02 89):  $\geq 5$

- Índex de despreniments a  $23 \pm 2^{\circ}\text{C}$  i  $50 \pm 5\%$  HR (INTA 16 02 88):  $\geq 4$

Característiques de la pel·lícula seca:

- La pintura ha de ser de color estable i insaponificable.

- Adherència (UNE 48032):  $\leq 2$

- Ha de ser resistent a la intempèrie (INTA 16 06 02).

- Envelliment accelerat (INTA 16 06 05):  $< 6$  unitats pèrdua de lluminositat (INTA 16 02 08)

- Resistència a l'abrasió (UNE 56818): Danys petits

- Adherència i resistència a l'impacte:

	A les 24 h	Al cap de 7 dies
Adherència al quadriculat:	100%	100%
Impacte directe o indirecte:		
Bola de 12,5 des de 50 cm (INTA 160.266)	Bé	Ha de complir

- Resistència a la càrrega concentrada en moviment (UNE 56-814): Danys moderats

- Resistència a la càrrega rodant (UNE 56-815): Danys petits

- Resistència a la càrrega arrossegada (UNE 56-816): Danys petits

- Resistència al ratllat (UNE 48-173): Resistent

- Resistència a la calor (UNE 48-033): Ha de complir

- Resistència química: - A l'àcid cítric al 10%: 15 dies - A l'àcid làctic al 5%: 15 dies

- A l'àcid acètic al 5%: 15 dies - A l'oli de cremar: Cap modificació - Al xilol: Cap modificació

- Al clorur sòdic al 20%: 15 dies - A l'aigua: 15 dies

#### ESMALT DE POLIURETÀ DE DOS COMPONENTS:

Cal barrejar els dos components abans de l'aplicació.

Característiques de la pel·lícula líquida:

- Ha de tenir la consistència adequada per a la seva aplicació amb brotxa. Ha de fer córrer la brotxa, ha de fluir bé i ha de deixar una capa uniforme després de l'assecatge.

- Temperatura d'inflamació (INTA 16 02 32A):  $> 30^{\circ}\text{C}$

- Temps d'assecatge a  $23^{\circ}\text{C} \pm 2^{\circ}\text{C}$  i  $50\% \pm 5\%$  HR (INTA 16 02 29): - Al tacte: < 3 h - Totalment sec: < 8 h

Característiques de la pel·lícula seca:

- La pintura ha de ser de color estable i insaponificable.
- Adherència (UNE 48032):  $\leq 2$
- Ha de ser resistent a la intempèrie (INTA 16 06 02).
- Envelliment accelerat (INTA 16 06 55): < 6 unitats pèrdua de lluminositat (INTA 16 02 08)
- Resistència a l'abrasió (UNE 56818): Danys petits
- Ha de tenir bona resistència química als àcids diluïts, als hidrocarburs, les sals i als detergents.

ESMALT DE POLIURETÀ URETANAT:

Un cop preparada ha de tenir una consistència adequada per a la seva aplicació amb brotxa, corró o pistola fins a l'impregnació de la superfície a tractar.

Temps d'assecatge a  $20^{\circ}\text{C}$ : 1 - 2 h

Ha de tenir bona resistència a l'aigua salada i al sol.

ESMALT DE DISPERSIÓ ACRÍLICA:

Un cop preparada ha de tenir una consistència adequada per a la seva aplicació amb brotxa, corró o pistola fins a l'impregnació de la superfície a tractar.

Temperatura d'inflamació (INTA 16 02 32A): Ininflamable

Temps d'assecatge a  $23^{\circ}\text{C} \pm 2^{\circ}\text{C}$  i  $50\% \pm 5\%$  HR (INTA 16 02 29):

- Al tacte: < 20 min
- Totalment sec: < 1 h

ESMALT DE CLORCAUTXÚ:

Un cop preparada ha de tenir una consistència adequada per a la seva aplicació amb brotxa o corró.

Temps d'assecatge a  $23^{\circ}\text{C} \pm 2^{\circ}\text{C}$  i  $50\% \pm 5\%$  HR (INTA 16 02 29):

- Al tacte: < 30 min
- Totalment sec: < 2 h

Ha de ser resistent a l'aigua dolça i salada, als àcids i als àlcalis.

ESMALT EPOXI:

Un cop preparada ha de tenir una consistència adequada per a la seva aplicació amb brotxa, corró o pistola.

Temperatura d'inflamació (INTA 16 02 29):  $> 30^{\circ}\text{C}$

Temps d'assecatge a  $23^{\circ}\text{C} \pm 2^{\circ}\text{C}$  i  $50\% \pm 5\%$  HR (INTA 16 02 29):

- Al tacte: < 30 min
- Totalment sec: < 10 h

Ha de tenir bona resistència al desgast.

Ha de ser resistent a l'àcid làctic 1%, acètic 10%, clorhídric 20%, cítric 30%, sosa i solucions bàsiques, als hidrocarburs (benzina, querosè) als olis animals i vegetals, a l'aigua, als detergents i a l'alcohol etílic 10%.

Resistència mecànica (després de 7 dies de polimerització):

- Tracció:  $\geq 16 \text{ N/mm}^2$
- Compressió:  $\geq 85 \text{ N/mm}^2$

Resistència a la temperatura:  $80^{\circ}\text{C}$

PASTA PLÀSTICA DE PICAR:

Característiques de la pel·lícula líquida:

- Amb l'envàs ple i al cap de 3 minuts d'agitació (INTA 16 32 03) no ha de tenir coàguls, pells, dipòsits durs ni flotació de pigments.
- Ha de tenir una consistència adequada.
- Finor de molta dels pigments (INTA 16 02 55): < 50 micres
- Temps d'assecatge a  $23^{\circ}\text{C} \pm 2^{\circ}\text{C}$  i  $50\% \pm 5\%$  HR (INTA 16 02 29): - Al tacte: < 1 h - Totalment sec: < 2 h

- Pes específic: < 17 kN/m<sup>3</sup>

- Relació: volum del pigment/volum de la resina (PVC): < 80%

Característiques de la pel·lícula seca:

- La pintura ha de ser de color estable i insaponificable.
- Adherència (UNE 48032):  $\leq 2$
- Resistència al rentat (DIN 53778): - Pintura plàstica per a interiors o pasta plàstica:  $\geq 1000$  cicles - Pintura plàstica per a exteriors:  $\geq 5000$  cicles
- Solidesa a la llum (NF-T-30.057): Ha de complir
- Transmissió del vapor d'aigua (NF-T-30.018): Ha de complir
- Resistència a la immersió (UNE 48-144): No s'observen canvis o defectes
- Resistència a la intempèrie (DIN 18363): Ha de complir
- Resistència a l'abrasió (NF-T-30.015): Ha de complir
- Resistència a la calor (UNE 48-033): Ha de complir

2.- CONDICIONS DE SUBMINISTRAMENT I EMMAGATZEMATGE

PINTURA A LA COLA, AL LÀTEX, ACRÍLICA, PLÀSTICA, ESMALT GRAS, SINTÈTIC, DE POLIURETÀ, DE DISPERSIÓ ACRÍLICA, EPOXI I PASTA DE PICAR:

Subministrament: En pots o bidons.

Emmagatzematge: En llocs ventilats i no exposats al sol, dins del seu envàs tancat i sense contacte amb el terra. S'ha de preservar de les gelades.

#### PINTURA A LA CALÇ:

Subministrament de la calç aèria en terrossos o envasada.

La calç hidràulica ha de subministrar-se en pols.

Emmagatzematge: En llocs ventilats i no exposats al sol, dins del seu envàs tancat i sense contacte amb el terra. S'ha de preservar de les gelades.

#### PINTURA AL CIMENT:

Subministrament: En pols, en envasos adequats.

Emmagatzematge: En llocs ventilats i no exposats al sol, dins del seu envàs tancat i sense contacte amb el terra. S'ha de preservar de les gelades.

#### 3.- UNITAT I CRITERI D'AMIDAMENT

Unitat d'amidament: la indicada a la descripció de l'element

Criteri d'amidament: quantitat necessària subministrada a l'obra

#### 4.- NORMATIVA DE COMPLIMENT OBLIGATORI

No hi ha normativa de compliment obligatori.

#### 5.- CONDICIONS DE CONTROL DE RECEPCIÓ

CONDICIONS DE MARCATGE I CONTROL DE LA DOCUMENTACIÓ EN PINTURA A LA COLA, AL LÀTEX, ACRÍLICA, PLÀSTICA, ESMALT GRAS, SINTÈTIC, DE POLIURETÀ, DE DISPERSIÓ ACRÍLICA, EPOXI I PASTA DE PICAR:

A cada envàs hi ha d'haver les dades següents:

- Identificació del fabricant
- Nom comercial del producte
- Identificació del producte
- Codi d'identificació
- Pes net o volum del producte
- Data de caducitat
- Instruccions d'ús
- Dissolvents adequats
- Límits de temperatura
- Temps d'assecatge al tacte, total i de repintat
- Toxicitat i inflamabilitat
- Proporció de la barreja i temps d'utilització, en els productes de dos components
- Color i acabat, en la pintura plàstica o al làtex i en l'esmalt sintètic, de poliuretà

CONDICIONS DE MARCATGE I CONTROL DE LA DOCUMENTACIÓ EN PINTURA A LA CALÇ:

A cada envàs hi ha d'haver les dades següents:

- Identificació del fabricant
- Nom comercial del producte
- Identificació del producte
- Codi d'identificació
- Pes net o volum del producte
- Toxicitat i inflamabilitat

CONDICIONS DE MARCATGE I CONTROL DE LA DOCUMENTACIÓ EN PINTURA AL CIMENT:

A cada envàs hi ha d'haver les dades següents:

- Identificació del fabricant
- Nom comercial del producte
- Identificació del producte
- Codi d'identificació
- Pes net o volum del producte
- Instruccions d'ús
- Temps d'estabilitat de la barreja
- Temperatura mínima d'aplicació
- Temps d'assecatge
- Rendiment teòric en m/l
- Color

#### OPERACIONS DE CONTROL:

Els punts de control més destacables són els següents:

- En cada subministrament d'esmalt, es comprovarà que l'etiquetatge dels envasos contingui les dades exigides a les especificacions.

El control de recepció de material verificarà que les característiques dels materials són coincidents amb l'establert en la DT. Aquest control ha de complir l'especificat en l'apartat 7.2 del CTE.

Control de documentació: documents d'origen (full de subministrament i etiquetat), certificat de garantia del fabricant, en el seu cas, (signat per persona física) i els documents de conformitat o autoritzacions administratives exigides, inclòs la documentació corresponent al marcatge CE quan sigui pertinent.

Control mitjançant distintius de qualitat i avaluacions d'idoneïtat: En el cas que el fabricant disposi de marques de qualitat, ha d'aportar-ne la documentació corresponent.

Control de recepció mitjançant assaigs: Si el material disposa d'una marca legalment reconeguda a un país de la CEE (Marcatge CE, AENOR, etc.) es podrà prescindir dels assaigs de control de recepció de les característiques del material garantides per la marca; i la DF sol·licitarà en aquest cas, els resultats dels assaigs corresponents al subministrament rebut. En qualsevol cas, la DF podrà

sol·licitar assaigs de control de recepció si ho creu convenient.

- Comprovació de l'estat de conservació de la pintura, en un 10 % dels pots rebuts (INTA 16 02 26).

OPERACIONS DE CONTROL EN PINTURA PLÀSTICA:

- Recepció del certificat de qualitat del fabricant, on constin els resultats dels assaigs següents:

- Determinació de la finor de mòlta dels pigments INTA 16.02.55 (10.57) - Temps d'assecatge

INTA 16.02.29 (6.57) - Pes específic UNE EN ISO 2811-1 - Capacitat de cobriment en humitat

INTA 16.02.62(9.82) - Capacitat de cobriment en sec INTA 16.02.61(2.58) - Conservació de

la pintura (cada 100 m2) INTA 16.02.26 En cas de no rebre aquests resultats abans del inici de

l'activitat, o que la DF no els consideri representatius, el contractista haurà de realitzar els

assaigs corresponents, al seu càrrec i fora del pressupost d'autocontrol.

CRITERIS DE PRESA DE MOSTRES:

Els controls s'han de realitzar segons les instruccions de la DF i els criteris indicats a les normes

de procediment corresponents.

INTERPRETACIÓ DE RESULTATS I ACTUACIONS EN CAS D'INCOMPLIMENT:

No s'acceptaran els pots de pintura que no estiguin degudament etiquetats i/o certificats, així com els que presentin mal estat de conservació i/o emmagatzematge.

En cas d'observar deficiències en l'estat de conservació d'un pot, es rebutjarà la unitat

corresponent i s'incrementarà la inspecció, en primera instància, fins al 20 % dels pots

subministrats. Si es continuen observant irregularitats, es passarà a controlar el 100% del

subministrament.

Els assaigs d'identificació han de resultar d'acord a les especificacions del plec i a les condicions

garantides en el certificat del material. En cas d'incompliment, es realitzarà l'assaig sobre dues

mostres més del mateix lot, acceptant-ne el conjunt sempre que els dos resultats estiguin d'acord

a dites especificacions.

## B8 REVESTIMENTS

### B8A MATERIALS PER A ENVERNISSATS I LASURS

#### B8A1- VERNÍS

#### 0.- ELEMENTOS QUE CONTEMPLA EL PLIEGO

##### B8A1-HZ4G.

#### 1.- DEFINICIÓ I CONDICIONS DELS ELEMENTS

Materials per a envernissats, emprimacions i tractaments superficials.

S'han considerat els tipus següents:

- Vernís gras, format d'olis secants barrejats amb resines dures, naturals o sintètiques i dissolvents

- Vernís sintètic, format per un aglomerant de resines alquídiques, soles o modificades, i amb additius modificadors de la brillantor

- Vernís de poliuretà d'un component, format per un aglomerant de resines de poliuretà, soles o modificades, que catalitzen amb la humitat atmosfèrica, dissolt en dissolvents adequats

- Vernís de poliuretà de dos components, format per un aglomerant de resines hidroxilades, soles o modificades, que catalitzen en ser mesclades amb un isocianat

- Vernís de poliuretà uretanat, format per resines uretanades

- Vernís fenòlic, format per resines fenòliques i olis especials

- Vernís d'urea-formol, format per un aglomerant a base de resines d'urea-formol i additius modificants de la lluentor, dissolt en dissolvents adequats

VERNÍS:

Ha de tenir la consistència adequada per a la seva aplicació amb brotxa. Ha de fer córrer la brotxa, ha de fluir bé i ha de deixar una capa uniforme després de l'assecatge.

VERNÍS GRAS:

Ha de ser resistent al fregament i al rentat.

VERNÍS SINTÈTIC:

No ha de tenir resines fenòliques (INTA 16 04 23) ni de colofonia (INTA 16 04 22).

Rendiment per a una capa de 30 micres:  $\geq 5 \text{ m}^2/\text{kg}$

Característiques de la pel·lícula líquida:

- Amb l'envàs ple i al cap de 3 minuts d'agitació (INTA 16.32.03) no ha de tenir coàguls, pells ni dipòsits durs



- Temperatura d'inflamació (INTA 16.02.32A):  $\geq 30^{\circ}\text{C}$
- Índex d'anivellament a  $23 \pm 2^{\circ}\text{C}$  i  $50 \pm 5\%$  HR (INTA 16 02 89):  $\geq 5$
- Índex de desprendiments a  $23 \pm 2^{\circ}\text{C}$  i  $50 \pm 5\%$  HR (INTA 16 02 88):  $\geq 4$
- Temps d'assecatge a  $23^{\circ}\text{C} \pm 2^{\circ}\text{C}$  i  $50\% \pm 5\%$  HR (INTA 16 02 29): - Al tacte:  $< 5 \text{ h}$  - Totalment sec:  $< 12 \text{ h}$

Característiques de la pel·lícula seca:

- Ha de ser de color estable i insaponificable.
- Ha de ser resistent a la intempèrie (INTA 16 06 02).
- Envelliment accelerat (INTA 16 06 05):  $< 6$  unitats pèrdua de lluminositat (INTA 16 02 08)
- Adherència (UNE 48032):  $\leq 2$
- Resistència a l'abrasió (UNE 56818): Danys moderats

VERNÍS DE POLIURETÀ:

Característiques de la pel·lícula líquida:

- Amb l'envàs ple i al cap de 3 minuts d'agitació (INTA 16.32.03) no ha de tenir coàguls, pells ni dipòsits durs
- Temperatura d'inflamació (INTA 16.02.32A):  $\geq 30^{\circ}\text{C}$
- Índex d'anivellament a  $23 \pm 2^{\circ}\text{C}$  i  $50 \pm 5\%$  HR (INTA 16 02 89):  $\geq 5$
- Índex de desprendiments a  $23 \pm 2^{\circ}\text{C}$  i  $50 \pm 5\%$  HR (INTA 16 02 88):  $\geq 4$
- Temps d'assecatge a  $23^{\circ}\text{C} \pm 2^{\circ}\text{C}$  i  $50\% \pm 5\%$  HR (INTA 16 02 29): - Al tacte:  $< 1 \text{ h}$  - Totalment sec:  $< 10 \text{ h}$

Característiques de la pel·lícula seca:

- Ha de ser de color estable i insaponificable.
- Ha de ser resistent a la intempèrie (INTA 16 06 02).
- Envelliment accelerat (INTA 16 06 05):  $< 6$  unitats pèrdua de lluminositat (INTA 16 02 08)
- Adherència (UNE 48032):  $\leq 2$
- Resistència a l'abrasió (UNE 56818): Danys petits
- Adherència i resistència a l'impacte:

	A les 24 h	Al cap de 7 dies
Adherència al quadriculat:	100%	100%
Impacte directe o indirecte:		
Bola de 12,5 des de 50 cm (INTA 160.266)	Bé	Ha de complir

- Resistència a la càrrega concentrada en moviment (UNE 56-814): Danys moderats
- Resistència a la càrrega rodant (UNE 56-815): Danys petits
- Resistència a la càrrega arrossegada (UNE 56-816): Danys petits
- Resistència al ratllat (UNE 48-173): Resistent
- Resistència a la calor (UNE 48033): Fins a  $250^{\circ}\text{C}$
- Resistència química: - A l'àcid cítric al 10%: 15 dies - A l'àcid làctic al 5%: 15 dies
- A l'àcid acètic al 5%: 15 dies - A l'oli de cremar: Cap modificació - Al xilol: Cap modificació
- Al clorur sòdic al 20%: 15 dies - A l'aigua: 15 dies

VERNÍS DE POLIURETÀ DE DOS COMPONENTS:

Temps d'inducció de la mescla: 15 - 30 minuts

Vida de la mescla a  $23 \pm 2^{\circ}\text{C}$  i  $50 \pm 5\%$  HR (INTA 16 02 29): 2 - 8 h

VERNÍS DE POLIURETÀ URETANAT:

Ha de tenir bona resistència a l'aigua salada i al sol.

Temps d'assecatge a  $20^{\circ}\text{C}$ : 1 - 2 h

VERNÍS FENÒLIC:

Temps d'assecatge a  $20^{\circ}\text{C}$ : 6 - 12 h

VERNÍS D'UREA-FORMOL:

Característiques de la pel·lícula líquida:

- Amb l'envàs ple i al cap de 3 minuts d'agitació (INTA 16.32.03) no ha de tenir coàguls, pells ni dipòsits durs
- Temperatura d'inflamació (INTA 16.02.32A):  $\geq 30^{\circ}\text{C}$
- Índex d'anivellament a  $23 \pm 2^{\circ}\text{C}$  i  $50 \pm 5\%$  HR (INTA 16 02 89):  $\geq 5$
- Índex de desprendiments a  $23 \pm 2^{\circ}\text{C}$  i  $50 \pm 5\%$  HR (INTA 16 02 88):  $\geq 4$
- Temps d'assecatge a  $23^{\circ}\text{C} \pm 2^{\circ}\text{C}$  i  $50\% \pm 5\%$  HR (INTA 16 02 29): - Al tacte:  $< 30 \text{ min}$  - Totalment sec:  $< 3 \text{ h}$

Característiques de la pel·lícula seca:

- Ha de ser de color estable i insaponificable.
- Ha de ser resistent a la intempèrie (INTA 16 06 02).
- Envelliment accelerat (INTA 16 06 05):  $< 6$  unitats pèrdua de lluminositat (INTA 16 02 08)
- Adherència (UNE 48032):  $\leq 2$

2.- CONDICIONS DE SUBMINISTRAMENT I EMMAGATZEMATGE

Subministrament: En pots o bidons.

Emmagatzematge: En llocs ventilats i no exposats al sol, dins del seu envàs tancat i sense contacte amb el terra. S'ha de preservar de les gelades.

3.- UNITAT I CRITERI D'AMIDAMENT

---

Unitat d'amidament: la indicada a la descripció de l'element

Criteri d'amidament: quantitat necessària subministrada a l'obra

#### 4.- NORMATIVA DE COMPLIMENT OBLIGATORI

No hi ha normativa de compliment obligatori.

#### 5.- CONDICIONS DE CONTROL DE RECEPCIÓ

##### CONDICIONS DE MARCATGE I CONTROL DE LA DOCUMENTACIÓ:

A cada envàs hi ha d'haver les dades següents:

- Identificació del fabricant
- Nom comercial del producte
- Identificació del producte
- Acabat, en el vernís
- Codi d'identificació
- Pes net o volum del producte
- Data de caducitat
- Instruccions d'ús
- Dissolvents adequats
- Límits de temperatura
- Temps d'assecatge al tacte, total i de repintat
- Toxicitat i inflamabilitat
- Color, en el vernís de poliuretà de dos components
- Temps d'inducció de la mescla i vida de la mescla, en els productes de dos components.

##### OPERACIONS DE CONTROL:

Els punts de control més destacables són els següents:

- En cada subministrament d'esmalt, es comprovarà que l'etiquetatge dels envasos contingui les dades exigides a les especificacions.

El control de recepció de material verificarà que les característiques dels materials són coincidents amb l'establert en la DT. Aquest control ha de complir l'especificat en l'apartat 7.2 del CTE.

Control de documentació: documents d'origen (full de subministrament i etiquetat), certificat de garantia del fabricant, en el seu cas, (signat per persona física) i els documents de conformitat o autoritzacions administratives exigides, inclòs la documentació corresponent al marcatge CE quan sigui pertinent.

Control mitjançant distintius de qualitat i avaluacions d'idoneïtat: En el cas que el fabricant disposi de marques de qualitat, ha d'aportar-ne la documentació corresponent.

Control de recepció mitjançant assaigs: Si el material disposa d'una marca legalment reconeguda a un país de la CEE (Marcatge CE, AENOR, etc.) es podrà prescindir dels assaigs de control de recepció de les característiques del material garantides per la marca; i la DF sol·licitarà en aquest cas, els resultats dels assaigs corresponents al subministrament rebut. En qualsevol cas, la DF podrà sol·licitar assaigs de control de recepció si ho creu convenient.

##### OPERACIONS DE CONTROL EN ENVERNISSAT DE PARAMENTS:

Els punts de control més destacables són els següents:

- Abans de començar l'obra, si varia el subministrament, i per cada tipus diferent que arribi a l'obra, es demanaran al contractista els certificats del fabricant que garanteixin el compliment del plec de condicions tècniques, incloent els resultats dels assaigs següents, realitzats per un laboratori acreditat:

- Temperatura d'inflamació INTA 160.232A	- Índex d'anivellament INTA 160.289	- Índex de despreniment INTA 160.288	- Temps d'assecat INTA 160.229
- Envelliment accelerat INTA 160.605			

- Adherència UNE EN ISO 2409 En cas de no rebre aquests resultats abans del inici de l'activitat, o que la DF no els consideri representatius, el contractista haurà de realitzar els assaigs corresponents, al seu càrrec i fora del pressupost d'autocontrol.

##### CRITERIS DE PRESA DE MOSTRES:

Els controls s'han de realitzar segons les instruccions de la DF i els criteris indicats a les normes de procediment corresponents.

##### INTERPRETACIÓ DE RESULTATS I ACTUACIONS EN CAS D'INCOMPLIMENT EN ENVERNISSAT DE PARAMENTS:

Si en els terminis establerts al començar l'obra no es fa l'entrega dels certificats de qualitat del fabricant, s'ha de realitzar una sèrie completa d'assaigs a càrrec del Contractista.

Es repetirà l'assaig que no compleixi les especificacions sobre un altre mostra del mateix lot. Només s'acceptarà el lot, quan els resultats obtinguts sobre les dues mostres resultin satisfactoris.

---

## B8 REVESTIMENTS

### B8K ESCOPIDORS

## **B8K4- ESCOPIDOR DE PLANXA PLEGADA D'ALUMINI ANODITZAT**

### **0.- ELEMENTOS QUE CONTEMPLA EL PLIEGO**

#### **B8K4-1611.**

##### **1.- DEFINICIÓ I CONDICIONS DELS ELEMENTS**

Planxa metàl·lica conformada amb plegadora automàtica per a la formació de coronament de murs o d'escopidors de tancaments.

S'han considerat els tipus de planxa següents:

- Planxa d'alumini lacat
- Planxa d'alumini anoditzat

##### **CARACTERÍSTIQUES GENERALS:**

Ha de tenir la forma i dimensions indicats a la DT.

No ha de tenir defectes superficials, com és ara cops, bonys, ratlles o defectes de l'acabat superficial.

La superfície ha de ser llisa i plana.

Les arestes han de ser rectes i escairades.

El gruix de la planxa ha de ser constant.

Toleràncies:

- Llargària o amplària:  $\pm 1$  mm
- Rectitud d'arestes:  $\pm 2$  mm/m
- Planor:  $\pm 1$  mm/m
- Desenvolupament:  $\pm 3$  mm

##### **PLANXA D'ALUMINI ANODITZAT:**

Han d'estar protegits superficialment amb una capa d'òxid d'alumini, segellada posteriorment.

##### **PLANXA D'ALUMINI LACAT:**

Han d'estar protegits superficialment amb una capa de lacat, obtinguda per algun dels procediments següents:

- Vernís humit: Amb vernís de poliuretà o de resines acríliques
- Recobriment amb pols: De poliuretà, de polièster o acrílica

Lacat del perfil:  $\geq 60$  micres

##### **2.- CONDICIONS DE SUBMINISTRAMENT I EMMAGATZEMATGE**

Subministrament: Embalades en paquets protegits amb fusta, de manera que no s'alterin les seves característiques.

Les planxes s'han de subministrar tallades a mida, del taller, diferenciades per tipus de perfil i acabats.

Emmagatzematge: als seus embalatges, col·locats lleugerament inclinats per que permetin evacuar l'aigua, en llocs protegits d'impactes.

##### **3.- UNITAT I CRITERI D'AMIDAMENT**

Unitat d'amidament: la indicada a la descripció de l'element

Criteri d'amidament: quantitat necessària subministrada a l'obra

##### **4.- NORMATIVA DE COMPLIMENT OBLIGATORI**

No hi ha normativa de compliment obligatori.

##### **5.- CONDICIONS DE CONTROL DE RECEPCIÓ**

##### **OPERACIONS DE CONTROL:**

Inspecció visual del material a la seva recepció, en referència a l'aspecte i característiques geomètriques.

El control de recepció de material verificarà que les característiques dels materials són coincidents amb l'establert en la DT. Aquest control ha de complir l'especificat en l'apartat 7.2 del CTE.

Control de documentació: documents d'origen (full de subministrament i etiquetat), certificat de garantia del fabricant, en el seu cas, (signat per persona física) i els documents de conformitat o autoritzacions administratives exigides, inclòs la documentació corresponent al marcatge CE quan sigui pertinent.

Control mitjançant distintius de qualitat i avaluacions d'idoneïtat: En el cas que el fabricant disposi de marques de qualitat, ha d'aportar-ne la documentació corresponent.

Control de recepció mitjançant assaigs: Si el material disposa d'una marca legalment reconeguda a un país de la CEE (Marcatge CE, AENOR, etc.) es podrà prescindir dels assaigs de control de recepció de les característiques del material garantides per la marca; i la DF sol·licitarà en aquest cas, els resultats dels assaigs corresponents al subministrament rebut. En qualsevol cas, la DF podrà sol·licitar assaigs de control de recepció si ho creu convenient.

Abans de començar l'obra, si varia el subministrament, i per a cada tipus diferent que arribi a l'obra, es demanaran al contractista els certificats del fabricant que garanteixin el compliment del plec de condicions tècniques, incloent, en el cas d'alumini lacat els resultats dels assaigs de gruix de protecció, i en el cas d'acabats de zinc, el contingut de zinc realitzats per un laboratori

acreditat. En cas de no presentar aquests resultats, o que la DF tingui dubtes de la seva representativitat, es realitzaran aquests assaigs sobre el material rebut, a càrrec del contractista.

En el cas que es realitzi el control mitjançant assaigs, s'ha de fer les comprovacions següents:

- Sobre un 10% de les peces rebudes, es realitzarà la comprovació de les característiques geomètriques següents: - Llargària - Amplària - Gruix - Rectitud d'arestes - Planor

CRITERIS DE PRESA DE MOSTRES:

S'han de seguir les instruccions de la DF i els criteris de les normes de procediment indicades en cada assaig.

INTERPRETACIÓ DE RESULTATS I ACTUACIONS EN CAS D'INCOMPLIMENT:

Si en els terminis establerts al començar l'obra no es fa l'entrega dels certificats de qualitat del fabricant, es realitzarà una sèrie completa d'assaigs sobre el material rebut a càrrec del Contractista.

En general, els resultats dels assaigs sobre totes les peces de les mostres han de complir les condicions especificades.

En cas d'incompliment en un assaig, es repetirà, a càrrec del contractista, sobre el doble numero de mostres del mateix lot, acceptant-ne aquest, quan els resultats obtinguts siguin conformes a les especificacions exigides.

En cas d'incompliment d'una característica geomètrica, es rebutjarà la peça en concret i s'ampliarà el control sobre un 20 % de les peces. Si apareixen més incompliments es realitzarà el control sobre el 100% del material rebut.

## B8 REVESTIMENTS

### B8Z MATERIALS ESPECIALS PER A REVESTIMENTS

#### B8Z6- IMPRIMACIÓ

#### 0.- ELEMENTOS QUE CONTEMPLA EL PLIEGO

##### B8Z6-0P2D.

#### 1.- DEFINICIÓ I CONDICIONS DELS ELEMENTS

Materials per a envernissats, emprimacions i tractaments superficials.

S'han considerat els tipus següents:

- Emprimació antioxidant: Emprimació sintètica de mini de plom electrolític, modificada eventualment amb oli de llinosa
- Emprimació antioxidant grassa: Emprimació de mini de plom electrolític barrejada amb olis i dissolvents
- Emprimació antioxidant al clorocautxú, a base de clorocautxú modificat
- Emprimació antioxidant al poliuretà: Emprimació de dos components a base de resines de poliuretà soles o modificades
- Emprimació de làtex: Emprimació de polímer vinílic en dispersió
- Emprimació fosfatant a base de resines viníliques o fenòliques, soles o modificades que catalitzen en ser barrejades amb un activador

#### IMPRIMACIÓ ANTIOXIDANT:

Característiques de la pel·lícula líquida:

- Amb l'envàs ple i al cap de 3 minuts d'agitació (INTA 16 32 03) no ha de tenir coàguls, pells, dipòsits durs ni flotació de pigments.
- Pigment:  $\geq 26\%$  de mini de plom electrolític
- Puresa del mini de plom electrolític (INTA 16 12 11):  $\geq 99,6\%$
- Finor de la mòlta (INTA 16 02 55):  $< 50$  micres
- Temperatura d'inflamació (INTA 16 02 32):  $> 25^{\circ}\text{C}$
- Índex d'anivellament a  $23 \pm 2^{\circ}\text{C}$  i  $50 \pm 5\%$  HR (INTA 16 02 89):  $> 3$
- Temps d'assecatge a  $23 \pm 2^{\circ}\text{C}$  i  $50 \pm 5\%$  HR (INTA 16 02 29): - Al tacte:  $< 1$  h - Totalment seca:  $< 6$  h
- Pes específic a  $23 \pm 2^{\circ}\text{C}$ ,  $50 \pm 5\%$  HR (INTA 16 42 03):  $> 18$  kN/m<sup>3</sup>
- Rendiment per a una capa de 30 - 40 micres:  $> 4$  m<sup>2</sup>/kg

Característiques de la pel·lícula seca:

- Resistència a la boira marina (INTA 16 01 01, ASTM B.117-73, oxidació marina 8 (0,1%) ASTM

D.610-68):  $\geq 150$  h  
 - Adherència (UNE 48032):  $\leq 2$   
 IMPRIMACIÓ ANTIOXIDANT GRASSA:  
 Ha de tenir una consistència adequada per a la seva aplicació amb brotxa.  
 Temperatura d'inflamació (INTA 16 02 32):  $> 30^{\circ}\text{C}$   
 Temps d'assecatge a  $23 \pm 2^{\circ}\text{C}$  i  $50 \pm 5\%$  HR (INTA 16 02 29):  
 - Al tacte:  $< 1$  h  
 - Totalment seca:  $< 18$  h  
 Pes específic a  $20^{\circ}\text{C}$ :  $> 23$  kN/m<sup>3</sup>  
 Rendiment per una capa de 45 - 50 micres:  $> 4$  m<sup>2</sup>/kg  
 IMPRIMACIÓ ANTIOXIDANT AL CLORCAUTXÚ:  
 Ha de tenir una consistència adequada per a la seva aplicació amb brotxa o pistola.  
 Temperatura d'inflamació (INTA 16 02 32):  $> 23^{\circ}\text{C}$   
 Temps d'assecatge a  $23 \pm 2^{\circ}\text{C}$  i  $50 \pm 5\%$  HR (INTA 16 02 29):  
 - Al tacte:  $< 45$  min  
 - Totalment seca:  $< 4$  h  
 Pes específic a  $20^{\circ}\text{C}$ :  $> 17,3$  kN/m<sup>3</sup>  
 Rendiment per una capa de 40 - 45 micres:  $> 4$  m<sup>2</sup>/kg  
 IMPRIMACIÓ ANTIOXIDANT AL POLIURETÀ:  
 Ha de tenir una consistència adequada per a la seva aplicació amb brotxa o pistola.  
 Temps d'assecatge a  $23 \pm 2^{\circ}\text{C}$  i  $50 \pm 5\%$  HR (INTA 16 02 29):  
 - Al tacte:  $< 15$  min  
 - Totalment seca:  $< 2$  h  
 Pes específic a  $20^{\circ}\text{C}$ :  $> 13,5$  kN/m<sup>3</sup>  
 Rendiment per una capa de 40 - 45 micres:  $> 4$  m<sup>2</sup>/kg  
 IMPRIMACIÓ DE LÀTEX:  
 Característiques de la pel·lícula líquida:  
 - Amb l'envàs ple i al cap de 3 minuts d'agitació (INTA 16.32.03) no ha de tenir coàguls, pells ni dipòsits durs  
 - Ha de tenir una consistència adequada per a la seva aplicació amb brotxa. Ha de fer córrer la brotxa i ha de fluir bé, i ha de deixar una capa uniforme després de l'assecat - Al tacte:  $< 30$  min - Totalment seca:  $< 2$  h  
 - Temps d'assecatge a  $23 \pm 2^{\circ}\text{C}$  i  $50 \pm 5\%$  HR (INTA 16 02 29):  
 Característiques de la pel·lícula seca:  
 - Adherència (UNE 48032):  $\leq 2$   
 IMPRIMACIÓ FOSFATANT:  
 Característiques de la pel·lícula líquida:  
 - La mescla preparada, al cap de 3 minuts d'agitació, no ha de tenir coàguls, pells ni dipòsits durs  
 - Ha de tenir una consistència adequada per a la seva aplicació amb brotxa. Ha de fer córrer la brotxa i ha de fluir bé, i ha de deixar una capa uniforme després de l'assecat  
 - Temps d'assecatge a  $23 \pm 2^{\circ}\text{C}$  i  $50 \pm 5\%$  HR (INTA 16 02 29): - Al tacte:  $< 15$  min - Totalment seca:  $< 1$  h  
 Característiques de la pel·lícula seca:  
 - Gruix de la capa: 4 - 10 micres  
 - Adherència (UNE 48032):  $\leq 2$   
 2.- CONDICIONS DE SUBMINISTRAMENT I EMMAGATZEMATGE  
 Subministrament: En pots o bidons.  
 Emmagatzematge: En llocs ventilats i no exposats al sol, dins del seu envàs tancat i sense contacte amb el terra. S'ha de preservar de les gelades.  
 3.- UNITAT I CRITERI D'AMIDAMENT  
 Unitat d'amidament: la indicada a la descripció de l'element  
 Criteri d'amidament: quantitat necessària subministrada a l'obra  
 4.- NORMATIVA DE COMPLIMENT OBLIGATORI  
 No hi ha normativa de compliment obligatori.  
 5.- CONDICIONS DE CONTROL DE RECEPCIÓ  
 CONDICIONS DE MARCATGE I CONTROL DE LA DOCUMENTACIÓ:  
 A cada envàs hi ha d'haver les dades següents:  
 - Identificació del fabricant  
 - Nom comercial del producte  
 - Identificació del producte  
 - Codi d'identificació  
 - Pes net o volum del producte  
 - Data de caducitat  
 - Instruccions d'ús  
 - Dissolvents adequats  
 - Límits de temperatura  
 - Temps d'assecatge al tacte, total i de repintat  
 - Toxicitat i inflamabilitat

- Temps d'inducció de la mescla i vida de la mescla, en els productes de dos components.

#### OPERACIONS DE CONTROL:

Els punts de control més destacables són els següents:

- En cada subministrament d'esmalt, es comprovarà que l'etiquetatge dels envasos contingui les dades exigides a les especificacions.

El control de recepció de material verificarà que les característiques dels materials són coincidents amb l'establert en la DT. Aquest control ha de complir l'especificat en l'apartat 7.2 del CTE.

Control de documentació: documents d'origen (full de subministrament i etiquetat), certificat de garantia del fabricant, en el seu cas, (signat per persona física) i els documents de conformitat o autoritzacions administratives exigides, inclòs la documentació corresponent al marcatge CE quan sigui pertinent.

Control mitjançant distintius de qualitat i avaluacions d'idoneïtat: En el cas que el fabricant disposi de marques de qualitat, ha d'aportar-ne la documentació corresponent.

Control de recepció mitjançant assaigs: Si el material disposa d'una marca legalment reconeguda a un país de la CEE (Marcatge CE, AENOR, etc.) es podrà prescindir dels assaigs de control de recepció de les característiques del material garantides per la marca; i la DF sol·licitarà en aquest cas, els resultats dels assaigs corresponents al subministrament rebut. En qualsevol cas, la DF podrà sol·licitar assaigs de control de recepció si ho creu convenient.

#### OPERACIONS DE CONTROL EN IMPRIMACIÓ D'ELEMENTS METÀL·LICS:

Els punts de control més destacables són els següents:

- Recepció del certificat de qualitat del fabricant, on constin els resultats dels assaigs següents:

- Assaigs sobre pintura líquida: - Dotació de pigment - Puresa del mini de plom electrolític INTA 16.12.11 - Finor de la molla dels pigments INTA 16.02.55 (10.57)

- Temperatura d'inflamació INTA 16.02.32A (7.61) - Pes específic UNE-EN ISO 2811-1

- Índex d'anivellament INTA.16.02.89 (9.68) - Temps d'assecatge INTA 16.02.29 (6.57)

- Assaigs sobre pel·lícula seca: - Resistència a la boira marina UNE EN ISO 9227 -

Adherència UNE EN ISO 2409 En cas de no rebre aquests resultats abans del inici de l'activitat, o que la DF no els consideri representatius, el contractista haurà de realitzar els assaigs corresponents, al seu càrrec i fora del pressupost d'autocontrol.

#### CRITERIS DE PRESA DE MOSTRES:

Els controls s'han de realitzar segons les instruccions de la DF i els criteris indicats a les normes de procediment corresponents.

#### INTERPRETACIÓ DE RESULTATS I ACTUACIONS EN CAS D'INCOMPLIMENT EN IMPRIMACIÓ D'ELEMENTS METÀL·LICS:

No s'acceptaran els pots de pintura que no estiguin degudament etiquetats i/o certificats, així com els que presentin mal estat de conservació i/o emmagatzematge.

En cas d'observar deficiències en l'estat de conservació d'un pot, es rebutjarà la unitat corresponent i s'incrementarà la inspecció, en primera instància, fins al 20 % dels pots subministrats. Si es continuen observant irregularitats, es passarà a controlar el 100% del subministrament.

Els assaigs d'identificació han de resultar d'acord a les especificacions del plec i a les condicions garantides en el certificat del material. En cas d'incompliment, es realitzarà l'assaig sobre dues mostres més del mateix lot, acceptant-ne el conjunt sempre que els dos resultats estiguin d'acord a dites especificacions.

## B8 REVESTIMENTS

### B8Z MATERIALS ESPECIALS PER A REVESTIMENTS

#### B8ZA REVESTIMENTS

#### 0.- ELEMENTOS QUE CONTEMPLA EL PLIEGO

##### B8ZAJ0A0PN.

#### 1.- DEFINICIÓ I CONDICIONS DELS ELEMENTS

Materials per a envernissats, emprimacions i tractaments superficials.

S'han considerat els tipus següents:

- Emprimació antioxidant: Emprimació sintètica de mini de plom electrolític, modificada eventualment amb oli de llinosa

- Emprimació antioxidant grassa: Emprimació de mini de plom electrolític barrejada amb olis i

dissolvents

- Emprimació antioxidant al clorocautxú, a base de clorocautxú modificat
- Emprimació antioxidant al poliuretà: Emprimació de dos components a base de resines de poliuretà soles o modificades
- Emprimació de làtex: Emprimació de polímer vinílic en dispersió
- Emprimació fosfatant a base de resines viníliques o fenòliques, soles o modificades que catalitzen en ser barrejades amb un activador

IMPRIMACIÓ ANTIOXIDANT:

Característiques de la pel·lícula líquida:

- Amb l'envàs ple i al cap de 3 minuts d'agitació (INTA 16 32 03) no ha de tenir coàguls, pells, dipòsits durs ni flotació de pigments.
- Pigment:  $\geq 26\%$  de mini de plom electrolític
- Puresa del mini de plom electrolític (INTA 16 12 11):  $\geq 99,6\%$
- Finor de la molla (INTA 16 02 55):  $< 50$  micres
- Temperatura d'inflamació (INTA 16 02 32):  $> 25^{\circ}\text{C}$
- Índex d'anivellament a  $23 \pm 2^{\circ}\text{C}$  i  $50 \pm 5\%$  HR (INTA 16 02 89):  $> 3$
- Temps d'assecatge a  $23 \pm 2^{\circ}\text{C}$  i  $50 \pm 5\%$  HR (INTA 16 02 29): - Al tacte:  $< 1$  h - Totalment seca:  $< 6$  h
- Pes específic a  $23 \pm 2^{\circ}\text{C}$ ,  $50 \pm 5\%$  HR (INTA 16 42 03):  $> 18$  kN/m<sup>3</sup>
- Rendiment per a una capa de 30 - 40 micres:  $> 4$  m<sup>2</sup>/kg

Característiques de la pel·lícula seca:

- Resistència a la boira marina (INTA 16 01 01, ASTM B.117-73, oxidació marina 8 (0,1%) ASTM D.610-68):  $\geq 150$  h
- Adherència (UNE 48032):  $\leq 2$

IMPRIMACIÓ ANTIOXIDANT GRASSA:

Ha de tenir una consistència adequada per a la seva aplicació amb brotxa.

Temperatura d'inflamació (INTA 16 02 32):  $> 30^{\circ}\text{C}$

Temps d'assecatge a  $23 \pm 2^{\circ}\text{C}$  i  $50 \pm 5\%$  HR (INTA 16 02 29):

- Al tacte:  $< 1$  h
- Totalment seca:  $< 18$  h

Pes específic a  $20^{\circ}\text{C}$ :  $> 23$  kN/m<sup>3</sup>

Rendiment per a una capa de 45 - 50 micres:  $> 4$  m<sup>2</sup>/kg

IMPRIMACIÓ ANTIOXIDANT AL CLORCAUTXÚ:

Ha de tenir una consistència adequada per a la seva aplicació amb brotxa o pistola.

Temperatura d'inflamació (INTA 16 02 32):  $> 23^{\circ}\text{C}$

Temps d'assecatge a  $23 \pm 2^{\circ}\text{C}$  i  $50 \pm 5\%$  HR (INTA 16 02 29):

- Al tacte:  $< 45$  min
- Totalment seca:  $< 4$  h

Pes específic a  $20^{\circ}\text{C}$ :  $> 17,3$  kN/m<sup>3</sup>

Rendiment per a una capa de 40 - 45 micres:  $> 4$  m<sup>2</sup>/kg

IMPRIMACIÓ ANTIOXIDANT AL POLIURETÀ:

Ha de tenir una consistència adequada per a la seva aplicació amb brotxa o pistola.

Temps d'assecatge a  $23 \pm 2^{\circ}\text{C}$  i  $50 \pm 5\%$  HR (INTA 16 02 29):

- Al tacte:  $< 15$  min
- Totalment seca:  $< 2$  h

Pes específic a  $20^{\circ}\text{C}$ :  $> 13,5$  kN/m<sup>3</sup>

Rendiment per a una capa de 40 - 45 micres:  $> 4$  m<sup>2</sup>/kg

IMPRIMACIÓ DE LÀTEX:

Característiques de la pel·lícula líquida:

- Amb l'envàs ple i al cap de 3 minuts d'agitació (INTA 16.32.03) no ha de tenir coàguls, pells ni dipòsits durs
- Ha de tenir una consistència adequada per a la seva aplicació amb brotxa. Ha de fer córrer la brotxa i ha de fluir bé, i ha de deixar una capa uniforme després de l'assecat - Al tacte:  $< 30$  min - Totalment seca:  $< 2$  h
- Temps d'assecatge a  $23 \pm 2^{\circ}\text{C}$  i  $50 \pm 5\%$  HR (INTA 16 02 29):

Característiques de la pel·lícula seca:

- Adherència (UNE 48032):  $\leq 2$

IMPRIMACIÓ FOSFATANT:

Característiques de la pel·lícula líquida:

- La mescla preparada, al cap de 3 minuts d'agitació, no ha de tenir coàguls, pells ni dipòsits durs
- Ha de tenir una consistència adequada per a la seva aplicació amb brotxa. Ha de fer córrer la brotxa i ha de fluir bé, i ha de deixar una capa uniforme després de l'assecat
- Temps d'assecatge a  $23 \pm 2^{\circ}\text{C}$  i  $50 \pm 5\%$  HR (INTA 16 02 29): - Al tacte:  $< 15$  min - Totalment seca:  $< 1$  h

Característiques de la pel·lícula seca:

- Gruix de la capa: 4 - 10 micres
- Adherència (UNE 48032):  $\leq 2$

2.- CONDICIONS DE SUBMINISTRAMENT I EMMAGATZEMATGE

Subministrament: En pots o bidons.

Emmagatzematge: En llocs ventilats i no exposats al sol, dins del seu envàs tancat i sense contacte amb el terra. S'ha de preservar de les gelades.

### 3.- UNITAT I CRITERI D'AMIDAMENT

Unitat d'amidament: la indicada a la descripció de l'element

Criteri d'amidament: quantitat necessària subministrada a l'obra

### 4.- NORMATIVA DE COMPLIMENT OBLIGATORI

No hi ha normativa de compliment obligatori.

### 5.- CONDICIONS DE CONTROL DE RECEPCIÓ

#### CONDICIONS DE MARCATGE I CONTROL DE LA DOCUMENTACIÓ:

A cada envàs hi ha d'haver les dades següents:

- Identificació del fabricant
- Nom comercial del producte
- Identificació del producte
- Codi d'identificació
- Pes net o volum del producte
- Data de caducitat
- Instruccions d'ús
- Dissolvents adequats
- Límits de temperatura
- Temps d'assecatge al tacte, total i de repintat
- Toxicitat i inflamabilitat
- Temps d'inducció de la mescla i vida de la mescla, en els productes de dos components.

#### OPERACIONS DE CONTROL:

Els punts de control més destacables són els següents:

- En cada subministrament d'esmalt, es comprovarà que l'etiquetatge dels envasos contingui les dades exigides a les especificacions.

El control de recepció de material verificarà que les característiques dels materials són coincidents amb l'establert en la DT. Aquest control ha de complir l'especificat en l'apartat 7.2 del CTE.

Control de documentació: documents d'origen (full de subministrament i etiquetat), certificat de garantia del fabricant, en el seu cas, (signat per persona física) i els documents de conformitat o autoritzacions administratives exigides, inclòs la documentació corresponent al marcatge CE quan sigui pertinent.

Control mitjançant distintius de qualitat i avaluacions d'idoneïtat: En el cas que el fabricant disposi de marques de qualitat, ha d'aportar-ne la documentació corresponent.

Control de recepció mitjançant assaigs: Si el material disposa d'una marca legalment reconeguda a un país de la CEE (Marcatge CE, AENOR, etc.) es podrà prescindir dels assaigs de control de recepció de les característiques del material garantides per la marca; i la DF sol·licitarà en aquest cas, els resultats dels assaigs corresponents al subministrament rebut. En qualsevol cas, la DF podrà sol·licitar assaigs de control de recepció si ho creu convenient.

#### OPERACIONS DE CONTROL EN IMPRIMACIÓ D'ELEMENTS METÀL·LICS:

Els punts de control més destacables són els següents:

- Recepció del certificat de qualitat del fabricant, on constin els resultats dels assaigs següents:
- Assaigs sobre pintura líquida:
  - Dotació de pigment
  - Puresa del mini de plom electrolític INTA 16.12.11
  - Finor de la molta dels pigments INTA 16.02.55 (10.57)
- Temperatura d'inflamació INTA 16.02.32A (7.61)
- Pes específic UNE-EN ISO 2811-1
- Índex d'anivellament INTA.16.02.89 (9.68)
- Temps d'assecatge INTA 16.02.29 (6.57)
- Assaigs sobre pel·lícula seca:
  - Resistència a la boira marina UNE EN ISO 9227
- Adherència UNE EN ISO 2409 En cas de no rebre aquests resultats abans del inici de l'activitat, o que la DF no els consideri representatius, el contractista haurà de realitzar els assaigs corresponents, al seu càrrec i fora del pressupost d'autocontrol.

#### CRITERIS DE PRESA DE MOSTRES:

Els controls s'han de realitzar segons les instruccions de la DF i els criteris indicats a les normes de procediment corresponents.

#### INTERPRETACIÓ DE RESULTATS I ACTUACIONS EN CAS D'INCOMPLIMENT EN IMPRIMACIÓ D'ELEMENTS METÀL·LICS:

No s'acceptaran els pots de pintura que no estiguin degudament etiquetats i/o certificats, així com els que presentin mal estat de conservació i/o emmagatzematge.

En cas d'observar deficiències en l'estat de conservació d'un pot, es rebutjarà la unitat corresponent i s'incrementarà la inspecció, en primera instància, fins al 20 % dels pots subministrats. Si es continuen observant irregularitats, es passarà a controlar el 100% del subministrament.

Els assaigs d'identificació han de resultar d'acord a les especificacions del plec i a les condicions garantides en el certificat del material. En cas d'incompliment, es realitzarà l'assaig sobre dues mostres més del mateix lot, acceptant-ne el conjunt sempre que els dos resultats estiguin d'acord a dites especificacions.



## B8 REVESTIMENTS

### B8Z MATERIALS ESPECIALS PER A REVESTIMENTS

#### B8ZA REVESTIMENTS

##### B8ZAJ0 REVESTIMENTS

#### 0.- ELEMENTOS QUE CONTEMPLA EL PLIEGO

##### B8ZAJ0A0PN.

#### 1.- DEFINICIÓ I CONDICIONS DELS ELEMENTS

Materials per a envernissats, emprimacions i tractaments superficials.

S'han considerat els tipus següents:

- Emprimació antioxidant: Emprimació sintètica de mini de plom electrolític, modificada eventualment amb oli de llinosa
- Emprimació antioxidant grassa: Emprimació de mini de plom electrolític barrejada amb olis i dissolvents
- Emprimació antioxidant al clorocautxú, a base de clorocautxú modificat
- Emprimació antioxidant al poliuretà: Emprimació de dos components a base de resines de poliuretà soles o modificades
- Emprimació de làtex: Emprimació de polímer vinílic en dispersió
- Emprimació fosfatant a base de resines viníliques o fenòliques, soles o modificades que catalitzen en ser barrejades amb un activador

#### IMPRIMACIÓ ANTIOXIDANT:

Característiques de la pel·lícula líquida:

- Amb l'envàs ple i al cap de 3 minuts d'agitació (INTA 16 32 03) no ha de tenir coàguls, pells, dipòsits durs ni flotació de pigments.
- Pigment:  $\geq 26\%$  de mini de plom electrolític
- Puresa del mini de plom electrolític (INTA 16 12 11):  $\geq 99,6\%$
- Finor de la mòlta (INTA 16 02 55):  $< 50$  micres
- Temperatura d'inflamació (INTA 16 02 32):  $> 25^{\circ}\text{C}$
- Índex d'anivellament a  $23 \pm 2^{\circ}\text{C}$  i  $50 \pm 5\%$  HR (INTA 16 02 89):  $> 3$
- Temps d'assecatge a  $23 \pm 2^{\circ}\text{C}$  i  $50 \pm 5\%$  HR (INTA 16 02 29):  
 - Al tacte:  $< 1$  h      - Totalment seca:  $< 6$  h
- Pes específic a  $23 \pm 2^{\circ}\text{C}$ ,  $50 \pm 5\%$  HR (INTA 16 42 03):  $> 18$  kN/m<sup>3</sup>
- Rendiment per a una capa de 30 - 40 micres:  $> 4$  m<sup>2</sup>/kg

Característiques de la pel·lícula seca:

- Resistència a la boira marina (INTA 16 01 01, ASTM B.117-73, oxidació marina 8 (0,1%) ASTM D.610-68):  $\geq 150$  h
- Adherència (UNE 48032):  $\leq 2$

#### IMPRIMACIÓ ANTIOXIDANT GRASSA:

Ha de tenir una consistència adequada per a la seva aplicació amb brotxa.

Temperatura d'inflamació (INTA 16 02 32):  $> 30^{\circ}\text{C}$

Temps d'assecatge a  $23 \pm 2^{\circ}\text{C}$  i  $50 \pm 5\%$  HR (INTA 16 02 29):

- Al tacte:  $< 1$  h
- Totalment seca:  $< 18$  h

Pes específic a  $20^{\circ}\text{C}$ :  $> 23$  kN/m<sup>3</sup>

Rendiment per una capa de 45 - 50 micres:  $> 4$  m<sup>2</sup>/kg

#### IMPRIMACIÓ ANTIOXIDANT AL CLORCAUTXÚ:

Ha de tenir una consistència adequada per a la seva aplicació amb brotxa o pistola.

Temperatura d'inflamació (INTA 16 02 32):  $> 23^{\circ}\text{C}$

Temps d'assecatge a  $23 \pm 2^{\circ}\text{C}$  i  $50 \pm 5\%$  HR (INTA 16 02 29):

- Al tacte:  $< 45$  min
- Totalment seca:  $< 4$  h

Pes específic a  $20^{\circ}\text{C}$ :  $> 17,3$  kN/m<sup>3</sup>

Rendiment per una capa de 40 - 45 micres:  $> 4$  m<sup>2</sup>/kg

#### IMPRIMACIÓ ANTIOXIDANT AL POLIURETÀ:

Ha de tenir una consistència adequada per a la seva aplicació amb brotxa o pistola.

Temps d'assecatge a  $23 \pm 2^{\circ}\text{C}$  i  $50 \pm 5\%$  HR (INTA 16 02 29):

- Al tacte:  $< 15$  min
- Totalment seca:  $< 2$  h

Pes específic a 20°C: > 13,5 kN/m<sup>3</sup>

Rendiment per una capa de 40 - 45 micres: > 4 m<sup>2</sup>/kg

#### IMPRIMACIÓ DE LÀTEX:

Característiques de la pel·lícula líquida:

- Amb l'envàs ple i al cap de 3 minuts d'agitació (INTA 16.32.03) no ha de tenir coàguls, pells ni dipòsits durs

- Ha de tenir una consistència adequada per a la seva aplicació amb brotxa. Ha de fer córrer la brotxa i ha de fluir bé, i ha de deixar una capa uniforme després de l'assecat - Al tacte: < 30 min - Totalment seca: < 2 h

- Temps d'assecatge a 23 ±2°C i 50 ±5% HR (INTA 16 02 29):

Característiques de la pel·lícula seca:

- Adherència (UNE 48032): ≤ 2

#### IMPRIMACIÓ FOSFATANT:

Característiques de la pel·lícula líquida:

- La mescla preparada, al cap de 3 minuts d'agitació, no ha de tenir coàguls, pells ni dipòsits durs

- Ha de tenir una consistència adequada per a la seva aplicació amb brotxa. Ha de fer córrer la brotxa i ha de fluir bé, i ha de deixar una capa uniforme després de l'assecat

- Temps d'assecatge a 23 ±2°C i 50 ±5% HR (INTA 16 02 29): - Al tacte: < 15 min - Totalment seca: < 1 h

Característiques de la pel·lícula seca:

- Gruix de la capa: 4 - 10 micres

- Adherència (UNE 48032): ≤ 2

#### 2.- CONDICIONS DE SUBMINISTRAMENT I EMMAGATZEMATGE

Subministrament: En pots o bidons.

Emmagatzematge: En llocs ventilats i no exposats al sol, dins del seu envàs tancat i sense contacte amb el terra. S'ha de preservar de les gelades.

#### 3.- UNITAT I CRITERI D'AMIDAMENT

Unitat d'amidament: la indicada a la descripció de l'element

Criteri d'amidament: quantitat necessària subministrada a l'obra

#### 4.- NORMATIVA DE COMPLIMENT OBLIGATORI

No hi ha normativa de compliment obligatori.

#### 5.- CONDICIONS DE CONTROL DE RECEPCIÓ

CONDICIONS DE MARCATGE I CONTROL DE LA DOCUMENTACIÓ:

A cada envàs hi ha d'haver les dades següents:

- Identificació del fabricant
- Nom comercial del producte
- Identificació del producte
- Codi d'identificació
- Pes net o volum del producte
- Data de caducitat
- Instruccions d'ús
- Dissolvents adequats
- Límits de temperatura
- Temps d'assecatge al tacte, total i de repintat
- Toxicitat i inflamabilitat
- Temps d'inducció de la mescla i vida de la mescla, en els productes de dos components.

#### OPERACIONS DE CONTROL:

Els punts de control més destacables són els següents:

- En cada subministrament d'esmalt, es comprovarà que l'etiquetatge dels envasos contingui les dades exigides a les especificacions.

El control de recepció de material verificarà que les característiques dels materials són coincidents amb l'establert en la DT. Aquest control ha de complir l'especificat en l'apartat 7.2 del CTE.

Control de documentació: documents d'origen (full de subministrament i etiquetat), certificat de garantia del fabricant, en el seu cas, (signat per persona física) i els documents de conformitat o autoritzacions administratives exigides, inclòs la documentació corresponent al marcatge CE quan sigui pertinent.

Control mitjançant distintius de qualitat i avaluacions d'idoneïtat: En el cas que el fabricant disposi de marques de qualitat, ha d'aportar-ne la documentació corresponent.

Control de recepció mitjançant assaigs: Si el material disposa d'una marca legalment reconeguda a un país de la CEE (Marcatge CE, AENOR, etc.) es podrà prescindir dels assaigs de control de recepció de les característiques del material garantides per la marca; i la DF sol·licitarà en aquest cas, els resultats dels assaigs corresponents al subministrament rebut. En qualsevol cas, la DF podrà sol·licitar assaigs de control de recepció si ho creu convenient.

#### OPERACIONS DE CONTROL EN IMPRIMACIÓ D'ELEMENTS METÀL·LICS:

Els punts de control més destacables són els següents:

- Recepció del certificat de qualitat del fabricant, on constin els resultats dels assaigs següents:
- Assaigs sobre pintura líquida: - Dotació de pigment - Puresa del mini de plom

electrolític INTA 16.12.11 - Finor de la mòlta dels pigments INTA 16.02.55 (10.57)  
 - Temperatura d'inflamació INTA 16.02.32A (7.61) - Pes específic UNE-EN ISO 2811-1  
 - Índex d'anivellament INTA.16.02.89 (9.68) - Temps d'assecatge INTA 16.02.29 (6.57)  
 - Assaigs sobre pel·lícula seca: - Resistència a la boira marina UNE EN ISO 9227 -  
 Adherència UNE EN ISO 2409 En cas de no rebre aquests resultats abans del inici de l'activitat,  
 o que la DF no els consideri representatius, el contractista haurà de realitzar els assaigs  
 corresponents, al seu càrrec i fora del pressupost d'autocontrol.

#### CRITERIS DE PRESA DE MOSTRES:

Els controls s'han de realitzar segons les instruccions de la DF i els criteris indicats a les normes de procediment corresponents.

#### INTERPRETACIÓ DE RESULTATS I ACTUACIONS EN CAS D'INCOMPLIMENT EN IMPRIMACIÓ D'ELEMENTS METÀL·LICS:

No s'acceptaran els pots de pintura que no estiguin degudament etiquetats i/o certificats, així com els que presentin mal estat de conservació i/o emmagatzematge.

En cas d'observar deficiències en l'estat de conservació d'un pot, es rebutjarà la unitat corresponent i s'incrementarà la inspecció, en primera instància, fins al 20 % dels pots subministrats. Si es continuen observant irregularitats, es passarà a controlar el 100% del subministrament.

Els assaigs d'identificació han de resultar d'acord a les especificacions del plec i a les condicions garantides en el certificat del material. En cas d'incompliment, es realitzarà l'assaig sobre dues mostres més del mateix lot, acceptant-ne el conjunt sempre que els dos resultats estiguin d'acord a dites especificacions.

## B8 REVESTIMENTS

### B8Z MATERIALS ESPECIALS PER A REVESTIMENTS

#### B8ZG- PERFIL U D'ALUMINI ANODITZAT

#### 0.- ELEMENTOS QUE CONTEMPLA EL PLIEGO

##### B8ZG-17X9.

#### 1.- DEFINICIÓ I CONDICIONS DELS ELEMENTS

Perfils per a junts de parets, sostres o de racó de parets o sostres.

S'han considerat els tipus següents:

- Perfil simple de PVC
- Perfil simple de neoprè, format per material elastomèric obtingut de cautxú sintètic amb materials d'addició
- Perfil de neoprè format per material elastomèric obtingut de cautxú sintètic amb materials d'addició i suport d'alumini
- Perfil de neoprè format per material elastomèric obtingut de cautxú sintètic amb materials d'addició i grapes d'acer
- Perfil de PVC o d'alumini, amb grapes d'acer

#### CARACTERÍSTIQUES GENERALS:

El perfil desplegat ha de tenir un aspecte uniforme i sense fissures, deformacions, forats o altres defectes.

La secció ha de ser constant en tota la llargària.

#### PERFIL SIMPLE DE NEOPRÈ:

Ha de ser resistent a olis, àcids d'ús domèstic i betums.

Duresa Shore A: 57 - 67

Resistència tèrmica: -30°C - +120°C

#### PERFIL DE NEOPRÈ I SUPORT D'ALUMINI:

Ha de portar els forats necessaris per a la seva fixació.

El suport s'ha d'adaptar a la situació del junt si és junt recte, si és junt de racó, en aquest cas els perfils de suport han de formar un angle recte.

Ha de ser resistent a olis, àcids d'ús domèstic i betums.

El perfil de neoprè ha d'anar inserit dins del suport d'alumini.

Duresa Shore A: 57 - 67

#### PERFIL DE NEOPRÈ I GRAPES D'ACER:

Ha de ser resistent a olis, àcids d'ús domèstic i betums.

Ha de portar una cinta d'acer inserida en el perfil de neoprè amb els forats necessaris per a fixar,

per pressió, les grapes d'acer inoxidable.

Duresa Shore A: 57 - 67

Número de grapes: 5/m

Llargària de perfil: 20 m

PERFIL DE PVC AMB GRAPES D'ACER O D'ALUMINI AMB GRAPES D'ACER:

Ha de portar grapes d'acer inoxidable per a inserir-les en el perfil.

La forma del perfil ha de permetre fixar la grapa en el lloc desitjat, per lliscament en l'obertura d'aquest i pressió.

Número de grapes: 4/3 m

Llargària de perfil: 3 m

2.- CONDICIONS DE SUBMINISTRAMENT I EMMAGATZEMATGE

Subministrament: Embalat, de manera que no s'alterin les seves característiques.

Emmagatzematge: A cobert, de manera que no s'alterin les seves condicions.

3.- UNITAT I CRITERI D'AMIDAMENT

Unitat d'amidament: la indicada a la descripció de l'element

Criteri d'amidament: quantitat necessària subministrada a l'obra

4.- NORMATIVA DE COMPLIMENT OBLIGATORI

No hi ha normativa de compliment obligatori.

## B8 REVESTIMENTS

### B8Z MATERIALS ESPECIALS PER A REVESTIMENTS

#### B8ZK- PROTECTOR QUÍMIC INSECTICIDA-FUNGICIDA

#### 0.- ELEMENTOS QUE CONTEMPLA EL PLIEGO

##### B8ZK-0P39.

#### 1.- DEFINICIÓ I CONDICIONS DELS ELEMENTS

Materials per a envernissats, emprimacions i tractaments superficials.

S'han considerat els tipus següents:

- Protector químic insecticida-fungicida per a fusta: Producte protector de la fusta o els seus productes derivats, mitjançant el control dels organismes que destrueixen o alteren la fusta, classificat com a TP8 pel R.D. 830/2010

PROTECTOR QUÍMIC INSECTICIDA-FUNGICIDA:

Amb l'envàs ple i al cap de 3 minuts d'agitació (INTA 16 32 03) no ha de tenir coàguls, pells ni dipòsits durs.

Ha de tenir una consistència adequada per a impregnar bé les fibres.

Adherència (UNE 48-032):  $\leq 2$

#### 2.- CONDICIONS DE SUBMINISTRAMENT I EMMAGATZEMATGE

Subministrament: En pots o bidons.

Emmagatzematge: En llocs ventilats i no exposats al sol, dins del seu envàs tancat i sense contacte amb el terra. S'ha de preservar de les gelades.

#### 3.- UNITAT I CRITERI D'AMIDAMENT

Unitat d'amidament: la indicada a la descripció de l'element

Criteri d'amidament: quantitat necessària subministrada a l'obra

#### 4.- NORMATIVA DE COMPLIMENT OBLIGATORI

No hi ha normativa de compliment obligatori.

#### 5.- CONDICIONS DE CONTROL DE RECEPCIÓ

CONDICIONS DE MARCATGE I CONTROL DE LA DOCUMENTACIÓ:

A cada envàs hi ha d'haver les dades següents:

- Identificació del fabricant
- Nom comercial del producte
- Identificació del producte
- Codi d'identificació
- Pes net o volum del producte
- Data de caducitat
- Instruccions d'ús
- Dissolvents adequats
- Límits de temperatura

- Temps d'assecatge al tacte, total i de repintat
- Toxicitat i inflamabilitat
- Temps d'inducció de la mescla i vida de la mescla, en els productes de dos components.

#### OPERACIONS DE CONTROL:

Els punts de control més destacables són els següents:

- En cada subministrament d'esmalt, es comprovarà que l'etiquetatge dels envasos contingui les dades exigides a les especificacions.

El control de recepció de material verificarà que les característiques dels materials són coincidents amb l'establert en la DT. Aquest control ha de complir l'especificat en l'apartat 7.2 del CTE.

Control de documentació: documents d'origen (full de subministrament i etiquetat), certificat de garantia del fabricant, en el seu cas, (signat per persona física) i els documents de conformitat o autoritzacions administratives exigides, inclòs la documentació corresponent al marcatge CE quan sigui pertinent.

Control mitjançant distintius de qualitat i avaluacions d'idoneïtat: En el cas que el fabricant disposi de marques de qualitat, ha d'aportar-ne la documentació corresponent.

Control de recepció mitjançant assaigs: Si el material disposa d'una marca legalment reconeguda a un país de la CEE (Marcatge CE, AENOR, etc.) es podrà prescindir dels assaigs de control de recepció de les característiques del material garantides per la marca; i la DF sol·licitarà en aquest cas, els resultats dels assaigs corresponents al subministrament rebut. En qualsevol cas, la DF podrà sol·licitar assaigs de control de recepció si ho creu convenient.

#### CRITERIS DE PRESA DE MOSTRES:

Els controls s'han de realitzar segons les instruccions de la DF i els criteris indicats a les normes de procediment corresponents.

## B8 REVESTIMENTS

### B8Z MATERIALS ESPECIALS PER A REVESTIMENTS

#### B8ZM- SEGELLADORA

#### 0.- ELEMENTOS QUE CONTEMPLA EL PLIEGO

##### B8ZM-0P35.

#### 1.- DEFINICIÓ I CONDICIONS DELS ELEMENTS

Materials per a envernissats, emprimacions i tractaments superficials.

S'han considerat els tipus següents:

- Segelladora: Producte segellant per a fusta, guix i ciment i paviments porosos

SEGELLADORA AMB POLÍMERS ACRÍLICS:

pH sobre T.Q.: 7,75

SEGELLADORA:

Característiques de la pel·lícula líquida:

- Amb l'envàs ple i al cap de 3 minuts d'agitació (INTA 16 32 03) no ha de tenir coàguls, pells, dipòsits durs ni flotació de pigments.

- Ha de tenir una dilució adequada per a la seva aplicació amb brotxa. Ha de fer córrer la brotxa, ha de fluir i anivellar bé, i ha de deixar una capa uniforme després de l'assecat

- Finor de la mòlta (INTA 16 02 55): < 60 micres

- Temperatura d'inflamació (INTA 16 02 32): > 30°C

- Temps d'assecatge a 23 ±2°C i 50 ±5% HR (INTA 16 02 29): - Al tacte: 30 min - 4 h -

Totalment seca: < 12 h

- Rendiment per a una capa de 60 micres: > 10 m<sup>2</sup>/kg

Característiques de la pel·lícula seca:

- Adherència (UNE 48032): ≤ 2

#### 2.- CONDICIONS DE SUBMINISTRAMENT I EMMAGATZEMATGE

Subministrament: En pots o bidons.

Emmagatzematge: En llocs ventilats i no exposats al sol, dins del seu envàs tancat i sense contacte amb el terra. S'ha de preservar de les gelades.

#### 3.- UNITAT I CRITERI D'AMIDAMENT

Unitat d'amidament: la indicada a la descripció de l'element

Criteri d'amidament: quantitat necessària subministrada a l'obra

#### 4.- NORMATIVA DE COMPLIMENT OBLIGATORI

No hi ha normativa de compliment obligatori.

#### 5.- CONDICIONS DE CONTROL DE RECEPCIÓ

##### CONDICIONS DE MARCATGE I CONTROL DE LA DOCUMENTACIÓ:

A cada envàs hi ha d'haver les dades següents:

- Identificació del fabricant
- Nom comercial del producte
- Identificació del producte
- Codi d'identificació
- Pes net o volum del producte
- Data de caducitat
- Instruccions d'ús
- Dissolvents adequats
- Límits de temperatura
- Temps d'assecatge al tacte, total i de repintat
- Toxicitat i inflamabilitat
- Temps d'inducció de la mescla i vida de la mescla, en els productes de dos components.

##### OPERACIONS DE CONTROL:

Els punts de control més destacables són els següents:

- En cada subministrament d'esmalt, es comprovarà que l'etiquetatge dels envasos contingui les dades exigides a les especificacions.

El control de recepció de material verificarà que les característiques dels materials són coincidents amb l'establert en la DT. Aquest control ha de complir l'especificat en l'apartat 7.2 del CTE.

Control de documentació: documents d'origen (full de subministrament i etiquetat), certificat de garantia del fabricant, en el seu cas, (signat per persona física) i els documents de conformitat o autoritzacions administratives exigides, inclòs la documentació corresponent al marcatge CE quan sigui pertinent.

Control mitjançant distintius de qualitat i avaluacions d'idoneïtat: En el cas que el fabricant disposi de marques de qualitat, ha d'aportar-ne la documentació corresponent.

Control de recepció mitjançant assaigs: Si el material disposa d'una marca legalment reconeguda a un país de la CEE (Marcatge CE, AENOR, etc.) es podrà prescindir dels assaigs de control de recepció de les característiques del material garantides per la marca; i la DF sol·licitarà en aquest cas, els resultats dels assaigs corresponents al subministrament rebut. En qualsevol cas, la DF podrà sol·licitar assaigs de control de recepció si ho creu convenient.

##### CRITERIS DE PRESA DE MOSTRES:

Els controls s'han de realitzar segons les instruccions de la DF i els criteris indicats a les normes de procediment corresponents.

## B9 MATERIAL PER A PAVIMENTS

### B9C MATERIALS PER A PAVIMENTS DE TERRATZO I PAVIMENTS DE RAJOLES DE GRANULAT CONGLOMERAT AMB RESINA

#### B9C0- BEURADA PER A PAVIMENTS

##### 0.- ELEMENTOS QUE CONTEMPLA EL PLIEGO

##### B9C0-0HKK.

##### 1.- DEFINICIÓ I CONDICIONS DELS ELEMENTS

Materials complementaris per a l'execució de paviments de terratzo.

S'han considerat els materials següents:

- Beurada blanca
- Beurada de color
- Suports de morter o de PVC
- Peces de suport inferior o intermèdia, o superior, de morter o de PVC

##### BEURADA:

Ha d'estar formada per la mescla de ciment blanc, càrregues minerals i additius orgànics i inorgànics, amb l'addició d'aigua en la proporció especificada.

Les beurades de color han de tenir pigments colorantes.

Els additius no han de contenir substàncies que puguin perjudicar les característiques de la mescla un cop elaborada.

La beurada, un cop aplicada, ha de resistir els acabats superficials que pot rebre el paviment. Ha de ser resistent al rentat i al seu manteniment.

## 2.- CONDICIONS DE SUBMINISTRAMENT I EMMAGATZEMATGE

### BEURADA:

Subministrament: Envasada. A l'envàs ha de constar el nom del fabricant i el tipus de producte contingut.

Emmagatzematge: En el seu envàs en llocs secs.

## 3.- UNITAT I CRITERI D'AMIDAMENT

Unitat d'amidament: la indicada a la descripció de l'element

Criteri d'amidament: quantitat necessària subministrada a l'obra

## 4.- NORMATIVA DE COMPLIMENT OBLIGATORI

No hi ha normativa de compliment obligatori.

## B9 MATERIAL PER A PAVIMENTS

### B9C MATERIALS PER A PAVIMENTS DE TERRATZO I PAVIMENTS DE RAJOLES DE GRANULAT CONGLOMERAT AMB RESINA

#### B9C5- TERRATZO LLIS

#### 0.- ELEMENTOS QUE CONTEMPLA EL PLIEGO

##### B9C5-0GY1.

#### 1.- DEFINICIÓ I CONDICIONS DELS ELEMENTS

Rajola hidràulica obtinguda per emmotllament o premsat, formada per una capa superior, l'estesa o cara, una capa intermèdia que a vegades pot no ser-hi, i una capa de base o dors.

S'han considerat els terratzos següents:

- Terratzo llis
- Terratzo amb relleu
- Terratzo rentat amb àcid
- Terratzo rentat amb àcid, per a paviments flotants

S'han considerat els usos següents (segons UNE-EN 13748-1 i UNE-EN 137148-2):

- Ús interior
- Ús exterior

#### CARACTERÍSTIQUES GENERALS:

La capa superior, l'estesa, ha d'estar formada per morter ric en ciment, sorra molt fina, granulats triturats de marbre o d'altres pedres de mida més gran, i colorants.

La capa intermèdia, quan n'hi hagi, ha de ser d'un morter anàleg al de la cara, sense colorants.

La capa de base ha d'estar formada per morter menys ric en ciment i sorra més gruixuda.

La rajola no ha de tenir ruptures, esquerdes, escantonaments, diferències de to ni d'altres defectes superficials.

Ha de tenir un color uniforme.

El terratzo llis ha de tenir una textura llisa a tota la superfície.

El terratzo amb relleu ha de tenir una textura superficial amb ressats i entalles.

El terratzo rentat amb àcid ha de tenir una textura rugosa i irregular a la capa superior, a causa de la utilització d'àcids per a suprimir els fins.

Ha de tenir la cara superficial plana.

Els angles han de ser rectes i les arestes rectes i vives.

Ha de complir les condicions subjectives requerides per la DF.

- Gruix de la capa superior (UNE-EN 13748-1 i UNE-EN 13748-2):

- Tensió de ruptura (UNE-EN 13748-1):                      - Paviment col·locat que no ha de ser polit:  $\geq 4$  mm ( classe I per gruix thI )                      - Paviment col·locat que ha de ser polit:  $\geq 8$  mm ( classe II per gruix thII )

- Mida del granulat:

+-----+   Gra   Mida del granulat (mm)    ----- -----   Micro                        0 6                         ----- -----	
--	--

Petit	7 - 10	
Mitjà	10 - 30	
Gros	30 - 40	

-----+

- Característiques superficials i aspecte visual: - Projeccions, depressions, exfoliacions o esquerdes no han de ser visibles a 2 m en condicions de llum natural i ambient sec. - Les coloracions quan s'apliquin han d'anar a la capa superior, estesa o a tota la rajola. - S'admeten lleugeres variacions en la consistència del color entre diferents lots de rajoles causades per variacions inevitables en el to i propietats del ciment i dels àrids, o pel procés o moment de fabricació. El fabricant ha de definir que es considera com a lot.

- Toleràncies dimensionals:

Dimensió	Tolerància
Longitud del costat	$\pm 0,3\%$
Gruix	$\pm 2 \text{ mm}$ (per a un gruix $< 40 \text{ mm}$ ) $\pm 3 \text{ mm}$ (per a un gruix $\geq 40 \text{ mm}$ )

-----+

- Toleràncies de forma: - Rectitud d'arestes: - Ús interior (UNE-EN 13748-1):  $< \pm 0,3\%$   
- Ús exterior: (UNE-EN 13748-2): no es requereix - Planor:  $< \pm 0,3\%$  de la longitud de la diagonal (excepte si és texturada)

TERRATZO PER A ÚS INTERIOR:

Característiques mecàniques:

- Absorció d'aigua (UNE-EN 13748-1): - Absorció total:  $\leq 8\%$  - Absorció per cara vista:  $\leq 0,4 \text{ g/cm}^2$

- Resistència a flexió (UNE-EN 13748-1): - Mòdul resistent mitjà:  $\geq 5 \text{ MPa}$  - Mòdul resistent individual:  $< 4 \text{ MPa}$

- Tensió de ruptura (UNE-EN 13748-1):

Classe	Marcatge	Requisits	
1 (a)	BL I	sense requisits	
2	BL II	àrea de la superfície $\leq 1100 \text{ cm}^2$	cap resultat individual $< 2,5 \text{ kN}$
3	BL III	àrea de la superfície $> 1100 \text{ cm}^2$	cap resultat individual $< 3,0 \text{ kN}$

-----+

(a) Classe 1 Els productes només s'utilitzaran si les rajoles es col·loquen sobre llit de morter sobre una base rígida

- Resistència al desgast per abrasió (UNE-EN 13748-1):

Assaig utilitzat	Desgast per abrasió (valor individual)
Disc ample	$> 25 \text{ mm}$
Böhme	$> 30 \text{ cm}^3/50 \text{ cm}^2$

-----+

- Resistència a les relliscades (UNE-EN 13748-1): El fabricant declararà la resistència a les relliscades d'acord amb els assaigs que explica la normativa.

- Reacció al foc (UNE-EN 13748-1): Les rajoles de terratzo es consideren classe A1 fl d'acord amb Decisió de la Comissió 96/603/CEE.

- Conductivitat tèrmica (UNE-EN 13748-1): Si les rajoles han d'estar previstes per a contribuir al rendiment tèrmic d'un element, el fabricant a de declarar les propietats d'acord amb taula L.2 de la norma EN 13369.

TERRATZO PER A ÚS EXTERIOR:

- Característiques mecàniques: - Resistència a flexió (UNE-EN 13748-2):

Classe	Marcat	Valor mitjà per 4 provetes (Mpa)	Valor individual (Mpa)
1	ST	$\geq 3,5$	$\geq 2,8$
2	TT	$\geq 4,0$	$\geq 3,2$
3	UT	$\geq 5,0$	$\geq 4,0$

-----+

- Tensió de ruptura (UNE-EN 13748-2):

	Càrrega mínima de ruptura (KN)
--	--------------------------------

-----+



Classe	Marcat	Valor mitjà	Valor individual
30	3T	$\geq 3,0$	$\geq 2,4$
45	4T	$\geq 4,5$	$\geq 3,6$
70	7T	$\geq 7,0$	$\geq 5,6$
110	11T	$\geq 11,0$	$\geq 8,8$
140	14T	$\geq 14,0$	$\geq 11,2$
250	25T	$\geq 25,0$	$\geq 20,0$
300	30T	$\geq 30,0$	$\geq 24,0$

+-----+ - Resistència al desgast per abrasió (UNE-EN 13748-2):

Classe	Marcat	Càrrega mínima de ruptura (KN)
1	F	Característica no medida
2	G	$\leq 26\text{mm}$ o $\leq 26\text{cm}^3/50\text{cm}^2$
3	H	$\leq 26\text{mm}$ o $\leq 26\text{cm}^3/50\text{cm}^2$
4	I	$\leq 20\text{mm}$ o $\leq 18\text{cm}^3/50\text{cm}^2$

- Resistència a les relliscades:

El fabricant declararà la resistència a les relliscades d'acord amb els assajos que s'indiquen a la normativa UNE-EN 13748-2.

- Resistència climàtica:

Classe	Marcat	Absorció de l'aigua %en massa	Massa perduda després d'assaig de gel-desgel kg/m <sup>2</sup>
1	A	Característica no mesurada	Característica no mesurada
2	B	$\leq 6$ , com a mitja	Característica no mesurada
3	D	Característica no mesurada	$\leq 1,0$ com a mitja, cap valor individual $> 1,5$

- Resistència al foc UNE-EN 13478-2: Les rajoles de terratzo es consideren classe A l fl d'acord amb Decisió de la Comissió 96/603/CE.

- Comportament davant el foc extern UNE-EN 13478-2: Es considera que el terratzo utilitzat en cobertes satisfà els requisits de comportament davant el foc extern sense necessitat de fer assajos d'acord amb decisió de la Comissió Europea 2000/553/CE.

- Conductivitat tèrmica (UNE-EN 13748-2): Si les rajoles han d'estar previstes per a contribuir al rendiment tèrmic d'un element, el fabricant a de declarar les propietats d'acord amb taula L.2 de la norma EN 13369.

Si les rajoles han d'estar previstes per a contribuir al rendiment tèrmic d'un element, el fabricant a de declarar les propietats d'acord amb taula L.2 de la norma EN 13369.

TERRATZO PER A PAVIMENTS FLOTANTS:

Càrrega puntual centrada recolzada la peça pels 4 extrems:  $\geq 200$  kg

2.- CONDICIONS DE SUBMINISTRAMENT I EMMAGATZEMATGE

Subministrament: Embalades sobre palets. Cada peça ha de dur al dors la marca del fabricant.

Emmagatzematge: En llocs protegits de la intempèrie i d'impactes.

3.- UNITAT I CRITERI D'AMIDAMENT

Unitat d'amidament: la indicada a la descripció de l'element

Criteri d'amidament: quantitat necessària subministrada a l'obra

4.- NORMATIVA DE COMPLIMENT OBLIGATORI

UNE-EN 13748-1:2005 Baldosas de terrazo. Parte 1: Baldosas de terrazo para uso interior.

UNE-EN 13748-2:2005 Baldosas de terrazo. Parte 2: Baldosas de terrazo para uso exterior.

5.- CONDICIONS DE CONTROL DE RECEPCIÓ

CONDICIONS DE MARCATGE I CONTROL DE LA DOCUMENTACIÓ:

El subministrador ha de posar a disposició de la DF en el cas que aquesta ho sol·liciti, la documentació següent, que acredita el marcatge CE, segons el sistema d'avaluació de conformitat aplicable, d'acord amb el que disposa l'apartat 7.2.1 del CTE: - Productes per a pavimentació exterior i cobertes, - Productes per a pavimentació interior: - Sistema 4: Declaració de Prestacions

A l'albarà, factura, certificat del subministrador o fabricant, o documentació comercial entregada amb el subministrament de les rajoles, hi ha de constar la següent informació com a mínim:

- Identificació del fabricant

- Identificació d'aquesta norma (UNE-EN 13748-1 per ús interior i UNE-EN 13748-2)

- Identificació de data de producció. - Identificació del marcatge en cada palé o paquet o al menys al 3% de les unitats

- Identificació del producte

- Format i classes, quan sigui aplicable.

L'embalatge i/o documentació comercial han de portar el marcatge CE de conformitat amb el que disposa el Reial Decret 1328/1995, de 28 de juliol. El símbol normalitzat CE s'ha d'acompanyar per la següent informació:

TERRATZO PER A ÚS INTERIOR:

- Nom o logotip i direcció registrada del fabricant
- Dos últimes xifres de l'any d'impressió del marcat
- Referència a aquesta norma UNE-EN 13748-1
- Descripció del producte
- Informació de les característiques:
  - Reacció al foc
  - Impermeabilitat a l'aigua
  - Resistència a flexió (ruptura) / càrrega de trencament
  - Resistència a les relliscades
  - Conductivitat tèrmica

TERRATZO PER A ÚS EXTERIOR:

- Nom o logotip i direcció registrada del fabricant
- Dos últimes xifres de l'any d'impressió del marcat
- Referència a aquesta norma UNE-EN 13748-2
- Descripció del producte
- Informació de les característiques:
  - Reacció al foc
  - Comportament davant al foc extern
  - Resistència climàtica
  - Resistència al trencament
  - Resistència a les relliscades
  - Conductivitat tèrmica.

OPERACIONS DE CONTROL:

Els punts de control més destacables són els següents:

Inspecció visual del material en cada subministrament.

- Abans de començar l'obra, si varia el subministrament i cada 1600 m2 de superfície (unes 10000 peces), es demanaran al contractista els certificats del fabricant que garanteixin el compliment del plec de condicions tècniques, incloent els resultats dels assaigs següents, realitzats per un laboratori acreditat:
  - Absorció d'aigua
  - Desgast per fregament
  - Tensió de ruptura (flexió)
  - Clivelles i escrostonaments a la cara vista
  - Escantonaments d'arestes
  - Escapçament de cantonades
  - Característiques geomètriques:
    - Amplària
    - Llargària
    - Gruix mitjà
    - Rectitud d'arestes

En cas de no presentar aquests resultats, o que la DF tingui dubtes de la seva representativitat, es realitzaran aquests assaigs sobre el material rebut, a càrrec del contractista.

Si el material disposa de la Marca AENOR, o altre legalment reconeguda a un país de l'UE, es podrà prescindir de la presentació dels assaigs de control de recepció.

CRITERIS DE PRESA DE MOSTRES:

Els controls s'han de realitzar segons les instruccions de la DF i els criteris indicats a les normes de procediment corresponents.

INTERPRETACIÓ DE RESULTATS I ACTUACIONS EN CAS D'INCOMPLIMENT:

No s'admetran materials que no es presentin en bon estat i acompanyats amb el corresponent certificat de qualitat del fabricant on es garanteixin les condicions exigides.

Els resultats dels assaigs d'identificació compliran les condicions del plec. En cas d'incompliment en una comprovació, es repetirà l'assaig sobre dues mostres més del mateix lot, acceptant-ne el conjunt, quan aquests resultin satisfactoris.

En cas d'incompliment d'una comprovació geomètrica, es repetirà l'assaig que no compleixi les especificacions sobre un total de 10 peces del mateix lot. Només s'acceptarà el lot, quan els resultats obtinguts sobre les 10 peces resultin satisfactoris.

## **B9 MATERIAL PER A PAVIMENTS**

### **B9E MATERIALS PER A PAVIMENTS DE PANOTS I MOSAICS HIDRÀULICS**

#### **B9E2- PANOT PER A VORERA**

##### **0.- ELEMENTOS QUE CONTEMPLA EL PLIEGO**

###### **B9E2-0HOT.**

###### **1.- DEFINICIÓ I CONDICIONS DELS ELEMENTS**

Peça prefabricada feta amb ciment, granulats i eventualment amb colorants, per a pavimentació.

S'han considerat les peces següents:

- Panot gris per a voreres

- Panot de color amb tacs per a pas de vianants

#### CARACTERÍSTIQUES GENERALS:

La peça ha de tenir un color i una textura uniformes a tota la superfície.

La cara vista no ha de tenir esquerdes, escantonaments ni altres defectes.

Les cares horitzontals han de ser planes i paral·leles.

El cantells de la cara vista han de ser bisellats o arrodonits.

No han de ser visibles els granulats del morter en la capa vista.

La textura i el color no han de presentar diferències significatives respecte de qualsevol mostra facilitada pel fabricant i aprovada pel comprador.

Les peces poden ser monocapa, amb un sol tipus de formigó, o bicapa, amb diferents tipus en la seva estructura principal i en la seva capa superficial.

En el cas de peces bicapa, no ha d'existir separació entre les dues capes.

En les peces de color, pot estar acolorida la capa superficial o tota la peça.

La forma d'expressió de les mesures sempre ha de ser: Llargària x amplària x gruix.

Llargària:  $\leq 1$  m

Relació entre la llargària total i el gruix:  $> 4$

Gruix de la capa vista:  $\geq 4$  mm

Les característiques dimensionals, físiques i mecàniques han de complir les especificacions de la norma UNE-EN 1339 i s'han de determinar segons aquesta norma.

#### Toleràncies:

- Desviació de la llargària respecte de la llargària nominal:
  - Classe 1 (marcat N):  $\pm 5$  mm
  - Classe 2 (marcat P):
    - Dimensions nominals de la peça  $\leq 600$  mm:  $\pm 2$  mm
    - Dimensions nominals de la peça  $> 600$  mm:  $\pm 3$  mm
  - Classe 3 (marcat R):  $\pm 2$  mm
- Desviació de l'amplària respecte de l'amplària nominal:
  - Classe 1 (marcat N):  $\pm 5$  mm
  - Classe 2 (marcat P):
    - Dimensions nominals de la peça  $\leq 600$  mm:  $\pm 2$  mm
    - Dimensions nominals de la peça  $> 600$  mm:  $\pm 3$  mm
  - Classe 3 (marcat R):  $\pm 2$  mm
- Desviació del gruix respecte del gruix nominal:
  - Classe 1 (marcat N):  $\pm 3$  mm
  - Classe 2 (marcat P):
    - Dimensions nominals de la peça  $\leq 600$  mm:  $\pm 3$  mm
    - Dimensions nominals de la peça  $> 600$  mm:  $\pm 3$  mm
  - Classe 3 (marcat R):  $\pm 2$  mm
- Diferència entre dues mesures de llargària, amplària i gruix d'una mateixa peça:  $\leq 3$  mm
- Diferència màxima entre la llargària de dues diagonals (peces amb diagonals superiors a 300 mm):
  - Classe 1 (marcat J):
    - Llargària  $\leq 850$  mm: 5 mm
    - Llargària  $> 850$  mm: 8 mm
  - Classe 2 (marcat K):
    - Llargària  $\leq 850$  mm: 3 mm
    - Llargària  $> 850$  mm: 6 mm
  - Classe 3 (marcat L):
    - Llargària  $\leq 850$  mm: 2 mm
    - Llargària  $> 850$  mm: 4 mm
- Desviació màxima sobre la planor i curvatura de la cara vista plana (peces de dimensió màxima superior a 300 mm):
  - Dispositiu de mesura de 300 mm de llargària:
    - Convexitat màxima: 1,5 mm
    - Concavitat màxima: 1 mm
  - Dispositiu de mesura de 400 mm de llargària:
    - Convexitat màxima: 2 mm
    - Concavitat màxima: 1,5 mm
  - Dispositiu de mesura de 500 mm de llargària:
    - Convexitat màxima: 2,5 mm
    - Concavitat màxima: 1,5 mm
  - Dispositiu de mesura de 800 mm de llargària:
    - Convexitat màxima: 4 mm
    - Concavitat màxima: 2,5 mm

#### 2.- CONDICIONS DE SUBMINISTRAMENT I EMMAGATZEMATGE

Subministrament: Empaquetats sobre palets.

Emmagatzematge: En llocs protegits contra els impactes.

#### 3.- UNITAT I CRITERI D'AMIDAMENT

Unitat d'amidament: la indicada a la descripció de l'element

Criteri d'amidament: quantitat necessària subministrada a l'obra

#### 4.- NORMATIVA DE COMPLIMENT OBLIGATORI

UNE-EN 1339:2004 Baldosas de hormigón. Especificaciones y métodos de ensayo.

#### 5.- CONDICIONS DE CONTROL DE RECEPCIÓ

##### CONDICIONS DE MARCATGE I CONTROL DE LA DOCUMENTACIÓ:

El subministrador ha de posar a disposició de la DF en el cas que aquesta ho sol·liciti, la documentació següent, que acredita el marcatge CE, segons el sistema d'avaluació de conformitat aplicable, d'acord amb el que disposa l'apartat 7.2.1 del CTE: - Productes per a usos interns incloent les premises de transport públic de Nivell o Classe: A1\*. \* Productes o materials que no necessiten sotmetre's a assaig de reacció al foc (per exemple productes o materials de la classe A1 conformement a la Decisió 96/603/CE, i les seves modificacions), - Productes per a cobertes de Nivell o Classe: es considera que satisfan els requisits enfront del foc extern \*\*. \*\* Decisió de la Comissió 2000/553/CE, modificada, - Productes per a ús extern i acabat de carrers, cobrint àrees externes de circulació de vianants i de vehicles: - Sistema 4: Declaració de Prestacions

A l'albarà de lliurament, hi ha de constar la següent informació com a mínim:

- Identificació del fabricant o la fàbrica
- Data en que el producte és declarat apte per a l'ús en el cas de que es lliure amb anterioritat a la mencionada data
- Identificació del producte segons la classificació de la norma UNE-EN 1339 i els valors declarats pel fabricant:
  - Dimensions nominals
  - Resistència climàtica
  - Resistència a flexió
  - Resistència al desgast per abrasió
  - Resistència al lliscament/patinatge
  - Càrrega de trencament
  - Comportament davant el foc
- Referència a la norma UNE-EN 1339

- Identificació del producte
- Marcatge CE de conformitat amb el que disposa el Reial Decret 1328/1995, de 28 de juliol. El símbol normalitzat CE s'ha d'acompanyar de la següent informació:
  - Nom o marca identificativa del fabricant
  - Direcció registrada del fabricant
  - Les 2 últimes xifres de l'any d'impressió del marcatge
  - Referència a la norma EN 1339
  - El tipus de producte i l'ús o usos previstos
- Informació sobre les característiques/mandats a declarar

Per als productes destinats a àrees exteriors de circulació de vianants i vehicles, incloses les zones delimitades per als transports públics, ha de constar a més:

- Resistència al trencament
  - Resistència al patinat/lliscament
  - Durabilitat
- Per als productes destinats a paviments d'ús interior:
- Reacció al foc
  - Resistència a la ruptura
  - Resistència al patinat/lliscament
  - Durabilitat
  - Conductivitat tèrmica

(si procedeix)

Els productes destinats a ús en cobertes: - Comportament davant del foc extern: es considera satisfactori

#### OPERACIONS DE CONTROL:

- En cada subministrament, es realitzaran els controls següents:
  - Inspecció visual del material, identificació de les marques corresponents (UNE-EN 1339) i recepció del certificat de qualitat del fabricant.
  - Control dimensional sobre un 10 % de les peces rebudes (UNE-EN 1339)
- Per a cada subministrador diferent, es prendran 9 mostres (6 de 3 peces cadascuna i 3 de 6 peces) per tal de realitzar els següents assaigs (UNE-EN 1339)
  - Sobre 3 mostres de 3 peces:
    - Absorció d'aigua
    - Gelabilitat
    - Permeabilitat i absorció d'aigua per la cara vista
  - Sobre 3 mostres de 6 peces cadascuna:
    - Resistència al xoc
    - Resistència a flexió
    - Estructura
  - Resistència al desgast per abrasió (2 peces de cada mostra)

- Recepció del certificat de garantia de qualitat del fabricant. En cas de que el material disposi de la Marca AENOR, o altre legalment reconeguda a un país de la CEE, es podrà prescindir dels assaigs de control de recepció. La DF sol·licitarà en aquest cas, els resultats dels assaigs corresponents al subministra rebut, segons control de producció establert en la marca de qualitat de producte.

#### CRITERIS DE PRESA DE MOSTRES:

Les mostres es prendran a l'atzar segons les instruccions de la DF i els criteris de la norma UNE-EN 1339.

#### INTERPRETACIÓ DE RESULTATS I ACTUACIONS EN CAS D'INCOMPLIMENT:

No s'acceptaran les peces que no superin la inspecció visual, que no estiguin correctament identificades o que no arribin acompanyades del certificat de qualitat del fabricant.

La totalitat de les peces sobre les que es realitza el control geomètric, han de complir les especificacions del plec. En cas d'incompliment, s'incrementarà el control, en primer lloc, fins al 20% de les peces rebudes, i si continuen observant-se irregularitats, fins al 100% del subministrament.

En els assaigs de control del lot, el resultat de cada sèrie (valor mitjà dels resultats de les peces de cada mostra) ha de complir les especificacions. Si una sèrie no compleix aquest requisit, es podran realitzar contrassaigs sobre dues mostres més procedents del mateix lot, acceptant-se el conjunt si ambdues resulten conformes a l'especificat.

## B9 MATERIAL PER A PAVIMENTS

### B9F MATERIALS PER A PAVIMENTS DE PECES PREFABRICADES DE FORMIGÓ

#### B9F0- LLAMBORDÍ DE FORMIGÓ DE FORMA IRREGULAR

#### 0.- ELEMENTOS QUE CONTEMPLA EL PLIEGO

B9F0-PN03, B9F0-PN02, B9F0-PN01.

#### 1.- DEFINICIÓ I CONDICIONS DELS ELEMENTS

Peça prefabricada de formigó per a paviments d'ús exterior.

#### CARACTERÍSTIQUES GENERALS:

La peça ha de tenir un color i una textura uniformes a tota la superfície.

La cara vista no ha de tenir esquerdes, escantonaments ni altres defectes.

Les cares horitzontals han de ser planes i paral·leles.

El cantells de la cara vista han de ser bisellats o arrodonits.

No han de ser visibles els granulats del morter en la capa vista.

La textura i el color no han de presentar diferències significatives respecte de qualsevol mostra facilitada pel fabricant i aprovada pel comprador.

Les peces poden ser monocapa, amb un sols tipus de formigó, o bicapa, amb diferents tipus en la seva estructura principal i en la seva capa superficial.

En el cas de peces bicapa, no ha d'existir separació entre les dues capes.

En les peces de color, pot estar acolorida la capa superficial o tota la peça.

La forma d'expressió de les mesures sempre ha de ser: Llargària x amplària x gruix.

Gruix de la capa vista:  $\geq 4$  mm

RAJOLES:

Llargària:  $\leq 1$  m

Relació entre la llargària total i el gruix:  $> 4$

Les característiques dimensionals, físiques i mecàniques han de complir les especificacions de la norma UNE-EN 1339 i s'han de determinar segons aquesta norma.

Toleràncies:

- Desviació de la llargària respecte de la llargària nominal:
  - Classe 1 (marcat N):  $\pm 5$  mm
  - Classe 2 (marcat P):
    - Dimensions nominals de la peça  $\leq 600$  mm:  $\pm 2$  mm
    - Dimensions nominals de la peça  $> 600$  mm:  $\pm 3$  mm
  - Classe 3 (marcat R):  $\pm 2$  mm
- Desviació de l'amplària respecte de l'amplària nominal:
  - Classe 1 (marcat N):  $\pm 5$  mm
  - Classe 2 (marcat P):
    - Dimensions nominals de la peça  $\leq 600$  mm:  $\pm 2$  mm
    - Dimensions nominals de la peça  $> 600$  mm:  $\pm 3$  mm
  - Classe 3 (marcat R):  $\pm 2$  mm
- Desviació del gruix respecte del gruix nominal:
  - Classe 1 (marcat N):  $\pm 3$  mm
  - Classe 2 (marcat P):
    - Dimensions nominals de la peça  $\leq 600$  mm:  $\pm 3$  mm
    - Dimensions nominals de la peça  $> 600$  mm:  $\pm 3$  mm
  - Classe 3 (marcat R):  $\pm 2$  mm
- Diferència entre dues mesures de llargària, amplària i gruix d'una mateixa peça:  $\leq 3$  mm
- Diferència màxima entre la llargària de dues diagonals (peces amb diagonals superiors a 300 mm):
  - Classe 1 (marcat J):
    - Llargària  $\leq 850$  mm: 5 mm
    - Llargària  $> 850$  mm: 8 mm
  - Classe 2 (marcat K):
    - Llargària  $\leq 850$  mm: 3 mm
    - Llargària  $> 850$  mm: 6 mm
  - Classe 3 (marcat L):
    - Llargària  $\leq 850$  mm: 2 mm
    - Llargària  $> 850$  mm: 4 mm
- Desviació màxima sobre la planor i curvatura de la cara vista plana (peces de dimensió màxima superior a 300 mm):
  - Dispositiu de mesura de 300 mm de llargària:
    - Convexitat màxima: 1,5 mm
    - Concavitat màxima: 1 mm
  - Dispositiu de mesura de 400 mm de llargària:
    - Convexitat màxima: 2 mm
    - Concavitat màxima: 1,5 mm
  - Dispositiu de mesura de 500 mm de llargària:
    - Convexitat màxima: 2,5 mm
    - Concavitat màxima: 1,5 mm
  - Dispositiu de mesura de 800 mm de llargària:
    - Convexitat màxima: 4 mm
    - Concavitat màxima: 2,5 mm

LLAMBORDINS:

Dimensió horitzontal de qualsevol secció transversal a 50 mm del cantell:  $\geq 50$  mm

Relació entre la llargària total i el gruix:  $\leq 4$

Les característiques dimensionals, físiques i mecàniques han de complir les especificacions de la norma UNE-EN 1338 i s'han de determinar segons aquesta norma.

Toleràncies:

- Desviació de la llargària respecte de la llargària nominal:
  - Llambordins de gruix  $< 100$  mm:  $\pm 2$  mm
  - Llambordins de gruix  $\geq 100$  mm:  $\pm 3$  mm
- Desviació de l'amplària respecte de l'amplària nominal:
  - Llambordins de gruix  $< 100$  mm:  $\pm 2$  mm
  - Llambordins de gruix  $\geq 100$  mm:  $\pm 3$  mm
- Desviació del gruix respecte del gruix nominal:
  - Llambordins de gruix  $< 100$  mm:  $\pm 3$  mm
  - Llambordins de gruix  $\geq 100$  mm:  $\pm 4$  mm
- Diferència entre dues mesures del gruix d'una mateixa peça:  $\leq 3$  mm
- Diferència màxima entre la llargària de dues diagonals (peces amb diagonals superiors a 300 mm):
  - Classe 1 (marcat J): 5 mm
  - Classe 2 (marcat K): 3 mm
- Desviació màxima sobre la planor i curvatura de la cara vista plana (peces de dimensió màxima superior a 300 mm):
  - Dispositiu de mesura de 300 mm de llargària:
    - Convexitat màxima: 1,5 mm
    - Concavitat màxima: 1 mm
  - Dispositiu de mesura de 400 mm de llargària:
    - Convexitat màxima: 2 mm
    - Concavitat màxima: 1,5 mm

## 2.- CONDICIONS DE SUBMINISTRAMENT I EMMAGATZEMATGE

Subministrament: Embalades en palets.

Emmagatzematge: En el seu embalatge fins a la seva utilització.

## 3.- UNITAT I CRITERI D'AMIDAMENT

Unitat d'amidament: la indicada a la descripció de l'element

Criteri d'amidament: quantitat necessària subministrada a l'obra

## 4.- NORMATIVA DE COMPLIMENT OBLIGATORI

LLAMBORDINS:

UNE-EN 1338:2004 Adoquines de hormigón. Especificaciones y métodos de ensayo.

RAJOLES:

UNE-EN 1339:2004 Baldosas de hormigón. Especificaciones y métodos de ensayo.

## 5.- CONDICIONS DE CONTROL DE RECEPCIÓ

### CONDICIONS DE MARCATGE I CONTROL DE LA DOCUMENTACIÓ:

El subministrador ha de posar a disposició de la DF en el cas que aquesta ho sol·liciti, la documentació següent, que acredita el marcatge CE, segons el sistema d'avaluació de conformitat

aplicable, d'acord amb el que disposa l'apartat 7.2.1 del CTE: - Productes per a usos interns incloent les premises de transport públic de Nivell o Classe: A1\*. \* Productes o materials que no necessiten sotmetre's a assaig de reacció al foc (per exemple productes o materials de la classe A1 conformement a la Decisió 96/603/CE, i les seves modificacions), - Productes per a cobertes de Nivell o Classe: es considera que satisfan els requisits enfront del foc extern \*\*. \*\* Decisió de la Comissió 2000/553/CE, modificada, - Productes per a ús extern i acabat de carrers, cobrint àrees externes de circulació de vianants i de vehicles: - Sistema 4: Declaració de Prestacions

A l'albarà de lliurament, hi ha de constar la següent informació com a mínim:

- Identificació del fabricant o la fàbrica
- Data en que el producte és declarat apte per a l'ús en el cas de que es lliure amb anterioritat a la mencionada data
- Identificació del producte segons la classificació de la norma UNE-EN 1339 per a les rajoles i UNE-EN 1338 per als llambordins: - Dimensions nominals - Resistència climàtica - Resistència a flexió - Resistència al desgast per abrasió - Resistència al lliscament/patinatge - Càrrega de trencament - Comportament davant del foc - Conductivitat tèrmica
- Referència a la norma UNE-EN 1339 en el cas de rajoles i a l'UNE-EN 1338 en el cas de llambordins
- Identificació del producte
- Marcatge CE de conformitat amb el que disposa el Reial Decret 1328/1995, de 28 de juliol. El símbol normalitzat CE s'ha d'acompanyar de la següent informació: - Nom o marca identificativa del fabricant - Direcció registrada del fabricant - Les 2 últimes xifres de l'any d'impressió del marcatge - Referència a la norma: - EN 1339 per a les lloses - EN 1338 per als llambordins - El tipus de producte i lluc a que es destina - Informació sobre les característiques/mandats a declarar
- Per als productes destinats a àrees de circulació peatonal: - Resistència al trencament - Resistència al patinat/lliscament - Durabilitat
- Per als productes destinats a paviments d'ús interior: - Reacció al foc - Resistència a la ruptura - Resistència al patinat/lliscament - Durabilitat - Conductivitat tèrmica (si procedeix)
- Per als productes destinats a cobertes: - Comportament davant del foc extern: es considera satisfactori

## B9 MATERIAL PER A PAVIMENTS

### B9G MATERIALS PER A PAVIMENTS DE FORMIGÓ

#### B9GZ MATERIALS PER A PAVIMENTS DE FORMIGÓ

#### 0.- ELEMENTOS QUE CONTEMPLA EL PLIEGO

##### B9GZ1210PN.

#### 1.- DEFINICIÓ I CONDICIONS DELS ELEMENTS

Materials per a l'execució de paviments de formigó.

S'han considerat els materials següents:

- Pols de marbre
- Pols de quars de color
- Pols de quars de color gris
- Perfil buit de PVC per a paviments de formigó

#### POLS DE MARBRE:

Additius en pols per a l'acabat de paviments de formigó.

Ha de provenir de la mola de marbres blancs durs. No s'admet la seva barreja amb granulats blancs d'altra naturalesa. Els grans han de ser de granulometria fina i com més contínua millor.

Mida dels grans:  $\leq 0,32$  mm

Contingut de pirites o d'altres sulfurs: 0

Contingut de matèria orgànica (UNE-EN 1744-1): Nul

Contingut de matèries perjudicials:  $\leq 2\%$

Temperatura d'utilització (T):  $5^{\circ}\text{C} \leq T \leq 40^{\circ}\text{C}$

#### POLS DE QUARS:

Mescla seca d'agregats de quars, ciment portland i productes químics catalitzadors de l'enduriment i eventualment colorants, per a utilitzar en l'acabat de paviments de formigó.

El quars ha de ser de gran puresa. Els grans han de tenir forma arrodonida o polièdrica amb la granulometria fina i com més contínua millor.

El ciment ha de complir amb els requisits establerts a l'UNE-EN 197-1 i els establerts a l'UNE 80305 quan s'utilitzi ciment blanc.

Els additius han de regular la hidratació del revestiment, plastificar i millorar el procés de cura.

Mida del granulat: 0,7 - 2 mm

Quantitat de ciment per kg preparat: 0,2 - 0,25 kg

Duresa del granulat (escala de Mohs): 7

Densitat: 1,5 g/cm<sup>3</sup>

PERFIL BUIT DE PVC:

Perfil buit de PVC extrusionat, per a col·locar prèviament al formigonament del paviment i formar junts de retracció del formigó.

Ha de tenir una superfície llisa, un color i un disseny uniformes i no ha de tenir irregularitats.

Ha de ser recte, de secció constant i no ha de presentar deformacions que no siguin les típiques línies d'una correcta extrusió.

Densitat (UNE 53-020, mètode B): 1400 - 1500 kg/m<sup>3</sup>

Temperatura de reblaniment Vicat (UNE 53-118, 50 N, 50°C/h):  $\geq 80^{\circ}\text{C}$

Percentatge de cendres (UNE 53-090, mètode A, 950°C, 4 h):  $\leq 14\%$

Resistència a la tracció (UNE 53-141):  $\geq 40 \text{ N/mm}^2$

Allargament a trencament (UNE 53-141):  $\geq 110\%$

Resistència a l'impacte a 23°C (UNE 53-141):  $\geq 1 \text{ kgm}$

Resistència a l'acetona (UNE 53-141): Sense esquerdes ni desmoronament

Estabilitat dimensional (UNE 53-141):  $\leq 2\%$

Toleràncies:

- Gruix:  $\pm 0,5 \text{ mm}$

- Alçària:  $\pm 1 \text{ mm}$

- Pes:  $\pm 5\%$

2.- CONDICIONS DE SUBMINISTRAMENT I EMMAGATZEMATGE

POLS DE MARBRE:

Subministrament: En sacs, de manera que no s'alterin les seves condicions.

Emmagatzematge: En lloc sec, protegit de la intempèrie, sense contacte directe amb el terreny i de manera que no s'alterin les seves característiques.

POLS DE QUARS:

En el sac hi han de figurar les dades següents:

- Nom del fabricant o marca comercial

- Pes net

- Data de preparació

- Distintiu de qualitat, si en té

Subministrament i emmagatzematge: De manera que no s'alterin les seves condicions.

PERFIL BUIT DE PVC:

Subministrament i emmagatzematge: De manera que no s'alterin les seves condicions.

3.- UNITAT I CRITERI D'AMIDAMENT

Unitat d'amidament: la indicada a la descripció de l'element

Criteri d'amidament: quantitat necessària subministrada a l'obra

4.- NORMATIVA DE COMPLIMENT OBLIGATORI

No hi ha normativa de compliment obligatori.

## B9 MATERIAL PER A PAVIMENTS

### B9G MATERIALS PER A PAVIMENTS DE FORMIGÓ

#### B9GZ MATERIALS PER A PAVIMENTS DE FORMIGÓ

##### B9GZ12 MATERIALS PER A PAVIMENTS DE FORMIGÓ

## 0.- ELEMENTOS QUE CONTEMPLA EL PLIEGO

### B9GZ1210PN.

#### 1.- DEFINICIÓ I CONDICIONS DELS ELEMENTS

Materials per a l'execució de paviments de formigó.

S'han considerat els materials següents:

- Pols de marbre
- Pols de quars de color
- Pols de quars de color gris
- Perfil buit de PVC per a paviments de formigó

#### POLS DE MARBRE:

Additius en pols per a l'acabat de paviments de formigó.

Ha de provenir de la mòlta de marbres blancs durs. No s'admet la seva barreja amb granulats blancs d'altra naturalesa. Els grans han de ser de granulometria fina i com més contínua millor.

Mida dels grans:  $\leq 0,32$  mm

Contingut de pirites o d'altres sulfurs: 0

Contingut de matèria orgànica (UNE-EN 1744-1): Nul

Contingut de matèries perjudicials:  $\leq 2\%$

Temperatura d'utilització (T):  $5^{\circ}\text{C} \leq T \leq 40^{\circ}\text{C}$

#### POLS DE QUARS:

Mescla seca d'agregats de quars, ciment portland i productes químics catalitzadors de l'enduriment i eventualment colorants, per a utilitzar en l'acabat de paviments de formigó.

El quars ha de ser de gran puresa. Els grans han de tenir forma arrodonida o polièdrica amb la granulometria fina i com més contínua millor.

El ciment ha de complir amb els requisits establerts a l'UNE-EN 197-1 i els establerts a l'UNE 80305 quan s'utilitzi ciment blanc.

Els additius han de regular la hidratació del revestiment, plastificar i millorar el procés de cura.

Mida del granulat: 0,7 - 2 mm

Quantitat de ciment per kg preparat: 0,2 - 0,25 kg

Duresa del granulat (escala de Mohs): 7

Densitat: 1,5 g/cm<sup>3</sup>

#### PERFIL BUIT DE PVC:

Perfil buit de PVC extrusionat, per a col·locar prèviament al formigonament del paviment i formar junts de retracció del formigó.

Ha de tenir una superfície llisa, un color i un disseny uniformes i no ha de tenir irregularitats.

Ha de ser recte, de secció constant i no ha de presentar deformacions que no siguin les típiques línies d'una correcta extrusió.

Densitat (UNE 53-020, mètode B): 1400 - 1500 kg/m<sup>3</sup>

Temperatura de reblaniment Vicat (UNE 53-118, 50 N,  $50^{\circ}\text{C/h}$ ):  $\geq 80^{\circ}\text{C}$

Percentatge de cendres (UNE 53-090, mètode A,  $950^{\circ}\text{C}$ , 4 h):  $\leq 14\%$

Resistència a la tracció (UNE 53-141):  $\geq 40$  N/mm<sup>2</sup>

Allargament a trencament (UNE 53-141):  $\geq 110\%$

Resistència a l'impacte a  $23^{\circ}\text{C}$  (UNE 53-141):  $\geq 1$  kgm

Resistència a l'acetona (UNE 53-141): Sense esquerdes ni desmoronament

Estabilitat dimensional (UNE 53-141):  $\leq 2\%$

#### Toleràncies:

- Gruix:  $\pm 0,5$  mm
- Alçària:  $\pm 1$  mm
- Pes:  $\pm 5\%$

#### 2.- CONDICIONS DE SUBMINISTRAMENT I EMMAGATZEMATGE

##### POLS DE MARBRE:

Subministrament: En sacs, de manera que no s'alterin les seves condicions.

Emmagatzematge: En lloc sec, protegit de la intempèrie, sense contacte directe amb el terreny i de manera que no s'alterin les seves característiques.

##### POLS DE QUARS:

En el sac hi han de figurar les dades següents:

- Nom del fabricant o marca comercial
- Pes net
- Data de preparació
- Distintiu de qualitat, si en té

Subministrament i emmagatzematge: De manera que no s'alterin les seves condicions.

##### PERFIL BUIT DE PVC:

Subministrament i emmagatzematge: De manera que no s'alterin les seves condicions.

#### 3.- UNITAT I CRITERI D'AMIDAMENT

Unitat d'amidament: la indicada a la descripció de l'element

Criteri d'amidament: quantitat necessària subministrada a l'obra

#### 4.- NORMATIVA DE COMPLIMENT OBLIGATORI

No hi ha normativa de compliment obligatori.



## **B9 MATERIAL PER A PAVIMENTS**

### **B9P MATERIALS PER A PAVIMENTS SINTÈTICS I DE LINÒLEUM**

#### **B9P6- CORDÓ DE PVC PER A PAVIMENTS SINTÈTICS**

##### **0.- ELEMENTOS QUE CONTEMPLA EL PLIEGO**

###### **B9P6-0ISZ.**

###### **1.- DEFINICIÓ I CONDICIONS DELS ELEMENTS**

Materials auxiliars per a la col·locació de paviments sintètics.

S'han considerat els materials següents:

- Cordó de PVC
- Segellant líquid de PVC

CORDÓ DE PVC:

Cordó de soldar format amb clorur de polivinil plastificat tou, càrregues, pigments colorants i els estabilitzants necessaris per a la seva fabricació.

No ha de tenir ruptures, escantonaments, diferències de tonalitat ni d'altres defectes superficials.

Ha de tenir el color uniforme i la textura llisa a tota la superfície.

El diàmetre ha de ser constant en tota la llargària.

Toleràncies:

- Diàmetre:  $\pm 10\%$

###### **2.- CONDICIONS DE SUBMINISTRAMENT I EMMAGATZEMATGE**

CORDÓ DE PVC:

Subministrament: El producte s'ha de servir en paquets embalats. A l'embalatge hi ha de constar la marca del fabricant i les característiques del producte.

Emmagatzematge: A cobert, en llocs secs i ventilats. Sobre superfícies planes, de manera que no se n'alterin les condicions.

###### **3.- UNITAT I CRITERI D'AMIDAMENT**

Unitat d'amidament: la indicada a la descripció de l'element

Criteri d'amidament: quantitat necessària subministrada a l'obra

###### **4.- NORMATIVA DE COMPLIMENT OBLIGATORI**

No hi ha normativa de compliment obligatori.

---

## **B9 MATERIAL PER A PAVIMENTS**

### **B9U MATERIALS PER A SÒCOLS**

#### **B9U4- SÒCOL DE MATERIAL SINTÈTIC (D)**

##### **0.- ELEMENTOS QUE CONTEMPLA EL PLIEGO**

###### **B9U4-H6EM.**

###### **1.- DEFINICIÓ I CONDICIONS DELS ELEMENTS**

Sòcol de material sintètic.

CARACTERÍSTIQUES GENERALS:

Ha de tenir un color i una textura uniformes en tota la superfície.

No ha de tenir defectes superficials visibles.

Els angles i les arestes han de ser rectes.

Ha de complir les condicions requerides per la DF.

Les dimensions del sòcol han de correspondre amb les mides nominals donades pel fabricant.

El gruix ha de ser constant.

Toleràncies:

- Llargària:  $\pm 1$  mm
  - Amplària:  $\pm 1$  mm
  - Gruix:  $\pm 0,5$  mm
-

- Rectitud d'arestes:  $\pm 1$  mm/m
- Planor:  $\pm 1$  mm/m

## 2.- CONDICIONS DE SUBMINISTRAMENT I EMMAGATZEMATGE

Subministrament: Embalades en palets protegits, de manera que no s'alterin les seves característiques.

Emmagatzematge: Als seus embalatges, en llocs protegits contra els impactes. S'han d'apilar sobre superfícies planes, de manera que no es deformin.

## 3.- UNITAT I CRITERI D'AMIDAMENT

Unitat d'amidament: la indicada a la descripció de l'element

Criteri d'amidament: quantitat necessària subministrada a l'obra

## 4.- NORMATIVA DE COMPLIMENT OBLIGATORI

No hi ha normativa de compliment obligatori.

**B9 MATERIAL PER A PAVIMENTS****B9U MATERIALS PER A SÒCOLS****B9U7- SÒCOL DE RAJOLA**

## 0.- ELEMENTOS QUE CONTEMPLA EL PLIEGO

**B9U7-0JAL.**

## 1.- DEFINICIÓ I CONDICIONS DELS ELEMENTS

Peces de rajola per a la formació de sòcol.

S'han considerat els tipus següents:

- Ceràmica premsada esmaltada
- Gres extruït amb o sense esmaltar
- Gres premsat amb o sense esmaltar

## CARACTERÍSTIQUES GENERALS:

Les rajoles ceràmiques es classifiquen segons el mètode de fabricació :

- Mètode A, rajoles extruïdes.
- Mètode B, rajoles premsades en sec
- Mètode C, rajoles fabricades per altres mètodes.

Les rajoles ceràmiques es classifiquen en diferents grups segons l'absorció d'aigua (E):  
 I (E $\leq$ 3%, baixa absorció d'aigua) - Grup II (3%<E $\leq$ 10%, absorció d'aigua mitja) - Grup III (E>10%), absorció d'aigua alta)

MÈTODE DE FABRICACIÓ	GRUP I E $\leq$ 3%	GRUP IIa 3%<E $\leq$ 6%	GRUP IIb 6%<E $\leq$ 10%	GRUP III E>10%
A EXTRUÏDES	Grup AI E $\leq$ 3%	Grup AIIa-1	Grup AIIb-1	Grup AIII
		Grup AIIa-2	Grup AIIb-2	
B PREMSADES EN SEC	Grup BI-a E $\leq$ 0,5%	Grup BIIa	Grup BIIb	Grup BIII
	Grup BI-b 0,5%<E $\leq$ 3%			

La peça no ha de tenir ruptures, esquerdes, escantonaments d'arestes, diferències de tonalitat ni d'altres defectes superficials.

Ha de tenir un color i una textura uniformes en tota la superfície.

Ha de ser de forma geomètrica rectangular amb la cara superficial plana. La cara posterior ha de tenir relleus que facilitin la seva adherència amb el material d'unió.

Els angles han de ser rectes i les arestes rectes i vives.

El cantell superior ha de ser arrodonit o tallat a bisell.

Han de complir les condicions subjectives requerides per la DF.

Un cop comprovat l'aspecte superficial de les peces segons la norma UNE\_EN ISO 10545-2, com a mínim, el 95% no ha de tenir defectes visibles.

#### ACABAT ESMALTAT:

L'esmalt ha de ser totalment impermeable i inalterable a la llum.

Resistència al clivellament (UNE\_EN ISO 10545-11): Exigida

Resistència a les taques (UNE\_EN ISO 10545-14): Mínim classe 2

Resistència als productes de neteja (UNE\_EN ISO 10545-14): Mínim classe B

Resistència als àcids i àlcalis (UNE\_EN ISO 10545-14): Exigida per acord

#### ACABAT SENSE ESMALTAR:

Resistència als productes de neteja (UNE\_EN ISO 10545-13): Exigida

Resistència als àcids i àlcalis (UNE\_EN ISO 10545-13): Exigida

#### RAJOLA CERÀMICA:

Absorció d'aigua (UNE\_EN ISO 10545-3):  $10\% < E < 20\%$

Resistència a la flexió (UNE\_EN ISO 10545-4):

- Gruix  $> 7,5$  mm:  $\geq 12$  N/mm<sup>2</sup>

- Gruix  $\leq 7,5$  mm:  $\geq 15$  N/mm<sup>2</sup>

Duresa al ratllat superficial (escala Mohs, UNE 67-101):  $\geq 3$

Coefficient de dilatació tèrmico-lineal (UNE\_EN ISO 10545-8):  $\leq 9 \times 10^{-6}/^{\circ}\text{C}$

Resistència al xoc tèrmic (UNE\_EN ISO 10545-9): Exigida

Toleràncies: - Llargària i amplària respecte a les dimensions de fabricació: - Costat

$\leq 12$  cm:  $\pm 0,75\%$  - Costat  $> 12$  cm:  $\pm 0,5\%$

- Gruix:  $\pm 0,5$  mm

- Rectitud de les arestes (cara vista):  $\pm 0,3\%$  - Ortogonalitat:  $\pm 0,5\%$  - Planor:  $+ 0,5\%$ ,

-  $0,3\%$

#### RAJOLA DE GRES EXTRUÏT:

Absorció d'aigua (UNE\_EN ISO 10545-3):  $E \leq 3\%$

Resistència a la flexió (UNE\_EN ISO 10545-4):  $\geq 18$  N/mm<sup>2</sup>

Duresa al ratllat superficial (escala Mohs, UNE 67-101):

- Acabat esmaltat:  $\geq 5$

- Acabat sense esmaltar:  $\geq 6$

Coefficient de dilatació tèrmico-lineal (UNE\_EN ISO 10545-8):  $\leq 13 \times 10^{-6}/^{\circ}\text{C}$

Resistència al xoc tèrmic (UNE\_EN ISO 10545-9): Exigida

Toleràncies:

- Mides nominals:  $\pm 2\%$

- Gruix:  $\pm 10\%$

- Rectitud de les arestes (cara vista):  $\pm 0,6\%$  - Ortogonalitat:  $\pm 1\%$  - Planor:  $\pm 1,5\%$

#### RAJOLA DE GRES PREMSAT:

Absorció d'aigua (UNE\_EN ISO 10545-3):  $E \leq 3\%$

Resistència a la flexió (UNE\_EN ISO 10545-4):  $\geq 27$  N/mm<sup>2</sup>

Duresa al ratllat superficial (escala Mohs, UNE 67-101):

- Acabat esmaltat:  $\geq 5$

- Acabat sense esmaltar:  $\geq 6$

Coefficient de dilatació tèrmico-lineal (UNE\_EN ISO 10545-8):  $\leq 9 \times 10^{-6}/^{\circ}\text{C}$

Resistència al xoc tèrmic (UNE\_EN ISO 10545-9): Exigida

Toleràncies:

- Mides nominals:  $\pm 0,75\%$

- Gruix:  $\pm 5\%$

- Rectitud de les arestes (cara vista):  $\pm 0,5\%$

- Ortogonalitat:  $\pm 0,6\%$

- Planor:  $\pm 0,5\%$

## 2.- CONDICIONS DE SUBMINISTRAMENT I EMMAGATZEMATGE

### CONDICIONS GENERALS:

Subministrament: Empaquetats en caixes.

Les rajoles i/o l'embalatge han de portar de forma indeleble i ben visible les dades següents:

- Nom del fabricant o marca comercial

- Primera qualitat

- Dimensions en cm

Emmagatzematge: En el seu embalatge, en llocs secs i protegits dels impactes. Les caixes s'han d'apilar de manera que les peces no es deformin i amb una alçària màxima d'1 m.

### 3.- UNITAT I CRITERI D'AMIDAMENT

Unitat d'amidament: la indicada a la descripció de l'element

Criteri d'amidament: quantitat necessària subministrada a l'obra

### 4.- NORMATIVA DE COMPLIMENT OBLIGATORI

No hi ha normativa de compliment obligatori.

## BA MATERIALS PER A TANCAMENTS I DIVISÒRIES PRACTICABLES

### BAM MATERIALS PER A TANCAMENTS PRACTICABLES DE VIDRE

#### BAM2- TANCAMENT DE VIDRE

##### 0.- ELEMENTOS QUE CONTEMPLA EL PLIEGO

BAM2-PN01,BAM2-PN02,BAM2-PN03,BAM2-PN04.

##### 1.- DEFINICIÓ I CONDICIONS DELS ELEMENTS

Vidre lluna transparent, obtingut per flotació, poliment tèrmic i recuit, amb tractament de tremp tèrmic.

S'han considerat els acabats següents:

- LLuna incolora
- LLuna de color filtrant

##### CARACTERÍSTIQUES GENERALS:

Les targes fixes han de tenir els elements de fixació mecànica necessaris per a la seva col·locació. No ha de presentar defectes superficials (d'impressió, de paral·lelisme en les seves cares, marques de rodet, incrustacions, ratlles, esquerdes, etc.), ni defectes en la massa detectables a simple vista (d'homogeneïtat, de vitrificació, de recuita, inclusions gasoses, etc.). Totes les manufactures (osques, taladres, etc.) han de quedar fetes abans de trempar el vidre. Després del trempat només es pot fer un lleuger acabat mat amb un tractament d'àcid o de sorra. En cas de fractura, el vidre ha de trencar en nombroses peces petites, amb les bores generalment esmussades.

Tolerància dimensional dels vidres trempats obtinguts per procés de trempat horitzontal a partir de vidres de silicat sodocàlcic segons UNE-EN 572-2 (gruix= $\leq 12$  mm):

- Dimensions nominals del costat  $\leq 2000$  mm:  $\pm 2,5$  mm
- Dimensions nominals del costat  $> 2000$  mm i  $\leq 3000$  mm:  $\pm 3,0$  mm
- Dimensions nominals del costat  $> 3000$  mm:  $\pm 4,0$  mm

Donades les dimensions nominals per amplària i llargària, el plafó de vidre acabat no serà més llarg que el rectangle prescrit resultant de les dimensions nominals incrementades per la tolerància dimensional, o menors que un rectangle prescrit reduït per la tolerància dimensional. Els costats dels rectangles prescrits són paral·leles l'un amb l'altre i tenen un centre comú. Els límits d'escaire seran també els rectangles prescrits.

Tolerància del gruix per als vidres lluna trempats:

- Gruix nominal de 4, 5 i 6 mm:  $\pm 0,2$  mm
- Gruix nominal de 8 i 10 mm:  $\pm 0,3$  mm

Tolerància del gruix per als vidres impresos trempats:

- Gruix nominal de 10 mm:  $\pm 1,0$  mm

Planor per als vidres lluna trempats:

- Vidre obtinguts per un procés de fabricació horitzontal segons UNE-EN 572-2: - Guernxament total: 0,003 mm/mm - Guernxament local: 0,5 mm/300 mm

El guernxament local per als vidres trempats impresos es mesurarà recolzant el regle sobre dos punts alts del vidre i mesurant la distància a un altre punt alt.

Pes:

- Gruix 10 mm: 25 kg/m<sup>2</sup>
- Gruix 9/11 mm:  $\geq 22,5$  kg/m<sup>2</sup>
- Pes:  $\pm 0,75$  kg/m<sup>2</sup>

- Situació i diàmetre dels forats:  $\pm 1$  mm

##### 2.- CONDICIONS DE SUBMINISTRAMENT I EMMAGATZEMATGE

Subministrament: Protegit de manera que no s'alterin les seves característiques.

Emmagatzematge: Protegit contra les accions mecàniques (cops, ratllades, sol directe, etc.) i contra les accions químiques (impressions produïdes per la humitat). S'ha de guardar en estibes de 25 cm de gruix màxim i amb un pendent del 6% respecte de la vertical. Ha de quedar separat de les altres estibes mitjançant intercaladors i recolzat sobre travessers de fusta o d'un material protector.

##### 3.- UNITAT I CRITERI D'AMIDAMENT

m<sup>2</sup> de superfície necessària subministrada a l'obra, amidada segons les especificacions del projecte i considerant les respectives dimensions d'acord amb els criteris següents:

- Llargària i amplària: En múltiples de 3 cm
- Per a unitats amb una superfície inferior a 0,15 m<sup>2</sup>: S'han d'amidar 0,15 m<sup>2</sup> per unitat

Cal prendre el múltiple immediat superior en el cas que la dimensió no ho sigui.

Les targes fixes inclouen els elements de fixació mecànica necessaris per a la seva col·locació.

##### 4.- NORMATIVA DE COMPLIMENT OBLIGATORI

\* Orden de 17 de junio de 1975, por la que se aprueba la Norma Tecnológica de la Edificación.

NTE-PPV/1975: Particiones. Puertas. Vidrio

\* Orden de 19 de febrero de 1976, por la que se aprueba la Norma Tecnológica de la Edificación.

NTE-FVT/1976: Fachadas. Vidrios. Templados.

UNE-EN 12150-1:2000 Vidrio para la edificación. Vidrio de silicato sodocálcico de seguridad templado térmicamente. Parte 1: Definición y descripción.

UNE-EN 12150-2:2005 Vidrio para la edificación. Vidrio de silicato sodocálcico de seguridad templado térmicamente. Parte 2: Evaluación de la conformidad/Norma de producto.

#### 5.- CONDICIONS DE CONTROL DE RECEPCIÓ

##### CONDICIONS DE MARCATGE I CONTROL DE LA DOCUMENTACIÓ:

El subministrador ha de posar a disposició de la DF en el cas que aquesta ho sol·liciti, la documentació següent, que acredita el marcatge CE, segons el sistema d'avaluació de conformitat aplicable, d'acord amb el que disposa l'apartat 7.2.1 del CTE:

- Productes per a usos en un conjunt envidrat que pretén específicament donar resistència al foc:  
- Productes per a ús com a envidrament antibala o antiexplosió: - Sistema 1: Declaració de prestacions

- Productes per a usos sotmesos a regulació de reacció al foc: - Sistema 4: Declaració de prestacions

- Productes per a usos sotmesos a regulació de prestació al foc exterior: - Sistema 3: (productes que requereixen assaig): Declaració de prestacions - Sistema 4: (productes considerats que compleixen sense assaig): Declaració de prestacions

- Productes per a altres usos lligats a riscos de seguretat en ús i sotmesos a tals regulacions:

- Productes per a usos relacionats amb la conservació d'energia i/o l'atenuació acústica: - Sistema 3: (productes que requereixen assaig): Declaració de prestacions

- Productes per a usos diferents dels especificats: - Sistema 4: (productes considerats que compleixen sense assaig): Declaració de prestacions

Els vidres han de portar el marcatge CE de conformitat amb el que disposa el Reial Decret 1328/1995, de 28 de juliol. El símbol normalitzat CE s'ha d'acompanyar de la següent informació:

- Número d'identificació de l'organisme de certificació (només per als productes amb sistema de certificació 1)

- Nom, marca comercial i adreça registrada del fabricant

- Els 2 últims dígits de lany en que es fixa el marcat

- Número de certificat de conformitat CE o del certificat de control en fàbrica, si procedeix

- Referència a la norma europea EN 12150-2

- Descripció del producte: nom genèric, material, i ús previst

- Informació sobre les característiques essencials pertinents mostrada com: - Valors presentats com designació normalitzada - Valors declarats i quan procedeixi, nivell o classe per a cada característica essencial:

- Resistència al foc - Reacció al foc - Comportament davant del foc exterior - Resistència a la bala - Resistència a l'explosió

- Resistència a l'efracció ( propietats de trencament i resistència a l'atac)

- Resistència a l'impacte del cos pendular ( propietats de trencament segura i resistència a l'atac)

- Resistència mecànica (canvis bruscs de temperatura) - Resistència mecànica (resistència al vent, neu, càrrega permanent i/o càrregues imposades)

- Aïllament al soroll aeri directe - Propietats tèrmiques - Propietats de radiació (transmitància lluminosa i reflectància)

- Propietats de radiació (característiques de l'energia solar)

- Característiques a les que s'aplica l'opció "Prestació No Determinada" (NPD)

OPERACIONS DE CONTROL:

Inspecció visual del material a la seva recepció.

Abans de començar l'obra, cada vegada que canviï el subministrador, i per cada tipus de material que arribi a l'obra, es demanaran al contractista els certificats del fabricant que garanteixin el compliment del plec de condicions tècniques, incloent els resultats dels assaigs següents, realitzats per un laboratori acreditat:

- Permeabilitat a l'aire (UNE-EN 12207)

- Estandarització a l'aigua (UNE-EN 12208)

- Resistència al vent (UNE-EN 12210)

- Pes

- Resistència al impacte de la lluna trempada (UNE 43017)

- Fragments resultants del trencament per impacte de la lluna trempada (UNE 43018)

- Duresa al ratllat (Mohs)

- Coeficient de transmissió tèrmica

- Reacció al foc (UNE-EN 13501-1)

- Índex d'atenuació acústica global entre 125 i 4000 Hz (ISO R-140)

- Factor de transmissió lluminosa

- Factor reflexió lluminosa

- Factor transmissió energètica

- Factor reflexió energètica

- Factor d'absorció energètica

- Factor solar

- Característiques geomètriques: - Gruix - Dimensions nominals - Diàmetre i situació dels forats

En cas de no presentar aquests resultats, o que la DF tingui dubtes de la seva representativitat, es realitzaran aquests assaigs sobre el material rebut, a càrrec del contractista.  
Si el material disposa de Marca AENOR o Marcatge CE, es podrà prescindir de la presentació dels assaigs de control descrits a la UNE-EN 12150-2.

**CRITERIS DE PRESA DE MOSTRES:**

S'han de seguir les instruccions de la DF i els criteris de les normes de procediment indicades en cada assaig.

**INTERPRETACIÓ DE RESULTATS I ACTUACIONS EN CAS D'INCOMPLIMENT:**

Si en els terminis establerts al començar l'obra no es fa l'entrega dels certificats de qualitat del fabricant, s'ha de realitzar una sèrie completa d'assaigs a càrrec del Contractista.

Els resultats dels assaigs sobre totes les peces de les mostres han de complir les condicions especificades. En cas d'incompliment, s'ha de repetir l'assaig, a càrrec del contractista, sobre el doble número de mostres del mateix lot, acceptant-se aquest, quan els resultats obtinguts sobre totes les peces resultin satisfactoris.

El sistema d'avaluació de la conformitat que s'ha d'aplicar, segons UNE-EN 12150-2, és el sistema 3, que suposa:

- Realització d'assaigs de tipus inicial (ETI) en laboratoris notificats, sobre les característiques indicades a la taula ZA.3b de l'annex ZA de la UNE-EN 12150-2.
- Tenir implantat un sistema de Control de Producció a Fàbrica (CPF), en particular per a les característiques pertinents que declari el fabricant en el seu Marcatge CE.
- Elaboració de la Declaració CE de Conformitat, que haurà de signar el fabricant, i per la qual es responsabilitza de la veracitat del marcatge.

## **BA MATERIALS PER A TANCAMENTS I DIVISÒRIES PRACTICABLES**

### **BAP BASTIMENTS PER A PORTES I ARMARIS**

#### **BAP1- BASTIMENT DE FUSTA DE PI ROIG PER A PINTAR, PER A PORTES DE FULLES BATENTS**

#### **0.- ELEMENTOS QUE CONTEMPLA EL PLIEGO**

**BAP1-0WQU,BAP1-0WPV.**

##### **1.- DEFINICIÓ I CONDICIONS DELS ELEMENTS**

Conjunt de perfils de fusta que formen el marc de la porta o de l'armari.

##### **CARACTERÍSTIQUES GENERALS:**

La fusta no ha de tenir d'altres defectes que els que s'esmenten com a admissibles.

Els perfils no han de tenir nusos morts.

La fusta ha d'estar preparada amb dues mans de tractament protector contra els fongs i els insectes.

La unió dels perfils ha de ser emmetxada i encolada.

El moment d'inèrcia dels perfils no solidaris amb l'obra ha de permetre que un cop sotmesos a les condicions previsibles més desfavorables, la seva fletxa sigui  $< 1/300$  de la seva llargària.

Ha de complir les condicions requerides per la DF.

Diàmetre dels nusos sans (UNE-EN 1310):  $\leq 2/3$  de la seva cara

Superfície de fongs blaus:  $\leq 20\%$  de la peça

Llargària de les fissures superficials produïdes per l'assecatge (UNE-EN 1310):  $\leq 5\%$  de la peça  
Humitat dels perfils (H)

- Portes interiors:  $7\% \leq H \leq 11\%$

- Portes exteriors:  $10\% \leq H \leq 15\%$

Diferència d'humitat entre les fustes emmetxades (UNE 56529):  $< 6\%$

Resistència a l'arrancament de cargols (UNE 56851):

- Portes interiors: - Resistència mitjana: 550 N - Resistència mínima: 500 N

- Portes d'entrada a vivendes i portes exteriors: - Resistència mitjana: 1000 N -

Resistència mínima: 900 N

Duresa mitjana (UNE 56-534):  $\geq 1,3$  N

Pes específic de la fusta al 12% d'humitat (UNE 56-531):

- Coníferes:  $> 4,5$  kN/m<sup>3</sup>

- Frondoses:  $> 5,3$  kN/m<sup>3</sup>

##### **Toleràncies:**

- Amplària:  $\pm 1$  mm

- Alçària:  $\pm 3$  mm

- Secció del perfil: - Amplària:  $\pm 2$  mm - Gruix:  $\pm 2$  mm
- Rectitud d'arestes:  $\pm 2$  mm/m
- Planor:  $\pm 1$  mm/m
- Angles:  $\pm 1^\circ$

## 2.- CONDICIONS DE SUBMINISTRAMENT I EMMAGATZEMATGE

Subministrament: Amb les traves que calgui per tal d'assegurar l'escairat dels seus angles.

Emmagatzematge: protegit de les pluges, els focus d'humitat i els impactes. No ha d'estar en contacte amb el terra.

BASTIMENT PER A PORTES DE TANCAMENT:

Si el material ha de ser component de les obertures del tancament exterior d'un espai habitable, el fabricant ha de declarar, com a mínim, els valors per les propietats següents:

- Transmissió tèrmica U (W/m<sup>2</sup>K)
- Absortivitat

## 3.- UNITAT I CRITERI D'AMIDAMENT

Unitat d'amidament: la indicada a la descripció de l'element

Criteri d'amidament: quantitat necessària subministrada a l'obra

## 4.- NORMATIVA DE COMPLIMENT OBLIGATORI

\* UNE 56802:1989 Puertas de madera. Medidas y tolerancias.

\* UNE 56803:1990 Puertas de madera. Especificaciones técnicas.

## BA MATERIALS PER A TANCAMENTS I DIVISÒRIES PRACTICABLES

### BAQ FULLES I BLOCKS DE FUSTA PER A PORTES I ARMARIS

#### BAQ3- FULLA BATENT PER A PORTA INTERIOR, DE FUSTA

## 0.- ELEMENTOS QUE CONTEMPLA EL PLIEGO

BAQ3-0YAT,BAQ3-PN01.

## 1.- DEFINICIÓ I CONDICIONS DELS ELEMENTS

Conjunt de perfils de fusta, plafons, motllures i material de rebliment que formen la fulla de la porta.

S'han considerat els tipus de fulla següents:

- De cares llises
- Amb motllura
- Rebaixada amb plafons
- Amb galzes per a vidre
- Amb galzes per a vidre i barretes

S'han considerat els tipus d'acabat següents:

- De roure per a envernissar
- De sapel·li per a envernissar
- De fusta per a pintar

S'han considerat els tipus d'estructures interiors següents:

- De cartró
- De fusta
- Massisa

## CARACTERÍSTIQUES GENERALS:

Les fulles no han de tenir defectes superficials, com ara cops, escrostonaments d'aresta, etc. La fusta no ha de tenir altres defectes que els citats com a admissibles.

Els perfils no han de tenir nusos morts.

La fusta ha d'estar preparada amb dues mans de tractament protector contra els fongs i els insectes. La unió dels perfils ha de ser emmetxada i encolada.

Si el parament d'acabat és fet amb plafó de partícules o amb plafó de fibres de densitat alta, la fulla ha de ser xapada.

El llistó lateral ha de tenir un reforç que permeti la fixació del pany i dels seus accessoris. Ha de complir les condicions requerides per la DF.

Humitat dels perfils (H) (UNE 56-529):  $7\% \leq H \leq 11\%$

Diferència d'humitat entre les fustes emmetxades (UNE 56529):  $< 6\%$

Pes específic de la fusta al 12% d'humitat (UNE 56-531):

- Coníferes:  $> 4,5$  kN/m<sup>3</sup>

---

- Frondoses: > 5,3 kN/m<sup>3</sup>

Gruix del plafó d'acabat:

- Amb el plafó de partícules: >= 4 mm
- Amb el plafó contraplacat: >= 3 mm
- Amb plafó de fibres de densitat alta: >= 2,5 mm

Eixamplament del llistó per a la fixació del pany (UNE 56-801):

- Llargària: >= 30 cm
- Amplària: >= 7 cm

Duresa mitjana (UNE 56-534): >= 13 N

Amplària dels perfils del bastidor: >= 30 mm

Balcament de la fulla (UNE 56-824): <= 6 mm

Curvatura de la fulla (UNE 56-824):

- Bancades: <= 6 mm
- Testeres: <= 2 mm

També ha de complir les característiques físiques indicades a la norma UNE 56-803, apartats 4.2.6. a 4.2.14.

Toleràncies:

- Amplària: ± 1 mm
- Alçària: ± 2 mm
- Gruix: ± 1 mm
- Rectitud de les arestes: ± 2 mm/m
- Planor: ± 1 mm/m
- Escairat (UNE 56-821): <= 2 mm
- Gruix de les fulles: ± 1 mm
- Distància de la motllura respecte el cantell de la fulla: ± 1 mm

ESTRUCTURA INTERIOR DE CARTRÓ:

El material de rebliment de l'ànima de la fulla ha de ser paper, cartró llis o de cartró ondulat.

Gramatge del material de rebliment:

- Amb paper: >= 250 g/m<sup>2</sup>
- Amb cartró: >= 550 g/m<sup>2</sup>

Superfície de l'alvèol del material de rebliment:

- Amb paper o cartró llis: <= 6 cm<sup>2</sup>
- Amb cartró ondulat: <= 30 cm<sup>2</sup>

Gruix del material de rebliment:

- Amb paper o cartró llis i un alvèol de 6 cm<sup>2</sup>: >= 0,39 mm
- Amb cartró ondulat: >= 2 mm

ACABAT PER A PINTAR:

El parament d'acabat ha d'estar fet amb plafó de partícules, plafó contraplacat o plafó de fibres de densitat alta.

ESTRUCTURA INTERIOR DE FUSTA:

L'ànima de la fulla ha d'estar formada per una retícula de perfils de fusta.

Diàmetre dels nusos sans (UNE-EN 1310): <= 2/3 de la seva cara

Superfície de fongs blaus: <= 20% de la peça

Llargària de les fissures superficials produïdes per l'assecatge (UNE-EN 1310): <= 5% de la peça

AMB GALZE PER A VIDRE:

Amplària dels muntants laterals i dels travessers superiors: >= 7 cm

Amplària del travesser de base: >= 24 cm

ACABAT PER A ENVERNISSAR O XAPAT:

Totes les cares de la fulla han d'estar xapades amb fullola de la fusta corresponent.

La fullola no ha de tenir punts desencolats o bufats.

No ha de tenir atacs de fongs ni restes d'atacs d'insectes.

Diàmetre dels nusos sans: <= 10 mm

Suma del diàmetre dels nusos vius: <= 20 mm/m

2.- CONDICIONS DE SUBMINISTRAMENT I EMMAGATZEMATGE

Subministrament: Amb les proteccions necessàries perquè arribi a l'obra amb les condicions exigides i amb l'escairat previst.

Emmagatzematge: De manera que no es deformin, en llocs protegits de la intempèrie, sense contacte directe amb el terra.

3.- UNITAT I CRITERI D'AMIDAMENT

Unitat d'amidament: la indicada a la descripció de l'element

Criteri d'amidament: quantitat necessària subministrada a l'obra

4.- NORMATIVA DE COMPLIMENT OBLIGATORI

No hi ha normativa de compliment obligatori.

5.- CONDICIONS DE CONTROL DE RECEPCIÓ

OPERACIONS DE CONTROL:

El contractista haurà de garantir per escrit que l'element de tancament, compleix les condicions exigides al plec, i en particular les següents:

- Aspecte (UNE 56520 i UNE 56521)
- Contingut d'humitat (UNE 38337)



---

- Duresa mitjana a la secció transversal (UNE 56534)  
 - Pes específic (UNE 56531)  
 - Defectes (UNE-EN 1310)  
 - Característiques geomètriques:      - Amplària      - Llargària      - Secció del perfil      -  
 Rectitud d'arestes      - Torsió del perfil      - Planor      - Escairat: (UNE 56821)  
 CRITERIS DE PRESA DE MOSTRES:  
 En aquest àmbit no es preveu la realització d'assaigs.  
 INTERPRETACIÓ DE RESULTATS I ACTUACIONS EN CAS D'INCOMPLIMENT:  
 No s'acceptaran elements de tancament que no arribin garantits per escrit pel contractista, amb  
 les condicions abans esmentades.

---

## **BA MATERIALS PER A TANCAMENTS I DIVISÒRIES PRACTICABLES**

### **BAQ FULLES I BLOCKS DE FUSTA PER A PORTES I ARMARIS**

#### **BAQ6- FULLA BATENT PER A PORTA INTERIOR AMB LÀMINA INTERIOR DE PLOM**

##### **0.- ELEMENTOS QUE CONTEMPLA EL PLIEGO**

###### **BAQ6-PN01.**

###### **1.- DEFINICIÓ I CONDICIONS DELS ELEMENTS**

Conjunt de perfils de fusta, plafons, motllures i material de rebliment que formen la fulla de la porta.

S'han considerat els tipus de fulla següents:

- De cares llises
- Amb motllura
- Rebaixada amb plafons
- Amb galzes per a vidre
- Amb galzes per a vidre i barretes

S'han considerat els tipus d'acabat següents:

- De roure per a envernissar
- De sapel·li per a envernissar
- De fusta per a pintar

S'han considerat els tipus d'estructures interiors següents:

- De cartró
- De fusta
- Massisa

###### **CARACTERÍSTIQUES GENERALS:**

Les fulles no han de tenir defectes superficials, com ara cops, escrostonaments d'aresta, etc.

La fusta no ha de tenir altres defectes que els citats com a admissibles.

Els perfils no han de tenir nusos morts.

La fusta ha d'estar preparada amb dues mans de tractament protector contra els fongs i els insectes.

La unió dels perfils ha de ser emmetxada i encolada.

Si el parament d'acabat és fet amb plafó de partícules o amb plafó de fibres de densitat alta, la fulla ha de ser xapada.

El llistó lateral ha de tenir un reforç que permeti la fixació del pany i dels seus accessoris.

Ha de complir les condicions requerides per la DF.

Humitat dels perfils (H) (UNE 56-529):  $7\% \leq H \leq 11\%$

Diferència d'humitat entre les fustes emmetxades (UNE 56529):  $< 6\%$

Pes específic de la fusta al 12% d'humitat (UNE 56-531):

- Coníferes:  $> 4,5 \text{ kN/m}^3$
- Frondoses:  $> 5,3 \text{ kN/m}^3$

Gruix del plafó d'acabat:

- Amb el plafó de partícules:  $\geq 4 \text{ mm}$
- Amb el plafó contraplacat:  $\geq 3 \text{ mm}$
- Amb plafó de fibres de densitat alta:  $\geq 2,5 \text{ mm}$

Eixamplament del llistó per a la fixació del pany (UNE 56-801):

- Llargària:  $\geq 30 \text{ cm}$
- Amplària:  $\geq 7 \text{ cm}$

Duresa mitjana (UNE 56-534):  $\geq 13 \text{ N}$

Amplària dels perfils del bastidor:  $\geq 30$  mm

Balcament de la fulla (UNE 56-824):  $\leq 6$  mm

Curvatura de la fulla (UNE 56-824):

- Bancades:  $\leq 6$  mm

- Testeres:  $\leq 2$  mm

També ha de complir les característiques físiques indicades a la norma UNE 56-803, apartats 4.2.6. a 4.2.14.

Toleràncies:

- Amplària:  $\pm 1$  mm

- Alçària:  $\pm 2$  mm

- Gruix:  $\pm 1$  mm

- Rectitud de les arestes:  $\pm 2$  mm/m

- Planor:  $\pm 1$  mm/m

- Escairat (UNE 56-821):  $\leq 2$  mm

- Gruix de les fulles:  $\pm 1$  mm

- Distància de la motllura respecte el cantell de la fulla:  $\pm 1$  mm

ESTRUCTURA INTERIOR DE CARTRÓ:

El material de rebliment de l'ànima de la fulla ha de ser paper, cartró llis o de cartró ondulat.

Gramatge del material de rebliment:

- Amb paper:  $\geq 250$  g/m<sup>2</sup>

- Amb cartró:  $\geq 550$  g/m<sup>2</sup>

Superfície de l'alvèol del material de rebliment:

- Amb paper o cartró llis:  $\leq 6$  cm<sup>2</sup>

- Amb cartró ondulat:  $\leq 30$  cm<sup>2</sup>

Gruix del material de rebliment:

- Amb paper o cartró llis i un alvèol de 6 cm<sup>2</sup>:  $\geq 0,39$  mm

- Amb cartró ondulat:  $\geq 2$  mm

ACABAT PER A PINTAR:

El parament d'acabat ha d'estar fet amb plafó de partícules, plafó contraplacat o plafó de fibres de densitat alta.

ESTRUCTURA INTERIOR DE FUSTA:

L'ànima de la fulla ha d'estar formada per una retícula de perfils de fusta.

Diàmetre dels nusos sans (UNE-EN 1310):  $\leq 2/3$  de la seva cara

Superfície de fongs blaus:  $\leq 20\%$  de la peça

Llargària de les fissures superficials produïdes per l'assecatge (UNE-EN 1310):  $\leq 5\%$  de la peça

AMB GALZE PER A VIDRE:

Amplària dels muntants laterals i dels travessers superiors:  $\geq 7$  cm

Amplària del travesser de base:  $\geq 24$  cm

ACABAT PER A ENVERNISSAR O XAPAT:

Totes les cares de la fulla han d'estar xapades amb fullola de la fusta corresponent.

La fullola no ha de tenir punts descolats o bufats.

No ha de tenir atacs de fongs ni restes d'atacs d'insectes.

Diàmetre dels nusos sans:  $\leq 10$  mm

Suma del diàmetre dels nusos vius:  $\leq 20$  mm/m

2.- CONDICIONS DE SUBMINISTRAMENT I EMMAGATZEMATGE

Subministrament: Amb les proteccions necessàries perquè arribi a l'obra amb les condicions exigides i amb l'escairat previst.

Emmagatzematge: De manera que no es deformin, en llocs protegits de la intempèrie, sense contacte directe amb el terra.

3.- UNITAT I CRITERI D'AMIDAMENT

Unitat d'amidament: la indicada a la descripció de l'element

Criteri d'amidament: quantitat necessària subministrada a l'obra

4.- NORMATIVA DE COMPLIMENT OBLIGATORI

No hi ha normativa de compliment obligatori.

5.- CONDICIONS DE CONTROL DE RECEPCIÓ

OPERACIONS DE CONTROL:

El contractista haurà de garantir per escrit que l'element de tancament, compleix les condicions exigides al plec, i en particular les següents:

- Aspecte (UNE 56520 i UNE 56521)

- Contingut d'humitat (UNE 38337)

- Duresa mitjana a la secció transversal (UNE 56534)

- Pes específic (UNE 56531)

- Defectes (UNE-EN 1310)

- Característiques geomètriques:      - Amplària      - Llargària      - Secció del perfil      -

Rectitud d'arestes      - Torsió del perfil      - Planor      - Escairat: (UNE 56821)

CRITERIS DE PRESA DE MOSTRES:

En aquest àmbit no es preveu la realització d'assaigs.

INTERPRETACIÓ DE RESULTATS I ACTUACIONS EN CAS D'INCOMPLIMENT:

No s'acceptaran elements de tancament que no arribin garantits per escrit pel contractista, amb

les condicions abans esmentades.

---

## **BA MATERIALS PER A TANCAMENTS I DIVISÒRIES PRACTICABLES**

### **BAQ FULLES I BLOCKS DE FUSTA PER A PORTES I ARMARIS**

#### **BAQA FULLES BATENTS DE FUSTA PER A PORTES D'ENTRADA**

## **0.- ELEMENTOS QUE CONTEMPLA EL PLIEGO**

### **BAQAG302.**

#### **1.- DEFINICIÓ I CARACTERÍSTIQUES DELS ELEMENTS**

Conjunt de perfils de fusta i plafons que formen la fulla de la porta.

S'han considerat els tipus de fulla següents:

- De cares llises
- Amb motllures
- Rebaixada amb plafons

S'han considerat els tipus de fusta següents:

- De roure per a envernissar
- De sapel·li per a envernissar
- De fusta per a pintar

L'ànima de la fulla o els plafons han d'estar formats per un dels materials següents:

- Plafó de partícules
- Plafó de fibres de densitat mitjana mínima de 600 kg/m<sup>3</sup>

#### **CARACTERÍSTIQUES GENERALS:**

Les fulles no han de tenir defectes superficials, com ara cops, escrostonaments d'aresta, etc.

La fusta no ha de tenir altres defectes que els citats com a admissibles.

Els perfils no han de tenir nusos morts.

La fusta ha d'estar preparada amb dues mans de tractament protector contra els fongs i els insectes.

La unió dels perfils ha de ser emmetxada i encolada.

Ha de complir les condicions requerides per la DF.

Humitat dels perfils (H) (UNE 56-529): 7% ≤ H ≤ 11%

Diferència d'humitat entre les fustes encadellades (UNE 56529): ≤ 6%

Amplària dels perfils del bastidor: ≥ 30 mm

Amplària del reforç per al pany: ≥ 90 mm

Llargària del reforç per al pany: ≥ 300 mm

Balcament de la fulla (UNE 56-824): ≤ 6 mm

Curvatura de la fulla (UNE 56-824):

- Bancades: ≤ 6 mm
- Testeres: ≤ 2 mm

També ha de complir les característiques físiques indicades a la norma UNE 56-803, apartats 4.2.6. a 4.2.14.

#### **Toleràncies:**

- Amplària: ± 1 mm
- Alçària: ± 2 mm
- Gruix: ± 1 mm
- Rectitud de les arestes: ± 2 mm/m
- Planor: ± 1 mm/m
- Escalrat (UNE 56-821): ≤ 2 mm

#### **ACABAT PER A ENVERNISSAR O DE FUSTA XAPADA:**

Totes les cares de la fulla han d'estar xapades amb fullola de la fusta corresponent.

La fullola no ha de tenir punts desencolats o bufats.

No ha de tenir atacs de fongs ni restes d'atacs d'insectes.

Diàmetre dels nusos sans: ≤ 10 mm

Suma del diàmetre dels nusos vius: ≤ 20 mm/m

#### **ACABAT PER A PINTAR:**

Diàmetre dels nusos sans (UNE-EN 1310): ≤ 1/2 de la seva cara

Superfície de fongs blaus: ≤ 20% de la peça

Llargària de les fissures superficials produïdes per l'assecatge (UNE-EN 1310): ≤ 5% de la peça

#### **REBAIXADA AMB PLAFONS:**

Nombre de plafons:  $\geq 2$   
Gruix dels plafons:  $\geq 16$  mm  
Amplària dels muntants laterals i superiors:  $\geq 12$  cm  
Amplària del travesser de base:  $\geq 24$  cm

## 2.- CONDICIONS DE SUBMINISTRAMENT I EMMAGATZEMATGE

Subministrament: Amb les proteccions necessàries perquè arribi a l'obra amb les condicions exigides i amb l'escairat previst.  
Emmagatzematge: De manera que no es deformin, en llocs protegits de la intempèrie, sense contacte directe amb el terra.

## 3.- UNITAT I CRITERIS D'AMIDAMENT

Unitat d'amidament: la indicada a la descripció de l'element  
Criteri d'amidament: quantitat necessària subministrada a l'obra

## 4.- NORMATIVA DE COMPLIMENT OBLIGATORI

No hi ha normativa de compliment obligatori.

---

# BA MATERIALS PER A TANCAMENTS I DIVISÒRIES PRACTICABLES

## BAS MATERIALS PER A PORTES I REGISTRES TALLAFOCS I CORTINES TALLAFUMS

### BAS0- FERRAMENTA PER A FINESTRES I PORTES

#### 0.- ELEMENTOS QUE CONTEMPLA EL PLIEGO

BAS0-0ZFB,BAS0-0ZFL.

#### 1.- DEFINICIÓ I CONDICIONS DELS ELEMENTS

Conjunt d'elements que permeten el gir o desplaçament, el bloqueig en una posició fixa i que faciliten agafar les fulles de portes, finestres o balconeres.

Finestres o balconeres amb fulles batents:

- Frontisses, tanca, manubri i accessoris.
- El sistema de tanca ha de ser tres punts.

Portes batents:

- Frontisses, tanca, manubris i accessoris. Si la porta es d'entrada ha de portar espiera òptica i pom a la cara exterior
- El sistema de tanca ha de ser de cop o de cop i clau si la porta és d'entrada, o de clau si la porta és d'armari

Finestres o balconeres amb fulles corredisses, i portes amb fulles corredisses:

- Guies superiors amb rodaments i mecanismes de fixació de la fulla, element de guia inferior, topalls, tiradors, tanca amb mecanisme de bloqueig de la fulla i accessoris
- El sistema de tanca ha de ser d'un punt.

Finestres o balconeres amb fulles oscilobatents:

- Frontisses, ferramenta oscilobatent amb cremona i compàs oscilobatent, tanca, manubri i accessoris.
- El sistema de tanca ha de ser de dos, quatre o sis punts, en funció de les dimensions de la fulla.

#### CARACTERÍSTIQUES GENERALS:

Els dissenys, materials i acabats de la ferramenta han de ser els indicats a la DT o en el seu defecte els que determini la DF.

La superfície de les ferramentes no ha de tenir defectes.

El funcionament de tots els mecanismes ha de ser suau i continu.

La superfície de la pala de les frontisses ha de ser plana. Ha de tenir forats aixamfranats que permetin allotjar el cap del cargol de fixació.

Toleràncies:

- Dimensions nominals:  $\pm 1$  mm

#### FRONTISSES D'UN SOL EIX

Les frontisses d'un sol eix es designen o classifiquen d'acord amb uns codis de 8 dígits (UNE-EN

1935):

- Categoria de servei (primer dígit) - Grau 1: Servei lleuger (frontisses de portes i o finestres d'ús domèstic cuidat, baixa freqüència d'ús) - Grau 2: Servei mig (frontisses de portes amb freqüència mitja d'ús) - Grau 3: Servei pesat (frontisses amb elevada freqüència d'ús pel públic o per altres persones poc incentivades per a parar atenció, és a dir, allà a on existeixi un risc d'accident o mal ús) - Grau 4: Servei sever (frontisses de portes que poden tenir ús violent)

- Durabilitat segons la freqüència d'ús i la massa màxima de l'element amb frontisses (segon dígit)

- Frontisses destinades a ésser usades només en finestres que s'assagen fins: - Grau 3: 10.000 cicles - Grau 4: 25.000 cicles - Frontisses destinades a ésser usades en portes que s'assagen fins: - Grau 4: 25 000 cicles - Grau 7: 200.000 cicles

- Massa de la porta d'assaig (tercer dígit) - Grau 0: 10 kg - Grau 1: 20 kg - Grau 2: 40 kg - Grau 3: 60 kg - Grau 4: 80 kg - Grau 5: 100 kg - Grau 6: 120 kg - Grau 7: 160 kg

- Aptitud per a ús en portes de compartimentació al foc /fum (quart dígit) - Grau 0: no apte per a utilitzar-se conjunts de portes resistents al foc/fum. - Grau 1: apte per a utilitzar-se conjunts de portes resistents al foc/fum (per aquestes portes veure UNE-EN 1634-1)

- Seguretat de persones (cinquè dígit): - otes les frontisses han de ser de grau 1 complint els requisits de seguretat per a l'ús.

- Resistència a la corrosió (sisè dígit) d'acord amb UNE-EN 1670: - Grau 0: Sense resistència definida a la corrosió - Grau 1: resistència mitja - Grau 2: resistència moderada - Grau 3: resistència alta - Grau 4: resistència molt alta

- Seguretat de bens / resistència a l'efracció (setè dígit): - Grau 0: no apta per a utilitzar-se en conjunts de portes resistents a l'efracció. - Grau 1: apta per a utilitzar-se en conjunts de portes resistents a l'efracció

- Grau de la frontissa (vuitè dígit): - Hi ha catorze graus depenent de la combinatòria de les anteriors classificacions.

Les frontisses d'un sol eix fabricades d'acord amb l'UNE-EN 1935 instal·lades en portes tallafor i/o de control de fums o portes de tancament de vies d'evacuació han d'anar marcades amb els següents elements: - identificació, nom fabricant o marca comercial - grau de la frontissa - número d'aquesta norma europea

L'embalatge de les frontisses d'un sol eix ha de mostrar clarament amb etiqueta exterior la classificació de grau de la frontissa, dimensions, acabat i número de referència del fabricant. En el cas que les frontisses tinguin sentit de gir s'indicarà: - L: Frontisses per a portes i finestres que obren en sentit horari. - R: Frontisses per a portes i finestres que obren en sentit antihorari

La documentació tècnica o l'embalatge pot portar recomanacions per lubricar les frontisses en la instal·lació o en servei.

#### PANYS I PESTELLS:

Els panys i pestells es designen o classifiquen d'acord amb uns codis d'11 dígits (UNE-EN 12209):

- Categoria d'ús (primer dígit): - Grau 1: Ús per a persones amb gran incentiu per a ésser curoses. - Grau 2: Ús per a persones amb algun incentiu per ésser curoses. - Grau 3: ús per a persones amb poc incentiu per ésser curoses, alta probabilitat de mal ús.

- Durabilitat: (segon dígit) - Grau A: 50.000 cicles d'assaig i sense càrrega sobre picaporta. - Grau B: 100.000 cicles d'assaig i sense càrrega sobre picaporta. - Grau C: 200.000 cicles d'assaig i sense càrrega sobre picaporta

- Grau D: 50.000 cicles d'assaig i càrrega de 10 N sobre picaporta - Grau E: 100.000 cicles d'assaig i càrrega de 10 N sobre picaporta - Grau F: 200.000 cicles d'assaig i càrrega de 10 N sobre picaporta

- Grau G: 100.000 cicles d'assaig i càrrega de 25 N sobre picaporta - Grau H: 200.000 cicles d'assaig i càrrega de 25 N sobre picaporta - Grau I: 100.000 cicles d'assaig i càrrega de 50 N sobre picaporta

- Grau J: 200.000 cicles d'assaig i càrrega de 50 N sobre picaporta - Grau K: 100.000 cicles d'assaig i càrrega de 120 N sobre picaporta - Grau L: 200.000 cicles d'assaig i càrrega de 120 N sobre picaporta

- Grau M: 200.000 cicles d'assaig i càrrega de 25 N sobre picaporta - Grau N: 100.000 cicles d'assaig i càrrega de 50 N sobre picaporta - Grau O: 200.000 cicles d'assaig i càrrega de 120 N sobre picaporta

- Massa de la porta i força de tancament (tercer dígit) - Grau 1: < 100 kg de massa de porta i força de tancament <=50 N - Grau 2: < 200 kg de massa de porta i força de tancament <=50 N

- Grau 3: > 200 kg de massa de porta o especificat pel fabricant i força de tancament <=50 N - Grau 4: < 100 kg de massa de porta i força de tancament <=25 N - Grau 5: < 200 kg de massa de porta i força de tancament <=25 N

- Grau 6: > 200 kg de massa de porta o especificat pel fabricant i força de tancament <=25 N - Grau 7: < 100 kg de massa de porta i força de tancament <=15 N - Grau 8: < 200 kg de massa de porta i força de tancament <=15 N

- Grau 9: > 200 kg de massa de porta o especificat pel fabricant i força de tancament <=15 N

- Aptitud per a l'ús de portes tallafor i/o estanques al fum (quart dígit): - Grau 0: no apropiada per a ésser utilitzada en portes tallafor i/o estanques al fum. - Grau 1: apte per a ésser utilitzada en portes tallafor i/o estanques al fum.

- Seguretat de persones (cinquè dígit): - Grau 0: sense requisits de seguretat.

- Resistència a la corrosió i a la temperatura (sisè dígit): - Grau 0: Sense requisits de resistència a la corrosió i sense requisit de temperatura. - Grau A: Baixa resistència a la corrosió i sense requisit de temperatura.

- Grau B: Moderada resistència a la corrosió i sense requisit de temperatura. - Grau C: Alta resistència a la corrosió i sense requisit de

temperatura. - Grau D: Molt alta resistència a la corrosió i sense requisit de temperatura.  
 - Grau E: Moderada resistència a la corrosió i requisit de temperatura de -20C a +80C - Grau F: Alta resistència a la corrosió i requisit de temperatura de -20C a +80C - Grau G: Molt alta resistència a la corrosió i requisit de temperatura de -20C a +80C.  
 - Seguretat de bens i resistència a la perforació (setè dígit): - Grau 1: Mínima seguretat i sense resistència a la perforació - Grau 2: Baixa seguretat i sense resistència a la perforació - Grau 3: Mitja seguretat i sense resistència a la perforació - Grau 4: Alta seguretat i sense resistència a la perforació - Grau 5: Alta seguretat i amb resistència a la perforació - Grau 6: Molt alta seguretat i sense resistència a la perforació - Grau 7: Molt alta seguretat i amb resistència a la perforació  
 - Camp d'aplicació de la porta (vuitè dígit): - Grau A: Porta encastada, sense limitacions d'aplicació. - Grau B: Porta encastada i batent - Grau C: Porta encastada i corredissa - Grau D: Porta sobreposada i sense limitacions d'aplicació - Grau E: Porta sobreposada i batent - Grau F: Porta sobreposada i corredissa - Grau G: Porta tubular i sense limitacions d'aplicació - Grau H: Porta encastada, batent i recolzada - Grau J: Porta sobreposada, batent cap a l'interior. - Grau K: Porta encastada, batent i bloquejada des del interior - Grau L: Porta encastada, corredissa i bloquejada des del interior - Grau M: Porta sobreposada, batent i bloquejada des del interior - Grau N: Porta sobreposada, corredissa i bloquejada des del interior - Grau P: Porta encastada, batent, recolzada i bloquejada des del interior - Grau R: Porta sobreposada, batent cap al interior i bloquejada des del interior  
 - Tipus de maniobra de clau i bloqueig (novè dígit) - Grau 0: No aplicable - Grau A: Pany de cilindre i bloqueig manual - Grau B: Pany de cilindre i bloqueig automàtic - Grau C: Pany de cilindre i bloqueig manual amb bloqueig intermedi - Grau D: Pany de gorja i bloqueig manual - Grau E: Pany de gorja i bloqueig automàtic - Grau F: Pany de gorja i bloqueig manual amb bloqueig intermedi - Grau G: Pany sense clau i bloqueig manual - Grau H: Pany sense clau i bloqueig automàtic  
 - Tipus de maniobra de la nucia (desè dígit): - Grau 0: Pany sense nucia - Grau 1: Pany per a pom o maneta amb molla de retorn - Grau 2: Pany per a maneta sense molla de retorn - Grau 3: Pany per a maneta sense molla de retorn per a ús sever - Grau 4: Pany per a maneta sense molla de retorn i ús sever especificat pel fabricant  
 - Requisits d'identificació de la clau (onzè dígit): - Grau 0: Sense requisit - Grau A: Mínim tres elements retenidors - Grau B: Mínim cinc elements retenidors - Grau C: Mínim cinc elements retenidors, amb nombre extens de combinacions efectives. - Grau D: Mínim sis elements retenidors - Grau E: Mínim sis elements retenidors, amb nombre extens de combinacions efectives - Grau F: Mínim set elements retenidors - Grau G: Mínim set elements retenidors, amb nombre extens de combinacions efectives - Grau H: Mínim vuit elements retenidors, amb nombre extens de combinacions efectives  
 En l'etiqueta o embalatge ha d'indicar-se el nom del fabricant o marca registrada, la identificació clara del producte, la classificació i el número de la norma europea (UNE-EN 12209).

#### MECANISMES DE TANCAMENT CONTROLAT

Dispositius de tancament controlat de portes batents; aquests dispositius poden anar col·locats sobre o en el marc, sobre o en la porta o en el terra. Es classifiquen seguint una codificació de sis dígits:

- Categoria d'ús (primer dígit) - Grau 3: permet tancament de la porta amb un angle mínim d'obertura 105 graus. - Grau 4: permet tancament des d'un angle d'obertura de 180 graus.  
 - Durabilitat (segon dígit) - Grau 8: 500.000 cicles d'assaig  
 - Força del tancaportes (tercer dígit) - Hi ha set nivells de força que contemplen l'amplària de la porta, massa, moments d'obertura, moment de tancament i rendiment del tancaportes. Veure taula 1 UNE-EN 1154.  
 - Aptitud per a la utilització sobre portes resistents al foc i/o estanques al fum (quart dígit) - Grau 0: No apte per a l'ús de portes talla foc/estanques al fum. - Grau 1: Apte per a la utilització en portes talla foc/estanques a l'foc.  
 - Seguretat (cinquè dígit): - Grau 1: Tots els tancaportes han de satisfer el requisit essencial de seguretat en la utilització.  
 - Resistència a la corrosió (sisè dígit): - Grau 0: Sense prescripcions de resistència - Grau 1: Dèbil resistència - Grau 2: Resistència mitja - Grau 3: Resistència elevada - Grau 4: Resistència molt elevada

#### 2.- CONDICIONS DE SUBMINISTRAMENT I EMMAGATZEMATGE

##### FRONTISSES D'UN SOL EIX

El subministrador ha de posar a disposició de la DF en el cas que aquesta ho sol·liciti, la documentació següent, que acredita el marcatge CE, segons el sistema d'avaluació de conformitat aplicable, d'acord amb el que disposa l'apartat 7.2.1 del CTE: - Productes per a portes talla foc/estanques al fum: - Sistema 1: Declaració de Prestacions

En l'embalatge o/i documentació que acompanya el producte ha de portar en un lloc visible el marcatge CE de conformitat amb el que disposa el Reial Decret 1328/1995, de 28 de juliol, que a més haurà d'anar acompanyat de la següent informació:

- Número d'identificació de l'organisme de certificació  
 - Nom o marca identificativa del fabricant.

- Direcció registrada del fabricant
- Dos últims dígit de l'any en que es va aplicar el marcatge CE
- El número del certificat de conformitat CE.
- Referència a aquesta norma UNE-EN 1935
- La designació i informació de les prestacions (8 dígit)

**PANYS I PESTELLS:**

El subministrador ha de posar a disposició de la DF en el cas que aquesta ho sol·liciti, la documentació següent, que acredita el marcatge CE, segons el sistema d'avaluació de conformitat aplicable, d'acord amb el que disposa l'apartat 7.2.1 del CTE: - Productes per a portes tallafoc/estanques al fum: - Sistema 1: Declaració de Prestacions

En l'embalatge o/i documentació que acompanya el producte ha de portar en un lloc visible el marcatge CE de conformitat amb el que disposa el Reial Decret 1328/1995, de 28 de juliol, que a més haurà d'anar acompanyat de la següent informació:

- Número d'identificació de l'organisme de certificació
- Nom o marca identificativa del fabricant.
- Direcció registrada del fabricant
- Dos últims dígit de l'any en que es va aplicar el marcatge CE
- El número del certificat de conformitat CE.
- Referència a aquesta norma UNE-EN 12209
- La designació i informació de les prestacions (11 dígit)

**MECANISMES DE TANCAMENT CONTROLAT**

El subministrador ha de posar a disposició de la DF en el cas que aquesta ho sol·liciti, la documentació següent, que acredita el marcatge CE, segons el sistema d'avaluació de conformitat aplicable, d'acord amb el que disposa l'apartat 7.2.1 del CTE: - Productes per a portes tallafoc/estanques al fum: - Sistema 1: Declaració de Prestacions

En l'embalatge o/i documentació que acompanya el producte ha de portar en un lloc visible el marcatge CE de conformitat amb el que disposa el Reial Decret 1328/1995, de 28 de juliol, que a més haurà d'anar acompanyat de la següent informació:

- Número d'identificació de l'organisme de certificació
- Nom o marca identificativa del fabricant.
- Direcció registrada del fabricant
- Dos últims dígit de l'any en que es va aplicar el marcatge CE
- El número del certificat de conformitat CE.
- Referència a aquesta norma UNE-EN 1154
- La designació i informació de les prestacions (6 dígit)

Subministrament: Amb les proteccions necessàries perquè arribi a l'obra en les condicions exigides.

Emmagatzematge: protegides de les pluges, focus d'humitat i d'impactes.

**3.- UNITAT I CRITERI D'AMIDAMENT**

Unitat d'amidament: la indicada a la descripció de l'element

Criteri d'amidament: quantitat necessària subministrada a l'obra

**4.- NORMATIVA DE COMPLIMENT OBLIGATORI**

**FRONTISSES D'UN SOL EIX**

UNE-EN 1935:2002 Herrajes para la edificación. Bisagras de un solo eje. Requisitos y métodos de ensayo.

**PANYS I PESTELLS:**

UNE-EN 12209:2004 Herrajes para edificación. Cerraduras y pestillos. Cerraduras, pestillos y cerraderos mecánicos. Requisitos y métodos de ensayo.

**MECANISMES DE TANCAMENT CONTROLAT**

UNE-EN 1154:2003 Herrajes para la edificación. Dispositivos de cierre controlado de puertas. Requisitos y métodos de ensayo.

**BA MATERIALS PER A TANCAMENTS I DIVISÒRIES PRACTICABLES**

**BAS MATERIALS PER A PORTES I REGISTRES TALLAFOCS I CORTINES TALLAFUMS**

**BAS1- PORTA TALLAFOCS DE FULLES BATENTS**

**0.- ELEMENTOS QUE CONTEMPLA EL PLIEGO**

BAS1-PN08,BAS1-PN01,BAS1-PN02,BAS1-PN05,BAS1-PN03,BAS1-PN04,BAS1-PN06.

## 1.- DEFINICIÓ I CONDICIONS DELS ELEMENTS

Porta tallafores formada per un conjunt de perfils i mecanismes que formen el bastiment i la porta. S'han considerat els materials següents:

- Fusta
- Metàl·lica

## CARACTERÍSTIQUES GENERALS:

No ha de tenir cops superficials, desperfectes en les arestes ni a les cares de contacte, ni falta d'escaire. En la porta de fusta no hi ha d'haver senyals d'atac de fongs o insectes i en la porta metàl·lica no s'han d'apreciar senyals d'oxidació.

En les portes amb finestreta, aquesta ha d'incloure un element vidrat transparent, col·locat a l'alçada de la vista, que ha de complir les condicions exigides a la resta de la fulla.

La qualitat de la serralteria col·locada no ha de ser inferior a la qualitat inicial de la porta. Ha de permetre un gir de 180° i ha de tancar automàticament.

S'ha de garantir l'estanquitat dels junts i de les cares de contacte.

El conjunt de porta i mecanismes ha de complir les condicions subjectives requerides per la DF. Components:

Material porta	Característiques dels components
Fusta EI2-C-30	Fulles formades per un tauler d'aglomerat de partícules Bastidor perimetral de fusta de pi encadellat Paraments de tauler de fibra $\geq 3,2$ mm de gruix Tot el perímetre del bastidor protegit amb una làmina no tumescent Cantells de llistó de fusta Bastiment i tapajunts de tauler aglomerat ignífug, revestit de xapa
Fusta EI2-C-60	Fulles formades per dos taulers ignífugs d'aglomerat de partícules Bastidor perimetral de fusta de pi encadellat Paraments de tauler de fibra $\geq 3,2$ mm de gruix Tot el perímetre del bastidor i entre els taulers aglomerats, protegit amb làmina no tumescent Cantells de llistó de fusta Bastiment i tapajunts de tauler aglomerat ignífug, revestit de xapa
Fusta EI2-C-30	Fulles formades per un tauler massís i dos taulers ignífugs d'aglomerat de partícules, protegits amb una làmina no tumescent a cada costat Bastidor perimetral de fusta de pi encadellat Paraments de tauler de fibra $\geq 3,2$ mm de gruix Tot el perímetre del bastidor protegit amb una làmina no tumescent Cantells de llistó de fusta Bastiments de base de fusta massisa protegit amb xapa no tumescent Bastiments de tauler de fibrociment o similar i tauler de partícules ignífug i xapat
Metàl·lica	Fulles de doble xapa d'acer de gruix $\geq 1$ mm cada una, amb aïllament tèrmic a l'interior, unit a les xapes mitjançant adhesiu ignífug

Dimensions de la finestreta:  $\geq 0,1$  m<sup>2</sup>

Dimensions:

Porta d'una fulla. Ample de la fulla:  $\leq 120$  cm

Portes de dues fulles. Ample de la fulla:  $\geq 60$  cm

Toleràncies:

- Dimensions:  $\pm 1$  mm
- Gruix de la fulla:  $\pm 0,5$  mm
- Rectitud d'arestes:  $\pm 1$  mm/m
- Planor:  $\pm 1$  mm/m
- Torsió del perfil:  $\pm 1^\circ$ /m

## PORTA DE FUSTA:

El bastiment, la fulla i els tapajunts han d'estar formats per perfils de fusta, plafons i material de reblert.



Els perfils de fusta no han de tenir nusos morts. El diàmetre dels nusos vius no ha de ser superior a la meitat de la cara i han d'estar preparats amb dues mans de tractament protector contra els fongs i els insectes.

La humitat màxima dels perfils ha de ser del 12%. La diferència d'humitat entre les fustes emmetxades no ha de superar el 6%.

El gruix del bastiment cal que sigui igual al de la paret més el revestiment.

Les fulles han de ser planes llises i massisses.

#### PORTA METÀL·LICA:

El bastiment i la porta han d'estar formats per perfils i mecanismes metàl·lics.

El bastiment ha de ser d'acer perfilat de gruix  $\geq 2$  mm, amb els elements necessaris d'ancoratge.

Ha d'incloure els golfos soldats per a penjar les fulles. Els muntants s'han d'introduir un mínim de 30 mm en el paviment, per a fer l'ancoratge.

Nombre d'elements d'ancoratge del bastiment:

- Porta d'una fulla:  $\geq 7$

- Porta de dues fulles:  $\geq 8$

Nombre de golfos:

- Porta d'una fulla:  $\geq 2$

- Porta de dues fulles:  $\geq 4$

#### PORTA AMB TANCA ANTIPÀNIC:

Ha de portar una tanca antipànic que permeti l'obertura fàcil i instantània de la porta i que la tanqui correctament.

El dispositiu d'obertura ha d'estar format per una o dues barres tubulars (segons el nombre de fulles), aplicades horitzontalment sobre l'amplària de cada fulla, amb un punt de tanca interior, per a portes d'un full, o tres punts de tancament, per a portes de dos fulls. Exteriorment s'ha d'accionar amb una maneta. El mecanisme ha d'estar dissenyat i construït d'acord amb les especificacions de la norma UNE-EN 1125.

Els dispositius antipànic han d'estar classificats d'acord amb el sistema de classificació de nou dígits establert per la norma UNE-EN 1125:

- Categoria d'ús (primer dígit). - Grau 3: elevada freqüència d'ús pel públic o per altres persones poc incentivades per a parar atenció, es a dir, allà a on existeixi un risc d'accident o mal ús

- Durabilitat (segon dígit): - Grau 6: 100 000 cicles - Grau 7: 200 000 cicles

- Massa de la porta (tercer dígit): - Grau 5: fins a 100 kg - Grau 6: fins a 200 kg

- Resistència al foc (quart dígit): - Grau 0: no apta en portes tallafocs i/o estanques als fums - Grau 1: apta per a equipar portes tallafocs i/o estanques als fums

- Seguretat de les persones (cinquè dígit): - Grau 1: molt important funció de seguretat de les persones

- Resistència a la corrosió, segons EN 1670 (sisè dígit): - Grau 3: resistència elevada - Grau 4: resistència molt elevada

- Seguretat de bens (setè dígit): - Grau 2: aquests requisits son secundaris respecte a aquells de seguretat de les persones

- Projectió de la barra (vuitè dígit): - Categoria 1: projecció fins a 150 mm (projecció normal)

- Categoria 2: projecció fins a 100 mm (baixa projecció)

- Tipus d'operació de la barra (novè dígit): - Tipus A: Dispositius antipànic amb barra d'embranchida - Tipus B: Dispositius antipànic amb barra de lliscament

#### 2.- CONDICIONS DE SUBMINISTRAMENT I EMMAGATZEMATGE

Subministrament: El bastiment ha de subministrar-se amb les traves que calguin per tal d'assegurar l'escairat dels seus angles. En la porta metàl·lica, tot el conjunt haurà de tractar-se amb una emprimació antioxidant.

#### PORTA AMB TANCA ANTIPÀNIC:

Emmagatzematge: Protegit de les pluges, els focus d'humitat i les zones on pugui rebre impactes. No ha d'estar en contacte amb el terra.

#### 3.- UNITAT I CRITERI D'AMIDAMENT

Unitat d'amidament: la indicada a la descripció de l'element

Criteri d'amidament: quantitat necessària subministrada a l'obra

#### 4.- NORMATIVA DE COMPLIMENT OBLIGATORI

#### PORTA AMB TANCA ANTIPÀNIC:

UNE-EN 1125:1997 Herrajes para la edificación. Dispositivos antipánico para salidas de emergencia activados por una barra horizontal. Requisitos y métodos de ensayo.

UNE-EN 1125/A1:2001 Herrajes para la edificación. Dispositivos antipánico para salidas de emergencia activados por una barra horizontal. Requisitos y métodos de ensayo.

UNE-EN 1125/A1/AC:2003 Herrajes para la edificación. Dispositivos antipánico para salidas de emergencia activados por una barra horizontal. Requisitos y métodos de ensayo.

#### 5.- CONDICIONS DE CONTROL DE RECEPCIÓ

#### CONDICIONS DE MARCATGE I CONTROL DE LA DOCUMENTACIÓ EN PORTES AMB TANCA ANTIPÀNIC:

El subministrador ha de posar a disposició de la DF en el cas que aquesta ho sol·liciti, la documentació següent, que acredita el marcatge CE, segons el sistema d'avaluació de conformitat aplicable, d'acord amb el que disposa l'apartat 7.2.1 del CTE: - Sistema 1: Declaració de prestacions

El símbol normalitzat del marcatge CE ha d'anar acompanyat de la següent informació, ja sigui sobre el mateix producte, el seu embalatge, o bé a la informació comercial que l'acompanya:

- El número d'identificació de l'organisme de certificació
- El nom o marca d'identificació del fabricant/subministrador
- Direcció registrada del fabricant
- Les dues últimes xifres de l'any d'impressió del marcatge
- El número corresponent del certificat CE de conformitat
- Referència a les normes europees EN 1125 i EN 1125/A1
- La designació i informació de prestacions d'acord amb les normes EN 1125

Els dispositius antipànic han d'anar marcats de forma clara e indeleble de la següent manera:

- Nom del fabricant o marca comercial
- Classificació d'acord amb el sistema de classificació exposat anteriorment (apartat 7 de la norma UNE-EN 1125)
- Referència a la norma europea EN 1125
- Mes i any del muntatge final pel fabricant
- Ha de portar el marcatge CE de conformitat amb el que disposa el Reial Decret 1328/1995, de 28 de juliol

#### OPERACIONS DE CONTROL:

Inspecció visual del material a la seva recepció.

Abans de començar l'obra, cada vegada que canviï el subministrador, i per cada tipus de material que arribi a l'obra, es demanaran al contractista els certificats del fabricant que garanteixin el compliment del plec de condicions tècniques, incloent els resultats dels assaigs següents, realitzats per un laboratori acreditat:

- Comportament al foc UNE 23802.
- Característiques geomètriques:      - Gruix      - Dimensions nominals      - Rectitud d'arestes.
- Planor

En cas de no presentar aquests resultats, o que la DF tingui dubtes de la seva representativitat, es realitzaran aquests assaigs sobre el material rebut, a càrrec del contractista.

Si el material disposa de la Marca AENOR o Marcatge CE, es podrà prescindir de la presentació dels assaigs de control de recepció.

#### CRITERIS DE PRESA DE MOSTRES:

S'han de seguir les instruccions de la DF i els criteris de les normes de procediment indicades en cada assaig.

#### INTERPRETACIÓ DE RESULTATS I ACTUACIONS EN CAS D'INCOMPLIMENT:

Si en els terminis establerts al començar l'obra no es fa l'entrega dels certificats de qualitat del fabricant, s'ha de realitzar una sèrie completa d'assaigs a càrrec del Contractista.

Els resultats dels assaigs sobre totes les peces de les mostres han de complir les condicions especificades. En cas d'incompliment, s'ha de repetir l'assaig, a càrrec del contractista, sobre el doble número de mostres del mateix lot, acceptant-se aquest, quan els resultats obtinguts sobre totes les peces resultin satisfactoris.

## BA MATERIALS PER A TANCAMENTS I DIVISÒRIES PRACTICABLES

### BAW AUTOMATISMES PER A TANCAMENTS PRACTICABLES

#### BAW6- PANY ELÈCTRIC DE CLAU TUBULAR

#### 0.- ELEMENTOS QUE CONTEMPLA EL PLIEGO

##### BAW6-PN02.

#### 1.- DEFINICIÓ I CONDICIONS DELS ELEMENTS

Accessoris i material auxiliar dels automatismes d'obertura i tancament de portes.

S'han considerat els elements següents:

- Quadre elèctric de maniobres
- Pany elèctric de clau tubular per a muntar en caixa
- Caixa per a pany elèctric per a encastar
- Emissor de radiocomandament amb pila de 12V.
- Receptor de radiocomandament dins de caixa estanca, amb antena, per a tensió de 220V.

#### QUADRE ELÈCTRIC DE MANIOBRA:

Caixa formada per un cos i una tapa fixada amb cargols, amb l'aparellatge elèctric necessari per

a maniobrar el mecanisme d'obertura i tancament de les portes automàtiques.

Ha de portar forats per a les connexions.

Ha de tenir orificis per a la seva fixació.

PANY ELÈCTRIC DE CLAU TUBULAR:

Mecanisme destinat a accionar un dispositiu d'obertura connectat elèctricament per mitjà d'un pany cilíndric accessible amb clau tubular.

El pany ha d'ajustar perfectament a l'orifici de la tapa.

Ha de tenir varies posicions de contacte per a les diferents funcions que ha de complir.

CAIXA PER A PANY ELÈCTRIC:

Ha d'estar formada per una base i una tapa accessible per cargols per a allotjar un pany.

Ha de ser buida per a allotjar el pany elèctric i les connexions.

Ha de ser estanca i rígida per a prevenir cops i evitar influències climàtiques.

Ha de portar un dispositiu antisabotatge.

EMISSOR DE RADIOCOMANDAMENT:

Aparell amb funcionament per radioones per a accionar dispositius de tancament a distància. Formats per un cos i una tapa.

La seva freqüència d'emissió ha d'estar en una banda autoritzada legalment per a aquest ús.

Ha de ser rígida i el seu interior no ha de ser accessible.

RECEPTOR DE RADIOCOMANDAMENT:

Aparells amb funcionament per radioones per a accionar dispositius de tancament a distància. Formats per un cos i una tapa.

Ha de ser immune a les interferències.

Ha de ser capaç de grabar, esborrar o reprogramar nous emissors.

Ha de ser rígida i el seu interior no ha de ser accessible.

2.- CONDICIONS DE SUBMINISTRAMENT I EMMAGATZEMATGE

Subministrament: En caixes.

Emmagatzematge: En el seu embalatge, protegit contra impactes.

3.- UNITAT I CRITERI D'AMIDAMENT

Unitat d'amidament: la indicada a la descripció de l'element

Criteri d'amidament: quantitat necessària subministrada a l'obra

4.- NORMATIVA DE COMPLIMENT OBLIGATORI

No hi ha normativa de compliment obligatori.

---

## **BA MATERIALS PER A TANCAMENTS I DIVISÒRIES PRACTICABLES**

## **BAZ MATERIALS ESPECIALS PER A TANCAMENTS I DIVISÒRIES PRACTICABLES**

## **BAZA- TAPAJUNTS DE FUSTA**

### **0.- ELEMENTOS QUE CONTEMPLA EL PLIEGO**

#### **BAZA-0Z9X.**

##### **1.- DEFINICIÓ I CONDICIONS DELS ELEMENTS**

Perfils de fusta massisa o de taulers aglomerats xapats per a formar els tapajunts dels bastiments.

S'han considerat els perfils següents:

- De roure, d'iroko, de melis o de sapel·li per a envernissar

- De fusta per a pintar

CARACTERÍSTIQUES GENERALS:

El perfil no ha de tenir altres defectes que els citats com admissibles.

Els perfils no han de tenir defectes superficials.

Toleràncies:

- Gruix:  $\pm 0,5$  mm

- Amplària:  $\pm 3$  mm

- Llargària nominal:  $\pm 3$  mm

- Rectitud d'arestes:  $\pm 2$  mm/m

- Torsió del perfil:  $\pm 1^\circ$ /m

- Planor:  $\pm 1$  mm/m

PERFELS DE ROURE, D'IROKO, DE MELIS O DE SAPEL·LI PER A ENVERNISSAR:

Perfils de tauler de partícules de fusta o tauler aglomerat, xapat amb fullola de fusta.

La fullola no ha de tenir punts descolats o bufats.

---

**PERFELS DE FUSTA PER A PINTAR:**

La fusta ha d'estar preparada amb dues mans de tractament protector contra els fongs i els insectes. S'admeten els nusos sans sempre que no afectin la solidesa dels perfils.

Els perfils no han de tenir nusos morts o resinosos. Els nusos negres o solts es podran substituir per peces de fusta.

Les fissures han de complir els següents límits:

- Amplària:  $\leq 1$  mm
- Profunditat:  $\leq 1/4$  gruix del perfil
- Llargària individual:  $\leq 150$  mm
- Llargària acumulada:  $\leq 25$  % llargària del perfil

La fusta no ha de presentar exfoliació.

Superfície de fongs blaus:  $\leq 20\%$  de la peça

Humitat del perfil:  $\leq 12\%$

Resistència a la compressió de la fusta (UNE 56535):  $\geq 30$  N/mm<sup>2</sup>

Resistència a la flexió de la fusta (UNE 56537):  $\geq 42$  N/mm<sup>2</sup>

Resistència al tall de la fusta:  $\geq 4,5$  N/mm<sup>2</sup>

**2.- CONDICIONS DE SUBMINISTRAMENT I EMMAGATZEMATGE**

Subministrament: Amb les proteccions necessàries perquè arribi a l'obra en les condicions exigides.

Emmagatzematge: Protegit de les pluges, els focus d'humitat i les zones on pugui rebre impactes. No ha d'estar en contacte amb el terra.

**3.- UNITAT I CRITERI D'AMIDAMENT**

Unitat d'amidament: la indicada a la descripció de l'element

Criteri d'amidament: quantitat necessària subministrada a l'obra

**4.- NORMATIVA DE COMPLIMENT OBLIGATORI**

No hi ha normativa de compliment obligatori.

---

**BB MATERIALS PER A PROTECCIONS I SENYALITZACIÓ****BB1 BARANES I AMPITS****BB10- BARANA D'ACER****0.- ELEMENTOS QUE CONTEMPLA EL PLIEGO**

BB10-I6TU, BB10-0XNC, BB10-0XMQ, BB10-0XMI, BB10-PN03, BB10-PN02.

**1.- DEFINICIÓ I CONDICIONS DELS ELEMENTS**

Conjunt de perfils d'acer que formen el bastidor i el pany de paret de la barana de protecció. S'han considerat els tipus de baranes següents:

- De perfils buits d'acer

**BARANES DE PERFELS BUI TS D'ACER:**

Han de tenir un aspecte uniforme i sense defectes superficials.

La grandària, tipus i disposició dels perfils han de complir el que s'especifica a la documentació tècnica del projecte.

La unió dels perfils s'ha de fer per soldadura (per arc o per resistència).

S'admet també la unió amb cargols autoroscants en el cas que el perfil tingui plecs fets especialment per a allotjar les femelles dels cargols.

El moment d'inèrcia dels perfils de la barana no solidaris amb l'obra ha de ser de manera que, sotmesos a les condicions de carga més desfavorables, la fletxa sigui  $< L/250$ .

La disposició dels barrots serà de tal manera que no ha de permetre el pas a cap punt, d'una esfera de diàmetre equivalent a la separació entre brèndoles, ni ha de facilitar l'escalada.

Els muntants han de portar incorporats els dispositius d'ancoratge previstos al projecte.

Toleràncies:

- Llargària del perfil:  $\pm 1$  mm
- Secció del perfil:  $\pm 2,5\%$
- Rectitud d'arestes:  $\pm 2$  mm/m
- Torsió del perfil:  $\pm 1^\circ/\text{m}$
- Planor:  $\pm 1$  mm/m
- Angles:  $\pm 1^\circ$

**2.- CONDICIONS DE SUBMINISTRAMENT I EMMAGATZEMATGE**

BARANES DE PERFELS BUI TS D'ACER:

Subministrament: Amb les proteccions necessàries perquè arribi a l'obra amb les condicions exigides i amb l'escairat previst.

Emmagatzematge: Protegida contra les pluges, els focus d'humitat i de les zones on pugui rebre impactes. No ha d'estar en contacte amb el terra.

### 3.- UNITAT I CRITERI D'AMIDAMENT

Unitat d'amidament: la indicada a la descripció de l'element

Criteri d'amidament: quantitat necessària subministrada a l'obra

### 4.- NORMATIVA DE COMPLIMENT OBLIGATORI

No hi ha normativa de compliment obligatori.

### 5.- CONDICIONS DE CONTROL DE RECEPCIÓ

#### OPERACIONS DE CONTROL:

Control de recepció mitjançant assaigs: Si el material disposa d'una marca legalment reconeguda a un país de la CEE (Marcatge CE, AENOR, etc.) es podrà prescindir dels assaigs de control de recepció de les característiques del material garantides per la marca; i la DF sol·licitarà en aquest cas, els resultats dels assaigs corresponents al subministrament rebut. En qualsevol cas, la DF podrà sol·licitar assaigs de control de recepció si ho creu convenient.

Per a cada subministrament que arribi a l'obra, corresponent a un mateix tipus, el control serà:

- Inspecció visual del material subministrat, en especial l'aspecte del recobriment galvanitzat.  
- Recepció del certificat de qualitat del fabricant, on es garanteixen les condicions exigides al plec amb els assaigs corresponents a la classificació de la barana (UNE 85238). - Assaigs estàtics - Assaigs dinàmics - Assaigs de seguretat

En el cas que es realitzi el control mitjançant assaigs, s'ha de fer les comprovacions següents:

- Cada 100 m de barana, es realitzaran els següents controls (UNE-EN ISO 1461): - Massa de recobriment (mètode magnètic) - Assaig d'adherència del - Comprovació geomètrica

#### CRITERIS DE PRESA DE MOSTRES:

Els controls es realitzaran segons les indicacions de la DF i les normes de procediment indicades en cada assaig.

#### INTERPRETACIÓ DE RESULTATS I ACTUACIONS EN CAS D'INCOMPLIMENT:

No s'acceptaran les baranes sense certificat de qualitat, o les classificades com NO APTES, segons UNE 85240.

L'aspecte visual del recobriment i el resultat dels assaigs d'adherència i massa del galvanitzat han de ser conformes a les especificacions del plec.

Les comprovacions geomètriques han de resultar conformes a les especificacions de la DT amb les toleràncies especificades. En cas contrari, es rebutjaran les peces defectuoses incrementant-ne el control sobre el doble de les mostres previstes, sense que hagin d'aparèixer incompliments per tal d'acceptar el lot corresponent.

## BB MATERIALS PER A PROTECCIONS I SENYALITZACIÓ

### BB1 BARANES I AMPITS

#### BB1A- PASSAMÀ PER A BARANES

#### 0.- ELEMENTOS QUE CONTEMPLA EL PLIEGO

##### BB1A-0XQ2.

#### 1.- DEFINICIÓ I CONDICIONS DELS ELEMENTS

Perfil d'acabament del travesser superior de baranes.

S'han considerat els materials següents:

- De roure, melis o pi roig
- De llautó
- D'alumini

#### CARACTERÍSTIQUES GENERALS:

La cara superior ha de tenir la forma adequada a l'ús, i la inferior ha d'estar preparada per a rebre el perfil del travesser.

#### Toleràncies:

- LLargària del perfil:  $\pm 1$  mm
- Secció del perfil:  $\pm 2,5\%$
- Rectitud d'arestes:  $\pm 2$  mm/m
- Torsió del perfil:  $\pm 1^\circ/\text{m}$

- Planor:  $\pm 1$  mm/m
- Angles:  $\pm 1^\circ$

**PASSAMANS DE FUSTA:**

Perfil massís de fusta per a un acabament del travesser superior.

La fusta no ha de tenir d'altres defectes que els esmentats com a admissibles.

El perfil no ha de tenir nusos morts.

La fusta ha d'estar preparada amb dues mans de tractament protector contra fongs i insectes.

La unió dels perfils ha de ser emmetxada i encolada.

El conjunt de barana ha de complir les condicions subjectives requerides per la DF.

Característiques de la fusta:

	Roure	Melis	Pi roig
Resist. compressió (UNE 56-535)	45 N/mm <sup>2</sup>	60,4 N/mm <sup>2</sup>	40 N/mm <sup>2</sup>
Resist. flexió (UNE 56-537)	60 N/mm <sup>2</sup>	115 N/mm <sup>2</sup>	80 N/mm <sup>2</sup>
Resist. a l'esforç tallant	7,5 N/mm <sup>2</sup>	4,5 N/mm <sup>2</sup>	3 N/mm <sup>2</sup>
Densitat seca (UNE 56-531)	0,63-0,8 kg/dm <sup>3</sup>	$\geq 0,85$ kg/dm <sup>3</sup>	0,54-0,70 kg/dm <sup>3</sup>
Densitat verda	$\geq 1,08$ kg/dm <sup>3</sup>	$\geq 1,03$ kg/dm <sup>3</sup>	$\geq 0,75$ kg/dm <sup>3</sup>

Diàmetre dels nusos vius de la fusta:  $\leq 5$  mm

Superfície dels fongs blancs:  $\leq 20\%$  de la peça

Llargària de les esquerdes superficials produïdes per l'assecatge (UNE-EN 1310):  $\leq 5\%$  de la peça

Humitat dels perfils (UNE 56529):  $\leq 12\%$

Diferència de la humitat entre les fustes emmetxades (UNE 56-529):  $\leq 6\%$

**PASSAMANS D'ALUMINI:**

Perfil buit d'aliatge d'alumini per a acabament del travesser superior.

El perfil ha de provenir de l'extrusió del totxo d'alumini.

Ha d'estar protegit superficialment amb una capa d'òxid d'alumini, i segellat posteriorment.

Ha de tenir un aspecte uniforme, brillant i sense esquerdes ni defectes superficials.

La secció i el gruix de les parets dels perfils s'han d'ajustar a allò que s'ha previst a la DT.

La unió dels perfils s'ha de fer per soldadura, reblons d'aliatge d'alumini, cargols autoroscants o cargols amb rosca mètrica.

Tipus d'alumini (UNE 38-337): Aliatge Al 0,7 Mg Si

Anodització del perfil (UNE 38-010):  $\geq 15$  micres

Qualitat del segellat. Mètode de la gota colorant (UNE 38-017). Mitjana total (M):  $0 \leq M \leq 2$

Càrrega de ruptura (per a un gruix  $\leq 25$  mm UNE 38-337):  $\geq 130$  N/mm<sup>2</sup>

Duresa Brinell (per a un gruix  $\leq 25$  mm UNE-EN-ISO 6506/1):  $\geq 45$

**PASSAMANS DE LLAUTÓ:**

Perfil buit de llautó per a acabament del travesser superior.

El perfil s'ha d'obtenir del procés de laminatge en fred de l'aliatge.

Ha de tenir un aspecte uniforme, brillant i sense esquerdes ni defectes superficials.

La secció i el gruix de les parets dels perfils s'han d'ajustar a allò que s'ha previst a la DT.

La unió entre perfils s'ha de fer amb cargols d'acer inoxidable o de llautó, autoroscants o amb rosca mètrica.

Tipus de llautó (UNE 37-103): Aleació Cu-Zn

Amplària del passamà:  $\geq 45$  mm

**2.- CONDICIONS DE SUBMINISTRAMENT I EMMAGATZEMATGE**

Subministrament: Protegit per tal que arribi a l'obra amb les condicions exigides.

Emmagatzematge: Protegit de les pluges, els focus d'humitat i les zones on pugui rebre impactes.

No ha d'estar en contacte amb el terra.

**3.- UNITAT I CRITERI D'AMIDAMENT**

Unitat d'amidament: la indicada a la descripció de l'element

Criteri d'amidament: quantitat necessària subministrada a l'obra

**4.- NORMATIVA DE COMPLIMENT OBLIGATORI**

No hi ha normativa de compliment obligatori.

## **BB MATERIALS PER A PROTECCIONS I SENYALITZACIÓ**

### **BB9 SENYALITZACIÓ INTERIOR**

#### **BB91- PLACA DE SENYALITZACIÓ INTERIOR (D)**

##### **0.- ELEMENTOS QUE CONTEMPLA EL PLIEGO**

BB91-H5EZPN1, BB91-H5F0, BB91-PN01, BB91-H5EZ, BB91-H5F1.

##### **1.- DEFINICIÓ I CONDICIONS DELS ELEMENTS**

Elements de senyalització per a interiors d'edificis i per a identificació postal o altres usos. S'han considerat els elements següents:

- Placa de senyalització

##### **CARACTERÍSTIQUES GENERALS:**

La superfície ha de ser pulida i neta i no hi han d'haver danys a l'acabat.

No ha de tenir senyals de cops, bonys o plecs.

Els colors han de tenir la tonalitat expresada al projecte.

Les plaques de planxa han de tenir els vèrtex arrodonits.

S'ha d'utilitzar simbologia normalitzada.

Ha de tenir orificis per a la seva fixació.

Toleràncies:

- Superfície (planor):  $\pm 1$  mm

##### **PLACA DE SENYALITZACIÓ:**

Placa de forma rectangular amb informació gravada a la seva superfície.

La informació expressada a la senyal ha de ser la que consti en el projecte o en el seu defecte la que indiqui la DF.

La informació ha de ser clara i precisa.

##### **2.- CONDICIONS DE SUBMINISTRAMENT I EMMAGATZEMATGE**

Subministrament: En caixes.

Emmagatzematge: En el seu embalatge, protegit contra impactes.

##### **3.- UNITAT I CRITERI D'AMIDAMENT**

Unitat d'amidament: la indicada a la descripció de l'element

Criteri d'amidament: quantitat necessària subministrada a l'obra

##### **4.- NORMATIVA DE COMPLIMENT OBLIGATORI**

No hi ha normativa de compliment obligatori.

---

## **BB MATERIALS PER A PROTECCIONS I SENYALITZACIÓ**

### **BBB SENYALITZACIÓ VERTICAL EXTERIOR**

#### **BBB2 SENYALS D'INFORMACIÓ I DE DIRECCIÓ**

##### **0.- ELEMENTOS QUE CONTEMPLA EL PLIEGO**

BBB2A001.

##### **1.- DEFINICIÓ I CONDICIONS DELS ELEMENTS**

Senyalització que referida a un objecte, activitat o situació determinades, proporcioni una indicació o una obligació relativa a la seguretat o la salut en el treball mitjançant un senyal en forma de plafó, un color, un senyal lluminós o acústic, una comunicació verbal o un senyal gesticular, segons procedeixi.

##### **CONDICIONS GENERALS:**

La senyalització de seguretat es caracteritza per cridar ràpidament l'atenció sobre la circumstància a ressaltar, facilitant la seva immediata identificació per part del destinatari. La seva finalitat és la d'indicar les relacions causa-efecte entre el medi ambient de treball i la persona.

La senyalització de seguretat pot tenir característiques diferents, així doncs, podem classificar-la de la següent forma:

- Senyal de prohibició: Un senyal que prohibeix un comportament susceptible de provocar un perill.
- Senyal d'advertència: Un senyal que adverteix d'un risc o perill.
- Senyal d'obligació: Un senyal que obliga a un comportament determinat.
- Senyal de salvament o de socors: Un senyal que proporciona indicacions relatives a les sortides de socors, als primers auxilis o als dispositius de salvament.
- Senyal indicativa: Un senyal que proporciona altres informacions distintes a les anteriors.
- Senyal en forma de plafó: Un senyal que, per la combinació d'una forma geomètrica, de colors i d'un símbol o pictograma, proporciona una determinada informació, la visibilitat de la qual està assegurada per una il·luminació de suficient intensitat.
- Senyal addicional: Un senyal utilitzada junt a un altre senyal en forma de plafó i que facilita informacions complementàries.
- Color de seguretat: Un color al qual s'atribueix una significació determinada en relació amb la seguretat i salut en el treball.
- Símbol o pictograma: Una imatge que descriu una situació o obliga a un comportament determinat, utilitzada sobre un senyal en forma de plafó o sobre una superfície lluminosa.
- Senyal complementària de "risc permanent": Bandes obliqües (60°) grogues i negres (al 50%) en contorns i perímetres de buits, pilars, cantonades, molls de descàrrega i parts sortints d'equips mòbils.

#### ELECCIÓ:

Les condicions bàsiques d'eficàcia en l'elecció del tipus de senyalització de seguretat a utilitzar s'han de centrar en:

- Atraure l'atenció del destinatari.
- Donar a conèixer el missatge amb suficient antelació.
- Facilitar la suficient informació de forma que en cada cas concret se sàpiga com actuar.
- Que existeixi la possibilitat real de posar en pràctica allò que s'ha indicat.
- La senyalització ha de ser percebuda, compresa i interpretada en un temps inferior al necessari perquè el destinatari entri en contacte amb el perill.
- Les disposicions mínimes relatives a les diverses senyalitzacions de seguretat estan especificades a l'Annex VII del RD 485/1997, de 14 d'abril, amb els següents epígrafs de referència:
  - Riscos, prohibicions i obligacions.
  - Riscos de caigudes, xocs i cops.
  - Vies de circulació.
  - Canonades, recipients i àrees d'emmagatzematge de substàncies i preparats perillosos.
  - Equips de protecció contra incendis.
  - Mitjans i equips de salvament i socors.
  - Situacions d'emergència.
  - Maniobres perilloses.

#### 2.- CONDICIONS DE SUBMINISTRAMENT I EMMAGATZEMATGE

##### SUBMINISTRAMENT I EMMAGATZEMATGE:

Es seguiran les recomanacions d'emmagatzematge i atenció, fixats pel fabricant i la DGT.

Es reemplaçaran els elements, es netejaran, es farà un manteniment i es col·locaran en el lloc assignat, seguint les instruccions del fabricant i la DGT.

S'emmagatzemaran en compartiments amples i secs, amb temperatures compreses entre 15 i 25 °C.

Els estocs i les entregues estaran documentades i custodiades, amb justificant de recepció i rebut, per un responsable delegat per l'empresa.

La vida útil dels senyals i abalisaments és limitada, degut tant al seu desgast prematur per l'ús, com a actuacions de vandalisme o atemptat patrimonial, amb independència que hagin estat o no utilitzades.

#### 3.- UNITAT I CRITERI D'AMIDAMENT

Unitat mesurada segons especificacions de la DT.

#### 4.- NORMATIVA DE COMPLIMENT OBLIGATORI

Ley 31/1995, de 8 de noviembre, de prevención de riesgos laborales.

Real Decreto 485/1997, de 14 de abril, sobre disposiciones mínimas en materia de señalización de seguridad y salud en el trabajo.

Real Decreto 363/1995, de 10 de marzo, por la que se aprueba el reglamento sobre notificación de sustancias nuevas y clasificación, envasado y etiquetado de sustancias peligrosas.

Orden de 31 de agosto de 1987 sobre señalización, balizamiento, defensa, limpieza y terminación de obras fijas en vías fuera de poblado.(Instrucción 8.3-IC).

UNE 23033-1:1981 Seguridad contra incendios. Señalización.

Real Decreto 842/2002 de 2 de agosto, por el que se aprueba el Reglamento Electrotécnico de Baja Tensión. REBT 2002.

UNE 77204:1998 Calidad del aire. Aspectos generales. Vocabulario.

UNE 1063:1959 Caracterización de las tuberías en los dibujos e instalaciones industriales.

DIN 2403:1984 Identification of pipelines according to the fluid conveyed.

UNE-EN 60073:1997 Principios básicos y de seguridad para interfaces hombre-máquina, el marcado y la identificación. Principios de codificación para dispositivos indicadores y actuadores.

UNE-EN 60204-1:1999 Seguridad de las máquinas. Equipo eléctrico de las máquinas. Parte 1: Requisitos generales.



**BB MATERIALS PER A PROTECCIONS I SENYALITZACIÓ****BBB SENYALITZACIÓ VERTICAL EXTERIOR****BBBA SENYALS DE SEURETAT LABORAL****0.- ELEMENTOS QUE CONTEMPLA EL PLIEGO**

BBBAA003,BBBAD013,BBBAD015,BBBAA005,BBBAD017,BBBAA007,BBBAD025,BBBAB115,BBBAC005,BBBAF004,BBBAD004,BBBAF007,BBBAD007,BBBA1500.

**1.- DEFINICIÓ I CONDICIONS DELS ELEMENTS**

Senyalització que referida a un objecte, activitat o situació determinades, proporcioni una indicació o una obligació relativa a la seguretat o la salut en el treball mitjançant un senyal en forma de plafó, un color, un senyal lluminós o acústic, una comunicació verbal o un senyal gesticular, segons procedeixi.

**CONDICIONS GENERALS:**

La senyalització de seguretat es caracteritza per cridar ràpidament l'atenció sobre la circumstància a ressaltar, facilitant la seva immediata identificació per part del destinatari. La seva finalitat és la d'indicar les relacions causa-efecte entre el medi ambient de treball i la persona.

La senyalització de seguretat pot tenir característiques diferents, així doncs, podem classificar-la de la següent forma:

- Senyal de prohibició: Un senyal que prohibeix un comportament susceptible de provocar un perill.
- Senyal d'avertència: Un senyal que adverteix d'un risc o perill.
- Senyal d'obligació: Un senyal que obliga a un comportament determinat.
- Senyal de salvament o de socors: Un senyal que proporciona indicacions relatives a les sortides de socors, als primers auxilis o als dispositius de salvament.
- Senyal indicativa: Un senyal que proporciona altres informacions distintes a les anteriors.
- Senyal en forma de plafó: Un senyal que, per la combinació d'una forma geomètrica, de colors i d'un símbol o pictograma, proporciona una determinada informació, la visibilitat de la qual està assegurada per una il·luminació de suficient intensitat.
- Senyal addicional: Un senyal utilitzada junt a un altre senyal en forma de plafó i que facilita informacions complementàries.
- Color de seguretat: Un color al qual s'atribueix una significació determinada en relació amb la seguretat i salut en el treball.
- Símbol o pictograma: Una imatge que descriu una situació o obliga a un comportament determinat, utilitzada sobre un senyal en forma de plafó o sobre una superfície lluminosa.
- Senyal complementària de "risc permanent": Bandes obliqües (60°) grogues i negres (al 50%) en contorns i perímetres de buits, pilars, cantonades, molls de descàrrega i parts sortints d'equips mòbils.

**ELECCIÓ:**

Les condicions bàsiques d'eficàcia en l'elecció del tipus de senyalització de seguretat a utilitzar s'han de centrar en:

- Atraure l'atenció del destinatari.
- Donar a conèixer el missatge amb suficient antelació.
- Facilitar la suficient informació de forma que en cada cas concret se sàpiga com actuar.
- Que existeixi la possibilitat real de posar en pràctica allò que s'ha indicat.
- La senyalització ha de ser percebuda, compresa i interpretada en un temps inferior al necessari perquè el destinatari entri en contacte amb el perill.
- Les disposicions mínimes relatives a les diverses senyalitzacions de seguretat estan especificades a l'Annex VII del RD 485/1997, de 14 d'abril, amb els següents epígrafs de referència:
  - Riscos, prohibicions i obligacions.
  - Riscos de caigudes, xocs i cops.
  - Vies de circulació.
  - Canonades, recipients i àrees d'emmagatzematge de substàncies i preparats perillosos.
  - Equips de protecció contra incendis.
  - Mitjans i equips de salvament i socors.
  - Situacions d'emergència.
  - Maniobres perilloses.

**2.- CONDICIONS DE SUBMINISTRAMENT I EMMAGATZEMATGE****SUBMINISTRAMENT I EMMAGATZEMATGE:**

Es seguiran les recomanacions d'emmagatzematge i atenció, fixats pel fabricant i la DGT.

Es reemplaçaran els elements, es netejaran, es farà un manteniment i es col·locaran en el lloc assignat, seguint les instruccions del fabricant i la DGT.

S'emmagatzemaran en compartiments amplis i secs, amb temperatures compreses entre 15 i 25 °C.

Els estocs i les entregues estaran documentades i custodiades, amb justificant de recepció i rebut, per un responsable delegat per l'empresa.

La vida útil dels senyals i abalisaments és limitada, degut tant al seu desgast prematur per l'ús, com a actuacions de vandalisme o atemptat patrimonial, amb independència que hagin estat o no

utilitzades.

### 3.- UNITAT I CRITERI D'AMIDAMENT

Unitat mesurada segons especificacions de la DT.

### 4.- NORMATIVA DE COMPLIMENT OBLIGATORI

Ley 31/1995, de 8 de noviembre, de prevención de riesgos laborales.

Real Decreto 485/1997, de 14 de abril, sobre disposiciones mínimas en materia de señalización de seguridad y salud en el trabajo.

Real Decreto 363/1995, de 10 de marzo, por la que se aprueba el reglamento sobre notificación de sustancias nuevas y clasificación, envasado y etiquetado de sustancias peligrosas.

Orden de 31 de agosto de 1987 sobre señalización, balizamiento, defensa, limpieza y terminación de obras fijas en vías fuera de poblado. (Instrucción 8.3-IC).

UNE 23033-1:1981 Seguridad contra incendios. Señalización.

Real Decreto 842/2002 de 2 de agosto, por el que se aprueba el Reglamento Electrotécnico de Baja Tensión. REBT 2002.

UNE 77204:1998 Calidad del aire. Aspectos generales. Vocabulario.

UNE 1063:1959 Caracterización de las tuberías en los dibujos e instalaciones industriales.

DIN 2403:1984 Identification of pipelines according to the fluid conveyed.

UNE-EN 60073:1997 Principios básicos y de seguridad para interfaces hombre-máquina, el marcado y la identificación. Principios de codificación para dispositivos indicadores y actuadores.

UNE-EN 60204-1:1999 Seguridad de las máquinas. Equipo eléctrico de las máquinas. Parte 1: Requisitos generales.

## BB MATERIALS PER A PROTECCIONS I SENYALITZACIÓ

### BBC ABALISAMENT

#### BBC1 ABALISAMENT DE SEURETAT LABORAL

#### 0.- ELEMENTOS QUE CONTEMPLA EL PLIEGO

BBC1D000,BBC1J000,BBC1HG00,BBC1JF00.

#### 1.- DEFINICIÓ I CONDICIONS DELS ELEMENTS

Materials per a reforç visual de la senyalització provisional d'obres en carreteres, amb la finalitat que siguin fàcilment perceptibles pels conductors els límits de les obres i els canvis de circulació que aquestes puguin provocar.

S'han considerat els elements següents:

- Con de plàstic reflector
- Tetrapode de plàstic reflector
- Piqueta de jalonament amb peça reflectora
- Cinta d'abalisament reflectora o no
- Garlanda reflectora
- Garlanda lluminosa
- Llum amb làmpada intermitent o llampegant
- Tanca metàl·lica, mòbil
- Barrera de PVC injectat, amb dipòsit d'aigua de llast
- Fita

#### CARACTERÍSTIQUES GENERALS:

El material ha de ser resistent als cops i a les condicions ambientals desfavorables.

Les dimensions del senyal i les característiques colorimètriques i fotomètriques han de garantir la bona visibilitat i comprensió.

La part reflectora ha de ser capaç de reflectir la major part de llum incident.

#### CON I TETRAPODE DE PLASTIC:

Han de tenir una o dues bandes reflectants d'alta intensitat, unides al plàstic

Ha de tenir una base de dimensions suficients per garantir l'estabilitat del con i la seva col·locació en posició vertical.

#### LLUMS:

Ha de disposar d'un interruptor per activar o desactivar el seu funcionament.

Les bateries han d'estar allotjades en un departament estanc.

L'allotjament de les bateries i de la làmpada, han de ser fàcilment accessible per a permetre el seu recanvi.

La llum emesa pel senyal ha de produir un contrast lluminós adequat a l'entorn a on va destinada, en funció de les condicions d'us previstes. La intensitat ha de garantir la seva percepció inclus en condicions climàtiques desfavorables (pluja, boira, etc.), sense produir enlluernaments. Els lents han de ser resistents als cops.

#### PIQUETA:

La peça reflectora ha d'estar sòlidament unida al pal de suport.

L'extrem del suport ha de permetre la seva fixació per clavament.

#### CINTA:

Ha de ser autoadhesiva. La qualitat de l'adhesiu ha de garantir el nivell fixació suficient sobre el suport a la que va destinada.

La superfície ha de ser llisa i uniforme, sense defectes que puguin perjudicar la percepció de la senyal.

El color ha de contrastar amb el color del suport al que va destinat.

#### GARNALDA:

Ha d'estar formada per plaques de xapa amb bandes reflectores, unides entre elles per una corda.

La superfície de les plaques ha de ser llisa i uniforme, sense defectes que puguin perjudicar la percepció de la senyal.

La distància entre plaques ha de ser regular.

La corda no ha de tenir defectes que puguin perjudicar la subjecció de les plaques.

#### TANCA MOBIL METAL.LICA

Tanca mòbil d'acer galvanitzat formada per bastidor i malla electrosoldada.

Ha de tenir la superfície llisa i uniforme.

No ha de tenir cops, porus ni d'altres deformacions o defectes superficials que puguin perjudicar el seu funcionament correcte.

La malla ha d'estar fixada al bastidor i sense guerxaments.

Els perfils i la malla han de ser d'acer galvanitzat en calent per un procés d'immersió contínua.

El recobriment de zinc ha de ser homogeni i continu a tota la superfície. No ha de tenir esquerdes, exfoliacions ni desprendiments del recobriment.

Protecció de la galvanització:  $\geq 385 \text{ g/m}^2$

Protecció de la galvanització a les soldadures:  $\geq 345 \text{ g/m}^2$

Puresa del zinc:  $\geq 98,5\%$

#### Toleràncies:

- Rectitud d'arestes:  $\pm 2 \text{ mm/m}$

- Planor:  $\pm 1 \text{ mm/m}$

- Angles:  $\pm 1 \text{ mm}$

#### BARRERA DE PVC:

Ha de tenir una base de dimensions suficients per garantir l'estabilitat del elements que formen la barrera i la seva col·locació en posició vertical.

#### 2.- CONDICIONS DE SUBMINISTRAMENT I EMMAGATZEMATGE

CON, TETRAPODE, PIQUETA, GARLANDA, FITA:

Subministrament: Embalat, de manera que no s'alterin les seves característiques.

Emmagatzematge: En el propi embalatge, de manera que no s'alterin les seves característiques.

#### LLUMS:

Subministrament: Empaquetats en caixes, de manera que no s'alterin les seves característiques. A l'exterior hi ha d'haver el nombre d'unitats que conté.

Ha d'anar acompanyat amb les instruccions d'utilització i manteniment.

Emmagatzematge: En el propi embalatge, de manera que no s'alterin les seves característiques.

#### TANCA MOBIL METAL.LICA

Subministrament: Amb els elements que calguin per tal d'assegurar el seu escairat, rectitud i planor.

Emmagatzematge: Protegit de les pluges, els focus d'humitat i les zones on pugui rebre impactes.

No ha d'estar en contacte amb el terra.

#### 3.- UNITAT I CRITERI D'AMIDAMENT

Unitat d'amidament: la indicada a la descripció de l'element

Criteri d'amidament: quantitat necessària subministrada a l'obra

#### 4.- NORMATIVA DE COMPLIMENT OBLIGATORI

\* Orden de 31 de agosto de 1987 sobre señalización, balizamiento, defensa, limpieza y terminación de obras fijas en vías fuera de poblado. (Instrucción 8.3-IC).

\* UNE-EN 12352:2000 Equipamiento de regulación del tráfico. Dispositivos luminosos de advertencia de peligro y balizamiento.

## BB MATERIALS PER A PROTECCIONS I SENYALITZACIÓ

## BBM MATERIALS PER A PROTECCIONS DE VIALITAT

**BBM2 BARRERES****0.- ELEMENTOS QUE CONTEMPLA EL PLIEGO****BBM2CBA0.****1.- DEFINICIÓ I CONDICIONS DELS ELEMENTS**

Barreres per a proteccions de vialitat.

S'han considerat els tipus següents:

- Barreres de formigó prefabricades, per a ús temporal i permanent

**BARRERES DE FORMIGÓ PREFABRICADES:**

Ha d'estar formada per mòduls de formigó prefabricats, obtinguts per un procés d'emmotllament de perfil simètric per a barreres dobles i asimètric per a barreres simples.

En la fabricació de la peça s'han de complir les prescripcions establertes, en especial les que fan referència a la seva durabilitat (art. 43 del CODI ESTRUCTURAL) en funció de les classes d'exposició.

Tots els materials utilitzats en la fabricació de les peces han de complir les condicions fixades al CODI ESTRUCTURAL i UNE-EN 13369.

No hi ha d'haver armadures vistes en cap punt.

Han de tenir un aspecte homogeni, uniforme, sense fissures ni deformacions o d'altres defectes superficials.

La seva base ha de ser plana.

Han d'estar armades per a resistir els esforços de manipulació.

Resistència característica del formigó:  $\geq 35 \text{ N/mm}^2$

Límit elàstic de l'acer:  $\geq 400 \text{ N/mm}^2$

Recobriments de les armadures:  $\geq 2 \text{ cm}$

Tipus de ciment: Classe resistent  $\geq 32,5$

No s'ha d'utilitzar ciment aluminós ni mescles de ciment de procedència diferent. L'ús de ciment d'altres tipus requereix una justificació especial.

No s'han d'utilitzar, ni quan es pasta ni en la cura del formigó, aigües que produeixin eflorescències o que originin perturbacions en el procés d'adormiment i d'enduriment.

La naturalesa dels granulats i la seva preparació han garantir l'adequada resistència i durabilitat del formigó.

Els granulats no han de tenir reactivitat potencial amb els àlcalis del ciment, ni s'han de descompondre a causa dels agents exteriors a que estan sotmesos a l'obra.

No s'han d'utilitzar granulats provinents de terres toves, friables ni poroses, ni les que tinguin compostos ferrosos, guix, nòduls de pirita o de qualsevol altre tipus de clorurs, sulfurs o sulfits.

Toleràncies:

- Planor de la base (regle de 3 m):  $< 5 \text{ mm}$
- Resistència característica del formigó:  $\geq 80\% R_n$
- Defectes superficials:  $\leq 15\%$  superfície
- Cocons:  $\leq 3 \text{ u en } 10 \text{ dm}^2$
- Fissures - Amplària:  $\leq 0,1 \text{ mm}$  - Llargària:  $\leq 2 \text{ cm}$

**2.- CONDICIONS DE SUBMINISTRAMENT I EMMAGATZEMATGE****BARRERES DE FORMIGÓ PREFABRICADES:**

Subministrament: Protegida de manera que no s'alterin les seves característiques.

Emmagatzematge: En el mateix lloc on s'ha de col·locar i de manera que no s'alterin les seves condicions.

No s'han d'emmagatzemar durant un període superior a 12 mesos.

**3.- UNITAT I CRITERI D'AMIDAMENT**

Unitat d'amidament: la indicada a la descripció de l'element

Criteri d'amidament: quantitat necessària subministrada a l'obra

**4.- NORMATIVA DE COMPLIMENT OBLIGATORI****BARRERES DE FORMIGÓ PREFABRICADES:**

\* Orden de 6 de febrero de 1976 por la que se aprueba el Pliego de Prescripciones Técnicas Generales para Obras de Carreteras y Puentes (PG-3).

Real Decreto 470/2021, de 29 de junio, por el que se aprueba el Código Estructural.

\* UNE 135111:1994 Sistemas viales de contención de vehículos. Barreras de hormigón. Definiciones, clasificación, dimensiones y tolerancias.

\* UNE 135112:1994 Sistemas viales de contención de vehículos. Barreras de hormigón. Materiales básicos y control de ejecución.

**5.- CONDICIONS DE CONTROL DE RECEPCIÓ****OPERACIONS DE CONTROL EN BARRERES DE FORMIGÓ PREFABRICADES D'ÚS TEMPORAL:**

Les tasques de control a realitzar són les següents:

- Recepció i aprovació de la documentació que justifica les condicions exigides al fabricant de les peces, com ara homologació del producte, autorització d'ús, aplicacions realitzades, etc.

---

- Controls de fabricació: - La empresa subministradora ha d'avisar a la DF, almenys amb una setmana d'anticipació de l'inici de la campanya de fabricació, per tal d'enviar, si correspon, un inspector a fàbrica. - L'inspector enviat ha de tenir accés als registres de control de qualitat on figuren les mesures dels paràmetres dimensionals o mecànics de l'element corresponent. En el transcurs d'aquesta visita, prèvia al començament de la producció, s'han de realitzar els controls següents: - Comprovació de l'homologació del producte, de la fàbrica i dels procediments de fabricació i d'autocontrol de qualitat segons ISO-9002, i de la seva vigència. - Examen del Manual i dels procediments del control de qualitat, amb especial èmfasi respecte als documents que identifiquen els controls realitzats sobre els elements acabats que es destinen a cada obra, i sobre la partida a què pertanyen. Criteris d'acceptació i rebuig, i tractament de les disconformitats. - Examen de la documentació que acompanya el lliurament de cada lot. Comprovació de que sigui suficient i en el seu defecte, demanar-ne més. - Comprovació del marcat identificador dels elements a lliurar, i de la correspondència entre aquesta marca i la identificació de les proves a què han estat sotmesos els materials corresponents i les peces del lot. - Seguiment de la fabricació en curs i observació de l'aplicació efectiva dels controls. - Examen del parc d'aplegament i de la forma de manipulació, condicionament i càrrega de les peces. - Es podran realitzar més visites a fàbrica, si convé, per a fer un nou seguiment i comprovació de la fabricació corresponent a l'obra i dels controls efectuats.

- Controls de recepció a obra: - Per a cada lot de subministrament, es realitzaran les comprovacions següents: - Certificat CC, acreditatiu de la conformitat del producte amb les especificacions obligatòries del CODI ESTRUCTURAL. - Examen, comprovació i contrast (si s'escau) de la documentació que empara l'entrega de cada lot, incloent els resultats dels assaigs corresponents a característiques mecàniques, geomètriques i altres que justifiquin l'adequació del producte a les exigències del plec de condicions. - Inspecció visual de les peces, examinant el seu aspecte, l'absència de danys o imperfeccions, etc. - Control dimensional sobre un 5 % de les peces rebudes.

---

## BC MATERIALS PER A ENVIDRAMENTS

### BC1 VIDRES PLANS

#### BC14- VIDRE AÏLLANT DE DOS VIDRES LAMINARS DE SEGURETAT

##### 0.- ELEMENTOS QUE CONTEMPLA EL PLIEGO

BC14-PN06,BC14-PN04,BC14-PN01,BC14-NP05,BC14-PN02.

##### 1.- DEFINICIÓ I CONDICIONS DELS ELEMENTS

Vidre aïllant format per dues fulles que formen cambra estanca d'aire deshidratat, separades mitjançant un intercalador metàl·lic amb producte dessecant a l'interior, amb segellat perimetral de butil i cautxú de polisulfur.

S'han considerat els tipus següents:

- Vidres aïllants formats per dues fulles de vidre laminar
- Vidres aïllants formats per dues fulles de vidre laminar de seguretat

##### CARACTERÍSTIQUES GENERALS:

Les llunes que formen el vidre no han de tenir defectes superficials (de planimetria a les llunes no trempades, de paral·lelisme en les seves cares, d'ondulacions, d'incrustacions, ratlles, esquerdes, etc.).

Els panells de vidre individuals constituents del vidre aïllant han de complir les seves respectives normes:

- UNE-EN ISO 12543 parts 1 a 6

Màxima variació del gruix (respecte al gruix nominal declarat pel fabricant) per a les unitats de vidre aïllant al llarg de la perifèria de la unitat (vidres flotats): Ha de complir l'UNE-EN 1279 i UNE-EN ISO 12543-5.

No ha de tenir defectes en la massa detectables a simple vista (d'homogeneïtat, de vitrificació, de recuita, inclusions gasoses, etc.).

Les qualitats òptica i visual de la unitat de vidre aïllant han de complir els requisits de la norma UNE-EN 1279.

Donades les dimensions nominals per amplària i llargària, el plafó de vidre acabat no serà més llarg que el rectangle prescrit resultant de les dimensions nominals incrementades per la tolerància dimensional, o menors que un rectangle prescrit reduït per la tolerància dimensional. Els costats

dels rectangles prescrits són paral·leles l'un amb l'altre i tenen un centre comú. Els límits d'escaire seran també els rectangles prescrits.

Prestacions del segellat:

- Penetració de vapor d'humitat: Ha de complir les especificacions de la norma UNE-EN 1279-2
- Adherència vidre-segellant: Ha de complir les especificacions de la norma UNE-EN 1279-4
- Adherència capa-segellant (vidres de capa): Ha de complir les especificacions de la norma UNE-EN 1279-4 annex D

## 2.- CONDICIONS DE SUBMINISTRAMENT I EMMAGATZEMATGE

Subministrament: Protegit de manera que no s'alterin les seves característiques.

Emmagatzematge: Protegit contra les accions mecàniques (cops, ratllades, sol directe, etc.) i contra les accions químiques (impressions i alteracions d'adherència entre els components del vidre de seguretat, produïdes per la humitat).

S'ha de guardar en estibes de 25 cm de gruix com a màxim i amb un pendent del 6% respecte de la vertical.

Ha de quedar separat de les altres estibes mitjançant intercaladors i recolzat sobre travessers de fusta o d'un material protector.

## 3.- UNITAT I CRITERI D'AMIDAMENT

m2 de superfície necessària subministrada a l'obra, amidada segons les especificacions de la DT. S'han de considerar les respectives dimensions d'acord amb els criteris següents:

- Llargària i amplària: Múltiples de 3 cm
- Per a unitats amb superfície < 0,25 m2: 0,25 m2/unitat

Cal prendre el múltiple immediat superior en el cas que la dimensió no ho sigui.

## 4.- NORMATIVA DE COMPLIMENT OBLIGATORI

UNE-EN 1279-1:2006 Vidrio para la edificación. Unidades de vidrio aislante. Parte 1: Generalidades, tolerancias dimensionales y reglas para la descripción del sistema.

UNE-EN 1279-2:2003 Vidrio para la edificación. Unidades de vidrio aislante. Parte 2: Método de ensayo a largo plazo y requisitos en materia de penetración de humedad.

UNE-EN 1279-4:2002 Vidrio para la edificación. Unidades de vidrio aislante. Parte 4: Métodos de ensayo para las propiedades físicas de los sellados perimetrales.

UNE-EN 1279-5:2006 Vidrio para la edificación. Unidades de vidrio aislante. Parte 5: Evaluación de la conformidad.

UNE-EN 1279-6:2002 Vidrio para la edificación. Unidades de vidrio aislante. Parte 6: Control de producción en fábrica y ensayos periódicos.

## 5.- CONDICIONS DE CONTROL DE RECEPCIÓ

CONDICIONS DE MARCATGE I CONTROL DE LA DOCUMENTACIÓ:

El subministrador ha de posar a disposició de la DF en el cas que aquesta ho sol·liciti, la documentació següent, que acredita el marcatge CE, segons el sistema d'avaluació de conformitat aplicable, d'acord amb el que disposa l'apartat 7.2.1 del CTE: - Productes per a usos sotmesos a regulació de reacció al foc de Nivell o Classe: A1\*, F. \* Productes o materials que no necessiten sotmetre's a assaig de reacció al foc (per exemple productes o materials de la classe A1 conformement a la Decisió 96/603/CE, i les seves modificacions), - Productes per a usos sotmesos a regulació de prestació al foc exterior de Nivell o Classe: productes considerats conformes sense necessitat d'assaig, - Productes per a qualsevol ús excepte en usos de resistència al foc, reacció al foc, prestació al foc exterior, antibala o antiexplosió, riscos de seguretat en ús i usos relacionats amb la conservació d'energia i/o aïllament: - Sistema 4: Declaració de Prestacions - Productes per a usos relacionats amb la conservació d'energia i/o atenuació acústica, - Productes per a usos sotmesos a regulació de prestació al foc exterior de Nivell o Classe: productes que requereixen assaig, - Productes per a usos lligats a riscos de "seguretat en ús" i sotmesos a aquestes regulacions, - Productes per a usos sotmesos a regulació de reacció al foc de Nivell o Classe: A1, A2, B, C, D, E: - Sistema 3: Declaració de Prestacions - Productes per a ús en un conjunt envidrat que pretengui específicament proporcionar resistència al foc, - Productes per a envidraments antibala o antiexplosió: - Sistema 1: Declaració de Prestacions

Els vidres han de portar el marcatge CE de conformitat amb el que disposa el Reial Decret 1328/1995, de 28 de juliol. El símbol normalitzat CE s'ha d'acompanyar de la següent informació: - Número d'identificació de l'organisme de certificació (només per als productes amb sistema de certificació 1)

- Nom, marca comercial i adreça registrada del fabricant
- Els 2 últims dígits de lany en que es fixa el marcat
- Número de certificat de conformitat CE o del certificat de control en fàbrica, si procedeix
- Referència a la norma europea EN 1279-5
- Descripció del producte: nom genèric, material, i ús previst
- Informació sobre les característiques essencials pertinents mostrada com: - Valors presentats com designació normalitzada - Valors declarats i quan procedeixi, nivell o classe per a cada característica essencial: - Resistència al foc - Reacció al foc - Comportament davant del foc exterior - Resistència a la bala - Resistència a l'explosió - Resistència a l'efracció (propietats de trencament i resistència a l'atac)
- Resistència a l'impacte del cos pendular (propietats de trencament segura i resistència a l'atac)
- Resistència mecànica (canvis bruscs de temperatura) - Resistència mecànica (resistència al vent, neu, càrrega permanent i/o càrregues imposades) - Aïllament al soroll aeri

directe - Propietats tèrmiques - Propietats de radiació (transmitància lluminosa i reflectància) - Propietats de radiació (característiques de l'energia solar)  
 - Característiques a les que s'aplica l'opció "Prestació No Determinada" (NPD)  
 En el cas que el material declari contingut reciclat, el fabricant ha de mostrar, si se li demana, la documentació que acrediti aquest contingut.

#### OPERACIONS DE CONTROL:

Les tasques de control a realitzar són les següents:

Inspecció visual del material a la seva recepció.

- Abans de començar l'obra, si varia el subministrament, i per cada tipus diferent que arribi a l'obra, es demanaran al contractista els certificats del fabricant que garanteixin el compliment del plec de condicions tècniques, incloent els resultats dels assaigs següents, realitzats per un laboratori acreditat:

- Pes
- Duresa al ratllat (Mohs)
- Factor de transmissió lluminosa
- Coeficient de transmissió tèrmica
- Característiques geomètriques: gruix de les llunes i cambra d'aire, planor, etc.
- En el cas de llunes trempades: Resistència a l'impacte de la lluna trempada (CTE SU)
- Fragments resultants del trencament per impacte de la lluna trempada (CTE SU)

En cas de no presentar aquests resultats, o que la DF tingui dubtes de la seva representativitat, es realitzaran aquests assaigs sobre el material rebut, a càrrec del contractista.

En cas de que el material disposi de la Marca AENOR, marcatge CE o altre legalment reconeguda a un país de l'UE, es pot prescindir de la presentació dels assaigs de control de recepció.

#### CRITERIS DE PRESA DE MOSTRES:

Els controls s'han de realitzar segons les instruccions de la DF i els criteris indicats a les normes de procediment corresponents.

#### INTERPRETACIÓ DE RESULTATS I ACTUACIONS EN CAS D'INCOMPLIMENT:

Si en els terminis establerts al començar l'obra no es fa l'entrega dels certificats de qualitat del fabricant, s'ha de realitzar una sèrie completa d'assaigs a càrrec del Contractista.

Els resultats dels assaigs sobre totes les peces de les mostres han de complir les condicions especificades. En cas d'incompliment, s'ha de repetir l'assaig, a càrrec del contractista, sobre el doble número de mostres del mateix lot, acceptant-se aquest, quan els resultats obtinguts sobre totes les peces resultin satisfactoris.

## BC MATERIALS PER A ENVIDRAMENTS

### BC1 VIDRES PLANS

#### BC18- VIDRE IMPRÈS

#### 0.- ELEMENTOS QUE CONTEMPLA EL PLIEGO

##### BC18-0TLV.

#### 1.- DEFINICIÓ I CONDICIONS DELS ELEMENTS

Vidre obtingut per colada contínua i posterior recuit.

S'han considerat els tipus de vidre següents:

- Vidre translúcid, amb dibuix imprès en una o en ambdues cares, obtingut per colada contínua i laminació.
- Vidre de color filtrant: Vidre acolorit mitjançant l'addició d'òxids metàl·lics estables dins de la seva massa
- Vidre incolor: Vidre sense acolorir i amb un nivell de transmissió lluminosa elevat (UNE-EN 572-1)
- Vidre armat: Vidre transparent i incolor, armat amb malla metàl·lica soldada en totes les seves interseccions, de retícula quadrada
- Vidre amb tractament de tremp tèrmic

#### CARACTERÍSTIQUES GENERALS:

Ha de ser pla.

#### VIDRE LLUNA IMPRÈS:

No ha de tenir defectes superficials (d'impressió, de paral·lelisme en les seves cares, marques de rodet, incrustacions, ratlles, esquerdes, etc.).

No ha de tenir defectes en la massa detectables a simple vista (d'homogeneïtat, de vitrificació, de recuita, etc.). Només pot tenir lleugeres inclusions gasoses.

El dibuix imprès ha de formar una retícula regular.

- Desviació del dibuix:  $\leq 12 \text{ mm/m}$

Les característiques anteriors s'han de determinar segons la UNE-EN 572-5.

Defectes òptics i d'aspecte (UNE-EN 572-5): Ha de complir

Defectes d'escaire i toleràncies dimensionals per a vidres tallats a la mida final (UNE-EN 572-8):

Ha de complir

VIDRE ARMAT:

Els filferros de la malla han de formar una quadrícula regular i no penetraran en la superfície del vidre. La malla ha d'estar soldada en totes les interseccions i no ha de tenir parts trencades. En cas de trencament per impacte l'armadura ha de quedar intacta. Els trossos de vidre han de quedar retinguts per l'armadura.

Defectes d'escaire i toleràncies dimensionals per a vidres tallats a la mida final (UNE-EN 572-8):

Ha de complir

Defectes òptics i d'aspecte: Ha de complir

- Vidre lluna comprovat segons UNE-EN 572-3

- Vidre imprès comprovat segons UNE-EN 572-6

Diàmetre del filferro:  $\geq 0,42$  mm

Pas de malla: 12,5 mm

Toleràncies:

- Desviació dels filferros de la malla:  $\leq 15$  mm/m

Les característiques anteriors s'han de determinar segons l'UNE-EN 572-3 en el vidre lluna i l'UNE-EN 572-6 en el vidre imprès.

VIDRE DE CAPA:

Els vidres de capa s'han de classificar segons la norma UNE-EN 1096-1 en funció de la posició de la capa respecte a l'interior o l'exterior de l'edifici o de la cambra dels vidres aïllants.

Els defectes admissibles que poden afectar a l'aspecte del vidre de capa són:

- Els defectes propis admissibles per al substrat vitri, que dependran en cada cas del tipus de vidre

- Els defectes propis de la capa que en funció de la seva localització es divideixen en defectes a la zona principal o defectes a la zona de la vora, essent la zona de la vora la franja delimitada pel rectangle exterior i un rectangle de costats paral·lels i centre comú amb l'anterior amb les mides dels costats reduïdes un 5% a cada banda. Els defectes admissibles per a la capa són:

Defectes d'uniformitat o taques de la capa: S'admeten en la mesura que no restin molestos visualment

- Defectes de piquets/forats  $>3$  mm: No s'admeten en cap zona - Defectes de piquets/forats  $>2$

mm i  $\leq 3$  mm: S'admeten en les dues zones si el seu nombre és  $\leq 1/m^2$  - Agregats: No s'admeten

en la zona principal i si en la zona de vora sempre i quan quedin fora de la zona de visió

- Rascades  $>75$  mm: No s'admeten en la zona principal i si en la zona de vora sempre i quan la seva

separació sigui  $>50$  mm - Rascades  $\leq 75$  mm: S'admeten en les dues zones sempre i quan la seva

densitat local no molesti la visió

VIDRE TREMPAT I VIDRE TREMPAT IMPRÈS:

En cas de fractura, el vidre ha de trencar en nombroses peces petites, amb les bores generalment esmussades.

Tolerància dimensional dels vidres trempats obtinguts per procés de trempat horitzontal a partir de vidres de silicat sodocàlcic segons UNE-EN 572-2 (gruix  $\leq 12$  mm):

- Dimensions nominals del costat  $\leq 2000$  mm:  $\pm 2,5$  mm

- Dimensions nominals del costat  $>2000$  mm i  $\leq 3000$  mm:  $\pm 3,0$  mm

- Dimensions nominals del costat  $> 3000$  mm:  $\pm 4,0$  mm

Donades les dimensions nominals per amplària i llargària, el plafó de vidre acabat no serà més llarg que el rectangle prescrit resultant de les dimensions nominals incrementades per la tolerància dimensional, o menors que un rectangle prescrit reduït per la tolerància dimensional. Els costats dels rectangles prescrits són paral·lels l'un amb l'altre i tenen un centre comú. Els límits d'escaire seran també els rectangles prescrits.

Tolerància del gruix per als vidres lluna trempats:

- Gruix nominal de 4, 5 i 6 mm:  $\pm 0,2$  mm

- Gruix nominal de 8 i 10 mm:  $\pm 0,3$  mm

Tolerància del gruix per als vidres impresos trempats:

- Gruix nominal de 10 mm:  $\pm 1,0$  mm

Planor per als vidres lluna trempats:

- Vidre obtinguts per un procés de fabricació horitzontal segons UNE-EN 572-2: - Guernament

total: 0,003 mm/mm - Guernament local: 0,5 mm/300 mm

El guernament local per als vidres trempats impresos es mesurarà recolzant el regle sobre dos punts alts del vidre i mesurant la distància a un altre punt alt.

## 2.- CONDICIONS DE SUBMINISTRAMENT I EMMAGATZEMATGE

Subministrament: Protegit de manera que no s'alterin les seves característiques.

Emmagatzematge: Protegit contra les accions mecàniques (cops, ratllades, sol directe, etc.) i contra les accions químiques (impressions produïdes per la humitat).

S'ha de guardar en estibes de 25 cm de gruix com a màxim i amb un pendent del 6% respecte de la vertical.

Ha de quedar separat de les altres estibes mitjançant intercaladors i recolzat sobre travessers de fusta o d'un material protector.

## 3.- UNITAT I CRITERI D'AMIDAMENT



m2 de superfície necessària subministrada a l'obra, amidada segons les especificacions de la DT. S'han de considerar les respectives dimensions d'acord amb els criteris següents:

Vidre no armat de 3/5 mm de gruix:

- Tipus normals: Llargària i amplària en múltiples de 3 cm
- Tipus especials: Llargària i amplària en múltiples de 25 cm i 10 cm, respectivament

Vidre no armat de 6/7 mm de gruix:

- Llargària i amplària: Múltiples de 3 cm

Vidre armat incolor de 6/7 mm de gruix:

- Llargària: Múltiples de 25 cm
- Amplària <= 90 cm: Múltiples de 15 cm
- Amplària > 90 cm: Múltiples de 10 cm

Vidre armat de color de 6/7 mm o no armat de 9/11 mm de gruix:

- Llargària: Múltiples de 25 cm
- Amplària: Múltiples de 10 cm

Per a unitats de superfície < 0,15 m2: 0,15 m2/unitat

Cal prendre el múltiple immediat superior en el cas que la dimensió no ho sigui.

#### 4.- NORMATIVA DE COMPLIMENT OBLIGATORI

##### NORMATIVA GENERAL:

UNE-EN 572-1:2005 Vidrio para la edificación. Productos básicos de vidrio. Vidrio de silicato sodocálcico. Parte 1: Definiciones y propiedades generales físicas y mecánicas.

UNE-EN 572-8:2004 Vidrio para la construcción. Productos básicos de vidrio. Vidrio de silicato sodocálcico. Parte 8: Dimensiones de suministro y corte final.

UNE-EN 572-9:2006 Vidrio para la edificación. Productos básicos de vidrio. Vidrio de silicato sodocálcico. Parte 9: Evaluación de la conformidad/Norma de producto.

##### VIDRE LLUNA IMPRÈS:

UNE-EN 572-5:1995 Vidrio para la construcción. Productos básicos de vidrio. Vidrio de silicato sodocálcico. Parte 5: vidrio impreso.

##### VIDRE IMPRÈS ARMAT:

UNE-EN 572-6:1995 Vidrio para la construcción. Productos básicos de vidrio. Vidrio de silicato sodocálcico. Parte 6: vidrio impreso armado.

##### VIDRE REFLECTOR (VIDRE DE CAPA):

UNE-EN 1096-1:1999 Vidrio para la edificación. Vidrio de capa. Parte 1: Definiciones y clasificación.

UNE-EN 1096-2:2001 Vidrio para la edificación. Vidrio de capa. Parte 2: Requisitos y métodos de ensayo para las capas de las clases A, B y S.

UNE-EN 1096-3:2001 Vidrio para la edificación. Vidrio de capa. Parte 3: Requisitos y métodos de ensayo para las capas de las clases C y D.

UNE-EN 1096-4:2005 Vidrio para la edificación. Vidrio de capa. Parte 4: Evaluación de la conformidad/Norma de producto.

##### VIDRE TREMPAT:

UNE-EN 12150-1:2000 Vidrio para la edificación. Vidrio de silicato sodocálcico de seguridad templado térmicamente. Parte 1: Definición y descripción.

UNE-EN 12150-2:2005 Vidrio para la edificación. Vidrio de silicato sodocálcico de seguridad templado térmicamente. Parte 2: Evaluación de la conformidad/Norma de producto.

#### 5.- CONDICIONS DE CONTROL DE RECEPCIÓ

##### CONDICIONS DE MARCATGE I CONTROL DE LA DOCUMENTACIÓ:

El subministrador ha de posar a disposició de la DF en el cas que aquesta ho sol·liciti, la documentació següent, que acredita el marcatge CE, segons el sistema d'avaluació de conformitat aplicable, d'acord amb el que disposa l'apartat 7.2.1 del CTE: - Productes per a usos sotmesos a regulació de reacció al foc de Nivell o Classe: A1\*. \* Productes o materials que no necessiten sotmetre's a assaig de reacció al foc (per exemple productes o materials de la classe A1 conformement a la Decisió 96/603/CE, i les seves modificacions), - Productes per a usos sotmesos a regulació de prestació al foc exterior de Nivell o Classe: productes considerats conformes sense necessitat d'assaig, - Productes per a qualsevol ús excepte en usos de resistència al foc, reacció al foc, prestació al foc exterior, antibala o antiexplosió, riscos de seguretat en ús i usos relacionats amb la conservació d'energia i/o aïllament: - Sistema 4: Declaració de Prestacions - Productes per a usos relacionats amb la conservació d'energia i/o atenuació acústica, - Productes per a usos sotmesos a regulació de prestació al foc exterior de Nivell o Classe: productes que requereixen assaig, - Productes per a usos lligats a riscos de "seguretat en ús" i sotmesos a aquestes regulacions: - Sistema 3: Declaració de Prestacions - Productes per a ús en un conjunt envidrat que pretengui específicament proporcionar resistència al foc, - Productes per a envidraments antibala o antiexplosió: - Sistema 1: Declaració de Prestacions

Els vidres han de portar el marcatge CE de conformitat amb el que disposa el Reial Decret 1328/1995, de 28 de juliol. El símbol normalitzat CE s'ha d'acompanyar de la següent informació: - Número d'identificació de l'organisme de certificació (només per als productes amb sistema de certificació 1)

- Nom, marca comercial i adreça registrada del fabricant
- Els 2 últims dígit de lany en que es fixa el marcat
- Número de certificat de conformitat CE o del certificat de control en fàbrica, si procedeix

- Referència a la norma europea: - EN 572-9 per als vidres lluna incolors i color filtrant -  
 EN 1096-4 per als vidres amb capa - EN 12150-2 per als vidres trempats  
 - Descripció del producte: nom genèric, material, i ús previst  
 - Informació sobre les característiques essencials pertinents mostrada com: - Valors presentats  
 com designació normalitzada - Valors declarats i quan procedeixi, nivell o classe per a cada  
 característica essencial: - Resistència al foc - Reacció al foc -  
 Comportament davant del foc exterior - Resistència a la bala - Resistència a  
 l'explosió - Resistència a l'efracció ( propietats de trencament i resistència a l'atac)  
 - Resistència a l'impacte del cos pendular ( propietats de trencament segura i resistència a l'atac)  
 - Resistència mecànica (canvis bruscs de temperatura) - Resistència mecànica (resistència  
 al vent, neu, càrrega permanent i/o càrregues imposades) - Aïllament al soroll aeri  
 directe - Propietats tèrmiques - Propietats de radiació (transmitància  
 lluminosa i reflectància) - Propietats de radiació (característiques de l'energia solar)  
 - Característiques a les que s'aplica l'opció "Prestació No Determinada" (NPD)  
 En el cas que el material declari contingut reciclat, el fabricant ha de mostrar, si se li demana,  
 la documentació que acrediti aquest contingut.

#### OPERACIONS DE CONTROL EN VIDRE TREMPAT:

Les tasques de control a realitzar són les següents:

Inspecció visual del material a la seva recepció.

- Abans de començar l'obra, si varia el subministrament, i per cada tipus diferent que arribi a  
 l'obra, es demanaran al contractista els certificats del fabricant que garanteixin el compliment  
 del plec de condicions tècniques, incloent els resultats dels assaigs següents, realitzats per un  
 laboratori acreditat: - Pes. - Índex d'atenuació acústica (ISO R-140). -  
 Característiques lluminoses: - Factor de transmissió lluminosa - Factor de  
 reflexió lluminosa - Factor solar. - Característiques energètiques: -  
 Factor de transmissió energètica. - Factor de reflexió energètica. - Factor  
 d'absorció energètica. - Duresa al ratllat (Mohs) - Coeficient de transmissió tèrmica -  
 Resistència a l'impacte (CTE SU) - Fragments resultants del trencament per impacte de la lluna  
 trempada (UNE 43-018). - Característiques geomètriques.

En cas de no presentar aquests resultats, o que la DF tingui dubtes de la seva representativitat,  
 es realitzaran aquests assaigs sobre el material rebut, a càrrec del contractista.

En cas de que el material disposi de la Marca AENOR, marcatge CE o altre legalment reconeguda a  
 un país de l'UE, es pot prescindir de la presentació dels assaigs de control de recepció.

#### CRITERIS DE PRESA DE MOSTRES:

Els controls s'han de realitzar segons les instruccions de la DF i els criteris indicats a les normes  
 de procediment corresponents.

#### INTERPRETACIÓ DE RESULTATS I ACTUACIONS EN CAS D'INCOMPLIMENT:

Si en els terminis establerts al començar l'obra no es fa l'entrega dels certificats de qualitat  
 del fabricant, s'ha de realitzar una sèrie completa d'assaigs a càrrec del Contractista.

Els resultats dels assaigs sobre totes les peces de les mostres han de complir les condicions  
 especificades. En cas d'incompliment, s'ha de repetir l'assaig, a càrrec del contractista, sobre  
 el doble número de mostres del mateix lot, acceptant-se aquest, quan els resultats obtinguts sobre  
 totes les peces resultin satisfactoris.

## BC MATERIALS PER A ENVIDRAMENTS

### BC1 VIDRES PLANS

#### BC1A- VIDRE LAMINAR DE SEGURETAT

#### 0.- ELEMENTOS QUE CONTEMPLA EL PLIEGO

##### BC1A-0TO6.

#### 1.- DEFINICIÓ I CONDICIONS DELS ELEMENTS

Vidre format per varies llunes unides per calandratge i fusió en autoclau d'una làmina de butiral  
 de polivinil intercalada, capaç de proporcionar una protecció contra atacs manuals o de projectils.

#### CARACTERÍSTIQUES GENERALS:

Ha de tenir les cares paral·leles i pulides.

Les llunes que formen el vidre laminar i el vidre laminar de seguretat han de ser d'algun dels tipus  
 següents:

- vidre de silicat sodocàlcic segons norma UNE-EN 572-1
  - vidre borsilicatat segons norma UNE-EN 1748-1-1
  - vitroceràmica segons UNE-EN 1748-2-1
  - vidre de silicat sodocàlcic termoendurit segons UNE-EN 1863-1
  - vidre de silicat sodocàlcic trempat tèrmicament segons UNE-EN 12150-1
  - vidre de silicat sodocàlcic endurit químicament segons UNE-EN 12337-1
  - vidre borsilicatat de seguretat trempat tèrmicament segons UNE-EN 13024-1
  - productes de vidre de silicat alcalinoterri segons UNE-EN 14178-1
  - vidre de seguretat de silicat alcalinoterri trempat tèrmicament i tractat "heat soak" segons UNE-EN 14179-1
  - vidre de seguretat de silicat alcalinoterri trempat tèrmicament segons UNE-EN 14321-1
- Classificació dels vidres resistents a l'impacte manual (segons UNE-EN 356):

Categoria resistència	Alçària caiguda (mm)	Nombre total de cops	Designació codi categoria resistència
P1A	1 500	3 triàngle	EN 356 P1A
P2A	3 000	3 triàngle	EN 356 P2A
P3A	6 000	3 triàngle	EN 356 P3A
P4A	9 000	3 triàngle	EN 356 P4A
P5A	9 000	3x3 triàngle	EN 356 P5A
P6B	-	30 a 50	EN 356 P6B
P7B	-	51 a 70	EN 356 P7B
P8B	-	més de 70	EN 356 P8B

Classificació dels vidres resistents als atacs de projectils (segons UNE-EN 1063):

CLASSE	Tipus arma	Calibre	Tipus	Condicions assaig				
				Massa (g)	Dist. tir (m)	Vel. impacte (8m/s)	Num. impact.	Dist. imapct. (mm)
BR1	rifle	0,22 LR	L/RN	2,6±0,1	10,00±0,5	360±10	3	120±10
BR2	arma curta	9 mm Luger	FJ/RN/SC	8,0±0,1	5,00±0,5	400±10	3	120±10
BR3	arma curta	0,357 Rem. Magnum	FJ/CB/SC	10,2±0,1	5,00±0,5	430±10	3	120±10
BR4	arma curta	0,44 Rem. Magnum	FJ/FN/SC	15,6±0,1	5,00±0,5	440±10	3	120±10
BR5	rifle	5,56x45	FJ/PB/SCP1	4,0±0,1	10,00±0,5	950±10	3	120±10
BR6	rifle	7,62x51	FJ/PB/SC	9,5±0,1	10,00±0,5	830±10	3	120±10
BR7	rifle	7,62x51	FJ/PB/HCl	9,8±0,1	10,00±0,5	820±10	3	120±10
SG1	escopeta	Cal. 12/70	Bala plom massís	31,0±0,5	10,00±0,5	420±20	1	-
SG1	escopeta	Cal. 12/70	Bala plom massís	31,0±0,5	10,00±0,5	420±20	3	125±10

El gruix nominal ha de ser la suma del gruix nominal dels vidres i plàstics que el componen i el gruix dels intercaladors.

- Tolerància sobre el gruix en vidres laminats obtinguts per laminació:

La tolerància del gruix del vidre laminat no ha de superar la suma de les toleràncies dels components de cadascuna de les llunes que conformen els productes vitris bàsics que constitueixen els vidres segons les seves normes (UNE-EN 1748-1-1, UNE-EN 1748-2-1, UNE-EN 572-2, UNE-EN 572-3, UNE-EN 572-4,

UNE-EN 572-5, UNE-EN 572-6). No cal tindre en compte la tolerància del gruix de l'intercalador si el gruix total d'aquest es  $< 2$  mm. En el cas de que el gruix total de l'intercalador  $\geq 2$  mm, aleshores s'aplicarà una tolerància de  $\pm 2$  mm. Per als panells de plàstic, les toleràncies del gruix han de considerar-se com equivalents a les del vidre pla del mateix gruix nominal.

- Tolerància sobre el gruix en vidres laminats conjuntats per decantació:

La tolerància del gruix del vidre laminat no ha de superar la suma de les toleràncies dels components de cadascuna de les llunes que conformen els productes vitris bàsics que constitueixen els vidres segons les seves normes, es a dir UNE-EN 572-2, UNE-EN 572-3, UNE-EN 572-4, UNE-EN 572-5, UNE-EN 572-6 i la tolerància dels intercaladors fosos. Per als panells de plàstic, les toleràncies del gruix han de considerar-se com equivalents a les del vidre pla del mateix gruix nominal. Les toleràncies admissibles per als intercaladors fosos són les següents:

Gruix dels intercalador	Toleràncies
$< 1$ mm	$\pm 0,4$ mm
$\Rightarrow 1$ mm a $< 2$ mm	$\pm 0,5$ mm
$\Rightarrow 2$ mm a $< 3$ mm	$\pm 0,6$ mm
$\Rightarrow 3$ mm	$\pm 0,5$ mm

Toleràncies de l'amplària i la llargària per a mides fixes:

Toleràncies t de l'amplària B i la llargària H (mm)			
Dimensions nominals B ó H (mm)	Gruix nominal $\leq 8$ mm	Gruix nominal $> 8$ mm	
		Tots els panells de gruix nominal $< 10$ mm	Al menys un panell de gruix nominal $\geq 10$ mm
$< 1\ 100$	+ 2,0 - 2,0	+ 2,5 - 2,0	+ 3,5 - 2,5
$< 1\ 500$	+ 3,0 - 2,0	+ 3,5 - 2,0	+ 4,5 - 3,0
$< 2\ 000$	+ 3,0 - 2,0	+ 3,5 - 2,0	+ 5,0 - 3,5
$< 2\ 500$	+ 4,5 - 2,5	+ 5,0 - 3,0	+ 6,0 - 4,0
$> 2\ 500$	+ 5,0 - 3,0	+ 5,5 - 3,5	+ 6,5 - 4,5

Donades les fulles nominals de l'amplària B i la llargària H d'una fulla, aquesta s'ha de poder inscriure en l'interior d'un rectangle format a partir de les dimensions nominals incrementades per la tolerància límit superior i circumscriure en un rectangle format a partir de les dimensions nominals reduïdes la tolerància límit inferior. Els costats d'aquests rectangles han de restar paral·lels entre si i han de tenir el mateix centre.

Valors màxims de desplaçaments (mala alineació d'una de les vores de les fulles de vidre o de plàstic que formen el vidre laminat):

Dimensions nominals B ó H (mm)	Desplaçament màxim admissible (mm)
$B, H \leq 1\ 000$	2,0 mm
$1\ 000 < B, H \leq 2\ 000$	3,0 mm
$2\ 000 < B, H \leq 4\ 000$	4,0 mm
$B, H > 4\ 000$	6,0 mm

Defectes puntuals admissibles a la part visible (segons UNE-EN ISO 12543-6):

Dimensió	$0,5 < d \leq 1,0$	$1,0 < d \leq 3$
----------	--------------------	------------------

defectes d (mm)						
Dimensió panell A (mm <sup>2</sup> )		Per a qualsevol mida	A=<1	1<A=<2	2<A=<8	A>8
Nombre de defectes admissible	2 fulles	Sense limitació,	1	2	1/m <sup>2</sup>	1,2/m <sup>2</sup>
	3 fulles	no obstant, sense	2	3	1,5/m <sup>2</sup>	1,8/m <sup>2</sup>
	4 fulles	acumulació de	3	4	2/m <sup>2</sup>	2,4/m <sup>2</sup>
	=>5 full	defectes	3	5	2,5/m <sup>2</sup>	3/m <sup>2</sup>

Es dona una acumulació de defectes si quatre o més defectes es troben a una distància inferior a 200 mm entre si. Aquesta distància es redueix a 180 mm per als vidres laminats compostats per 3 panells; a 150 mm per als vidres laminats compostats per 4 panells i a 100 mm per a vidres laminats compostats per 5 o més panells.

El nombre de defectes admissibles de la taula anterior s'ha d'augmentar en 1 unitat per cada intercalador de gruix superior a 2 mm.

Defectes lineals a la part visible (segons UNE-EN ISO 12543-6):

Superfície del panell	Nombre defectes lineals admissibles de llargària => 30 mm
=< 5 m <sup>2</sup>	no admissible
5 a 8 m <sup>2</sup>	1
> 8 m <sup>2</sup>	2

Només son admissibles defectes lineals inferiors a 30 mm de llargària.

En el cas de vores emmarcades, s'admeten defectes a la zona de les vores que no sobrepassin els 5 mm de diàmetre. Per als panells =< 5 m<sup>2</sup>, l'amplària de la zona de les vores és de 15 mm. Per als panells de dimensions > 5 m<sup>2</sup>, l'amplària de la zona de les vores s'incrementa a 20 mm. Si apareixen bombolles, aquesta zona no ha d'excedir del 5% de la zona de les vores.

No s'admeten fissures.

No s'admeten plecs o ratllades a la zona visible

## 2.- CONDICIONS DE SUBMINISTRAMENT I EMMAGATZEMATGE

Subministrament: Protegit de manera que no s'alterin les seves característiques.

Emmagatzematge: Protegit contra les accions mecàniques (cops, ratllades, sol directe, etc.) i contra les accions químiques (impressions i alteracions d'adherència entre les llunes i la làmina de butiral de polivinil, produïdes per la humitat).

S'ha de guardar en estibes de 25 cm de gruix com a màxim i amb un pendent del 6% respecte de la vertical.

Ha de quedar separat de les altres estibes mitjançant intercaladors i recolzat sobre travessers de fusta o d'un material protector.

## 3.- UNITAT I CRITERI D'AMIDAMENT

m<sup>2</sup> de superfície necessària subministrada a l'obra, amidada segons les especificacions de la DT.

S'han de considerar les respectives dimensions d'acord amb els criteris següents:

- Llargària i amplària: Múltiples de 3 cm
- Per a unitats amb superfície < 0,25 m<sup>2</sup>: 0,25 m<sup>2</sup>/unitat

Cal prendre el múltiple immediat superior en el cas que la dimensió no ho sigui.

## 4.- NORMATIVA DE COMPLIMENT OBLIGATORI

UNE-EN 14449:2006 Vidrio para la edificación. Vidrio laminado y vidrio laminado de seguridad.

Evaluación de la conformidad/Norma de producto.

UNE-EN 356:2001 Vidrio de construcción. Vidrio de seguridad. Ensayo y clasificación de la resistencia al ataque manual.

UNE-EN 1063:2001 Vidrio de construcción. Vidrio de seguridad. Ensayo y clasificación de la resistencia al ataque por balas.

UNE-EN ISO 12543-5:1999 Vidrio para la edificación. Vidrio laminado y vidrio laminado de seguridad.

Parte 5: Dimensiones y acabado de bordes. (ISO 12543-5:1998).

UNE-EN ISO 12543-6:1998 Vidrio para la edificación. Vidrio laminado y vidrio laminado de seguridad.

Parte 6: Aspecto. (ISO 12543-6:1998).

## 5.- CONDICIONS DE CONTROL DE RECEPCIÓ

### CONDICIONS DE MARCATGE I CONTROL DE LA DOCUMENTACIÓ:

Si els vidres es situen en àrees de risc d'impacte d'acord amb CTE, de superfícies envidriades que no disposin de protecció tindran una classificació de prestacions X(Y)Z determinat per l'UNE-EN 12600. Els valors X(Y)Z en funció de la diferència de cota entre els dos costats de la superfície envidriada:

- Desnivell > 12m: X=qualsevol; Y= B o C; Z=1 - Desnivell > 0,55m i < 12m: X= qualsevol ; Y= B o C; Z=1 o 2 - Desnivell < 0,55m: X= 1,2 o 3; Y= B o

C; Z= qualsevol

Si el material ha de ser component de les obertures del tancament exterior d'un espai habitable, el fabricant ha de declarar, com a mínim, els valors per les propietats següents:

- Transmissió tèrmica U (W/m<sup>2</sup>K)
- Factor solar

El subministrador ha de posar a disposició de la DF en el cas que aquesta ho sol·liciti, la documentació següent, que acredita el marcatge CE, segons el sistema d'avaluació de conformitat aplicable, d'acord amb el que disposa l'apartat 7.2.1 del CTE: - Productes per a usos sotmesos a regulació de reacció al foc de Nivell o Classe: A1\*, F. \* Productes o materials que no necessiten sotmetre's a assaig de reacció al foc (per exemple productes o materials de la classe A1 conformement a la Decisió 96/603/CE, i les seves modificacions), - Productes per a usos sotmesos a regulació de prestació al foc exterior de Nivell o Classe: productes considerats conformes sense necessitat d'assaig, - Productes per a qualsevol ús excepte en usos de resistència al foc, reacció al foc, prestació al foc exterior, antibala o antiexplosió, riscos de seguretat en ús i usos relacionats amb la conservació d'energia i/o aïllament: - Sistema 4: Declaració de Prestacions - Productes

per a usos relacionats amb la conservació d'energia i/o atenuació acústica, - Productes per a usos sotmesos a regulació de prestació al foc exterior de Nivell o Classe: productes que requereixen assaig, - Productes per a usos lligats a riscos de "seguretat en ús" i sotmesos a aquestes regulacions, - Productes per a usos sotmesos a regulació de reacció al foc de Nivell o Classe: A1, A2, B, C, D, E: - Sistema 3: Declaració de Prestacions - Productes per a ús en un conjunt envidrat que pretengui específicament proporcionar resistència al foc, - Productes per a envidraments antibala o antiexplosió: - Sistema 1: Declaració de Prestacions

Han de portar el marcatge CE de conformitat amb el que disposa el Reial Decret 1328/1995 de 28 de juliol. El símbol normalitzat del marcatge CE s'ha d'acompanyar de la següent informació:

- Número d'identificació de l'organisme de certificació (només per als productes amb sistema de certificació 1)

- Nom, marca comercial i adreça registrada del fabricant
- Els 2 últims dígits de lany en que es fixa el marcat
- Número de certificat de conformitat CE o del certificat de control en fàbrica, si procedeix
- Referència a la norma europea UNE-EN 14449
- Descripció del producte: nom genèric, material, mides i ús previst
- Informació sobre les característiques essencials pertinents mostrada com: - Valors presentats com designació normalitzada - Valors declarats i quan procedeixi, nivell o classe per a cada característica essencial: - Resistència al foc - Reacció al foc - Comportament davant del foc exterior - Resistència a la bala - Resistència a l'explosió - Resistència a l'efracció (propietats de trencament i resistència a l'atac)
- Resistència a l'impacte del cos pendular (propietats de trencament segura i resistència a l'atac)
- Resistència mecànica (canvis bruscs de temperatura) - Resistència mecànica (resistència al vent, neu, càrrega permanent i/o càrregues imposades) - Aïllament al soroll aeri directe - Propietats tèrmiques - Propietats de radiació (transmissió lluminosa i reflectància) - Propietats de radiació (característiques de l'energia solar)
- Característiques a les que s'aplica l'opció "Prestació No Determinada" (NPD)

En el cas que el material declari contingut reciclat, el fabricant ha de mostrar, si se li demana, la documentació que acrediti aquest contingut.

#### OPERACIONS DE CONTROL:

Les tasques de control a realitzar són les següents:

Inspecció visual del material a la seva recepció.

- Abans de començar l'obra, si varia el subministrament, i per cada tipus diferent que arribi a l'obra, es demanaran al contractista els certificats del fabricant que garanteixin el compliment del plec de condicions tècniques, incloent els resultats dels assaigs següents, realitzats per un laboratori acreditat: - Duresa al ratllat (Mohs) - Coeficient de transmissió tèrmica - Característiques geomètriques

En cas de no presentar aquests resultats, o que la DF tingui dubtes de la seva representativitat, es realitzaran aquests assaigs sobre el material rebut, a càrrec del contractista.

En cas de que el material disposi de la Marca AENOR, marcatge CE o altre legalment reconeguda a un país de l'UE, es pot prescindir de la presentació dels assaigs de control de recepció.

#### OPERACIONS DE CONTROL EN VIDRE TREMPAT:

Les tasques de control a realitzar són les següents:

Inspecció visual del material a la seva recepció.

- Abans de començar l'obra, si varia el subministrament, i per cada tipus diferent que arribi a l'obra, es demanaran al contractista els certificats del fabricant que garanteixin el compliment del plec de condicions tècniques, incloent els resultats dels assaigs següents, realitzats per un laboratori acreditat: - Pes. - Índex d'atenuació acústica (ISO R-140). - Característiques lluminoses: - Factor de transmissió lluminosa - Factor de reflexió lluminosa - Factor solar. - Característiques energètiques: - Factor de transmissió energètica. - Factor de reflexió energètica. - Factor d'absorció energètica. - Duresa al ratllat (Mohs) - Coeficient de transmissió tèrmica - Resistència a l'impacte (CTE SU) - Fragments resultants del trencament per impacte de la lluna trempada (UNE 43-018). - Característiques geomètriques.

En cas de no presentar aquests resultats, o que la DF tingui dubtes de la seva representativitat, es realitzaran aquests assaigs sobre el material rebut, a càrrec del contractista.

En cas de que el material disposi de la Marca AENOR, marcatge CE o altre legalment reconeguda a un país de l'UE, es pot prescindir de la presentació dels assaigs de control de recepció.

#### CRITERIS DE PRESA DE MOSTRES:

Els controls s'han de realitzar segons les instruccions de la DF i els criteris indicats a les normes de procediment corresponents.

#### INTERPRETACIÓ DE RESULTATS I ACTUACIONS EN CAS D'INCOMPLIMENT:

Si en els terminis establerts al començar l'obra no es fa l'entrega dels certificats de qualitat del fabricant, s'ha de realitzar una sèrie completa d'assaigs a càrrec del Contractista.

Els resultats dels assaigs sobre totes les peces de les mostres han de complir les condicions especificades. En cas d'incompliment, s'ha de repetir l'assaig, a càrrec del contractista, sobre el doble número de mostres del mateix lot, acceptant-se aquest, quan els resultats obtinguts sobre totes les peces resultin satisfactoris.

## BC MATERIALS PER A ENVIDRAMENTS

### BC1 VIDRES PLANS

#### BC1K- MIRALL

#### 0.- ELEMENTOS QUE CONTEMPLA EL PLIEGO

##### BC1K-OWNS.

#### 1.- DEFINICIÓ I CONDICIONS DELS ELEMENTS

Mirall format per una lluna incolora o de color, amb aplicació, en una de les seves cares de diferents capes: plata reflectora, coure protector o pintures anticorrosives i d'acabat, superposades i unides íntimament.

#### CARACTERÍSTIQUES GENERALS:

No ha de tenir defectes superficials (de planimetria, de paral·lelisme en les seves cares, ondulacions, incrustacions, ratlles, esquerdes, etc.).

No ha de tenir defectes en la massa detectables a simple vista (d'homogeneïtat, de vitrificació, de recuita, inclusions gasoses, etc.).

El mirall acabat no ha de tenir bosses ni taques produïdes per l'adherència deficient de les parts components.

Els vidres de capa s'han de classificar segons la norma UNE-EN 1096-1 en funció de la posició de la capa respecte a l'interior o l'exterior de l'edifici o de la cambra dels vidres aïllants.

Els defectes admissibles que poden afectar a l'aspecte del vidre de capa són:

- Els defectes propis admissibles per al substrat vitri, que dependran en cada cas del tipus de vidre

- Els defectes propis de la capa que en funció de la seva localització es divideixen en defectes a la zona principal o defectes a la zona de la vora, essent la zona de la vora la franja delimitada pel rectangle exterior i un rectangle de costats paral·lels i centre comú amb l'anterior amb les mides dels costats reduïdes un 5% a cada banda. Els defectes admissibles per a la capa són:

- Defectes d'uniformitat o taques de la capa: S'admeten en la mesura que no restin molestos visualment

- Defectes de piquets/forats >3 mm: No s'admeten en cap zona - Defectes de piquets/forats >2 mm i =<3 mm: S'admeten en les dues zones si el seu número és =<1/m2 - Agregats: No s'admeten

en la zona principal i si en la zona de vora sempre i quan quedin fora de la zona de visió

- Rascades >75 mm: No s'admeten en la zona principal i si en la zona de vora sempre i quan la seva separació sigui >50 mm - Rascades =<75 mm: S'admeten en les dues zones sempre i quan la seva densitat local no molesti la visió

#### Toleràncies:

- Gruix: ± 0,2 mm

#### 2.- CONDICIONS DE SUBMINISTRAMENT I EMMAGATZEMATGE

Subministrament: Protegit de manera que no s'alterin les seves característiques.

El subministrador ha de posar a disposició de la DF en el cas que aquesta ho sol·liciti, la documentació següent, que acredita el marcatge CE, segons el sistema d'avaluació de conformitat aplicable, d'acord amb el que disposa l'apartat 7.2.1 del CTE: - Productes per a usos sotmesos a regulació de reacció al foc de Nivell o Classe: A1\*, F. \* Productes o materials que no necessiten sotmetre's a assaig de reacció al foc (per exemple productes o materials de la classe A1 conformement

a la Decisió 96/603/CE, i les seves modificacions), - Productes per a usos sotmesos a regulació de prestació al foc exterior de Nivell o Classe: productes considerats conformes sense necessitat d'assaig, - Productes per a qualsevol ús excepte en usos de resistència al foc, reacció al foc, prestació al foc exterior, antibala o antiexplosió, riscos de seguretat en ús i usos relacionats amb la conservació d'energia i/o aïllament: - Sistema 4: Declaració de Prestacions - Productes per a usos relacionats amb la conservació d'energia i/o atenuació acústica, - Productes per a usos sotmesos a regulació de prestació al foc exterior de Nivell o Classe: productes que requereixen assaig, - Productes per a usos lligats a riscos de "seguretat en ús" i sotmesos a aquestes regulacions, - Productes per a usos sotmesos a regulació de reacció al foc de Nivell o Classe: A1, A2, B, C, D, E: - Sistema 3: Declaració de Prestacions - Productes per a ús en un conjunt envidrat que pretengui específicament proporcionar resistència al foc, - Productes per a envidraments antibala o antiexplosió: - Sistema 1: Declaració de Prestacions

Els vidres han de portar el marcatge CE de conformitat amb el que disposa el Reial Decret 1328/1995, de 28 de juliol. El símbol normalitzat CE s'ha d'acompanyar de la següent informació:

- Número d'identificació de l'organisme de certificació (només per als productes amb sistema de certificació 1)

- Nom, marca comercial i adreça registrada del fabricant

- Els 2 últims dígits de lany en que es fixa el marcat

- Número de certificat de conformitat CE o del certificat de control en fàbrica, si procedeix

- Referència a la norma europea: EN 1096-4 per als vidres amb capa

- Descripció del producte: nom genèric, material, i ús previst

- Informació sobre les característiques essencials pertinents mostrada com: - Valors presentats com designació normalitzada - Valors declarats i quan procedeixi, nivell o classe per a cada característica essencial:

- Resistència al foc - Reacció al foc -

Comportament davant del foc exterior - Resistència a la bala - Resistència a l'explosió

- Resistència a l'efracció (propietats de trencament i resistència a l'atac)

- Resistència a l'impacte del cos pendular (propietats de trencament segura i resistència a l'atac)

- Resistència mecànica (canvis bruscs de temperatura) - Resistència mecànica (resistència

al vent, neu, càrrega permanent i/o càrregues imposades) - Aïllament al soroll aeri

directe - Propietats tèrmiques - Propietats de radiació (transmitància

lluminosa i reflectància) - Propietats de radiació (característiques de l'energia solar)

- Característiques a les que s'aplica l'opció "Prestació No Determinada" (NPD)

Emmagatzematge: Protegit contra les accions mecàniques (cops, ratllades, sol directe, etc.) i contra les accions químiques (impressions i alteracions d'adherència de les capes de recobriments produïdes per la humitat).

S'ha de guardar en estipes de 25 cm de gruix com a màxim i amb un pendent del 6% respecte de la vertical.

Ha de quedar separat de les altres estipes mitjançant intercaladors i recolzat sobre travessers de fusta o d'un material protector.

### 3.- UNITAT I CRITERI D'AMIDAMENT

m2 de superfície necessària subministrada a l'obra, amidada segons les especificacions de la DT.

S'han de considerar les respectives dimensions d'acord amb els criteris següents:

- Llargària i amplària: Múltiples de 6 cm

Cal prendre el múltiple immediat superior en el cas que la dimensió no ho sigui.

### 4.- NORMATIVA DE COMPLIMENT OBLIGATORI

UNE-EN 1096-1:1999 Vidrio para la edificación. Vidrio de capa. Parte 1: Definiciones y clasificación.

UNE-EN 1096-2:2001 Vidrio para la edificación. Vidrio de capa. Parte 2: Requisitos y métodos de ensayo para las capas de las clases A, B y S.

UNE-EN 1096-3:2001 Vidrio para la edificación. Vidrio de capa. Parte 3: Requisitos y métodos de ensayo para las capas de las clases C y D.

UNE-EN 1096-4:2005 Vidrio para la edificación. Vidrio de capa. Parte 4: Evaluación de la conformidad/Norma de producto.

### 5.- CONDICIONS DE CONTROL DE RECEPCIÓ

CONDICIONS DE MARCATGE I CONTROL DE LA DOCUMENTACIÓ:

En el cas que el material declari contingut reciclat, el fabricant ha de mostrar, si se li demana, la documentació que acrediti aquest contingut.

## BC MATERIALS PER A ENVIDRAMENTS

### BCZ MATERIALS ESPECIALS PER A ENVIDRAMENTS

#### BCZ1- MÀSTIC PER A ENVIDRAMENT



## 0.- ELEMENTOS QUE CONTEMPLA EL PLIEGO

BCZ1-OWNY.

### 1.- DEFINICIÓ I CONDICIONS DELS ELEMENTS

Màstic tradicional per a unions de vidre amb elements portants de fusta o ferro, obtingut per mescla de carbonat càlcic, oli de llinosa i eventualment altres components.

#### CARACTERÍSTIQUES GENERALS:

Ha de ser consistent, flexible, adherent, estable al pas del temps, fàcilment adaptable a qualsevol superfície i resistent a variacions brusques de temperatura, així com a l'acció directa del sol i de l'aigua de pluja. No ha de tenir grumolls ni olors desagradables. Un cop aplicat no s'ha d'esquerdar ni patir retraccions.

Contingut d'oli de llinosa cru: 7% - 15%

Contingut de carbonat càlcic sobre suport de fusta: 85% - 93%

Contingut de carbonat càlcic sobre suport de ferro: 55% - 63%

Contingut d'òxid de ferro sobre suport de ferro: 26% - 28%

Contingut de blanc de zinc sobre suport de ferro: 4,5% - 5,5%

Pèrdua de consistència i color (amb bola de màstic de D 10 cm, sota l'aigua 5 min): No ha de disminuir la consistència ni enblanquir l'aigua

Pèrdua d'estabilitat i deformació (amb cordó de màstic de D 8 mm i 10 cm de llargària, exposat a l'acció d'aigua pulveritzada 2 h, des d'una alçària de 2 m i cabal de 2 l/min): No s'ha d'alterar

Pèrdua d'adherència (en banda d'1 x 2 cm, aplicada sobre vidre a temperatura constant de 50°C, 70 - 80% d'humitat durant 12 h): No s'ha de deformar ni fissurar

### 2.- CONDICIONS DE SUBMINISTRAMENT I EMMAGATZEMATGE

Subministrament: En recipient tancat hermèticament.

Emmagatzematge: Durant un període de temps inferior a 6 mesos.

### 3.- UNITAT I CRITERI D'AMIDAMENT

Unitat d'amidament: la indicada a la descripció de l'element

Criteri d'amidament: quantitat necessària subministrada a l'obra

### 4.- NORMATIVA DE COMPLIMENT OBLIGATORI

No hi ha normativa de compliment obligatori.

---

## BD MATERIALS PER A EVACUACIÓ, CANALITZACIÓ I VENTILACIÓ ESTÀTICA

### BD11- BRIDA PER A TUB

## 0.- ELEMENTOS QUE CONTEMPLA EL PLIEGO

BD11-OMDI,BD11-OMDF.

### 1.- DEFINICIÓ I CONDICIONS DELS ELEMENTS

Brides per a la subjecció o suspensió dels tubs d'evacuació d'aigües pluvials o residuals en els seus paraments de suport, en forma d'abraçadora encastable de xapa d'acer, galvanitzada.

#### CARACTERÍSTIQUES GENERALS:

L'abraçadora ha de constar de dues parts que s'uneixin pel pla diametral, per mitjà d'una brida i un cargol o dos cargols galvanitzats.

Una de les parts de la brida ha de portar una pota d'ancoratge per a encastar a l'obra.

El recobriment de zinc ha de ser llis, sense discontinuïtats, exfoliacions o d'altres defectes.

L'abraçadora no ha de tenir rugositats ni rebaves.

Diàmetre de l'abraçadora (D):  $5 \leq D \leq 50$  cm

Amplària:  $\geq 1,5$  cm

Gruix:  $\geq 0,05$  cm

Recobriment de protecció (galvanització):  $\geq 275$  g/m<sup>2</sup>

Puresa del zinc de recobriment:  $\geq 98,5\%$

Les condicions de galvanització s'han de verificar d'acord amb l'UNE 7-183 i UNE 37-501.

### 2.- CONDICIONS DE SUBMINISTRAMENT I EMMAGATZEMATGE

Subministrament: Empaquetades en caixes. A cada brida o albarà de lliurament hi ha d'haver les dades següents:

---

---

- Nom del fabricant o marca comercial  
 - Diàmetre del tub que abraça  
 Emmagatzematge: En llocs secs i ventilats, protegides d'impactes.  
 3.- UNITAT I CRITERI D'AMIDAMENT  
 Unitat d'amidament: la indicada a la descripció de l'element  
 Criteri d'amidament: quantitat necessària subministrada a l'obra  
 4.- NORMATIVA DE COMPLIMENT OBLIGATORI  
 No hi ha normativa de compliment obligatori.

---

## **BD MATERIALS PER A EVACUACIÓ, CANALITZACIÓ I VENTILACIÓ ESTÀTICA**

### **BD16- TUB DE POLIPROPILÈ PER A EVACUACIÓ**

#### **0.- ELEMENTOS QUE CONTEMPLA EL PLIEGO**

BD16-1K9X,BD16-1KA1,BD16-HDLG,BD16-H4BH,BD16-HELK,BD16-HDLE,BD16-HDLC.

#### **1.- DEFINICIÓ I CONDICIONS DELS ELEMENTS**

Tubs de materials plàstics, per a conductes d'evacuació d'aigües pluvials i residuals dins dels edificis.

S'han considerat els tipus següents:

- Tubs i accessoris de PP (polipropilè) de paret massissa, fabricat segons norma UNE-EN 1451-1
- Tubs i accessoris de PP (polipropilè) paret tricapa

#### **CARACTERÍSTIQUES GENERALS:**

El fabricant ha de garantir que les característiques del material que componen els tubs i accessoris, així com les característiques generals, geomètriques, mecàniques i físiques dels tubs compleixen les normes UNE-EN corresponents, si és el cas.

La superfície interna i externa del tub ha de ser llisa i neta. No ha de tenir defectes superficials com ara ratlles, bombolles, impureses o porus.

El tub ha de tenir una superfície de color uniforme.

Els tubs han de tenir els seus extrems acabats en un tall perpendicular a l'eix.

El codi d'aplicació indica on es poden utilitzar els tubs:

- "B" codi per a l'àrea d'aplicació dels components utilitzats per sobre del sòl en el interior de l'edifici o per a components a l'exterior de l'edifici fixats a la paret.
- "D" codi per a l'àrea d'aplicació que es situa a menys d'1m de l'edifici i on els tubs i accessoris estan enterrats i connectats als sistemes d'evacuació d'aigües residuals de l'edifici.
- "BD" codi per a l'àrea d'aplicació B i D

#### **TUBS DE PP DE PARET MASSISSA:**

El compost que forma els tubs està construït de material a base de PP (polímer o copolímer) al que se li afegeixen additius necessaris per a facilitar la fabricació dels components, d'acord amb UNE-EN 1451-1.

Toleràncies:            - 32-40-50-63:    0 a 0,3mm.            - 75-80-90-100-110-125:    0 a 0,4mm            - 160:    0 a 0,5mm            - 200:    0 a 0,6mm            - 250:    0 a 0,8mm            - 315:    0 a 1,0 mm

- Diàmetre exterior:

- Gruix paret:            - Es variable segons diàmetre i sèrie del tub. UNE-EN 1451-1

#### **TUBS DE PP DE PARET TRICAPA:**

Toleràncies:

Les toleràncies de diàmetre, gruix parets i longitud les especificarà el fabricant.

#### **2.- CONDICIONS DE SUBMINISTRAMENT I EMMAGATZEMATGE**

Subministrament: Protegit de manera que no s'alterin les seves característiques.

Emmagatzematge: Assentats horitzontalment sobre superfícies planes.

#### **3.- UNITAT I CRITERI D'AMIDAMENT**

Unitat d'amidament: la indicada a la descripció de l'element

Criteri d'amidament: quantitat necessària subministrada a l'obra

#### **4.- NORMATIVA DE COMPLIMENT OBLIGATORI**

#### **TUBS DE PP DE PARET MASSISSA:**

UNE-EN 1451-1:1999 Sistemas de canalización en materiales plásticos para evacuación de aguas residuales (a baja y a alta temperatura) en el interior de la estructura de los edificios.

Polipropileno (PP). Parte 1: Especificaciones para tubos, accesorios y el sistema.

#### **TUBS DE PP DE PARET TRICAPA:**

\* UNE-EN 1451-1:1999 Sistemas de canalización en materiales plásticos para evacuación de aguas

residuales (a baja y a alta temperatura) en el interior de la estructura de los edificios. Polipropileno (PP). Parte 1: Especificaciones para tubos, accesorios y el sistema.

#### 5.- CONDICIONS DE CONTROL DE RECEPCIÓ

##### CONDICIONS DE MARCATGE I CONTROL DE LA DOCUMENTACIÓ:

Els tubs han d'anar marcats segons la normativa corresponent a interval d'1 m. El marcatge ha de ser llegible després de l'emmagatzematge, exposició a la intempèrie, instal·lació i posada a l'obra del tub.

El marcatge no ha de produir defectes al tub (fissures, disminució del gruix mínim de les parets, etc.).

El marcatge ha de contenir com a mínim la següent informació:

- Número de la norma (si en té d'obligat compliment)
- Nom del fabricant i/o marca comercial
- Diàmetre nominal
- Gruix mínim de paret
- Material
- Codi de l'àrea d'aplicació
- Rigidesa anular nominal (només per als tubs BD)
- Informació del fabricant: any i mes de fabricació i identificador del lloc de fabricació
- Prestacions en clima fred

En el cas que el material declari contingut reciclat, el fabricant ha de mostrar, si se li demana, la documentació que acrediti aquest contingut.

##### OPERACIONS DE CONTROL:

Les tasques de control a realitzar són les següents:

- Sol·licitar del fabricant els certificats de les característiques tècniques dels materials escollits (si s'escau)
- Control de la documentació tècnica subministrada.
- Control d'identificació dels materials, verificant que les seves característiques i dimensionament s'adequa al projecte
- Control de recepció dels materials i lloc d'emplaçament.

##### CRITERIS DE PRESA DE MOSTRES:

Els controls s'han de realitzar segons les instruccions de la DF i els criteris indicats a les normes de procediment corresponents.

##### INTERPRETACIÓ DE RESULTATS I ACTUACIONS EN CAS D'INCOMPLIMENT:

Segons criteri de la DF, podrà ser acceptat o rebutjat tot o part del material de la partida.

## BD MATERIALS PER A EVACUACIÓ, CANALITZACIÓ I VENTILACIÓ ESTÀTICA

### BD4 MATERIALES PARA CANALES DE HORMIGÓN

#### BD40- CANAL PREFABRICADO DE HORMIGÓN PARA RIEGO

##### 0.- ELEMENTOS QUE CONTEMPLA EL PLIEGO

###### BD40-0MCU.

##### 1.- DEFINICIÓN Y CONDICIONES DE LOS ELEMENTOS

Elementos prefabricados de hormigón para la formación de canales.

Se han considerado los siguientes elementos:

- Canal prefabricado
- Hastial prefabricado en forma de T
- Manta de hormigón celular

##### CARACTERÍSTICAS GENERALES:

Todos los materiales utilizados en la fabricación de las piezas han de cumplir las condiciones fijadas en el CÓDIGO ESTRUCTURAL.

En la fabricación de la pieza se deben cumplir las prescripciones establecidas, en especial las referentes a su durabilidad (art. 43 del CÓDIGO ESTRUCTURAL) en función de las clases de exposición. La naturaleza de los áridos y su preparación deben permitir garantizar la adecuada resistencia y durabilidad del hormigón.

Las armaduras pasivas deben cumplir las exigencias del CÓDIGO ESTRUCTURAL art. 35.

El hormigón será de cemento portland o puzolánico. No se admitirán mezclas de cementos de diferentes tipos o procedencias. Una vez endurecido será homogéneo y compacto.

Tendrà un color uniforme y una textura lisa en toda la superficie.  
 No tendrà grietas, deformaciones, abarquillamientos ni desconchados en las aristas.  
 Las piezas tendrán una sección constante y un espesor uniforme.  
**CANAL O HASTIAL:**  
 Pieza prefabricada de hormigón armado obtenida por un proceso de moldeado y compactación.  
 Los extremos de las piezas acabarán con un corte recto perpendicular al eje, sin rebabas.  
 La superficie interior será regular y lisa. Se admitirán pequeñas irregularidades locales que no disminuyan la calidad de la pieza, ni la capacidad de desagüe.  
 Rugosidad interior, coeficiente de rozamiento de Manning:  $\leq 0,012$   
 Absorción de agua, en peso:  $\leq 2\%$   
 Heladicidad (20 ciclos de hielo-deshielo): Cumplirá  
 Tolerancias:  
 - Espesor:  $\pm 3$  mm  
 - Planeidad:  $\pm 5$  mm/2 m  
**2.- CONDICIONES DE SUMINISTRO Y ALMACENAJE**  
 Suministro: Protegido de manera que no se alteren sus características.  
 Almacenamiento: En lugares protegidos del sol, las heladas y los impactos.  
**3.- UNIDAD Y CRITERIO DE MEDICIÓN**  
 Unidad de medición: la indicada en la descripción del elemento  
 Criterio de medición: cantidad necesaria suministrada en la obra  
**4.- NORMATIVA DE CUMPLIMIENTO OBLIGATORIO**  
**CANAL O HASTIAL:**  
 Real Decreto 470/2021, de 29 de junio, por el que se aprueba el Código Estructural.

## **BD MATERIALS PER A EVACUACIÓ, CANALITZACIÓ I VENTILACIÓ ESTÀTICA**

### **BD5 MATERIALS PER A DRENATGES**

#### **BD5G- LÀMINA DE DRENATGE**

##### **0.- ELEMENTOS QUE CONTEMPLA EL PLIEGO**

**BD5G-0LIV,BD5G-0LIE.**

##### **1.- DEFINICIÓ I CONDICIONS DELS ELEMENTS**

Làmina de polietilè d'alta densitat, conformada en relleu amb o sense geotèxtil incorporat.  
 S'han considerat els elements següents:

- Làmina amb nòduls
- Làmina amb nòduls amb geotèxtil amb un o dos feltres sintètics.
- Làmina amb malla cònica tridimensional amb geotèxtil amb un feltre sintètics.

##### **CARACTERÍSTIQUES GENERALS:**

La làmina estesa ha de tenir un aspecte uniforme i sense defectes. Les vores han de ser rectes.  
 Ha de ser resistent a la perforació i als esforços de tracció en el seu pla.  
 Ha de ser permeable a l'aigua i al vapor.

Ha de resistir l'acció dels agents climàtics i de les substàncies actives naturals del sòl.

La geometria dels nòduls o la malla ha de correspondre a les indicacions de la DT

Las làmines amb un recobriment geotèxtil en una de les seves cares, tindran una franja d'aquest recobriment sense adherir, corresponent a l'amplada d'encavalcament, i la resta adherit a la part superior dels nòduls.

Per a les làmines nodulars:

Resistència a tracció (UNE EN ISO 527-3):  $\geq 600$  N/60 mm

Resistència a compressió:  $\geq 90$  kN/m<sup>2</sup>

Allargament fins a la ruptura (UNE EN ISO 527-3):  $\geq 50\%$

Permeabilitat amb gradient hidràulic 1, a 1 bar, perpendicularment al pla: Aprox. 5 l/s m

Toleràncies:

- Gruix (UNE EN 426):  $\pm 10\%$
- Ample (UNE EN 426):  $\pm 1\%$

##### **2.- CONDICIONS DE SUBMINISTRAMENT I EMMAGATZEMATGE**

Subministrament: En bobines o rotlles, amb un embalatge opac que eviti el seu deteriorament per l'acció de la llum solar.

A cada rotlle han de figurar les dades següents:

- Identificació del producte
- Nom del fabricant o marca comercial
- Dimensions
- Pes per m2
- Data de fabricació

Emmagatzematge: Els rotlles s'han de mantenir en el seu envàs, apilats en posició horitzontal amb un màxim de 5 filades posades en la mateixa direcció, entre 5°C i 35°C, en llocs protegits del sol, la pluja i la humitat.

### 3.- UNITAT I CRITERI D'AMIDAMENT

Unitat d'amidament: la indicada a la descripció de l'element

Criteri d'amidament: quantitat necessària subministrada a l'obra

### 4.- NORMATIVA DE COMPLIMENT OBLIGATORI

No hi ha normativa de compliment obligatori.

### 5.- CONDICIONS DE CONTROL DE RECEPCIÓ

CONDICIONS DE MARCATGE I CONTROL DE LA DOCUMENTACIÓ:

En el cas que el material declari contingut reciclat, el fabricant ha de mostrar, si se li demana, la documentació que acrediti aquest contingut.

## BD MATERIALS PER A EVACUACIÓ, CANALITZACIÓ I VENTILACIÓ ESTÀTICA

### BD7B- TUB DE POLIPROPILÈ PER A SANEJAMENT

#### 0.- ELEMENTOS QUE CONTEMPLA EL PLIEGO

BD7B-1ZRE,BD7B-1ZR9,BD7B-1ZRB,BD7B-1ZRC.

#### 1.- DEFINICIÓ I CONDICIONS DELS ELEMENTS

S'han considerat els tipus següents:

- Tub de PP (polipropilè) de paret tricapa.

#### CARACTERÍSTIQUES GENERALS:

El fabricant ha de garantir que les característiques del material que componen els tubs i accessoris, així com les característiques generals, geomètriques, mecàniques i físiques dels tubs compleixen les normes UNE-EN corresponents, si és el cas.

La superfície interna i externa del tub ha de ser llisa i neta. No ha de tenir defectes superficials com ara ratlles, bombolles, impureses o porus.

El tub ha de tenir una superfície de color uniforme.

Els tubs han de tenir els seus extrems acabats en un tall perpendicular a l'eix.

Aquests tubs es col·locaran d'acord amb un codi d'aplicació:

- "D" codi per a àrea d'aplicació que es situa a menys d'1 m de l'edifici i on els tubs i accessoris estan enterrats i connectats als sistemes d'evacuació d'aigües residuals d'edifici.

- "U" codi per a àrea d'aplicació que es situa a més d'1 m de l'edifici al que es connecta el sistema de canalització enterrada.

Els tubs han d'anar marcats segons la normativa corresponent a interval d'1 m. El marcatge ha de ser llegible després de l'emmagatzematge, exposició a la intempèrie, instal·lació i posada a l'obra del tub.

El marcatge no ha de produir defectes al tub (fissures, disminució del gruix mínim de les parets, etc.).

El tub ha d'anar marcat amb la següent informació com a mínim:

- Codi de l'àrea d'aplicació (U o UD)
- Nom i/o marca comercial
- Dimensió nominal
- Gruix mínim de la paret
- Material (PVC-U)
- Rigidesa anular nominal
- Informació del fabricant (període de fabricació i nom o codi de la ciutat de fabricació si el fabricant produeix en diferents ciutats).
- Prestacions en clima fred (si és el cas)

#### Toleràncies:

Les toleràncies de diàmetre, gruix parets i longitud les especificarà el fabricant.

#### 2.- CONDICIONS DE SUBMINISTRAMENT I EMMAGATZEMATGE

Subministrament: Protegit per tal que arribi a l'obra amb les condicions exigides.

Emmagatzematge: En llocs protegits d'impactes, dels raigs solars i ben ventilats. S'han d'apilar horitzontalment i paral·lelament sobre superfícies planes, s'han de capicular les esbocadures per capes o bé situar-les en un mateix costat, i separar les capes per mitjà de separadors. L'alçària de la pila ha de ser  $\leq 1,5$  m.

### 3.- UNITAT I CRITERI D'AMIDAMENT

Unitat d'amidament: la indicada a la descripció de l'element

Criteri d'amidament: quantitat necessària subministrada a l'obra

### 4.- NORMATIVA DE COMPLIMENT OBLIGATORI

\* UNE-EN 1852-1:1998 Sistemas de canalización en materiales plásticos para saneamiento enterrado sin presión. Polipropileno (PP). Parte 1: Especificaciones para tubos, accesorios y el sistema.

## BD MATERIALS PER A EVACUACIÓ, CANALITZACIÓ I VENTILACIÓ ESTÀTICA

### BDD MATERIALS PER A POUS DE REGISTRE

#### BDD4- GRAÓ PER A POU DE REGISTRE

#### 0.- ELEMENTOS QUE CONTEMPLA EL PLIEGO

##### BDD4-0LVH.

#### 1.- DEFINICIÓ I CONDICIONS DELS ELEMENTS

Dispositius de cobriment i tancament per a pous, pericons, embornals o interceptors i materials complementaris per a pous de registre.

S'han considerat els elements següents:

- Complementos per a pou de registre: - Graó d'acer galvanitzat - Graó de fosa - Fleix d'acer inoxidable i anells d'expansió per a junt d'estanquitat entre el tub i el pou de registre

#### ELEMENTS DE FOSA:

Les peces han de ser netes, lliures de sorra solta, d'òxid o de qualsevol altre tipus de residu. No ha de tenir defectes superficials (esquerdes, rebaves, bufaments, inclusions de sorra, gotes fredes, etc.).

#### GRAÓ D'ACER GALVANITZAT:

Graó de rodó d'acer llis, AE 215 L, fabricat per laminació en calent.

El graó ha de portar una platina d'acer soldada a cada un dels seus extrems, per a facilitar l'ancoratge.

Tots els segments del graó han d'estar continguts en el mateix pla.

La peça ha d'estar protegida amb una galvanització per immersió en calent.

El recobriment ha d'estar ben adherit. Ha de ser llis, sense taques, discontinuïtats, exfoliacions, etc.

Resistència a la tracció: 340 - 500 N/mm<sup>2</sup>

Límit elàstic (UNE 7-474):  $\geq 220$  N/mm<sup>2</sup>

Allargament a la ruptura:  $\geq 23\%$

Característiques del galvanitzat:

- Densitat del metall dipositat: = 6,4 kg/dm<sup>3</sup>
- Massa del recobriment (UNE 37-501): = 610 g/m<sup>2</sup>
- Gruix (UNE 37-501): 85 micres
- Puresa del zenc (UNE 37.302): = 98,5%
- Adherència (UNE 37-501): sense exfoliacions ni desprendiments
- Continuïtat del revestiment (UNE 37-501) : sense desprendiments

Toleràncies:

- Dimensions:  $\pm 2$  mm
- Guexament:  $\pm 1$  mm
- Diàmetre del rodó: - 5%

#### GRAÓ DE FOSA:

Graó emmotllat amb fosa de tipus nodular.

El grafit ha d'aparèixer en forma esferoïdal en una superfície  $\geq 85\%$  de la peça.

Ha de ser plana. Ha de tenir la forma i els gruixos adequats per a suportar les càrregues de servei.

A cada peça ha d'haver-hi la marca del fabricant.

Resistència a la tracció de la fosa (UNE 36-118):  $\geq 380$  N/mm<sup>2</sup>

Allargament a la ruptura:  $\geq 17\%$

Contingut de perlita:  $\leq 5\%$

Contingut de cementita a les zones d'encastament:  $\leq 4\%$

Toleràncies:

- Dimensions:  $\pm 2$  mm

- Guerdament:  $\pm 1$  mm

## 2.- CONDICIONS DE SUBMINISTRAMENT I EMMAGATZEMATGE

GRAÓ:

Subministrament: Empaquetats sobre palets.

Emmagatzematge: En llocs secs i ventilats, de manera que no s'alterin les seves característiques.

## 3.- UNITAT I CRITERI D'AMIDAMENT

Unitat d'amidament: la indicada a la descripció de l'element

Criteri d'amidament: quantitat necessària subministrada a l'obra

## 4.- NORMATIVA DE COMPLIMENT OBLIGATORI

GRAÓ D'ACER GALVANITZAT:

No hi ha normativa de compliment obligatori.

GRAÓ DE FOSA:

\* UNE 36118:1973 Fundición con grafito esferoidal. Tipos y condiciones de recepción y suministro de piezas moldeadas.

## 5.- CONDICIONS DE CONTROL DE RECEPCIÓ

OPERACIONS DE CONTROL EN GRAONS:

Les tasques de control a realitzar són les següents:

- Comprovació del marcatge CE en cada entrega.

- Al cas de graons d'acer galvanitzat, una vegada per cada 10 unitats: - Assaig d'adherència d'un recobriment galvanitzat (UNE-EN ISO 1461) - Determinació de la massa per unitat de superfície d'una pel·lícula de galvanitzat (UNE-EN ISO 1461)

CRITERIS DE PRESA DE MOSTRES:

Les operacions de control s'han de realitzar segons les indicacions de la DF.

INTERPRETACIÓ DE RESULTATS I ACTUACIONS EN CAS D'INCOMPLIMENT:

## BD MATERIALS PER A EVACUACIÓ, CANALITZACIÓ I VENTILACIÓ ESTÀTICA

### BDG0- BANDA CONTINUA DE SENYALITZACIÓ

#### 0.- ELEMENTOS QUE CONTEMPLA EL PLIEGO

##### BDG0-1C2A.

#### 1.- DEFINICIÓ I CONDICIONS DELS ELEMENTS

Materials auxiliars per a canalitzacions de servei, com ara el fil guia, els connectors, els separadors, els obturadors, la banda o malla de senyalització o les plaques de protecció.

CARACTERÍSTIQUES GENERALS:

El material, la seva qualitat i les característiques físiques, mecàniques i dimensionals, han de ser compatibles amb les del tub, i no han de fer disminuir les d'aquest en cap de les seves aplicacions.

#### 2.- CONDICIONS DE SUBMINISTRAMENT I EMMAGATZEMATGE

Subministrament: A l'albarà de lliurament han de constar les característiques d'identificació següents:

Material

Tipus

Emmagatzematge: En llocs protegits contra els impactes, la pluja, les humitats i dels raigs del sol.

#### 3.- UNITAT I CRITERI D'AMIDAMENT

Unitat composta pel conjunt de peces necessàries per a muntar 1 m de tub.

#### 4.- NORMATIVA DE COMPLIMENT OBLIGATORI

UNE 133100-1:2002 Infraestructuras para redes de telecomunicaciones. Parte 1: Canalizaciones subterráneas.

Real Decreto 223/2008, de 15 de febrero, por el que se aprueban el Reglamento sobre condiciones técnicas y garantías de seguridad en líneas eléctricas de alta tensión y sus instrucciones técnicas complementarias ITC-LAT 01 a 09.

## **BD MATERIALS PER A EVACUACIÓ, CANALITZACIÓ I VENTILACIÓ ESTÀTICA**

### **BDG1- CONDUCTE DE PEHD PER A XARXES DE COMUNICACIONS**

#### **0.- ELEMENTOS QUE CONTEMPLA EL PLIEGO**

##### **BDG1-34G8.**

###### **1.- DEFINICIÓ I CONDICIONS DELS ELEMENTS**

Tub o conjunt de tubs units entre sí, de polietilè d'alta densitat (PEHD), per allotjar cables de xarxes de comunicacions.

###### **CARACTERÍSTIQUES GENERALS:**

Els tubs han d'estar fabricats amb polietilè d'alta densitat (HPDE, PE 50 A), i han de complir els requisits indicats a l'annex C de la norma UNE 133100-1

Els tubs tindran un diàmetre que permeti allotjar i retirar fàcilment els cables o subconductes previstos.

La superfície interior ha de ser apreciablement lisa.

Els conductes i els sistemes de empalmament han de suportar, sense pèrdues, una pressió interior mínima de 50 kPa.

Tindran la resistència adequada a la deformació de la seva secció transversal front a les sobrecarregues previstes.

Les ovalacions màximes admissibles son:

Diàmetre 32: 2 mm

Diàmetre: 40 y 50 : 3 mm

Diàmetre: 63: 3,8 mm

###### **2.- CONDICIONS DE SUBMINISTRAMENT I EMMAGATZEMATGE**

Subministrament: En rotlles.

Emmagatzematge: De manera que no s'alterin les seves característiques.

###### **3.- UNITAT I CRITERI D'AMIDAMENT**

Unitat d'amidament: la indicada a la descripció de l'element

Criteri d'amidament: quantitat necessària subministrada a l'obra

###### **4.- NORMATIVA DE COMPLIMENT OBLIGATORI**

UNE 133100-1:2002 Infraestructuras para redes de telecomunicaciones. Parte 1: Canalizaciones subterráneas.

---

## **BD MATERIALS PER A EVACUACIÓ, CANALITZACIÓ I VENTILACIÓ ESTÀTICA**

### **BDG2- FIL GUIA PER A CONDUCTES DE CANALITZACIONS DE SERVEIS**

#### **0.- ELEMENTOS QUE CONTEMPLA EL PLIEGO**

##### **BDG2-34UA.**

###### **1.- DEFINICIÓ I CONDICIONS DELS ELEMENTS**

Materials auxiliars per a canalitzacions de servei, com ara el fil guia, els connectors, els separadors, els obturadors, la banda o malla de senyalització o les plaques de protecció.

###### **CARACTERÍSTIQUES GENERALS:**

El material, la seva qualitat i les característiques físiques, mecàniques i dimensionals, han de ser compatibles amb les del tub, i no han de fer disminuir les d'aquest en cap de les seves aplicacions.

###### **2.- CONDICIONS DE SUBMINISTRAMENT I EMMAGATZEMATGE**

Subministrament: A l'albarà de lliurament han de constar les característiques d'identificació següents:

Material

Tipus



Emmagatzematge: En llocs protegits contra els impactes, la pluja, les humitats i dels raigs del sol.

3.- UNITAT I CRITERI D'AMIDAMENT

Unitat composta pel conjunt de peces necessàries per a muntar 1 m de tub.

4.- NORMATIVA DE COMPLIMENT OBLIGATORI

UNE 133100-1:2002 Infraestructuras para redes de telecomunicaciones. Parte 1: Canalizaciones subterráneas.

Real Decreto 223/2008, de 15 de febrero, por el que se aprueban el Reglamento sobre condiciones técnicas y garantías de seguridad en líneas eléctricas de alta tensión y sus instrucciones técnicas complementarias ITC-LAT 01 a 09.

---

## **BD MATERIALS PER A EVACUACIÓ, CANALITZACIÓ I VENTILACIÓ ESTÀTICA**

### **BDG3- PART PROPORCIONAL DE SEPARADORS, CONECTORS I OBTURADORS DE CANALITZACIONS DE SERVEIS**

#### **0.- ELEMENTOS QUE CONTEMPLA EL PLIEGO**

BDG3-34IL,BDG3-34IE.

1.- DEFINICIÓ I CONDICIONS DELS ELEMENTS

Materials auxiliars per a canalitzacions de servei, com ara el fil guia, els connectors, els separadors, els obturadors, la banda o malla de senyalització o les plaques de protecció.

CARACTERÍSTIQUES GENERALS:

El material, la seva qualitat i les característiques físiques, mecàniques i dimensionals, han de ser compatibles amb les del tub, i no han de fer disminuir les d'aquest en cap de les seves aplicacions.

2.- CONDICIONS DE SUBMINISTRAMENT I EMMAGATZEMATGE

Subministrament: A l'albarà de lliurament han de constar les característiques d'identificació següents:

Material

Tipus

Emmagatzematge: En llocs protegits contra els impactes, la pluja, les humitats i dels raigs del sol.

3.- UNITAT I CRITERI D'AMIDAMENT

Unitat composta pel conjunt de peces necessàries per a muntar 1 m de tub.

4.- NORMATIVA DE COMPLIMENT OBLIGATORI

UNE 133100-1:2002 Infraestructuras para redes de telecomunicaciones. Parte 1: Canalizaciones subterráneas.

Real Decreto 223/2008, de 15 de febrero, por el que se aprueban el Reglamento sobre condiciones técnicas y garantías de seguridad en líneas eléctricas de alta tensión y sus instrucciones técnicas complementarias ITC-LAT 01 a 09.

---

## **BD MATERIALS PER A EVACUACIÓ, CANALITZACIÓ I VENTILACIÓ ESTÀTICA**

### **BDG5- PLACA DE POLIETILÈ PER A PROTECCIÓ DE CANALITZACIONS SOTERRADES DE MITJA I BAIXA TENSIÓ**

#### **0.- ELEMENTOS QUE CONTEMPLA EL PLIEGO**

BDG5-34ID.

1.- DEFINICIÓ I CONDICIONS DELS ELEMENTS

Materials auxiliars per a canalitzacions de servei, com ara el fil guia, els connectors, els separadors, els obturadors, la banda o malla de senyalització o les plaques de protecció.

---

#### CARACTERÍSTIQUES GENERALS:

El material, la seva qualitat i les característiques físiques, mecàniques i dimensionals, han de ser compatibles amb les del tub, i no han de fer disminuir les d'aquest en cap de les seves aplicacions.

#### 2.- CONDICIONS DE SUBMINISTRAMENT I EMMAGATZEMATGE

Subministrament: A l'albarà de lliurament han de constar les característiques d'identificació següents:

Material

Tipus

Emmagatzematge: En llocs protegits contra els impactes, la pluja, les humitats i dels raigs del sol.

#### 3.- UNITAT I CRITERI D'AMIDAMENT

Unitat composta pel conjunt de peces necessàries per a muntar 1 m de tub.

#### 4.- NORMATIVA DE COMPLIMENT OBLIGATORI

UNE 133100-1:2002 Infraestructuras para redes de telecomunicaciones. Parte 1: Canalizaciones subterráneas.

Real Decreto 223/2008, de 15 de febrero, por el que se aprueban el Reglamento sobre condiciones técnicas y garantías de seguridad en líneas eléctricas de alta tensión y sus instrucciones técnicas complementarias ITC-LAT 01 a 09.

---

## **BD MATERIALS PER A EVACUACIÓ, CANALITZACIÓ I VENTILACIÓ ESTÀTICA**

### **BDK2- PERICÓ PREFABRICAT DE FORMIGÓ**

#### **0.- ELEMENTOS QUE CONTEMPLA EL PLIEGO**

##### **BDK2-1KNG.**

#### 1.- DEFINICIÓ I CONDICIONS DELS ELEMENTS

Pericons prefabricats de formigó armat vibrat, no pretesat per al registre de canalitzacions de servei.

#### CONDICIONS GENERALS:

La forma i dimensions dels pericons han de ser els indicats a la seva descripció, o els definits per a cada tipus homologat per la companyia de telecomunicacions.

Ha de portar dos ancoratges situats en dues superfícies oposades, per tal de facilitar la manipulació de l'element, aquests ancoratges han de resistir els esforços deguts al pes i manipulació del pericó. Han d'incorporar dos suports per a la fixació de politges per a l'estesa de cables, situats en les parets transversals. Han d'estar centrats i a sota de les obertures d'entrada de conductes. Han d'incorporar els suports necessaris per a la instal·lació i fixació dels conductes en el interior del pericó.

Quan a la seva descripció s'indiqui, han d'incorporar la tapa i el bastiment. En aquest cas el pericó ha de portar el bastiment metàl·lic incorporat com a remat de la part superior.

Les tapes o reixes han d'estar assegurades en la seva posició contra el desplaçament degut al trànsit amb una fondària d'encastament suficient o amb un dispositiu de tancament.

La tapa o reixa ha de quedar assegurada dins del bastiment per algun dels següents procediments:

- Amb un dispositiu de tanca
- Amb suficient massa superficial
- Amb una característica específica en el disseny

El disseny d'aquests procediments ha de permetre que la tapa o reixa es pugui obrir amb una eina d'ús normal.

Les tapes o reixes metàl·liques, han de tenir la superfície superior antilliscant.

El disseny del conjunt ha de garantir la posició correcta de la tapa o reixa en relació amb el bastiment.

S'han de preveure dispositius que permetin garantir un desbloquejament de la tapa o reixa i la seva obertura.

En els dispositius de tancament de les classes A 15 a D 400 de formigó armat, les arestes i superfícies de contacte entre el bastiment i la tapa, han d'estar protegides amb una xapa de fosa o d'acer galvanitzat en calent.

Gruix mínim de fosa o d'acer:

- A 15:  $\geq 2$  mm
- B 125:  $\geq 3$  mm

- C 250:  $\geq 5$  mm
  - D 400:  $\geq 6$  mm
  - E 600 i F 900: A determinar en funció de cada disseny
- Resistència característica a la compressió del formigó després de 28 dies:
- Classe B 15 a F 900:  $\geq 40$  N/mm<sup>2</sup>
  - Classe A 15:  $\geq 25$  N/mm<sup>2</sup>

Gruix del recobriment de formigó de l'armadura d'acer:  $\geq 20$  mm

PERICONS TIPUS DF:

En el centre de la solera hi ha d'haver una bonera de 20x20 de costat i 10 cm de fondària. En la vora superior de la bonera hi ha d'haver un bastiment format per angulars de 40x4 cm, ancorat per gafes o patilles en el formigó de la solera. Sobre el bastiment s'hi ha de recolzar la reixeta de la bonera.

La solera ha de tenir un pendent de l'1% cap a la bonera.

Les utilitats d'aquest pericó poden ser:

- Donar pas (amb empalmament en el seu cas) a cables que segueixin en la mateixa direcció o que canviïn de direcció en el pericó. En aquest últim cas el nombre de parells de cables no ha de ser superior a 400 per calibres 0,405, 300 per calibre 0,51, 150 per calibre 0,64 i 100 per calibre 0,9, si l'empalmament es múltiple, tampoc ha de superar aquests límits la suma dels parells dels cables en el costat ramificat de l'empalmament.
- Donar accés a un pedestal d'armaris d'interconnexió
- Donar pas, amb canvi de direcció, en el seu cas, a escomeses o grups d'escomeses

## 2.- CONDICIONS DE SUBMINISTRAMENT I EMMAGATZEMATGE

Subministrament: Amb les precaucions necessàries per que no s'alterin les seves característiques.

Emmagatzematge: En llocs protegits contra els impactes, en posició plana sobre superfícies planes.

## 3.- UNITAT I CRITERI D'AMIDAMENT

Unitat d'amidament: la indicada a la descripció de l'element

Criteri d'amidament: quantitat necessària subministrada a l'obra

## 4.- NORMATIVA DE COMPLIMENT OBLIGATORI

UNE-EN 124:1995 Dispositivos de cubrimiento y de cierre para zonas de circulación utilizadas por peatones y vehículos. Principios de construcción, ensayos de tipo, marcado, control de calidad.

# BD MATERIALS PER A EVACUACIÓ, CANALITZACIÓ I VENTILACIÓ ESTÀTICA

## BDK5- BASTIMENT I TAPA DE FOSA DÚCTIL PER A REGISTRE

### 0.- ELEMENTOS QUE CONTEMPLA EL PLIEGO

BDK5-1KH3.

#### 1.- DEFINICIÓ I CONDICIONS DELS ELEMENTS

Dispositius de cobriment i tancament per a pous, pericons, embornals o interceptors i materials complementaris per a pous de registre.

S'han considerat els elements següents:

- Bastiment i tapa per a pous i pericons de registre de canalitzacions

S'han considerat els materials següents per a tapes i reixes

- Fosa gris
- Fosa dúctil
- Acer

#### BASTIMENT I TAPA O BASTIMENT I REIXA:

La peça ha de tenir la forma i els gruixos adequats per a suportar les càrregues del trànsit.

Els dispositius de cobriment i tancament utilitzats en zones de circulació de vianants i/o de vehicles, s'han de classificar segons la norma UNE-EN 124, en alguna de les classes següents:

- Classe A 15: Zones susceptibles de ser utilitzades només per vianants i ciclistes.
- Classe B 125: Vorerers, zones de vianants i superfícies semblants, àrees d'estacionament i aparcaments de varis pisos per a cotxes.
- Classe C 250: Vorals i cunetes de carrers, que mesurada a partir de la vorada de la vorera s'extén en un màxim de 0,5 m sobre la calçada i 0,2 m sobre la vorera
- Classe D 400: Calçades de carreteres (inclòs carrers de vianants), vorals estabilitzats i zones d'aparcament per a tot tipus de vehicles.
- Classe E 600: Zones per les que circulen vehicles de gran tonelatje (paviments d'aeroports, molls, etc.).
- Classe F 900: Zones sotmeses a càrregues particularment elevades (paviments d'aeroports)

Tots els elements que formen el dispositiu han d'estar protegits contra la corrosió.

El dispositiu ha d'estar lliure de defectes que puguin perjudicar el seu bon estat per tal de ser utilitzat.

Les tapes o reixes metàl·liques, han de tenir la superfície superior antilliscant.

Quan estiguin combinat un metall amb el formigó, o qualsevol altre material, ambdós han de tenir una adherència satisfactoria.

Els dispositius han de ser compatibles amb els seus assentaments. El conjunt no ha de produir soroll al trepitjar-lo.

Les tapes o reixes han d'estar assegurades en la seva posició contra el desplaçament degut al trànsit amb una fondària d'encastament suficient o amb un dispositiu de tancament.

La tapa o reixa ha de quedar assegurada dins del bastiment per algun dels següents procediments:

- Amb un dispositiu de tanca
- Amb suficient massa superficial
- Amb una característica específica en el disseny

El disseny d'aquests procediments ha de permetre que la tapa o reixa es pugui obrir amb una eina d'ús normal.

El disseny del conjunt ha de garantir la posició correcta de la tapa o reixa en relació amb el bastiment.

S'han de preveure dispositius que permetin garantir un desbloquejament de la tapa o reixa i la seva obertura.

La tapa o reixa ha de recolzar-se en el bastiment en tot el seu perímetre. La pressió del recolzament corresponent a la càrrega d'assaig no ha de superar els 7,5 N/mm<sup>2</sup>. El recolzament ha de contribuir a l'estabilitat de la reixa o tapa en condicions d'ús.

L'alçària del bastiment dels dispositius de tancament de les classes D 400, E 600 i F 900, ha de ser com a mínim de 100 mm.

La superfície superior de les reixes, tapes i bastiment ha de ser plana, només les reixes de la classe D 400 poden tenir una superfície còncava.

El pas lliure dels dispositius de tancament utilitzats com a pas d'home, s'han d'ajustar a les normes de seguretat en funció del lloc a on s'instal·lin. En general han de tenir un diàmetre mínim de 600 mm.

La franquícia total entre els diferents elements dels dispositius de cobriment i tancament, han de complir les especificacions següents:

- Un o dos elements: - Pas lliure  $\leq 400$  mm:  $\leq 7$  mm - Pas lliure  $> 400$  mm:  $\leq 9$  mm
- Tres o més elements: - Franquícia del conjunt:  $\leq 15$  mm - Franquícia de cada element individual:  $\leq 5$  mm

Fondària d'encastament (classes D 400 a F 900):  $\geq 50$  mm

Toleràncies:

- Planor:  $\pm 1\%$  del pas lliure;  $\leq 6$  mm
- Dimensions:  $\pm 1$  mm
- Guixament:  $\pm 2$  mm

Si el dispositiu de tancament té forats de ventilació, aquests han de complir les condicions següents:

Superfície de ventilació:

- Pas lliure  $\leq 600$  mm:  $\geq 5\%$  de la superfície d'un cercle, amb un diàmetre igual a la pas lliure
- Pas lliure  $> 600$  mm:  $\geq 140$  cm<sup>2</sup>

Dimensions dels forats de ventilació:

- Ranures: - Llargària:  $\leq 170$  mm - Amplària: - Classes A 15 a B 125: 18-25 mm
- Classes C 250 a F 900: 18-32 mm
- Forats: - Diàmetre: - Classes A 15 a B 125: 18-38 mm - Classes C 250 a F 900: 30-38 mm

BASTIMENT AMB REIXA O TAPA PRACTICABLE:

El conjunt ha d'obrir i tancar correctament.

Un cop tancada, la tapa o reixa ha de quedar enrasada amb el bastiment.

L'angle respecte a la horitzontal, de la reixa oberta, ha de ser com a mínim de 100°.

ELEMENTS AMB RECOBRIMENT DE PINTURA BITUMINOSA:

El recobriment de pintura bituminosa, ha de formar una capa contínua que ha de cobrir a l'element completament.

Ha de tenir un color, una lluentor i una textura uniformes.

La pintura ha d'estar ben adherida al suport, no ha de tenir bullofes, escrostonament, ni altres defectes superficials.

DISPOSITIUS DE FORMIGÓ ARMAT:

En els dispositius de tancament de les classes A 15 a D 400 de formigó armat, les arestes i superfícies de contacte entre el bastiment i la tapa, han d'estar protegides amb una xapa de fosa o d'acer galvanitzat en calent.

- A 15:  $\geq 2$  mm
- B 125:  $\geq 3$  mm
- C 250:  $\geq 5$  mm
- D 400:  $\geq 6$  mm
- E 600 i F 900: A determinar en funció de cada disseny

Gruix mínim de fosa o d'acer:

Resistència característica a la compressió del formigó després de 28 dies:

- Classe B 15 a F 900:  $\geq 40$  N/mm<sup>2</sup>

- Classe A 15:  $\geq 25$  N/mm<sup>2</sup>

Gruix del recobriment de formigó de l'armadura d'acer:  $\geq 20$  mm

ELEMENTS DE FOSA:

La fosa ha de ser gris, de grafit laminar (fosa gris normal, conforme a la norma UNE-EN 1561) o de grafit esferoïdal (fosa nodular o dúctil, conforme a la norma UNE-EN 1563).

Les peces han de ser netes, lliures de sorra solta, d'òxid o de qualsevol altre tipus de residu. No ha de tenir defectes superficials (esquerdes, rebaves, bufaments, inclusions de sorra, gotes fredes, etc.).

2.- CONDICIONS DE SUBMINISTRAMENT I EMMAGATZEMATGE

BASTIMENT I TAPA O REIXA:

Subministrament: Embalats en caixes. Cada caixa ha de portar escrit el nombre de peces que conté i les seves dimensions.

Emmagatzematge: En posició horitzontal sobre superfícies planes i rígides per tal d'evitar deformacions o danys que alterin les seves característiques.

3.- UNITAT I CRITERI D'AMIDAMENT

Unitat d'amidament: la indicada a la descripció de l'element

Criteri d'amidament: quantitat necessària subministrada a l'obra

4.- NORMATIVA DE COMPLIMENT OBLIGATORI

BASTIMENT I TAPA O BASTIMENT I REIXA:

UNE-EN 124:1995 Dispositivos de cubrimiento y de cierre para zonas de circulación utilizadas por peatones y vehículos. Principios de construcción, ensayos de tipo, marcado, control de calidad.

5.- CONDICIONS DE CONTROL DE RECEPCIÓ

CONDICIONS DE MARCATGE I CONTROL DE LA DOCUMENTACIÓ:

La tapa o reixa i el bastiment han de tenir marcades de forma indeleble les indicacions següents:

- El codi de la norma UNE EN 124
- La classe segons la norma UNE EN 124
- El nom o sigles de fabricant i el lloc de fabricació
- Referència, marca o certificació si en té

OPERACIONS DE CONTROL EN BASTIMENTS, TAPES I REIXES DE FOSA:

Les tasques de control a realitzar són les següents:

- Recepció del certificat de qualitat del fabricant, d'acord a les condicions del plec.

CRITERIS DE PRESA DE MOSTRES:

Les operacions de control s'han de realitzar segons les indicacions de la DF.

INTERPRETACIÓ DE RESULTATS I ACTUACIONS EN CAS D'INCOMPLIMENT:

No s'acceptarà l'ús de materials que no arribin acompanyats del corresponent certificat de qualitat del fabricant.

En cas de disconformitat d'un control geomètric o de pes, es rebutjarà la peça assajada i s'incrementarà el control, en primer lloc, fins al 20% de les peces, i en cas de seguir observant deficiències, fins al 100% del subministrament.

---

## **BD MATERIALS PER A EVACUACIÓ, CANALITZACIÓ I VENTILACIÓ ESTÀTICA**

### **BDW2- ACCESSORI PER A TUB DE POLIPROPILE**

#### **0.- ELEMENTOS QUE CONTEMPLA EL PLIEGO**

BDW2-1KC5,BDW2-1KC9,BDW2-1KC6,BDW2-1KBY,BDW2-1KBZ,BDW2-1KC0,BDW2-1KC7.

#### **1.- DEFINICIÓ I CONDICIONS DELS ELEMENTS**

Conjunt d'accessoris (colzes, derivacions, reduccions, etc.) i d'elements especials (materials per a la unió entre tubs o entre tubs i accessoris) per a desguassos i baixants.

S'han considerat els elements següents:

- Accessoris i elements especials per a tubs de PVC-U de paret massissa
- Accessoris i elements especials per a tubs de PVC-U de paret estructurada
- Elements especials per a baixants de fosa grisa
- Elements especials per a baixants de planxa galvanitzada amb unió plegada

CARACTERÍSTIQUES GENERALS:

El material, la seva qualitat i les característiques físiques, mecàniques i dimensionals, han de

ser compatibles amb les del tub, i no han de fer disminuir les d'aquest en cap de les seves aplicacions.

## 2.- CONDICIONS DE SUBMINISTRAMENT I EMMAGATZEMATGE

Subministrament: A l'albarà de lliurament han de constar les característiques d'identificació següents:

- Material
- Tipus
- Diàmetres

Emmagatzematge: En llocs protegits contra els impactes, la pluja, les humitats i dels raigs del sol.

## 3.- UNITAT I CRITERI D'AMIDAMENT

Unitat composta pel conjunt de peces necessàries per a muntar 1 m de tub.

## 4.- NORMATIVA DE COMPLIMENT OBLIGATORI

PVC-U PARET ESTRUCTURADA:

\* UNE-EN 1453-1:2000 Sistemas de canalización en materiales plásticos con tubos de pared estructurada para evacuación de aguas residuales (a baja y a alta temperatura) en el interior de la estructura de los edificios. Poli(cloruro de vinilo) no plastificado (PVC-U). Parte 1: Requisitos para los tubos y el sistema.

PVC-U DE PARET MASSISSA:

\* UNE-EN 1329-1:1999 Sistemas de canalización en materiales plásticos para evacuación de aguas residuales (a baja y a alta temperatura) en el interior de la estructura de los edificios. Poli(cloruro de vinilo) no plastificado (PVC-U). Parte 1: Especificaciones para tubos, accesorios y el sistema.

\* UNE-EN 1401-1:1998 Sistemas de canalización en materiales plásticos para saneamiento enterrado sin presión. Poli(cloruro de vinilo) no plastificado (PVC-U). Parte 1: Especificaciones para tubos, accesorios y el sistema.

\* UNE-EN 1456-1:2002 Sistemas de canalización en materiales plásticos para saneamiento enterrado o aéreo con presión. Poli(cloruro de vinilo) no plastificado (PVC-U). Parte 1: Especificaciones para tubos, accesorios y el sistema.

FOSA GRISA, PLANXA GALVANITZADA I PLOM:

No hi ha normativa de compliment obligatori.

---

## **BD MATERIALS PER A EVACUACIÓ, CANALITZACIÓ I VENTILACIÓ ESTÀTICA**

### **BDY2- ELEMENTS DE MUNTATGE PER A TUB DE POLIPROPILÈ**

#### **0.- ELEMENTOS QUE CONTEMPLA EL PLIEGO**

**BDY2-1KCK,BDY2-1KCO,BDY2-1KCL,BDY2-1KCD,BDY2-1KCE,BDY2-1KCF,BDY2-1KCM.**

#### 1.- DEFINICIÓ I CONDICIONS DELS ELEMENTS

Conjunt d'accessoris (colzes, derivacions, reduccions, etc.) i d'elements especials (materials per a la unió entre tubs o entre tubs i accessoris) per a desguassos i baixants.

S'han considerat els elements següents:

- Accessoris i elements especials per a tubs de PVC-U de paret massissa
- Accessoris i elements especials per a tubs de PVC-U de paret estructurada
- Elements especials per a baixants de fosa grisa
- Elements especials per a baixants de planxa galvanitzada amb unió plegada

#### CARACTERÍSTIQUES GENERALS:

El material, la seva qualitat i les característiques físiques, mecàniques i dimensionals, han de ser compatibles amb les del tub, i no han de fer disminuir les d'aquest en cap de les seves aplicacions.

## 2.- CONDICIONS DE SUBMINISTRAMENT I EMMAGATZEMATGE

Subministrament: A l'albarà de lliurament han de constar les característiques d'identificació següents:

- Material
- Tipus
- Diàmetres

Emmagatzematge: En llocs protegits contra els impactes, la pluja, les humitats i dels raigs del sol.

## 3.- UNITAT I CRITERI D'AMIDAMENT

Unitat composta pel conjunt de peces necessàries per a muntar 1 m de tub.

#### 4.- NORMATIVA DE COMPLIMENT OBLIGATORI

##### PVC-U PARET ESTRUCTURADA:

\* UNE-EN 1453-1:2000 Sistemas de canalización en materiales plásticos con tubos de pared estructurada para evacuación de aguas residuales (a baja y a alta temperatura) en el interior de la estructura de los edificios. Poli(cloruro de vinilo) no plastificado (PVC-U). Parte 1: Requisitos para los tubos y el sistema.

##### PVC-U DE PARET MASSISSA:

\* UNE-EN 1329-1:1999 Sistemas de canalización en materiales plásticos para evacuación de aguas residuales (a baja y a alta temperatura) en el interior de la estructura de los edificios.

Poli(cloruro de vinilo) no plastificado (PVC-U). Parte 1: Especificaciones para tubos, accesorios y el sistema.

\* UNE-EN 1401-1:1998 Sistemas de canalización en materiales plásticos para saneamiento enterrado sin presión. Poli(cloruro de vinilo) no plastificado (PVC-U). Parte 1: Especificaciones para tubos, accesorios y el sistema.

\* UNE-EN 1456-1:2002 Sistemas de canalización en materiales plásticos para saneamiento enterrado o aéreo con presión. Poli(cloruro de vinilo) no plastificado (PVC-U). Parte 1: Especificaciones para tubos, accesorios y el sistema.

##### FOSA GRISA, PLANXA GALVANITZADA I PLOM:

No hi ha normativa de compliment obligatori.

## BE41- CONDUCTE CIRCULAR DE MATERIALS COMPOSTOS

### 0.- ELEMENTOS QUE CONTEMPLA EL PLIEGO

BE41-001M,BE41-001I,BE41-001L,BE41-001F,BE41-001K.

#### 1.- DEFINICIÓ I CONDICIONS DELS ELEMENTS

Conductes circulars d'alumini per a evacuació de fums.

S'han considerat els tipus de recobriment següents:

- Fibra + PVC
- Espiral d'acer + alumini

##### CARACTERÍSTIQUES GENERALS:

Els conductes han de suportar els esforços deguts al seu propi pes, al moviment de l'aire, als propis de la seva manipulació, així com a les vibracions que es puguin produir com a conseqüència del règim normal de funcionament.

No poden tenir peces interiors soltes.

Les superfícies internes han de ser llises.

El revestiment interior dels conductes, en el seu cas, ha de resistir l'acció agressiva dels productes de desinfecció, i la seva superfície interior haurà de tenir una resistència mecànica que permeti suportar els esforços als que s'hauran de sotmetre durant les operacions de neteja mecànica que estableix la norma UNE 100012 d'higiene de sistemes de climatització.

No han de contaminar l'aire que circula pel seu interior.

Temperatura de servei:  $\leq 100^{\circ}\text{C}$

La velocitat i la pressió màxima admeses als conductes han de ser les que vinguin determinades pel tipus de construcció, segons les normes UNE-EN 12237 per a conductes metàl·lics i UNE-EN 13403 per a conductes de materials aïllants.

Per al disseny dels suports dels conductes s'han de seguir les instruccions que dicti el fabricant.

##### CONDUCTES AMB RECOBRIMENT DE FIBRA + PVC:

El recobriment ha de consistir en una capa de fibra de vidre de 25 mm de gruix i envoltat d'una làmina de PVC encolada a la fibra.

##### CONDUCTES AMB RECOBRIMENT D'ESPIRAL D'ACER + ALUMINI:

El recobriment ha de consistir en una espiral de fil d'acer encolada a la làmina amb resina de polièster i una capa exterior d'alumini flexible encolada al conjunt amb resina de polièster.

#### 2.- CONDICIONS DE SUBMINISTRAMENT I EMMAGATZEMATGE

##### CONDUCTES AMB RECOBRIMENT DE FIBRA + PVC:

Subministrament: En mòduls rectes de 5 m de llargària, en caixes de cartró.

Emmagatzematge: En posició horitzontal, en llocs protegits contra els impactes i la intempèrie.

##### CONDUCTES AMB RECOBRIMENT D'ESPIRAL D'ACER + ALUMINI:

Subministrament de conductes amb recobriment d'espiral d'acer + alumini: Comprimit en mòduls de 70 cm que es converteixen en 10 m quan s'estira.

---

Emmagatzematge: En posició horitzontal, en llocs protegits contra els impactes i la intempèrie.

3.- UNITAT I CRITERI D'AMIDAMENT

Unitat d'amidament: la indicada a la descripció de l'element

Criteri d'amidament: quantitat necessària subministrada a l'obra

4.- NORMATIVA DE COMPLIMENT OBLIGATORI

Real Decreto 1027/2007, de 20 de julio, por el que se aprueba el Reglamento de Instalaciones Térmicas en los Edificios. (RITE).

5.- CONDICIONS DE CONTROL DE RECEPCIÓ

CONDICIONS DE MARCATGE I CONTROL DE LA DOCUMENTACIÓ:

En el cas que el material declari contingut reciclat, el fabricant ha de mostrar, si se li demana, la documentació que acrediti aquest contingut.

OPERACIONS DE CONTROL:

Les tasques de control a realitzar són les següents:

- Sol·licitar al fabricant els certificats de les característiques tècniques dels materials.
- Control de la documentació tècnica subministrada.
- Verificació de la resistència al foc dels diferents tipus de conductes i accessoris de suportació i contrastar amb la documentació d'assaigs del fabricant.
- Comprovació de l'espessor de galvanitzat de les peces que formen els conductes metàl·lics, segons especificacions de projecte o UNE 100104.
- Uniformitat dels recobriments galvanitzats, segons assaig UNE 7183.
- Verificació de la construcció conductes de fibra de vidre segons Norma UNE 100105.
- Accessoris per a la distribució d'aire: - Verificació del nivell sonor - Verificació de les característiques aerodinàmiques de les boques d'aire. - Verificació de les característiques aïllants tèrmiques i de resistència al foc dels materials per a l'aïllament de conductes.
- Realització d'informe amb els resultats del control efectuat en els materials rebuts.

CRITERIS DE PRESA DE MOSTRES:

S'ha de realitzar el control de materials i equips que es rebin a l'obra. El control s'ha de realitzar per mostreig i a totes les partides diferents que arribin a l'obra. La intensitat del mostreig ha d'estar definida per la DF.

INTERPRETACIÓ DE RESULTATS I ACTUACIONS EN CAS D'INCOMPLIMENT:

Un cop realitzat el control dels materials, totes les anomalies, incompliment de les especificacions, desviacions del projecte i variacions del què s'ha contractat amb l'empresa instal·ladora, s'ha de comunicar a DF, que haurà de decidir la substitució total o parcial del material rebut.

---

## BE42- CONDUCTE CIRCULAR METÀL·LIC

### 0.- ELEMENTOS QUE CONTEMPLA EL PLIEGO

BE42-005T,BE42-005X,BE42-0061,BE42-005R,BE42-0065,BE42-005Z,BE42-0090.

#### 1.- DEFINICIÓ I CONDICIONS DELS ELEMENTS

Conductes circulars metàl·lics per a ventilació i evacuació de fums i gasos, en mòduls de 3 a 5 m de llargària.

S'han considerat els materials següents:

- Planxa d'acer galvanitzat
- Alumini flexible
- Alumini rígid
- Acer inoxidable

CARACTERÍSTIQUES GENERALS:

En el cas de que el material s'utilitzi en obra pública, l'acord de Govern de la Generalitat de Catalunya de 9 de juny de 1998, exigeix que els materials siguin de qualitat certificada o puguin acreditar un nivell de qualitat equivalent, segons les normes aplicables als estats membres de la Unió Europea o de l'Associació Europea de Lliure Canvi.

També en aquest cas, es procurarà que els esmentats materials disposin de l'etiqueta ecològica europea, regulada en el Reglament (CE) n° 66/2010 o bé altres distintius de la Comunitat Europea. Els conductes han de suportar els esforços deguts al seu propi pes, al moviment de l'aire, als propis de la seva manipulació, així com a les vibracions que es puguin produir com a conseqüència del règim normal de funcionament.

No poden tenir peces interiors soltes.

Les superfícies internes han de ser llises.



No han de contaminar l'aire que circula pel seu interior.

El revestiment interior dels conductes, en el seu cas, ha de resistir l'acció agressiva dels productes de desinfecció, i la seva superfície interior haurà de tenir una resistència mecànica que permeti suportar els esforços als que s'hauran de sotmetre durant les operacions de neteja mecànica que estableix la norma UNE 100012 d'higiene de sistemes de climatització.

La velocitat i la pressió màxima admeses als conductes han de ser les que vinguin determinades pel tipus de construcció, segons les normes UNE-EN 12237 per a conductes metàl·lics i UNE-EN 13403 per a conductes de materials aïllants.

Per al disseny dels suports dels conductes s'han de seguir les instruccions que dicti el fabricant.

Característiques tècniques:

	Alumini rígid				Acer inoxidable		
Gruix (mm)	0,7				1		
Pes xapa (kg/m2)	1,72				8,1		
Diàmetre (mm)	125	160	250	400	200	250	400
Pres. Treball (mm.c.d.a.) (UNE 100-102)	<=150			=100	<=100		<=150

Característiques tècniques:

	Alumini Flexible			Planxa acer galvanitzat					
Gruix (mm)	no definit			0,5					
Diàm. (mm)	125	160	250	100	125	160	200	250	400
Pres. treball	<=305	<=305	<=203						
Pes tub kg/m	0,32	0,35	0,58	1,4	1,7	2,1	2,7	4,3	6,9

CONDUCTES D'ALUMINI FLEXIBLE:

Han d'estar formats per una banda metàl·lica enrotllada helicoidalment, de paret prima corrugada amb plegament articulad per les seves vores, les quals han de ser comprimibles.

Estiratge per metre d'origen comprimit: <= 5 m

CONDUCTES D'ALUMINI RÍGID, D'ACER INOXIDABLE I D'ACER GALVANITZAT:

Han d'estar formats per una banda metàl·lica corbada longitudinalment o helicoidalment sobre el seu diàmetre, formant un tub estanc per mitjà d'un encaix de doblec de les seves vores.

Toleràncies per a conductes d'alumini rígid o acer inox:

Diàmetre nominal ( mm )	Tolerància
100	+ 0,5
125	+ 0,5
160	+ 0,6
200	+ 0,7
250	+ 0,8
400	+ 1

2.- CONDICIONS DE SUBMINISTRAMENT I EMMAGATZEMATGE

Subministrament: A l'engròs, per mòduls de 3 a 5 m, estirat i en caixes de cartró comprimit.

Emmagatzematge: En llocs protegits contra els impactes. S'han d'apilar horitzontalment i paral·lelament sobre superfícies planes.

3.- UNITAT I CRITERI D'AMIDAMENT

Unitat d'amidament: la indicada a la descripció de l'element

Criteri d'amidament: quantitat necessària subministrada a l'obra

4.- NORMATIVA DE COMPLIMENT OBLIGATORI

Real Decreto 1027/2007, de 20 de julio, por el que se aprueba el Reglamento de Instalaciones Térmicas en los Edificios. (RITE).

\* UNE-EN 1506:2007 Ventilación de edificios. Conductos de aire de chapa metálica y accesorios de sección circular. Dimensiones.

## 5.- CONDICIONS DE CONTROL DE RECEPCIÓ

### OPERACIONS DE CONTROL:

Les tasques de control a realitzar són les següents:

- Sol·licitar al fabricant els certificats de les característiques tècniques dels materials.
- Control de la documentació tècnica subministrada.
- Verificació de la resistència al foc dels diferents tipus de conductes i accessoris de suportació i contrastar amb la documentació d'assaigs del fabricant.
- Comprovació de l'espessor de galvanitzat de les peces que formen els conductes metàl·lics, segons especificacions de projecte o UNE 100104.
- Uniformitat dels recobriments galvanitzats, segons assaig UNE 7183.
- Verificació de la construcció conductes de fibra de vidre segons Norma UNE 100105.
- Accessoris per a la distribució d'aire:      - Verificació del nivell sonor      - Verificació de les característiques aerodinàmiques de les boques d'aire.      - Verificació de les característiques aïllants tèrmiques i de resistència al foc dels materials per a l'aïllament de conductes.
- Realització d'informe amb els resultats del control efectuat en els materials rebuts.

### CRITERIS DE PRESA DE MOSTRES:

S'ha de realitzar el control de materials i equips que es rebin a l'obra. El control s'ha de realitzar per mostreig i a totes les partides diferents que arribin a l'obra. La intensitat del mostreig ha d'estar definida per la DF.

### INTERPRETACIÓ DE RESULTATS I ACTUACIONS EN CAS D'INCOMPLIMENT:

Un cop realitzat el control dels materials, totes les anomalies, incompliment de les especificacions, desviacions del projecte i variacions del què s'ha contractat amb l'empresa instal·ladora, s'ha de comunicar a DF, que haurà de decidir la substitució total o parcial del material rebut.

---

## BE52- CONDUCTE RECTANGULAR METÀL·LIC

### 0.- ELEMENTOS QUE CONTEMPLA EL PLIEGO

#### BE52-00KI.

#### 1.- DEFINICIÓ I CONDICIONS DELS ELEMENTS

Conductes rectangulars de planxa d'acer galvanitzat en mòduls de 2 m.

#### CARACTERÍSTIQUES GENERALS:

Les seves unions longitudinals han de ser encadellades, i els extrems han d'anar amb plecs de 180°.

Les quatre cares han d'anar reforçades amb plec del tipus "punta de diamant".

Els conductes han de suportar els esforços deguts al seu propi pes, al moviment de l'aire, als propis de la seva manipulació, així com a les vibracions que es puguin produir com a conseqüència del règim normal de funcionament.

No poden tenir peces interiors soltes.

Les superfícies internes han de ser llises.

No han de contaminar l'aire que circula pel seu interior.

#### 2.- CONDICIONS DE SUBMINISTRAMENT I EMMAGATZEMATGE

Subministrament: A l'engròs i amb les corresponents tires d'unió transversal.

Emmagatzematge: En llocs protegits contra els impactes i la pluja.

#### 3.- UNITAT I CRITERI D'AMIDAMENT

Unitat d'amidament: la indicada a la descripció de l'element

Criteri d'amidament: quantitat necessària subministrada a l'obra

#### 4.- NORMATIVA DE COMPLIMENT OBLIGATORI

Real Decreto 1027/2007, de 20 de julio, por el que se aprueba el Reglamento de Instalaciones Térmicas en los Edificios. (RITE).

\* UNE-EN 1505:1999 Ventilación de edificios. Conductos de aire de chapa metálica y accesorios, de sección rectangular. Dimensiones.

\* UNE-EN 1507:2007 Ventilación de edificios. Conductos de aire de chapa metálica de sección rectangular. Requisitos de resistencia y estanquidad.

---

## BE61- PLANXA D'ALUMINI PER A RECOBRIMENT D'AILLAMENTS

### 0.- ELEMENTOS QUE CONTEMPLA EL PLIEGO

#### BE61-1GBL.

##### 1.- DEFINICIÓ I CONDICIONS DELS ELEMENTS

Planxa d'alumini per al recobriment d'aïllaments de conductes.

##### CARACTERÍSTIQUES GENERALS:

Ha de tenir la forma i dimensions indicats a la DT.

No ha de tenir defectes superficials, com és ara cops, bonys, ratlles o defectes de l'acabat superficial.

La superfície ha de ser llisa i plana.

Les arestes han de ser rectes i escairades.

El gruix de la planxa ha de ser constant.

##### Toleràncies:

- Llargària o amplària:  $\pm 1$  mm

- Planor:  $\pm 1$  mm/m

##### 2.- CONDICIONS DE SUBMINISTRAMENT I EMMAGATZEMATGE

Subministrament: Embalades en paquets protegits amb fusta, de manera que no s'alterin les seves característiques.

Les planxes s'han de subministrar tallades a mida, del taller, diferenciades per tipus de perfil i acabats.

Emmagatzematge: als seus embalatges, col·locats lleugerament inclinats per que permetin evacuar l'aigua, en llocs protegits d'impactes.

##### 3.- UNITAT I CRITERI D'AMIDAMENT

Unitat d'amidament: la indicada a la descripció de l'element

Criteri d'amidament: quantitat necessària subministrada a l'obra

##### 4.- NORMATIVA DE COMPLIMENT OBLIGATORI

No hi ha normativa de compliment obligatori.

---

## BEN2- FILTRE D'AIRE DE PLAFÓ

### 0.- ELEMENTOS QUE CONTEMPLA EL PLIEGO

#### BEN2-28OP.

##### 1.- DEFINICIÓ I CONDICIONS DELS ELEMENTS

Filtres d'aire.

S'han considerat els materials següents:

- Filtres de plafó pla: - Poliamida amb bastiment metàl·lic sense nansa o bastiment de cartró

- Poliuretà amb bastiment metàl·lic sense nansa o bastiment de cartró - Malles metàl·liques amb bastiment de cartró

- Mantes filtrants per a col·locar sobre filtres d'aire de plafó pla amb marc metàl·lic desmuntable.

- A base de fibres de polipropilè d'alt rendiment, sense teixir i lligades tèrmicament - A base

de fibres organico-sintètiques d'alt rendiment, sense teixir i lligades tèrmicament

S'ha considerat la següent classificació dels filtres (segons UNE\_EN 779):

- Filtres que pertanyen al grup G: Filtres de pols grossa

- Filtres que pertanyen al grup F: Filtres de pols fina

##### CARACTERÍSTIQUES GENERALS:

El filtre complet ha d'estar fet de materials resistents a l'ús normal i a l'exposició a les temperatures, humitats i ambients corrossius en els que pugui ser utilitzat.

El filtre complet ha d'estar dissenyat de manera que resisteixi les tensions mecàniques existents en ús normal.

El filtre ha de portar marcades de forma indeleble les següents dades:

- Nom, marca u altre mètode d'identificació del fabricant

- Tipus i número de referència del filtre

- Refèrència a la norma UNE\_EN 779

---

---

- Grup i classe del filtre segons la classificació establerta per la norma UNE\_EN 779

- Cabal volumètric d'aire corresponent a la classe del filtre

Si la posició de muntatge no es evident, el filtre ha de portar indicacions per a la seva correcta adaptació al conducte de ventilació.

Màxima pèrdua de càrrega permesa per l'element filtrant:

- Filtres del grup G::  $\leq 250$  Pa
- Filtres del grup F::  $\leq 450$  Pa

Gruix: 20 mm

Grau de separació de pols en pes (DIN 24185):  $\geq 80\%$

FILTRES DE POLIAMIDA O POLIURETÀ I BASTIMENT METÀL·LIC SENSE NANSA:

Han d'estar formats per un marc i un contramarc muntats a pressió entre ells, i que empresonen l'element filtrant i permeten de canviar-lo fàcilment un cop saturat.

2.- CONDICIONS DE SUBMINISTRAMENT I EMMAGATZEMATGE

FILTRES DE PLAFÒ PLA:

Subministrament: Per unitats.

MANTA FILTRANT:

Subministrament: En rotlles o tallades a mida.

CONDICIONS GENERALS:

L'embalatge ha de permetre la identificació del producte.

Emmagatzematge: En llocs protegits contra els impactes, pols i humitat.

3.- UNITAT I CRITERI D'AMIDAMENT

Unitat d'amidament: la indicada a la descripció de l'element

Criteri d'amidament: quantitat necessària subministrada a l'obra

4.- NORMATIVA DE COMPLIMENT OBLIGATORI

UNE-EN 779:2003 Filtros de aire utilizados en ventilación general para eliminación de partículas. Determinación de las prestaciones de los filtros.

5.- CONDICIONS DE CONTROL DE RECEPCIÓ

OPERACIONS DE CONTROL:

Les tasques de control a realitzar són les següents:

- Sol·licitar al fabricant el certificat de les característiques tècniques dels equips i materials que s'han d'utilitzar.
- Control de la documentació tècnica subministrada.
- Control de les operacions de descàrrega i emmagatzematge dels equips.
- Comprovar que les unitats de ventilació compleixin els requisits especificats en projecte i estiguin identificades. Verificar:
  - Marca, model, n° de sèrie, velocitat (rpm), potència (CV), tensió (V), consum, velocitat motor, arrencada, tipus de proteccions elèctriques, secció de conductors, tipus de conductor, regulació, Cabal (m<sup>3</sup>/h), dimensions, potència i pressió acústica).
- Verificació de la documentació d'assaigs realitzats pel fabricant.
- Realització d'informe amb els resultats del control efectuat en els materials rebuts.

CRITERIS DE PRESA DE MOSTRES:

S'ha de realitzar el control dels materials i equips que es rebin a l'obra.

INTERPRETACIÓ DE RESULTATS I ACTUACIONS EN CAS D'INCOMPLIMENT:

Un cop realitzat el control dels materials, totes les anomalies, incompliment de les especificacions, desviacions del projecte i variacions del què s'ha contractat amb l'empresa instal·ladora, s'ha de comunicar a DF, que haurà de decidir la substitució total o parcial del material rebut.

---

## BEU6- DIPÒSIT D'EXPANSIÓ

### 0.- ELEMENTOS QUE CONTEMPLA EL PLIEGO

BEU6-1CIS,BEU6-1CIU,BEU6-1CIX.

#### 1.- DEFINICIÓ I CONDICIONS DELS ELEMENTS

Dipòsit d'expansió per a instal·lacions de climatització.

S'han considerat els elements següents:

- Dipòsit de planxa d'acer tancat amb membrana elàstica
- Dipòsit de planxa d'acer tancat amb membrana elàstica i amb compressor accionat elèctricament
- Conjunt de dipòsit d'expansió de membrana amb compressor, purgador, vàlvula de seguretat i quadre elèctric, d'una capacitat de 0,20 m<sup>3</sup> i una pressió de 0,8 Mpa, amb connexions roscades, cos de planxa d'acer esmaltat i amb peus de suport per a col·locar verticalment

#### CARACTERÍSTIQUES GENERALS:

El dipòsit d'expansió ha de ser metàl·lic o d'un altre material estanc i resistent als esforços que ha de suportar.

En cas que sigui metàl·lic, ha d'anar protegit contra la corrosió.

La planxa no ha de tenir defectes, rebaves o senyals de cops que siguin perjudicials per al seu ús.

Ha de permetre una connexió segura a la xarxa.

L'entrada i la sortida d'aigua han d'estar clarament indicades.

Ha de tenir una membrana especial interna.

La membrana ha de dividir dues cambres: la de nitrogen i la d'expansió d'aigua.

El dipòsit ha de ser completament estanc i les unions soldades.

La rosca de connexió no ha de tenir defectes ni rebaves.

La vàlvula de càrrega de nitrogen ha d'estar precintada.

La temperatura màxima de treball ha de ser la indicada pel fabricant.

Ha de portar gravat en el seu cos les següents dades:

- Nom del fabricant o marca comercial
- Model
- Pressió màxima de treball
- Diàmetre de connexió

#### DIPOÏT DE PLANXA D'ACER TANCAT AMB MEMBRANA ELÀSTICA:

Ha d'estar format per:

- Cambra de nitrogen
- Cambra d'expansió d'aigua
- Boca de connexió
- Membrana especial
- Vàlvula de càrrega de nitrogen

El dipòsit amb compressor accionat elèctricament ha de tenir a més:

- Compressor accionat per motor elèctric
- Manometre indicador

Diàmetre de la rosca de connexió:

- Dipòsit amb membrana elàstica: 3/4" ó 1"
- Dipòsit amb membrana elàstica i compressor elèctric: 1 1/2" ó 2"

Sobrepessió màxima:

- Dipòsit amb membrana elàstica: 0,5 bar
- Dipòsit amb membrana elàstica i compressor elèctric: 1,0 bar

#### 2.- CONDICIONS DE SUBMINISTRAMENT I EMMAGATZEMATGE

Subministrament: Per unitats empaquetades. S'han d'obturar les boques de connexió per a impedir l'entrada de matèries estranyes, fins que es muntin.

Ha de dur les instruccions d'instal·lació i muntatge corresponents.

Emmagatzematge: En posició vertical, en llocs protegits de la intempèrie, dels impactes i les altes temperatures.

#### 3.- UNITAT I CRITERI D'AMIDAMENT

Unitat de quantitat instal·lada, mesurada segons les especificacions de la DT.

#### 4.- NORMATIVA DE COMPLIMENT OBLIGATORI

UNE 100155:2004 Climatización. Diseño y cálculo de sistemas de expansión.

Directiva 97/23/CE del parlamento europeo y del consejo, de 29 de mayo de 1997, relativa a la aproximación de las legislaciones de los estados miembros sobre Equipos a Presión.

---

## BEU9- MANÒMETRE (D)

### 0.- ELEMENTOS QUE CONTEMPLA EL PLIEGO

BEU9-H5AZ, BEU9-H5AY.

#### 1.- DEFINICIÓ I CONDICIONS DELS ELEMENTS

Manòmetres d'esfera per a roscar.

#### CARACTERÍSTIQUES GENERALS:

Ha d'estar constituït per un mecanisme sensible a la pressió, protegit de l'exterior, amb una esfera graduada i una agulla de lectura.

Ha de ser estanc a la pressió de prova de la instal·lació.

Ha d'estar protegit passivament contra la corrosió.

Material: Acer

Temperatura de servei (T): - 20°C ≤ T ≤ 60°C

Tolerància de precisió: ± 0,1 %

## 2.- CONDICIONS DE SUBMINISTRAMENT I EMMAGATZEMATGE

Subministrament: Empaquetat i amb la rosca protegida.

Emmagatzematge: En llocs protegits contra els impactes.

## 3.- UNITAT I CRITERI D'AMIDAMENT

Unitat d'amidament: la indicada a la descripció de l'element

Criteri d'amidament: quantitat necessària subministrada a l'obra

## 4.- NORMATIVA DE COMPLIMENT OBLIGATORI

Orden de 18 de noviembre de 1974 por la que se aprueba el Reglamento de Redes y Acometidas de Combustibles Gaseosos.

## 5.- CONDICIONS DE CONTROL DE RECEPCIÓ

CONDICIONS DE MARCATGE I CONTROL DE LA DOCUMENTACIÓ:

El manòmetre ha de portar de forma indeleble i ben visible les dades següents:

- Nom del fabricant o marca comercial
- Pressió de servei

Ha de dur les instruccions d'instal·lació i muntatge corresponents.

## OPERACIONS DE CONTROL:

Les tasques de control a realitzar són les següents:

- Sol·licitar al fabricant els certificats de les característiques tècniques dels materials.
- Control de la documentació tècnica subministrada.
- Control de les operacions de transport des de fàbrica fins a obra, supervisió de les tasques de càrrega i descàrrega, i emmagatzematge dels elements.
- Control d'identificació dels materials i verificació del seu dimensionat segons projecte.
- Control de les característiques dels elements en quan a qualitat de construcció, sensibilitat, resposta i consum d'energia, en el seu cas, segons especificacions tècniques i referències.
- Informe de recepció, incloent els resultats dels controls efectuats.

## CRITERIS DE PRESA DE MOSTRES:

S'ha de realitzar el control dels materials i equips que es rebin a l'obra.

## INTERPRETACIÓ DE RESULTATS I ACTUACIONS EN CAS D'INCOMPLIMENT:

Un cop realitzat el control dels materials, totes les anomalies, incompliment de les especificacions, desviacions del projecte i variacions del què s'ha contractat amb l'empresa instal·ladora, s'ha de comunicar a DF, que haurà de decidir la substitució total o parcial del material rebut.

---

## BEUC- PURGADOR AUTOMÀTIC

### 0.- ELEMENTOS QUE CONTEMPLA EL PLIEGO

#### BEUC-00WB.

## 1.- DEFINICIÓ I CONDICIONS DELS ELEMENTS

Purgadors de llautó amb flotador de posició vertical.

## CARACTERÍSTIQUES GENERALS:

Ha d'incorporar una vàlvula d'obturació.

Ha d'eliminar l'aire dels tubs de forma automàtica.

Tots els seus components han de ser inalterables a l'aigua calenta.

Ha d'estar homologat per la Delegació d'Indústria.

Ha de portar gravat en el seu cos les següents dades:

- Nom del fabricant o marca comercial
- Model
- Pressió màxima de treball
- Diàmetre de connexió

Gruix mínim del cos: 2 mm

Temperatura màxima de treball: 110°C

Pressió de treball: ≤ 10 bar

## 2.- CONDICIONS DE SUBMINISTRAMENT I EMMAGATZEMATGE

Subministrament: En caixes.

Emmagatzematge: En llocs protegits de cops, dins de la seva caixa.

## 3.- UNITAT I CRITERI D'AMIDAMENT

Unitat d'amidament: la indicada a la descripció de l'element  
Criteri d'amidament: quantitat necessària subministrada a l'obra  
4.- NORMATIVA DE COMPLIMENT OBLIGATORI  
No hi ha normativa de compliment obligatori.

---

## BEUE- TERMÒMETRE

### 0.- ELEMENTOS QUE CONTEMPLA EL PLIEGO

#### BEUE-1CJE.

##### 1.- DEFINICIÓ I CONDICIONS DELS ELEMENTS

Termòmetre bimetàl·lic, de contacte o amb beina roscada.

##### CARACTERÍSTIQUES GENERALS:

Ha d'estar protegit contra la corrosió.

Ha d'estar constituït per un mecanisme sensible a la temperatura, protegit de l'exterior, amb una esfera graduada i una agulla de lectura.

El termòmetre de contacte ha de portar una abraçadora acoplable.

Diàmetre de l'esfera: 65 mm

Escala de temperatura: de 0 a 120° C.

##### TERMÒMETRE AMB BEINA ROSCADA:

La beina ha d'estar construïda amb material metàl·lic inoxidable.

La beina ha de ser estanca a una pressió hidràulica igual a 1,5 vegades la de servei.

La llargària de la veina ha de ser l'especificada en la DT.

Diàmetre de la rosca: 1/2"

##### 2.- CONDICIONS DE SUBMINISTRAMENT I EMMAGATZEMATGE

##### TERMÒMETRE AMB BEINA ROSCADA:

Subministrament: En caixes, amb la corresponent rosca.

##### TERMÒMETRE DE CONTACTE:

Subministrament: En caixes, amb la corresponent abraçadora.

##### CONDICIONS GENERALS:

Emmagatzematge: En llocs protegits de cops, dins de la seva caixa.

##### 3.- UNITAT I CRITERI D'AMIDAMENT

Unitat d'amidament: la indicada a la descripció de l'element

Criteri d'amidament: quantitat necessària subministrada a l'obra

##### 4.- NORMATIVA DE COMPLIMENT OBLIGATORI

Real Decreto 1027/2007, de 20 de julio, por el que se aprueba el Reglamento de Instalaciones Térmicas en los Edificios. (RITE).

UNE 9111:1987 Calderas y aparatos a presión. Termómetros. Selección e instalación.

##### 5.- CONDICIONS DE CONTROL DE RECEPCIÓ

##### CONDICIONS DE MARCATGE I CONTROL DE LA DOCUMENTACIÓ:

Ha de portar de forma indeleble i ben visible les dades següents:

- Nom del fabricant o marca comercial

Ha de dur les instruccions d'instal·lació i muntatge corresponents.

##### OPERACIONS DE CONTROL:

Les tasques de control a realitzar són les següents:

- Sol·licitar al fabricant els certificats de les característiques tècniques dels materials.

- Control de la documentació tècnica subministrada.

- Control de les operacions de transport des de fàbrica fins a obra, supervisió de les tasques de càrrega i descàrrega, i emmagatzematge dels elements.

- Control de les característiques dels elements en quan a qualitat de construcció, sensibilitat, resposta i consum d'energia, en el seu cas, segons especificacions tècniques i referències.

- Control específic dels elements:        - Tipus        - Escala i diàmetre

- Realització d'informe amb els resultats del control efectuat en els materials rebuts.

##### CRITERIS DE PRESA DE MOSTRES:

S'ha de realitzar el control dels materials i equips que es rebin a l'obra.

##### INTERPRETACIÓ DE RESULTATS I ACTUACIONS EN CAS D'INCOMPLIMENT:

Un cop realitzat el control dels materials, totes les anomalies, incompliment de les especificacions, desviacions del projecte i variacions del què s'ha contractat amb l'empresa instal·ladora, s'ha de comunicar a DF, que haurà de decidir la substitució total o parcial del material rebut.

## **BEUG- VÀLVULA DE BUIDAT AMB ROSCA (D)**

### **0.- ELEMENTOS QUE CONTEMPLA EL PLIEGO**

#### **BEUG-H5OQ.**

##### **1.- DEFINICIÓ I CONDICIONS DELS ELEMENTS**

Vàlvula per a buidat d'instal·lacions amb cos de llautó i amb connexió roscada.

##### **CARACTERÍSTIQUES GENERALS:**

Ha d'estar formada per un cos de llautó amb els extrems preparats per a una unió roscada i un element obturador.

L'accionament de la vàlvula ha de fer-se amb una clau de quadradet, que no forma part de la vàlvula.

Ha de ser estanc a la pressió de prova de la instal·lació.

L'interior ha d'estar net, lliure de pols i impureses.

No ha de tenir cops, esquerdes o irregularitats en els punts on puguin afectar l'estanquitat, ni ha de tenir d'altres defectes superficials.

L'interior ha de ser regular i llis. S'accepten petites irregularitats que no disminueixin la seva qualitat intrínseca, ni alterin el seu funcionament.

Ha de ser resistent a la corrosió.

Ha de ser resistent a les agressions del fluid que circula pel seu interior.

Ha de dur marcada de forma indeleble una fletxa que indiqui el sentit de circulació del fluid.

Ha de portar de forma indeleble i ben visible les dades següents:

- Nom del fabricant o marca comercial
- Símbol indicador del sentit de circulació del fluid per dintre del filtre

##### **2.- CONDICIONS DE SUBMINISTRAMENT I EMMAGATZEMATGE**

Subministrament: En caixes, amb les boques de connexió tapades.

La clau de quadradet s'ha de subministrar amb la vàlvula.

Ha de dur les instruccions d'instal·lació i muntatge corresponents.

Emmagatzematge: En llocs protegits de cops, dins de la seva caixa.

##### **3.- UNITAT I CRITERI D'AMIDAMENT**

Unitat d'amidament: la indicada a la descripció de l'element

Criteri d'amidament: quantitat necessària subministrada a l'obra

##### **4.- NORMATIVA DE COMPLIMENT OBLIGATORI**

Real Decreto 1027/2007, de 20 de julio, por el que se aprueba el Reglamento de Instalaciones Térmicas en los Edificios. (RITE).

---

## **BEV0- ACCESSORIS PER A INSTAL·LACIONS DE REGULACIÓ (D)**

### **0.- ELEMENTOS QUE CONTEMPLA EL PLIEGO**

#### **BEV0-H6ED,BEV0-Y002,BEV0-Y003.**

##### **1.- DEFINICIÓ I CONDICIONS DELS ELEMENTS**

Programació de controlador i programari per a supervisió de la gestió d'instal·lacions.

S'han considerat els següents tipus d'elements:

- Programació i posada en funcionament de punt de control en el controlador
- Programació i posada en funcionament de punt de control en la pantalla del programa de supervisió del sistema central

##### **CARACTERÍSTIQUES GENERALS:**

Les especificacions, complements i altres característiques específiques de la programació han de coincidir amb les indicades a la DT i cal que la DF aprovi prèviament el programa de necessitats de la instal·lació.



## 2.- CONDICIONS DE SUBMINISTRAMENT I EMMAGATZEMATGE

Subministrament: En suport magnètic instal·lat en el controlador o programari.

El fabricant ha de subministrar la documentació tècnica, instruccions, esquemes i plantilles necessaris per al muntatge, connexió de l'element i el manteniment.

Emmagatzematge: En llocs protegits contra els impactes, la pluja, les humitats, raigs de sol i dins l'embalatge original.

## 3.- UNITAT I CRITERI D'AMIDAMENT

Unitat de programació de cada punt de control, amidada segons les especificacions de la DT.

## 4.- NORMATIVA DE COMPLIMENT OBLIGATORI

No hi ha normativa de compliment obligatori.

---

# BEV1- CABLE PER A INSTAL·LACIONS DE REGULACIÓ I CONTROL (D)

## 0.- ELEMENTOS QUE CONTEMPLA EL PLIEGO

### BEV1-H6EA.

## 1.- DEFINICIÓ I CONDICIONS DELS ELEMENTS

Cables per a bus de dades i materials per a l'execució de la instal·lació elèctrica de punts de control per a la regulació, control, supervisió i gestió d'instal·lacions.

S'han considerat els tipus següents:

- Cables per a bus de dades

- Material per a la instal·lació elèctrica de punts de control

MATERIAL PER A LA INSTAL·LACIÓ ELÈCTRICA DE PUNTS DE CONTROL:

Es compon de tubs rígids o flexibles i cables necessaris per a la realització de la instal·lació elèctrica del punt de control.

Els tubs han de complir la norma UNE-EN 50-086-95 (1) "Sistemas de tubos para instalaciones eléctricas" i amb el "Reglamento Electrotécnico para Baja Tensión".

Els conductors han de complir amb la norma UNE 21-022-82 "Conductores de cables aislados." i amb el "Reglamento Electrotécnico para Baja Tensión."

CABLES DE DADES:

Aquests cables han d'estar constituïts per conductors multifilars de coure de 0,91 mm de diàmetre llis i recuit, aïllats amb una capa extruïda de polietilè sòlid colorat segons clau i disposats a parells. Els conductors han de ser rígids de coure electrolític pur, amb un bo trefilatge i uniformement recuit, de secció perfectament circular i uniforme. La superfície ha de ser llisa, neta i brillant i ha d'esar exempta d'escates, esquerdes o qualsevol altre tipus de defecte.

Per a l'aïllament dels conductors s'ha d'emprar polietilè d'alta densitat i alt pes molecular. Cada conductor s'ha d'aïllar amb una capa contínua de polietilè sense porus ni cap defecte. Els fils aïllats s'han de torsionar en parells amb un pas adequat i amb un codi de colors per distingir-los. Cadascú dels aparells s'ha d'encintar individualment amb una cinta de polièster aplicada helicoidalment amb un cavalcament adequat i altra cinta d'alumini-polièster (de 0,025 mm el fruíx de polièster i 0,023 mm l'alumini) aplicada també helicoidalment i amb un cavalcament adequat. La coberta de protecció és de tipus anti-ignífuga i ha de constar d'una pantalla d'alumini i una coberta de termoplàstic ignífug envoltant al nucli. Sobre la cinta envoltant s'ha de disposar una cinta d'alumini aplicada longitudinalment i cavalcada d'un gruix de 0,2 mm i un cavalcament mínim de 6,5 mm. Sota la mateixa s'ha d'aplicar un conductor de 0,4 mm de diàmetre per a continuïtat de pantalla.

Les característiques elèctriques dels conductors a 20°C han de ser les següents:

- Resistència òhmica en c.c a 10 kHz i per bucle:  $\leq 16,3 \text{ Ohms } 10\%$

## 2.- CONDICIONS DE SUBMINISTRAMENT I EMMAGATZEMATGE

Subministrament: Bobines normalitzades i degudament protegides, de manera que no s'alterin les seves condicions.

Emmagatzematge: En llocs protegits contra els impactes, la pluja, les humitats, raigs de sol i dins del embalatge original.

## 3.- UNITAT I CRITERI D'AMIDAMENT

Unitat d'amidament: la indicada a la descripció de l'element

Criteri d'amidament: quantitat necessària subministrada a l'obra

## 4.- NORMATIVA DE COMPLIMENT OBLIGATORI

Real Decreto 1027/2007, de 20 de julio, por el que se aprueba el Reglamento de Instalaciones Térmicas en los Edificios. (RITE).

Real Decreto 842/2002 de 2 de agosto, por el que se aprueba el Reglamento Electrotécnico de Baja

Tensión. REBT 2002.

UNE-EN 50086-1:1995 Sistemas de tubos para la conducción de cables. Parte 1: Requisitos generales  
UNE-EN 60228:2005 Conductores de cables aislados.

---

## **BEV5- ELEMENTS AUXILIARS PER A INSTAL·LACIONS DE REGULACIÓ (D)**

### **0.- ELEMENTOS QUE CONTEMPLA EL PLIEGO**

BEV5-H6EE,BEV5-Y001,BEV5-Y002,BEV5-Y003,BEV5-Y004,BEV5-Y005.

#### **1.- DEFINICIÓ I CONDICIONS DELS ELEMENTS**

Elements per a la regulació, control, supervisió i gestió d'instal·lacions, muntats i connectats.  
- Armari metàl·lic de comunicacions, equipat amb endolls.

##### **CARACTERÍSTIQUES GENERALS:**

Ha d'estar format per un cos, una placa de muntatge i una o dues portes.

El cos ha de ser de xapa d'acer plegada i soldada, protegida amb pintura anticorrosiva. Ha de portar tapetes amb junt d'estanquitat per al pas de tubs i orificis per a la seva fixació.

Ha de tenir una textura uniforme i sense defectes.

La porta ha de ser del mateix material que el cos i amb tancament per dos punts.

Les frontisses de la porta han de ser interiors i l'obertura ha de ser superior a 120°.

El cos, la placa de muntatge i la tapa han de portar borns de presa de terra.

El fabricant ha de garantir que les característiques del element compleixen amb la norma UNE-EN 60439.

Gruix de la xapa d'acer:  $\geq 1$  mm

Grau de protecció (UNE 20-324):  $\geq$  IP-407

ELS ENDOLLS QUE EQUIPEN EL ARMARI HAN DE COMPLIR:

Tensió nominal:  $\leq 380$  V

Aïllament (UNE 20-315): Ha de complir

Resistència mecànica (UNE 20-315): Ha de complir

Resistència al foc (UNE 20-315): Ha de complir

Temperatura:  $\leq 25^{\circ}\text{C}$

#### **2.- CONDICIONS DE SUBMINISTRAMENT I EMMAGATZEMATGE**

Subministrament: En caixes.

El fabricant ha de subministrar la documentació tècnica, instruccions, esquemes i plantilles necessaris per al muntatge, connexió de l'element i el manteniment.

Emmagatzematge: En llocs protegits contra els impactes, la pluja, les humitats, raigs de sol i dins l'embalatge original.

#### **3.- UNITAT I CRITERI D'AMIDAMENT**

Unitat d'amidament: la indicada a la descripció de l'element

Criteri d'amidament: quantitat necessària subministrada a l'obra

#### **4.- NORMATIVA DE COMPLIMENT OBLIGATORI**

Real Decreto 842/2002 de 2 de agosto, por el que se aprueba el Reglamento Electrotécnico de Baja Tensión. REBT 2002.

UNE-EN 60730-1:2003 Dispositivos de control eléctrico automático para uso doméstico y análogo. Parte 1: Requisitos generales.

UNE 20315:1994 Bases de toma de corriente y clavijas para usos domésticos y análogos.

---

## **BEVF- TERMÒSTAT (D)**

### **0.- ELEMENTOS QUE CONTEMPLA EL PLIEGO**

BEVF-H592,BEVF-H594.

---

#### 1.- DEFINICIÓ I CONDICIONS DELS ELEMENTS

Termòstats d'ambient amb doble contacte per a muntar superficialment.

##### CARACTERÍSTIQUES GENERALS:

Ha d'actuar quan la temperatura ambient del local arriba a la temperatura seleccionada a la regleta de selecció.

Ha de portar incorporat un element per seleccionar la temperatura desitjada.

Temperatura de treball: 5° - 30°C

#### 2.- CONDICIONS DE SUBMINISTRAMENT I EMMAGATZEMATGE

Subministrament: En caixes.

Emmagatzematge: En llocs protegits de cops, dins de la seva caixa.

#### 3.- UNITAT I CRITERI D'AMIDAMENT

Unitat d'amidament: la indicada a la descripció de l'element

Criteri d'amidament: quantitat necessària subministrada a l'obra

#### 4.- NORMATIVA DE COMPLIMENT OBLIGATORI

No hi ha normativa de compliment obligatori.

#### 5.- CONDICIONS DE CONTROL DE RECEPCIÓ

##### OPERACIONS DE CONTROL:

Les tasques de control a realitzar són les següents:

- Sol·licitar al fabricant els certificats de les característiques tècniques dels materials.

- Control de la documentació tècnica subministrada.

- Control de les operacions de transport des de fàbrica fins a obra, supervisió de les tasques de càrrega i descàrrega, i emmagatzematge dels elements.

- Control de les característiques dels elements en quan a qualitat de construcció, sensibilitat, resposta i consum d'energia, en el seu cas, segons especificacions tècniques i referències.

- Control específic dels elements:           - Cicles d'obertura/Tancament           - Interval de regulació i escala

- Realització d'informe amb els resultats del control efectuat en els materials rebuts.

##### CRITERIS DE PRESA DE MOSTRES:

S'ha de realitzar el control dels materials i equips que es rebin a l'obra.

##### INTERPRETACIÓ DE RESULTATS I ACTUACIONS EN CAS D'INCOMPLIMENT:

Un cop realitzat el control dels materials, totes les anomalies, incompliment de les especificacions, desviacions del projecte i variacions del què s'ha contractat amb l'empresa instal·ladora, s'ha de comunicar a DF, que haurà de decidir la substitució total o parcial del material rebut.

---

## BEW1- SUPORT PER A CONDUCTES CIRCULARS

### 0.- ELEMENTOS QUE CONTEMPLA EL PLIEGO

BEW1-00WZ,BEW1-00XM,BEW1-00X1,BEW1-00WY,BEW1-00X2,BEW1-00XW,BEW1-00XN.

#### 1.- DEFINICIÓ I CONDICIONS DELS ELEMENTS

Conjunt d'elements auxiliars (suports, abraçadores, etc.).

##### CARACTERÍSTIQUES GENERALS:

El material i les seves característiques (qualitat, dimensions, etc.) han de ser els adequats per al conducte i no han de fer disminuir les característiques pròpies del conjunt de la instal·lació en cap de les seves aplicacions.

#### 2.- CONDICIONS DE SUBMINISTRAMENT I EMMAGATZEMATGE

Subministrament: A l'albarà de lliurament han de constar les característiques d'identificació següents:

- Material

- Tipus

- Dimensions en cm

Emmagatzematge: En llocs protegits contra els impactes, la pluja, les humitats i dels raigs del sol.

#### 3.- UNITAT I CRITERI D'AMIDAMENT

Unitat d'amidament: la indicada a la descripció de l'element

Criteri d'amidament: quantitat necessària subministrada a l'obra

#### 4.- NORMATIVA DE COMPLIMENT OBLIGATORI

No hi ha normativa de compliment obligatori.

---

**BEW2- SUPORT PER A CONDUCTES RECTANGULARS****0.- ELEMENTOS QUE CONTEMPLA EL PLIEGO****BEW2-FG8A.****1.- DEFINICIÓ I CONDICIONS DELS ELEMENTS**

Conjunt d'elements auxiliars (suports, abraçadores, etc.).

**CARACTERÍSTIQUES GENERALS:**

El material i les seves característiques (qualitat, dimensions, etc.) han de ser els adequats per al conducte i no han de fer disminuir les característiques pròpies del conjunt de la instal·lació en cap de les seves aplicacions.

**2.- CONDICIONS DE SUBMINISTRAMENT I EMMAGATZEMATGE**

Subministrament: A l'albarà de lliurament han de constar les característiques d'identificació següents:

- Material
- Tipus
- Dimensions en cm

Emmagatzematge: En llocs protegits contra els impactes, la pluja, les humitats i dels raigs del sol.

**3.- UNITAT I CRITERI D'AMIDAMENT**

Unitat d'amidament: la indicada a la descripció de l'element

Criteri d'amidament: quantitat necessària subministrada a l'obra

**4.- NORMATIVA DE COMPLIMENT OBLIGATORI**

No hi ha normativa de compliment obligatori.

**BF18- TUB D'ACER NEGRE SENSE SOLDADURA****0.- ELEMENTOS QUE CONTEMPLA EL PLIEGO****BF18-034P,BF18-034Q,BF18-034V,BF18-034N.****1.- DEFINICIÓ I CONDICIONS DELS ELEMENTS**

Tubs d'acer negre ST-35 sense soldadura de diàmetre comprès entre 1/8" i 6

**CARACTERÍSTIQUES GENERALS:**

El tub ha de ser recte.

Ha de tenir una secció circular. L'ovalitat s'ha de mantenir dins dels límits de tolerància del diàmetre i l'excentricitat dins dels límits de tolerància del gruix de la paret.

Els extrems han d'acabar amb un tall perpendicular a l'eix i sense rebaves.

La superfície no ha de tenir incrustacions, esquerdes, ni ratats. Es poden admetre lleugers relleus, depressions o estries pròpies del procés de fabricació, amb una amplària màxima de 0,8 mm.

**Característiques dimensionals:**

+-----+-----+-----+-----+-----+				
Diàmetre tub (rosca UNE 19-009)	Diàmetre exterior teòric (mm)		Gruix de la paret (mm) (DIN 2440)	
	Valor	Tolerància	Valor	Tolerància
1/8"	10,2	± 0,4	2	-0,25
1/4"	13,5	+0,5/-0,3	2,3	-0,30
3/8"	17,5	+0,3/-0,5	2,3	-0,30
1/2"	21,3	+0,5/-0,3	2,6	-0,30
3/4"	26,9	± 0,4	2,6	-0,30

1"	33,7	+0,5/-0,4	3,2	-0,40
1"1/4	42,4	+0,5/-0,4	3,2	-0,40
1"1/2	48,3	+0,5/-0,4	3,2	-0,40
2"	60,3	+0,5/-0,6	3,6	-0,50
2"1/2	76,1	+0,5/-0,8	3,6	-0,50
3"	88,9	+0,6/-0,9	4	-0,50
4"	114,3	+0,7/-1,2	4,5	-0,60
5"	139,7	+1,1/-1,2	5	-0,60
6"	165,1	+1,4/-1,2	5	-0,60

Llargària: 4 - 8 m

Qualitat de l'acer (DIN 1629): ST-35

Resistència a tracció de l'acer ST-35 (DIN 1629): 350 - 450 N/mm<sup>2</sup>

Composició química de l'acer ST-35 (DIN 1629):

- Carboni: ≤ 0,18%

- Fòsfor: ≤ 0,05%

- Sofre: ≤ 0,05%

Pressió de treball (UNE 19-002): ≤ 20 bar

Pressió de prova hidràulica (UNE 19-002): ≥ 32 bar

Toleràncies:

Llargària:

- Per a tubs de llargària ≤ 6 m: + 10 mm, - 0 mm

- Per a tubs de llargària > 6 m: + 15 mm, - 0 mm

## 2.- CONDICIONS DE SUBMINISTRAMENT I EMMAGATZEMATGE

Subministrament: No hi ha condicions específiques de subministrament.

Emmagatzematge: En llocs protegits contra els impactes.

Han de quedar protegits de les humitats.

S'han d'apilar horitzontalment i paral·lelament sobre superfícies planes.

## 3.- UNITAT I CRITERI D'AMIDAMENT

Unitat d'amidament: la indicada a la descripció de l'element

Criteri d'amidament: quantitat necessària subministrada a l'obra

## 4.- NORMATIVA DE COMPLIMENT OBLIGATORI

\* DIN 2440 06.78 Steel tubes; medium-weight suitable for screwing.

## 5.- CONDICIONS DE CONTROL DE RECEPCIÓ

OPERACIONS DE CONTROL:

Les tasques de control a realitzar són les següents:

- Sol·licitar al fabricant els certificats de les característiques tècniques dels materials.

- Control de la documentació tècnica subministrada.

- Control de recepció dels materials i lloc d'emplaçament.

- Contrastar la documentació amb els materials i amb els requeriments de la instal·lació segons projecte. (Verificar el marcatge a tubs i accessoris).

- Control dimensional de tubs i accessoris (diàmetre i espessor)

- Control visual i dimensional de vàlvules i altres elements (tipus i pressió nominal)

- Realització d'informe amb els resultats del control efectuat.

CRITERIS DE PRESA DE MOSTRES:

S'ha de comprovar per mostreig a cada recepció.

INTERPRETACIÓ DE RESULTATS I ACTUACIONS EN CAS D'INCOMPLIMENT:

Ha de ser refusat el material que no compleixi amb les especificacions del projecte i no estigui adequadament identificat.

## BF19- TUB D'ACER NEGRE AMB SOLDADURA

### 0.- ELEMENTOS QUE CONTEMPLA EL PLIEGO

BF19-035N,BF19-035K.

#### 1.- DEFINICIÓ I CONDICIONS DELS ELEMENTS

Tubs d'acer negre ST-00 amb soldadura, de diàmetres compresos entre 1/8" i 6

CARACTERÍSTIQUES GENERALS:

El tub ha de ser recte.

Ha de tenir una secció circular. L'ovalitat s'ha de mantenir dins dels límits de tolerància del

diàmetre i l'excentricitat dins dels límits de tolerància del gruix de la paret.  
Els extrems han d'acabar amb un tall perpendicular a l'eix i sense rebaves.  
Els tubs han de tenir una superfície interior i exterior llisa i un acabat d'acord amb el tipus de fabricació, essent admissibles petites imperfeccions sempre que l'espessor es mantigui dintre dels límits definits per les toleràncies.

El cordó de soldadura no ha de tenir fissures, inclusions o d'altres defectes.

Els extrems han d'anar roscats. La rosca no ha de tenir rebaves en els flancs, ha de tenir les arestes i els fons vius.

Característiques dimensionals:

Diàmetre tub (rosca UNE 19-009)	Diàmetre nominal DN (mm)	Diàmetre exterior teòric (mm)		Gruix de la paret (mm) (DIN 2440)	
		Valor	Tolerància	Valor	Tolerància
1/8"	6	10,2	+0,4/-0,4	2,0	-0,25
1/4"	8	13,5	+0,5/-0,3	2,3	-0,30
3/8"	10	17,5	+0,3/-0,5	2,3	-0,30
1/2"	15	21,3	+0,5/-0,3	2,6	-0,30
3/4"	20	26,9	+0,4/-0,4	2,6	-0,30
1"	25	33,7	+0,5/-0,4	3,2	-0,40
1" 1/4	32	42,4	+0,5/-0,4	3,2	-0,40
1" 1/2	40	48,3	+0,5/-0,4	3,2	-0,40
2"	50	60,3	+0,5/-0,6	3,6	-0,50
2" 1/2	65	76,1	+0,5/-0,8	3,6	-0,50
3"	80	88,9	+0,6/-0,9	4,0	-0,50
4"	100	114,3	+0,7/-1,2	4,5	-0,60
5"	125	139,7	+1,1/-1,2	5,0	-0,60
6"	150	165,1	+1,4/-1,2	5,0	-0,60

Llargària: 6 m

Qualitat de l'acer (DIN 1629): ST-00

Pressió de treball per a líquids:  $\leq 25$  bar

Pressió de treball per a gasos no combustibles:  $\leq 10$  bar

Alçària del cordó interior de soldadura:  $\leq 3$  mm

Temperatura de treball:  $+ 110^{\circ}\text{C}$ ,  $- 10^{\circ}\text{C}$

Estanqueïtat. Pressió de prova hidràulica  $\geq 50$  bar durant almenys 5 s: Ha de complir

Toleràncies:

Llargària nominal:  $+ 50$  mm,  $- 50$  mm

Alçada del cordó si s'acorda la seva eliminació:  $\leq 0,3 + 0,05 e$  (e espessor de la paret en mm)

Pes d'un tub aïllat:  $+ 10\%$  de la massa teòrica,  $- 10\%$  de la massa teòrica

## 2.- CONDICIONS DE SUBMINISTRAMENT I EMMAGATZEMATGE

Subministrament: Amb les rosques protegides.

Emmagatzematge: En llocs protegits contra els impactes.

Han de quedar protegits de les humitats.

S'han d'apilar horitzontalment i paral·lelament sobre superfícies planes.

## 3.- UNITAT I CRITERI D'AMIDAMENT

Unitat d'amidament: la indicada a la descripció de l'element

Criteri d'amidament: quantitat necessària subministrada a l'obra

## 4.- NORMATIVA DE COMPLIMENT OBLIGATORI

\* DIN 2440 06.78 Steel tubes; medium-weight suitable for screwing.

## 5.- CONDICIONS DE CONTROL DE RECEPCIÓ

### OPERACIONS DE CONTROL:

Les tasques de control a realitzar són les següents:

- Sol·licitar al fabricant els certificats de les característiques tècniques dels materials.
- Control de la documentació tècnica subministrada.
- Control de recepció dels materials i lloc d'emplaçament.
- Contrastar la documentació amb els materials i amb els requeriments de la instal·lació segons projecte. (Verificar el marcatge a tubs i accessoris).
- Control dimensional de tubs i accessoris (diàmetre i espessor)
- Control visual i dimensional de vàlvules i altres elements (tipus i pressió nominal)
- Realització d'informe amb els resultats del control efectuat.

### CRITERIS DE PRESA DE MOSTRES:

S'ha de comprovar per mostreig a cada recepció.

### INTERPRETACIÓ DE RESULTATS I ACTUACIONS EN CAS D'INCOMPLIMENT:

Ha de ser refusat el material que no compleixi amb les especificacions del projecte i no estigui adequadament identificat.

## **BF54- TUB DE COURE RECUIT PER A INSTAL·LACIONS FRIGORÍFIQUES**

### **0.- ELEMENTOS QUE CONTEMPLA EL PLIEGO**

**BF54-1JXW,BF54-1JXU,BF54-1JXZ,BF54-1JXV,BF54-1JXY.**

#### **1.- DEFINICIÓ I CONDICIONS DELS ELEMENTS**

Tub de coure recuit per a instal·lacions frigorífiques.

##### **CARACTERÍSTIQUES GENERALS:**

El tub ha de ser rodó, llis, ben net de dins i de fora, i sense defectes apreciables. Els extrems han d'acabar amb un tall perpendicular a l'eix i sense rebaves.

Els tubs han d'estar lliures de defectes que puguin ser perjudicials per al seu ús.

##### **TUBS SEGONS LES ESPECIFICACIONS DE LA NORMA UNE-EN 12735:**

La designació del tub ha de constar de:

- La denominació (tub de coure)
- El número d'aquesta norma europea (EN 12735-1)
- La designació de l'estat de tractament segons la norma UNE-EN 12735-1
- Les dimensions nominals de la secció transversal: diàmetre exterior x gruix nominal
- Composició del material:
- Cu+Ag: => 99,90%
- Fòsfor: 0,015% =< P =< 0,040%
- Aquest tipus de coure es denomina, indistintament, com Cu-DHP o CW024A.

##### **Característiques mecàniques:**

- Resistència a la tracció: => 220 Mpa
- Allargament: => 40%
- Duresa (HV 5): 40 a 70

Les característiques geomètriques dels tubs, així com les seves toleràncies s'han de mantenir dintre dels paràmetres especificats per la norma UNE-EN 12735-1.

#### **2.- CONDICIONS DE SUBMINISTRAMENT I EMMAGATZEMATGE**

Subministrament: Els tubs es poden subministrar en rotlles de 25 m o 50 m.

S'han de subministrar amb els extrems tapats de manera que es mantinguin les condicions de netedat interna del tub en les condicions normals de manipulació i emmagatzematge.

Emmagatzematge: En llocs protegits contra els impactes, en posició plana sobre superfícies planes.

##### **TUBS SEGONS LES ESPECIFICACIONS DE LA NORMA UNE-EN 12735:**

Cada embalatge a d'indicar, com a mínim la següent informació de manera llegible i indeleble:

- El número d'aquesta norma europea (EN 12735-1)
- Mides nominals de la secció transversal: diàmetre exterior x gruix de la paret
- Quantitat
- Estat de tractament
- Marca d'identificació del fabricant

#### **3.- UNITAT I CRITERI D'AMIDAMENT**

Unitat d'amidament: la indicada a la descripció de l'element

Criteri d'amidament: quantitat necessària subministrada a l'obra

#### **4.- NORMATIVA DE COMPLIMENT OBLIGATORI**

\* UNE-EN 12735-1:2001 Cobre y aleaciones de cobre. Tubos redondos de cobre, sin soldadura, para aire acondicionado y refrigeración. Parte 1: Tubos para canalizaciones.

---

## **BF57- TUB DE COURE SEMIDUR PER A INSTAL·LACIONS DE GASOS MEDICINALS**

### **0.- ELEMENTOS QUE CONTEMPLA EL PLIEGO**

**BF57-1JY7.**

#### **1.- DEFINICIÓ I CONDICIONS DELS ELEMENTS**

Tubs de coure semidur sense soldadura, per a instal·lacions de gasos medicinals.

Es consideren els tubs per a pressions de fins a 2000 kPa o en sistemes sotmesos al buit. S'utilitzen per a la distribució dels gasos següents:

- Oxigen, òxid nitrós, nitrogen, heli, diòxid de carboni, xenó
- Aire per a la respiració
- Mescles específiques dels gasos esmentats abans
- Aire per a la impulsió d'eines quirúrgiques
- Gases i vapors anestèsics
- Sistemes sotmesos al buit

#### CARACTERÍSTIQUES GENERALS:

El tub ha de ser recte, rodó, llis, ben net de dins i de fora, i sense defectes apreciables. Els extrems han d'acabar amb un tall perpendicular a l'eix i sense rebaves.

Els tubs han d'estar lliures de defectes que puguin ser perjudicials per al seu ús.

Per tal d'evitar la contaminació dels gasos que circulen pel seu interior, la superfície interior no ha de contenir cap residu perjudicial.

La designació del tub ha de constar de:

- La denominació (tub de coure)
- El número d'aquesta norma europea (EN 13348)
- La designació de l'estat de tractament segons la norma UNE-EN 13348
- Les dimensions nominals de la secció transversal: diàmetre exterior x gruix nominal
- Composició del material:
- Cu+Ag: => 99,90%
- Fòsfor: 0,015% =< P =< 0,040%
- Aquest tipus de coure es denomina, indistintament, com Cu-DHP o CW024A.

#### Característiques mecàniques:

- Resistència a la tracció: => 250 Mpa
- Allargament: => 30%
- Duresa (HV 5): 75 a 100

Les característiques geomètriques dels tubs, així com les seves toleràncies s'han de mantenir dintre dels paràmetres especificats per la norma UNE-EN 13348.

#### 2.- CONDICIONS DE SUBMINISTRAMENT I EMMAGATZEMATGE

Subministrament: En barres de 4 m, 5 m o 6 m. Han d'estar embalats en lots de les mateixes mides i estat de tractament.

S'han de subministrar amb els extrems tapats de manera que es mantinguin les condicions de netedat interna del tub en les condicions normals de manipulació i emmagatzematge.

Cada embalatge ha d'indicar de forma llegible i indeleble, com a mínim, la informació següent:

- El número de norma europea UNE-EN 13348
- Mides nominals de secció transversal: diàmetre exterior x gruix de la paret
- Marca d'identificació del fabricant
- Data de fabricació: Any i trimestre (I a IV) i mes (1 a 12)

Emmagatzematge: En llocs protegits contra els impactes. S'han d'apilar horitzontalment i paral·lelament sobre superfícies planes.

#### 3.- UNITAT I CRITERI D'AMIDAMENT

Unitat d'amidament: la indicada a la descripció de l'element

Criteri d'amidament: quantitat necessària subministrada a l'obra

#### 4.- NORMATIVA DE COMPLIMENT OBLIGATORI

\* UNE-EN 13348:2002 Cobre y aleaciones de cobre. Tubos redondos de cobre, sin soldadura, para gases medicinales o vacío.

## BF90- TUB DE POLIETILÈ MULTICAPA

### 0.- ELEMENTOS QUE CONTEMPLA EL PLIEGO

BF90-1N7U,BF90-1N7R,BF90-1N7Q,BF90-1N7S.

#### 1.- DEFINICIÓ I CONDICIONS DELS ELEMENTS

Tubs multicapa de polietilè per al transport i distribució d'aigua freda i calenta a pressió.

S'han considerat els següents tipus de tubs:

- Tubs de polímer / alumini (Al) / polietilè resistent a la temperatura (PE-RT) segons UNE 53960 Ex
- Tubs de polímer / alumini (Al) / polietilè reticulat (PE-X) segons UNE 53961 Ex

#### CARACTERÍSTIQUES GENERALS:



En un examen visual sense augments, les superfícies interna i externa dels tubs han de ser llises i estar netes i exemptes de ratlladures, ampolles, impureses, porus i qualsevol altre imperfecció que pugés impedir als tubs complir els requisits establerts en les normes que els corresponguin (UNE 53960 Ex o UNE 53961 Ex). Els extrems dels tubs han d'estar tallats perpendicularment al seu eix, amb un tall net.

El diàmetre nominal ha de correspondre amb el diàmetre exterior del tub.

Han de complir la legislació sanitària vigent.

Dimensions dels tubs multicapa:

- Diàmetre nominal i gruix de la paret:

Diàmetre exterior nominal (mm)	Diàmetre exterior mig (mm)		Gruix paret (mm)	
	mín.	màx.	nominal	mínim
14	14,0	14,3	2	1,9
16	16,0	16,3	2 2,25	1,9 2,05
18	18,0	18,3	2	1,9
20	20,0	20,3	2 2,25 2,5	1,9 2,05 2,3
25	25,0	25,3	2,5	2,3
26	26,0	26,3	3	2,8
32	32,0	32,3	3	2,8
40	40,0	40,4	3,5 4	3,2 3,8
50	50,0	50,5	4,5	4,3
63	63,0	63,6	6	5,7
75	75,0	75,7	7,5	7,2
90	90,0	90,9	8,5	8,2
110	110,0	111,0	10	9,7

Toleràncies:

- Gruix de la paret:

Gruix mínim de la paret (mm)		Tolerància (mm)
superior a	fins a	
1,0	2,0	0,45
2,0	3,0	0,6
4,0	5,0	0,7
5,0	6,0	0,8
6,0	7,0	0,9
7,0	8,0	1
8,0	9,0	1,1
9,0	10,0	1,2

El gruix nominal més la tolerància formen el límit superior del gruix. El límit inferior és el mateix gruix nominal.

- Ovalització (DN = diàmetre nominal):  
 - 14 < DN ≤ 32 mm: 0,50 mm  
 - 32 < DN ≤ 50 mm: 0,80 mm  
 - 50 < DN ≤ 75 mm: 1,00 mm  
 - 75 < DN ≤ 110 mm: 1,5 mm

TUBS AMB CAPA INTERIOR DE POLIETILÈ RETICULAT (PE-X)

Les característiques del polímer de la capa exterior han de complir els requisits de la norma experimental UNE 53961 Ex

L'alumini de la capa intermitja ha de ser conforme amb els requisits establerts en la norma UNE 485-2.

L'adhesiu que es fa servir en la fabricació del tub multicapa ha de tenir un punt de fusió superior a 120°C.

El PE-X que es fa servir en la capa interior ha de presentar un comportament a la calor tal que aquest tub ha de ser conforme amb els requisits establerts a la norma experimental UNE 53961 Ex.

TUBS AMB CAPA INTERIOR DE POLIETILÈ RESISTENT A LA INTEMPÈRIE (PE-RT):

Les característiques del polímer de la capa exterior han de complir els requisits de la norma experimental UNE 53960 Ex

L'alumini de la capa intermitja ha de ser conforme amb els requisits establerts en la norma UNE 485-2.

L'adhesiu que es fa servir en la fabricació del tub multicapa ha de tenir un punt de fusió superior a 120°C.

El PE-X que es fa servir en la capa interior ha de presentar un comportament a la calor tal que aquest tub ha de ser conforme amb els requisits establerts a la norma experimental UNE 53960 Ex.

## 2.- CONDICIONS DE SUBMINISTRAMENT I EMMAGATZEMATGE

Subministrament: En rotlles o en trams rectes.

Emmagatzematge: En llocs protegits contra els impactes, els rotlles en posició plana sobre superfícies planes i els tubs rectes s'han d'apilar horitzontalment i paral·lelament sobre superfícies planes.

## 3.- UNITAT I CRITERI D'AMIDAMENT

Unitat d'amidament: la indicada a la descripció de l'element

Criteri d'amidament: quantitat necessària subministrada a l'obra

## 4.- NORMATIVA DE COMPLIMENT OBLIGATORI

TUBS AMB CAPA INTERIOR DE POLIETILÈ RETICULAT (PE-X)

UNE 53961:2002 EX Plásticos. Tubos multicapa para la conducción de agua fría y caliente a presión.

Tubos de polímero/aluminio (Al)/polietileno reticulado (PE-X).

TUBS AMB CAPA INTERIOR DE POLIETILÈ RESISTENT A LA INTEMPÈRIE (PE-RT):

UNE 53960:2002 EX Plásticos. Tubos multicapa para conducción de agua fría y caliente a presión.

Tubos de polímero/aluminio (Al)/polietileno resistente a la temperatura (PE-RT).

## 5.- CONDICIONS DE CONTROL DE RECEPCIÓ

CONDICIONS DE MARCATGE I CONTROL DE LA DOCUMENTACIÓ EN TUBS AMB CAPA INTERIOR DE POLIETILÈ RETICULAT (PE-X)

Cada tub ha de portar marcades, a distàncies < 1 m, de forma indeleble i ben visible les dades següents:

- Referència a la norma experimental UNE 53961 Ex
- Nom del fabricant i/o marca comercial
- Tipus de tub i constitució de les capes
- Referència del material i sistema de reticulació
  - PE-Xa material reticulat per peròxid
  - PE-Xb material reticulat per silà
  - PE-Xc material reticulat per radiació d'electrons
  - PE-Xd material reticulat per azo
- Diàmetre nominal i gruix nominal
- Classe d'aplicació i pressió de disseny
- Període, any i mes de producció; en números o codi

CONDICIONS DE MARCATGE I CONTROL DE LA DOCUMENTACIÓ EN TUBS AMB CAPA INTERIOR DE POLIETILÈ RESISTENT A LA INTEMPÈRIE (PE-RT):

Cada tub ha de portar marcades, a distàncies < 1 m, de forma indeleble i ben visible les dades següents:

- Referència a la norma experimental UNE 53960 Ex
- Nom del fabricant i/o marca comercial
- Tipus de tub i constitució de les capes
- Diàmetre nominal i gruix nominal
- Classe d'aplicació i pressió de disseny
- Període, any i mes de producció; en números o codi

## OPERACIONS DE CONTROL:

Les tasques de control a realitzar són les següents:

- Sol·licitar al fabricant els certificats de les característiques tècniques dels materials.
- Control de la documentació tècnica subministrada.
- Control de recepció dels materials i lloc d'emplaçament.
- Contrastar la documentació amb els materials i amb els requeriments de la instal·lació segons projecte. (Verificar el marcatge a tubs i accessoris).
- Realització d'informe amb els resultats del control efectuat.

## CRITERIS DE PRESA DE MOSTRES:

S'ha de comprovar per mostreig a cada recepció.

## INTERPRETACIÓ DE RESULTATS I ACTUACIONS EN CAS D'INCOMPLIMENT:

Ha de ser refusat el material que no compleixi amb els requeriments del projecte.

**BFB3- TUB DE POLIETILÈ DE DENSITAT ALTA, PER A XARXES DE DISTRIBUCIÓ D'AIGUA****0.- ELEMENTOS QUE CONTEMPLA EL PLIEGO****BFB3-0993,BFB3-0999.****1.- DEFINICIÓ I CONDICIONS DELS ELEMENTS**

Tubs extruïts de polietilè de densitat alta per a transport i distribució d'aigua a pressió a temperatures fins a 40°C.

**CARACTERÍSTIQUES GENERALS:**

El tub ha de tenir la superfície llisa, sense ondulacions. No ha de tenir bombolles, esquerdes ni d'altres defectes.

Els extrems han d'estar nets i tallats perpendicularment a l'eix.

Els tubs han d'anar marcats regularment al llarg de la seva longitud (amb una separació entre marques  $\leq 1$  m), de manera permanent i llegible, de tal manera que el marcat no provoqui punts d'iniciació de fissures, o altres tipus de falles i que el emmagatzematge, exposició a la intempèrie, manipulació, instal·lació i ús normals no n'afectin a la llegibilitat.

La informació mínima requerida ha de ser la següent:

- Referència a la norma EN 12201
- Identificació del fabricant
- Dimensions (diàmetre nominal x gruix nominal), expressats en mm
- Sèrie SDR a la que pertany
- Material i designació normalitzada
- Pressió nominal en bar
- Període de producció (data o codi)

Les bobines han d'anar marcadess seqüencialment, amb la llargària en metres, que indicarà la llargària romanent sobre la bobina

El tub ha de ser de color blau o negre amb bandes blaves, com a indicació de la seva aptitud per a ús alimentari.

Pressió de treball en funció de la temperatura utilització (T=temperatura utilització, Pn=pressió nominal):

0°C < T ≤ 20°C:  $1 \times P_n$

20°C < T ≤ 30°C:  $0,87 \times P_n$

30°C < T ≤ 40°C:  $0,74 \times P_n$

Índex de fluïdesa:

- PE 40 (EN ISO 1133 a 190°C i càrrega de 2,16 kg durant 10 min): 0,2 g/10 min a 1,4 g/10 min

- PE 100 (EN ISO 1133 a 190°C i càrrega de 5 kg durant 10 min): 0,2 g/10 min a 1,4 g/10 min

Pressió de la prova hidràulica a 20°C:

Designació tub	Pressió de prova a 20°C (bar)
PE 40	7,0 MPa
PE 100	12,4 MPa

Gruix de la paret i les seves tolerències:

	SÈRIE							
	SDR 7,4		SDR 11		SDR 17		SDR 26	
	Pressió nominal, PN (bar)							
PE 40	PN 10		PN 6		-		PN 4	
PE 100	-		PN 16		PN 10		PN 6	
	Gruix de paret, e (mm)							
DN (mm)	mín.	màx.	mín.	màx.	mín.	màx.	mín.	màx.

16	2,3	2,7	-	-	-	-	-	-	-
20	3,0	3,4	2,0	2,3	-	-	-	-	-
25	3,5	4,0	2,3	2,7	-	-	-	-	-
32	4,4	5,0	3,0	3,4	2,0	2,3	-	-	-
40	5,5	6,2	3,7	4,2	2,4	2,8	-	-	-
50	6,9	7,7	4,6	5,2	3,0	3,4	2,0	2,3	-
63	8,6	9,6	5,8	6,5	3,8	4,3	2,5	2,9	-
75	10,3	11,5	6,8	7,6	4,5	5,1	2,9	3,3	-
90	12,3	13,7	8,2	9,2	5,4	6,1	3,5	4,0	-
110	15,1	16,8	10,0	11,1	6,6	7,4	4,2	4,8	-
125	17,1	19,0	11,4	12,7	7,4	8,3	4,8	5,4	-
140	19,2	21,3	12,7	14,1	8,3	9,3	5,4	6,1	-
160	21,9	24,2	14,6	16,2	9,5	10,6	6,2	7,0	-
180	24,6	27,2	16,4	18,2	10,7	11,9	6,9	7,7	-
200	27,4	30,3	18,2	20,2	11,9	13,2	7,7	8,6	-
225	30,8	34,0	20,5	22,7	13,4	14,9	8,6	9,6	-
250	34,2	37,8	22,7	25,1	14,8	16,4	9,6	10,7	-
280	38,3	42,3	25,4	28,1	16,6	18,4	10,7	11,9	-
315	43,1	47,6	28,6	31,6	18,7	20,7	12,1	13,5	-
355	48,5	53,5	32,2	35,6	21,1	23,4	13,6	15,1	-
400	54,7	60,3	36,3	40,1	23,7	26,2	15,3	17,0	-
450	61,5	67,8	40,9	45,1	26,7	29,5	17,2	19,1	-
500	-	-	45,4	50,1	29,7	32,8	19,1	21,2	-
560	-	-	50,8	56,0	33,2	36,7	21,4	23,7	-
630	-	-	57,2	63,1	37,4	41,3	24,1	26,7	-
710	-	-	-	-	42,2	46,5	27,2	30,1	-
800	-	-	-	-	47,4	52,3	30,6	33,8	-
900	-	-	-	-	53,3	58,8	34,4	38,3	-
1000	-	-	-	-	59,3	65,4	38,2	42,2	-

Diàmetre exterior mig i ovalització absoluta:

DN (mm)	Diàmetre exterior mig		Ovalització màxima
	mín.	màx.	
16	16,0	16,3	1,2
20	20,0	20,3	1,2
25	25,0	25,3	1,2
32	32,0	32,3	1,3
40	40,0	40,4	1,4
50	50,0	50,4	1,4
63	63,0	63,4	1,5
75	75,0	75,5	1,6
90	90,0	90,6	1,8
110	110,0	110,7	2,2
125	125,0	125,8	2,5
140	140,0	140,9	2,8
160	160,0	161,0	3,2
180	180,0	181,1	3,6
200	200,0	201,2	4,0
225	225,0	226,4	4,5
250	250,0	251,5	5,0
280	280,0	281,7	9,8
315	315,0	316,9	11,1
355	355,0	357,2	12,5
400	400,0	402,4	14,0

450	450,0	452,7	15,6
500	500,0	503,0	17,5
560	560,0	563,4	19,6
630	630,0	633,8	22,1
710	710,0	716,4	-
800	800,0	807,2	-
900	900,0	908,1	-
1000	1000,0	1009,0	-

La verificació de les mesures s'ha de fer d'acord amb l'UNE-EN 12201-2.

## 2.- CONDICIONS DE SUBMINISTRAMENT I EMMAGATZEMATGE

Subministrament: En rotlles o en trams rectes.

El tub subministrat en rotlles ha d'enrotllar-se de tal manera que es previngui la deformació localitzada.

El diàmetre interior mínim de la bobina no ha de ser inferior a 18 vegades el diàmetre nominal.

Emmagatzematge: En llocs protegits contra els impactes.

Els trams rectes s'han d'apilar horitzontalment sobre superfícies planes i l'alçària de la pila ha de ser  $\leq 1,5$  m.

Els rotlles s'han de col·locar horitzontalment sobre superfícies planes.

## 3.- UNITAT I CRITERI D'AMIDAMENT

Unitat d'amidament: la indicada a la descripció de l'element

Criteri d'amidament: quantitat necessària subministrada a l'obra

## 4.- NORMATIVA DE COMPLIMENT OBLIGATORI

UNE-EN 12201-1:2003 Sistemas de canalización en materiales plásticos para conducción de agua.

Polietileno (PE). Parte 1: Generalidades

UNE-EN 12201-1:2004 ERRATUM Sistemas de canalización en materiales plásticos para conducción de agua. Polietileno (PE). Parte 1: Generalidades.

UNE-EN 12201-2:2003 Sistemas de canalización en materiales plásticos para conducción de agua.

Polietileno (PE). Parte 2: Tubos.

UNE-EN 12201-2:2003/1M:2005 Sistemas de canalización en materiales plásticos para conducción de agua. Polietileno (PE). Parte 2: Tubos.

UNE-EN 12201-2:2004 ERRATUM Sistemas de canalización en materiales plásticos para conducción de agua. Polietileno (PE). Parte 2: Tubos.

\* UNE-EN 1555-2:2003 Sistemas de canalización en materiales plásticos para el suministro de combustibles gaseosos. Polietileno (PE). Parte 2: Tubos.

## 5.- CONDICIONS DE CONTROL DE RECEPCIÓ

### CONDICIONS DE MARCATGE I CONTROL DE LA DOCUMENTACIÓ:

Cada tub ha de portar marcades, a distàncies  $< 1$  m, de forma indeleble i ben visible les dades següents:

- Número de la Norma del Sistema: EN 1555
- Nom o marca del fabricant
- Per a tubs  $dn \leq 32$  mm - Diàmetre exterior nominal x gruix paret
- Per a tubs  $dn > 32$  mm - Diàmetre exterior nominal, dn - SDR
- Grau de tolerància
- Material i designació
- Informació del fabricant que permeti la traçabilitat del producte
- Referència al fluid intern que transporta el tub
- Color de marcat negre, groc o negre amb bandes d'identificació grogues

### OPERACIONS DE CONTROL:

Les tasques de control a realitzar són les següents:

- Sol·licitar al fabricant els certificats de les característiques tècniques dels materials.
- Control de la documentació tècnica subministrada.
- Control de recepció dels materials i lloc d'emplaçament.
- Contrastar la documentació amb els materials i amb els requeriments de la instal·lació segons projecte. (Verificar el marcatge a tubs i accessoris).
- Realització d'informe amb els resultats del control efectuat.

### CRITERIS DE PRESA DE MOSTRES:

S'ha de comprovar per mostreig a cada recepció.

### INTERPRETACIÓ DE RESULTATS I ACTUACIONS EN CAS D'INCOMPLIMENT:

Ha de ser refusat el material que no compleixi amb els requeriments del projecte.

**BFC0- TUB DE POLIPROPILÈ A PRESSIÓ****0.- ELEMENTOS QUE CONTEMPLA EL PLIEGO**

BFC0-0AFZ,BFC0-0AFG,BFC0-0AG3,BFC0-0AFF,BFC0-0AFH,BFC0-0AFI,BFC0-0AFJ,BFC0-0AFK,BFC0-0AFY,BFC0-0AG2,BFC0-0AG0.

**1.- DEFINICIÓ I CONDICIONS DELS ELEMENTS**

Tubs de polipropilè a pressió per a instal·lacions de transport i distribució de fluids.

**CARACTERÍSTIQUES GENERALS:**

En un examen visual sense augments, les superfícies interna i externa dels tubs han de ser llises i estar netes i exemptes de ratlladures, ampolles, impureses, porus i qualsevol altre imperfecció que pugés impedir als tubs complir els requisits establerts en la norma EN ISO 15874-2. Els extrems dels tubs han d'estar tallats perpendicularment al seu eix, amb un tall net.

Per a qualsevol classe de condició de servei, pressió de disseny i diàmetre nominal, el gruix de paret mínim, ha de ser tal que, el valor de la sèrie calculada per al tub (Scalc.), sigui menor o igual que els valors definits a les taules 1, 2 o 3 de l'EN ISO 15874-2, en funció del tipus de material.

Les toleràncies dimensionals han de complir amb els valors de la taula 7 de l'EN ISO 15874-2.

La pressió màxima de servei i la temperatura d'aplicació, ha de complir amb els valors de l'annex A de la norma EN ISO 15874-2, en funció del material del tub i de la classe de condició de servei. Les característiques mecàniques del tub, comprovades segons l'UNE-EN 921, han de complir amb l'especificat a l'apartat 7 de la norma EN ISO 15874-2.

Les característiques físiques i químiques del tub, ha de complir amb l'especificat en l'apartat 8 de la norma EN ISO 15874-2.

El tub ha de portar marcades, cada m, les dades següents:

- Referència a la norma EN 15874
- Nom del fabricant o marca comercial
- Diàmetre exterior nominal i gruix de la paret nominal
- Classe de dimensió
- Tipus de material
- Classe d'aplicació relacionada amb la pressió de disseny
- Opacitat (si es declarada pel fabricant)
- Data i lloc de fabricació (ha de ser possible fer la traçabilitat del producte)

Les marques s'han de ser llegibles a simple vista un cop instal·lat el tub.

**Material:**

- PP-H: Polipropilè-homopolímer
- PP-B: Polipropilè-copolímer bloc
- PP-R: Polipropilè-copolímer a l'atzar

**2.- CONDICIONS DE SUBMINISTRAMENT I EMMAGATZEMATGE**

Subministrament: No hi ha condicions específiques de subministrament.

Emmagatzematge: En llocs protegits contra els impactes. S'han d'apilar horitzontalment i paral·lelament sobre superfícies planes.

**3.- UNITAT I CRITERI D'AMIDAMENT**

Unitat d'amidament: la indicada a la descripció de l'element

Criteri d'amidament: quantitat necessària subministrada a l'obra

**4.- NORMATIVA DE COMPLIMENT OBLIGATORI**

UNE-EN ISO 15874-1:2004 Sistemas de canalización en materiales plásticos para instalaciones de agua caliente y fría. Polipropileno (PP). Parte 1: Generalidades (ISO 15874-1:2003).

UNE-EN ISO 15874-2:2004 Sistemas de canalización en materiales plásticos para instalaciones de agua caliente y fría. Polipropileno (PP). Parte 2: Tubos. (ISO 15874-2:2003).

**BFQ0- AÏLLAMENT TÈRMIC PER A TUBS AMB ESCUMES ELASTOMÈRIQUES****0.- ELEMENTOS QUE CONTEMPLA EL PLIEGO**

BFQ0-0DNN,BFQ0-0DNP,BFQ0-0DEY,BFQ0-0DLT,BFQ0-0DLU,BFQ0-0DLV,BFQ0-0DLX,BFQ0-0DIQ,BFQ0-0DIE,BFQ0-0DIH,BFQ0-0DIJ,BFQ0-0DDR,BFQ0-0DDP,BFQ0-0DKW,BFQ0-0DDS,BFQ0-0DHD,BFQ0-0DKA,BFQ0-0DNQ,BFQ0-0DPS,BFQ0-0DNO,BFQ0-0DQ1,BFQ0-0DNS,BFQ0-0DOH,BFQ0-0DK5,BFQ0-0DQ0,BFQ0-0DKB,BFQ0-0DKC,BFQ0-0DKR,BFQ0-0DIL,BFQ0-0DLQ,BFQ0-0DLR,BFQ0-0DLS,BFQ0-0DIK.

#### 1.- DEFINICIÓ I CONDICIONS DELS ELEMENTS

Aïllaments tèrmics amb escumes elastomèriques per a tubs d'aigua freda o calenta.

##### CARACTERÍSTIQUES GENERALS:

La superfície ha de ser llisa i a la secció s'han d'apreciar els alveols propis de l'escuma. El material de l'aïllament no ha de contenir substàncies en la que es puguin desenvolupar microorganismes.

No ha de despendre olors a la temperatura a la que estarà sotmès.

No patirà deformacions com a conseqüència de la temperatura ni degut a una acumulació accidental del condensat.

Llargària: 2 m

Conductivitat tèrmica a 20°C:  $\leq 0,041 \text{ W/m K}$

Temperatures d'ús d'aïllaments per a tubs freds:  $\geq 10^\circ\text{C}$

Temperatures d'ús d'aïllaments per a tubs calents:  $40^\circ\text{C} - 65^\circ\text{C}$

Reacció contra el foc (UNE 53-127): Autoextingible

Les característiques anteriors es determinaran segons el RITE "Reglamento de Instalaciones Térmicas en los Edificios".

#### 2.- CONDICIONS DE SUBMINISTRAMENT I EMMAGATZEMATGE

Subministrament: Embalats en paquets.

Emmagatzematge: Apilats horitzontalment sobre superfícies planes, protegits contra les pluges, les humitats i els impactes.

#### 3.- UNITAT I CRITERI D'AMIDAMENT

Unitat d'amidament: la indicada a la descripció de l'element

Criteri d'amidament: quantitat necessària subministrada a l'obra

#### 4.- NORMATIVA DE COMPLIMENT OBLIGATORI

Real Decreto 1027/2007, de 20 de julio, por el que se aprueba el Reglamento de Instalaciones Térmicas en los Edificios. (RITE).

UNE 53127:2002 Plásticos celulares. Determinación de las características de combustión de probetas en posición horizontal sometidas a una llama pequeña.

#### 5.- CONDICIONS DE CONTROL DE RECEPCIÓ

##### OPERACIONS DE CONTROL:

Les tasques de control a realitzar són les següents:

- Sol·licitar al fabricant els certificats de característiques tècniques i homologacions dels materials.
- Contrastar la documentació amb els materials i amb els requisits tèrmics del projecte. (temperatures màximes i mínimes, i espessors).
- Control de la documentació tècnica subministrada.
- Realització d'informe amb els resultats del control efectuat.

##### CRITERIS DE PRESA DE MOSTRES:

S'ha de comprovar per mostreig de cada tipus d'aïllament i tipus d'instal·lació a aïllar.

##### INTERPRETACIÓ DE RESULTATS I ACTUACIONS EN CAS D'INCOMPLIMENT:

No s'ha d'acceptar material que no reuneixi les condicions d'espessor i característiques tèrmiques requerides en la instal·lació a aïllar.

En cas de discrepàncies amb les exigències del projecte s'ha d'acceptar o refusar el material segons criteri de la DF.

---

## BFW4- ACCESSORI PER A TUB D'ACER NEGRE

### 0.- ELEMENTOS QUE CONTEMPLA EL PLIEGO

BFW4-036V,BFW4-036T,BFW4-036B,BFW4-036C,BFW4-036E,BFW4-036Q.

#### 1.- DEFINICIÓ I CONDICIONS DELS ELEMENTS

Conjunt d'accessoris per a tubs i per a recobriments aïllants de tubs (colzes, derivacions, reduccions, etc.), utilitzats en instal·lacions d'edificació i d'urbanització per a la total execució de la conducció o xarxa a la qual pertanyin.

##### CARACTERÍSTIQUES GENERALS:

El material, la seva qualitat i les característiques físiques, mecàniques i dimensionals, han de ser compatibles amb les del tub, i no han de fer disminuir les d'aquest en cap de les seves aplicacions.

## 2.- CONDICIONS DE SUBMINISTRAMENT I EMMAGATZEMATGE

Subministrament: A l'albarà de lliurament han de constar les característiques d'identificació següents:

- Material
- Tipus
- Diàmetres

Emmagatzematge: En llocs protegits contra els impactes, la pluja, les humitats i dels raigs del sol.

## 3.- UNITAT I CRITERI D'AMIDAMENT

Unitat composta pel conjunt de peces necessàries per a muntar 1 m de tub.

## 4.- NORMATIVA DE COMPLIMENT OBLIGATORI

La mateixa normativa que s'apliqui als tubs, en funció dels fluids que transportin.

---

## **BFW6- ACCESSORI PER A TUB DE COURE**

### 0.- ELEMENTOS QUE CONTEMPLA EL PLIEGO

BFW6-04NP.

## 1.- DEFINICIÓ I CONDICIONS DELS ELEMENTS

Conjunt d'accessoris per a tubs i per a recobriments aïllants de tubs (colzes, derivacions, reduccions, etc.), utilitzats en instal·lacions d'edificació i d'urbanització per a la total execució de la conducció o xarxa a la qual pertanyin.

### CARACTERÍSTIQUES GENERALS:

El material, la seva qualitat i les característiques físiques, mecàniques i dimensionals, han de ser compatibles amb les del tub, i no han de fer disminuir les d'aquest en cap de les seves aplicacions.

## 2.- CONDICIONS DE SUBMINISTRAMENT I EMMAGATZEMATGE

Subministrament: A l'albarà de lliurament han de constar les característiques d'identificació següents:

- Material
- Tipus
- Diàmetres

Emmagatzematge: En llocs protegits contra els impactes, la pluja, les humitats i dels raigs del sol.

## 3.- UNITAT I CRITERI D'AMIDAMENT

Unitat composta pel conjunt de peces necessàries per a muntar 1 m de tub.

## 4.- NORMATIVA DE COMPLIMENT OBLIGATORI

La mateixa normativa que s'apliqui als tubs, en funció dels fluids que transportin.

---

## **BFWA- ACCESSORI PER A TUB DE POLIPROPILE**

### 0.- ELEMENTOS QUE CONTEMPLA EL PLIEGO

BFWA-0APA,BFWA-0APC,BFWA-0AP4,BFWA-0AP5,BFWA-0AP6,BFWA-0AP7,BFWA-0APD,BFWA-0AP8,BFWA-0AP9,BFWA-0AP2,BFWA-0APE.

## 1.- DEFINICIÓ I CONDICIONS DELS ELEMENTS

Conjunt d'accessoris per a tubs i per a recobriments aïllants de tubs (colzes, derivacions, reduccions, etc.), utilitzats en instal·lacions d'edificació i d'urbanització per a la total execució de la conducció o xarxa a la qual pertanyin.

### CARACTERÍSTIQUES GENERALS:

El material, la seva qualitat i les característiques físiques, mecàniques i dimensionals, han de

---



ser compatibles amb les del tub, i no han de fer disminuir les d'aquest en cap de les seves aplicacions.

**2.- CONDICIONS DE SUBMINISTRAMENT I EMMAGATZEMATGE**

Subministrament: A l'albarà de lliurament han de constar les característiques d'identificació següents:

- Material
- Tipus
- Diàmetres

Emmagatzematge: En llocs protegits contra els impactes, la pluja, les humitats i dels raigs del sol.

**3.- UNITAT I CRITERI D'AMIDAMENT**

Unitat composta pel conjunt de peces necessàries per a muntar 1 m de tub.

**4.- NORMATIVA DE COMPLIMENT OBLIGATORI**

La mateixa normativa que s'apliqui als tubs, en funció dels fluids que transportin.

---

## **BFWD- ACCESSORI PER A TUB DE COURE PER A INSTAL·LACIONS FRIGORÍFIQUES**

### **0.- ELEMENTOS QUE CONTEMPLA EL PLIEGO**

BFWD-2HKY,BFWD-2HKO,BFWD-2HKV,BFWD-2HKR,BFWD-2HKW.

**1.- DEFINICIÓ I CONDICIONS DELS ELEMENTS**

Conjunt d'accessoris per a tubs i per a recobriments aïllants de tubs (colzes, derivacions, reduccions, etc.), utilitzats en instal·lacions d'edificació i d'urbanització per a la total execució de la conducció o xarxa a la qual pertanyin.

**CARACTERÍSTIQUES GENERALS:**

El material, la seva qualitat i les característiques físiques, mecàniques i dimensionals, han de ser compatibles amb les del tub, i no han de fer disminuir les d'aquest en cap de les seves aplicacions.

**2.- CONDICIONS DE SUBMINISTRAMENT I EMMAGATZEMATGE**

Subministrament: A l'albarà de lliurament han de constar les característiques d'identificació següents:

- Material
- Tipus
- Diàmetres

Emmagatzematge: En llocs protegits contra els impactes, la pluja, les humitats i dels raigs del sol.

**3.- UNITAT I CRITERI D'AMIDAMENT**

Unitat composta pel conjunt de peces necessàries per a muntar 1 m de tub.

**4.- NORMATIVA DE COMPLIMENT OBLIGATORI**

La mateixa normativa que s'apliqui als tubs, en funció dels fluids que transportin.

---

## **BFWF- ACCESSORI PER A TUB DE POLIETILÈ**

### **0.- ELEMENTOS QUE CONTEMPLA EL PLIEGO**

BFWF-09V8,BFWF-09VF,BFWF-09RV,BFWF-09RT,BFWF-09S1.

**1.- DEFINICIÓ I CONDICIONS DELS ELEMENTS**

Conjunt d'accessoris per a tubs i per a recobriments aïllants de tubs (colzes, derivacions, reduccions, etc.), utilitzats en instal·lacions d'edificació i d'urbanització per a la total execució de la conducció o xarxa a la qual pertanyin.

**CARACTERÍSTIQUES GENERALS:**

El material, la seva qualitat i les característiques físiques, mecàniques i dimensionals, han de ser compatibles amb les del tub, i no han de fer disminuir les d'aquest en cap de les seves aplicacions.

**2.- CONDICIONS DE SUBMINISTRAMENT I EMMAGATZEMATGE**

Subministrament: A l'albarà de lliurament han de constar les característiques d'identificació següents:

- Material
- Tipus
- Diàmetres

Emmagatzematge: En llocs protegits contra els impactes, la pluja, les humitats i dels raigs del sol.

**3.- UNITAT I CRITERI D'AMIDAMENT**

Unitat composta pel conjunt de peces necessàries per a muntar 1 m de tub.

**4.- NORMATIVA DE COMPLIMENT OBLIGATORI**

La mateixa normativa que s'apliqui als tubs, en funció dels fluids que transportin.

---

**BFY3- PART PROPORCIONAL D'ELEMENTS DE MUNTATGE PER A AÏLLAMENT TÈRMIC DE CANONADES AMB ESCUMES ELASTOMÈRIQUES**

**0.- ELEMENTOS QUE CONTEMPLA EL PLIEGO**

BFY3-065L,BFY3-065I,BFY3-065H,BFY3-065O.

**1.- DEFINICIÓ I CONDICIONS DELS ELEMENTS**

Conjunt d'elements especials per a l'execució de conduccions.

S'han considerat els tipus següents:

- Per a tubs (materials per a la unió entre tubs o entre tubs i accessoris)
- Per aïllaments tèrmics (material per a la unió i subjecció, cintes adhesives, etc.)

**CARACTERÍSTIQUES GENERALS:**

El material, la qualitat, els diàmetres, etc., han de ser els adequats per al tub, i no han de fer disminuir les característiques pròpies del conjunt de la instal·lació en cap de les seves aplicacions.

**2.- CONDICIONS DE SUBMINISTRAMENT I EMMAGATZEMATGE**

Subministrament: A l'albarà de lliurament han de constar les característiques d'identificació següents:

- Material
- Tipus
- Diàmetres

Emmagatzematge: En llocs protegits contra els impactes, la pluja, les humitats i dels raigs del sol.

**3.- UNITAT I CRITERI D'AMIDAMENT**

Unitat composta pel conjunt de peces necessàries per a muntar 1 m de tub.

**4.- NORMATIVA DE COMPLIMENT OBLIGATORI**

La mateixa normativa que s'apliqui als tubs, en funció dels fluids que transportin.

---

**BFYB- PART PROPORCIONAL D'ELEMENTS DE MUNTATGE PER A TUBS D'ACER NEGRE**

**0.- ELEMENTOS QUE CONTEMPLA EL PLIEGO**

BFYB-037Q,BFYB-037O,BFYB-037A,BFYB-037B,BFYB-037D,BFYB-037L.

**1.- DEFINICIÓ I CONDICIONS DELS ELEMENTS**

Conjunt d'elements especials per a l'execució de conduccions.

---

S'han considerat els tipus següents:

- Per a tubs (materials per a la unió entre tubs o entre tubs i accessoris)
- Per aïllaments tèrmics (material per a la unió i subjecció, cintes adhesives, etc.)

CARACTERÍSTIQUES GENERALS:

El material, la qualitat, els diàmetres, etc., han de ser els adequats per al tub, i no han de fer disminuir les característiques pròpies del conjunt de la instal·lació en cap de les seves aplicacions.

2.- CONDICIONS DE SUBMINISTRAMENT I EMMAGATZEMATGE

Subministrament: A l'albarà de lliurament han de constar les característiques d'identificació següents:

- Material
- Tipus
- Diàmetres

Emmagatzematge: En llocs protegits contra els impactes, la pluja, les humitats i dels raigs del sol.

3.- UNITAT I CRITERI D'AMIDAMENT

Unitat composta pel conjunt de peces necessàries per a muntar 1 m de tub.

4.- NORMATIVA DE COMPLIMENT OBLIGATORI

La mateixa normativa que s'apliqui als tubs, en funció dels fluids que transportin.

---

## **BFYC- PART PROPORCIONAL D'ELEMENTS DE MUNTATGE PER A TUBS DE COURE**

### **0.- ELEMENTOS QUE CONTEMPLA EL PLIEGO**

BFYC-04PD,BFYC-04PB,BFYC-04PE,BFYC-04PC,BFYC-04PA,BFYC-04P4.

1.- DEFINICIÓ I CONDICIONS DELS ELEMENTS

Conjunt d'elements especials per a l'execució de conduccions.

S'han considerat els tipus següents:

- Per a tubs (materials per a la unió entre tubs o entre tubs i accessoris)
- Per aïllaments tèrmics (material per a la unió i subjecció, cintes adhesives, etc.)

CARACTERÍSTIQUES GENERALS:

El material, la qualitat, els diàmetres, etc., han de ser els adequats per al tub, i no han de fer disminuir les característiques pròpies del conjunt de la instal·lació en cap de les seves aplicacions.

2.- CONDICIONS DE SUBMINISTRAMENT I EMMAGATZEMATGE

Subministrament: A l'albarà de lliurament han de constar les característiques d'identificació següents:

- Material
- Tipus
- Diàmetres

Emmagatzematge: En llocs protegits contra els impactes, la pluja, les humitats i dels raigs del sol.

3.- UNITAT I CRITERI D'AMIDAMENT

Unitat composta pel conjunt de peces necessàries per a muntar 1 m de tub.

4.- NORMATIVA DE COMPLIMENT OBLIGATORI

La mateixa normativa que s'apliqui als tubs, en funció dels fluids que transportin.

---

## **BFYF- PART PROPORCIONAL D'ELEMENTS DE MUNTATGE PER A TUBS DE POLIPROPILE**

### **0.- ELEMENTOS QUE CONTEMPLA EL PLIEGO**

BFYF-0AQ5,BFYF-0AQ7,BFYF-0APZ,BFYF-0AQ0,BFYF-0AQ1,BFYF-0AQ2,BFYF-0AQ8,BFYF-0AQ3,BFYF-0AQ4,BFYF-0APX,BFYF-0AQ9.

---

#### 1.- DEFINICIÓ I CONDICIONS DELS ELEMENTS

Conjunt d'elements especials per a l'execució de conduccions.

S'han considerat els tipus següents:

- Per a tubs (materials per a la unió entre tubs o entre tubs i accessoris)
- Per aïllaments tèrmics (material per a la unió i subjecció, cintes adhesives, etc.)

#### CARACTERÍSTIQUES GENERALS:

El material, la qualitat, els diàmetres, etc., han de ser els adequats per al tub, i no han de fer disminuir les característiques pròpies del conjunt de la instal·lació en cap de les seves aplicacions.

#### 2.- CONDICIONS DE SUBMINISTRAMENT I EMMAGATZEMATGE

Subministrament: A l'albarà de lliurament han de constar les característiques d'identificació següents:

- Material
- Tipus
- Diàmetres

Emmagatzematge: En llocs protegits contra els impactes, la pluja, les humitats i dels raigs del sol.

#### 3.- UNITAT I CRITERI D'AMIDAMENT

Unitat composta pel conjunt de peces necessàries per a muntar 1 m de tub.

#### 4.- NORMATIVA DE COMPLIMENT OBLIGATORI

La mateixa normativa que s'apliqui als tubs, en funció dels fluids que transportin.

---

## **BFYH- PART PROPORCIONAL D'ELEMENTS DE MUNTATGE PER A TUBS DE POLIETILÈ**

### **0.- ELEMENTOS QUE CONTEMPLA EL PLIEGO**

BFYH-0A3A,BFYH-0A5S,BFYH-0A5W,BFYH-0A44,BFYH-0A4E.

#### 1.- DEFINICIÓ I CONDICIONS DELS ELEMENTS

Conjunt d'elements especials per a l'execució de conduccions.

S'han considerat els tipus següents:

- Per a tubs (materials per a la unió entre tubs o entre tubs i accessoris)
- Per aïllaments tèrmics (material per a la unió i subjecció, cintes adhesives, etc.)

#### CARACTERÍSTIQUES GENERALS:

El material, la qualitat, els diàmetres, etc., han de ser els adequats per al tub, i no han de fer disminuir les característiques pròpies del conjunt de la instal·lació en cap de les seves aplicacions.

#### 2.- CONDICIONS DE SUBMINISTRAMENT I EMMAGATZEMATGE

Subministrament: A l'albarà de lliurament han de constar les característiques d'identificació següents:

- Material
- Tipus
- Diàmetres

Emmagatzematge: En llocs protegits contra els impactes, la pluja, les humitats i dels raigs del sol.

#### 3.- UNITAT I CRITERI D'AMIDAMENT

Unitat composta pel conjunt de peces necessàries per a muntar 1 m de tub.

#### 4.- NORMATIVA DE COMPLIMENT OBLIGATORI

La mateixa normativa que s'apliqui als tubs, en funció dels fluids que transportin.

---

## **BG MATERIALS PER A INSTAL·LACIONS ELÈCTRIQUES**

### **BG12- CAIXA DE DERIVACIÓ QUADRADA**

## 0.- ELEMENTOS QUE CONTEMPLA EL PLIEGO

BG12-0G5I,BG12-0G56,BG12-0G6T,BG12-0G57,BG12-0G55.

## 1.- DEFINICIÓ I CONDICIONS DELS ELEMENTS

Caixes de derivació.

S'han considerat els materials següents:

- Plàstic
- Fosa d'alumini
- Planxa d'acer
- Plastificat

S'han considerat els graus de protecció següents:

- Normal
- Estanca
- Antihumitat
- Antideflagrant

## CARACTERÍSTIQUES GENERALS:

La caixa ha d'estar formada per un cos i una tapa. Ha de tenir un aspecte uniforme i sense defectes.

Quan és per a encastar, el cos ha de portar aletes o superfícies d'ancoratge.

Quan és per a muntar superficialment, el cos ha de portar orificis per a la seva fixació.

Grau de protecció (UNE 20-324):

Tipus				
Material	Normal	Estanca	Antihumitat	Antideflagrant
Plàstic	>= IP-405	>= IP-535	>= IP-545	-
Plastificada	>= IP-517	>= IP-537	>= IP-547	-
Planxa d'acer	>= IP-517	>= IP-537	>= IP-547	>= IP-557
Fosa d'alumini	>= IP-517	>= IP-537	>= IP-547	>= IP-557

## GRAU DE PROTECCIÓ ANTIDEFLAGRANT:

El cos ha de tenir orificis roscats per al pas de tubs.

Temperatura d'autoinflamació (T):  $300 \leq T \leq 450^{\circ}\text{C}$ 

Grup d'explosió (UNE 20-320): IIB

## GRAU DE PROTECCIÓ NORMAL, ESTANCA O ANTIHUMITAT:

El cos ha de portar empremses de ruptura per al pas de tubs.

## GRAU DE PROTECCIÓ ANTIHUMITAT:

Entre la tapa i el cos hi ha d'haver un junt d'estanquitat.

## PLASTIFICADA:

El cos i la tapa han de ser d'acer embotit plastificat.

El cos i la tapa han d'estar protegits interiorment i exteriorment contra la corrosió.

La tapa ha de portar sistemes de fixació al cos mitjançant cargols, i aquests han de ser de material anticorrosiu.

## PLÀSTIC:

La tapa ha de portar un sistema de fixació amb el cos.

Resistència a la flama (UNE-EN 60707): Autoextingible

## PLANXA:

El cos i la tapa han d'estar protegits interiorment i exteriorment contra la corrosió.

La tapa ha de portar sistemes de fixació al cos mitjançant cargols, i aquests han de ser de material anticorrosiu.

## FOSA D'ALUMINI:

La tapa ha de portar sistemes de fixació al cos mitjançant cargols, i aquests han de ser de material anticorrosiu.

## 2.- CONDICIONS DE SUBMINISTRAMENT I EMMAGATZEMATGE

Subministrament: En caixes.

Emmagatzematge: En llocs protegits contra els impactes, la pluja, les humitats i dels raigs del sol.

## 3.- UNITAT I CRITERI D'AMIDAMENT

Unitat d'amidament: la indicada a la descripció de l'element

Criteri d'amidament: quantitat necessària subministrada a l'obra

## 4.- NORMATIVA DE COMPLIMENT OBLIGATORI

Real Decreto 842/2002 de 2 de agosto, por el que se aprueba el Reglamento Electrotécnico de Baja Tensión. REBT 2002.

**BG MATERIALS PER A INSTAL·LACIONS ELÈCTRIQUES****BG13- CAIXA DE DERIVACIÓ RECTANGULAR****0.- ELEMENTOS QUE CONTEMPLA EL PLIEGO****BG13-0G0H.****1.- DEFINICIÓ I CONDICIONS DELS ELEMENTS**

Caixes de derivació.

S'han considerat els materials següents:

- Plàstic
- Fosa d'alumini
- Planxa d'acer
- Plastificat

S'han considerat els graus de protecció següents:

- Normal
- Estanca
- Antihumitat
- Antideflagrant

**CARACTERÍSTIQUES GENERALS:**

La caixa ha d'estar formada per un cos i una tapa. Ha de tenir un aspecte uniforme i sense defectes.

Quan és per a encastar, el cos ha de portar aletes o superfícies d'ancoratge.

Quan és per a muntar superficialment, el cos ha de portar orificis per a la seva fixació.

Grau de protecció (UNE 20-324):

Tipus				
Material	Normal	Estanca	Antihumitat	Antideflagrant
Plàstic	>= IP-405	>= IP-535	>= IP-545	-
Plastificada	>= IP-517	>= IP-537	>= IP-547	-
Planxa d'acer	>= IP-517	>= IP-537	>= IP-547	>= IP-557
Fosa d'alumini	>= IP-517	>= IP-537	>= IP-547	>= IP-557

**GRAU DE PROTECCIÓ ANTIDEFLAGRANT:**

El cos ha de tenir orificis roscats per al pas de tubs.

Temperatura d'autoinflamació (T):  $300 \leq T \leq 450^{\circ}\text{C}$

Grup d'explosió (UNE 20-320): IIB

**GRAU DE PROTECCIÓ NORMAL, ESTANCA O ANTIHUMITAT:**

El cos ha de portar empremtes de ruptura per al pas de tubs.

**GRAU DE PROTECCIÓ ANTIHUMITAT:**

Entre la tapa i el cos hi ha d'haver un junt d'estanquitat.

**PLASTIFICADA:**

El cos i la tapa han de ser d'acer embotit plastificat.

El cos i la tapa han d'estar protegits interiorment i exteriorment contra la corrosió.

La tapa ha de portar sistemes de fixació al cos mitjançant cargols, i aquests han de ser de material anticorrosiu.

**PLÀSTIC:**

La tapa ha de portar un sistema de fixació amb el cos.

Resistència a la flama (UNE-EN 60707): Autoextingible

**PLANXA:**

El cos i la tapa han d'estar protegits interiorment i exteriorment contra la corrosió.

La tapa ha de portar sistemes de fixació al cos mitjançant cargols, i aquests han de ser de material anticorrosiu.

**FOSA D'ALUMINI:**

La tapa ha de portar sistemes de fixació al cos mitjançant cargols, i aquests han de ser de material anticorrosiu.

**2.- CONDICIONS DE SUBMINISTRAMENT I EMMAGATZEMATGE**

Subministrament: En caixes.

Emmagatzematge: En llocs protegits contra els impactes, la pluja, les humitats i dels raigs del sol.

### 3.- UNITAT I CRITERI D'AMIDAMENT

Unitat d'amidament: la indicada a la descripció de l'element

Criteri d'amidament: quantitat necessària subministrada a l'obra

### 4.- NORMATIVA DE COMPLIMENT OBLIGATORI

Real Decreto 842/2002 de 2 de agosto, por el que se aprueba el Reglamento Electrotécnico de Baja Tensión. REBT 2002.

---

## BG MATERIALS PER A INSTAL·LACIONS ELÈCTRIQUES

### BG15- CAIXA DE DOBLE AÏLLAMENT

#### 0.- ELEMENTOS QUE CONTEMPLA EL PLIEGO

BG15-0FNR,BG15-Y001,BG15-Y002,BG15-Y003,BG15-Y004,BG15-Y005,BG15-Y006,BG15-Y007,BG15-Y008,BG15-Y012,BG15-Y019,BG15-Y011,BG15-Y016,BG15-Y017,BG15-Y018,BG15-0AOQ,BG15-Y030.

#### 1.- DEFINICIÓ I CONDICIONS DELS ELEMENTS

Caixes de doble aïllament per a protecció de comptadors, de mecanismes per a centralitzacions o de quadres de comandament.

##### CARACTERÍSTIQUES GENERALS:

Ha de tenir una textura uniforme i sense defectes.

Ha d'estar constituïda per un cos i una tapa transparent. La tapa ha de ser de policarbonat incolor i resistent als raigs ultraviolats.

Entre la tapa i el cos hi ha d'haver un junt d'estanquitat.

L'envoltant ha de ser totalment aïllant.

Ha de ser de construcció modular.

Ha de tenir un sistema d'entrada i sortida de conductors.

Ha de portar orificis per a la seva fixació així com per al tancament de la tapa. El tancament s'ha de fer per mitjà de visos i femelles inseribles i precintables, que han de ser quatre, com a mínim.

Grau de protecció (UNE 20-324):

- Cos: >= IP-557

- Tapa: >= IP-559

Classe del material aïllant (UNE 21-305): A

Resistència a la flama (UNE-EN 60707): Autoextingible

#### 2.- CONDICIONS DE SUBMINISTRAMENT I EMMAGATZEMATGE

Subministrament: En caixes.

Emmagatzematge: En llocs protegits contra els impactes, la pluja, les humitats i dels raigs del sol.

### 3.- UNITAT I CRITERI D'AMIDAMENT

Unitat d'amidament: la indicada a la descripció de l'element

Criteri d'amidament: quantitat necessària subministrada a l'obra

### 4.- NORMATIVA DE COMPLIMENT OBLIGATORI

Real Decreto 842/2002 de 2 de agosto, por el que se aprueba el Reglamento Electrotécnico de Baja Tensión. REBT 2002.

---

## BG MATERIALS PER A INSTAL·LACIONS ELÈCTRIQUES

### BG16- CAIXA GENERAL DE PROTECCIÓ

#### 0.- ELEMENTOS QUE CONTEMPLA EL PLIEGO

BG16-0BW6.

---

## 1.- DEFINICIÓ I CONDICIONS DELS ELEMENTS

Caixes generals de protecció de polièster reforçat, segons esquemes UNESA.

### CARACTERÍSTIQUES GENERALS:

Ha d'allotjar els elements de protecció de les línies repartidores.

El polièster ha d'anar reforçat amb fibra de vidre.

Ha de tenir una textura uniforme i sense defectes.

Ha de portar muntades tres bases portafusibles (UNE 21-103) i un seccionador de neutre.

Ha de portar borns d'entrada i sortida per a la connexió directa de les fases i del neutre.

La caixa ha de tenir un sistema d'entrada i sortida per als conductors.

Ha de portar un mínim de quatre orificis per a fixar-lo.

La caixa ha de tenir un sistema de ventilació.

El tancament de la caixa s'ha de fer mitjançant un cargol triangular i ha de ser precintable.

Grau de protecció (UNE 20-324):

- Instal·lacions interiors:  $\geq$  IP-417

- Instal·lacions exteriors:  $\geq$  IP-437

Rigidesa dielèctrica:  $\geq$  375 kV

Classe tèrmica (UNE 21-305): A

L'esquema d'instal·lació ha de seguir les normes UNESA.

Resistència a la flama (UNE-EN 60707): Autoextingible

## 2.- CONDICIONS DE SUBMINISTRAMENT I EMMAGATZEMATGE

Subministrament: En caixes.

Emmagatzematge: En llocs protegits contra els impactes, la pluja, les humitats i dels raigs del sol.

## 3.- UNITAT I CRITERI D'AMIDAMENT

Unitat d'amidament: la indicada a la descripció de l'element

Criteri d'amidament: quantitat necessària subministrada a l'obra

## 4.- NORMATIVA DE COMPLIMENT OBLIGATORI

Real Decreto 842/2002 de 2 de agosto, por el que se aprueba el Reglamento Electrotécnico de Baja Tensión. REBT 2002.

## 5.- CONDICIONS DE CONTROL DE RECEPCIÓ

CONDICIONS DE MARCATGE I CONTROL DE LA DOCUMENTACIÓ:

La C.G.P. ha de portar una placa on s'indiqui de forma indeleble i ben visible les dades següents:

- Nom del fabricant o marca comercial

- Tipus

- Tensió nominal d'alimentació

- Intensitat nominal

- Anagrama UNESA

- Grau de protecció

OPERACIONS DE CONTROL:

Les tasques de control a realitzar són les següents:

- Sol·licitar del fabricant els certificats dels equips emprats, contrastar la documentació amb els equips i verificar l'adequació als requisits del projecte i la Companyia Subministradora.

- Controlar del fabricant la generació d'esquemes de muntatge i llistats de materials emprats per a la construcció.

- Control de la documentació tècnica subministrada.

- Control final d'identificació de material i lloc d'emplaçament

- Verificar dimensions de la caixa general de protecció, classe i calibre dels fusibles, precintes i homologacions.

- Verificar les mides on s'allotgen la caixa general de protecció així com centralització de comptadors o equip de protecció i mesura.

- Realització i emissió d'informe amb resultats dels controls i mesures realitzades.

CRITERIS DE PRESA DE MOSTRES:

- Es comprovarà la totalitat dels materials.

INTERPRETACIÓ DE RESULTATS I ACTUACIONS EN CAS D'INCOMPLIMENT:

Segons criteri de la DF, podrà ser acceptat o rebutjat tot o part del material de la partida.

## BG MATERIALS PER A INSTAL·LACIONS ELÈCTRIQUES

### BG1B- CONJUNT DE PROTECCIÓ I MESURA (D)

#### 0.- ELEMENTOS QUE CONTEMPLA EL PLIEGO



## BG1B-H64V.

### 1.- DEFINICIÓ I CONDICIONS DELS ELEMENTS

Conjunt de protecció i mesura per a comptadors trifàsics, per a col·locar superficialment. S'han considerat els tipus següents:

- TMF1
- TMF10

#### CARACTERÍSTIQUES GENERALS:

Els conjunts de protecció i mesura estan formats per als següents components:

- Caixes modulars amb doble aïllament
- Unions modulars
- Tapes laterals
- Plaques de muntatge
- Elevadors suplements de plaques
- Carrils de fixació per a l'interruptor automàtic i el diferencial
- Finestra dels automàtics
- Bases corrent contínua
- Neutre seccionable
- Borns bimetàl·lics
- Interruptor automàtic
- Interruptor diferencial
- Peça per a cobrir els borns
- Born de connexió a terra
- Cable elèctric
- Terminal de pressió, de pre-aïllament
- Dispositius de ventilació
- Conjunt de fixació mural
- Cargol de fixació
- Canal pels cables

Els tipus T-20 i T-30 han de tenir també els següents components:

- Relé d'emissió
- Relé diferencial auxiliar
- Regleta de comprovació
- Pletines de coure
- Perfils de fixació mural
- Femella de fixació perfil i caixa

Ha d'estar constituït per envoltent i tallacircuits fusibles, amb caixa de derivació o unitat d'embarrat per a connexió amb el conjunt prefabricat per a centralització de comptadors.

L'envoltent ha de ser de material aïllant de classe A i autoextinguible.

La cara frontal ha de ser transparent i precintable.

Les parts interiors han de ser accessibles per l'esmentada cara frontal.

Per a cada fase s'ha de disposar d'un tallacircuits fusible de la classe GT.

Ha d'estar constituïda per una base aïllant, borns de connexió de conductors i un dispositiu de fixació a la caixa de mecanismes.

Ha de tenir un aspecte uniforme i sense defectes.

Les parts metàl·liques del mecanisme no han de ser accessibles.

Els punts de situació de les caixes generals de protecció han de ser de trànsit general i de fàcil accés.

La situació ha de ser la més propera possible a la xarxa general de distribució i allunyada d'altres instal·lacions, com la d'aigua, gas, telèfon, etc.

Fins a la intensitat de 630 A, l'equip de protecció i mesura ha d'estar situat a l'interior d'envoltants de doble aïllament.

Per a intensitats més grans de 630 A, ha d'haver-se disposat en armaris metàl·lics precintables, que allotgin l'Interruptor General Automàtic i els Transformadors de Mesura.

Si s'escau ha de tenir també el rellotge de canvi de tarifa.

El cablejat del conjunt ha d'estar fet amb conductors de coure V750, classe 2 rígid.

Els conductors dels circuits secundaris han de ser de coure V750, de classe 5 flexible, de 4 mm<sup>2</sup> de secció mínima.

Cadascun dels conductors ha d'estar identificat en tots dos extrems de manera indeleble.

Les terminacions del cablejat han de ser les adequades.

L'Interruptor General Automàtic ha de ser tetrapolar.

Per a intensitats més grans de 100 A, els relès tèrmics de l'Interruptor General Automàtic han de permetre un marge de regulació de 0,8 a 1 de la intensitat nominal.

Els colors de les cobertes dels conductors han de ser: negre, marró i gris per a les fases i blau per al neutre.

En el cas de conjunts de mesura i protecció T-20 i T-30, les platines de coure han de mantenir les condicions d'aïllament indicades a la R.U. 1410A.

Les caixes han de ser de doble aïllament (material aïllant classe II-A) de polièster reforçat,

autoextinguibles.

El Dispositiu Privat de Comandament i Protecció ha de constar d'un Relè Diferencial general i d'una protecció magnetotèrmica per a cadascun dels circuits interiors.

Cap material no han de presentar perill d'incendi per a la resta de materials del seu voltant.

Els interruptors del quadre general de protecció han d'estar identificats mitjançant una etiqueta on s'indiqui a quina línia protegeix.

Resistència de l'aïllament (UNE-EN 60669): Ha de complir

Resistència mecànica (UNE-EN 60669): Ha de complir

Temperatura màxima de servei dels òrgans metàl·lics de control manual: 55°C

Temperatura màxima de servei dels òrgans no metàl·lics de control manual: 65°C

Característiques dels components:

Línia trifàsica											
Pot.màx.adm. conjunt prot. i mesura (kW) 400 / 230 V	20	25	31,5	40	50	63	80	100	125	160	200
Pot.màx.adm. conjunt prot. i mesura (kW) 230 / 132 V	12,5	15	20	25	31,5	40	50	63	80	100	125
Prot.dif.-int.nom. (A)	63	63	63	transformador toroidal							
Prot.dif.sensib.(mA)	300 per a força i 30 per a la resta de receptors										
Int.general aut.-Intens. nominal (A)	40	50	63	160	160	160	160	400	400	400	400
Int.general aut.-Poder de tall (kA)	4,5	4,5	4,5	10	10	20	20	23	20	20	20
Int.general aut-Tèrmic(A)	40	50	63	80	100	125	160	200	250	315	400
Int.general aut-magn.(A)	5 vegades la intensitat de regulació tèrmica, actuant en un temps <= 0,02s										
Conjunt mesur.tipus	T2-T1	T2-T1	T2	T20	T20	T20	T20	T30	T30	T30	T30
Conjunt mes.cablejat	16/10 mm2			20x5/15x5				30x6/20x5			
Tallacircuits seg-fusibles(A)	80	100	100	160	200	250	250	250	315	630	630
Tallacircuits segur.-bases	DIN 0			DIN 1				DIN 3			

## 2.- CONDICIONS DE SUBMINISTRAMENT I EMMAGATZEMATGE

Subministrament: En caixes.

Emmagatzematge: En llocs protegits contra els impactes, la pluja, les humitats i dels raigs del sol.

## 3.- UNITAT I CRITERI D'AMIDAMENT

Unitat d'amidament: la indicada a la descripció de l'element

Criteri d'amidament: quantitat necessària subministrada a l'obra

## 4.- NORMATIVA DE COMPLIMENT OBLIGATORI

Real Decreto 842/2002 de 2 de agosto, por el que se aprueba el Reglamento Electrotécnico de Baja Tensión. REBT 2002.

UNE-EN 60669-1:1996 Interruptores para instalaciones eléctricas fijas, domésticas y análogas. Parte 1: Prescripciones generales.

UNE-EN 60947-3:1994 Aparata de baja tensión. Parte 3: Interruptores, seccionadores,

interruptores-seccionadores y combinados fusibles. (Versión oficial EN 60947-3:1992+AC:1993).  
UNE 20460-4-42:1990 Instalaciones eléctricas en edificios. Protección para garantizar la seguridad.  
Protección contra los efectos térmicos.

UNE-EN 60898-1:2004 Accesorios eléctricos. Interruptores automáticos para instalaciones domésticas y análogas para la protección contra sobreesfuerzos. Parte 1: Interruptores automáticos para funcionamiento en corriente alterna.

5.- CONDICIONS DE CONTROL DE RECEPCIÓ

CONDICIONS DE MARCATGE I CONTROL DE LA DOCUMENTACIÓ:

El conjunt ha de portar una placa on de forma indeleble i ben visible, s'indiquin les dades següents:

- Marca i fabricant
- Tipus
- Tensió nominal en V
- Intensitat nominal en amperes de les bases portafusibles
- Anagrama d'homologació UNESA

OPERACIONS DE CONTROL:

Les tasques de control a realitzar són les següents:

- Sol·licitar del fabricant els certificats dels equips emprats, contrastar la documentació amb els equips i verificar l'adequació als requisits del projecte i la Companyia Subministradora.
- Controlar del fabricant la generació d'esquemes de muntatge i llistats de materials emprats per a la construcció.
- Control de la documentació tècnica subministrada.
- Control final d'identificació de material i lloc d'emplaçament
- Verificar dimensions de la caixa general de protecció, classe i calibre dels fusibles, precintes i homologacions.
- Verificar les mides on s'allotgen la caixa general de protecció així com centralització de comptadors o equip de protecció i mesura.
- Verificar les característiques dels elements de mesura.
- Verificar dimensions de la caixa general de protecció, classe i calibre dels fusibles, precintes i homologacions.
- Verificar les dimensions, homologacions i estat dels mòduls de protecció i mesura.
- Realització i emissió d'informe amb resultats dels controls i mesures realitzades.

CRITERIS DE PRESA DE MOSTRES:

- Es comprovarà la totalitat dels materials.

INTERPRETACIÓ DE RESULTATS I ACTUACIONS EN CAS D'INCOMPLIMENT:

Segons criteri de la DF, podrà ser acceptat o rebutjat tot o part del material de la partida.

---

## **BG MATERIALS PER A INSTAL·LACIONS ELÈCTRIQUES**

### **BG2J- SAFATA METÀL·LICA PER A INSTAL·LACIONS ELÈCTRIQUES**

#### **0.- ELEMENTOS QUE CONTEMPLA EL PLIEGO**

BG2J-0BBC,BG2J-0BAF,BG2J-0BBH,BG2J-0BCC,BG2J-0BCK,BG2J-0BAC,BG2J-0BA9,BG2J-0BAH.

##### **1.- DEFINICIÓ I CONDICIONS DELS ELEMENTS**

Safates metàl·liques.

S'han considerat els tipus següents:

- Xapa d'acer, cega o perforada
- Reixa d'acer

S'ha de considerar els tipus de safata de planxa d'acer següents:

- Llisa
- Perforada

CARACTERÍSTIQUES GENERALS:

Ha de tenir una superfície sense fissures. Els extrems han d'acabar amb un tall perpendicular a l'eix i sense rebaves.

Les unions s'han de fer mitjançant peces auxiliars.

Ha de suportar bé els ambients humits, salinosos i químicament agressius.

Potència de servei:  $\leq 16$  kW

Ha de complir amb les especificacions marcades per la norma UNE-EN 61537.

XAPA D'ACER GALVANITZAT:

Safata de xapa, amb les vores conformades per a permetre el tancament a pressió de la coberta.

---

REIXA D'ACER:

Safata obtinguda a partir del doblegament d'una graella.

2.- CONDICIONS DE SUBMINISTRAMENT I EMMAGATZEMATGE

CONDICIONS GENERALS:

Subministrament: En caixes.

Emmagatzematge: A cobert i protegides contra la pluja i les humitats.

REIXA:

En mòduls de llargària 3 m, s'admet una tolerància de  $\pm 10$  mm.

PLANXA:

En mòduls de llargària 3 m, s'admet una tolerància de  $\pm 10$  mm.

Inclou accessoris per a l'anul·lació d'obertures innecessàries.

Cada safata ha de portar marcades, a distàncies  $< 1$  m, de forma indeleble i ben visible les dades següents:

Cada component del sistema s'ha de marcar de manera duradora i legible amb les següents dades:

-Nom del fabricant, o de la marca comercial

-Marca d'identificació del producte concret

3.- UNITAT I CRITERI D'AMIDAMENT

Unitat d'amidament: la indicada a la descripció de l'element

Criteri d'amidament: quantitat necessària subministrada a l'obra

4.- NORMATIVA DE COMPLIMENT OBLIGATORI

Real Decreto 842/2002 de 2 de agosto, por el que se aprueba el Reglamento Electrotécnico de Baja Tensión. REBT 2002.

UNE-EN 61537:2002 Sistemas de bandejas y de bandejas de escalera para la conducción de cables.

---

## BG MATERIALS PER A INSTAL·LACIONS ELÈCTRIQUES

### BG2N- TUB FLEXIBLE D'ACER PER A INSTAL·LACIONS ELÈCTRIQUES

#### 0.- ELEMENTOS QUE CONTEMPLA EL PLIEGO

##### BG2N-0B3X.

1.- DEFINICIÓ I CONDICIONS DELS ELEMENTS

Tub flexible d'acer galvanitzat, amb rosca o sense, i de diàmetre nominal 50 mm com a màxim.

CARACTERÍSTIQUES GENERALS:

Han d'estar dissenyats i construïts de manera que les seves característiques en ús normal siguin segures i sense perill per a l'usuari i el seu entorn.

L'interior dels tubs ha d'estar exempt de rebaves i altres defectes que pugin fer malbé els conductors o ferir a instal·ladors o usuaris.

Contingut de fleix d'acer laminat en fred, segons la norma DIN 49020.

Galvanització electrolítica per ambdues cares.

Es connectarà per mitjà de ràcords metàl·lics.

Les seves dimensions s'especificaran segons el diàmetre nominal de referència.

Les dimensions han de complir la norma EN-60423.

Grau de protecció:  $\geq$  IP-30

Temperatura de treball:  $\leq 300^{\circ}\text{C}$

Gruix de la galvanització:  $\leq 20$  micres

Qualitat de l'acer (UNE 10130): AP-02

2.- CONDICIONS DE SUBMINISTRAMENT I EMMAGATZEMATGE

Subministrament: En rotlles.

Emmagatzematge: En llocs protegits contra els impactes.

3.- UNITAT I CRITERI D'AMIDAMENT

Unitat d'amidament: la indicada a la descripció de l'element

Criteri d'amidament: quantitat necessària subministrada a l'obra

4.- NORMATIVA DE COMPLIMENT OBLIGATORI

Real Decreto 842/2002 de 2 de agosto, por el que se aprueba el Reglamento Electrotécnico de Baja Tensión. REBT 2002.

UNE-EN 50086-1:1995 Sistemas de tubos para la conducción de cables. Parte 1: Requisitos generales

5.- CONDICIONS DE CONTROL DE RECEPCIÓ

CONDICIONS DE MARCATGE I CONTROL DE LA DOCUMENTACIÓ:

Han d'estar marcats amb:

---

- Nom del fabricant
- Marca d'identificació dels productes
- El marcatge ha de ser llegible
- Han d'incloure les instruccions de muntatge corresponents

#### OPERACIONS DE CONTROL:

Les tasques de control de qualitat de Canalitzacions i Accessoris, són les següents:

- Sol·licitar del fabricant els certificats dels materials emprats i verificar l'adequació als requisits del projecte.
- Control de la documentació tècnica subministrada
- Control d'identificació dels materials i lloc d'emplaçament (alçada, distàncies, capacitat)
- Realització i emissió d'informes amb resultats dels assaigs
- Assaigs:
  - Propagació de la flama segons norma R.E.B.T / UNE-EN 50085-1 / UNE-EN 50086-1
  - Instal·lació i posada a l'obra segons norma R.E.B.T / UNE 20.460
  - Verificació de l'aspecte superficial segons norma projecte/ UNE-EN ISO 1461

#### CRITERIS DE PRESA DE MOSTRES:

Es realitzaran els assaigs a la recepció dels materials, verificant tot el traçat de la instal·lació de safates i aleatòriament un tub de cada mida instal·lat a obra ja sigui rígid, flexible o soterrat.

#### INTERPRETACIÓ DE RESULTATS I ACTUACIONS EN CAS D'INCOMPLIMENT:

Segons criteri de la DF, podrà ser acceptat o rebutjat tot o part del material de la partida.

## BG MATERIALS PER A INSTAL·LACIONS ELÈCTRIQUES

### BG20- TUB RÍGID PER A PROTECCIÓ DE CONDUCTORS ELÈCTRICS METÀL·LIC

#### 0.- ELEMENTOS QUE CONTEMPLA EL PLIEGO

##### BG20-1KW5.

#### 1.- DEFINICIÓ I CONDICIONS DELS ELEMENTS

Tub rígid metàl·lic de fins a 63 mm de diàmetre nominal.

S'han contemplat els següents tipus de tubs:

- Tubs d'acer amb acabat exterior i interior galvanitzat Sendzimir

#### CARACTERÍSTIQUES GENERALS:

Ha de tenir un acabat galvanitzat, tant interiorment com exteriorment.

Ha de suportar les variacions de temperatura sense deformació.

Han d'estar dissenyats i construïts de manera que les seves característiques en ús normal siguin segures i sense perill per a l'usuari i el seu entorn.

L'interior dels tubs ha d'estar exempt de rebaves i altres defectes que pugin fer malbé els conductors o ferir a instal·ladors o usuaris.

El diàmetre nominal ha de ser el de l'exterior del tub i s'ha d'expressar en mil·límetres.

El diàmetre interior mínim l'ha de declarar el fabricant.

Les dimensions han de complir la norma EN-60423.

#### 2.- CONDICIONS DE SUBMINISTRAMENT I EMMAGATZEMATGE

Subministrament: En feixos de tubs de llargària  $\geq 3$  m.

Emmagatzematge: En posició horitzontal i en llocs protegits contra els impactes.

#### 3.- UNITAT I CRITERI D'AMIDAMENT

Unitat d'amidament: la indicada a la descripció de l'element

Criteri d'amidament: quantitat necessària subministrada a l'obra

#### 4.- NORMATIVA DE COMPLIMENT OBLIGATORI

Real Decreto 842/2002 de 2 de agosto, por el que se aprueba el Reglamento Electrotécnico de Baja Tensión. REBT 2002.

UNE-EN 50086-1:1995 Sistemas de tubos para la conducción de cables. Parte 1: Requisitos generales.

UNE-EN 60423:1996 Tubos de protección de conductores. Diámetros exteriores de los tubos para instalaciones eléctricas y roscas para tubos y accesorios.

#### 5.- CONDICIONS DE CONTROL DE RECEPCIÓ

#### CONDICIONS DE MARCATGE I CONTROL DE LA DOCUMENTACIÓ:

Han d'estar marcats amb:

- Nom del fabricant
- Marca d'identificació dels productes
- El marcatge ha de ser llegible
- Han d'incloure les instruccions de muntatge corresponents

#### OPERACIONS DE CONTROL:

Les tasques de control de qualitat de Canalitzacions i Accessoris, són les següents:

- Sol·licitar del fabricant els certificats dels materials emprats i verificar l'adequació als requisits del projecte.
- Control de la documentació tècnica subministrada
- Control d'identificació dels materials i lloc d'emplaçament (alçada, distàncies, capacitat)
- Realització i emissió d'informes amb resultats dels assaigs
- Assaigs:
  - Propagació de la flama segons norma R.E.B.T / UNE-EN 50085-1 / UNE-EN 50086-1
  - Instal·lació i posada a l'obra segons norma R.E.B.T / UNE 20.460
  - Verificació de l'aspecte superficial segons norma projecte/ UNE-EN ISO 1461

#### CRITERIS DE PRESA DE MOSTRES:

Es realitzaran els assaigs a la recepció dels materials, verificant tot el traçat de la instal·lació de safates i aleatòriament un tub de cada mida instal·lat a obra ja sigui rígid, flexible o soterrat.

#### INTERPRETACIÓ DE RESULTATS I ACTUACIONS EN CAS D'INCOMPLIMENT:

Segons criteri de la DF, podrà ser acceptat o rebutjat tot o part del material de la partida.

## BG MATERIALS PER A INSTAL·LACIONS ELÈCTRIQUES

### BG2P- TUB RÍGID PER A PROTECCIÓ DE CONDUCTORS ELÈCTRICS DE MATERIAL PLÀSTIC

#### 0.- ELEMENTOS QUE CONTEMPLA EL PLIEGO

BG2P-1KUH,BG2P-1KUW,BG2P-1KUZ,BG2P-1KV0,BG2P-1KUX.

#### 1.- DEFINICIÓ I CONDICIONS DELS ELEMENTS

Tub rígid no metàl·lic de fins a 160 mm de diàmetre nominal.

#### CARACTERÍSTIQUES GENERALS:

S'ha de poder corbar en calent, sense reducció notable de la seva secció.

Han d'estar dissenyats i construïts de manera que les seves característiques en ús normal siguin segures i sense perill per a l'usuari i el seu entorn.

Ha de suportar bé els ambients corrossius i els contactes amb greixos i olis.

L'interior dels tubs ha d'estar exempt de rebaves i altres defectes que pugin fer malbé els conductors o ferir a instal·ladors o usuaris.

El diàmetre nominal ha de ser el de l'exterior del tub i s'ha d'expressar en mil·límetres.

El diàmetre interior mínim l'ha de declarar el fabricant.

Les dimensions han de complir la norma EN-60423.

#### 2.- CONDICIONS DE SUBMINISTRAMENT I EMMAGATZEMATGE

Subministrament: En feixos de tubs de llargària  $\geq 3$  m.

Emmagatzematge: En llocs protegits dels impactes i dels raigs solars.

Han de situar-se en posició horitzontal. L'alçària d'emmagatzematge no ha de sobrepassar els 1,5 m.

#### 3.- UNITAT I CRITERI D'AMIDAMENT

Unitat d'amidament: la indicada a la descripció de l'element

Criteri d'amidament: quantitat necessària subministrada a l'obra

#### 4.- NORMATIVA DE COMPLIMENT OBLIGATORI

Real Decreto 842/2002 de 2 de agosto, por el que se aprueba el Reglamento Electrotécnico de Baja Tensión. REBT 2002.

UNE-EN 50086-1:1995 Sistemas de tubos para la conducción de cables. Parte 1: Requisitos generales.

UNE-EN 60423:1996 Tubos de protección de conductores. Diámetros exteriores de los tubos para instalaciones eléctricas y roscas para tubos y accesorios.

#### 5.- CONDICIONS DE CONTROL DE RECEPCIÓ

#### CONDICIONS DE MARCATGE I CONTROL DE LA DOCUMENTACIÓ:

Han d'estar marcats amb:

- Nom del fabricant
- Marca d'identificació dels productes
- El marcatge ha de ser llegible
- Han d'incloure les instruccions de muntatge corresponents

#### OPERACIONS DE CONTROL:

Les tasques de control de qualitat de Canalitzacions i Accessoris, són les següents:

- Sol·licitar del fabricant els certificats dels materials emprats i verificar l'adequació als requisits del projecte.

- Control de la documentació tècnica subministrada
- Control d'identificació dels materials i lloc d'emplaçament (alçada, distàncies, capacitat)
- Realització i emissió d'informes amb resultats dels assaigs
- Assaigs:
  - Propagació de la flama segons norma R.E.B.T / UNE-EN 50085-1 / UNE-EN 50086-1
  - Instal·lació i posada a l'obra segons norma R.E.B.T / UNE 20.460
  - Verificació de l'aspecte superficial segons norma projecte/ UNE-EN ISO 1461

CRITERIS DE PRESA DE MOSTRES:

Es realitzaran els assaigs a la recepció dels materials, verificant tot el traçat de la instal·lació de safates i aleatòriament un tub de cada mida instal·lat a obra ja sigui rígid, flexible o soterrat.

INTERPRETACIÓ DE RESULTATS I ACTUACIONS EN CAS D'INCOMPLIMENT:

Segons criteri de la DF, podrà ser acceptat o rebutjat tot o part del material de la partida.

## BG MATERIALS PER A INSTAL·LACIONS ELÈCTRIQUES

### BG2Q- TUB FLEXIBLE PER A PROTECCIÓ DE CONDUCTORS ELÈCTRICS DE MATERIAL PLÀSTIC

#### 0.- ELEMENTOS QUE CONTEMPLA EL PLIEGO

BG2Q-1KSU,BG2Q-1KT5,BG2Q-1KTO,BG2Q-1KT6,BG2Q-1KT4.

#### 1.- DEFINICIÓ I CONDICIONS DELS ELEMENTS

Tub flexible no metàl·lic de fins a 250 mm de diàmetre nominal.

Es consideraran els següents tipus de tubs:

- Tubs de PVC corrugats
- Tubs de PVC folrats, de dues capes, semillisa l'exterior i corrugada la interior
- Tubs de material lliure d'halògens
- Tubs de polipropilè
- Tubs de polietilè de dues capes, corrugada l'exterior i llisa la interior

CARACTERÍSTIQUES GENERALS:

Han d'estar dissenyats i construïts de manera que les seves característiques en ús normal siguin segures i sense perill per a l'usuari i el seu entorn.

L'interior dels tubs ha d'estar exempt de rebaves i altres defectes que pugin fer malbé els conductors o ferir a instal·ladors o usuaris.

El diàmetre nominal ha de ser el de l'exterior del tub i s'ha d'expressar en mil·límetres.

El diàmetre interior mínim l'ha de declarar el fabricant.

Les dimensions han de complir la norma EN-60423.

#### 2.- CONDICIONS DE SUBMINISTRAMENT I EMMAGATZEMATGE

Subministrament: En rotlles.

Emmagatzematge: En llocs protegits contra els impactes i contra la pluja.

#### 3.- UNITAT I CRITERI D'AMIDAMENT

Unitat d'amidament: la indicada a la descripció de l'element

Criteri d'amidament: quantitat necessària subministrada a l'obra

#### 4.- NORMATIVA DE COMPLIMENT OBLIGATORI

Real Decreto 842/2002 de 2 de agosto, por el que se aprueba el Reglamento Electrotécnico de Baja Tensión. REBT 2002.

UNE-EN 50086-1:1995 Sistemas de tubos para la conducción de cables. Parte 1: Requisitos generales.

UNE-EN 60423:1996 Tubos de protección de conductores. Diámetros exteriores de los tubos para instalaciones eléctricas y roscas para tubos y accesorios.

#### 5.- CONDICIONS DE CONTROL DE RECEPCIÓ

CONDICIONS DE MARCATGE I CONTROL DE LA DOCUMENTACIÓ:

Han d'estar marcats amb:

- Nom del fabricant
- Marca d'identificació dels productes
- El marcatge ha de ser llegible
- Han d'incloure les instruccions de muntatge corresponents

OPERACIONS DE CONTROL EN CANALITZACIONS I ACCESORIS:

Les tasques de control de qualitat de Canalitzacions i Accessoris, són les següents:

- Sol·licitar del fabricant els certificats dels materials emprats i verificar l'adequació als requisits del projecte.
- Control de la documentació tècnica subministrada
- Control d'identificació dels materials i lloc d'emplaçament (alçada, distàncies, capacitat)

- Realització i emissió d'informes amb resultats dels assaigs  
 - Assaigs: - Propagació de la flama segons norma R.E.B.T / UNE-EN 50085-1 / UNE-EN 50086-1 -  
 Instal·lació i posada a l'obra segons norma R.E.B.T / UNE 20.460 - Verificació de l'aspecte superficial segons norma projecte/ UNE-EN ISO 1461

CRITERIS DE PRESA DE MOSTRES EN CANALITZACIONS I ACCESSORIS:

Es realitzaran els assaigs a la recepció dels materials, verificant tot el traçat de la instal·lació de safates i aleatòriament un tub de cada mida instal·lat a obra ja sigui rígid, flexible o soterrat.

INTERPRETACIÓ DE RESULTATS I ACTUACIONS EN CAS D'INCOMPLIMENT EN CANALITZACIONS I ACCESSORIS:

Segons criteri de la DF, podrà ser acceptat o rebutjat tot o part del material de la partida.

OPERACIONS DE CONTROL EN TUBS DE PVC PER A CANALITZACIONS DE SERVEIS:

Les tasques de control a realitzar són les següents:

- En cada subministrament: - Inspecció visual de l'aspecte general dels tubs i elements d'unió.  
 - Comprovació de les dades de subministrament exigides (marques, albarà o etiquetes). - Recepció del certificat de qualitat del fabricant, d'acord a les condicions del plec. - Comprovació dimensional (3 mostres).

- Per a cada tub de les mateixes característiques, es realitzaran els següents assaigs (UNE EN 50086-1): - Resistència a compressió - Impacte - Assaig de corbat - Resistència a la propagació de la flama - Resistència al calor - Grau de protecció - Resistència a l'atac químic

En cas que el material disposi de la Marca AENOR, o una altra legalment reconeguda a un país de l'UE, s'ha de poder prescindir dels assaigs de control de recepció. La DF ha de sol·licitar, en aquest cas, els resultats dels assaigs corresponents al subministrament rebut, segons control de producció establert a la marca de qualitat del producte.

CRITERIS DE PRESA DE MOSTRES EN TUBS DE PVC PER A CANALITZACIONS DE SERVEIS:

Es seguiran les instruccions de la DF i els criteris indicats a les normes UNE EN 50086-1 i UNE EN 50086-2-4, juntament a les normes de procediment de cada assaig concret.

INTERPRETACIÓ DE RESULTATS I ACTUACIONS EN CAS D'INCOMPLIMENT EN TUBS DE PVC PER A CANALITZACIONS DE SERVEIS:

No s'acceptaran materials que no arribin a l'obra correctament referenciats i acompanyats del corresponent certificat de qualitat del fabricant.

Es rebutjaran els subministres que no superin les condicions de la inspecció visual o les comprovacions geomètriques.

Es compliran les condicions dels assaigs d'identificació segons la norma UNE EN 50086-1 i UNE EN 50086-2-4.

## BG MATERIALS PER A INSTAL·LACIONS ELÈCTRIQUES

### BG3 CABLES ELÈCTRICS PER A TENSIÓ BAIXA I SISTEMES DE DISTRIBUCIÓ ELÈCTRICA

#### BG31 Família G31

#### 0.- ELEMENTOS QUE CONTEMPLA EL PLIEGO

BG312320PN.

##### 1.- DEFINICIÓ I CONDICIONS DELS ELEMENTS

Cable elèctric destinat a sistemes de distribució en tensió baixa i instal·lacions en general, per a serveis fixes, amb conductor de coure i de tensió assignada 0,6/1kV.

S'han considerat els tipus de cables següents:

- Cables unipolars o multipolars de designació RV, aïllament amb polietilè reticulat i coberta de policlorur de vinil, sense armadura ni pantalla i amb conductor de coure, construcció segons norma UNE 21123-2, amb una classificació de resistència al foc Eca segons UNE-EN 50575

- Cables unipolars o multipolars de designació RV-K, aïllament amb polietilè reticulat i coberta de policlorur de vinil, sense armadura ni pantalla i amb conductor de coure flexible, construcció segons norma UNE 21123-2, amb una classificació de resistència al foc Eca segons UNE-EN 50575

- Cables multipolars de designació RVFV-K, aïllament amb polietilè reticulat i coberta de policlorur de vinil, armadura amb fleix d'acer i amb conductor de coure flexible, construcció segons norma UNE 21123-2, amb una classificació de resistència al foc Eca segons UNE-EN 50575

- Cables unipolars o multipolars de designació RZl-K (AS), aïllament amb polietilè reticulat i coberta de poliolefina, sense armadura ni pantalla i amb conductor de coure flexible, construcció segons norma UNE 21123-4, amb una classificació de resistència al foc Cca-slb,d1,al segons UNE-EN



50575

- Cables unipolars o multipolars de designació RZ1-K (AS+), amb resistència intrínseca al foc, aïllament amb polietilè reticulat i coberta de poliolefina, sense armadura ni pantalla i amb conductor de coure flexible, construcció segons norma UNE 211025, amb una classificació de resistència al foc Cca-slb,d1,a1 segons UNE-EN 50575

- Cables unipolars o multipolars de designació SZ1-K (AS+), amb resistència intrínseca al foc, aïllament amb compost de silicona i coberta de poliolefina, sense armadura ni pantalla i amb conductor de coure flexible, construcció segons norma UNE 211025, amb una classificació de resistència al foc Cca-slb,d1,a1 segons UNE-EN 50575

- Cables multipolars de designació RZ, coberta aïllant de polietilè reticulat i amb conductors de coure cablejats en feix, construcció segons norma UNE 21030-2, amb una classificació de resistència al foc Fca segons UNE-EN 50575

- Cables unipolars de designació ZZ-F, amb una classificació de resistència al foc Eca segons UNE-EN 50575

#### CARACTERÍSTIQUES GENERALS:

Destinats a incorporar-se de forma permanent en obres de construcció han de complir el Reglament de productes per a la construcció (UE) n° 305/2011 i el seu Reglament Delegat (UE) 2016/364 sobre la classificació de les propietats de reacció al foc.

La coberta no ha de tenir variacions en el gruix ni d'altres defectes visibles a la seva superfície. Ha de ser resistent a l'abrasió.

Ha de quedar ajustada i s'ha de poder separar fàcilment sense produir danys a l'aïllament.

La forma exterior dels cables multipolars (reunits sota una coberta única) ha de ser raonablement cilíndrica.

L'aïllament no ha de tenir variacions del gruix ni d'altres defectes visibles a la seva superfície.

Ha de quedar ajustat i s'ha de poder separar fàcilment sense produir danys al conductor.

La designació dels cables ha de complir les especificacions de la norma UNE 20434.

La classificació de reacció al foc s'expressarà d'acord amb el Reglament Delegat (UE) 2016/364 i la UNE-EN 13501-6 amb un codi de quatre dígit segons el següent format:

Classe de reacció al foc:

- Dígit 1, prestacions de propagació del foc i emissió de calor: Aca, B1ca, B2ca, Cca, Dca, Eca i Fca (classes enumerades de més a menys prestacions)

Classes addicionals (només per a les classes B1ca, B2ca, Cca i Dca):

- Dígit 2, prestacions d'emissió de fums: sla, slb, sl, s2 i s3 (de més a menys prestacions)

- Dígit 3, prestacions de caiguda de gotes/partícules inflamades: d0, d1 i d2 (de més a menys prestacions)

- Dígit 4, prestacions d'acidesa: a1, a2 i a3 (de més a menys prestacions)

Les característiques físiques i mecàniques del conductor han de complir la norma UNE-EN 60228.

Els colors utilitzats per a l'aïllament han de complir la norma UNE 21089-1:

- Cables unipolars: - Com a conductor de fase: Marró, negre o gris - Com a conductor neutre:

Blau - Com a conductor de terra: Llistat de groc i verd

- Cables bipolars: Blau i marró

- Cables tripolars: - Cables amb conductor de terra: Fase: Marró, Neutre: Blau, Terra: Llistat de groc i verd - Cables sense conductor de terra: Fase: Negre, marró i gris

- Cables tetrapolars: - Cables amb conductor de terra: Fase: Marró, negre i gris, Terra: Llistat de groc i verd - Cables sense conductor de terra: Fase: Marró, negre i gris, Neutre:

Blau

- Cables pentapolars: Fase: Marró, negre i gris, Neutre: Blau, Terra: Llistat de groc i verd

Les característiques següents han de complir amb els valors declarats pel fabricant, assajades segons la norma corresponent, dins del límit de tolerància indicat, en el seu cas:

- Característiques essencials: - Reacció al foc: - Classe Aca (UNE-EN ISO 1716)

- Classe B1ca, B2ca, Cca i Dca (UNE-EN 50399, UNE-EN 60332-1-2, UNE-EN 61034-2, UNE-EN 60754-2)

- Classe Eca (UNE-EN 60332-1-2) - Classe Fca (comportament no determinat) - Emissió

de substàncies perilloses (verificació i declaració segons disposicions nacionals en el lloc d'utilització)

Gruix de l'aïllant del conductor (UNE-HD-603-1):

+-----+					
Secció (mm²)	25	50	95	150	240
-----					
Gruix (mm)	0,9	1,0	1,1	1,4	1,7
+-----+					

Gruix de la coberta: Ha de complir les especificacions de la norma UNE-HD 603-1

Temperatura de l'aïllament en servei normal: ≤ 90°C

Temperatura de l'aïllament en curtcircuit (5 s màx): ≤ 250°C

Tensió màxima admissible (c.a.):

- Entre conductors aïllats: ≤ 1 kV

- Entre conductors aïllats i terra: ≤ 0,6 kV

Toleràncies:

- Gruix de l'aïllament (UNE-HD 603-1): ≥ valor especificat - (0,1 mm + 10% del valor especificat)

CABLES DE DESIGNACIÓ RV, RV-K i RVFV-K:

Característiques de reacció al foc:

- Propagació de la flama (UNE-EN 60332-1-2): No propagador de la flama

El conductor ha de complir les següents prescripcions segons la norma UNE-EN 60228:

- Cable RV: prescripcions de la classe 1 o 2

- Cable RV-K i RVFV-K: prescripcions de la classe 5

L'aïllament ha de ser de polietilè reticulat (XLPE) tipus DIX-3 segons UNE HD-603-1.

La coberta ha de ser de policlorur de vinil (PVC) del tipus DMV-18 segons UNE HD-603-1.

CABLES DE DESIGNACIÓ RZ1-K (AS):

Característiques de reacció al foc:

- Material lliure d'halògens segons UNE-EN 60754-1

- Propagació de la flama (UNE-EN 60332-1-2): No propagador de la flama

- Propagació de l'incendi (UNE-EN 60332-3-24): No propagador de l'incendi

- Emissió de fums opacs (UNE-EN 61034-2): Baixa emissió de fums opacs

- Emissió de fums corrosius (UNE-EN 60754-2): Baixa emissió de fums corrosius

El conductor ha de complir les prescripcions de la classe 5 segons la norma UNE-EN 60228:

L'aïllament ha de ser de polietilè reticulat (XLPE) tipus DIX-3 segons UNE HD-603-1.

La coberta ha de ser de poliolefina, del tipus DMZ-E segons la norma UNE 21123-4.

CABLES DE DESIGNACIÓ RZ1-K (AS+) i SZ1-K (AS+):

Característiques de reacció al foc:

Material lliure d'halògens segons UNE-EN 60754-1

Propagació de la flama (UNE-EN 60332-1-2): No propagador de la flama

Propagació de l'incendi (UNE-EN 60332-3-24): No propagador de l'incendi

Emissió de fums opacs (UNE-EN 61034-2): Baixa emissió de fums opacs

Emissió de fums corrosius (UNE-EN 60754-2): Baixa emissió de fums corrosius

El conductor ha de complir les prescripcions de la classe 5 segons la norma UNE-EN 60228:

L'aïllament ha de complir el següent

- Cable RZ1-K (AS+): ha de ser de polietilè reticulat i ha de correspondre al tipus DIX-3 segons la norma UNE HD-603-1, amb cinta addicional de mica

- Cable SZ1-K (AS+): ha de ser de compost de silicó i ha de correspondre al tipus EI2 segons la norma UNE-EN 50363-1

La coberta ha de ser de poliolefina, del tipus DMZ-E segons la norma UNE 21123-4.

CABLES DE DESIGNACIÓ RZ:

El conductor ha de complir les prescripcions de la classe 2 segons la norma UNE-EN 60228:

CABLES DE DESIGNACIÓ ZZ-F:

Característiques de reacció al foc:

- Material lliure d'halògens segons UNE-EN 60754-1

- Propagació de la flama (UNE-EN 60332-1-2): No propagador de la flama

- Propagació de l'incendi (UNE-EN 60332-3-24): No propagador de l'incendi

- Emissió de fums opacs (UNE-EN 61034-2): Baixa emissió de fums opacs

- Emissió de fums corrosius (UNE-EN 60754-2): Baixa emissió de fums corrosius

El conductor ha de complir les prescripcions de la classe 5 segons la norma UNE-EN 60228:

L'aïllament ha de ser de goma i ha de correspondre al tipus EI6 segons la norma UNE-EN 50363-1

La coberta ha de ser de material lliure d'halògens, del tipus EM5 segons la norma UNE-EN 50363-2-2 o del tipus EM8 segons UNE-EN 50363-6.

2.- CONDICIONS DE SUBMINISTRAMENT I EMMAGATZEMATGE

Subministrament: En bobines.

Emmagatzematge: En llocs protegits de la pluja i la humitat.

3.- UNITAT I CRITERI D'AMIDAMENT

Unitat d'amidament: la indicada a la descripció de l'element

Criteri d'amidament: quantitat necessària subministrada a l'obra

4.- NORMATIVA DE COMPLIMENT OBLIGATORI

NORMATIVA GENERAL:

Real Decreto 842/2002 de 2 de agosto, por el que se aprueba el Reglamento Electrotécnico de Baja Tensión. REBT 2002.

UNE-EN 50575:2015 Cables de energía, control y comunicación. Cables para aplicaciones generales en construcciones sujetos a requisitos de reacción al fuego.

UNE-EN 50575:2015/A1:2016 Cables de energía, control y comunicación. Cables para aplicaciones generales en construcciones sujetos a requisitos de reacción al fuego.

UNE-HD 603-1:2007 Cables de distribución de tensión asignada 0,6/1 kV. Parte 1: Requisitos generales.

Reglamento Delegado (UE) 2016/364 de la Comisión, de 1 de julio de 2015, relativo a la clasificación de las propiedades de reacción al fuego de los productos de construcción de conformidad con el Reglamento (UE) n° 305/2011 del Parlamento Europeo y del Consejo.

UNE 20434:1999 Sistema de designación de los cables.

UNE-EN 13501-6:2015 Clasificación en función del comportamiento frente al fuego de los productos de construcción y elementos para la edificación. Parte 6: Clasificación a partir de datos obtenidos en ensayos de reacción al fuego de cables eléctricos.

\* UNE 21089-1:2002 Identificación de los conductores aislados de los cables.

\* UNE-EN 60228:2005 Conductores de cables aislados.

CABLES DE DESIGNACIÓ RV, RV-K i RVFV-K:

UNE 21123-2:2017 Cables eléctricos de utilización industrial de tensión asignada 0,6/1 kV. Parte 2: Cables con aislamiento de polietileno reticulado y cubierta de policloruro de vinilo.

CABLES DE DESIGNACIÓ RZ1-K (AS):

UNE 21123-4:2017 Cables eléctricos de utilización industrial de tensión asignada 0,6/1 kV. Parte 4: Cables con aislamiento de polietileno reticulado y cubierta de poliolefina.

CABLES DE DESIGNACIÓ RZ1-K (AS+) i SZ1-K (AS+):

UNE 211025:2017 Cables con resistencia intrínseca al fuego destinados a circuitos de seguridad.

CABLES DE DESIGNACIÓ RZ:

UNE 21030-2:2003 Conductores aislados, cableados en haz, de tensión asignada 0,6/1 kV, para líneas de distribución, acometidas y usos análogos. Parte 2: Conductores de cobre.

#### 5.- CONDICIONS DE CONTROL DE RECEPCIÓ

##### CONDICIONS DE MARCATGE I CONTROL DE LA DOCUMENTACIÓ:

El subministrador ha de posar a disposició de la DF en el cas que aquesta ho sol·liciti, la documentació següent, que acredita el marcatge CE, segons el sistema d'avaluació de conformitat aplicable, d'acord amb el que disposa l'apartat 7.2.1 del CTE:

- Productes per a usos subjectes a reglamentacions sobre reacció al foc amb nivell o classe Aca, B1ca, B2ca, Cca: - Sistema 1+: Declaració de Prestacions

- Productes per a usos subjectes a reglamentacions sobre reacció al foc amb nivell o classe Dca, Eca: - Sistema 3: Declaració de prestacions

- Productes per a usos subjectes a reglamentacions sobre reacció al foc amb nivell o classe Fca: - Sistema 4: Declaració de prestacions

- Productes per a usos subjectes a reglamentacions sobre substàncies perilloses: - Sistema 3: Declaració de prestacions

El cable ha d'anar marcat amb les dades següents:

- Identificació consistent en la marca del nom del fabricant o marca comercial

- Descripció del producte o codi de designació

- Classe de reacció al foc

El marcatge s'ha de fer sobre el cable, l'embalatge o l'etiqueta o en una combinació dels anteriors.

El marcatge sobre la coberta o aïllament del cable ha de ser continu. La distància entre el final del marcatge i el principi del següent no ha de superar els 1100 mm.

El símbol de marcatge CE estarà fixat de manera visible, llegible i indeleble en una etiqueta fixada sobre l'embalatge dels cables.

El marcat i etiquetatge CE ha d'incloure la informació següent:

- Símbol del marcatge CE

- Els dos últims dígitos de l'any en què es va fixar el marcat per primera vegada

- Nom i direcció registrada del fabricant o marca identificativa

- Codi únic d'identificació del producte tipus

- Número de referència de la declaració de prestacions

- Nivell o classe de prestacions declarat

- Data de l'especificació tècnica harmonitzada aplicable

- Número d'identificació de l'organisme notificat

- Ús previst, segons s'especifica a la norma harmonitzada aplicable

##### OPERACIONS DE CONTROL:

Les tasques de control a realitzar són les següents:

- Sol·licitar del fabricant els certificats i homologacions dels conductors i protocols de proves.

- Control de la documentació tècnica subministrada.

- Verificar l'adequació dels conductors als requisits dels projecte

- Control final d'identificació

- Realització i emissió d'informe amb resultats dels assaigs realitzats d'acord al que s'especifica en la taula d'assaigs i de quantificació dels mateixos.

- Assaigs:

A la relació següent s'especifiquen els controls a efectuar a la recepció de conductors de coure o alumini i les normes aplicables en cada cas: - Rigidesa dielèctrica (REBT) - Resistència d'aïllament (REBT) - Resistència elèctrica dels conductors (UNE 20003 / UNE 21022/1M) -

Control dimensional (Documentació del fabricant) - Extinció de flama (UNE-EN 50266) -

Densitat de fums UNE-EN 50268 / UNE 21123) - Despreniment d'halògens (UNE-EN 50267-2-1 / UNE

21123 / UNE 2110022)

A la següent taula s'especifica el nombre de controls a efectuar. Els assaigs especificats (\*) seran exigibles segons criteri de la DF quan les exigències del lloc ho determini i les característiques dels conductors corresponguin a l'assaig especificat.

- Rigidesa dielèctrica: 100% (exigit al fabricant) - Resistència d'aïllament: 100% (exigit al fabricant) - Resistència elèctrica: 100% (exigit al fabricant) - Extinció de flama: 1 assaig per tipus (\*) (exigit al fabricant)

i 1 assaig per tipus (\*) (exigit a recepció) - Densitat de fums: 1 assaig per tipus (\*) (exigit al fabricant) i 1 assaig per tipus (\*) (exigit a recepció) - Despreniment d'halògens: 1 assaig

per tipus (\*) (exigit al fabricant) i 1 assaig per tipus (\*) (exigit a recepció)

Per tipus s'entén aquells conductors amb característiques iguals.

Els assaigs exigits a recepció podran ésser els realitzats pel fabricant sempre que hi hagi una supervisió per part de la DF o empresa especialitzada.

---

**CRITERIS DE PRESA DE MOSTRES:**

Per a la realització dels assaigs, s'escollirà aleatòriament una bovina del lot d'entrega, a excepció dels assaigs de rutina que es realitzaran a totes les bobines.

**INTERPRETACIÓ DE RESULTATS I ACTUACIONS EN CAS D'INCOMPLIMENT:**

Es realitzarà un control extensiu de la partida objecte de control, i segons criteri de la DF, podrà ésser acceptada o rebutjada tota o part del material que la compona.

---

**BG MATERIALS PER A INSTAL·LACIONS ELÈCTRIQUES****BG3 CABLES ELÈCTRICS PER A TENSIÓ BAIXA I SISTEMES DE DISTRIBUCIÓ ELÈCTRICA****BG31 Família G31****BG3123 Família G31****0.- ELEMENTOS QUE CONTEMPLA EL PLIEGO****BG312320PN.****1.- DEFINICIÓ I CONDICIONS DELS ELEMENTS**

Cable elèctric destinat a sistemes de distribució en tensió baixa i instal·lacions en general, per a serveis fixes, amb conductor de coure i de tensió assignada 0,6/1kV.

S'han considerat els tipus de cables següents:

- Cables unipolars o multipolars de designació RV, aïllament amb polietilè reticulat i coberta de policlorur de vinil, sense armadura ni pantalla i amb conductor de coure, construcció segons norma UNE 21123-2, amb una classificació de resistència al foc Eca segons UNE-EN 50575
- Cables unipolars o multipolars de designació RV-K, aïllament amb polietilè reticulat i coberta de policlorur de vinil, sense armadura ni pantalla i amb conductor de coure flexible, construcció segons norma UNE 21123-2, amb una classificació de resistència al foc Eca segons UNE-EN 50575
- Cables multipolars de designació RVFV-K, aïllament amb polietilè reticulat i coberta de policlorur de vinil, armadura amb fleix d'acer i amb conductor de coure flexible, construcció segons norma UNE 21123-2, amb una classificació de resistència al foc Eca segons UNE-EN 50575
- Cables unipolars o multipolars de designació RZ1-K (AS), aïllament amb polietilè reticulat i coberta de poliolefina, sense armadura ni pantalla i amb conductor de coure flexible, construcció segons norma UNE 21123-4, amb una classificació de resistència al foc Cca-slb,d1,al segons UNE-EN 50575
- Cables unipolars o multipolars de designació RZ1-K (AS+), amb resistència intrínseca al foc, aïllament amb polietilè reticulat i coberta de poliolefina, sense armadura ni pantalla i amb conductor de coure flexible, construcció segons norma UNE 211025, amb una classificació de resistència al foc Cca-slb,d1,al segons UNE-EN 50575
- Cables unipolars o multipolars de designació SZ1-K (AS+), amb resistència intrínseca al foc, aïllament amb compost de silicona i coberta de poliolefina, sense armadura ni pantalla i amb conductor de coure flexible, construcció segons norma UNE 211025, amb una classificació de resistència al foc Cca-slb,d1,al segons UNE-EN 50575
- Cables multipolars de designació RZ, coberta aïllant de polietilè reticulat i amb conductors de coure cablejats en feix, construcció segons norma UNE 21030-2, amb una classificació de resistència al foc Fca segons UNE-EN 50575
- Cables unipolars de designació ZZ-F, amb una classificació de resistència al foc Eca segons UNE-EN 50575

**CARACTERÍSTIQUES GENERALS:**

Destinats a incorporar-se de forma permanent en obres de construcció han de complir el Reglament de productes per a la construcció (UE) n° 305/2011 i el seu Reglament Delegat (UE) 2016/364 sobre la classificació de les propietats de reacció al foc.

La coberta no ha de tenir variacions en el gruix ni d'altres defectes visibles a la seva superfície. Ha de ser resistent a l'abrasió.

Ha de quedar ajustada i s'ha de poder separar fàcilment sense produir danys a l'aïllament.

La forma exterior dels cables multipolars (reunits sota una coberta única) ha de ser raonablement cilíndrica.

L'aïllament no ha de tenir variacions del gruix ni d'altres defectes visibles a la seva superfície.

Ha de quedar ajustat i s'ha de poder separar fàcilment sense produir danys al conductor.

La designació dels cables ha de complir les especificacions de la norma UNE 20434.

La classificació de reacció al foc s'expressarà d'acord amb el Reglament Delegat (UE) 2016/364 i la UNE-EN 13501-6 amb un codi de quatre dígits segons el següent format:

Classe de reacció al foc:

- Dígít 1, prestacions de propagació del foc i emissió de calor: Aca, B1ca, B2ca, Cca, Dca, Eca i Fca (classes enumerades de més a menys prestacions)

Classes addicionals (només per a les classes B1ca, B2ca, Cca i Dca):

- Dígít 2, prestacions d'emissió de fums: sla, slb, sl, s2 i s3 (de més a menys prestacions)

- Dígít 3, prestacions de caiguda de gotes/partícules inflamades: d0, d1 i d2 (de més a menys prestacions)

- Dígít 4, prestacions d'acidesa: a1, a2 i a3 (de més a menys prestacions)

Les característiques físiques i mecàniques del conductor han de complir la norma UNE-EN 60228.

Els colors utilitzats per a l'aïllament han de complir la norma UNE 21089-1:

- Cables unipolars: - Com a conductor de fase: Marró, negre o gris - Com a conductor neutre:

Blau - Com a conductor de terra: Llistat de groc i verd

- Cables bipolars: Blau i marró

- Cables tripolars: - Cables amb conductor de terra: Fase: Marró, Neutre: Blau, Terra: Llistat de groc i verd - Cables sense conductor de terra: Fase: Negre, marró i gris

- Cables tetrapolars: - Cables amb conductor de terra: Fase: Marró, negre i gris, Terra: Llistat de groc i verd - Cables sense conductor de terra: Fase: Marró, negre i gris, Neutre:

Blau

- Cables pentapolars: Fase: Marró, negre i gris, Neutre: Blau, Terra: Llistat de groc i verd

Les característiques següents han de complir amb els valors declarats pel fabricant, assajades segons la norma corresponent, dins del límit de tolerància indicat, en el seu cas:

- Característiques essencials: - Reacció al foc: - Classe Aca (UNE-EN ISO 1716)

- Classe B1ca, B2ca, Cca i Dca (UNE-EN 50399, UNE-EN 60332-1-2, UNE-EN 61034-2, UNE-EN 60754-2)

- Classe Eca (UNE-EN 60332-1-2) - Classe Fca (comportament no determinat) - Emissió

de substàncies perilloses (verificació i declaració segons disposicions nacionals en el lloc d'utilització)

Gruix de l'aïllant del conductor (UNE-HD-603-1):

+-----+					
Secció (mm <sup>2</sup> )	25	50	95	150	240
-----	-----	-----	-----	-----	-----
Gruix (mm)	0,9	1,0	1,1	1,4	1,7
+-----+					

Gruix de la coberta: Ha de complir les especificacions de la norma UNE-HD 603-1

Temperatura de l'aïllament en servei normal: ≤ 90°C

Temperatura de l'aïllament en curtcircuit (5 s màx): ≤ 250°C

Tensió màxima admissible (c.a.):

- Entre conductors aïllats: ≤ 1 kV

- Entre conductors aïllats i terra: ≤ 0,6 kV

Toleràncies:

- Gruix de l'aïllament (UNE-HD 603-1): ≥ valor especificat - (0,1 mm + 10% del valor especificat)

CABLES DE DESIGNACIÓ RV, RV-K i RVFV-K:

Característiques de reacció al foc:

- Propagació de la flama (UNE-EN 60332-1-2): No propagador de la flama

El conductor ha de complir les següents prescripcions segons la norma UNE-EN 60228:

- Cable RV: prescripcions de la classe 1 o 2

- Cable RV-K i RVFV-K: prescripcions de la classe 5

L'aïllament ha de ser de polietilè reticulat (XLPE) tipus DIX-3 segons UNE HD-603-1.

La coberta ha de ser de policlorur de vinil (PVC) del tipus DMV-18 segons UNE HD-603-1.

CABLES DE DESIGNACIÓ RZ1-K (AS):

Característiques de reacció al foc:

- Material lliure d'halògens segons UNE-EN 60754-1

- Propagació de la flama (UNE-EN 60332-1-2): No propagador de la flama

- Propagació de l'incendi (UNE-EN 60332-3-24): No propagador de l'incendi

- Emissió de fums opacs (UNE-EN 61034-2): Baixa emissió de fums opacs

- Emissió de fums corrosius (UNE-EN 60754-2): Baixa emissió de fums corrosius

El conductor ha de complir les prescripcions de la classe 5 segons la norma UNE-EN 60228:

L'aïllament ha de ser de polietilè reticulat (XLPE) tipus DIX-3 segons UNE HD-603-1.

La coberta ha de ser de poliolefina, del tipus DMZ-E segons la norma UNE 21123-4.

CABLES DE DESIGNACIÓ RZ1-K (AS+) i SZ1-K (AS+):

Característiques de reacció al foc:

Material lliure d'halògens segons UNE-EN 60754-1

Propagació de la flama (UNE-EN 60332-1-2): No propagador de la flama

Propagació de l'incendi (UNE-EN 60332-3-24): No propagador de l'incendi

Emissió de fums opacs (UNE-EN 61034-2): Baixa emissió de fums opacs

Emissió de fums corrosius (UNE-EN 60754-2): Baixa emissió de fums corrosius

El conductor ha de complir les prescripcions de la classe 5 segons la norma UNE-EN 60228:

L'aïllament ha de complir el següent

- Cable RZ1-K (AS+): ha de ser de polietilè reticulat i ha de correspondre al tipus DIX-3 segons la norma UNE HD-603-1, amb cinta addicional de mica

- Cable SZ1-K (AS+): ha de ser de compost de silicona i ha de correspondre al tipus EI2 segons la norma UNE-EN 50363-1

La coberta ha de ser de poliolefina, del tipus DMZ-E segons la norma UNE 21123-4.

CABLES DE DESIGNACIÓ RZ:

El conductor ha de complir les prescripcions de la classe 2 segons la norma UNE-EN 60228:

CABLES DE DESIGNACIÓ ZZ-F:

Característiques de reacció al foc:

- Material lliure d'halògens segons UNE-EN 60754-1

- Propagació de la flama (UNE-EN 60332-1-2): No propagador de la flama

- Propagació de l'incendi (UNE-EN 60332-3-24): No propagador de l'incendi

- Emissió de fums opacs (UNE-EN 61034-2): Baixa emissió de fums opacs

- Emissió de fums corrosius (UNE-EN 60754-2): Baixa emissió de fums corrosius

El conductor ha de complir les prescripcions de la classe 5 segons la norma UNE-EN 60228:

L'aïllament ha de ser de goma i ha de correspondre al tipus EI6 segons la norma UNE-EN 50363-1

La coberta ha de ser de material lliure d'halògens, del tipus EM5 segons la norma UNE-EN 50363-2-2 o del tipus EM8 segons UNE-EN 50363-6.

2.- CONDICIONS DE SUBMINISTRAMENT I EMMAGATZEMATGE

Subministrament: En bobines.

Emmagatzematge: En llocs protegits de la pluja i la humitat.

3.- UNITAT I CRITERI D'AMIDAMENT

Unitat d'amidament: la indicada a la descripció de l'element

Criteri d'amidament: quantitat necessària subministrada a l'obra

4.- NORMATIVA DE COMPLIMENT OBLIGATORI

NORMATIVA GENERAL:

Real Decreto 842/2002 de 2 de agosto, por el que se aprueba el Reglamento Electrotécnico de Baja Tensión. REBT 2002.

UNE-EN 50575:2015 Cables de energía, control y comunicación. Cables para aplicaciones generales en construcciones sujetos a requisitos de reacción al fuego.

UNE-EN 50575:2015/A1:2016 Cables de energía, control y comunicación. Cables para aplicaciones generales en construcciones sujetos a requisitos de reacción al fuego.

UNE-HD 603-1:2007 Cables de distribución de tensión asignada 0,6/1 kV. Parte 1: Requisitos generales.

Reglamento Delegado (UE) 2016/364 de la Comisión, de 1 de julio de 2015, relativo a la clasificación de las propiedades de reacción al fuego de los productos de construcción de conformidad con el Reglamento (UE) n° 305/2011 del Parlamento Europeo y del Consejo.

UNE 20434:1999 Sistema de designación de los cables.

UNE-EN 13501-6:2015 Clasificación en función del comportamiento frente al fuego de los productos de construcción y elementos para la edificación. Parte 6: Clasificación a partir de datos obtenidos en ensayos de reacción al fuego de cables eléctricos.

\* UNE 21089-1:2002 Identificación de los conductores aislados de los cables.

\* UNE-EN 60228:2005 Conductores de cables aislados.

CABLES DE DESIGNACIÓ RV, RV-K i RVFV-K:

UNE 21123-2:2017 Cables eléctricos de utilización industrial de tensión asignada 0,6/1 kV. Parte

2: Cables con aislamiento de polietileno reticulado y cubierta de policloruro de vinilo.

CABLES DE DESIGNACIÓ RZ1-K (AS):

UNE 21123-4:2017 Cables eléctricos de utilización industrial de tensión asignada 0,6/1 kV. Parte

4: Cables con aislamiento de polietileno reticulado y cubierta de poliolefina.

CABLES DE DESIGNACIÓ RZ1-K (AS+) i SZ1-K (AS+):

UNE 211025:2017 Cables con resistencia intrínseca al fuego destinados a circuitos de seguridad.

CABLES DE DESIGNACIÓ RZ:

UNE 21030-2:2003 Conductores aislados, cableados en haz, de tensión asignada 0,6/1 kV, para líneas de distribución, acometidas y usos análogos. Parte 2: Conductores de cobre.

5.- CONDICIONS DE CONTROL DE RECEPCIÓ

CONDICIONS DE MARCATGE I CONTROL DE LA DOCUMENTACIÓ:

El subministrador ha de posar a disposició de la DF en el cas que aquesta ho sol·liciti, la documentació següent, que acredita el marcatge CE, segons el sistema d'avaluació de conformitat aplicable, d'acord amb el que disposa l'apartat 7.2.1 del CTE:

- Productes per a usos subjectes a reglamentacions sobre reacció al foc amb nivell o classe Aca, B1ca, B2ca, Cca: - Sistema 1+: Declaració de Prestacions

- Productes per a usos subjectes a reglamentacions sobre reacció al foc amb nivell o classe Dca, Eca: - Sistema 3: Declaració de prestacions

- Productes per a usos subjectes a reglamentacions sobre reacció al foc amb nivell o classe Fca: - Sistema 4: Declaració de prestacions

- Productes per a usos subjectes a reglamentacions sobre substàncies perilloses: - Sistema 3: Declaració de prestacions

El cable ha d'anar marcat amb les dades següents:

- Identificació consistent en la marca del nom del fabricant o marca comercial

- Descripció del producte o codi de designació
- Classe de reacció al foc

El marcatge s'ha de fer sobre el cable, l'embalatge o l'etiqueta o en una combinació dels anteriors. El marcatge sobre la coberta o aïllament del cable ha de ser continu. La distància entre el final del marcatge i el principi del següent no ha de superar els 1100 mm.

El símbol de marcatge CE estarà fixat de manera visible, llegible i indeleble en una etiqueta fixada sobre l'embalatge dels cables.

El marcat i etiquetatge CE ha d'incloure la informació següent:

- Símbol del marcatge CE
- Els dos últims dígits de l'any en què es va fixar el marcat per primera vegada
- Nom i direcció registrada del fabricant o marca identificativa
- Codi únic d'identificació del producte tipus
- Número de referència de la declaració de prestacions
- Nivell o classe de prestacions declarat
- Data de l'especificació tècnica harmonitzada aplicable
- Número d'identificació de l'organisme notificat
- Ús previst, segons s'especifica a la norma harmonitzada aplicable

#### OPERACIONS DE CONTROL:

Les tasques de control a realitzar són les següents:

- Sol·licitar del fabricant els certificats i homologacions dels conductors i protocols de proves.
- Control de la documentació tècnica subministrada.
- Verificar l'adequació dels conductors als requisits dels projecte
- Control final d'identificació

- Realització i emissió d'informe amb resultats dels assaigs realitzats d'acord al que s'especifica en la taula d'assaigs i de quantificació dels mateixos.

#### - Assaigs:

A la relació següent s'especifiquen els controls a efectuar a la recepció de conductors de coure o alumini i les normes aplicables en cada cas:

- Rigidesa dielèctrica (REBT)	- Resistència
d'aïllament (REBT)	elèctrica dels conductors (UNE 20003 / UNE 21022/1M)
- Control dimensional (Documentació del fabricant)	- Extinció de flama (UNE-EN 50266)
- Densitat de fums UNE-EN 50268 / UNE 21123)	- Despreniment d'halògens (UNE-EN 50267-2-1 / UNE 21123 / UNE 2110022)

A la següent taula s'especifica el nombre de controls a efectuar. Els assaigs especificats (\*) seran exigibles segons criteri de la DF quan les exigències del lloc ho determini i les característiques dels conductors corresponguin a l'assaig especificat.

- Rigidesa dielèctrica: 100% (exigit al fabricant)	- Resistència d'aïllament: 100% (exigit al fabricant)	- Resistència elèctrica: 100% (exigit al fabricant)	- Extinció de flama: 1 assaig per tipus (*) (exigit al fabricant)
- i 1 assaig per tipus (*) (exigit a recepció)	- Densitat de fums: 1 assaig per tipus (*) (exigit al fabricant)	- i 1 assaig per tipus (*) (exigit a recepció)	- Despreniment d'halògens: 1 assaig per tipus (*) (exigit al fabricant)
- i 1 assaig per tipus (*) (exigit a recepció)	- Despreniment d'halògens: 1 assaig per tipus (*) (exigit a recepció)		

Per tipus s'entén aquells conductors amb característiques iguals.

Els assaigs exigits a recepció podran ésser els realitzats pel fabricant sempre que hi hagi una supervisió per part de la DF o empresa especialitzada.

#### CRITERIS DE PRESA DE MOSTRES:

Per a la realització dels assaigs, s'escollirà aleatòriament una bovina del lot d'entrega, a excepció dels assaigs de rutina que es realitzaran a totes les bobines.

#### INTERPRETACIÓ DE RESULTATS I ACTUACIONS EN CAS D'INCOMPLIMENT:

Es realitzarà un control extensiu de la partida objecte de control, i segons criteri de la DF, podrà ésser acceptada o rebutjada tota o part del material que la compona.

## BG MATERIALS PER A INSTAL·LACIONS ELÈCTRIQUES

### BG3 CABLES ELÈCTRICS PER A TENSIÓ BAIXA I SISTEMES DE DISTRIBUCIÓ ELÈCTRICA

#### BG33- CABLE DE COURE DE 0,6/1 KV

#### 0.- ELEMENTOS QUE CONTEMPLA EL PLIEGO

BG33-G2VP,BG33-G2WZ,BG33-G2VM,BG33-G2VO,BG33-G2RW,BG33-G2RZ,BG33-G2VE,BG33-G2S8,BG33-G2S2,BG33-G2VF,BG33-G2WO,BG33-G2YJ,BG33-G2WQ,BG33-G2WU,BG33-G2SK,BG33-G2SW,BG33-G2WW,BG33-G2WS,BG33-G2X0,BG33-G2WY,BG33-G308,BG33-G301,BG33-G2WX,BG33-G2VV,BG33-G2SB,BG33-G2RE,BG33-G2ZF,BG33-G30N.

## 1.- DEFINICIÓ I CONDICIONS DELS ELEMENTS

Cable elèctric destinat a sistemes de distribució en tensió baixa i instal·lacions en general, per a serveis fixes, amb conductor de coure i de tensió assignada 0,6/1kV.

S'han considerat els tipus de cables següents:

- Cables unipolars o multipolars de designació RV, aïllament amb polietilè reticulat i coberta de policlorur de vinil, sense armadura ni pantalla i amb conductor de coure, construcció segons norma UNE 21123-2, amb una classificació de resistència al foc Eca segons UNE-EN 50575
- Cables unipolars o multipolars de designació RV-K, aïllament amb polietilè reticulat i coberta de policlorur de vinil, sense armadura ni pantalla i amb conductor de coure flexible, construcció segons norma UNE 21123-2, amb una classificació de resistència al foc Eca segons UNE-EN 50575
- Cables multipolars de designació RVFV-K, aïllament amb polietilè reticulat i coberta de policlorur de vinil, armadura amb fleix d'acer i amb conductor de coure flexible, construcció segons norma UNE 21123-2, amb una classificació de resistència al foc Eca segons UNE-EN 50575
- Cables unipolars o multipolars de designació RZ1-K (AS), aïllament amb polietilè reticulat i coberta de poliolefina, sense armadura ni pantalla i amb conductor de coure flexible, construcció segons norma UNE 21123-4, amb una classificació de resistència al foc Cca-slb,dl,al segons UNE-EN 50575
- Cables unipolars o multipolars de designació RZ1-K (AS+), amb resistència intrínseca al foc, aïllament amb polietilè reticulat i coberta de poliolefina, sense armadura ni pantalla i amb conductor de coure flexible, construcció segons norma UNE 211025, amb una classificació de resistència al foc Cca-slb,dl,al segons UNE-EN 50575
- Cables unipolars o multipolars de designació SZ1-K (AS+), amb resistència intrínseca al foc, aïllament amb compost de sílica i coberta de poliolefina, sense armadura ni pantalla i amb conductor de coure flexible, construcció segons norma UNE 211025, amb una classificació de resistència al foc Cca-slb,dl,al segons UNE-EN 50575
- Cables multipolars de designació RZ, coberta aïllant de polietilè reticulat i amb conductors de coure cablejats en feix, construcció segons norma UNE 21030-2, amb una classificació de resistència al foc Fca segons UNE-EN 50575
- Cables unipolars de designació ZZ-F, amb una classificació de resistència al foc Eca segons UNE-EN 50575

## CARACTERÍSTIQUES GENERALS:

Destinats a incorporar-se de forma permanent en obres de construcció han de complir el Reglament de productes per a la construcció (UE) n° 305/2011 i el seu Reglament Delegat (UE) 2016/364 sobre la classificació de les propietats de reacció al foc.

La coberta no ha de tenir variacions en el gruix ni d'altres defectes visibles a la seva superfície. Ha de ser resistent a l'abrasió.

Ha de quedar ajustada i s'ha de poder separar fàcilment sense produir danys a l'aïllament.

La forma exterior dels cables multipolars (reunits sota una coberta única) ha de ser raonablement cilíndrica.

L'aïllament no ha de tenir variacions del gruix ni d'altres defectes visibles a la seva superfície.

Ha de quedar ajustat i s'ha de poder separar fàcilment sense produir danys al conductor.

La designació dels cables ha de complir les especificacions de la norma UNE 20434.

La classificació de reacció al foc s'expressarà d'acord amb el Reglament Delegat (UE) 2016/364 i la UNE-EN 13501-6 amb un codi de quatre dígit segons el següent format:

Classe de reacció al foc:

- Dígit 1, prestacions de propagació del foc i emissió de calor: Aca, B1ca, B2ca, Cca, Dca, Eca i Fca (classes enumerades de més a menys prestacions)

Classes addicionals (només per a les classes B1ca, B2ca, Cca i Dca):

- Dígit 2, prestacions d'emissió de fums: sla, slb, sl, s2 i s3 (de més a menys prestacions)

- Dígit 3, prestacions de caiguda de gotes/partícules inflamades: d0, d1 i d2 (de més a menys prestacions)

- Dígit 4, prestacions d'acidesa: a1, a2 i a3 (de més a menys prestacions)

Les característiques físiques i mecàniques del conductor han de complir la norma UNE-EN 60228.

Els colors utilitzats per a l'aïllament han de complir la norma UNE 21089-1:

- Cables unipolars: - Com a conductor de fase: Marró, negre o gris - Com a conductor neutre:

Blau - Com a conductor de terra: Llistat de groc i verd

- Cables bipolars: Blau i marró

- Cables tripolars: - Cables amb conductor de terra: Fase: Marró, Neutre: Blau, Terra: Llistat de groc i verd - Cables sense conductor de terra: Fase: Negre, marró i gris

- Cables tetrapolars: - Cables amb conductor de terra: Fase: Marró, negre i gris, Terra: Llistat de groc i verd - Cables sense conductor de terra: Fase: Marró, negre i gris, Neutre:

Blau

- Cables pentapolars: Fase: Marró, negre i gris, Neutre: Blau, Terra: Llistat de groc i verd

Les característiques següents han de complir amb els valors declarats pel fabricant, assajades segons la norma corresponent, dins del límit de tolerància indicat, en el seu cas:

- Característiques essencials: - Reacció al foc: - Classe Aca (UNE-EN ISO 1716)

- Classe B1ca, B2ca, Cca i Dca (UNE-EN 50399, UNE-EN 60332-1-2, UNE-EN 61034-2, UNE-EN 60754-2)

- Classe Eca (UNE-EN 60332-1-2) - Classe Fca (comportament no determinat) - Emissió



de substàncies perilloses (verificació i declaració segons disposicions nacionals en el lloc d'utilització)

Gruix de l'aïllant del conductor (UNE-HD-603-1):

+-----+					
Secció (mm <sup>2</sup> )	25	50	95	150	240
+-----+					
Gruix (mm)	0,9	1,0	1,1	1,4	1,7
+-----+					

Gruix de la coberta: Ha de complir les especificacions de la norma UNE-HD 603-1

Temperatura de l'aïllament en servei normal:  $\leq 90^{\circ}\text{C}$

Temperatura de l'aïllament en curtcircuit (5 s màx):  $\leq 250^{\circ}\text{C}$

Tensió màxima admissible (c.a.):

- Entre conductors aïllats:  $\leq 1\text{ kV}$

- Entre conductors aïllats i terra:  $\leq 0,6\text{ kV}$

Toleràncies:

- Gruix de l'aïllament (UNE-HD 603-1):  $\geq$  valor especificat - (0,1 mm + 10% del valor especificat)

CABLES DE DESIGNACIÓ RV, RV-K i RVFV-K:

Característiques de reacció al foc:

- Propagació de la flama (UNE-EN 60332-1-2): No propagador de la flama

El conductor ha de complir les següents prescripcions segons la norma UNE-EN 60228:

- Cable RV: prescripcions de la classe 1 o 2

- Cable RV-K i RVFV-K: prescripcions de la classe 5

L'aïllament ha de ser de polietilè reticulat (XLPE) tipus DIX-3 segons UNE HD-603-1.

La coberta ha de ser de policlorur de vinil (PVC) del tipus DMV-18 segons UNE HD-603-1.

CABLES DE DESIGNACIÓ RZ1-K (AS):

Característiques de reacció al foc:

- Material lliure d'halògens segons UNE-EN 60754-1

- Propagació de la flama (UNE-EN 60332-1-2): No propagador de la flama

- Propagació de l'incendi (UNE-EN 60332-3-24): No propagador de l'incendi

- Emissió de fums opacs (UNE-EN 61034-2): Baixa emissió de fums opacs

- Emissió de fums corrosius (UNE-EN 60754-2): Baixa emissió de fums corrosius

El conductor ha de complir les prescripcions de la classe 5 segons la norma UNE-EN 60228:

L'aïllament ha de ser de polietilè reticulat (XLPE) tipus DIX-3 segons UNE HD-603-1.

La coberta ha de ser de poliolefina, del tipus DMZ-E segons la norma UNE 21123-4.

CABLES DE DESIGNACIÓ RZ1-K (AS+) i SZ1-K (AS+):

Característiques de reacció al foc:

Material lliure d'halògens segons UNE-EN 60754-1

Propagació de la flama (UNE-EN 60332-1-2): No propagador de la flama

Propagació de l'incendi (UNE-EN 60332-3-24): No propagador de l'incendi

Emissió de fums opacs (UNE-EN 61034-2): Baixa emissió de fums opacs

Emissió de fums corrosius (UNE-EN 60754-2): Baixa emissió de fums corrosius

El conductor ha de complir les prescripcions de la classe 5 segons la norma UNE-EN 60228:

L'aïllament ha de complir el següent

- Cable RZ1-K (AS+): ha de ser de polietilè reticulat i ha de correspondre al tipus DIX-3 segons la norma UNE HD-603-1, amb cinta addicional de mica

- Cable SZ1-K (AS+): ha de ser de compost de silicona i ha de correspondre al tipus EI2 segons la norma UNE-EN 50363-1

La coberta ha de ser de poliolefina, del tipus DMZ-E segons la norma UNE 21123-4.

CABLES DE DESIGNACIÓ RZ:

El conductor ha de complir les prescripcions de la classe 2 segons la norma UNE-EN 60228:

CABLES DE DESIGNACIÓ ZZ-F:

Característiques de reacció al foc:

- Material lliure d'halògens segons UNE-EN 60754-1

- Propagació de la flama (UNE-EN 60332-1-2): No propagador de la flama

- Propagació de l'incendi (UNE-EN 60332-3-24): No propagador de l'incendi

- Emissió de fums opacs (UNE-EN 61034-2): Baixa emissió de fums opacs

- Emissió de fums corrosius (UNE-EN 60754-2): Baixa emissió de fums corrosius

El conductor ha de complir les prescripcions de la classe 5 segons la norma UNE-EN 60228:

L'aïllament ha de ser de goma i ha de correspondre al tipus EI6 segons la norma UNE-EN 50363-1

La coberta ha de ser de material lliure d'halògens, del tipus EM5 segons la norma UNE-EN 50363-2-2 o del tipus EM8 segons UNE-EN 50363-6.

## 2.- CONDICIONS DE SUBMINISTRAMENT I EMMAGATZEMATGE

Subministrament: En bobines.

Emmagatzematge: En llocs protegits de la pluja i la humitat.

## 3.- UNITAT I CRITERI D'AMIDAMENT

Unitat d'amidament: la indicada a la descripció de l'element

Criteri d'amidament: quantitat necessària subministrada a l'obra

## 4.- NORMATIVA DE COMPLIMENT OBLIGATORI

NORMATIVA GENERAL:

Real Decreto 842/2002 de 2 de agosto, por el que se aprueba el Reglamento Electrotécnico de Baja Tensión. REBT 2002.

UNE-EN 50575:2015 Cables de energía, control y comunicación. Cables para aplicaciones generales en construcciones sujetos a requisitos de reacción al fuego.

UNE-EN 50575:2015/A1:2016 Cables de energía, control y comunicación. Cables para aplicaciones generales en construcciones sujetos a requisitos de reacción al fuego.

UNE-HD 603-1:2007 Cables de distribución de tensión asignada 0,6/1 kV. Parte 1: Requisitos generales.

Reglamento Delegado (UE) 2016/364 de la Comisión, de 1 de julio de 2015, relativo a la clasificación de las propiedades de reacción al fuego de los productos de construcción de conformidad con el Reglamento (UE) n° 305/2011 del Parlamento Europeo y del Consejo.

UNE 20434:1999 Sistema de designación de los cables.

UNE-EN 13501-6:2015 Clasificación en función del comportamiento frente al fuego de los productos de construcción y elementos para la edificación. Parte 6: Clasificación a partir de datos obtenidos en ensayos de reacción al fuego de cables eléctricos.

\* UNE 21089-1:2002 Identificación de los conductores aislados de los cables.

\* UNE-EN 60228:2005 Conductores de cables aislados.

CABLES DE DESIGNACIÓ RV, RV-K i RVFV-K:

UNE 21123-2:2017 Cables eléctricos de utilización industrial de tensión asignada 0,6/1 kV. Parte 2: Cables con aislamiento de polietileno reticulado y cubierta de policloruro de vinilo.

CABLES DE DESIGNACIÓ RZ1-K (AS):

UNE 21123-4:2017 Cables eléctricos de utilización industrial de tensión asignada 0,6/1 kV. Parte 4: Cables con aislamiento de polietileno reticulado y cubierta de poliolefina.

CABLES DE DESIGNACIÓ RZ1-K (AS+) i SZ1-K (AS+):

UNE 211025:2017 Cables con resistencia intrínseca al fuego destinados a circuitos de seguridad.

CABLES DE DESIGNACIÓ RZ:

UNE 21030-2:2003 Conductores aislados, cableados en haz, de tensión asignada 0,6/1 kV, para líneas de distribución, acometidas y usos análogos. Parte 2: Conductores de cobre.

## 5.- CONDICIONS DE CONTROL DE RECEPCIÓ

### CONDICIONS DE MARCATGE I CONTROL DE LA DOCUMENTACIÓ:

El subministrador ha de posar a disposició de la DF en el cas que aquesta ho sol·liciti, la documentació següent, que acredita el marcatge CE, segons el sistema d'avaluació de conformitat aplicable, d'acord amb el que disposa l'apartat 7.2.1 del CTE:

- Productes per a usos subjectes a reglamentacions sobre reacció al foc amb nivell o classe Aca, B1ca, B2ca, Cca: - Sistema 1+: Declaració de Prestacions
- Productes per a usos subjectes a reglamentacions sobre reacció al foc amb nivell o classe Dca, Eca: - Sistema 3: Declaració de prestacions
- Productes per a usos subjectes a reglamentacions sobre reacció al foc amb nivell o classe Fca: - Sistema 4: Declaració de prestacions
- Productes per a usos subjectes a reglamentacions sobre substàncies perilloses: - Sistema 3: Declaració de prestacions

El cable ha d'anar marcat amb les dades següents:

- Identificació consistent en la marca del nom del fabricant o marca comercial
- Descripció del producte o codi de designació
- Classe de reacció al foc

El marcatge s'ha de fer sobre el cable, l'embalatge o l'etiqueta o en una combinació dels anteriors.

El marcatge sobre la coberta o aïllament del cable ha de ser continu. La distància entre el final del marcatge i el principi del següent no ha de superar els 1100 mm.

El símbol de marcatge CE estarà fixat de manera visible, llegible i indeleble en una etiqueta fixada sobre l'embalatge dels cables.

El marcat i etiquetatge CE ha d'incloure la informació següent:

- Símbol del marcatge CE
- Els dos últims dígits de l'any en què es va fixar el marcat per primera vegada
- Nom i direcció registrada del fabricant o marca identificativa
- Codi únic d'identificació del producte tipus
- Número de referència de la declaració de prestacions
- Nivell o classe de prestacions declarat
- Data de l'especificació tècnica harmonitzada aplicable
- Número d'identificació de l'organisme notificat
- Ús previst, segons s'especifica a la norma harmonitzada aplicable

### OPERACIONS DE CONTROL:

Les tasques de control a realitzar són les següents:

- Sol·licitar del fabricant els certificats i homologacions dels conductors i protocols de proves.
- Control de la documentació tècnica subministrada.
- Verificar l'adequació dels conductors als requisits dels projecte
- Control final d'identificació
- Realització i emissió d'informe amb resultats dels assaigs realitzats d'acord al que s'especifica en la taula d'assaigs i de quantificació dels mateixos.
- Assaigs:

A la relació següent s'especifiquen els controls a efectuar a la recepció de conductors de coure o alumini i les normes aplicables en cada cas:

- Rigidesa dielèctrica (REBT)
- Resistència d'aïllament (REBT)
- Resistència elèctrica dels conductors (UNE 20003 / UNE 21022/1M)
- Control dimensional (Documentació del fabricant)
- Extinció de flama (UNE-EN 50266)
- Densitat de fums UNE-EN 50268 / UNE 21123)
- Despreniment d'halògens (UNE-EN 50267-2-1 / UNE 21123 / UNE 2110022)

A la següent taula s'especifica el nombre de controls a efectuar. Els assaigs especificats (\*) seran exigibles segons criteri de la DF quan les exigències del lloc ho determini i les característiques dels conductors corresponguin a l'assaig especificat.

- Rigidesa dielèctrica: 100% (exigit al fabricant)
- Resistència d'aïllament: 100% (exigit al fabricant)
- Resistència elèctrica: 100% (exigit al fabricant)
- Extinció de flama: 1 assaig per tipus (\*) (exigit al fabricant)
- Densitat de fums: 1 assaig per tipus (\*) (exigit al fabricant)
- Despreniment d'halògens: 1 assaig per tipus (\*) (exigit al fabricant)

Per tipus s'entén aquells conductors amb característiques iguals.

Els assaigs exigits a recepció podran ésser els realitzats pel fabricant sempre que hi hagi una supervisió per part de la DF o empresa especialitzada.

#### CRITERIS DE PRESA DE MOSTRES:

Per a la realització dels assaigs, s'escollirà aleatòriament una bovina del lot d'entrega, a excepció dels assaigs de rutina que es realitzaran a totes les bobines.

#### INTERPRETACIÓ DE RESULTATS I ACTUACIONS EN CAS D'INCOMPLIMENT:

Es realitzarà un control extensiu de la partida objecte de control, i segons criteri de la DF, podrà ésser acceptada o rebutjada tota o part del material que la compona.

## BG MATERIALS PER A INSTAL·LACIONS ELÈCTRIQUES

### BG3 CABLES ELÈCTRICS PER A TENSIÓ BAIXA I SISTEMES DE DISTRIBUCIÓ ELÈCTRICA

#### BG3I- CONDUCTOR DE COURE NU

#### 0.- ELEMENTOS QUE CONTEMPLA EL PLIEGO

BG3I-06W4,BG3I-06W3.

#### 1.- DEFINICIÓ I CONDICIONS DELS ELEMENTS

Conductor de coure electrolític cru i nu per a connexió de terra, unipolar de fins a 240 mm<sup>2</sup> de secció.

#### CARACTERÍSTIQUES GENERALS:

Tots els fils de coure que formen l'ànima han de tenir el mateix diàmetre.  
Ha de tenir una textura exterior uniforme i sense defectes.

#### 2.- CONDICIONS DE SUBMINISTRAMENT I EMMAGATZEMATGE

Subministrament: En bobines o tambors.  
Emmagatzematge: En llocs protegits de la pluja i la humitat.

#### 3.- UNITAT I CRITERI D'AMIDAMENT

Unitat d'amidament: la indicada a la descripció de l'element  
Criteri d'amidament: quantitat necessària subministrada a l'obra

#### 4.- NORMATIVA DE COMPLIMENT OBLIGATORI

Real Decreto 842/2002 de 2 de agosto, por el que se aprueba el Reglamento Electrotécnico de Baja Tensión. REBT 2002.

UNE 21012:1971 Cables de cobre para líneas eléctricas aéreas. Especificación.

UNE 20460-5-54:1990 Instalaciones eléctricas en edificios. Elección e instalación de los materiales eléctricos. Puesta a tierra y conductores de protección.

#### 5.- CONDICIONS DE CONTROL DE RECEPCIÓ

#### CONDICIONS DE MARCATGE I CONTROL DE LA DOCUMENTACIÓ:

Cada conductor ha de portar de forma indeleble i ben visible les dades següents:

- Material, secció, llargària i pes del conductor
- Nom del fabricant o marca comercial
- Data de fabricació

#### OPERACIONS DE CONTROL:

Les tasques de control a realitzar són les següents:

- Sol·licitar al fabricant els certificats de característiques tècniques i homologacions dels

materials.

- Control de la documentació tècnica subministrada.
- Verificar que les característiques dels elèctrodes es corresponguin a l'especificat en Projecte.
- Verificar que la profunditat de la xarxa mai sigui inferior a 0,5 metres.
- Verificar seccions de conductors de terra segons la taula 1 del ITC-BT- 018 del REBT.
- Realització i emissió d'informes amb resultats de controls i proves realitzats.

CRITERIS DE PRESA DE MOSTRES:

Es realitzarà mesura al pont de comprovació o caixa de seccionament de terres.

INTERPRETACIÓ DE RESULTATS I ACTUACIONS EN CAS D'INCOMPLIMENT:

No s'admetran seccions de conductors i elèctrodes de posada a terra inferiors als indicats al REBT. En discrepàncies del tipus de posada a terra amb l'especificat al projecte, s'actuarà segons criteri de la DF.

## BG MATERIALS PER A INSTAL·LACIONS ELÈCTRIQUES

### BG46- INTERRUPTOR AUTOMÀTIC MAGNETOTÈRMIC TIPUS ICP-M

#### 0.- ELEMENTOS QUE CONTEMPLA EL PLIEGO

BG46-19TL.

#### 1.- DEFINICIÓ I CONDICIONS DELS ELEMENTS

Interruptor automàtic magnetotèrmic unipolar amb 1 pol protegit, bipolar amb 1 pol protegit, bipolar amb 2 pols protegits, tripolar amb 3 pols protegits, tetrapolar amb 3 pols protegits, tetrapolar amb tres pols protegits i protecció parcial del neutre i tetrapolar amb 4 pols protegits.

S'han considerat els tipus següents:

- Per a control de potència (ICP)

CARACTERÍSTIQUES GENERALS:

Ha de tenir un aspecte uniforme i sense defectes.

L'envoltant ha de ser aïllant i incombustible.

Han d'estar dissenyats i construïts de manera que les seves característiques en ús normal siguin segures i sense perill per a l'usuari i el seu entorn.

El sistema de connexió ha de ser l'indicat pel fabricant.

Ha de portar borns per a l'entrada i la sortida de cada fase o neutre.

ICP:

Ha de complir les especificacions de la norma UNE 20-317.

Han de portar un sistema de fixació per pressió que permeti el muntatge i desmuntatge sobre un perfil normalitzat.

Han de portar marcades les dades següents:

- La denominació ICP-M
- La intensitat nominal, en ampers (A)
- La tensió nominal, en volts (V)
- El símbol normalment acceptat per al corrent altern
- El poder de tall nominal, en ampers
- El nom del fabricant o la marca de fabrica
- La referència del tipus del fabricant
- Referència reglamentària justificativa del tipus d'aparell
- Número d'ordre de fabricació

La indicació del poder de tall ha de consistir en el seu valor, expressat en ampers, sense el símbol A i situat a l'interior d'un rectangle.

La intensitat nominal ha de col·locar-se en xifres seguides del símbol d'amper (A).

Per a indicar la tensió nominal es poden fer servir únicament xifres.

El símbol del corrent altern ha de col·locar-se immediatament després de la indicació de tensió nominal.

Les indicacions d'intensitat nominal i del nom del fabricant o de la marca de fàbrica han de figurar a la part frontal de l'interruptor.

Quan sigui necessari diferenciar els borns d'alimentació i els de sortida, els primers han de marcar-se mitjançant fletxes que tinguin la punta dirigida cap a l'interior de l'interruptor i els altres mitjançant fletxes que tinguin la punta dirigida cap a l'exterior de l'interruptor.

Els interruptors han d'estar proveïts d'un esquema de connexions si no és evident la seva connexió correcta. En l'esquema de connexions, els borns s'han de designar amb els símbols corresponents.

Les marques i indicacions han de ser indelebles, fàcilment llegibles i no han d'estar sobre cargols, volanderes o altres parts no fixes de l'interruptor.

## 2.- CONDICIONS DE SUBMINISTRAMENT I EMMAGATZEMATGE

Subministrament: En caixes.

Emmagatzematge: En llocs protegits contra els impactes, la pluja, les humitats i dels raigs del sol.

El fabricant ha de lliurar la documentació necessària per a la correcta instal·lació de l'interruptor.

## 3.- UNITAT I CRITERI D'AMIDAMENT

Unitat d'amidament: la indicada a la descripció de l'element

Criteri d'amidament: quantitat necessària subministrada a l'obra

## 4.- NORMATIVA DE COMPLIMENT OBLIGATORI

NORMATIVA GENERAL:

Real Decreto 842/2002 de 2 de agosto, por el que se aprueba el Reglamento Electrotécnico de Baja Tensión. REBT 2002.

ICP:

UNE 20317:1988 Interruptores automáticos magnetotérmicos, para control de potencia, de 1,5 a 63 A.

UNE 20317/1M:1993 Interruptores automáticos magnetotérmicos, para control de potencia, de 1,5 a 63 A.

## 5.- CONDICIONS DE CONTROL DE RECEPCIÓ

OPERACIONS DE CONTROL:

Les tasques de control a realitzar són les següents:

- Sol·licitar del fabricant els certificats dels mecanismes emprats, contrastar la documentació amb els materials rebuts i verificar l'adequació als requisits exigits.
- Control de la documentació tècnica subministrada.
- Verificar que la Intensitat Nominal s'adequa a l'intensitat del circuit.
- Realització i emissió d'informes amb resultats de controls i proves realitzats.

CRITERIS DE PRESA DE MOSTRES:

Es comprovarà per mostreig la quantitat que determini la DF per cada tipus de mecanisme.

INTERPRETACIÓ DE RESULTATS I ACTUACIONS EN CAS D'INCOMPLIMENT:

No s'acceptaran els mecanismes que les seves característiques elèctriques no siguin les adequades. Quan les discrepàncies siguin d'un altre tipus, segons criteri de la DF podrà ésser acceptat o rebutjat tot o part del material.

OPERACIONS DE CONTROL EN QUADRES GENERALS I SUBQUADRES:

Les tasques de control de qualitat de Quadres Generals, són les següents:

- Sol·licitar del fabricant els certificats dels equips emprats, contrastar la documentació amb els equips i verificar l'adequació als requisits del projecte.
- Generació d'esquemes de muntatge i llistats de materials emprats per a la construcció
- Control de la documentació tècnica subministrada
- Control d'identificació del material i lloc d'emplaçament
- Realització i emissió d'informe amb resultats dels assaigs realitzats, d'acord amb el que s'especifica a la taula d'assaigs i de quantificació dels mateixos.
- Assaigs a efectuar a fàbrica i normes aplicables: - Resistència d'aïllament segons R.E.B.T
- Rigidesa dielèctrica segons R.E.B.T - Comprovació de proteccions (Accionaments manual i elèctric) segons UNE-EN 61008-1. Interruptors automàtics diferencials R.E.B.T. - Dispar de magnetotèrmics (Per sobre intensitat) segons plec de prescripcions tècniques documentació fabricant
- Continuitat de la posta a terra segons UNE-EN-60439-2. Conjunts d'aparamenta BT

CRITERIS DE PRESA DE MOSTRES EN QUADRES GENERALS I SUBQUADRES:

Per quadres generals es realitzaran els assaigs a tot els circuits i proteccions.

Per subquadres el contractista realitzarà els assaigs a tots els circuits i proteccions, a excepció de l'assaig de dispar de magnetotèrmics per sobre intensitats segons corbes de dispar. Aquest assaig es realitzarà per mostreig a interruptors de diferent intensitat Nominal. L'empresa de control de qualitat verificarà els assaigs fets pel fabricant d'un quadre per tipus diferent o segons criteri DF.

INTERPRETACIÓ DE RESULTATS I ACTUACIONS EN CAS D'INCOMPLIMENT EN QUADRES GENERALS I SUBQUADRES:

Segons criteri de la DF, podrà ser acceptat o rebutjat tot o part del material de la partida.

---

## BG MATERIALS PER A INSTAL·LACIONS ELÈCTRIQUES

### BG49- INTERRUPTOR AUTOMÀTIC MAGNETOTÈRMIC

## 0.- ELEMENTOS QUE CONTEMPLA EL PLIEGO

### BG49-189N.

#### 1.- DEFINICIÓ I CONDICIONS DELS ELEMENTS

Interruptor automàtic magnetotèrmic unipolar amb 1 pol protegit, bipolar amb 1 pol protegit, bipolar amb 2 pols protegits, tripolar amb 3 pols protegits, tetrapolar amb 3 pols protegits, tetrapolar amb tres pols protegits i protecció parcial del neutre i tetrapolar amb 4 pols protegits.

S'han considerat els tipus següents:

- Per a protecció de línies elèctriques d'alimentació a receptors (PIA)

#### CARACTERÍSTIQUES GENERALS:

Ha de tenir un aspecte uniforme i sense defectes.

L'envoltant ha de ser aïllant i incombustible.

Han d'estar dissenyats i construïts de manera que les seves característiques en ús normal siguin segures i sense perill per a l'usuari i el seu entorn.

El sistema de connexió ha de ser l'indicat pel fabricant.

Ha de portar borns per a l'entrada i la sortida de cada fase o neutre.

#### PIA:

Han de portar un sistema de fixació per pressió que permeti el muntatge i desmuntatge sobre un perfil normalitzat.

Han de complir les especificacions d'alguna o algunes de les normes següents:

- Interruptors fabricats segons les especificacions de la norma UNE-EN 60898
- Interruptors fabricats segons les especificacions de la norma UNE-EN 60898 i UNE-EN 60947-2
- Interruptors fabricats segons les especificacions de la norma UNE-EN 60947-2

Els interruptors que compleixen les especificacions de la norma UNE-EN 60898 han de portar marcades les indicacions següents:

- El nom del fabricant o la seva marca comercial
- Designació del tipus, número de catàleg o un altre número d'identificació
- Tensió assignada seguit del símbol normalment acceptat per al corrent altern
- El corrent assignat sense el símbol d'amper (A) precedit del símbol de la característica de dispar instantània
- La freqüència assignada si l'interruptor està previst per a una sola freqüència, en hertz (Hz)
- El poder de tall assignat en amper, dintre d'un rectangle, sense indicació del símbol de les unitats
- L'esquema de connexió a menys que el mode de connexió sigui evident
- La temperatura ambient de referència si és diferent de 30°C
- Classes de limitació d'energia, si s'aplica

La designació del corrent assignat sense el símbol d'amper (A) precedit del símbol de la característica de dispar instantània ha de ser visible quan l'interruptor està instal·lat.

Les altres indicacions poden situar-se en el dors o en els laterals de l'interruptor.

L'esquema elèctric pot situar-se a l'interior de qualsevol envoltant que s'hagi de retirar per a la connexió dels cables d'alimentació. No pot estar sobre una etiqueta adhesiva enganxada a l'interruptor.

Les marques i indicacions han de ser indelebles, fàcilment llegibles i no han d'estar sobre cargols, volanderes o altres parts no fixes de l'interruptor.

Els interruptors que compleixen la norma UNE-EN 60947-2 han de portar marcades sobre el propi interruptor o be sobre una o varies plaques de característiques fixades al mateix les indicacions següents:

Sobre el cos de l'interruptor i en lloc visible quan l'interruptor està instal·lat:

- Intensitat assignada en amper (A)
- Capacitat per al seccionament, si es el cas, amb el símbol normalitzat
- Indicació de la posició d'obertura i la de tancament

Sobre el cos de l'interruptor i en lloc no necessàriament visible quan l'interruptor està instal·lat:

- Nom del fabricant o marca de fàbrica
- Designació del tipus o del número de sèrie
- Referència a aquesta norma
- Categoria d'ús
- Tensió o tensions assignades d'ús, en volts (V)
- Valor de la freqüència assignada i/o indicació del corrent continu amb el símbol normalment acceptat
- Poder assignat de tall de servei en curtcircuit, en kiloampers (kA)
- Poder assignat de tal últim, en kiloampers (kA)
- Intensitat assignada de curta durada admissible i curta durada corresponent per a la categoria d'ús B
- Borns d'entrada i de sortida a menys que la seva connexió sigui indiferent
- Borns del pol neutre, si procedeix, per la lletra N
- Born de terra de protecció, si procedeix, marcat amb el símbol normalitzat
- Temperatura de referència per als disparadors tèrmics no compensats, si és diferent de 30°C

La resta d'indicacions poden estar marcades sobre el cos del interruptor en lloc no necessàriament visibles o be han d'especificar-se en els catàlegs o manuals del fabricant.

## 2.- CONDICIONS DE SUBMINISTRAMENT I EMMAGATZEMATGE

Subministrament: En caixes.

Emmagatzematge: En llocs protegits contra els impactes, la pluja, les humitats i dels raigs del sol.

El fabricant ha de lliurar la documentació necessària per a la correcta instal·lació de l'interruptor.

## 3.- UNITAT I CRITERI D'AMIDAMENT

Unitat d'amidament: la indicada a la descripció de l'element

Criteri d'amidament: quantitat necessària subministrada a l'obra

## 4.- NORMATIVA DE COMPLIMENT OBLIGATORI

NORMATIVA GENERAL:

Real Decreto 842/2002 de 2 de agosto, por el que se aprueba el Reglamento Electrotécnico de Baja Tensión. REBT 2002.

UNE 20317:1988 Interruptores automáticos magnetotérmicos, para control de potencia, de 1,5 a 63 A.

PIA:

UNE-EN 60898:1992 Interruptores automáticos para instalaciones domésticas y análogas para la protección contra sobreintensidades.

UNE-EN 60898/A1:1993 Interruptores automáticos para instalaciones domésticas y análogas para la protección contra sobreintensidades.

UNE-EN 60898/A1:1993 ERRATUM Interruptores automáticos para instalaciones domésticas y análogas para la protección contra sobreintensidades.

UNE-EN 60947-1:2005 Aparamenta de baja tensión. Parte 1: Reglas generales.

UNE-EN 60947-1:2008 Aparamenta de baja tensión. Parte 1: Reglas generales.

UNE-EN 60947-2:2007 Aparamenta de baja tensión. Parte 2: Interruptores automáticos. (IEC 60947-2:2006).

## 5.- CONDICIONS DE CONTROL DE RECEPCIÓ

OPERACIONS DE CONTROL:

Les tasques de control a realitzar són les següents:

- Sol·licitar del fabricant els certificats dels mecanismes emprats, contrastar la documentació amb els materials rebuts i verificar l'adequació als requisits exigits.
- Control de la documentació tècnica subministrada.
- Verificar que la Intensitat Nominal s'adequa a l'intensitat del circuit.
- Realització i emissió d'informes amb resultats de controls i proves realitzats.

CRITERIS DE PRESA DE MOSTRES:

Es comprovarà per mostreig la quantitat que determini la DF per cada tipus de mecanisme.

INTERPRETACIÓ DE RESULTATS I ACTUACIONS EN CAS D'INCOMPLIMENT:

No s'acceptaran els mecanismes que les seves característiques elèctriques no siguin les adequades. Quan les discrepàncies siguin d'un altre tipus, segons criteri de la DF podrà ésser acceptat o rebutjat tot o part del material.

OPERACIONS DE CONTROL EN QUADRES GENERALS I SUBQUADRES:

Les tasques de control de qualitat de Quadres Generals, són les següents:

- Sol·licitar del fabricant els certificats dels equips emprats, contrastar la documentació amb els equips i verificar l'adequació als requisits del projecte.
- Generació d'esquemes de muntatge i llistats de materials emprats per a la construcció
- Control de la documentació tècnica subministrada
- Control d'identificació del material i lloc d'emplaçament
- Realització i emissió d'informe amb resultats dels assaigs realitzats, d'acord amb el que s'especifica a la taula d'assaigs i de quantificació dels mateixos.
- Assaigs a efectuar a fàbrica i normes aplicables: - Resistència d'aïllament segons R.E.B.T
- Rigidesa dielèctrica segons R.E.B.T - Comprovació de proteccions (Accionaments manual i elèctric) segons UNE-EN 61008-1. Interruptors automàtics diferencials R.E.B.T. - Dispar de magnetotèrmics (Per sobre intensitat) segons plec de prescripcions tècniques documentació fabricant
- Continuitat de la posta a terra segons UNE-EN-60439-2. Conjunts d'aparamenta BT

CRITERIS DE PRESA DE MOSTRES EN QUADRES GENERALS I SUBQUADRES:

Per quadres generals es realitzaran els assaigs a tot els circuits i proteccions.

Per subquadres el contractista realitzarà els assaigs a tots els circuits i proteccions, a excepció de l'assaig de dispar de magnetotèrmics per sobre intensitats segons corbes de dispar. Aquest assaig es realitzarà per mostreig a interruptors de diferent intensitat Nominal. L'empresa de control de qualitat verificarà els assaigs fets pel fabricant d'un quadre per tipus diferent o segons criteri DF.

INTERPRETACIÓ DE RESULTATS I ACTUACIONS EN CAS D'INCOMPLIMENT EN QUADRES GENERALS I SUBQUADRES:

Segons criteri de la DF, podrà ser acceptat o rebutjat tot o part del material de la partida.

## BG MATERIALS PER A INSTAL·LACIONS ELÈCTRIQUES

### BG4L- INTERRUPTOR DIFERENCIAL

#### 0.- ELEMENTOS QUE CONTEMPLA EL PLIEGO

##### BG4L-09XQ.

##### 1.- DEFINICIÓ I CONDICIONS DELS ELEMENTS

Interruptors automàtics per a actuar per corrent diferencial residual.

S'han contemplat els següents tipus:

- Interruptors automàtics diferencials per a muntar en perfil DIN
- Blocs diferencials per a muntar en perfil DIN per a treballar conjuntament amb interruptors automàtics magnetotèrmics
- Blocs diferencials de caixa emmotllada per a muntar en perfil DIN o per a muntar adossats a interruptors automàtics magnetotèrmics, i per a treballar conjuntament amb interruptors automàtics magnetotèrmics

##### CARACTERÍSTIQUES GENERALS:

Ha de tenir un aspecte uniforme i sense defectes.

L'envoltant ha de ser aïllant i incombustible.

Ha de portar borns per a l'entrada i la sortida de les fases i el neutre.

Ha de portar un dispositiu de desconexió automàtica del tipus omnipolar i "Lliure mecanisme" en front de corrents de defecte a terra i polsador de comprovació.

##### INTERRUPTORS AUTOMÀTICS DIFERENCIALS PER A MUNTAR EN PERFIL DIN:

Han d'estar construïts segons les especificacions de la norma UNE-EN 61008-1.

Han de portar un sistema de fixació per pressió que permeti el muntatge i desmuntatge sobre un perfil normalitzat.

Han de portar marcades, com a mínim, les indicacions següents:

- El nom del fabricant o la seva marca de fàbrica
- La designació del tipus, el número de catàleg o el número de sèrie
- La o les tensions assignades
- La freqüència assignada si l'interruptor està fabricat per a freqüències diferents de 50 Hz
- El corrent assignat
- El corrent diferencial de funcionament assignat, mesurat en ampers (A)
- El símbol S dintre d'un requadre per als aparells selectius
- Element de maniobra del dispositiu d'assaig, marcat amb la lletra T
- Esquema de connexió
- Característica de funcionament en presència de corrents diferencials amb components contínues, indicada amb els símbols normalitzats corresponents

Les marques han de trobar-se sobre el propi interruptor o be sobre una o varies plaques senyalitzadores fixades al mateix. Han d'estar situades de manera que quedin visibles i llegibles quan l'interruptor estigui instal·lat.

Si fos necessari establir una distinció entre els borns d'alimentació aquests han d'estar clarament marcats.

Els borns destinats exclusivament a la connexió del neutre del circuit han d'estar marcats amb la lletra N.

Les marques han de ser indelebles, fàcilment llegibles i no han d'estar situades sobre cargols, volanderes o altres parts movibles de l'interruptor.

##### BLOCS DIFERENCIALS PER A MUNTAR EN PERFIL DIN I PER A TREBALLAR CONJUNTAMENT AMB INTERRUPTORS AUTOMÀTICS MAGNETOTÈRMICS:

Han de portar un sistema de fixació per pressió que permeti el muntatge i el desmuntatge sobre un perfil normalitzat.

Ha de portar els conductors per a la connexió amb l'interruptor automàtic magnetotèrmic amb el que ha de treballar conjuntament.

No ha de ser possible modificar les característiques de funcionament per mitjants diferents als específicament destinats a la regulació de la intensitat diferencial residual de funcionament assignada o la de temporització definida.

Han de complir les especificacions d'alguna de les normes següents:

- Interruptors fabricats segons les especificacions de la norma UNE-EN 61009-1
- Interruptors fabricats segons les especificacions de la norma UNE-EN 60947-2 annex B

Els blocs diferencials que compleixen les especificacions de la norma UNE-EN 61009-1 han de portar marcades com a mínim les indicacions següents:

- El nom del fabricant o la seva marca de fàbrica
- La designació del tipus, el número de catàleg o el número de sèrie



- La o les tensions assignades
- La freqüència assignada si l'interruptor està fabricat per a treballar a freqüències diferents a 50 Hz
- El corrent assignat en ampers, sense el símbol d'ampere
- El corrent diferencial de funcionament assignat, en ampers (A)
- El símbol S a dintre d'un requadre per als aparells selectius
- Element de maniobra del dispositiu d'assaig. marcat amb la lletra T
- Esquema de connexió

- La característica de funcionament en cas de corrents diferencials amb components continus amb els símbols normalitzats

Les marques han de trobar-se sobre el propi bloc diferencial o bé sobre una o varies plaques senyalitzadores fixades a l'interruptor, i aquestes marques han d'estar situades en un lloc tal que quedin visibles i llegibles quan l'interruptor estigui instal·lat.

Si fos necessari establir una distinció entre els borns d'entrada i els de sortida, aquests han d'estar clarament marcats.

Els borns destinats exclusivament a la connexió del neutre del circuit han d'estar marcats amb la lletra N.

El marcat ha de ser indeleble, fàcilment llegible i no es pot fer sobre cargols, volanderes o qualsevol altre part mòbil de l'interruptor.

Els blocs diferencials que compleixen les especificacions de la norma UNE-EN 60947-2 annex B han de portar marcades com a mínim les indicacions següents:

- El nom del fabricant o la seva marca de fàbrica
- La designació del tipus, el número de catàleg o el número de sèrie
- La intensitat diferencial residual de funcionament assignat, en ampers (A)
- Regulacions de la intensitat diferencial residual de funcionament assignada, si procedeix
- Temps mínim de no resposta
- El símbol S a dintre d'un requadre per als aparells selectius
- Element de maniobra del dispositiu d'assaig marcat amb la lletra T, si procedeix
- La característica de funcionament en cas de corrents diferencials amb components continus amb els símbols normalitzats

- La o les tensions assignades, si són diferents a les dels interruptors automàtics amb els que estan acoblats

- Valor (o domini de valors) de la freqüència assignada si difereix de la del interruptor automàtic

- Referència a aquesta norma

En lloc no necessàriament visible, o bé en la documentació o manuals del fabricant hi ha d'haver l'esquema de connexió.

Les característiques del marcat han de complir les mateixes condicions que les requerides en l'apartat anterior.

**BLOCS DIFERENCIALS DE CAIXA EMMOTLLADA PER A MUNTAR EN PERFIL DIN O PER A MUNTAR ADOSSATS A INTERRUPTORS AUTOMÀTICS MAGNETOTÈRMICS, I PER A TREBALLAR CONJUNTAMENT AMB INTERRUPTORS AUTOMÀTICS MAGNETOTÈRMICS:**

Han d'estar constituïts per una carcassa-suport de material aïllant emmotllat que formi part integrant de l'interruptor automàtic.

Ha de complir les especificacions de la norma UNE-EN 60947-2 annex B.

El marcat ha de ser l'esmentat a l'apartat anterior, pel que fa referència als blocs diferencials fabricats segons les especificacions de la norma UNE-EN 60947-2 annex B.

Els blocs diferencials de caixa emmotllada preparats per a anar muntats sobre perfils DIN normalitzats han de portar un sistema de fixació per pressió que permeti el muntatge i el desmuntatge sobre el perfil.

Els interruptors preparats per a anar muntats adossats a l'interruptor automàtic magnetotèrmic han de portar els borns de connexió per a la unió amb l'interruptor.

**2.- CONDICIONS DE SUBMINISTRAMENT I EMMAGATZEMATGE**

Subministrament: En caixes.

Emmagatzematge: En llocs protegits contra els impactes, la pluja, les humitats i dels raigs del sol.

El fabricant ha de lliurar la documentació necessària per a la correcta instal·lació de l'interruptor.

**3.- UNITAT I CRITERI D'AMIDAMENT**

Unitat d'amidament: la indicada a la descripció de l'element

Criteri d'amidament: quantitat necessària subministrada a l'obra

**4.- NORMATIVA DE COMPLIMENT OBLIGATORI**

**NORMATIVA GENERAL:**

Real Decreto 842/2002 de 2 de agosto, por el que se aprueba el Reglamento Electrotécnico de Baja Tensión. REBT 2002.

**INTERRUPTORS AUTOMÀTICS DIFERENCIALS PER A MUNTAR EN PERFIL DIN:**

UNE-EN 61008-1:1996 Interruptores automáticos para actuar por corriente diferencial residual, sin dispositivo de protección contra sobrecorrientes, para usos domésticos y análogos (ID). Parte 1: Reglas generales.

**BLOCS DIFERENCIALS PER A MUNTAR EN PERFIL DIN I PER A TREBALLAR CONJUNTAMENT AMB INTERRUPTORS**

#### AUTOMÀTICS MAGNETOTÈRMICS:

UNE-EN 61009-1:1996 Interruptores automáticos para actuar por corriente diferencial residual, con dispositivo de protección contra sobreintensidades incorporado, para usos domésticos y análogos (AD). Parte 1: Reglas generales.

UNE-EN 60947-2:1998 Aparamenta de baja tensión. Parte 2: Interruptores automáticos.

BLOCS DIFERENCIALS DE CAIXA EMMOTLLADA PER A MUNTAR EN PERFIL DIN O PER A MUNTAR ADOSSATS A INTERRUPTORS AUTOMÀTICS MAGNETOTÈRMICS, I PER A TREBALLAR CONJUNTAMENT AMB INTERRUPTORS AUTOMÀTICS MAGNETOTÈRMICS:

UNE-EN 60947-2:1998 Aparamenta de baja tensión. Parte 2: Interruptores automáticos.

#### 5.- CONDICIONS DE CONTROL DE RECEPCIÓ

##### OPERACIONS DE CONTROL:

Les tasques de control a realitzar són les següents:

- Sol·licitar del fabricant els certificats dels mecanismes emprats, contrastar la documentació amb els materials rebuts i verificar l'adequació als requisits exigits.
- Control de la documentació tècnica subministrada.
- Verificar que la Intensitat Nominal s'adequa a l'intensitat del circuit.
- Realització i emissió d'informes amb resultats de controls i proves realitzats.

##### CRITERIS DE PRESA DE MOSTRES:

Es comprovarà per mostreig la quantitat que determini la DF per cada tipus de mecanisme.

##### INTERPRETACIÓ DE RESULTATS I ACTUACIONS EN CAS D'INCOMPLIMENT:

No s'acceptaran els mecanismes que les seves característiques elèctriques no siguin les adequades. Quan les discrepàncies siguin d'un altre tipus, segons criteri de la DF podrà ésser acceptat o rebutjat tot o part del material.

##### OPERACIONS DE CONTROL EN QUADRES GENERALS I SUBQUADRES:

Les tasques de control de qualitat de Quadres Generals, són les següents:

- Sol·licitar del fabricant els certificats dels equips emprats, contrastar la documentació amb els equips i verificar l'adequació als requisits del projecte.
- Generació d'esquemes de muntatge i llistats de materials emprats per a la construcció
- Control de la documentació tècnica subministrada
- Control d'identificació del material i lloc d'emplaçament
- Realització i emissió d'informe amb resultats dels assaigs realitzats, d'acord amb el que s'especifica a la taula d'assaigs i de quantificació dels mateixos.
- Assaigs a efectuar a fàbrica i normes aplicables:
  - Resistència d'aïllament segons R.E.B.T
  - Rigidesa dielèctrica segons R.E.B.T
  - Comprovació de proteccions (Accionaments manual i elèctric) segons UNE-EN 61008-1. Interruptors automàtics diferencials R.E.B.T.
  - Dispar de magnetotèrmics (Per sobre intensitat) segons plec de prescripcions tècniques documentació fabricant
  - Continuitat de la posta a terra segons UNE-EN-60439-2. Conjunts d'aparamenta BT

##### CRITERIS DE PRESA DE MOSTRES EN QUADRES GENERALS I SUBQUADRES:

Per quadres generals es realitzaran els assaigs a tot els circuits i proteccions.

Per subquadres el contractista realitzarà els assaigs a tots els circuits i proteccions, a excepció de l'assaig de dispar de magnetotèrmics per sobre intensitats segons corbes de dispar. Aquest assaig es realitzarà per mostreig a interruptors de diferent intensitat Nominal. L'empresa de control de qualitat verificarà els assaigs fets pel fabricant d'un quadre per tipus diferent o segons criteri DF.

##### INTERPRETACIÓ DE RESULTATS I ACTUACIONS EN CAS D'INCOMPLIMENT EN QUADRES GENERALS I SUBQUADRES:

Segons criteri de la DF, podrà ser acceptat o rebutjat tot o part del material de la partida.

## BG MATERIALS PER A INSTAL·LACIONS ELÈCTRIQUES

### BG52- COMPTADOR D'ENERGIA

#### 0.- ELEMENTOS QUE CONTEMPLA EL PLIEGO

BG52-0H22.

##### 1.- DEFINICIÓ I CONDICIONS DELS ELEMENTS

Aparells comptadors d'energia elèctrica.

S'han de considerar els tipus següents:

- Comptadors d'energia activa
- Comptadors d'energia reactiva

##### CARACTERÍSTIQUES GENERALS:

Comptador d'inducció per a corrent alternat format per:

- Sòcol-caixa de borns
- Tapa transparent de policarbonat injectat autoextingible
- Tapabornos de material aïllant premsat
- Sistema de mesura format per bobina de tensió, d'intensitat i disc rotor. Ha d'anar situat a l'interior i fixat sobre un bastidor metàl·lic
- Bastidor de planxa d'acer per a fixar-lo al suport, situat a l'exterior

Han d'estar dissenyats i fabricats tal que no presentin perill per a les persones per temperatura excessiva o descàrrega elèctrica.

No han de propagar foc.

Han d'anar protegits contra la corrosió i contra la penetració de sòlids, pols i aigua.

Han de ser immunes a les pertorbacions electromagnètiques i no han de generar pertorbacions radioelèctriques.

Els tres primers elements s'han de poder precintar.

Tensions de referència: 120-230-277-400-480 V

Intensitats de base: 5-10-15-20-30-40-50 A

Freqüència: 50 Hz

Aïllament (DIN 43857): Classe II doble aïllament

Grau de protecció (UNE 20-324): IP-53X

Dimensions principals (DIN 43857): Ha de complir

COMPTADOR D'ENERGIA ACTIVA:

Precisió (UNE 21-310): classe 1 o 2

Ha de portar un mecanisme integrador de lectura a KW/h per a simple, doble o triple tarifa.

COMPTADOR D'ENERGIA REACTIVA:

Precisió (UNE 21-310): classe 3

Ha de portar un mecanisme integrador de lectura a kVA/h per a tarifa simple.

2.- CONDICIONS DE SUBMINISTRAMENT I EMMAGATZEMATGE

Subministrament: En caixes.

Emmagatzematge: En llocs protegits de la intempèrie i d'impactes.

3.- UNITAT I CRITERI D'AMIDAMENT

Unitat d'amidament: la indicada a la descripció de l'element

Criteri d'amidament: quantitat necessària subministrada a l'obra

4.- NORMATIVA DE COMPLIMENT OBLIGATORI

NORMATIVA GENERAL:

Real Decreto 842/2002 de 2 de agosto, por el que se aprueba el Reglamento Electrotécnico de Baja Tensión. REBT 2002.

UNE 20324:1993 Grados de protección proporcionados por las envolventes (Código IP). (CEI 529:1989).

UNE-EN 60707:2000 Inflamabilidad de materiales sólidos no metálicos expuestos a fuentes de llama.

Lista de métodos de ensayo.

UNE 21310-2:1990 Contadores de inducción de energía eléctrica activa para corriente alterna de clases 0,5, 1 y 2.

UNE-EN 61036:1994 Contadores estáticos de energía activa para corriente alterna (clase 1 y 2).

UNE-EN 61036:1997 Contadores estáticos de energía activa para corriente alterna (clase 1 y 2).

REACTIVA:

UNE 21310-3:1990 Contadores de inducción de energía reactiva (varhorímetros).

5.- CONDICIONS DE CONTROL DE RECEPCIÓ

CONDICIONS DE MARCATGE I CONTROL DE LA DOCUMENTACIÓ:

Ha de portar una placa exterior on s'indiquin les característiques següents:

- Marca i lloc de fabricació.
- Designació del tipus d'aparell.
- Nombre de fases i conductors del circuit al qual es pot connectar.
- Senyalització amb números romans de cada integrador i del que està en servei
- Indicació de la data del BOE en què es va publicar l'aprovació del tipus de comptador

Ha de portar una placa interior on figurin les dades següents:

- Constant del comptador.
- Tensió de referència.
- Número de sèrie i any de fabricació.
- Temps de referència.
- Classe de precisió.
- Intensitat nominal.
- Freqüència nominal en Hz.

OPERACIONS DE CONTROL:

Les tasques de control a realitzar són les següents:

- Sol·licitar del fabricant els certificats dels equips emprats, contrastar la documentació amb els equips i verificar l'adequació als requisits del projecte i la Companyia Subministradora.
- Controlar del fabricant la generació d'esquemes de muntatge i llistats de materials emprats per a la construcció.
- Control de la documentació tècnica subministrada.
- Control final d'identificació de material i lloc d'emplaçament

- Verificar les característiques dels elements de mesura.
- Verificar les dimensions, homologacions i estat dels mòduls de mesura.
- Realització i emissió d'informe amb resultats dels controls i mesures realitzades.

## CRITERIS DE PRESA DE MOSTRES:

- Es comprovarà la totalitat dels materials.

## INTERPRETACIÓ DE RESULTATS I ACTUACIONS EN CAS D'INCOMPLIMENT:

Segons criteri de la DF, podrà ser acceptat o rebutjat tot o part del material de la partida.

**BG MATERIALS PER A INSTAL·LACIONS ELÈCTRIQUES****BG64- CAIXA PER A MECANISMES****0.- ELEMENTOS QUE CONTEMPLA EL PLIEGO**

BG64-07EI,BG64-07EJ.

**1.- DEFINICIÓ I CONDICIONS DELS ELEMENTS**

Caixa de mecanismes, amb capacitat per a un, dos, tres o quatre elements.

**CARACTERÍSTIQUES GENERALS:**

Ha de servir per a la instal·lació de mecanismes elèctrics de maniobra, protecció o presa de corrent. Ha d'estar formada per material plàstic, ha de tenir ranures assenyalades, fàcils de trencar per a permetre la introducció de tubs per als conductors.

Han de ser de dimensions modulars, aptes per a ser encastades i preparades per a fixar amb seguretat els mecanismes i les plaques per mitjà de cargols, ganxos desplaçables o a pressió. Han de portar estries a l'interior per a facilitar l'ancoratge dels ganxos.

Dimensions de les caixes:

+-----+	
Capacitat	Dimensions (mm)
+-----+	
1 element	73x88x43
2 elements	109x88x43
3 elements	145x88x43
+-----+	

Toleràncies:

- Dimensions:  $\pm 1$  mm

**2.- CONDICIONS DE SUBMINISTRAMENT I EMMAGATZEMATGE**

Subministrament: En caixes.

Emmagatzematge: En el mateix embalatge i protegides d'impactes.

**3.- UNITAT I CRITERI D'AMIDAMENT**

Unitat d'amidament: la indicada a la descripció de l'element

Criteri d'amidament: quantitat necessària subministrada a l'obra

**4.- NORMATIVA DE COMPLIMENT OBLIGATORI**

Real Decreto 842/2002 de 2 de agosto, por el que se aprueba el Reglamento Electrotécnico de Baja Tensión. REBT 2002.

**5.- CONDICIONS DE CONTROL DE RECEPCIÓ****OPERACIONS DE CONTROL:**

Les tasques de control a realitzar són les següents:

- Sol·licitar del fabricant els certificats dels mecanismes emprats, contrastar la documentació amb els materials rebuts i verificar l'adequació als requisits exigits.
- Control de la documentació tècnica subministrada.
- Verificar que la Intensitat Nominal s'adequa a l'intensitat del circuit.
- Realització i emissió d'informes amb resultats de controls i proves realitzats.

**CRITERIS DE PRESA DE MOSTRES:**

Es comprovarà per mostreig la quantitat que determini la DF per cada tipus de mecanisme.

**INTERPRETACIÓ DE RESULTATS I ACTUACIONS EN CAS D'INCOMPLIMENT:**

No s'acceptaran els mecanismes que les seves característiques elèctriques no siguin les adequades. Quan les discrepàncies siguin d'un altre tipus, segons criteri de la DF podrà ésser acceptat o rebutjat tot o part del material.

## BG MATERIALS PER A INSTAL·LACIONS ELÈCTRIQUES

### BG69- INTERRUPTORS I COMMUTADORS

#### 0.- ELEMENTOS QUE CONTEMPLA EL PLIEGO

BG69-1NQ9,BG69-1NOL.

##### 1.- DEFINICIÓ I CONDICIONS DELS ELEMENTS

Interruptors i commutadors per a encastar o muntar superficialment.

##### CARACTERÍSTIQUES GENERALS:

Ha d'incorporar accessoris embellidors.

Ha d'estar constituït per una base amb borns de connexió, mecanisme d'interrupció, de commutació o de commutació de creuament, dispositius de fixació a la caixa i accessoris embellidors d'acabat. Ha de tenir contactes d'alt poder de ruptura. Aquest ha de ser l'indicat a l'UNE 20-353.

Ha de tenir un aspecte uniforme i sense defectes.

El comandament d'accionament ha de ser manual. La base i la placa d'acabat han de ser aïllants.

La placa d'acabat ha de portar un dispositiu de fixació a la base.

Les parts subjectes a tensió no han de ser accessibles.

Ha d'estar protegit contra la penetració de cossos sòlids, pols, aigua i de l'humitat.

Han de ser resistents a la calor, al foc i a formar camins conductors.

Han de funcionar correctament a temperatura ambient.

Han d'estar dissenyats de manera que en l'ús normal han de funcionar de forma segura i no han de suposar perill per a les persones i el seu entorn.

Ha de complir les condicions requerides per la DF.

Tensió nominal: 230 V

Aïllament (UNE 20-353): Ha de complir

Resistència mecànica (UNE 20-353): Ha de complir

Resistència al foc (UNE 20-353): Ha de complir

##### 2.- CONDICIONS DE SUBMINISTRAMENT I EMMAGATZEMATGE

Subministrament: En caixes.

Emmagatzematge: En llocs protegits contra els impactes, la pluja, les humitats i dels raigs del sol.

##### 3.- UNITAT I CRITERI D'AMIDAMENT

Unitat d'amidament: la indicada a la descripció de l'element

Criteri d'amidament: quantitat necessària subministrada a l'obra

##### 4.- NORMATIVA DE COMPLIMENT OBLIGATORI

Real Decreto 842/2002 de 2 de agosto, por el que se aprueba el Reglamento Electrotécnico de Baja Tensión. REBT 2002.

UNE-EN 60947-3:2000 Aparatura de baja tensión. Parte 3: Interruptores, seccionadores, interruptores-seccionadores y combinados fusibles.

UNE-EN 60669-1:1996 Interruptores para instalaciones eléctricas fijas, domésticas y análogas. Parte 1: Prescripciones generales.

UNE 20315:1994 Bases de toma de corriente y clavijas para usos domésticos y análogos.

##### 5.- CONDICIONS DE CONTROL DE RECEPCIÓ

##### CONDICIONS DE MARCATGE I CONTROL DE LA DOCUMENTACIÓ:

L'interruptor ha de portar de forma indeleble i ben visible les dades següents:

- Nom del fabricant o marca comercial

- Tensió d'alimentació

- Intensitat

##### OPERACIONS DE CONTROL:

Les tasques de control a realitzar són les següents:

- Sol·licitar del fabricant els certificats dels mecanismes emprats, contrastar la documentació amb els materials rebuts i verificar l'adequació als requisits exigits.

- Control de la documentació tècnica subministrada.

- Verificar que la Intensitat Nominal s'adequa a l'intensitat del circuit.

- Realització i emissió d'informes amb resultats de controls i proves realitzats.

##### CRITERIS DE PRESA DE MOSTRES:

Es comprovarà per mostreig la quantitat que determini la DF per cada tipus de mecanisme.

##### INTERPRETACIÓ DE RESULTATS I ACTUACIONS EN CAS D'INCOMPLIMENT:

No s'acceptaran els mecanismes que les seves característiques elèctriques no siguin les adequades.

Quan les discrepàncies siguin d'un altre tipus, segons criteri de la DF podrà ésser acceptat o rebutjat tot o part del material.

**BG MATERIALS PER A INSTAL·LACIONS ELÈCTRIQUES****BG6E- POLSADORS****0.- ELEMENTOS QUE CONTEMPLA EL PLIEGO****BG6E-1NTL.****1.- DEFINICIÓ I CONDICIONS DELS ELEMENTS**

Polsador de 6, 10, ò 16 A del tipus 1, 2, 3 ò 4, per a encastar o per a muntar superficialment. S'han considerat els llocs de col·locació següents:

- A la intempèrie
- A l'interior

**CARACTERÍSTIQUES GENERALS:**

Ha d'estar format per una base amb borns de connexió, mecanisme de contacte, dispositiu de fixació a la caixa, i accessoris embellidors d'acabat format per placa (per encastar) o de placa i caixa (col·locació superficial).

Ha de tenir un aspecte uniforme i sense defectes.

La base, la caixa i placa d'acabat, han de ser aïllants.

El comandament d'accionament ha de ser manual.

Els borns, els contactes amb els conductors i les parts metàl·liques funcionals han d'ésser de material anticorrosiu.

Les parts metàl·liques dels mecanismes han de ser inaccessibles.

Ha de complir les condicions requerides per la DF.

Tensió nominal (UNE-EN 60669): 230 V

Freqüència: 50 Hz

Resistència a l'envelliment (UNE-EN 60669): Ha de complir

Resistència a l'aïllament i rigidesa dielèctrica (UNE-EN 60669): Ha de complir

Resistència als esforços mecànics, elèctrics i tèrmics (UNE-EN 60669): Ha de complir

Capacitat dels borns (UNE-EN 60669):

+-----+-----+-----+-----+			
I nominal (A)	6	10	10
+-----+-----+-----+-----+			
Secció (mm <sup>2</sup> )	0,75 - 1,5	1 - 2,5	1,5 - 4
+-----+-----+-----+-----+			

Nombre de maniobres (UNE-EN 60669): >= 40000

**A LA INTEMPÈRIE:**

La placa ha d'incloure la membrana elàstica i ha de dur forats per a collar-la a la caixa mitjançant visos.

Els visos de fixació de la placa a la caixa han de ser de material anticorrosiu.

Grau de protecció de l'envoltant (UNE 20-324): >= IP-245

La caixa ha de portar orificis roscats per a l'entrada de tubs.

**A L'INTERIOR:**

La placa aïllant ha de portar un dispositiu per a fixació sobre el bastidor de suport. Aquest s'ha de subjectar a la caixa mitjançant visos.

La caixa ha de portar orificis normals o roscats per a l'entrada de tubs.

**2.- CONDICIONS DE SUBMINISTRAMENT I EMMAGATZEMATGE**

Subministrament: En caixes.

Emmagatzematge: En llocs protegits contra els impactes, la pluja, les humitats i dels raigs del sol.

**3.- UNITAT I CRITERI D'AMIDAMENT**

Unitat d'amidament: la indicada a la descripció de l'element

Criteri d'amidament: quantitat necessària subministrada a l'obra

**4.- NORMATIVA DE COMPLIMENT OBLIGATORI**

Real Decreto 842/2002 de 2 de agosto, por el que se aprueba el Reglamento Electrotécnico de Baja Tensión. REBT 2002.

UNE-EN 60669-1:1996 Interruptores para instalaciones eléctricas fijas, domésticas y análogas. Parte 1: Prescripciones generales.

UNE-EN 60947-3:2000 Aparatura de baja tensión. Parte 3: Interruptores, seccionadores, interruptores-seccionadores y combinados fusibles.

## 5.- CONDICIONS DE CONTROL DE RECEPCIÓ

### CONDICIONS DE MARCATGE I CONTROL DE LA DOCUMENTACIÓ:

Els polsadors han de portar les indicacions següents (UNE-EN 60669):

- Intensitat assignada (A)
- Tensió assignada (V)
- Naturalesa del corrent
- Nom del fabricant o venedor responsable, marca de fàbrica o d'identificació
- Referència
- Símbol de la construcció de la distància de l'obertura dels contactes, si s'escau
- Grau de protecció contra la penetració de cossos estranys
- Grau de protecció contra la penetració de l'aigua

### OPERACIONS DE CONTROL:

Les tasques de control a realitzar són les següents:

- Sol·licitar del fabricant els certificats dels mecanismes emprats, contrastar la documentació amb els materials rebuts i verificar l'adequació als requisits exigits.
- Control de la documentació tècnica subministrada.
- Verificar que la Intensitat Nominal s'adequa a l'intensitat del circuit.
- Realització i emissió d'informes amb resultats de controls i proves realitzats.

### CRITERIS DE PRESA DE MOSTRES:

Es comprovarà per mostreig la quantitat que determini la DF per cada tipus de mecanisme.

### INTERPRETACIÓ DE RESULTATS I ACTUACIONS EN CAS D'INCOMPLIMENT:

No s'acceptaran els mecanismes que les seves característiques elèctriques no siguin les adequades. Quan les discrepàncies siguin d'un altre tipus, segons criteri de la DF podrà ésser acceptat o rebutjat tot o part del material.

## BG MATERIALS PER A INSTAL·LACIONS ELÈCTRIQUES

### BG6G- PRESA DE CORRENT

#### 0.- ELEMENTOS QUE CONTEMPLA EL PLIEGO

BG6G-1NYR,BG6G-1NY9,BG6G-1NWZ,BG6G-1NX8,BG6G-1NYS.

#### 1.- DEFINICIÓ I CONDICIONS DELS ELEMENTS

Endolls bipolars o tripolars per a encastar o muntar superficialment.

##### CARACTERÍSTIQUES GENERALS:

Ha d'estar constituït per una base amb borns de connexió de les fases i una placa de tancament aïllant. El conjunt ha de tenir un aspecte uniforme i sense defectes.

Ha de tenir dos (bipolar) o tres (tripolar) pols. La connexió a terra portarà potes laterals per a contacte del conductor de protecció.

La placa de tancament ha de portar un dispositiu per a la seva fixació a la base.

Excepte els dos alvèols, no han de ser accessibles les parts que hagin de tenir tensió.

Els alvèols han de tenir una elasticitat suficient per a assegurar una pressió de contacte adequada.

Els contactes han de ser platejats o protegits contra la corrosió i l'abració.

Ha de complir les condicions requerides per la DF.

Tensió nominal:  $\leq 400$  V

Aïllament (UNE 20-315): Ha de complir

Resistència mecànica (UNE 20-315): Ha de complir

Resistència al foc (UNE 20-315): Ha de complir

Temperatura:  $\leq 25^{\circ}\text{C}$

Quan té connexió a terra, ha d'estar construït de forma que quan s'introdueixi la clavilla, la connexió a terra s'estableixi abans que la connexió als contactes que tenen tensió.

#### 2.- CONDICIONS DE SUBMINISTRAMENT I EMMAGATZEMATGE

Subministrament: En caixes.

Emmagatzematge: En llocs protegits contra els impactes, la pluja, les humitats i dels raigs del sol.

#### 3.- UNITAT I CRITERI D'AMIDAMENT

Unitat d'amidament: la indicada a la descripció de l'element

Criteri d'amidament: quantitat necessària subministrada a l'obra

#### 4.- NORMATIVA DE COMPLIMENT OBLIGATORI

Real Decreto 842/2002 de 2 de agosto, por el que se aprueba el Reglamento Electrotécnico de Baja

Tensión. REBT 2002.

UNE-EN 60947-3:2000 Aparamenta de baja tensión. Parte 3: Interruptores, seccionadores, interruptores-seccionadores y combinados fusibles.

UNE 20315:1994 Bases de toma de corriente y clavijas para usos domésticos y análogos.

5.- CONDICIONS DE CONTROL DE RECEPCIÓ

CONDICIONS DE MARCATGE I CONTROL DE LA DOCUMENTACIÓ:

L'endoll ha de portar de forma indeleble i ben visible les dades següents:

- Identificació del fabricant o marca comercial
- Tensió d'alimentació
- Intensitat

OPERACIONS DE CONTROL:

Les tasques de control a realitzar són les següents:

- Sol·licitar del fabricant els certificats dels mecanismes emprats, contrastar la documentació amb els materials rebuts i verificar l'adequació als requisits exigits.
- Control de la documentació tècnica subministrada.
- Verificar que la Intensitat Nominal s'adequa a l'intensitat del circuit.
- Realització i emissió d'informes amb resultats de controls i proves realitzats.

CRITERIS DE PRESA DE MOSTRES:

Es comprovarà per mostreig la quantitat que determini la DF per cada tipus de mecanisme.

INTERPRETACIÓ DE RESULTATS I ACTUACIONS EN CAS D'INCOMPLIMENT:

No s'acceptaran els mecanismes que les seves característiques elèctriques no siguin les adequades. Quan les discrepàncies siguin d'un altre tipus, segons criteri de la DF podrà ésser acceptat o rebutjat tot o part del material.

---

## **BG MATERIALS PER A INSTAL·LACIONS ELÈCTRIQUES**

### **BGB0- BATERIA DE CONDENSADORS D'ENERGIA REACTIVA**

#### **0.- ELEMENTOS QUE CONTEMPLA EL PLIEGO**

**BGB0-079Y.**

##### **1.- DEFINICIÓ I CONDICIONS DELS ELEMENTS**

Bateria de condensadors d'energia reactiva de 4 KVAR a 20 KVAR, de 230, 400 o 500 V de tensió, automàtica o mixta.

CARACTERÍSTIQUES GENERALS:

Condensador trifàsic per a corregir el factor de potència.

Ha d'incorporar resistència de descàrrega.

Freqüència: 50 Hz

Pèrdues dielèctriques:  $\leq 0,5 \text{ W/kVAR}$

Temperatura de treball:  $> - 25^{\circ}\text{C}$ ,  $< + 45^{\circ}\text{C}$

Grau de protecció: IP-43X

Toleràncies:

- Potència reactiva: - 5%, + 10%

##### **2.- CONDICIONS DE SUBMINISTRAMENT I EMMAGATZEMATGE**

Subministrament: En caixes.

Emmagatzematge: En llocs protegits contra els impactes, la pluja, les humitats i dels raigs del sol.

##### **3.- UNITAT I CRITERI D'AMIDAMENT**

Unitat d'amidament: la indicada a la descripció de l'element

Criteri d'amidament: quantitat necessària subministrada a l'obra

##### **4.- NORMATIVA DE COMPLIMENT OBLIGATORI**

Real Decreto 842/2002 de 2 de agosto, por el que se aprueba el Reglamento Electrotécnico de Baja Tensión. REBT 2002.

UNE-EN 60831-2:1998 Condensadores de potencia autorregenerables a instalar en paralelo en redes de corriente alterna de tensión nominal inferior o igual a 1000 V. Parte 2: Ensayos de envejecimiento, autorregeneración y destrucción.

##### **5.- CONDICIONS DE CONTROL DE RECEPCIÓ**

CONDICIONS DE MARCATGE I CONTROL DE LA DOCUMENTACIÓ:

En el cas que el material declari contingut reciclat, el fabricant ha de mostrar, si se li demana, la documentació que acrediti aquest contingut.

---



#### OPERACIONS DE CONTROL:

Les tasques de control de qualitat de condensadors d'energia reactiva, són les següents:

- Sol·licitar del fabricant la documentació dels equips i verificar l'adequació als requisits del projecte.
- Control de la documentació subministrada.
- Control de recepció dels equips i lloc d'emplaçament
- Verificar les característiques dels condensadors
- Verificar els materials de la instal·lació associada (contactors específics per aquest tipus d'ús, proteccions amb APR).
- Realització i emissió d'informe amb resultats dels controls realitzats.

#### CRITERIS DE PRESA DE MOSTRES:

Es comprovarà globalment

#### INTERPRETACIÓ DE RESULTATS I ACTUACIONS EN CAS D'INCOMPLIMENT:

Segons criteri de la DF, podrà ser acceptat o rebutjat tot o part del material de la partida.

---

## BG MATERIALS PER A INSTAL·LACIONS ELÈCTRIQUES

### BGC2- GRUP ELECTRÒGEN

#### 0.- ELEMENTOS QUE CONTEMPLA EL PLIEGO

##### BGC2-0ZMM.

#### 1.- DEFINICIÓ I CONDICIONS DELS ELEMENTS

Grup electrogen de fins a 1850 KVA, per a 230/400 V de tensió o amb selecció de tensió, amb motor diesel fix i sistema de funcionament manual o automàtic.

#### CARACTERÍSTIQUES GENERALS:

Ha d'estar format per un conjunt de motor diesel/alternador autorefrigerat, que ha d'incorporar:

- Un regulador automàtic de velocitat
- Un dipòsit de combustible
- Filtres d'aire, d'oli i de combustible
- Un alternador amb regulador automàtic de tensió
- Dispositius de maniobra, de control i de protecció per al circuit de consum d'energia elèctrica

El conjunt ha d'anar muntat sobre una bancada d'acer amb amortiment de vibracions, per a instal·lació fixa.

També ha de portar bateria, motor elèctric d'engegada, generador per a la càrrega de bateria i comandaments d'engegada.

Freqüència: 50 Hz

Alternador: Trifàsic, amb neutre accessible, sense escombreta

Grau (mínim) de protecció de l'alternador: IP-22X

Quan el sistema de funcionament és manual, l'engegada ha de ser manual.

Quan el sistema de funcionament és automàtic, l'engegada ha de ser automàtica, en 8 s aprox., en fallar el subministrament de la xarxa.

#### Toleràncies:

- Variació de tensió admissible:  $\pm 2,5\%$  a qualsevol càrrega

#### 2.- CONDICIONS DE SUBMINISTRAMENT I EMMAGATZEMATGE

Subministrament: Embalats.

Emmagatzematge: En el seu embalatge, en llocs protegits contra els impactes i la intempèrie.

#### 3.- UNITAT I CRITERI D'AMIDAMENT

Unitat d'amidament: la indicada a la descripció de l'element

Criteri d'amidament: quantitat necessària subministrada a l'obra

#### 4.- NORMATIVA DE COMPLIMENT OBLIGATORI

Real Decreto 842/2002 de 2 de agosto, por el que se aprueba el Reglamento Electrotécnico de Baja Tensión. REBT 2002.

#### 5.- CONDICIONS DE CONTROL DE RECEPCIÓ

#### CONDICIONS DE MARCATGE I CONTROL DE LA DOCUMENTACIÓ:

El grup s'ha de subministrar amb la documentació tècnica següent:

- Esquema i plànols de muntatge
  - Descripció de les característiques
  - Certificat d'assaigs de verificació del fabricant
  - Instruccions d'engegada i d'ús
-

**OPERACIONS DE CONTROL:**

Les tasques de control a realitzar són les següents:

- Demanar al fabricant la documentació tècnica dels equips i verificar l'adequació de les seves característiques al Projecte.
- Demanar del fabricant els protocols de proves previst per a la recepció dels equips
- Supervisió a fàbrica dels assaigs previstos, quan les característiques dels equips ho aconsellin segons criteri de DF.
- Control de la documentació Tècnica subministrada
- Control de transport des de fàbrica fins a l'obra i control de càrrega i descàrrega.
- Control d'identificació final i lloc d'emplaçament.
- Realització i emissió d'informe amb resultats dels controls realitzats.

**CRITERIS DE PRESA DE MOSTRES:**

Es controlarà la documentació de tots els equips.

**INTERPRETACIÓ DE RESULTATS I ACTUACIONS EN CAS D'INCOMPLIMENT:**

Quan l'incompliment afecti a la fiabilitat o seguretat dels equips, o a la seguretat de les altres instal·lacions, el fabricant haurà de fer les correccions que corresponguin, si no és possible es refusaran els equips o elements que correspongui.

En cas de discrepàncies amb el projecte, que no afecten a la fiabilitat o seguretat dels equips, instal·lacions o persones, es procedirà segons criteri de DF.

**BG MATERIALS PER A INSTAL·LACIONS ELÈCTRIQUES****BGD4- PUNT DE CONNEXIÓ A TERRA****0.- ELEMENTOS QUE CONTEMPLA EL PLIEGO****BGD4-16WD.****1.- DEFINICIÓ I CONDICIONS DELS ELEMENTS**

Punt de connexió a terra amb pont seccionador de platina de coure, per a col·locar superficialment.

**CARACTERÍSTIQUES GENERALS:**

El punt de posada a terra ha d'estar situat fora del sòl i ha de servir d'unió entre la línia d'enllaç amb terra i la línia principal de terra.

Ha d'estar format pels següents components:

- Caixa
- Entrada i sortida de caixa tipus estanc.
- Dispositiu de connexió
- Accessoris

L'envolvent o carcassa ha d'estar construït amb material doble aïllant i estanc.

El dispositiu de connexió intern ha de permetre la unió entre els conductors de les línies d'enllaç i principal de terra, de forma que es pugui, mitjançant eines apropiades, separar-les, a fi de poder mesurar la resistència de terra.

El dispositiu de connexió ha de ser de platina de coure recoberta de cadmi de 2,5x33 cm i 0,4 cm de gruix i amb suports de material aïllant.

Ha de portar borns per a l'entrada i la sortida.

Ha d'estar preparat amb un sistema de fixació segur.

Ha de tenir un aspecte uniforme i sense defectes.

Resistència de l'aïllament (UNE-EN 60669-1): Ha de complir

Resistència mecànica (UNE-EN 60669-1): Ha de complir

Capacitat dels borns:

+-----+			
	I nominal (A)		I nominal (A)   Secció (mm2)
	-----		
	II o IV		125   <=50
+-----+			

**2.- CONDICIONS DE SUBMINISTRAMENT I EMMAGATZEMATGE**

Subministrament: En caixes.

Emmagatzematge: En llocs protegits contra els impactes.

**3.- UNITAT I CRITERI D'AMIDAMENT**

Unitat d'amidament: la indicada a la descripció de l'element

Criteri d'amidament: quantitat necessària subministrada a l'obra

## 4.- NORMATIVA DE COMPLIMENT OBLIGATORI

Real Decreto 842/2002 de 2 de agosto, por el que se aprueba el Reglamento Electrotécnico de Baja Tensión. REBT 2002.

UNE 20460-5-54:1990 Instalaciones eléctricas en edificios. Elección e instalación de los materiales eléctricos. Puesta a tierra y conductores de protección.

## 5.- CONDICIONS DE CONTROL DE RECEPCIÓ

## OPERACIONS DE CONTROL:

Les tasques de control a realitzar són les següents:

- Sol·licitar al fabricant els certificats de característiques tècniques i homologacions dels materials.
- Control de la documentació tècnica subministrada.
- Verificar que les característiques dels elèctrodes es corresponguin a l'especificat en Projecte.
- Verificar que la profunditat de la xarxa mai sigui inferior a 0,5 metres.
- Verificar seccions de conductors de terra segons la taula 1 del ITC-BT- 018 del REBT.
- Realització i emissió d'informes amb resultats de controls i proves realitzats.

## CRITERIS DE PRESA DE MOSTRES:

Es realitzarà mesura al pont de comprovació o caixa de seccionament de terres.

## INTERPRETACIÓ DE RESULTATS I ACTUACIONS EN CAS D'INCOMPLIMENT:

No s'admetran seccions de conductors i elèctrodes de posada a terra inferiors als indicats al REBT. En discrepàncies del tipus de posada a terra amb l'especificat al projecte, s'actuarà segons criteri de la DF.

**BG MATERIALS PER A INSTAL·LACIONS ELÈCTRIQUES****BGD5- PIQUETA DE CONNEXIÓ A TERRA****0.- ELEMENTOS QUE CONTEMPLA EL PLIEGO**

BGD5-06SU,BGD5-06SQ,BGD5-06SP.

## 1.- DEFINICIÓ I CONDICIONS DELS ELEMENTS

Piqueta de connexió a terra d'acer i recobriment de coure de 1000, 1500 o 2500 mm de llargària , de diàmetre 14,6, 17,3 ò 18,3 mm, estàndard o de 300 micres.

## CARACTERÍSTIQUES GENERALS:

Ha d'estar formada per una barra d'acer recoberta per una capa de protecció de coure que l'ha de cobrir totalment.

Gruix del recobriment de coure:

+-----+		
Tipus	Estàndard	300 micres
-----	-----	-----
Gruix (micres)	>= 10	>= 300
+-----+		

## Toleràncies:

- Llargària: ± 3 mm
- Diàmetre: ± 0,2 mm

## 2.- CONDICIONS DE SUBMINISTRAMENT I EMMAGATZEMATGE

Subministrament: En feixos.

Emmagatzematge: En llocs protegits contra els impactes.

## 3.- UNITAT I CRITERI D'AMIDAMENT

Unitat d'amidament: la indicada a la descripció de l'element

Criteri d'amidament: quantitat necessària subministrada a l'obra

## 4.- NORMATIVA DE COMPLIMENT OBLIGATORI

Real Decreto 842/2002 de 2 de agosto, por el que se aprueba el Reglamento Electrotécnico de Baja Tensión. REBT 2002.

## 5.- CONDICIONS DE CONTROL DE RECEPCIÓ

## OPERACIONS DE CONTROL:

Les tasques de control a realitzar són les següents:

- Sol·licitar al fabricant els certificats de característiques tècniques i homologacions dels materials.
- Control de la documentació tècnica subministrada.
- Verificar que les característiques dels elèctrodes es corresponguin a l'especificat en Projecte.

- Verificar que la profunditat de la xarxa mai sigui inferior a 0,5 metres.
- Verificar seccions de conductors de terra segons la taula 1 del ITC-BT- 018 del REBT.
- Realització i emissió d'informes amb resultats de controls i proves realitzats.

CRITERIS DE PRESA DE MOSTRES:

Es realitzarà mesura al pont de comprovació o caixa de seccionament de terres.

INTERPRETACIÓ DE RESULTATS I ACTUACIONS EN CAS D'INCOMPLIMENT:

No s'admetran seccions de conductors i elèctrodes de posada a terra inferiors als indicats al REBT. En discrepàncies del tipus de posada a terra amb l'especificat al projecte, s'actuarà segons criteri de la DF.

---

## **BG MATERIALS PER A INSTAL·LACIONS ELÈCTRIQUES**

### **BGW2- PART PROPORCIONAL D'ACCESSORIS PER A CAIXES**

#### **0.- ELEMENTOS QUE CONTEMPLA EL PLIEGO**

BGW2-093I,BGW2-093J,BGW2-093M.

##### **1.- DEFINICIÓ I CONDICIONS DELS ELEMENTS**

Parts proporcionals d'accessoris de caixes i armaris.

##### **CARACTERÍSTIQUES GENERALS:**

El material i les seves característiques han de ser els adequats per: caixes, armaris o centralitzacions de comptadors, i no han de disminuir, en cap cas, la seva qualitat.

##### **2.- CONDICIONS DE SUBMINISTRAMENT I EMMAGATZEMATGE**

Subministrament: A l'albarà de lliurament han de constar les característiques d'identificació següents:

- Material
- Tipus
- Diàmetres

Emmagatzematge: En llocs protegits contra els impactes, la pluja, les humitats i dels raigs del sol.

##### **3.- UNITAT I CRITERI D'AMIDAMENT**

Unitat composta pel conjunt d'accessoris necessaris per al muntatge de caixes, armaris o centralitzacions de comptadors.

##### **4.- NORMATIVA DE COMPLIMENT OBLIGATORI**

No hi ha normativa de compliment obligatori.

---

## **BG MATERIALS PER A INSTAL·LACIONS ELÈCTRIQUES**

### **BGW5- PART PROPORCIONAL D'ACCESSORIS PER A CONDENSADORS D'ENERGIA REACTIVA**

#### **0.- ELEMENTOS QUE CONTEMPLA EL PLIEGO**

BGW5-0ASZ.

##### **1.- DEFINICIÓ I CONDICIONS DELS ELEMENTS**

Parts proporcionals d'accessoris per a bateries de condensadors.

##### **CARACTERÍSTIQUES GENERALS:**

El material i les seves característiques han de ser els adequats per a les bateries de condensadors i no han de disminuir, en cap cas, la seva qualitat i el bon funcionament.

##### **2.- CONDICIONS DE SUBMINISTRAMENT I EMMAGATZEMATGE**

Subministrament: A l'albarà de lliurament han de constar les característiques d'identificació següents:

---

- Material
- Tipus

- Diàmetre o d'altres dimensions

Emmagatzematge: En llocs protegits contra els impactes, la pluja, les humitats i dels raigs del sol.

3.- UNITAT I CRITERI D'AMIDAMENT

Unitat composta pel conjunt d'accessoris necessaris per al muntatge d'una bateria de condensador.

4.- NORMATIVA DE COMPLIMENT OBLIGATORI

No hi ha normativa de compliment obligatori.

---

## **BG MATERIALS PER A INSTAL·LACIONS ELÈCTRIQUES**

### **BGW6- PART PROPORCIONAL D'ACCESSORIS PER A GRUPS GENERADORS D'ENERGIA ELÈCTRICA**

#### **0.- ELEMENTOS QUE CONTEMPLA EL PLIEGO**

BGW6-0B1T.

1.- DEFINICIÓ I CONDICIONS DELS ELEMENTS

Part proporcional d'accessoris per a grups electrògens.

CARACTERÍSTIQUES GENERALS:

El material i les seves característiques han de ser adequats per a grups electrògens i no han de fer disminuir, en cap cas, la seva qualitat i bon funcionament.

2.- CONDICIONS DE SUBMINISTRAMENT I EMMAGATZEMATGE

Subministrament: A l'albarà de lliurament han de constar les característiques d'identificació següents:

- Material
- Tipus

- Diàmetre o d'altres dimensions

Emmagatzematge: En llocs protegits contra els impactes, la pluja, les humitats i dels raigs del sol.

3.- UNITAT I CRITERI D'AMIDAMENT

Unitat composta pel conjunt d'accessoris necessaris per al muntatge d'un grup electrogen.

4.- NORMATIVA DE COMPLIMENT OBLIGATORI

No hi ha normativa de compliment obligatori.

---

## **BG MATERIALS PER A INSTAL·LACIONS ELÈCTRIQUES**

### **BGW8- PART PROPORCIONAL D'ACCESSORIS PER A MECANISMES**

#### **0.- ELEMENTOS QUE CONTEMPLA EL PLIEGO**

BGW8-0ASJ,BGW8-0ASI.

1.- DEFINICIÓ I CONDICIONS DELS ELEMENTS

Part proporcional d'accessoris per a caixes de mecanismes, per a interruptors i commutadors, endolls, pulsadors, portafusibles, sortides de fils, plaques, marcs, reguladors d'intensitat, transformadors d'intensitat o rellotges de tarifes horaries.

CARACTERÍSTIQUES GENERALS:

El material i les seves característiques han de ser els adequats per als mecanismes i no han de disminuir, en cap cas, la seva qualitat i el bon funcionament.

2.- CONDICIONS DE SUBMINISTRAMENT I EMMAGATZEMATGE

Subministrament: A l'albarà de lliurament han de constar les característiques d'identificació

---

següents:

- Material
- Tipus
- Diàmetre o d'altres dimensions

Emmagatzematge: En llocs protegits contra els impactes, la pluja, les humitats i dels raigs del sol.

3.- UNITAT I CRITERI D'AMIDAMENT

Unitat composta pel conjunt d'accessoris necessaris per al muntatge d'un mecanisme.

4.- NORMATIVA DE COMPLIMENT OBLIGATORI

No hi ha normativa de compliment obligatori.

---

## **BG MATERIALS PER A INSTAL·LACIONS ELÈCTRIQUES**

### **BGWA- PART PROPORCIONAL D'ACCESSORIS PER A SAFATES**

#### **0.- ELEMENTOS QUE CONTEMPLA EL PLIEGO**

BGWA-0ALR,BGWA-0AIY,BGWA-0ALS,BGWA-0AIU,BGWA-0AIT,BGWA-0AIV.

##### **1.- DEFINICIÓ I CONDICIONS DELS ELEMENTS**

Part proporcional d'accessoris per a tubs, canals o safates, de tipus plàstiques o metàl·liques.

##### **CARACTERÍSTIQUES GENERALS:**

El material i les seves característiques han de ser adequats per a tubs, canals o safates, i no han de fer disminuir, en cap cas, la seva qualitat i bon funcionament.

##### **2.- CONDICIONS DE SUBMINISTRAMENT I EMMAGATZEMATGE**

Subministrament: A l'albarà de lliurament han de constar les característiques d'identificació següents:

- Material
- Tipus
- Diàmetre o d'altres dimensions

Emmagatzematge: En llocs protegits contra els impactes, la pluja, les humitats i dels raigs del sol.

##### **3.- UNITAT I CRITERI D'AMIDAMENT**

Unitat composta pel conjunt d'accessoris necessaris per al muntatge d'un metre de tub, d'un metre de canal o d'un metre de safata.

##### **4.- NORMATIVA DE COMPLIMENT OBLIGATORI**

No hi ha normativa de compliment obligatori.

---

## **BG MATERIALS PER A INSTAL·LACIONS ELÈCTRIQUES**

### **BGWC- PART PROPORCIONAL D'ACCESSORIS PER A TUBS**

#### **0.- ELEMENTOS QUE CONTEMPLA EL PLIEGO**

BGWC-09N4,BGWC-09N7,BGWC-09N6.

##### **1.- DEFINICIÓ I CONDICIONS DELS ELEMENTS**

Part proporcional d'accessoris per a tubs, canals o safates, de tipus plàstiques o metàl·liques.

##### **CARACTERÍSTIQUES GENERALS:**

El material i les seves característiques han de ser adequats per a tubs, canals o safates, i no han de fer disminuir, en cap cas, la seva qualitat i bon funcionament.

##### **2.- CONDICIONS DE SUBMINISTRAMENT I EMMAGATZEMATGE**

Subministrament: A l'albarà de lliurament han de constar les característiques d'identificació

---

següents:

- Material
- Tipus
- Diàmetre o d'altres dimensions

Emmagatzematge: En llocs protegits contra els impactes, la pluja, les humitats i dels raigs del sol.

3.- UNITAT I CRITERI D'AMIDAMENT

Unitat composta pel conjunt d'accessoris necessaris per al muntatge d'un metre de tub, d'un metre de canal o d'un metre de safata.

4.- NORMATIVA DE COMPLIMENT OBLIGATORI

No hi ha normativa de compliment obligatori.

---

## **BG MATERIALS PER A INSTAL·LACIONS ELÈCTRIQUES**

### **BGWD- PART PROPORCIONAL D'ACCESSORIS PER A APARELLS DE PROTECCIÓ**

#### **0.- ELEMENTOS QUE CONTEMPLA EL PLIEGO**

BGWD-0AS2,BGWD-0AS3.

1.- DEFINICIÓ I CONDICIONS DELS ELEMENTS

Part proporcional d'accessoris per a interruptors magnetotèrmics o diferencials, tallacircuits, caixes seccionadores, interruptors manuals i protectors de sobretensions.

CARACTERÍSTIQUES GENERALS:

El material i les seves característiques han de ser adequats per a aparells de protecció i no han de fer disminuir, en cap cas, la seva qualitat i bon funcionament.

2.- CONDICIONS DE SUBMINISTRAMENT I EMMAGATZEMATGE

Subministrament: A l'albarà de lliurament han de constar les característiques d'identificació següents:

- Material
- Tipus
- Diàmetre o d'altres dimensions

Emmagatzematge: En llocs protegits contra els impactes, la pluja, les humitats i dels raigs del sol.

3.- UNITAT I CRITERI D'AMIDAMENT

Unitat composta pel conjunt d'accessoris necessaris per al muntatge d'un aparell de protecció.

4.- NORMATIVA DE COMPLIMENT OBLIGATORI

No hi ha normativa de compliment obligatori.

---

## **BG MATERIALS PER A INSTAL·LACIONS ELÈCTRIQUES**

### **BGWF- PART PROPORCIONAL D'ACCESSORIS PER A CONDUCTORS ELÈCTRICS DE TENSIÓ BAIXA**

#### **0.- ELEMENTOS QUE CONTEMPLA EL PLIEGO**

BGWF-0ARJ.

1.- DEFINICIÓ I CONDICIONS DELS ELEMENTS

Part proporcional d'accessoris per a conductors de coure, conductors d'alumini tipus VV 0,6/1 Kv, rodons de coure, platines de coure o canalitzacions conductores.

CARACTERÍSTIQUES GENERALS:

El material i les seves característiques han de ser adequats per a: conductors de coure, conductors de coure nus, conductors d'alumini, rodons de coure, platines de coure, canalitzacions o conductors

---

de seguretat, i no han de fer disminuir, en cap cas, la seva qualitat i bon funcionament.

## 2.- CONDICIONS DE SUBMINISTRAMENT I EMMAGATZEMATGE

Subministrament: A l'albarà de lliurament han de constar les característiques d'identificació següents:

- Material
- Tipus
- Diàmetre o d'altres dimensions

Emmagatzematge: En llocs protegits contra els impactes, la pluja, les humitats i dels raigs del sol.

## 3.- UNITAT I CRITERI D'AMIDAMENT

Unitat composta pel conjunt d'accessoris necessaris per al muntatge d'1 m de conductor de coure, d'1 m de conductor de coure nu, d'1 m de conductor d'alumini, d'1 m de rodó de coure, d'1 m de platina de coure, d'1 m de canalització o d'1 m de conductor de seguretat.

## 4.- NORMATIVA DE COMPLIMENT OBLIGATORI

No hi ha normativa de compliment obligatori.

---

# BG MATERIALS PER A INSTAL·LACIONS ELÈCTRIQUES

## BGY3- PART PROPORCIONAL D'ELEMENTS ESPECIALS PER A CONDUCTORS ELÈCTRICS DE TENSIÓ BAIXA

### 0.- ELEMENTOS QUE CONTEMPLA EL PLIEGO

BGY3-0B2S.

#### 1.- DEFINICIÓ I CONDICIONS DELS ELEMENTS

Part proporcional d'elements especials per a conductors de coure nus.

##### CARACTERÍSTIQUES GENERALS:

El material i les seves característiques han de ser adequats per a conductors de coure nus i no han de fer disminuir, en cap cas, la seva qualitat i bon funcionament.

## 2.- CONDICIONS DE SUBMINISTRAMENT I EMMAGATZEMATGE

Subministrament: A l'albarà de lliurament han de constar les característiques d'identificació següents:

- Material
- Tipus
- Diàmetre o d'altres dimensions

Emmagatzematge: En llocs protegits contra els impactes, la pluja, les humitats i dels raigs del sol.

## 3.- UNITAT I CRITERI D'AMIDAMENT

Unitat composta pel conjunt d'elements especials necessaris per al muntatge d'1 m de conductor de coure nu.

## 4.- NORMATIVA DE COMPLIMENT OBLIGATORI

No hi ha normativa de compliment obligatori.

---

# BG MATERIALS PER A INSTAL·LACIONS ELÈCTRIQUES

## BGYD- PART PROPORCIONAL D'ELEMENTS ESPECIALS PER A ELEMENTS DE CONNEXIÓ A TERRA

### 0.- ELEMENTOS QUE CONTEMPLA EL PLIEGO

BGYD-0B2W.

#### 1.- DEFINICIÓ I CONDICIONS DELS ELEMENTS

Part proporcional d'elements especials per a piquetes o per a plaques de connexió a terra.

---



**CARACTERÍSTIQUES GENERALS:**

El material i les seves característiques han de ser adequats per a piques de connexió a terra o per a plaques de connexió a terra, i no han de fer disminuir, en cap cas, la seva qualitat i bon funcionament.

**2.- CONDICIONS DE SUBMINISTRAMENT I EMMAGATZEMATGE**

Subministrament: A l'albarà de lliurament han de constar les característiques d'identificació següents:

- Material
- Tipus
- Diàmetre o d'altres dimensions

Emmagatzematge: En llocs protegits contra els impactes, la pluja, les humitats i dels raigs del sol.

**3.- UNITAT I CRITERI D'AMIDAMENT**

Unitat composta pel conjunt d'elements especials necessaris per al muntatge d'una pica de connexió a terra, o d'una placa de connexió a terra.

**4.- NORMATIVA DE COMPLIMENT OBLIGATORI**

No hi ha normativa de compliment obligatori.

---

**BH MATERIALS PER A INSTAL·LACIONS D'ENLLUMENAT**

**BHW5- PART PROPORCIONAL D'ACCESSORIS PER A LLUMS INDUSTRIALS**

**0.- ELEMENTOS QUE CONTEMPLA EL PLIEGO**

**BHW5-06FT.**

**1.- DEFINICIÓ I CONDICIONS DELS ELEMENTS**

Part proporcional d'accessoris per a muntar lluminàries, carrils de suport per a llums, projectors o elements de control, regulació o encesa d'instal·lacions d'il·luminació.

**CARACTERÍSTIQUES GENERALS:**

El material, la qualitat, les dimensions, etc. han de ser adequats per a les lluminàries, i no han de fer disminuir les característiques pròpies del conjunt de la instal·lació en cap de les seves aplicacions.

**2.- CONDICIONS DE SUBMINISTRAMENT I EMMAGATZEMATGE**

Subministrament: A l'albarà de lliurament han de constar les característiques d'identificació següents:

- Material
- Tipus
- Dimensions en cm

Emmagatzematge: En llocs protegits contra els impactes, la pluja, les humitats i dels raigs del sol.

**3.- UNITAT I CRITERI D'AMIDAMENT**

Unitat composta pel conjunt d'accessoris necessaris per instal·lar un llum.

**4.- NORMATIVA DE COMPLIMENT OBLIGATORI**

No hi ha normativa de compliment obligatori.

---

**BJ MATERIALS PER A INSTAL·LACIONS DE LAMPISTERIA, REG, APARELLS SANITARIS I PRODUCCIÓ D'AIGUA CALENTA SANITÀRIA**

**BJ1 APARELLS SANITARIS**

**BJ11 APARELLS SANITARIS PER LA HIGIENE PERSONAL**

**BJ115- LAVABO**

---

## 0.- ELEMENTOS QUE CONTEMPLA EL PLIEGO

### BJ115-0QI3.

#### 1.- DEFINICIÓ I CONDICIONS DELS ELEMENTS

Lavabo amb suport mural, amb suport de peu, amb suport de mig peu, per a encastar, per a semiencastrar, per a fixar sota taulell o per a recolzar sobre taulell o moble.

S'han considerat els materials següents:

- Porcellana sanitària amb acabat superficial d'esmalt ceràmic, unit íntimament al suport
- Gres amb acabat superficial d'esmalt ceràmic, de color blanc, unit íntimament al suport
- Material sintètic, format per una part orgànica i dues parts minerals naturals

#### CARACTERÍSTIQUES GENERALS:

Cal que sigui impermeable.

La superfície visible ha d'estar esmaltada. Es considera superfície visible la part de la peça que en posició instal·lada, és observable per una persona dreta a un metre de distància.

L'aparell no ha de tenir defectes superficials que afectin al seu funcionament o neteja, com ara faltes d'esmalt, taques, escantonaments, etc.

Ha de tenir un color uniforme i una textura llisa a tota la superfície.

Les superfícies han de ser llises i contínues.

Els angles i les arestes han de ser arrodonits.

La cubeta de l'aparell ha de tenir un desguàs, de tal manera que permeti el buidat complet, sense que es produeixin embasaments.

Ha de complir les condicions requerides per la DF.

Característiques físico-químiques d'aparells sanitaris de ceràmica d'acord amb l'UNE 67001:

- Resistència als àcids: Cap reducció de brillantor
- Resistència als àlcalis: Cap reducció de brillantor
- Resistència als diferents agents químics: Sense alteracions d'aspecte
- Resistència a les taques: Sense reducció de brillantor o taques permanents
- Resistència al xoc tèrmic: Sense signes visibles d'esquarteraments, escrostonaments o esquerdes
- Absorció d'aigua per la massa de porcellana:  $\leq 0,75\%$  pes mostra

Característiques mecàniques d'aparells sanitaris de ceràmica d'acord amb l'UNE 67001:

- Resistència a les càrregues estàtiques: - Lavabos i rentamans murals: 1500 N

Toleràncies:

- Amplària (lavabo): - 5 mm

Els lavabos amb sobreeixidor tenen definits la classe de sobreeixidor i el cabal corresponent, d'acord amb UNE-EN 14688:

- CL 25: 0,25 l/s
- CL 20 : 0,20 l/s
- CL 15: 0,15 l/s
- CL 10: 0,10 l/s
- CL 00: sense sobreeixidor

Característiques essencials d'acord amb UNE-EN 14296, UNE-EN 14688:

- Aptitud per la neteja
- Resistència de càrrega
- Protecció contra el desbordament (UNE-EN 14688)
- Durabilitat

La designació del lavabo es realitza indicant amb diferents dígits; el nom de la Normativa (UNE-EN 14688), tipus de sobreeixidor (CL) i si és necessari s'afegeix la capacitat del sobreeixidor (OF), l'aptitud per la neteja (CA), la resistència de càrrega (LR) i la durabilitat (DA):

EN 14688 CL

OF - CA - LR DA

La designació del lavabo per a ús col·lectiu es realitza indicant amb diferents dígits; el nom de la Normativa (EN 14296), l'aptitud per la neteja (CA), la resistència de càrrega (LR) i la durabilitat (DA): EN 14296 CA LR DA

#### 2.- CONDICIONS DE SUBMINISTRAMENT I EMMAGATZEMATGE

Subministrament: Amb les superfícies protegides.

Emmagatzematge: En llocs protegits contra els impactes i la intempèrie. S'han de col·locar en posició vertical.

#### 3.- UNITAT I CRITERI D'AMIDAMENT

Unitat d'amidament: la indicada a la descripció de l'element

Criteri d'amidament: quantitat necessària subministrada a l'obra

#### 4.- NORMATIVA DE COMPLIMENT OBLIGATORI

\* UNE 67001:2008 Aparatos sanitarios cerámicos. Especificaciones técnicas.

UNE-EN 14688:2007 Aparatos sanitarios. Lavabos. Requisitos funcionales y métodos de ensayo.

UNE-EN 14296:2006 Aparatos sanitarios. Lavabos colectivos.

#### 5.- CONDICIONS DE CONTROL DE RECEPCIÓ

CONDICIONS DE MARCATGE I CONTROL DE LA DOCUMENTACIÓ:

El subministrador ha de posar a disposició de la DF en el cas que aquesta ho sol·liciti, la documentació següent, que acredita el marcatge CE, segons el sistema d'avaluació de conformitat aplicable, d'acord amb el que disposa l'apartat 7.2.1 del CTE: - Productes per a higiene personal:

- Sistema 4: Declaració de Prestacions

El símbol de marcat de conformitat CE ha d'anar estampat sobre el producte o bé en l'etiqueta, embalatge o documentació comercial.

El símbol de marcatge CE ha d'anar acompanyat de la següent informació:

- Nom o marca comercial i adreça registrada del fabricant
- Les dues últimes xifres de l'any d'impressió del marcat
- El número de certificat CE o del certificat de control de producció, si és el cas.
- Fer referència a la norma UNE-EN 14688 o UNE-EN 14296
- Descripció del producte: nom genèric, material, dimensions i ús previst (UNE-EN 14296)
- Informació sobre les característiques essencials

Ha de portar les dades següents:

- Nom del fabricant o marca comercial
- Instruccions per a la seva instal·lació

OPERACIONS DE CONTROL:

Les tasques de control a realitzar són les següents:

- Sol·licitar del fabricant la documentació dels materials escollits.
- Control de recepció dels materials, comprovant que les seves característiques es corresponen amb l'especificat al projecte.
- Realització i emissió d'informes amb resultats de controls i proves realitzats.

CRITERIS DE PRESA DE MOSTRES:

Es controlarà aleatòriament sobre cada partida recepcionada.

INTERPRETACIÓ DE RESULTATS I ACTUACIONS EN CAS D'INCOMPLIMENT:

En cas de discrepàncies amb les exigències del projecte s'ha d'acceptar o refusar el material segons criteri de la DF.

## **BJ MATERIALS PER A INSTAL·LACIONS DE LAMPISTERIA, REG, APARELLS SANITARIS I PRODUCCIÓ D'AIGUA CALENTA SANITÀRIA**

### **BJ1 APARELLS SANITARIS**

#### **BJ11 APARELLS SANITARIS PER LA HIGIENE PERSONAL**

##### **BJ118- PLAT DE DUTXA QUADRAT**

#### **0.- ELEMENTOS QUE CONTEMPLA EL PLIEGO**

##### **BJ118-0QM9.**

#### **1.- DEFINICIÓ I CONDICIONS DELS ELEMENTS**

Plat de dutxa per a encastar o per a montar superficialment.

S'han considerat els materials següents:

- Porcellana sanitària amb acabat superficial d'esmalt ceràmic, unit íntimament al suport
- Gres amb acabat superficial d'esmalt ceràmic, de color blanc, unit íntimament al suport
- Planxa d'acer, amb una capa de fons d'esmalt ceràmic i un acabat superficial ceràmic, unit íntimament al suport
- De resina
- De ceràmica
- D'acer
- De material acrílic
- Acrílic

CARACTERÍSTIQUES GENERALS:

Cal que sigui impermeable.

La superfície visible ha d'estar esmaltada. Es considera superfície visible la part de la peça que en posició instal·lada, és observable per una persona dreta a un metre de distància.

L'aparell no ha de tenir defectes superficials que afectin al seu funcionament o neteja, com ara faltes d'esmalt, taques, escantonaments, etc.

Ha de tenir un color uniforme i una textura llisa a tota la superfície.

Les superfícies han de ser llises i continues.

Els angles i les arestes han de ser arrodonits.  
 La cubeta de l'aparell ha de tenir un desguàs, de tal manera que permeti el buidat complet, sense que es produeixin embasaments.  
 L'aparell de planxa d'acer ha de tenir connexions per a la presa de terra.  
 Les dimensions i la posició dels forats de desguàs i sobreixidor, si existeix, han de correspondre a les indicacions de la norma UNE-EN 251.  
 Ha de complir les condicions requerides per la DF.  
 Característiques físico-químiques d'aparells sanitaris de ceràmica d'acord amb l'UNE 67001:  
 - Resistència als àcids: Cap reducció de brillantor  
 - Resistència als àlcalis: Cap reducció de brillantor  
 - Resistència als diferents agents químics: Sense alteracions d'aspecte  
 - Resistència a les taques: Sense reducció de brillantor o taques permanents  
 - Resistència al xoc tèrmic: Sense signes visibles d'esquarteraments, escrostonaments o esquerdes  
 - Absorció d'aigua per la massa de porcellana:  $\leq 0,75\%$  pes mostra  
 Característiques mecàniques d'aparells sanitaris de ceràmica d'acord amb l'UNE 67001:  
 - Resistència a les càrregues estàtiques: - Plats de dutxa: 4000 N  
 Toleràncies:  
 - Dimensions: - 10 mm  
 2.- CONDICIONS DE SUBMINISTRAMENT I EMMAGATZEMATGE  
 Subministrament: Amb les superfícies protegides.  
 Emmagatzematge: En llocs protegits contra els impactes i la intempèrie. S'han de col·locar en posició vertical.  
 3.- UNITAT I CRITERI D'AMIDAMENT  
 Unitat d'amidament: la indicada a la descripció de l'element  
 Criteri d'amidament: quantitat necessària subministrada a l'obra  
 4.- NORMATIVA DE COMPLIMENT OBLIGATORI  
 \* UNE 67001:2008 Aparatos sanitarios cerámicos. Especificaciones técnicas.  
 \* UNE-EN 251:1992 Recibidores de ducha. Cotas de conexión.  
 5.- CONDICIONS DE CONTROL DE RECEPCIÓ  
 CONDICIONS DE MARCATGE I CONTROL DE LA DOCUMENTACIÓ:  
 Ha de portar les dades següents:  
 - Nom del fabricant o marca comercial  
 - Instruccions per a la seva instal·lació  
 OPERACIONS DE CONTROL:  
 Les tasques de control a realitzar són les següents:  
 - Sol·licitar del fabricant la documentació dels materials escollits.  
 - Control de recepció dels materials, comprovant que les seves característiques es corresponen amb l'especificat al projecte.  
 - Realització i emissió d'informes amb resultats de controls i proves realitzats.  
 CRITERIS DE PRESA DE MOSTRES:  
 Es controlarà aleatòriament sobre cada partida recepcionada.  
 INTERPRETACIÓ DE RESULTATS I ACTUACIONS EN CAS D'INCOMPLIMENT:  
 En cas de discrepàncies amb les exigències del projecte s'ha d'acceptar o refusar el material segons criteri de la DF.

## **BJ MATERIALS PER A INSTAL·LACIONS DE LAMPISTERIA, REG, APARELLS SANITARIS I PRODUCCIÓ D'AIGUA CALENTA SANITÀRIA**

### **BJ1 APARELLS SANITARIS**

#### **BJ11 APARELLS SANITARIS PER LA HIGIENE PERSONAL**

##### **BJ11C- INODOR**

#### **0.- ELEMENTOS QUE CONTEMPLA EL PLIEGO**

##### **BJ11C-0Q7X.**

#### **1.- DEFINICIÓ I CONDICIONS DELS ELEMENTS**

Inodor per a suport mural o per col·locar sobre el paviment.  
 S'han considerat els materials següents:

- Porcellana sanitària amb acabat superficial d'esmalt ceràmic, unit íntimament al suport  
En funció de la col·locació els inodors poden ser:

- Inodors murals, instal·lats en voladís separats del terra.
- Inodors de peu ,amb peu instal·lats sobre el terra.

En funció d'on cauen els excrements els inodors poden ser:

- Inodors de fons pla, on els excrements cauen en l'aigua profunda que conté la tassa
- Inodors de descàrrega directa, on els excrements cauen directament al sifó

En funció de la composició els inodors poden ser:

- Inodor de tanc baix , és la combinació d'un inodor i una cisterna pera formar un conjunt funcional
- Inodor monobloc, és el inodor que s'ha fabricat d'una sola peça tassa i cisterna.
- Inodor independent, és el inodor que pot connectar se a una cisterna o a un fluxor.

Els inodors es classifiquen:

- Classe 1: Inodors i conjunts que poden utilitzar un volum de descàrrega de 4, 5, 6, 7 o 9 litres indistintament.

- Classe 2: Conjunts d'inodors que per a ésser utilitzats amb fluxor o altre dispositiu de descàrrega i que utilitzen un volum de descàrrega de 6 litres com a màxim, o una descàrrega de doble comandament que combina una descàrrega de 6 litres com a màxim i una descàrrega reduïda no superior a 2/3 del volum de descàrrega màxim.

Hi ha dos dispositius de descàrrega:

- Tipus A: Cisterna de tipus vàlvula
- Tipus C: Fluxor.

CARACTERÍSTIQUES GENERALS:

Cal que sigui impermeable.

No ha de tenir taques, escantonaments, falta d'esmalt ni d'altres defectes a les superfícies llises. Ha de tenir un color uniforme i una textura llisa a tota la superfície.

Els angles i les arestes han de ser arrodonits.

Ha de tenir un orifici de connexió per al tub d'alimentació i dos forats per a la fixació del seient i la tapa.

Ha de complir les condicions requerides per la DF.

Característiques físico-químiques d'aparells sanitaris de ceràmica d'acord amb l'UNE 67001:

- Resistència als àcids: Cap reducció de brillantor
- Resistència als àlcalis: Cap reducció de brillantor
- Resistència als diferents agents químics: Sense alteracions d'aspecte
- Resistència a les taques: Sense reducció de brillantor o taques permanents
- Resistència al xoc tèrmic: Sense signes visibles d'esquarteraments, escrostonaments o esquerdes
- Absorció d'aigua per la massa de porcellana:  $\leq 0,75\%$  pes mostra

Característiques mecàniques d'aparells sanitaris de ceràmica d'acord amb l'UNE 67001:

- Resistència a les càrregues estàtiques: - Inodors murals: 4000 N

2.- CONDICIONS DE SUBMINISTRAMENT I EMMAGATZEMATGE

Subministrament: Amb les superfícies protegides.

Emmagatzematge: Apilats en llocs protegits contra els impactes i la intempèrie, en mòduls de dues unitats i un nombre màxim de tres mòduls, separats amb taulons de fusta.

3.- UNITAT I CRITERI D'AMIDAMENT

Unitat d'amidament: la indicada a la descripció de l'element

Criteri d'amidament: quantitat necessària subministrada a l'obra

4.- NORMATIVA DE COMPLIMENT OBLIGATORI

\* UNE 67001:2008 Aparatos sanitarios cerámicos. Especificaciones técnicas.

UNE-EN 997:2004 Inodoros y conjuntos de inodoros con sifón incorporado.

5.- CONDICIONS DE CONTROL DE RECEPCIÓ

CONDICIONS DE MARCATGE I CONTROL DE LA DOCUMENTACIÓ:

El subministrador ha de posar a disposició de la DF en el cas que aquesta ho sol·liciti, la documentació següent, que acredita el marcatge CE, segons el sistema d'avaluació de conformitat aplicable, d'acord amb el que disposa l'apartat 7.2.1 del CTE: - Productes per a higiene personal:

- Sistema 4: Declaració de Prestacions

El símbol de marcat de conformitat CE ha d'anar estampat sobre el producte o bé en l'etiqueta, embalatge o documentació comercial.

El símbol de marcatge CE ha d'anar acompanyat de la següent informació:

- Nom logotip i adreça del fabricant
- Les dues últimes xifres de l'any d'impressió del marcat
- Fer referència a la norma UNE-EN
- Descripció del producte: nom genèric, material, dimensions i ús previst
- Informació sobre les característiques essencials

Ha de portar les dades següents:

- Nom del fabricant o marca comercial
- Instruccions per a la seva instal·lació

Ha de subministrar-se amb els elements de fixació corresponents, seient i tapa.

OPERACIONS DE CONTROL:

Les tasques de control a realitzar són les següents:

- Sol·licitar del fabricant la documentació dels materials escollits.

---

- Control de recepció dels materials, comprovant que les seves característiques es corresponen amb l'especificat al projecte.

- Realització i emissió d'informes amb resultats de controls i proves realitzats.

CRITERIS DE PRESA DE MOSTRES:

Es controlarà aleatòriament sobre cada partida recepcionada.

INTERPRETACIÓ DE RESULTATS I ACTUACIONS EN CAS D'INCOMPLIMENT:

En cas de discrepàncies amb les exigències del projecte s'ha d'acceptar o refusar el material segons criteri de la DF.

---

## **BJ MATERIALS PER A INSTAL·LACIONS DE LAMPISTERIA, REG, APARELLS SANITARIS I PRODUCCIÓ D'AIGUA CALENTA SANITÀRIA**

### **BJ1 APARELLS SANITARIS**

#### **BJ11 APARELLS SANITARIS PER LA HIGIENE PERSONAL**

##### **BJ110- PASTA PER A SEGELLAR L'ENLLAÇ D'INODORS, ABOCADORS I PLAQUES TURQUES**

#### **0.- ELEMENTOS QUE CONTEMPLA EL PLIEGO**

##### **BJ110-0PMV.**

#### **1.- DEFINICIÓ I CONDICIONS DELS ELEMENTS**

Accessoris d'aparells sanitaris.

S'han considerat els tipus següents:

- Tapajunts superior o inferior central d'urinari de peu de porcellana sanitària o gres, amb acabat superficial d'esmalt ceràmic brillant de color blanc, unit íntimament al suport
- Marxapeu d'urinari de peu amb acabat superficial d'esmalt ceràmic, unit íntimament al suport
- Tapatubs d'alimentació d'urinari de porcellana sanitària o gres, amb acabat superficial d'esmalt ceràmic, unit íntimament al suport
- Suport regulable format per un cos amb dos forats, un per a facilitar la unió amb la banyera i l'altre per a col·locar-hi un cargol regulador
- Perfil d'acer galvanitzat en calent, en forma d'escaire per a suport d'aparells sanitaris murals
- Sifó no registrable de PVC injectat no plastificat
- Maniquet de PVC injectat no plastificat
- Reixeta inoxidable abatible i coixinet de goma per a abocador
- Pasta formada amb hidrocarburs i matèries antioxidants
- Accessoris per a inodors suspesos

TAPAJUNTS, MARXAPEUS I TAPATUBS:

Cal que sigui impermeable.

No ha de tenir taques, escantonaments, falta d'esmalt ni d'altres defectes a les superfícies llises.

Ha de tenir un color uniforme i una textura llisa a tota la superfície.

Els angles i les arestes han de ser arrodonits.

Ha de complir les condicions requerides per la DF.

Resistència a les variacions de temperatura (4 immersions a 80°C i 15°C entre 5 i 15 minuts): No han d'aparèixer esquerdes ni clivelles

Duresa de l'esmaltat (fregant 2 minuts amb paper esmerilat sota pressió de 60 g/cm<sup>2</sup>): No ha de perdre la brillantor

Continuïtat de la capa d'esmalt (impregnant un colorant, eliminant-lo després): No ha de deixar senyal de coloració

Resistència al xoc (amb bola d'acer de diàmetre 19 mm i a una alçària de 75 mm): No ha de deixar senyal

Resistència als agents químics (àcid nítric): No han d'aparèixer diferències de tonalitat

SUPORTS REGULABLES:

No ha de tenir rebaves, arestes vives, sorra de fosa o encenalls.

Alçària màxima del suport: 130 mm

Alçària mínima del suport: 75 mm

SUPORTS MURALS:

Un costat del suport ha de tenir forats per a la col·locació de cargols contra el parament; l'altre ha de permetre subjectar l'aparell sanitari amb un cargol d'ancoratge i ha de tenir a més, topalls de goma per a que l'aparell hi recolzi.

El recobriment de zinc ha de ser llis, sense discontinuïtats, ni exfoliacions ni d'altres defectes.

Protecció de galvanitzat:  $\geq 275 \text{ g/m}^2$

Puresa del zinc: 98,5%

Les condicions de galvanització s'han de verificar d'acord amb les normes UNE 7-183 i UNE 37-501.

Han de complir les especificacions d'aquestes normes.

SIFÓ O MANIGUET:

Ha de tenir un interior regular i llis, amb els extrems tallats perpendicularment a l'eix. No hi ha d'haver rebaves, esquerdes, grans o d'altres defectes. Ha de tenir un color uniforme.

El tancament hidràulic del sífó ha de tenir una alçària mínima de 50 mm.

Diàmetre: 110 mm

Densitat (UNE 53-020):  $1,35 - 1,46 \text{ g/cm}^3$

Temperatura de reblaniment Vicat (UNE 53-114):  $> 79^\circ\text{C}$

Resistència a la tracció (UNE 53-114):  $\geq 45 \text{ N/mm}^2$

Allargament fins a la ruptura (53-114):  $\geq 80\%$

Gruix en qualsevol punt (UNE 53-114):  $\geq 2,2 \text{ mm}$

Toleràncies per a sífó:

- Ovalació a la longitud efectiva:  $+ 0,9 \text{ mm}$

- Diàmetre exterior mitjà:  $+ 0,3 \text{ mm}$

Toleràncies per a maniguet:

- Ovalació a la longitud efectiva:  $+ 0,9 \text{ mm}$

- Diàmetre exterior mitjà:  $+ 0,4 \text{ mm}$

REIXA:

La reixeta no ha de tenir picades ni mossegades i el revestiment ha de ser continu al llarg de tota la superfície. La goma no ha d'estar resaca i no ha de tenir esquerdes ni d'altres defectes superficials.

PASTA:

Ha de ser plàstica, impermeable, resistent a les sals, a les bacteries i a d'altres microorganismes.

Pes específic:  $9,2 \text{ kN/m}^3$

Humitat:  $< 0,1\%$

Punt d'inflamació:  $> 225^\circ\text{C}$

Punt de degoteig:  $+ 60^\circ\text{C}$

Temperatura de servei:  $-20^\circ\text{C} - +50^\circ\text{C}$

Temperatura d'aplicació:  $-10^\circ\text{C} - +40^\circ\text{C}$

## 2.- CONDICIONS DE SUBMINISTRAMENT I EMMAGATZEMATGE

TAPAJUNTS I MARXAPEU:

Subministrament: Amb les superfícies protegides.

Ha de portar les dades següents:

- Nom del fabricant o marca comercial

- Instruccions per a la seva instal·lació

Emmagatzematge: Apilats, en llocs protegits d'impactes i de la intempèrie en mòduls de dues unitats i un nombre màxim de tres mòduls separats per taulons de fusta.

TAPATUBS I REIXA:

Subministrament: Amb les superfícies protegides.

Ha de portar les dades següents:

- Nom del fabricant o marca comercial

- Instruccions per a la seva instal·lació

Emmagatzematge: En el seu embalatge, en llocs protegits contra els impactes i la intempèrie.

SUPORTS:

Subministrament: Empaquetats de manera que no es produeixin danys.

Emmagatzematge: En llocs protegits contra els impactes.

SIFÓ I MANIGUET:

Subministrament: En l'albarà de lliurement han de constar-hi les dades següents:

- Nom del fabricant o marca comercial

- Característiques de l'element contingut

Emmagatzematge: En llocs protegits contra els impactes.

PASTA:

Subministrament: En recipients tancats, on figurin les dades següents:

- Nom del fabricant o marca comercial

- Característiques de l'element contingut

Emmagatzematge: En el seu envàs de manera que no s'alterin les seves característiques.

## 3.- UNITAT I CRITERI D'AMIDAMENT

Unitat d'amidament: la indicada a la descripció de l'element

Criteri d'amidament: quantitat necessària subministrada a l'obra

## 4.- NORMATIVA DE COMPLIMENT OBLIGATORI

SIFÓ I MANIGUET:

UNE 53114-2:1987 Plásticos. Tubos y accesorios inyectados de poli (cloruro de vinilo) no plastificado para unión con adhesivo y/o junta elástica, utilizados para evacuación de aguas pluviales y residuales. Características y métodos de ensayo.

TAPATUBS, MARXAPEU, TAPAJUNTS, REIXA, SUPORTS, PASTA I ACCESSORI PER A INODORS SUSPESOS:

No hi ha normativa de compliment obligatori.

---

## **BJ MATERIALS PER A INSTAL·LACIONS DE LAMPISTERIA, REG, APARELLS SANITARIS I PRODUCCIÓ D'AIGUA CALENTA SANITÀRIA**

### **BJ1 APARELLS SANITARIS**

#### **BJ18 APARELLS SANITARIS PER LA NETEJA**

#### **BJ183- AIGÜERA DE PLANXA D'ACER INOXIDABLE (D)**

##### **0.- ELEMENTOS QUE CONTEMPLA EL PLIEGO**

BJ183-0PF2,BJ183-0P01,BJ183-H59K.

##### **1.- DEFINICIÓ I CONDICIONS DELS ELEMENTS**

Aigüeres per encastar o amb suports murals.

S'han considerat els materials següents:

- Porcellana sanitària amb acabat superficial d'esmalt ceràmic, unit íntimament al suport
- Gres amb acabat superficial d'esmalt ceràmic, de color blanc, unit íntimament al suport
- Planxa d'acer, amb una capa de fons d'esmalt ceràmic i un acabat superficial ceràmic, unit íntimament al suport

- Acer inoxidable de qualitat 18/8 crom-níquel, embotida i conformada mecànicament (aigüera)

En la norma UNE-EN 13310 s'anomenen les diferents possibilitats de subjecció d'aquest element:

- Aigüeres murals
- Aigüeres de sobreposar
- Aigüeres d'encastar
- Aigüeres d'enrasar
- Aigüeres sota taulell

##### **CARACTERÍSTIQUES GENERALS:**

Cal que sigui impermeable.

Hi ha d'haver drenatge de l'aigua en la cubeta i zona d'escorredor

Han de resistir el calor sec (180 graus) sense que es produeixin canvis superficials.

Resistir els canvis de temperatura sense que es produeixin canvis superficials.

Resistir agents químics i colorants de forma que no es mostri degradació superficial permanent.

Resistència al rallat, les ralles no han de superar 0,1mm i/o la profunditat de la capa superior

Resistència a l'abrasió: la capa superior no s'ha travessat per desgast.

Estabilitat de càrrega; les aigüeres murals no ha de trencar-se o deformar-se en aplicar-se gradualment una càrrega de 150 kg en el centre geomètric de la cubeta.

Caudal del sobreixidor >0,20l/s

Ha de tenir durabilitat: ha de complir els requisits de drenatge, estabilitat de càrrega i de resistència anteriorment anomenats.

L'aparell no ha de tenir defectes superficials que afectin al seu funcionament o neteja, com ara faltes d'esmalt, taques, escantonaments, etc.

L'aparell d'acer inoxidable no ha de tenir taques, deformacions ni d'altres defectes a les superfícies vistes.

Ha de tenir un color uniforme i una textura llisa a tota la superfície.

Els angles i les arestes han de ser arrodonits.

La cubeta de l'aparell ha de tenir un desguàs, de tal manera que permeti el buidat complet, sense que es produeixin embasaments.

L'aparell de planxa d'acer ha de tenir connexions per a la presa de terra.

Les dimensions i la posició dels forats de desguàs i sobreixidor, si existeix, han de correspondre a les indicacions de la norma UNE-EN 695.

Ha de complir les condicions requerides per la DF.

Han de portar el marcatge CE de conformitat amb el que disposa el Reial Decret 1328/1995, de 28 de juliol

Característiques físico-químiques d'aparells sanitaris de ceràmica d'acord amb l'UNE 67001:

- Resistència als àcids: Cap reducció de brillantor
- Resistència als àlcalis: Cap reducció de brillantor
- Resistència als diferents agents químics: Sense alteracions d'aspecte
- Resistència a les taques: Sense reducció de brillantor o taques permanents



- Resistència al xoc tèrmic: Sense signes visibles d'esquarteraments, escrostonaments o esquerdes
- Absorció d'aigua per la massa de porcellana:  $\leq 0,75\%$  pes mostra
- Resistència a les càrregues estàtiques: 1.500 N

Les característiques anteriors s'han de verificar d'acord amb l'UNE 67001.

## 2.- CONDICIONS DE SUBMINISTRAMENT I EMMAGATZEMATGE

Subministrament: Amb les superfícies protegides.

Emmagatzematge: En llocs protegits contra els impactes i la intempèrie. S'han de col·locar en posició vertical.

## 3.- UNITAT I CRITERI D'AMIDAMENT

Unitat d'amidament: la indicada a la descripció de l'element

Criteri d'amidament: quantitat necessària subministrada a l'obra

## 4.- NORMATIVA DE COMPLIMENT OBLIGATORI

UNE-EN 13310:2003 Fregaderos de cocina. Requisitos funcionales y métodos de ensayo.

\* UNE 67001:1988 Aparatos sanitarios cerámicos. Especificaciones técnicas.

## 5.- CONDICIONS DE CONTROL DE RECEPCIÓ

CONDICIONS DE MARCATGE I CONTROL DE LA DOCUMENTACIÓ:

El subministrador ha de posar a disposició de la DF en el cas que aquesta ho sol·liciti, la documentació següent, que acredita el marcatge CE, segons el sistema d'avaluació de conformitat aplicable, d'acord amb el que disposa l'apartat 7.2.1 del CTE: - Productes per a preparació de productes alimentaris, neteja de la vaixel·la i evacuació d'aigua residual domèstica: - Sistema

### 4: Declaració de Prestacions

El símbol normalitzat del marcatge CE ha d'anar acompanyat de la següent informació:

- obre el mateix producte: - Nom i marca identificativa del fabricant - Referència d'aquesta norma europea (UNE-EN 13310)

- n la documentació comercial que acompanya el producte: - Nom i marca identificativa del fabricant - Dos últims dígits de l'any en el que el marcat es va fixar - Direcció declarada del fabricant - Dues darreres xifres del any d'impressió del marcat - Referència d'aquesta norma europea (UNE-EN 13310) - Descripció del producte: nom genèric, material, dimensions,...

- Tipus de producte i informació dels requisits essencials - Informació sobre els requisits essencials: - Facilitat de neteja - Resistència de càrrega (només en aigüeres murals) - Durabilitat

L'aigüera a d'anar acompanyada d'instruccions per a la seva instal·lació, cura i manteniment i nom del fabricant o casa comercial.

## OPERACIONS DE CONTROL:

Les tasques de control a realitzar són les següents:

- Sol·licitar del fabricant la documentació dels materials escollits.
- Control de recepció dels materials, comprovant que les seves característiques es corresponen amb l'especificat al projecte.
- Realització i emissió d'informes amb resultats de controls i proves realitzats.

## CRITERIS DE PRESA DE MOSTRES:

Es controlarà aleatòriament sobre cada partida recepcionada.

## INTERPRETACIÓ DE RESULTATS I ACTUACIONS EN CAS D'INCOMPLIMENT:

En cas de discrepàncies amb les exigències del projecte s'ha d'acceptar o refusar el material segons criteri de la DF.

## **BJ MATERIALS PER A INSTAL·LACIONS DE LAMPISTERIA, REG, APARELLS SANITARIS I PRODUCCIÓ D'AIGUA CALENTA SANITÀRIA**

### **BJ1 APARELLS SANITARIS**

#### **BJ18 APARELLS SANITARIS PER LA NETEJA**

#### **BJ188- SUPORT PER A AIGÜERES, SAFAREIGS I LAVABOS COL·LECTIUS**

## **0.- ELEMENTOS QUE CONTEMPLA EL PLIEGO**

### **BJ188-OPMX.**

## **1.- DEFINICIÓ I CONDICIONS DELS ELEMENTS**

Accessoris d'aparells sanitaris.

S'han considerat els tipus següents:

- Tapajunts superior o inferior central d'urinari de peu de porcellana sanitària o gres, amb acabat superficial d'esmalt ceràmic brillant de color blanc, unit íntimament al suport
- Marxapeu d'urinari de peu amb acabat superficial d'esmalt ceràmic, unit íntimament al suport
- Tapatubs d'alimentació d'urinari de porcellana sanitària o gres, amb acabat superficial d'esmalt ceràmic, unit íntimament al suport
- Suport regulable format per un cos amb dos forats, un per a facilitar la unió amb la banyera i l'altre per a col·locar-hi un cargol regulador
- Perfil d'acer galvanitzat en calent, en forma d'escaire per a suport d'aparells sanitaris murals
- Sifó no registrable de PVC injectat no plastificat
- Maniguet de PVC injectat no plastificat
- Reixeta inoxidable abatible i coixinet de goma per a abocador
- Pasta formada amb hidrocarburs i matèries antioxidants
- Accessoris per a inodors suspesos

TAPAJUNTS, MARXAPEUS I TAPATUBS:

Cal que sigui impermeable.

No ha de tenir taques, escantonaments, falta d'esmalt ni d'altres defectes a les superfícies llises. Ha de tenir un color uniforme i una textura llisa a tota la superfície.

Els angles i les arestes han de ser arrodonits.

Ha de complir les condicions requerides per la DF.

Resistència a les variacions de temperatura (4 immersions a 80°C i 15°C entre 5 i 15 minuts): No han d'aparèixer esquerdes ni clivelles

Duresa de l'esmaltat (fregant 2 minuts amb paper esmerilat sota pressió de 60 g/cm<sup>2</sup>): No ha de perdre la brillantor

Continuïtat de la capa d'esmalt (impregnant un colorant, eliminant-lo després): No ha de deixar senyal de coloració

Resistència al xoc (amb bola d'acer de diàmetre 19 mm i a una alçària de 75 mm): No ha de deixar senyal

Resistència als agents químics (àcid nítric): No han d'aparèixer diferències de tonalitat

SUPORTS REGULABLES:

No ha de tenir rebaves, arestes vives, sorra de fosa o encenalls.

Alçària màxima del suport: 130 mm

Alçària mínima del suport: 75 mm

SUPORTS MURALS:

Un costat del suport ha de tenir forats per a la col·locació de cargols contra el parament; l'altre ha de permetre subjectar l'aparell sanitari amb un cargol d'ancoratge i ha de tenir a més, topalls de goma per a que l'aparell hi recolzi.

El recobriment de zinc ha de ser llis, sense discontinuïtats, ni exfoliacions ni d'altres defectes.

Protecció de galvanitzat:  $\geq 275$  g/m<sup>2</sup>

Puresa del zinc: 98,5%

Les condicions de galvanització s'han de verificar d'acord amb les normes UNE 7-183 i UNE 37-501. Han de complir les especificacions d'aquestes normes.

SIFÓ O MANIGUET:

Ha de tenir un interior regular i llis, amb els extrems tallats perpendicularment a l'eix. No hi ha d'haver rebaves, esquerdes, grans o d'altres defectes. Ha de tenir un color uniforme.

El tancament hidràulic del sifó ha de tenir una alçària mínima de 50 mm.

Diàmetre: 110 mm

Densitat (UNE 53-020): 1,35 - 1,46 g/cm<sup>3</sup>

Temperatura de reblaniment Vicat (UNE 53-114):  $> 79^{\circ}\text{C}$

Resistència a la tracció (UNE 53-114):  $\geq 45$  N/mm<sup>2</sup>

Allargament fins a la ruptura (53-114):  $\geq 80\%$

Gruix en qualsevol punt (UNE 53-114):  $\geq 2,2$  mm

Toleràncies per a sifó:

- Ovalació a la longitud efectiva: + 0,9 mm

- Diàmetre exterior mitjà: + 0,3 mm

Toleràncies per a maniguet:

- Ovalació a la longitud efectiva: + 0,9 mm

- Diàmetre exterior mitjà: + 0,4 mm

REIXA:

La reixeta no ha de tenir picades ni mossegades i el revestiment ha de ser continu al llarg de tota la superfície. La goma no ha d'estar resca i no ha de tenir esquerdes ni d'altres defectes superficials.

PASTA:

Ha de ser plàstica, impermeable, resistent a les sals, a les bactèries i a d'altres microorganismes.

Pes específic: 9,2 kN/m<sup>3</sup>

Humitat:  $< 0,1\%$

Punt d'inflamació:  $> 225^{\circ}\text{C}$

Punt de degoteig: + 60°C

Temperatura de servei:  $-20^{\circ}\text{C}$  -  $+50^{\circ}\text{C}$

Temperatura d'aplicació:  $-10^{\circ}\text{C}$  -  $+40^{\circ}\text{C}$

## 2.- CONDICIONS DE SUBMINISTRAMENT I EMMAGATZEMATGE

### TAPAJUNTS I MARXAPEU:

Subministrament: Amb les superfícies protegides.

Ha de portar les dades següents:

- Nom del fabricant o marca comercial
- Instruccions per a la seva instal·lació

Emmagatzematge: Apilats, en llocs protegits d'impactes i de la intempèrie en mòduls de dues unitats i un nombre màxim de tres mòduls separats per taulons de fusta.

### TAPATUBS I REIXA:

Subministrament: Amb les superfícies protegides.

Ha de portar les dades següents:

- Nom del fabricant o marca comercial
- Instruccions per a la seva instal·lació

Emmagatzematge: En el seu embalatge, en llocs protegits contra els impactes i la intempèrie.

### SUPORTS:

Subministrament: Empaquetats de manera que no es produeixin danys.

Emmagatzematge: En llocs protegits contra els impactes.

### SIFÓ I MANIGUET:

Subministrament: En l'albarà de lliurement han de constar-hi les dades següents:

- Nom del fabricant o marca comercial
- Característiques de l'element contingut

Emmagatzematge: En llocs protegits contra els impactes.

### PASTA:

Subministrament: En recipients tancats, on figurin les dades següents:

- Nom del fabricant o marca comercial
- Característiques de l'element contingut

Emmagatzematge: En el seu envàs de manera que no s'alterin les seves característiques.

## 3.- UNITAT I CRITERI D'AMIDAMENT

Unitat d'amidament: la indicada a la descripció de l'element

Criteri d'amidament: quantitat necessària subministrada a l'obra

## 4.- NORMATIVA DE COMPLIMENT OBLIGATORI

### SIFÓ I MANIGUET:

UNE 53114-2:1987 Plásticos. Tubos y accesorios inyectados de poli (cloruro de vinilo) no plastificado para unión con adhesivo y/o junta elástica, utilizados para evacuación de aguas pluviales y residuales. Características y métodos de ensayo.

TAPATUBS, MARXAPEU, TAPAJUNTS, REIXA, SUPORTS, PASTA I ACCESSORI PER A INODORS SUSPESOS:

No hi ha normativa de compliment obligatori.

---

## **BJ MATERIALS PER A INSTAL·LACIONS DE LAMPISTERIA, REG, APARELLS SANITARIS I PRODUCCIÓ D'AIGUA CALENTA SANITÀRIA**

### **BJ1 APARELLS SANITARIS**

#### **BJ18 APARELLS SANITARIS PER LA NETEJA**

##### **BJ18A- ABOCADOR**

## **0.- ELEMENTOS QUE CONTEMPLA EL PLIEGO**

### **BJ18A-17WL.**

#### **1.- DEFINICIÓ I CONDICIONS DELS ELEMENTS**

Abocador.

S'han considerat els materials següents:

- Porcellana sanitària amb acabat superficial d'esmalt ceràmic, unit íntimament al suport
- Gres amb acabat superficial d'esmalt ceràmic, de color blanc, unit íntimament al suport

#### **CARACTERÍSTIQUES GENERALS:**

Cal que sigui impermeable.

La superfície visible ha d'estar esmaltada. Es considera superfície visible la part de la peça que en posició instal·lada, és observable per una persona dreta a un metre de distància.

L'aparell no ha de tenir defectes superficials que afectin al seu funcionament o neteja, com ara

faltes d'esmalt, taques, escantonaments, etc.  
 Ha de tenir un color uniforme i una textura llisa a tota la superfície.  
 Les superfícies han de ser llises i contínues.  
 Els angles i les arestes han de ser arrodonits.  
 La cubeta de l'aparell ha de tenir un desguàs, de tal manera que permeti el buidat complet, sense que es produeixin embasaments.  
 Les dimensions i la posició dels forats de desguàs i sobreixidor, si existeix, han de correspondre a les indicacions de la norma UNE-EN 251.  
 Ha de complir les condicions requerides per la DF.  
 Característiques físico-químiques d'aparells sanitaris de ceràmica d'acord amb l'UNE 67001:  
 - Resistència als àcids: Cap reducció de brillantor  
 - Resistència als àlcalis: Cap reducció de brillantor  
 - Resistència als diferents agents químics: Sense alteracions d'aspecte  
 - Resistència a les taques: Sense reducció de brillantor o taques permanents  
 - Resistència al xoc tèrmic: Sense signes visibles d'esquarteraments, escrostonaments o esquerdes  
 - Absorció d'aigua per la massa de porcellana:  $\leq 0,75\%$  pes mostra  
 Característiques mecàniques d'aparells sanitaris de ceràmica d'acord amb l'UNE 67001:  
 Toleràncies:  
 - Dimensions: - 10 mm  
 2.- CONDICIONS DE SUBMINISTRAMENT I EMMAGATZEMATGE  
 Subministrament: Amb les superfícies protegides.  
 Emmagatzematge: En llocs protegits contra els impactes i la intempèrie. S'han de col·locar en posició vertical.  
 3.- UNITAT I CRITERI D'AMIDAMENT  
 Unitat d'amidament: la indicada a la descripció de l'element  
 Criteri d'amidament: quantitat necessària subministrada a l'obra  
 4.- NORMATIVA DE COMPLIMENT OBLIGATORI  
 \* UNE 67001:2008 Aparatos sanitarios cerámicos. Especificaciones técnicas.  
 5.- CONDICIONS DE CONTROL DE RECEPCIÓ  
 CONDICIONS DE MARCATGE I CONTROL DE LA DOCUMENTACIÓ:  
 Ha de portar les dades següents:  
 - Nom del fabricant o marca comercial  
 - Instruccions per a la seva instal·lació  
 OPERACIONS DE CONTROL:  
 Les tasques de control a realitzar són les següents:  
 - Sol·licitar del fabricant la documentació dels materials escollits.  
 - Control de recepció dels materials, comprovant que les seves característiques es corresponen amb l'especificat al projecte.  
 - Realització i emissió d'informes amb resultats de controls i proves realitzats.  
 CRITERIS DE PRESA DE MOSTRES:  
 Es controlarà aleatòriament sobre cada partida recepcionada.  
 INTERPRETACIÓ DE RESULTATS I ACTUACIONS EN CAS D'INCOMPLIMENT:  
 En cas de discrepàncies amb les exigències del projecte s'ha d'acceptar o refusar el material segons criteri de la DF.

## **BJ MATERIALS PER A INSTAL·LACIONS DE LAMPISTERIA, REG, APARELLS SANITARIS I PRODUCCIÓ D'AIGUA CALENTA SANITÀRIA**

### **BJ1 APARELLS SANITARIS**

#### **BJ18 APARELLS SANITARIS PER LA NETEJA**

#### **BJ18B- REIXA I PROTECCIÓ PER A ABOCADORS (D)**

#### **0.- ELEMENTOS QUE CONTEMPLA EL PLIEGO**

##### **BJ18B-H59L.**

#### **1.- DEFINICIÓ I CONDICIONS DELS ELEMENTS**

Accessoris d'aparells sanitaris.

S'han considerat els tipus següents:

- Tapajunts superior o inferior central d'urinari de peu de porcellana sanitària o gres, amb acabat superficial d'esmalt ceràmic brillant de color blanc, unit íntimament al suport
- Marxapeu d'urinari de peu amb acabat superficial d'esmalt ceràmic, unit íntimament al suport
- Tapatubs d'alimentació d'urinari de porcellana sanitària o gres, amb acabat superficial d'esmalt ceràmic, unit íntimament al suport
- Suport regulable format per un cos amb dos forats, un per a facilitar la unió amb la banyera i l'altre per a col·locar-hi un cargol regulador
- Perfil d'acer galvanitzat en calent, en forma d'escaire per a suport d'aparells sanitaris murals
- Sifó no registrable de PVC injectat no plastificat
- Maniguet de PVC injectat no plastificat
- Reixeta inoxidable abatible i coixinet de goma per a abocador
- Pasta formada amb hidrocarburs i matèries antioxidants
- Accessoris per a inodors suspesos

#### TAPAJUNTS, MARXAPEUS I TAPATUBS:

Cal que sigui impermeable.

No ha de tenir taques, escantonaments, falta d'esmalt ni d'altres defectes a les superfícies llises. Ha de tenir un color uniforme i una textura llisa a tota la superfície.

Els angles i les arestes han de ser arrodonits.

Ha de complir les condicions requerides per la DF.

Resistència a les variacions de temperatura (4 immersions a 80°C i 15°C entre 5 i 15 minuts): No han d'aparèixer esquerdes ni clivelles

Duresa de l'esmaltat (fregant 2 minuts amb paper esmerilat sota pressió de 60 g/cm<sup>2</sup>): No ha de perdre la brillantor

Continuitat de la capa d'esmalt (impregnant un colorant, eliminant-lo després): No ha de deixar senyal de coloració

Resistència al xoc (amb bola d'acer de diàmetre 19 mm i a una alçària de 75 mm): No ha de deixar senyal

Resistència als agents químics (àcid nítric): No han d'aparèixer diferències de tonalitat

#### SUPORTS REGULABLES:

No ha de tenir rebaves, arestes vives, sorra de fosa o encenalls.

Alçària màxima del suport: 130 mm

Alçària mínima del suport: 75 mm

#### SUPORTS MURALS:

Un costat del suport ha de tenir forats per a la col·locació de cargols contra el parament; l'altre ha de permetre subjectar l'aparell sanitari amb un cargol d'ancoratge i ha de tenir a més, topalls de goma per a que l'aparell hi recolzi.

El recobriment de zinc ha de ser llis, sense discontinuïtats, ni exfoliacions ni d'altres defectes.

Protecció de galvanitzat:  $\geq 275$  g/m<sup>2</sup>

Puresa del zinc: 98,5%

Les condicions de galvanització s'han de verificar d'acord amb les normes UNE 7-183 i UNE 37-501. Han de complir les especificacions d'aquestes normes.

#### SIFÓ O MANIGUET:

Ha de tenir un interior regular i llis, amb els extrems tallats perpendicularment a l'eix. No hi ha d'haver rebaves, esquerdes, grans o d'altres defectes. Ha de tenir un color uniforme.

El tancament hidràulic del sifó ha de tenir una alçària mínima de 50 mm.

Diàmetre: 110 mm

Densitat (UNE 53-020): 1,35 - 1,46 g/cm<sup>3</sup>

Temperatura de reblaniment Vicat (UNE 53-114):  $> 79^{\circ}\text{C}$

Resistència a la tracció (UNE 53-114):  $\geq 45$  N/mm<sup>2</sup>

Allargament fins a la ruptura (53-114):  $\geq 80\%$

Gruix en qualsevol punt (UNE 53-114):  $\geq 2,2$  mm

Toleràncies per a sifó:

- Ovalació a la longitud efectiva: + 0,9 mm

- Diàmetre exterior mitjà: + 0,3 mm

Toleràncies per a maniguet:

- Ovalació a la longitud efectiva: + 0,9 mm

- Diàmetre exterior mitjà: + 0,4 mm

#### REIXA:

La reixeta no ha de tenir picades ni mossegades i el revestiment ha de ser continu al llarg de tota la superfície. La goma no ha d'estar reseca i no ha de tenir esquerdes ni d'altres defectes superficials.

#### PASTA:

Ha de ser plàstica, impermeable, resistent a les sals, a les bactèries i a d'altres microorganismes.

Pes específic: 9,2 kN/m<sup>3</sup>

Humitat:  $< 0,1\%$

Punt d'inflamació:  $> 225^{\circ}\text{C}$

Punt de degoteig: + 60°C

Temperatura de servei:  $-20^{\circ}\text{C}$  -  $+50^{\circ}\text{C}$

Temperatura d'aplicació:  $-10^{\circ}\text{C}$  -  $+40^{\circ}\text{C}$

## 2.- CONDICIONS DE SUBMINISTRAMENT I EMMAGATZEMATGE

### TAPAJUNTS I MARXAPEU:

Subministrament: Amb les superfícies protegides.

Ha de portar les dades següents:

- Nom del fabricant o marca comercial
- Instruccions per a la seva instal·lació

Emmagatzematge: Apilats, en llocs protegits d'impactes i de la intempèrie en mòduls de dues unitats i un nombre màxim de tres mòduls separats per taulons de fusta.

### TAPATUBS I REIXA:

Subministrament: Amb les superfícies protegides.

Ha de portar les dades següents:

- Nom del fabricant o marca comercial
- Instruccions per a la seva instal·lació

Emmagatzematge: En el seu embalatge, en llocs protegits contra els impactes i la intempèrie.

### SUPORTS:

Subministrament: Empaquetats de manera que no es produeixin danys.

Emmagatzematge: En llocs protegits contra els impactes.

### SIFÓ I MANIGUET:

Subministrament: En l'albarà de lliurement han de constar-hi les dades següents:

- Nom del fabricant o marca comercial
- Característiques de l'element contingut

Emmagatzematge: En llocs protegits contra els impactes.

### PASTA:

Subministrament: En recipients tancats, on figurin les dades següents:

- Nom del fabricant o marca comercial
- Característiques de l'element contingut

Emmagatzematge: En el seu envàs de manera que no s'alterin les seves característiques.

## 3.- UNITAT I CRITERI D'AMIDAMENT

Unitat d'amidament: la indicada a la descripció de l'element

Criteri d'amidament: quantitat necessària subministrada a l'obra

## 4.- NORMATIVA DE COMPLIMENT OBLIGATORI

### SIFÓ I MANIGUET:

UNE 53114-2:1987 Plásticos. Tubos y accesorios inyectados de poli (cloruro de vinilo) no plastificado para unión con adhesivo y/o junta elástica, utilizados para evacuación de aguas pluviales y residuales. Características y métodos de ensayo.

TAPATUBS, MARXAPEU, TAPAJUNTS, REIXA, SUPORTS, PASTA I ACCESSORI PER A INODORS SUSPESOS:

No hi ha normativa de compliment obligatori.

---

## **BJ MATERIALS PER A INSTAL·LACIONS DE LAMPISTERIA, REG, APARELLS SANITARIS I PRODUCCIÓ D'AIGUA CALENTA SANITÀRIA**

### **BJ21 AIXETES PER A APARELLS SANITARIS**

#### **BJ210- AIXETA PER A AIGÜERA**

## **0.- ELEMENTOS QUE CONTEMPLA EL PLIEGO**

### **BJ210-0SFF.**

## 1.- DEFINICIÓ I CONDICIONS DELS ELEMENTS

Aixetes o bateries de llautó per a aigüeres, de diferents tipus i de diferents diàmetres d'entrada i de sortida.

Tots els elements són de llautó cromat, daurat o esmaltat.

S'han considerat els tipus següents:

- Mescladora
- Monocomandament
- Senzilla

### CARACTERÍSTIQUES GENERALS:

No ha de tenir picades ni altres desperfectes. El revestiment ha de ser continu al llarg de tota la superfície.

Ha de tenir un color uniforme i una textura llisa a tota la superfície.

---

Els elements de llautó cromat o daurat han d'estar recoberts exteriorment amb dues capes, una de níquel i una altra de crom.

Les peces interiors han de ser de materials resistents a la corrosió i a les incrustacions calcàries. Els angles i les arestes han de ser arrodonits.

En l'aixeta senzilla, el comandament d'accionament ha de dur un distintiu blau per a l'aigua freda i un distintiu vermell per a l'aigua calenta.

El mecanisme de comandament ha de permetre un accionament d'obertura, de tancament, de regulació de cabal (i de barreja d'aigua en l'aixeta mescladora o monocomandament), suau i precís.

En l'aixeta mescladora, l'òrgan de comandament de l'aigua calenta ha d'estar col·locat a l'esquerra amb el distintiu vermell i el de l'aigua freda a la dreta amb el distintiu blau.

En l'aixeta monocomandament, l'òrgan de comandament ha d'indicar amb els distintius vermell i blau el sentit de gir per a obtenir aigua calenta o aigua freda.

Ha de complir les condicions requerides per la DF.

Cabal mínim d'aigua a 3 bar (UNE 19703): 0,2 l/s

Gruix del cos:  $\geq 2$  mm

Gruix de la primera capa de recobriment:  $\geq 5$  micres

Gruix de la segona capa de recobriment:  $\geq 0,25$  micres

Resistència a la corrosió del recobriment (UNE 37551): No han d'aparèixer bombolles, exfoliacions, picades o desaparicions de recobriment

Adherència del recobriment (UNE 37551): No s'ha de produir escames ni desprendiments

Estanquitat de l'aigua amb l'obturador tancat abans i després de la col·locació, a 16 bar (UNE 19703): No s'han de produir fuites

Estanquitat de l'aigua amb l'obturador obert i la boca tapada abans i després de la col·locació, a 4 bar (UNE 19703): No s'han de produir fuites

Resistència mecànica amb l'obturador tancat amb pressió de 25 bar (UNE 19703): No s'han de produir deformacions permanents

Resistència a torsió de l'òrgan de maniobra (UNE 19703):  $\geq 6$  N m

## 2.- CONDICIONS DE SUBMINISTRAMENT I EMMAGATZEMATGE

Subministrament: En bossa de plàstic dins de la caixa protectora.

Emmagatzematge: En el seu embalatge, en llocs protegits contra els impactes i la intempèrie.

## 3.- UNITAT I CRITERI D'AMIDAMENT

Unitat d'amidament: la indicada a la descripció de l'element

Criteri d'amidament: quantitat necessària subministrada a l'obra

## 4.- NORMATIVA DE COMPLIMENT OBLIGATORI

No hi ha normativa de compliment obligatori.

## 5.- CONDICIONS DE CONTROL DE RECEPCIÓ

CONDICIONS DE MARCATGE I CONTROL DE LA DOCUMENTACIÓ:

Cada bossa o caixa ha de portar de forma indeleble i visible les dades següents:

- Nom del fabricant o marca comercial
- Instruccions d'instal·lació i muntatge

OPERACIONS DE CONTROL:

Les tasques de control a realitzar són les següents:

- Sol·licitar del fabricant la documentació dels materials escollits.
- Control de recepció dels materials, comprovant que les seves característiques es corresponen amb l'especificat al projecte.
- Realització i emissió d'informes amb resultats de controls i proves realitzats.

CRITERIS DE PRESA DE MOSTRES:

Es controlarà aleatòriament sobre cada partida recepcionada.

INTERPRETACIÓ DE RESULTATS I ACTUACIONS EN CAS D'INCOMPLIMENT:

En cas de discrepàncies amb les exigències del projecte s'ha d'acceptar o refusar el material segons criteri de la DF.

## BJ MATERIALS PER A INSTAL·LACIONS DE LAMPISTERIA, REG, APARELLS SANITARIS I PRODUCCIÓ D'AIGUA CALENTA SANITÀRIA

### BJ21 AIXETES PER A APARELLS SANITARIS

#### BJ211- AIXETA PER A APARELLS SANITARIS

## 0.- ELEMENTOS QUE CONTEMPLA EL PLIEGO

BJ211-0R4U.

#### 1.- DEFINICIÓ I CONDICIONS DELS ELEMENTS

Aixetes i accessoris complementaris per a aparells sanitaris, de diferents tipus i de diferents diàmetres d'entrada i de sortida.

S'han considerat els elements següents:

- Aixeta de llautó cromat

S'han considerat els següents tipus d'aixetes:

- Senzilla
- De pas
- De regulació

#### CARACTERÍSTIQUES GENERALS:

No ha de tenir picades ni osques. El revestiment ha de ser continu al llarg de tota la superfície. Les peces interiors han de ser de materials resistent a la corrosió i a les incrustacions calcàries. Ha de tenir un color uniforme i una textura llisa a tota la superfície.

Els angles i les arestes han de ser arrodonits.

Ha de complir les condicions requerides per la DF.

#### AIXETA:

El volant ha de permetre un accionament d'obertura, tancament i regulació de cabal suau i precís. El comandament d'accionament ha de dur un distintiu blau per a l'aigua freda i un de vermell per a l'aigua calenta.

Cabal mínim d'aigua a 3 bar (UNE 19703): 0,2 l/s

Gruix del cos:  $\geq 2$  mm

Estanquitat de l'aigua amb l'obturador tancat abans i després de la col·locació, a 16 bar (UNE 19703):

No s'han de produir fuites

Estanquitat de l'aigua amb l'obturador obert i la boca tapada abans i després de la col·locació, a 4 bar (UNE 19703): No s'han de produir fuites

Resistència mecànica amb l'obturador tancat amb pressió de 25 bar (UNE 19703): No s'han de produir deformacions permanents

Resistència a torsió de l'òrgan de maniobra (UNE 19703):  $\geq 6$  N m

#### ELEMENTS DE LLAUTÓ:

Exteriorment ha d'estar recobert amb dues capes, una de níquel i una altra de crom.

Gruix de la primera capa de recobriment:  $\geq 5$  micres

Gruix de la segona capa de recobriment (cromat):  $\geq 0,25$  micres

Resistència a la corrosió del recobriment (UNE 37551): No han d'aparèixer bombolles, exfoliacions, picades o desaparicions de recobriment

Adherència del recobriment (UNE 37551): No s'ha de produir escames ni desprendiments

#### 2.- CONDICIONS DE SUBMINISTRAMENT I EMMAGATZEMATGE

Subministrament: En bossa de plàstic dins de la caixa protectora.

Emmagatzematge: En el seu embalatge, en llocs protegits contra els impactes i la intempèrie.

#### 3.- UNITAT I CRITERI D'AMIDAMENT

Unitat d'amidament: la indicada a la descripció de l'element

Criteri d'amidament: quantitat necessària subministrada a l'obra

#### 4.- NORMATIVA DE COMPLIMENT OBLIGATORI

No hi ha normativa de compliment obligatori.

#### 5.- CONDICIONS DE CONTROL DE RECEPCIÓ

##### CONDICIONS DE MARCATGE I CONTROL DE LA DOCUMENTACIÓ:

Cada bossa o caixa ha de portar de forma indeleble i visible les dades següents:

- Instruccions d'instal·lació i muntatge
- Nom del fabricant o marca comercial

##### OPERACIONS DE CONTROL:

Les tasques de control a realitzar són les següents:

- Sol·licitar del fabricant la documentació dels materials escollits.
- Control de recepció dels materials, comprovant que les seves característiques es corresponen amb l'especificat al projecte.
- Realització i emissió d'informes amb resultats de controls i proves realitzats.

##### CRITERIS DE PRESA DE MOSTRES:

Es controlarà aleatòriament sobre cada partida recepcionada.

##### INTERPRETACIÓ DE RESULTATS I ACTUACIONS EN CAS D'INCOMPLIMENT:

En cas de discrepàncies amb les exigències del projecte s'ha d'acceptar o refusar el material segons criteri de la DF.



**CALENTA SANITÀRIA****BJ21 AIXETES PER A APARELLS SANITARIS****BJ216- AIXETA MESCLADORA PER A DUTXA (D)****0.- ELEMENTOS QUE CONTEMPLA EL PLIEGO****BJ216-H5AE.****1.- DEFINICIÓ I CONDICIONS DELS ELEMENTS**

Aixetes i accessoris de llautó i d'alumini per a dutxes, de diferents tipus i de diferents diàmetres d'entrada i de sortida.

S'han considerat els elements següents:

- Aixeta de llautó cromat, daurat o esmaltat
- Braç de dutxa d'alumini anoditzat
- Ruixador fix o amb ròtula, d'aspersió fixa o regulable d'alumini anoditzat, sintètic o de llautó cromat
- Suport per a dutxa de telèfon de llautó cromat, daurat o esmaltat
- Tub flexible per a dutxa de telèfon d'alumini anoditzat o sintètic
- Dutxa de telèfon sintètica, d'aspersió fixa o regulable
- Sortida per a dutxa de telèfon de llautó cromat, daurat o esmaltat

S'han considerat els següents tipus d'aixetes:

- Mescladora
- Mescladora termostàtica
- Monocomandament
- Temporitzada

**CARACTERÍSTIQUES GENERALS:**

No ha de tenir picades ni altres desperfectes. El revestiment ha de ser continu al llarg de tota la superfície.

Ha de tenir un color uniforme i una textura llisa a tota la superfície.

Les peces interiors han de ser de materials resistents a la corrosió i a les incrustacions calcàries.

Els angles i les arestes han de ser arrodonits.

El ruixador o la dutxa de telèfon, han de proporcionar l'aspersió del cabal admès per l'aixeta.

Ha de complir les condicions requerides per la DF.

**AIXETA:**

El mecanisme de comandament ha de permetre un accionament d'obertura, de tancament, de regulació de cabal i de barreja d'aigua suau i precís.

En l'aixeta temporitzada, el polsador ha de permetre un accionament suau i precís de l'obertura.

En l'aixeta mescladora, l'òrgan de comandament de l'aigua calenta ha d'estar col·locat a l'esquerra amb el distintiu vermell i el de l'aigua freda a la dreta amb el distintiu blau.

En l'aixeta monocomandament, l'òrgan de comandament ha d'indicar amb els distintius vermell i blau el sentit de gir per a obtenir aigua calenta o aigua freda.

En l'aixeta termostàtica, el comandament d'accionament no ha de permetre que l'aigua superi els 45°C.

Cabal mínim d'aigua a 3 bar (UNE 19703): 0,2 l/s

Gruix del cos:  $\geq 2$  mm

Estanquitat de l'aigua amb l'obturador tancat abans i després de la col·locació, a 16 bar (UNE 19703):

No s'han de produir fuites

Estanquitat de l'aigua amb l'obturador obert i la boca tapada abans i després de la col·locació, a 4 bar (UNE 19703): No s'han de produir fuites

Resistència mecànica amb l'obturador tancat amb pressió de 25 bar (UNE 19703): No s'han de produir deformacions permanents

Resistència a torsió de l'òrgan de maniobra (UNE 19703):  $\geq 6$  N m

**ELEMENTS DE LLAUTÓ:**

Els elements de llautó cromat o daurat han d'estar recoberts exteriorment amb dues capes, una de níquel i una altra de crom.

Gruix de la primera capa de recobriment:  $\geq 5$  micres

Gruix de la segona capa de recobriment:  $\geq 0,25$  micres

Resistència a la corrosió del recobriment (UNE 37551): No han d'aparèixer bombolles, exfoliacions, picades o desaparicions de recobriment

Adherència del recobriment (UNE 37551): No s'ha de produir escames ni desprendiments

**ELEMENTS D'ALUMINI ANODITZAT:**

Exteriorment ha d'estar protegit amb una capa d'òxid d'alumini, segellada posteriorment.

Anodització del perfil (UNE 38-010):  $\geq 15$  micres

Qualitat del segellament. Mètode de

la gota colorant (UNE 38-017). Mitjana total (M):  $0 \leq M \leq 2$

2.- CONDICIONS DE SUBMINISTRAMENT I EMMAGATZEMATGE

Subministrament: En bossa de plàstic dins de la caixa protectora.

Emmagatzematge: En el seu embalatge, en llocs protegits contra els impactes i la intempèrie.

3.- UNITAT I CRITERI D'AMIDAMENT

Unitat d'amidament: la indicada a la descripció de l'element

Criteri d'amidament: quantitat necessària subministrada a l'obra

4.- NORMATIVA DE COMPLIMENT OBLIGATORI

No hi ha normativa de compliment obligatori.

5.- CONDICIONS DE CONTROL DE RECEPCIÓ

CONDICIONS DE MARCATGE I CONTROL DE LA DOCUMENTACIÓ:

Cada bossa o caixa ha de portar de forma indeleble i visible les dades següents:

- Nom del fabricant o marca comercial
- Instruccions d'instal·lació i muntatge

OPERACIONS DE CONTROL:

Les tasques de control a realitzar són les següents:

- Sol·licitar del fabricant la documentació dels materials escollits.
- Control de recepció dels materials, comprovant que les seves característiques es corresponen amb l'especificat al projecte.
- Realització i emissió d'informes amb resultats de controls i proves realitzats.

CRITERIS DE PRESA DE MOSTRES:

Es controlarà aleatòriament sobre cada partida recepcionada.

INTERPRETACIÓ DE RESULTATS I ACTUACIONS EN CAS D'INCOMPLIMENT:

En cas de discrepàncies amb les exigències del projecte s'ha d'acceptar o refusar el material segons criteri de la DF.

---

## **BJ MATERIALS PER A INSTAL·LACIONS DE LAMPISTERIA, REG, APARELLS SANITARIS I PRODUCCIÓ D'AIGUA CALENTA SANITÀRIA**

### **BJ21 AIXETES PER A APARELLS SANITARIS**

#### **BJ217- AIXETA MESCLADORA PER A LAVABO**

#### **0.- ELEMENTOS QUE CONTEMPLA EL PLIEGO**

##### **BJ217-0RBJ.**

#### **1.- DEFINICIÓ I CONDICIONS DELS ELEMENTS**

Aixetes i accessoris per a lavabos, de diferents tipus i de diferents diàmetres d'entrada i de sortida.

Tots els elements són de llautó cromat, daurat o esmaltat.

S'han considerat els elements següents:

- Aixeta
- Bateria mescladora
- Broc

S'han considerat els següents tipus d'aixetes:

- Mescladora
- Monocomandament
- Temporitzada
- Senzilla

CARACTERÍSTIQUES GENERALS:

No ha de tenir picades ni altres desperfectes. El revestiment ha de ser continu al llarg de tota la superfície.

Ha de tenir un color uniforme i una textura llisa a tota la superfície.

Els elements de llautó cromat o daurat han d'estar recoberts exteriorment amb dues capes, una de níquel i una altra de crom.

Les peces interiors han de ser de materials resistents a la corrosió i a les incrustacions calcàries.

Els angles i les arestes han de ser arrodonits.

Ha de complir les condicions requerides per la DF.

Gruix del cos:  $\geq 2$  mm

Gruix de la primera capa de recobriment:  $\geq 5$  micres

Gruix de la segona capa de recobriment:  $\geq 0,25$  micres

---

Resistència a la corrosió del recobriment (UNE 37551): No han d'aparèixer bombolles, exfoliacions, picades o desaparicions de recobriment

Adherència del recobriment (UNE 37551): No s'ha de produir escames ni desprendiments

AIXETA O BATERIA:

El mecanisme de comandament ha de permetre un accionament d'obertura, de tancament, de regulació de cabal (i de barreja d'aigua en l'aixeta mescladora o monocomandament), suau i precís.

En l'aixeta mescladora, l'òrgan de comandament de l'aigua calenta ha d'estar col·locat a l'esquerra amb el distintiu vermell i el de l'aigua freda a la dreta amb el distintiu blau.

En l'aixeta monocomandament, l'òrgan de comandament ha d'indicar amb els distintius vermell i blau el sentit de gir per a obtenir aigua calenta o aigua freda.

En l'aixeta senzilla, el comandament d'accionament ha de dur un distintiu blau per a l'aigua freda i un distintiu vermell per a l'aigua calenta.

Cabal mínim d'aigua a 3 bar (UNE 19703): 0,2 l/s

Estanquitat de l'aigua amb l'obturador tancat abans i després de la col·locació, a 16 bar (UNE 19703): No s'han de produir fuites

Estanquitat de l'aigua amb l'obturador obert i la boca tapada abans i després de la col·locació, a 4 bar (UNE 19703): No s'han de produir fuites

Resistència mecànica amb l'obturador tancat amb pressió de 25 bar (UNE 19703): No s'han de produir deformacions permanents

Resistència a torsió de l'òrgan de maniobra (UNE 19703):  $\geq 6 \text{ N m}$

2.- CONDICIONS DE SUBMINISTRAMENT I EMMAGATZEMATGE

Subministrament: En bossa de plàstic dins de la caixa protectora.

Emmagatzematge: En el seu embalatge, en llocs protegits contra els impactes i la intempèrie.

3.- UNITAT I CRITERI D'AMIDAMENT

Unitat d'amidament: la indicada a la descripció de l'element

Criteri d'amidament: quantitat necessària subministrada a l'obra

4.- NORMATIVA DE COMPLIMENT OBLIGATORI

No hi ha normativa de compliment obligatori.

5.- CONDICIONS DE CONTROL DE RECEPCIÓ

CONDICIONS DE MARCATGE I CONTROL DE LA DOCUMENTACIÓ:

Cada bossa o caixa ha de portar de forma indeleble i ben visible les dades següents:

- Nom del fabricant o marca comercial
- Instruccions d'instal·lació i muntatge

OPERACIONS DE CONTROL:

Les tasques de control a realitzar són les següents:

- Sol·licitar del fabricant la documentació dels materials escollits.
- Control de recepció dels materials, comprovant que les seves característiques es corresponen amb l'especificat al projecte.
- Realització i emissió d'informes amb resultats de controls i proves realitzats.

CRITERIS DE PRESA DE MOSTRES:

Es controlarà aleatòriament sobre cada partida recepcionada.

INTERPRETACIÓ DE RESULTATS I ACTUACIONS EN CAS D'INCOMPLIMENT:

En cas de discrepàncies amb les exigències del projecte s'ha d'acceptar o refusar el material segons criteri de la DF.

## **BJ MATERIALS PER A INSTAL·LACIONS DE LAMPISTERIA, REG, APARELLS SANITARIS I PRODUCCIÓ D'AIGUA CALENTA SANITÀRIA**

### **BJ21 AIXETES PER A APARELLS SANITARIS**

#### **BJ218- AIXETA MONOCOMANDAMENT PER A DUTXA**

#### **0.- ELEMENTOS QUE CONTEMPLA EL PLIEGO**

##### **BJ218-0R18.**

#### **1.- DEFINICIÓ I CONDICIONS DELS ELEMENTS**

Aixetes i accessoris de llautó i d'alumini per a dutxes, de diferents tipus i de diferents diàmetres d'entrada i de sortida.

S'han considerat els elements següents:

- Aixeta de llautó cromat, daurat o esmaltat

- Braç de dutxa d'alumini anoditzat
- Ruixador fix o amb ròtula, d'aspersió fixa o regulable d'alumini anoditzat, sintètic o de llautó cromat
- Suport per a dutxa de telèfon de llautó cromat, daurat o esmaltat
- Tub flexible per a dutxa de telèfon d'alumini anoditzat o sintètic
- Dutxa de telèfon sintètica, d'aspersió fixa o regulable
- Sortida per a dutxa de telèfon de llautó cromat, daurat o esmaltat

S'han considerat els següents tipus d'aixetes:

- Mescladora
- Mescladora termostàtica
- Monocomandament
- Temporitzada

#### CARACTERÍSTIQUES GENERALS:

No ha de tenir picades ni altres desperfectes. El revestiment ha de ser continu al llarg de tota la superfície.

Ha de tenir un color uniforme i una textura llisa a tota la superfície.

Les peces interiors han de ser de materials resistents a la corrosió i a les incrustacions calcàries.

Els angles i les arestes han de ser arrodonits.

El ruixador o la dutxa de telèfon, han de proporcionar l'aspersió del cabal admès per l'aixeta.

Ha de complir les condicions requerides per la DF.

#### AIXETA:

El mecanisme de comandament ha de permetre un accionament d'obertura, de tancament, de regulació de cabal i de barreja d'aigua suau i precís.

En l'aixeta temporitzada, el polsador ha de permetre un accionament suau i precís de l'obertura.

En l'aixeta mescladora, l'òrgan de comandament de l'aigua calenta ha d'estar col·locat a l'esquerra amb el distintiu vermell i el de l'aigua freda a la dreta amb el distintiu blau.

En l'aixeta monocomandament, l'òrgan de comandament ha d'indicar amb els distintius vermell i blau el sentit de gir per a obtenir aigua calenta o aigua freda.

En l'aixeta termostàtica, el comandament d'accionament no ha de permetre que l'aigua superi els 45°C.

Cabal mínim d'aigua a 3 bar (UNE 19703): 0,2 l/s

Gruix del cos:  $\geq 2$  mm

Estanquitat de l'aigua amb l'obturador tancat abans i després de la col·locació, a 16 bar (UNE 19703):

No s'han de produir fuites

Estanquitat de l'aigua amb l'obturador obert i la boca tapada abans i després de la col·locació, a 4 bar (UNE 19703): No s'han de produir fuites

Resistència mecànica amb l'obturador tancat amb pressió de 25 bar (UNE 19703): No s'han de produir deformacions permanents

Resistència a torsió de l'òrgan de maniobra (UNE 19703):  $\geq 6$  N m

#### ELEMENTS DE LLAUTÓ:

Els elements de llautó cromat o daurat han d'estar recoberts exteriorment amb dues capes, una de níquel i una altra de crom.

Gruix de la primera capa de recobriment:  $\geq 5$  micres

Gruix de la segona capa de recobriment:  $\geq 0,25$  micres

Resistència a la corrosió del recobriment (UNE 37551): No han d'aparèixer bombolles, exfoliacions, picades o desaparicions de recobriment

Adherència del recobriment (UNE 37551): No s'ha de produir escames ni desprendiments

#### ELEMENTS D'ALUMINI ANODITZAT:

Exteriorment ha d'estar protegit amb una capa d'òxid d'alumini, segellada posteriorment.

Anodització del perfil (UNE 38-010):  $\geq 15$  micres

Qualitat del segellament. Mètode de

la gota colorant (UNE 38-017). Mitjana total (M):  $0 \leq M \leq 2$

#### 2.- CONDICIONS DE SUBMINISTRAMENT I EMMAGATZEMATGE

Subministrament: En bossa de plàstic dins de la caixa protectora.

Emmagatzematge: En el seu embalatge, en llocs protegits contra els impactes i la intempèrie.

#### 3.- UNITAT I CRITERI D'AMIDAMENT

Unitat d'amidament: la indicada a la descripció de l'element

Criteri d'amidament: quantitat necessària subministrada a l'obra

#### 4.- NORMATIVA DE COMPLIMENT OBLIGATORI

No hi ha normativa de compliment obligatori.

#### 5.- CONDICIONS DE CONTROL DE RECEPCIÓ

##### CONDICIONS DE MARCATGE I CONTROL DE LA DOCUMENTACIÓ:

Cada bossa o caixa ha de portar de forma indeleble i visible les dades següents:

- Nom del fabricant o marca comercial
- Instruccions d'instal·lació i muntatge

##### OPERACIONS DE CONTROL:

Les tasques de control a realitzar són les següents:

- Sol·licitar del fabricant la documentació dels materials escollits.
- Control de recepció dels materials, comprovant que les seves característiques es corresponen amb

l'especificat al projecte.

- Realització i emissió d'informes amb resultats de controls i proves realitzats.

CRITERIS DE PRESA DE MOSTRES:

Es controlarà aleatòriament sobre cada partida recepcionada.

INTERPRETACIÓ DE RESULTATS I ACTUACIONS EN CAS D'INCOMPLIMENT:

En cas de discrepàncies amb les exigències del projecte s'ha d'acceptar o refusar el material segons criteri de la DF.

---

## **BJ MATERIALS PER A INSTAL·LACIONS DE LAMPISTERIA, REG, APARELLS SANITARIS I PRODUCCIÓ D'AIGUA CALENTA SANITÀRIA**

### **BJ21 AIXETES PER A APARELLS SANITARIS**

#### **BJ21B- AIXETA PER A SAFAREIG**

#### **0.- ELEMENTOS QUE CONTEMPLA EL PLIEGO**

##### **BJ21B-0R7O.**

#### **1.- DEFINICIÓ I CONDICIONS DELS ELEMENTS**

Aixetes de llautó cromat per a safareigs, de diferents tipus i de 1/2" de diàmetre d'entrada.

S'han considerat els tipus següents:

- Temporitzada

- Senzilla

CARACTERÍSTIQUES GENERALS:

No ha de tenir picades ni altres desperfectes. El revestiment ha de ser continu al llarg de tota la superfície.

El comandament d'accionament ha de dur un distintiu blau per a l'aigua freda i un de vermell per a l'aigua calenta.

El mecanisme de comandament ha de permetre un accionament d'obertura, de tancament (i de regulació de cabal en l'aixeta senzilla), suau i precís.

Ha de tenir un color uniforme i una textura llisa a tota la superfície.

Exteriorment ha d'estar recobert amb dues capes, una de níquel i una altra de crom.

Les peces interiors han de ser de materials resistents a la corrosió i a les incrustacions calcàries.

Els angles i les arestes han de ser arrodonits.

Ha de complir les condicions requerides per la DF.

Cabal mínim d'aigua a 3 bar (UNE 19703): 0,2 l/s

Gruix del cos:  $\geq 2$  mm

Gruix de la primera capa de recobriment:  $\geq 5$  micres

Gruix de la segona capa de recobriment:  $\geq 0,25$  micres

Resistència a la corrosió del recobriment (UNE 37551): No han d'aparèixer bombolles, exfoliacions, picades o desaparicions de recobriment

Adherència del recobriment (UNE 37551): No s'ha de produir escames ni desprendiments

Estanquitat de l'aigua amb l'obturador tancat abans i després de la col·locació, a 16 bar (UNE 19703):

No s'han de produir fuites

Estanquitat de l'aigua amb l'obturador obert i la boca tapada abans i després de la col·locació, a 4 bar (UNE 19703): No s'han de produir fuites

Resistència mecànica amb l'obturador tancat amb pressió de 25 bar (UNE 19703): No s'han de produir deformacions permanents

AIXETA SENZILLA:

Resistència a torsió de l'òrgan de maniobra (UNE 19703):  $\geq 6$  N m

AIXETA TEMPORITZADA:

Temps de sortida d'aigua: 15 - 20 s

#### **2.- CONDICIONS DE SUBMINISTRAMENT I EMMAGATZEMATGE**

Subministrament: En bossa de plàstic dins de la caixa protectora.

Emmagatzematge: En el seu embalatge, en llocs protegits contra els impactes i la intempèrie.

#### **3.- UNITAT I CRITERI D'AMIDAMENT**

Unitat d'amidament: la indicada a la descripció de l'element

Criteri d'amidament: quantitat necessària subministrada a l'obra

#### **4.- NORMATIVA DE COMPLIMENT OBLIGATORI**

No hi ha normativa de compliment obligatori.

#### 5.- CONDICIONS DE CONTROL DE RECEPCIÓ

##### CONDICIONS DE MARCATGE I CONTROL DE LA DOCUMENTACIÓ:

Cada bossa o caixa ha de portar de forma indeleble i visible les dades següents:

- Nom del fabricant o marca comercial
- Instruccions d'instal·lació i muntatge

##### OPERACIONS DE CONTROL:

Les tasques de control a realitzar són les següents:

- Sol·licitar del fabricant la documentació dels materials escollits.
- Control de recepció dels materials, comprovant que les seves característiques es corresponen amb l'especificat al projecte.
- Realització i emissió d'informes amb resultats de controls i proves realitzats.

##### CRITERIS DE PRESA DE MOSTRES:

Es controlarà aleatòriament sobre cada partida recepcionada.

##### INTERPRETACIÓ DE RESULTATS I ACTUACIONS EN CAS D'INCOMPLIMENT:

En cas de discrepàncies amb les exigències del projecte s'ha d'acceptar o refusar el material segons criteri de la DF.

---

## **BJ MATERIALS PER A INSTAL·LACIONS DE LAMPISTERIA, REG, APARELLS SANITARIS I PRODUCCIÓ D'AIGUA CALENTA SANITÀRIA**

### **BJ21 AIXETES PER A APARELLS SANITARIS**

#### **BJ21P- RUIXADOR (D)**

#### **0.- ELEMENTOS QUE CONTEMPLA EL PLIEGO**

##### **BJ21P-H5AB.**

#### **1.- DEFINICIÓ I CONDICIONS DELS ELEMENTS**

Aixetes i accessoris de llautó i d'alumini per a dutxes, de diferents tipus i de diferents diàmetres d'entrada i de sortida.

S'han considerat els elements següents:

- Aixeta de llautó cromat, daurat o esmaltat
- Braç de dutxa d'alumini anoditzat
- Ruixador fix o amb ròtula, d'aspersió fixa o regulable d'alumini anoditzat, sintètic o de llautó cromat
- Suport per a dutxa de telèfon de llautó cromat, daurat o esmaltat
- Tub flexible per a dutxa de telèfon d'alumini anoditzat o sintètic
- Dutxa de telèfon sintètica, d'aspersió fixa o regulable
- Sortida per a dutxa de telèfon de llautó cromat, daurat o esmaltat

S'han considerat els següents tipus d'aixetes:

- Mescladora
- Mescladora termostàtica
- Monocomandament
- Temporitzada

##### **CARACTERÍSTIQUES GENERALS:**

No ha de tenir picades ni altres desperfectes. El revestiment ha de ser continu al llarg de tota la superfície.

Ha de tenir un color uniforme i una textura llisa a tota la superfície.

Les peces interiors han de ser de materials resistents a la corrosió i a les incrustacions calcàries.

Els angles i les arestes han de ser arrodonits.

El ruixador o la dutxa de telèfon, han de proporcionar l'aspersió del cabal admès per l'aixeta.

Ha de complir les condicions requerides per la DF.

##### **AIXETA:**

El mecanisme de comandament ha de permetre un accionament d'obertura, de tancament, de regulació de cabal i de barreja d'aigua suau i precís.

En l'aixeta temporitzada, el polsador ha de permetre un accionament suau i precís de l'obertura.

En l'aixeta mescladora, l'òrgan de comandament de l'aigua calenta ha d'estar col·locat a l'esquerra amb el distintiu vermell i el de l'aigua freda a la dreta amb el distintiu blau.

En l'aixeta monocomandament, l'òrgan de comandament ha d'indicar amb els distintius vermell i blau el sentit de gir per a obtenir aigua calenta o aigua freda.

---

En l'aixeta termostàtica, el comandament d'accionament no ha de permetre que l'aigua superi els 45°C.

Cabal mínim d'aigua a 3 bar (UNE 19703): 0,2 l/s

Gruix del cos:  $\geq 2$  mm

Estanquitat de l'aigua amb l'obturador tancat abans i després de la col·locació, a 16 bar (UNE 19703): No s'han de produir fuites

Estanquitat de l'aigua amb l'obturador obert i la boca tapada abans i després de la col·locació, a 4 bar (UNE 19703): No s'han de produir fuites

Resistència mecànica amb l'obturador tancat amb pressió de 25 bar (UNE 19703): No s'han de produir deformacions permanents

Resistència a torsió de l'òrgan de maniobra (UNE 19703):  $\geq 6$  N m

ELEMENTS DE LLAUTÓ:

Els elements de llautó cromat o daurat han d'estar recoberts exteriorment amb dues capes, una de níquel i una altra de crom.

Gruix de la primera capa de recobriment:  $\geq 5$  micres

Gruix de la segona capa de recobriment:  $\geq 0,25$  micres

Resistència a la corrosió del recobriment (UNE 37551): No han d'aparèixer bombolles, exfoliacions, picades o desaparicions de recobriment

Adherència del recobriment (UNE 37551): No s'ha de produir escames ni desprendiments

ELEMENTS D'ALUMINI ANODITZAT:

Exteriorment ha d'estar protegit amb una capa d'òxid d'alumini, segellada posteriorment.

Anodització del perfil (UNE 38-010):  $\geq 15$  micres

Qualitat del segellament. Mètode de la gota colorant (UNE 38-017). Mitjana total (M):  $0 \leq M \leq 2$

2.- CONDICIONS DE SUBMINISTRAMENT I EMMAGATZEMATGE

Subministrament: En bossa de plàstic dins de la caixa protectora.

Emmagatzematge: En el seu embalatge, en llocs protegits contra els impactes i la intempèrie.

3.- UNITAT I CRITERI D'AMIDAMENT

Unitat d'amidament: la indicada a la descripció de l'element

Criteri d'amidament: quantitat necessària subministrada a l'obra

4.- NORMATIVA DE COMPLIMENT OBLIGATORI

No hi ha normativa de compliment obligatori.

5.- CONDICIONS DE CONTROL DE RECEPCIÓ

CONDICIONS DE MARCATGE I CONTROL DE LA DOCUMENTACIÓ:

Cada bossa o caixa ha de portar de forma indeleble i visible les dades següents:

- Nom del fabricant o marca comercial
- Instruccions d'instal·lació i muntatge

OPERACIONS DE CONTROL:

Les tasques de control a realitzar són les següents:

- Sol·licitar del fabricant la documentació dels materials escollits.
- Control de recepció dels materials, comprovant que les seves característiques es corresponen amb l'especificat al projecte.
- Realització i emissió d'informes amb resultats de controls i proves realitzats.

CRITERIS DE PRESA DE MOSTRES:

Es controlarà aleatòriament sobre cada partida recepcionada.

INTERPRETACIÓ DE RESULTATS I ACTUACIONS EN CAS D'INCOMPLIMENT:

En cas de discrepàncies amb les exigències del projecte s'ha d'acceptar o refusar el material segons criteri de la DF.

## **BJ MATERIALS PER A INSTAL·LACIONS DE LAMPISTERIA, REG, APARELLS SANITARIS I PRODUCCIÓ D'AIGUA CALENTA SANITÀRIA**

### **BJ2Z ACCESSORIS PER A APARELLS SANITARIS**

#### **BJ2Z3- MANIGUET FLEXIBLE**

#### **0.- ELEMENTOS QUE CONTEMPLA EL PLIEGO**

BJ2Z3-0RKV, BJ2Z3-0RKX.

#### **1.- DEFINICIÓ I CONDICIONS DELS ELEMENTS**

Aixetes i accessoris complementaris per a aparells sanitaris, de diferents tipus i de diferents diàmetres d'entrada i de sortida.

S'han considerat els elements següents:

- Maniquet flexible de malla metàl·lica amb ànima interior sintètica o de coure niquelat

#### CARACTERÍSTIQUES GENERALS:

No ha de tenir picades ni osques. El revestiment ha de ser continu al llarg de tota la superfície. Les peces interiors han de ser de materials resistents a la corrosió i a les incrustacions calcàries. Ha de tenir un color uniforme i una textura llisa a tota la superfície.

Els angles i les arestes han de ser arrodonits.

Ha de complir les condicions requerides per la DF.

#### ELEMENTS DE LLAUTÓ:

Exteriorment ha d'estar recobert amb dues capes, una de níquel i una altra de crom.

Gruix de la primera capa de recobriment:  $\geq 5$  micres

Gruix de la segona capa de recobriment (cromat):  $\geq 0,25$  micres

Resistència a la corrosió del recobriment (UNE 37551): No han d'aparèixer bombolles, exfoliacions, picades o desaparicions de recobriment

Adherència del recobriment (UNE 37551): No s'ha de produir escames ni desprendiments

#### 2.- CONDICIONS DE SUBMINISTRAMENT I EMMAGATZEMATGE

Subministrament: En bossa de plàstic dins de la caixa protectora.

Emmagatzematge: En el seu embalatge, en llocs protegits contra els impactes i la intempèrie.

#### 3.- UNITAT I CRITERI D'AMIDAMENT

Unitat d'amidament: la indicada a la descripció de l'element

Criteri d'amidament: quantitat necessària subministrada a l'obra

#### 4.- NORMATIVA DE COMPLIMENT OBLIGATORI

No hi ha normativa de compliment obligatori.

#### 5.- CONDICIONS DE CONTROL DE RECEPCIÓ

##### CONDICIONS DE MARCATGE I CONTROL DE LA DOCUMENTACIÓ:

Cada bossa o caixa ha de portar de forma indeleble i visible les dades següents:

- Instruccions d'instal·lació i muntatge
- Nom del fabricant o marca comercial

#### OPERACIONS DE CONTROL:

Les tasques de control a realitzar són les següents:

- Sol·licitar del fabricant la documentació dels materials escollits.
- Control de recepció dels materials, comprovant que les seves característiques es corresponen amb l'especificat al projecte.
- Realització i emissió d'informes amb resultats de controls i proves realitzats.

#### CRITERIS DE PRESA DE MOSTRES:

Es controlarà aleatòriament sobre cada partida recepcionada.

#### INTERPRETACIÓ DE RESULTATS I ACTUACIONS EN CAS D'INCOMPLIMENT:

En cas de discrepàncies amb les exigències del projecte s'ha d'acceptar o refusar el material segons criteri de la DF.

## **BJ MATERIALS PER A INSTAL·LACIONS DE LAMPISTERIA, REG, APARELLS SANITARIS I PRODUCCIÓ D'AIGUA CALENTA SANITÀRIA**

### **BJ33- DESGUÀS PER A AIGÜERA**

#### **0.- ELEMENTOS QUE CONTEMPLA EL PLIEGO**

##### **BJ33-CW0L.**

#### **1.- DEFINICIÓ I CONDICIONS DELS ELEMENTS**

Dispositius per a acoplar l'aparell sanitari a la xarxa d'evacuació.

S'han considerat els elements següents:

- Desguàs recte
- Desguàs sifònic
- Desguàs de pipa
- Sifò registrable
- Sifò de botella
- Sifò amb vàlvula de ventilació

#### CARACTERÍSTIQUES GENERALS:



Les superfícies interiors i exteriors han de ser llises, sense ranures, ampelles o qualsevol altre defecte superficial que pugui alterar el funcionament del dispositiu.

Les superfícies revestides electrolíticament han de complir els requisits de la norma UNE-EN 248. Totes les peces han de resistir l'acció de l'aigua residual domèstica en un interval de temperatures entre 20 i 95°C.

Les mides de les peces han de permetre la col·locació correcta a l'aparell sanitari i la connexió a la xarxa d'evacuació.

DESGUÀS O SIFÓ SENSE VÀLVULA DE VENTILACIÓ:

Les dimensions i formes compliran els requeriments de la norma UNE-EN 274-1.

Cabal de desguàs per a aigüera:

- Desguàs:  $\geq 0,7$  l/s
- Desguàs amb sifó:  $\geq 0,6$  l/s
- Sifó:  $\geq 0,7$  l/s
- Sobreeixidor:  $\geq 0,25$  l/s

Estanquitat del desguàs: No ha de tenir fuites

Fuita màxima del desguàs amb tap o vàlvula:  $\leq 1$  l/h

Les anteriors característiques s'han de determinar segons la norma UNE-EN 274-2.

2.- CONDICIONS DE SUBMINISTRAMENT I EMMAGATZEMATGE

SUBMINISTRAMENT I EMMAGATZEMATGE:

Subministrament: En bossa de plàstic dins de la caixa protectora.

Emmagatzematge: En el seu embalatge, en llocs protegits contra els impactes i la intempèrie.

CONDICIONS DE MARCATGE I CONTROL DE LA DOCUMENTACIÓ PER A DESGUÀS O SIFÓ SENSE VÀLVULA DE VENTILACIÓ:

Les peces o l'envoltori ha de portar de forma indeleble i visible les dades següents:

- Nom del fabricant o marca comercial
- Referència a la norma UNE-EN 274-1

3.- UNITAT I CRITERI D'AMIDAMENT

Unitat d'amidament: la indicada a la descripció de l'element

Criteri d'amidament: quantitat necessària subministrada a l'obra

4.- NORMATIVA DE COMPLIMENT OBLIGATORI

DESGUÀS O SIFÓ SENSE VÀLVULA DE VENTILACIÓ:

\* UNE-EN 274-1:2002 Accesorios de desagüe para aparatos sanitarios. Parte 1: Requisitos.

## **BJ MATERIALS PER A INSTAL·LACIONS DE LAMPISTERIA, REG, APARELLS SANITARIS I PRODUCCIÓ D'AIGUA CALENTA SANITÀRIA**

### **BJ3J- SIFÓ DE PVC O PLOM PER A LAVABO**

#### **0.- ELEMENTOS QUE CONTEMPLA EL PLIEGO**

BJ3J-ORN4.

##### **1.- DEFINICIÓ I CONDICIONS DELS ELEMENTS**

Dispositius per a acoplar l'aparell sanitari a la xarxa d'evacuació.

S'han considerat els elements següents:

- Desguàs recte
- Desguàs sifònic
- Desguàs de pipa
- Sifò registrable
- Sifò de botella
- Sifò amb vàlvula de ventilació

CARACTERÍSTIQUES GENERALS:

Les superfícies interiors i exteriors han de ser llises, sense ranures, ampelles o qualsevol altre defecte superficial que pugui alterar el funcionament del dispositiu.

Les superfícies revestides electrolíticament han de complir els requisits de la norma UNE-EN 248. Totes les peces han de resistir l'acció de l'aigua residual domèstica en un interval de temperatures entre 20 i 95°C.

Les mides de les peces han de permetre la col·locació correcta a l'aparell sanitari i la connexió a la xarxa d'evacuació.

DESGUÀS O SIFÓ SENSE VÀLVULA DE VENTILACIÓ:

Les dimensions i formes compliran els requeriments de la norma UNE-EN 274-1.

Cabal de desguàs per a Lavabo i bidet:

- Desguàs:  $\geq 0,6$  l/s  
 - Desguàs amb sifó:  $\geq 0,5$  l/s  
 - Sifó:  $\geq 0,6$  l/s  
 - Sobreeixidor:  $\geq 0,25$  l/s  
 Estanquitat del desguàs: No ha de tenir fuites  
 Fuita màxima del desguàs amb tap o vàlvula:  $\leq 1$  l/h  
 Les anteriors característiques s'han de determinar segons la norma UNE-EN 274-2.

2.- CONDICIONS DE SUBMINISTRAMENT I EMMAGATZEMATGE  
 SUBMINISTRAMENT I EMMAGATZEMATGE:  
 Subministrament: En bossa de plàstic dins de la caixa protectora.  
 Emmagatzematge: En el seu embalatge, en llocs protegits contra els impactes i la intempèrie.

CONDICIONS DE MARCATGE I CONTROL DE LA DOCUMENTACIÓ PER A DESGUÀS O SIFÓ SENSE VÀLVULA DE VENTILACIÓ:  
 Les peces o l'envoltori ha de portar de forma indeleble i visible les dades següents:  
 - Nom del fabricant o marca comercial  
 - Referència a la norma UNE-EN 274-1

3.- UNITAT I CRITERI D'AMIDAMENT  
 Unitat d'amidament: la indicada a la descripció de l'element  
 Criteri d'amidament: quantitat necessària subministrada a l'obra

4.- NORMATIVA DE COMPLIMENT OBLIGATORI  
 DESGUÀS O SIFÓ SENSE VÀLVULA DE VENTILACIÓ:  
 \* UNE-EN 274-1:2002 Accesorios de desagüe para aparatos sanitarios. Parte 1: Requisitos.

## BJ MATERIALS PER A INSTAL·LACIONS DE LAMPISTERIA, REG, APARELLS SANITARIS I PRODUCCIÓ D'AIGUA CALENTA SANITÀRIA

### BJ60- DESCALCIFICADOR

#### 0.- ELEMENTOS QUE CONTEMPLA EL PLIEGO

BJ60-FFVA.

#### 1.- DEFINICIÓ I CONDICIONS DELS ELEMENTS

Dispositiu destinat a eliminar l'excés de calç a l'aigua.

S'han considerat els tipus següents:

- Comandament per temps per a muntatge compacte
- Comandament per volum per a muntatge compacte
- Comandament per volum per a muntatge dúplex

#### CARACTERÍSTIQUES GENERALS:

Ha de tenir un color uniforme i una textura llisa a tota la superfície.

Ha de complir les condicions requerides per la DF.

Ha d'estar construït amb materials anticorrosius.

Pressió de treball: 2 - 8 bar

Temperatura de l'aigua: 5 - 35°C

Diàmetre connexió d'aigua: 3/4

Cabals i capacitat de sal i resina:

+-----+		
Cabal (m3/h)	Sal (kg)	Resina (l)
1,8	$\geq 120$	$\geq 17$
2,2	$\geq 180$	$\geq 20$
4,5	$\geq 300$	$\geq 70$
13	$\geq 600$	$\geq 300$
18	$\geq 800$	400
+-----+		

#### MUNTATGE COMPACTE:

Ha d'estar format per:

- Cos amb dipòsit de sal i de resina incorporats
- Centre de control protegit
- Vàlvula de cinc cicles
- By-pass automàtic
- Connexió a la xarxa d'aigua

**MUNTATGE DÚPLEX:**

Ha d'estar format per:

- Cos amb dues vàlvules i dipòsit de resina
- Dipòsit de sal separat, en polietilè
- Comptador-emisor d'impuls
- Programador electrònic
- Connexió a la xarxa d'aigua

**COMANDAMENT PER TEMPS:**

Tensió de treball i d'alimentació: 220 V

**COMANDAMENT VOLUMÈTRIC:**

Ha d'estar format per:

- Vàlvula electrònica
- Comptador d'impulsos

Tensió de treball (bateria): 24 V

Tensió d'alimentació: 220 V

**2.- CONDICIONS DE SUBMINISTRAMENT I EMMAGATZEMATGE**

Subministrament: Desmuntat per elements i empaquetat en caixes.

Les boques de connexió han d'anar protegides.

Emmagatzematge: En el seu embalatge, en llocs protegits contra els impactes i la intempèrie.

**3.- UNITAT I CRITERI D'AMIDAMENT**

Unitat d'amidament: la indicada a la descripció de l'element

Criteri d'amidament: quantitat necessària subministrada a l'obra

**4.- NORMATIVA DE COMPLIMENT OBLIGATORI**

No hi ha normativa de compliment obligatori.

---

**BJ MATERIALS PER A INSTAL·LACIONS DE LAMPISTERIA, REG, APARELLS SANITARIS I PRODUCCIÓ D'AIGUA CALENTA SANITÀRIA**

**BJ6F-1 Família J6F-1**

BJ6F-12IWC - Equip de cloració salina amb una producció de clor de 10 g/h per a un volum màxim de 0-15 m3 d'aigua, vida útil de la cèl·lula de 0-15 m3, sense connectivitat

---

**BJ MATERIALS PER A INSTAL·LACIONS DE LAMPISTERIA, REG, APARELLS SANITARIS I PRODUCCIÓ D'AIGUA CALENTA SANITÀRIA**

**BJ71- DIPÒSIT**

**0.- ELEMENTOS QUE CONTEMPLA EL PLIEGO**

BJ71-0R2D,BJ71-0R25.

**1.- DEFINICIÓ I CONDICIONS DELS ELEMENTS**

Dipòsits cilíndrics o prismàtics, amb tapa i capacitat de 60 a 5000 l.

S'han considerat els materials següents:

- Polièster reforçat
- Polietilè d'alta densitat

**CARACTERÍSTIQUES GENERALS:**

No ha de tenir cops, esquerdes o irregularitats en els punts on puguin afectar l'estanquitat, ni ha de tenir d'altres defectes superficials.

L'interior ha de ser regular i llis. S'accepten petites irregularitats que no disminueixin la seva qualitat intrínseca, ni alterin el seu funcionament.

Ha de tenir una entrada d'aigua situada 40 mm per sobre del desguàs superior.

Ha de tenir un desguàs situat, com a mínim, 40 mm per sobre del nivell màxim previst, amb una capacitat mínima d'evacuació doble del cabal d'entrada.

---

#### DIPÒSITS DE POLIÈSTER:

Ha d'estar fet de polièster reforçat amb fibra de vidre.

La coloració s'ha d'haver fet en massa i ha de ser uniforme i estable.

#### 2.- CONDICIONS DE SUBMINISTRAMENT I EMMAGATZEMATGE

Subministrament: De manera que no s'alterin les seves característiques.

En el mateix dipòsit o a l'albarà de lliurament hi ha d'haver les indicacions següents:

- Nom del fabricant o marca comercial

- Capacitat, dimensions i d'altres característiques del producte

Emmagatzematge: Sobre superfícies planes, de manera que no pateixin impactes capaços de produir esquerdes o ruptures.

#### 3.- UNITAT I CRITERI D'AMIDAMENT

Unitat d'amidament: la indicada a la descripció de l'element

Criteri d'amidament: quantitat necessària subministrada a l'obra

#### 4.- NORMATIVA DE COMPLIMENT OBLIGATORI

Documento Básico de Salubridad DB-HS, parte II del CTE, aprobado por el Real Decreto 314/2006.

---

## **BJ MATERIALS PER A INSTAL·LACIONS DE LAMPISTERIA, REG, APARELLS SANITARIS I PRODUCCIÓ D'AIGUA CALENTA SANITÀRIA**

### **BJM4- COMPTADOR D'AIGUA ELECTRÒNIC**

#### **0.- ELEMENTOS QUE CONTEMPLA EL PLIEGO**

##### **BJM4-20L2.**

#### 1.- DEFINICIÓ I CONDICIONS DELS ELEMENTS

Comptadors d'aigua, amb unions roscades o embridades, per a connectar a la bateria o al ramal i equips auxiliars per a la centralització de lectures.

S'han considerat els tipus de comptadors següents:

- Comptadors d'aigua freda de funcionament mecànic amb cos de llautó, rellotgeria estanca i transmissor magnètic

- Comptadors d'aigua freda de funcionament electrònic, amb cos de material sintètic, pantalla digital multifunció i sistema de mesura mitjançant turbina axial i transductor electrònic

#### CONDICIONS GENERALS:

Ha de tenir un aspecte uniforme i no ha de tenir defectes superficials, com és ara cops, bonys, ratlles o defectes de l'acabat superficial.

#### COMPTADORS:

No ha de tenir cap tipus de defecte mecànic que alteri el funcionament o la qualitat de l'aparell, ni fuites, exsudacions, mostres de corrosió o d'altres defectes superficials.

Ha d'anar equipat amb un sistema eficaç que impedeixi l'entrada d'humitat, tant de l'interior com de l'exterior, dins l'esfera de lectura, i també per a poder ser comprovat sense desmuntar-lo.

Ha d'anar proveït d'una tapa protectora i una fletxa gravada de forma indeleble que indiqui la direcció del fluid i, opcionalment, una vàlvula antiretorn a la sortida.

El comptador ha d'estar homologat i precintat.

El comptador ha d'estar fabricat amb materials d'una resistència i durabilitat adequades al ús a que es destina. Els materials no s'han de veure afectats de manera adversa per les variacions de temperatura de l'aigua, dintre del ventall de temperatures de treball.

Totes les parts del comptador en contacte amb l'aigua que hi circula han de fabricar-se amb materials que són convencionalment coneguts com no-tòxics, no-contaminants i biològicament inerts.

El comptador d'aigua complert ha d'estar fabricat amb materials resistents a la corrosió interna i externa o que estiguin protegits per un tractament superficial adequat.

El dispositiu indicador ha de proporcionar una indicació del volum fàcilment llegible, segura i sense ambigüitats visuals.

El volum d'aigua ha d'indicar-se en metres cúbics. El símbol m3 ha d'aparèixer en el totalitzador o immediatament al costat del número indicat.

#### COMPTADOR D'AIGUA ELECTRÒNIC:

Si el totalitzador pot mostrar informació addicional a la del volum d'aigua mesurat, aquesta informació ha de mostrar-se de manera clara i sense ambigüitat del volum d'aigua mesurat.

S'ha d'incloure un element que permeti controlar l'operació correcta del display.

El comptador ha de disposar d'un indicador de l'estat de la bateria interna.

#### 2.- CONDICIONS DE SUBMINISTRAMENT I EMMAGATZEMATGE

---

COMPTADORS:

Emmagatzematge: En el seu embalatge, en llocs protegits contra els impactes i la intempèrie.

3.- UNITAT I CRITERI D'AMIDAMENT

Unitat d'amidament: la indicada a la descripció de l'element

Criteri d'amidament: quantitat necessària subministrada a l'obra

4.- NORMATIVA DE COMPLIMENT OBLIGATORI

COMPTADORS:

Orden de 28 de diciembre de 1988 por la que se regulan los contadores de agua fría.

5.- CONDICIONS DE CONTROL DE RECEPCIÓ

CONDICIONS DE MARCATGE I CONTROL DE LA DOCUMENTACIÓ EN COMPTADORS:

El comptador ha d'anar marcat de manera visible e indeleble amb la següent informació com a mínim:

- Nom o raó social del fabricant o la seva marca de fàbrica
- La classe metrològica i el cabal nominal expressat en m<sup>3</sup>/h
- L'any de fabricació i el número de comptador separats inequívocament
- Una o dues sagetes que indiquin el sentit del flux
- El signe d'aprovació del model o, en el seu cas, d'aprovació del model CEE
- La pressió màxima de servei en bar, en el cas de que sigui superior a 10 bar
- La lletra H o V en el cas de que el comptador només pugui treballar en posició horitzontal o vertical respectivament

OPERACIONS DE CONTROL EN COMPTADORS:

Els punts de control més destacables són els següents:

- Sol·licitar al fabricant els certificats de les característiques tècniques dels materials.
- Control de la documentació tècnica subministrada.
- Control d'identificació dels materials i verificació del seu dimensionat segons projecte.
- Contrastar entre la documentació aportada i els materials emprats.
- Realització i emissió d'informe amb resultats dels controls i mesures realitzades.

CRITERIS DE PRESA DE MOSTRES EN COMPTADORS:

Es comprovarà globalment

INTERPRETACIÓ DE RESULTATS I ACTUACIONS EN CAS D'INCOMPLIMENT EN COMPTADORS:

Ha de ser refusat el material que no compleixi amb els requeriments del projecte.

---

## **BJ MATERIALS PER A INSTAL·LACIONS DE LAMPISTERIA, REG, APARELLS SANITARIS I PRODUCCIÓ D'AIGUA CALENTA SANITÀRIA**

### **BJM8- PURGADOR (D)**

#### **0.- ELEMENTOS QUE CONTEMPLA EL PLIEGO**

##### **BJM8-H6CJ.**

#### **1.- DEFINICIÓ I CONDICIONS DELS ELEMENTS**

Purgadors de fosa de 10, 16 o 25 bar de pressió nominal.

S'han considerat els tipus següents:

- Purgadors per a muntar embriats
- Purgadors per a muntar roscats.

#### **CARACTERÍSTIQUES GENERALS:**

Ha d'estar format per:

- Cos de fosa
- Boia esfèrica
- Tapa superior de fosa
- Purgador muntat a la part superior de la tapa.
- Junt elastomèric entre el cos i la tapa

Ha de tenir orifici d'entrada i sortida.

La boia ha de ser totalment esfèrica.

Si és per a roscar ha de constar d'un cos amb connexió roscada interiorment.

Si és per a embriar ha de constar d'un cos amb connexió embriada a l'orifici inferior.

La brida pot ser fixa u orientable.

Ha de ser estanc fins i tot a molt baixa pressió.

Tant el cos com la tapa i tots els elements que el conformen han de ser interiorment i exteriorment resistents a la corrosió. En cas de treballar amb fluids o mitjans agressius, s'haurà de reforçar aquesta protecció amb recobriments adequats.

La tapa i el cos han d'anar units amb cargols resistents a la corrosió.

La tovera de descàrrega de l'aire pot ser regulable o pilotada.

Ha d'estar calibrada en funció de la pressió nominal del purgador.

Poden incorporar una vàlvula de tancament per anular la seva funció. També poden portar una vàlvula de buidat que permeti comprovar el seu funcionament.

## 2.- CONDICIONS DE SUBMINISTRAMENT I EMMAGATZEMATGE

### PER A ROSCAR:

Subministrament: Per unitats, empaquetades en caixes.

Les rosques han de portar protectors de plàstic.

### PER A EMBRIDAR:

Subministrament: En caixes, amb tots els accessoris, peces per als junts i elements de connexió.

### CONDICIONS GENERALS D'EMMAGATZEMATGE:

Emmagatzematge: En llocs protegits de la intempèrie i d'impactes.

## 3.- UNITAT I CRITERI D'AMIDAMENT

Unitat d'amidament: la indicada a la descripció de l'element

Criteri d'amidament: quantitat necessària subministrada a l'obra

## 4.- NORMATIVA DE COMPLIMENT OBLIGATORI

No hi ha normativa de compliment obligatori.

---

## **BJ MATERIALS PER A INSTAL·LACIONS DE LAMPISTERIA, REG, APARELLS SANITARIS I PRODUCCIÓ D'AIGUA CALENTA SANITÀRIA**

### **BJSA EQUIPS PER A PROGRAMACIÓ DE REG**

#### **BJSA1- PROGRAMADOR DE REG AMB ALIMENTACIÓ A 24 V**

### 0.- ELEMENTOS QUE CONTEMPLA EL PLIEGO

#### BJSA1-26K6.

## 1.- DEFINICIÓ I CONDICIONS DELS ELEMENTS

Dispositius destinats a formar part d'una instal·lació de reg.

S'han considerat els elements següents:

- Aspersor: Dispositiu destinat a distribuir aigua polvoritzada sobre una superfície de radi efectiu comprès entre 1 i 4 m, sense elements giratoris.

- Difusors: Elements de distribució d'aigua en zones ajardinades en forma de pluja que van equipats amb broquet de sortida de doll fix, regulable i de curt abast

- Comptagotes: Emissors d'aigua de baix cabal incorporats a canonades soterrades per configurar sistemes de reg localitzat, integrats directament en la canonada en el procés de fabricació de la mateixa o acoblats com accessoris addicionals a la canonada un cop fabricada

- Programadors electrònics o autònoms: Elements que governen l'obertura de les electrovàlvules de la instal·lació possibilitant l'automatització de la mateixa.

- Vàlvula hidràulica per a regular automàticament el cabal d'aigua, en les que l'accionament del pilot de tres vies es fa electromagnèticament. El desplaçament de l'eix de la vàlvula es produeix per l'acció d'un solenoide.

### ASPERSORS I MICROASPERSORS:

La part del dispositiu destinada a difondre l'aigua ha de quedar amagada dins la carcassa, mentre l'aparell connectat a la xarxa no rebi aigua a la pressió mínima de treball.

Les peces de plàstic del difusor exposades a l'aigua o a les radiacions ultraviolades han de ser opaques i resistents a les dites radiacions.

Les superfícies del polvoritzador han de ser llises i no han de tenir puntes o arestes vives.

El disseny del polvoritzador ha de permetre la substitució de qualsevol component per la part superior, de forma manual o amb ajut d'eines corrents, inclosiu el filtre.

Ha de tenir un junt per a impedir l'entrada de sorra entre la carcassa i el cos emergent.

Les peces de plàstic del difusor exposades a l'aigua o a les radiacions ultraviolades han de ser opaques i resistents a les dites radiacions.

Les superfícies del polvoritzador han de ser llises i no han de tenir puntes o arestes vives.

El disseny del polvoritzador ha de permetre la substitució de qualsevol component per la part superior, de forma manual o amb ajut d'eines corrents, inclosiu el filtre.

Ha de tenir un junt per a impedir l'entrada de sorra entre la carcassa i el cos emergent.

Els broquets de sortida han de ser intercambiables per a aconseguir diferents superfícies de regat.

Cada tipus de broquet ha de portar una marca o codi que permeti identificar-lo al catàleg corresponent.

Cada element ha de portar marcat de forma clara e indeleble les indicacions següents:

- Nom del fabricant o marca comercial enregistrada
- Símbol d'identificació utilitzat al catàleg
- Cabal nominal i pressió nominal de treball
- Indicació de la posició correcta d'instal·lació si fos necessari

Pressió màxima admissible: 5 bar

ASPERSORS:

La connexió a la xarxa ha de ser una rosca femella de 1/2" d'acord amb la norma UNE 19-009.

Pressió de treball:  $\geq 1,5$  bar,  $\leq 3,5$  bar

Alçària del cos emergent:  $\geq 70$  mm

Ha d'estar format per:

- Carcassa
- Cos emergent
- Tapa de goma
- Joc de broquets intercanviables
- Filtre

GOTEJADORS

Ha de ser autonetejable.

Cada element ha de portar marcat de forma clara e indeleble les indicacions següents:

- Nom del fabricant o marca comercial enregistrada
- Model
- Tipus
- Diàmetre exterior de la canonada expressat en mm
- Diàmetre mínim de pas expressat en mm
- Cabal nominal expressat en l/min quan els emissors no siguin auatocompensants
- Indicació de la posició correcta d'instal·lació si fos necessari

Cada element ha de tenir una caixa de protecció estanca, amb tancament mitjançant clau.

Cada element ha de portar les indicacions següents:

- Nom del fabricant o marca comercial enregistrada, distribuïdor i model
- Símbol d'identificació utilitzant el catàleg
- Número d'estacions o sectors
- Número de programes
- Cicle o interval de reg
- Arrencada de bomba o vàlvula mestra
- Memòria permanent (Piles)
- Descripció de la funció dels automatismes

PROGRAMADORS ELECTRÒNICS:

Pot disposar de pantalla.

L'alimentació del programador s'ha de fer amb un transformador intern o extern per a passar de la tensió d'alimentació de la xarxa, a la tensió d'alimentació de les electrovàlvules (24 V cc).

Ha de tenir com a mínim les següents prestacions:

- Número de programes: Doble programa A/B
- Arrencada: 3 recs en l'interval programat
- Temps de reg: 1 a 999 min per estació
- Cicle o interval de reg: 1/2 dia a 7 dies

PROGRAMADORS AUTÒNOMS:

Han d'estar equipats amb solenoide a impulsos.

L'alimentació es produeix per piles o bateries amb una autonomia mínima d'un any.

Ha d'estar preparat per a admetre un comandament de programació via radio.

Ha de tenir com a mínim les següents prestacions:

- Estacions o sectors de reg: 2 com a màxim
- Arrencament automàtic: 3 regs en l'interval programat
- Temps de reg: 1 setmana a 24 h
- Cicle o interval: 1/2 dia a 7 dies

ELECTROVÀLVULES:

Ha d'estar formada per:

- Carcassa
- Regulador de cabal
- Sistema d'obertura manual directa
- Solenoide
- Filtre autonetejant

Cada element ha de portar marcat de forma clara i indeleble les indicacions següents:

- Nom del fabricant o marca comercial enregistrada
- Model
- Codi del tipus de vàlvula
- Tipus de connexió de la vàlvula
- Diàmetre de connexió expressat en mm o polsades

- Tipus d'accionament
- Pressions, màx. mín. I de treball
- Cabal màxim i mínim expressat en m<sup>3</sup>/h
- Material del que està conformat
- Potència expressada en W

## 2.- CONDICIONS DE SUBMINISTRAMENT I EMMAGATZEMATGE

Les zones que no es puguin compactar amb l'equip utilitzat per a la resta de la capa, s'han de compactar amb els mitjans adequats fins assolir una densitat igual a la de la resta de la capa. Emmagatzematge: en el seu envàs, en llocs protegits contra els impactes.

## 3.- UNITAT I CRITERI D'AMIDAMENT

Unitat d'amidament: la indicada a la descripció de l'element

Criteri d'amidament: quantitat necessària subministrada a l'obra

## 4.- NORMATIVA DE COMPLIMENT OBLIGATORI

PROGRAMADOR O ELECTROVÀLVULA:

No hi ha normativa de compliment obligatori.

# BL MATERIALS PER A INSTAL·LACIONS DE TRANSPORT

## BL1 GUIES I CABLES DE TRACCIÓ PER A ASCENSORS ELÈCTRICS

### BL11- GUIA I CABLE DE TRACCIÓ PER A ASCENSOR ELÈCTRIC DE PASSATGERS

#### 0.- ELEMENTOS QUE CONTEMPLA EL PLIEGO

BL11-OTVR,BL11-PN1.

#### 1.- DEFINICIÓ I CONDICIONS DELS ELEMENTS

Guies i cables de tracció per a aparells elevadors elèctrics.

S'han considerat els elements següents:

- Guies i cables per a ascensors de passatgers des de 300 kg fins a 1500 kg de càrrega útil, recorregut des de 4 fins a 18 parades i velocitats de 0,63 m/s, 1 m/s i 1,6 m/s.
- Guies i cables per a ascensors industrials de 1000, 2000 i 3000 kg de càrrega útil
- Cables per a muntacàrregues de 50 kg de càrrega útil

#### GUIES:

Han de consistir en un conjunt de perfils d'acer per a assegurar el desplaçament de la cabina i el contrapès, a més de ser el suport del funcionament de les falques del paracaigudes.

Els perfils han d'estar ben calibrats i adreçats.

Les guies han de ser d'acer estirat o en el seu cas les superfícies de lliscament han de ser mecanitzades.

La resistència de les guies, fixacions i els elements d'unió ha de ser suficient per a suportar els esforços resultants de l'actuació del paracaigudes, del dispositiu de bloqueig i del de retenció i la possible fletxa produïda per un descentrament de càrrega.

La cabina i el contrapès han d'estar guiats, cadascun, per almenys dues guies rígides.

#### GUIES PER A ASCENSORS ELÈCTRICS DE PASSATGERS:

Perfil mínim de les guies de la cabina:

+-----+		
Càrrega (kg)	Velocitat (m/s)	Perfil (mm)
300	0,63	T 60 x 50 x 9
300	1	T 70 x 65 x 9
450	1	T 70 x 65 x 9
600	-	T 90 x 65 x 14
900	-	T 90 x 75 x 16
1500	-	T 125 x 82 x 96
+-----+		

Perfil mínim de les guies del contrapès:

+-----+		
Càrrega (kg)	Velocitat (m/s)	Perfil (mm)
+-----+		



300	0,63	V 45 x 45 x 5
300	1	T 60 x 50 x 9
450	-	T 60 x 50 x 9
600	-	T 60 x 50 x 9
900	-	T 70 x 65 x 9
1500	-	T 90 x 65 x 14

#### GUIES PER A ASCENSORS ELÈCTRICS INDUSTRIALS:

Perfil mínim de les guies de la cabina:

Càrrega (kg)	Perfils (mm)
1000	T 90 x 75 x 16
2000	T 125 x 82 x 16
3000	T 125 x 82 x 16

Perfil mínim de les guies del contrapès: T 70 x 65 x 9

#### CABLES:

Els cables han d'estar fets de filferros trenats amb cordons al voltant d'un nucli de fibra per a sostenir la cabina, el seu bastidor i el contrapès mitjançant la politja tractora de l'equip de tracció.

Les característiques han de ser les definides a l'UNE 36-715 (composició, allargament, ovalitat, flexibilitat, assaigs, etc.).

L'adherència dels cables ha de complir la fórmula donada per la relació entre la força estàtica més gran i més petita situades a ambdós costats de la politja tractora tal com s'especifica a l'UNE 58-705.

La relació entre el diàmetre primitiu de les politjes i el diàmetre nominal dels cables de suspensió ha de ser com a mínim de 40, qualsevol que sigui el nombre de cordons.

El coeficient de seguretat dels cables de suspensió ha de ser 12, com a mínim.

La resistència dels amarraments dels cables ha de ser com a mínim del 80% de la càrrega de trencament mínima del cable.

Resistència dels fils:

- Cables d'una sola resistència: 1570 N/mm<sup>2</sup> o 1770 N/mm<sup>2</sup>
- Cables de dues resistències: - Per a fils exteriors: 1370 N/mm<sup>2</sup>
- Per a fils interiors: 1770 N/mm<sup>2</sup>

#### CABLES PER A ASCENSORS ELÈCTRICS DE PASSATGERS:

Nombre de cables segons la càrrega i la velocitat:

Càrrega (kg)	Velocitat (m/s)	Cables
300	0,63	3
300	1	4
450	1	5
600	1	5
900	1	5
1500	1	5

Càrrega (kg)	Velocitat (m/s)	Cables
600	1,6	6
900	1,6	6
1500	1,6	6

Diàmetre dels cables segons la càrrega i la velocitat:

Càrrega (kg)	Velocitat (m/s)	Diàmetre (mm)
300	0,63	8
300	1	9
450	1	9
600	-	11
900	-	13
1500	-	15

## CABLES PER A ASCENSORS ELÈCTRICS INDUSTRIALS:

Nombre de cables: 5

Diàmetre dels cables segons la càrrega:

Càrrega (kg)	Diàmetre (mm)
1000	11
2000	13
3000	15

## CABLES PER A MUNTACÀRREGUES ELÈCTRICS:

Nombre de cables: 2

Diàmetre nominal cables: 6 mm

## 2.- CONDICIONS DE SUBMINISTRAMENT I EMMAGATZEMATGE

## CONDICIONS GENERALS:

Subministrament: En caixes o empaquetats, amb la superfície de lliscament de les guies protegida.

Emmagatzematge: En el seu embalatge, en llocs protegits contra els impactes i la intempèrie.

CONDICIONS DE SUBMINISTRAMENT (SEGONS REAL DECRET 203/2016):

Tots els components han d'anar acompanyats de les instruccions de muntatge i la informació tècnica necessària per a la seva inspecció, reparació i manteniment.

## 3.- UNITAT I CRITERI D'AMIDAMENT

Unitat d'amidament: la indicada a la descripció de l'element

Criteri d'amidament: quantitat necessària subministrada a l'obra

## 4.- NORMATIVA DE COMPLIMENT OBLIGATORI

Orden de 30 de junio de 1966 por la que se aprueba el texto revisado del Reglamento de Aparatos Elevadores.

Real Decreto 88/2013, de 8 de febrero, por el que se aprueba la Instrucción Técnica Complementaria AEM 1 "Ascensores" del Reglamento de aparatos de elevación y manutención, aprobado por Real Decreto 2291/1985, de 8 de noviembre.

Real Decreto 203/2016, de 20 de mayo, por el que se establecen los requisitos esenciales de seguridad para la comercialización de ascensores y componentes de seguridad para ascensores.

UNE-EN 81-20:2015 Reglas de seguridad para la construcción e instalación de ascensores. Ascensores para el transporte de personas y cargas. Parte 20: Ascensores para personas y personas y cargas.

## 5.- CONDICIONS DE CONTROL DE RECEPCIÓ

## OPERACIONS DE CONTROL:

Els punts de control més destacables són els següents:

- Sol·licitar a l'instal·lador la documentació tècnica (expedient tècnic) de la instal·lació: Declaració "CE" de conformitat de l'aparell elevador, acta d'assaigs de control final d'aparells elevadors amb marcatge CE i llista de components de seguretat de l'aparell elevador amb marcatge CE.
- Inspecció i control visual en obra de que els elements recepcionats es corresponen amb els especificats en la documentació tècnica de la instal·lació.
- Sol·licitar el certificat de l'assaig de resistència dels cables utilitzats.
- Sol·licitar el certificat de les característiques de les guies utilitzades.

## CRITERIS DE PRESA DE MOSTRES:

Els assaigs i comprovacions abans citades es realitzaran en tots i cada un dels materials rebuts.

## INTERPRETACIÓ DE RESULTATS I ACTUACIONS EN CAS D'INCOMPLIMENT:

Es realitzarà un control de les partides objecte del control, i segons criteri de la direcció de l'obra podrà ésser acceptada o rebutjada tot o part del material que la compona.

**BL MATERIALS PER A INSTAL·LACIONS DE TRANSPORT****BL6 AMORTIDORS DE FOSSAT I CONTRAPESOS PER A ASCENSORS ELÈCTRICS****BL61- AMORTIDOR DE FOSSAT I CONTRAPÈS PER A ASCENSORS ELÈCTRICS DE PASSATGERS**

## 0.- ELEMENTOS QUE CONTEMPLA EL PLIEGO

BL61-0TG2,BL61-PN01.

## 1.- DEFINICIÓ I CONDICIONS DELS ELEMENTS

Conjunt d'amortidors de fossat i contrapesos per a ascensors elèctrics i contrapesos per a muntacàrregues elèctrics.

S'han considerat els tipus d'amortidors següents:

- De dissipació d'energia (hidràulics) per a ascensors de passatgers
- D'acumulació d'energia, per a ascensors de passatgers i industrials

### AMORTIDORS:

Han de servir per a l'absorció de l'energia cinètica de la cabina de l'aparell elevador en cas de parada anormal.

Per a assegurar el retorn s'ha de col·locar un dispositiu de seguretat.

Aquest dispositiu ha d'estar format per contactes de seguretat que tallin directament l'alimentació dels contactors previstos o dels seus contactors auxiliars.

### AMORTIDORS HIDRÀULICS:

Han de servir per a ascensors d'1,6 m/s o 1 m/s de velocitat nominal

En els amortidors hidràulics (dissipació d'energia) s'ha de poder verificar el nivell del líquid.

Carrera de l'amortidor:  $\geq 0,067 \times V \times V$  (V = velocitat nominal en m/s de l'ascensor)

Deceleració per l'acció dels amortidors amb la càrrega nominal:

- Mitja:  $\leq g$
- Durant 1/4 de segon:  $\leq 2,5 g$

### AMORTIDORS D'ACUMULACIÓ D'ENERGIA:

Han de servir per a ascensors de 0,63 m/s de velocitat nominal.

Carrera de l'amortidor:  $\geq 0,135 \times V \times V$ ,  $\geq 65 \text{ mm}$

(V = velocitat nominal en m/s de l'ascensor amb una càrrega estàtica entre 2,5 i 4 vegades la massa de la cabina amb la seva càrrega nominal)

### CONTRAPESOS:

Han d'equilibrar l'acció de la cabina.

El contrapès ha d'estar format per una estructura de muntants i tirants d'acer on s'han d'ancorar els cables i s'han de col·locar els blocs de formigó o ferro. Les unions s'han de fer per soldadura controlada o perns múltiples amb femella, contrafemella i passador de seguretat.

Els blocs s'han d'immobilitzar mitjançant els tirants laterals i amb un pes d'acer col·locat sobre el conjunt, subjectat amb femella i contrafemella en els tirants.

Els pesos han d'anar col·locats en un bastidor per a evitar el desplaçament en el contrapès.

Si l'ascensor és de 0,63 m/s de velocitat nominal i els pesos són metàl·lics, el bastidor ha d'estar format per dues varilles.

## 2.- CONDICIONS DE SUBMINISTRAMENT I EMMAGATZEMATGE

### CONDICIONS GENERALS:

Subministrament: Empaquetats en caixes.

Emmagatzematge: En el seu embalatge, en llocs protegits contra els impactes i la intempèrie.

### CONDICIONS DE SUBMINISTRAMENT (SEGONS REAL DECRET 203/2016):

Tots els components han d'anar acompanyats de les instruccions de muntatge i la informació tècnica necessària per a la seva inspecció, reparació i manteniment.

## 3.- UNITAT I CRITERI D'AMIDAMENT

Unitat d'amidament: la indicada a la descripció de l'element

Criteri d'amidament: quantitat necessària subministrada a l'obra

## 4.- NORMATIVA DE COMPLIMENT OBLIGATORI

Orden de 30 de junio de 1966 por la que se aprueba el texto revisado del Reglamento de Aparatos Elevadores.

Real Decreto 88/2013, de 8 de febrero, por el que se aprueba la Instrucción Técnica Complementaria AEM 1 "Ascensores" del Reglamento de aparatos de elevación y manutención, aprobado por Real Decreto 2291/1985, de 8 de noviembre.

Real Decreto 203/2016, de 20 de mayo, por el que se establecen los requisitos esenciales de seguridad para la comercialización de ascensores y componentes de seguridad para ascensores.

UNE-EN 81-20:2015 Reglas de seguridad para la construcción e instalación de ascensores. Ascensores para el transporte de personas y cargas. Parte 20: Ascensores para personas y personas y cargas.

## 5.- CONDICIONS DE CONTROL DE RECEPCIÓ

### CONDICIONS DE MARCATGE I CONTROL DE LA DOCUMENTACIÓ:

Han de portar la marca CE de conformitat amb el que disposa el Real Decret 203/2016.

### OPERACIONS DE CONTROL:

Els punts de control més destacables són els següents:

- Sol·licitar a l'instal·lador la documentació tècnica (expedient tècnic) de la instal·lació: Declaració "CE" de conformitat de l'aparell elevador, acta d'assaigs de control final d'aparells elevadors amb marcatge CE i llista de components de seguretat de l'aparell elevador amb marcatge CE.

- Inspecció i control visual en obra de que els elements recepcionats es corresponen amb els especificats en la documentació tècnica de la instal·lació.

### CONTRAPESOS:

- Comprovar el pes del contrapès.
- Comprovar l'estat del bastidor.
- Comprovar l'estat i pes dels blocs.

#### AMORTIDORS:

- Sol·licitar la corba característica dels esmorteïdors utilitzats (cas acumulació energia).
- Sol·licitar el certificat CE de tipus (cas dissipació energia).

#### CRITERIS DE PRESA DE MOSTRES:

Els assaigs i comprovacions abans citades es realitzaran en tots i cada un dels materials rebuts.

#### INTERPRETACIÓ DE RESULTATS I ACTUACIONS EN CAS D'INCOMPLIMENT:

Es realitzarà un control de les partides objecte del control, i segons criteri de la direcció de l'obra podrà ésser acceptada o rebutjada tot o part del material que la compona.

## BL MATERIALS PER A INSTAL·LACIONS DE TRANSPORT

### BL8 LIMITADORS DE VELOCITAT I PARACAIGUES PER A ASCENSORS ELÈCTRICS

#### BL81- LIMITADOR DE VELOCITAT I PARACAIGUES PER A ASCENSOR ELÈCTRIC

#### 0.- ELEMENTOS QUE CONTEMPLA EL PLIEGO

BL81-0TGL,BL81-PN02.

#### 1.- DEFINICIÓ I CONDICIONS DELS ELEMENTS

Limitadors de velocitat i paracaigudes per a ascensors elèctrics de velocitats 0,63 m/s, 1 m/s o 1,6 m/s.

#### LIMITADORS DE VELOCITAT:

Mecanisme o òrgan que per sobre d'una velocitat ajustada prèviament, ordena la parada de la màquina de l'ascensor i, si és necessari, provoca l'actuació del paracaigudes.

El limitador de velocitat ha d'estar constituït per una politja situada a la part superior del recorregut i accionada per un cable unit pels seus extrems al paracaigudes allotjat a la cabina. Ha d'estar assenyalat el sentit de gir corresponent a l'actuació del paracaigudes sobre el limitador de velocitat.

El limitador de velocitat ha de ser accionat per un cable metàl·lic molt flexible.

Ha d'incorporar un dispositiu elèctric de seguretat queaturi la màquina de l'ascensor en cas de trencament o afluixament del cable del limitador.

L'esforç provocat pel limitador de velocitat, com a conseqüència del seu tret, ha d'ésser com a mínim de 300 N o el doble de l'esforç necessari per actuar el paracaigudes.

La relació entre el diàmetre primitiu de la politja i el diàmetre nominal del cable ha de ser de 30, com a mínim.

Diàmetre del cable segons la velocitat de la màquina:

- Velocitat 0,63 m/s: 6 mm
- Velocitat 1 m/s o 1,6 m/s: 9 mm

El tret del limitador de velocitat ha de tenir efecte en arribar la velocitat de la cabina al 115% de la velocitat nominal.

#### PARACAIGUES:

Dispositiu mecànic destinat a aturar i immobilitzar la cabina o el contrapès sobre les seves guies en cas d'excés de velocitat al descens o de trencament dels òrgans de suspensió.

L'accionament del paracaigudes de la cabina ha d'estar provocat pel limitador de velocitat.

El paracaigudes ha de ser dels tipus següents en funció de la velocitat de la màquina:

- Velocitat 0,63 m/s: Instantani
- Velocitat 1 m/s: Amortit
- Velocitat 1,6 m/s: Progressiu

Els ascensors per a minúsvalids han d'utilitzar exclusivament paracaigudes de tipus progressiu.

Els òrgans de frenat del paracaigudes han d'estar situats preferentment a la part inferior de la cabina.

Un cop accionat i després del seu desbloqueig, el paracaigudes ha de quedar en condicions de funcionar normalment.

#### 2.- CONDICIONS DE SUBMINISTRAMENT I EMMAGATZEMATGE

##### CONDICIONS GENERALS:

Subministrament: Empaquetats en caixes.

Emmagatzematge: En el seu embalatge, en llocs protegits contra els impactes i la intempèrie.

CONDICIONS DE SUBMINISTRAMENT (SEGONS REAL DECRET 203/2016):

Tots els components han d'anar acompanyats de les instruccions de muntatge i la informació Tècnica necessària per a la seva inspecció, reparació i manteniment.

### 3.- UNITAT I CRITERI D'AMIDAMENT

Unitat d'amidament: la indicada a la descripció de l'element

Criteri d'amidament: quantitat necessària subministrada a l'obra

### 4.- NORMATIVA DE COMPLIMENT OBLIGATORI

Orden de 30 de junio de 1966 por la que se aprueba el texto revisado del Reglamento de Aparatos Elevadores.

Real Decreto 88/2013, de 8 de febrero, por el que se aprueba la Instrucción Técnica Complementaria AEM 1 "Ascensores" del Reglamento de aparatos de elevación y manutención, aprobado por Real Decreto 2291/1985, de 8 de noviembre.

Real Decreto 203/2016, de 20 de mayo, por el que se establecen los requisitos esenciales de seguridad para la comercialización de ascensores y componentes de seguridad para ascensores.

UNE-EN 81-20:2015 Reglas de seguridad para la construcción e instalación de ascensores. Ascensores para el transporte de personas y cargas. Parte 20: Ascensores para personas y personas y cargas.

### 5.- CONDICIONS DE CONTROL DE RECEPCIÓ

CONDICIONS DE MARCATGE I CONTROL DE LA DOCUMENTACIÓ:

El limitador de velocitat ha de portar una placa amb les dades següents:

- Nom del fabricant
- Velocitat límit
- Diàmetre del cable
- Composició dels cables
- Control d'homologació

Han de portar la marca CE de conformitat amb el que disposa el Real Decret 203/2016.

### OPERACIONS DE CONTROL:

Els punts de control més destacables són els següents:

- Sol·licitar a l'instal·lador la documentació tècnica (expedient tècnic) de la instal·lació: Declaració "CE" de conformitat de l'aparell elevador, acta d'assaigs de control final d'aparells elevadors amb marcatge CE i llista de components de seguretat de l'aparell elevador amb marcatge CE.
- Inspecció i control visual en obra de que els elements recepcionats es corresponen amb els especificats en la documentació tècnica de la instal·lació.
- Comprovació de la velocitat d'actuació.
- Comprovació del precintat del limitador.

### CRITERIS DE PRESA DE MOSTRES:

Els assaigs i comprovacions abans citades es realitzaran en tots i cada un dels materials rebuts.

### INTERPRETACIÓ DE RESULTATS I ACTUACIONS EN CAS D'INCOMPLIMENT:

Es realitzarà un control de les partides objecte del control, i segons criteri de la direcció de l'obra podrà ésser acceptada o rebutjada tot o part del material que la compona.

## BL MATERIALS PER A INSTAL·LACIONS DE TRANSPORT

### BLA PORTES D'ACCÉS PER A ASCENSORS

#### BLA1- PORTA D'ACCÉS BATENT SEMIAUTOMÀTICA

### 0.- ELEMENTOS QUE CONTEMPLA EL PLIEGO

#### BLA1-0TJU.

### 1.- DEFINICIÓ I CONDICIONS DELS ELEMENTS

Portes d'accés batents semiautomàtiques d'acer pintat per a accedir des dels pisos a la cabina.

#### CARACTERÍSTIQUES GENERALS:

Tots els components d'un ascensor han de correspondre als declarats per l'instal·lador a la documentació que acredita la conformitat CE de l'ascensor instal·lat, d'acord amb el Real Decreto 203/2016 d'1 d'agost i les normes UNE-EN 81-1 i UNE-EN 81-2.

Les portes d'accés han de ser d'una fulla batent, d'obertura manual i tancament automàtic mitjançant ressort i amortidor regulables.

Les portes i els bastiments han d'estar construïts garantint la seva indeformabilitat al llarg del temps.

Els elements d'acer han de dur una imprimació de doble capa de pintura antioxidant. Després del muntatge de l'aparell elevador s'han de pintar de forma definitiva.

Han de complir els reglaments pertinents de protecció contra incendis aplicables a l'edifici.

Resistència de la porta, amb el seu pany en posició de bloqueig, en aplicar una força perpendicular a la fulla de 300 N repartida en una superfície quadrada o circular de 5 cm<sup>2</sup>:

- Deformació permanent: Nul·la
- Deformació elàstica: ≤ 5 mm
- Funcionament segur de la porta durant i després de la prova: Sense afectacions

La porta d'accés ha de portar un forrellat per al seu enclavament mecànic i elèctric, de forma que la porta no es pugui obrir si no és que la cabina està aturada o a punt d'aturar-se a la zona de desenclavament ( + - 20 cm del nivell del pis)

Ha de tenir un dispositiu elèctric de control de tancament que no permeti el funcionament en servei normal de l'ascensor si una porta està oberta.

La porta s'ha de poder desenclavar des de l'exterior per mitjà d'una clau especial d'emergència que s'adapti al triangle definit a l'annex B de l'UNE-EN 81-1 o UNE-EN 81-2.

Les portes han de permetre a l'usuari conèixer si la cabina està a la planta o no. Això pot ser amb una espiera transparent a la porta o amb un indicador lluminós de la presència de la cabina a la planta.

L'enclavament ha de resistir, sense deformació permanent, una força de 3000 N aplicada sobre el forrellat, segons l'assaig definit a l'annex F.1 de l'UNE-EN 81-1 o UNE-EN 81-2.

Franquícia porta-bastiment: ≤ 6 mm

Característiques de l'espiera transparent de la porta:

- Resistència mecànica: No inferior a la de la porta
- Gruix: ≥ 6 mm
- Superfície: ≥ 0,015 m<sup>2</sup>
- Amplària: 60 mm - 150 mm
- Amplària interior: ≥ 80 mm
- Separació vora interior al terra: ≥ 1m

Sistema d'enclavament : d'acord amb article 7.7 UNE-EN 81-1 o 2

## 2.- CONDICIONS DE SUBMINISTRAMENT I EMMAGATZEMATGE

### CONDICIONS GENERALS:

Subministrament: Empaquetats en caixes.

Emmagatzematge: En el seu embalatge, en llocs protegits contra els impactes i la intempèrie.

Tots els components de seguretat de l'ascensor han d'anar acompanyats d'un manual d'instruccions per al seu muntatge, ajust, i manteniment, de fomerà eficaç i lliure de perills.

### 3.- UNITAT I CRITERI D'AMIDAMENT

Unitat d'amidament: la indicada a la descripció de l'element

Criteri d'amidament: quantitat necessària subministrada a l'obra

### 4.- NORMATIVA DE COMPLIMENT OBLIGATORI

Real Decreto 203/2016, de 20 de mayo, por el que se establecen los requisitos esenciales de seguridad para la comercialización de ascensores y componentes de seguridad para ascensores.

UNE-EN 81-1:1999 Normas de seguridad para la construcción e instalación de los ascensores. Parte 1: Ascensores eléctricos.

UNE-EN 81-2:1999 Normas de seguridad para la construcción e instalación de ascensores. Parte 2: Ascensores hidráulicos.

### 5.- CONDICIONS DE CONTROL DE RECEPCIÓ

#### CONDICIONS DE MARCATGE I CONTROL DE LA DOCUMENTACIÓ:

Tots els components de seguretat dels ascensors han de tenir la marca CE i la documentació corresponent, que acrediti la seva conformitat amb el Real Decreto 203/2016 d'1 d'agost, i les normes UNE-EN 81-1 o UNE-EN 81-2. Son dispositius de seguretat els enumerats a l'annex III del RD 203/2016.

#### OPERACIONS DE CONTROL:

Els punts de control més destacables són els següents:

- Sol·licitar a l'instal·lador la documentació tècnica (expedient tècnic) de la instal·lació: Declaració "CE" de conformitat de l'aparell elevador, acta d'assaigs de control final d'aparells elevadors amb marcatge CE i llista de components de seguretat de l'aparell elevador amb marcatge CE.
- Inspecció i control visual en obra de que els elements recepcionats es corresponen amb els especificats en la documentació tècnica de la instal·lació.
- Sol·licitar el certificat assaig al foc portes accés.

#### CRITERIS DE PRESA DE MOSTRES:

Els assaigs i comprovacions abans citades es realitzaran en tots i cada un dels materials rebuts.

#### INTERPRETACIÓ DE RESULTATS I ACTUACIONS EN CAS D'INCOMPLIMENT:

Es realitzarà un control de les partides objecte del control, i segons criteri de la direcció de l'obra podrà ésser acceptada o rebutjada tot o part del material que la compona.

## **BLE GRUPS TRACTORS PER A ASCENSORS ELÈCTRICS**

### **BLE1- GRUP TRACTOR PER A ASCENSOR ELÈCTRIC**

#### **0.- ELEMENTOS QUE CONTEMPLA EL PLIEGO**

**BLE1-0TK9,BLE1-PN2.**

##### **1.- DEFINICIÓ I CONDICIONS DELS ELEMENTS**

Grups tractors per a ascensors o muntacàrregues.

S'han considerat els tipus següents:

- Grups tractors per a ascensors elèctrics de passatgers amb sistema d'accionament d'1 velocitat, de 2 velocitats o electrònic.

##### **CARACTERÍSTIQUES GENERALS:**

El grup tractor ha de ser del tipus d'adherència i ha d'estar constituït per:

- Una màquina de vis sense fi amb corona, muntats sobre rodaments axials de doble efecte
- Una politja tractora
- Un motor elèctric de les característiques i potència adequades a la velocitat i càrrega nominal
- Un sistema de fre electromecànic que haurà d'actuar automàticament per l'aturada de l'aparell elevador

El sistema de fre ha d'actuar en cas d'absència d'energia a la xarxa elèctrica o de tensió als circuits de maniobra.

El motor ha de ser independent de l'eix del vis sense fi del reductor, al qual s'ha d'unir per acoblament elàstic sobre bancada. El format del motor cal que sigui segons IEC perquè es pugui intercanviar amb diferents marques.

El fre, per sí sol ha d'ésser capaç d'aturar la màquina quan la cabina marxi a la velocitat nominal amb la seva càrrega màxima augmentada en un 25%.

Si l'esforç manual necessari per a desplaçar la cabina en pujada amb la seva càrrega nominal, no supera 400 N, la màquina haurà d'estar proveïda d'un dispositiu manual de socors que permeti portar la cabina a un nivell d'accés per mitjà d'un volant llis.

Característiques del grup tractor:

- Tensió d'alimentació: 380/220 V, trifàsica

Freqüència: 50 Hz

- Velocitat sincrònica:  $\leq 1500$  rpm

- Connexions per hora:  $\geq 90$

##### **2.- CONDICIONS DE SUBMINISTRAMENT I EMMAGATZEMATGE**

##### **CONDICIONS GENERALS:**

Subministrament: Empaquetats en caixes.

Emmagatzematge: En el seu embalatge, en llocs protegits contra els impactes i la intempèrie.

CONDICIONS DE SUBMINISTRAMENT (SEGONS REAL DECRET 203/2016):

Tots els components han d'anar acompanyats de les instruccions de muntatge i la informació Tècnica necessària per a la seva inspecció, reparació i manteniment.

##### **3.- UNITAT I CRITERI D'AMIDAMENT**

Unitat d'amidament: la indicada a la descripció de l'element

Criteri d'amidament: quantitat necessària subministrada a l'obra

##### **4.- NORMATIVA DE COMPLIMENT OBLIGATORI**

Orden de 30 de junio de 1966 por la que se aprueba el texto revisado del Reglamento de Aparatos Elevadores.

Real Decreto 88/2013, de 8 de febrero, por el que se aprueba la Instrucción Técnica Complementaria AEM 1 "Ascensores" del Reglamento de aparatos de elevación y manutención, aprobado por Real Decreto 2291/1985, de 8 de noviembre.

Real Decreto 203/2016, de 20 de mayo, por el que se establecen los requisitos esenciales de seguridad para la comercialización de ascensores y componentes de seguridad para ascensores.

UNE-EN 81-20:2015 Reglas de seguridad para la construcción e instalación de ascensores. Ascensores para el transporte de personas y cargas. Parte 20: Ascensores para personas y personas y cargas.

##### **5.- CONDICIONS DE CONTROL DE RECEPCIÓ**

##### **CONDICIONS DE MARCATGE I CONTROL DE LA DOCUMENTACIÓ:**

Han de portar en lloc visible una placa amb les dades següents:

- Nom del fabricant
- Potència del motor
- Velocitat asincrònica
- Tensió i freqüència
- Intensitat nominal
- Connexions per hora
- Control d'homologació

##### **OPERACIONS DE CONTROL:**

---

Els punts de control més destacables són els següents:

- Sol·licitar a l'instal·lador la documentació tècnica (expedient tècnic) de la instal·lació: Declaració "CE" de conformitat de l'aparell elevador, acta d'assaigs de control final d'aparells elevadors amb marcatge CE i llista de components de seguretat de l'aparell elevador amb marcatge CE.

- Inspecció i control visual en obra de que els elements recepcionats es corresponen amb els especificats en la documentació tècnica de la instal·lació.

- Sol·licitar la documentació tècnica del grup tractor utilitzat.

CRITERIS DE PRESA DE MOSTRES:

Els assaigs i comprovacions abans citades es realitzaran en tots i cada un dels materials rebuts.

INTERPRETACIÓ DE RESULTATS I ACTUACIONS EN CAS D'INCOMPLIMENT:

Es realitzarà un control de les partides objecte del control, i segons criteri de la direcció de l'obra podrà ésser acceptada o rebutjada tot o part del material que la compona.

---

## **BL MATERIALS PER A INSTAL·LACIONS DE TRANSPORT**

### **BLL BASTIDORS, CABINES I PORTES DE CABINA PER A ASCENSORS**

#### **BLL4- BASTIDOR, ACABATS DE CABINA I PORTA DE CABINA**

##### **0.- ELEMENTOS QUE CONTEMPLA EL PLIEGO**

**BLL4-FG4T,BLL4-PN01.**

##### **1.- DEFINICIÓ I CONDICIONS DELS ELEMENTS**

Bastidors, cabines i portes de cabina per a ascensors de passatgers.

S'han considerat els tipus següents:

- Bastidors, cabina amb acabats de qualitat normal i portes de cabina batents manuals d'acer pintat
- Bastidors, cabina amb acabats de qualitat normal o mitjana i portes de cabina corredisses automàtiques d'acer pintat

- Bastidors, cabina amb acabats de qualitat mitjana o alta i portes de cabina corredisses automàtiques d'acer inoxidable amb velocitat d'obertura constant per a portes de 100 cm d'amplària

**BASTIDOR:**

El bastidor amb els elements de suspensió sobre el qual ha de quedar muntada la cabina ha d'estar format per perfils d'acer de resistència adequada a la càrrega i velocitat nominal de l'aparell elevador.

**CABINA:**

La cabina ha d'estar constituïda per un conjunt d'elements metàl·lics formats per les parets, sostre i paviment, els quals seran suficientment forts per a resistir els esforços que li siguin aplicats durant el funcionament normal de l'ascensor, del funcionament del dispositiu de guiatge o en l'impacte de la cabina contra els amortidors.

La cabina ha d'estar completament tancada, per elements massissos en parets, paviment i sostre, i les úniques obertures autoritzades seran les entrades per a l'accés normal dels usuaris, les trampes i portes de socors i els orificis de ventilació.

L'espai interior de la cabina i la seva resistència, han de ser els adequats al número màxim de passatgers i a la càrrega nominal que ha de transportar.

Alçària lliure interior de la cabina:  $\geq 2$  m

Alçària de l'entrada de la cabina:  $\geq 2$  m

Les parets de la cabina han de tenir una resistència mecànica suficient per a suportar, sense deformació elàstica superior a 15 mm, una força de 300 N aplicada perpendicularment sobre una superfície de 5 cm<sup>2</sup>.

El sostre ha d'estar construït per poder suportar, a qualsevol punt, una força de 2000 N sense deformació permanent.

Acabats de la cabina de qualitat normal:

- Les parets i el sostre han d'estar revestits amb làmines de PVC o pintura a l'esmalt sintètic
- El passamans i el sòcol han de ser d'alumini anoditzat
- El paviment ha de ser de material plàstic o linòleum
- La il·luminació ha de ser per plafó fluorescent
- La ventilació ha de ser per escletxes laterals o al sostre

Acabats de la cabina de qualitat mitjana:

- Les parets han d'estar revestides amb plafons desmuntables amb revestiment melanínic, fòrmica



o similar

- El sostre ha de ser de xapa d'acer revestida de PVC, orificis asimètrics per la il·luminació o gelosia difusora d'alumini o plàstic
- El passamans i el sòcol han de ser perfils d'acer inoxidable
- El paviment ha de ser del tipus Saipolen o de goma
- El mirall ha de ser central, lateral o circumdant
- La ventilació ha de ser forçada per electro-ventilador situat a la part superior del sostre de la cabina

Acabats de la cabina de qualitat alta:

- Les parets han d'estar revestides de plafons d'acer inoxidable o fustes naturals o envernissades
- El sostre ha de ser de xapa d'acer revestida de PVC, orificis asimètrics per l'il·luminació o gelosia difusora d'alumini pintat i entrellaçat a tota la superfície del sostre amb marc d'acer inoxidable
- El passamans i el sòcol han de ser perfils d'acer inoxidable
- El paviment ha de ser de granit de gruix  $\leq 10$  mm o de marbre o ceràmica de gruix  $\leq 20$  mm
- El mirall fumat ha d'estar en posició lateral o circumdant
- La ventilació ha de ser forçada per electro-ventilador situat a la part superior del sostre de la cabina
- L'aparell telefònic ha d'estar connectat a la xarxa interior de l'edifici

PORTES CABINA BATENTS MANUALS:

Les portes que tanquen la cabina han de ser de dues fulles giratòries d'obertura i tancament manual. Hauran d'estar proveïdes de les seves corresponents manetes, accessoris, espieres transparents amb un vidre de gruix  $\geq 6$  mm i els dispositius elèctrics de seguretat per evitar el funcionament de l'ascensor si estan obertes les portes.

PORTES CABINA CORREDISSES AUTOMÀTIQUES:

La porta que tanca la cabina ha de ser de fulles corredisses de desplaçament horitzontal i obertura central o lateral.

L'obertura i tancament han de ser de tipus automàtic, mitjançant un equip operador o cabrestant format per un dispositiu sensible de protecció, que ha d'ordenar la reobertura de la porta quan un passatger sigui colpejat per la porta en el moment del tancament.

L'acció del dispositiu de protecció pot ser neutralitzada durant els últims 50 mm del recorregut de cada una de les fulles de la porta.

Les portes han de dur un acabat de pintura a l'esmalt sintètic.

Han d'estar finalitzades amb un folrament d'acer inoxidable, amb un acabat matisat o equivalent. Si la velocitat d'obertura és constant, l'equip operador ha d'estar format per una màquina reductora, un joc de palanques i un motor de corrent alterna accionat pels contactors situats al quadre de maniobra.

PORTES CABINA D'ACER PINTAT:

Han de portar una imprimació de pintura antioxidant.

L'esforç necessari per a impedir el tancament de la porta no ha d'ésser superior a 150 N; aquesta mesura no ha de fer-se al primer terç del recorregut de la porta.

CONDICIONS GENERALS (SEGONS REAL DECRET 203/2016):

Les portes han de ser massisses.

Les cabines han d'estar equipades amb un equip d'intercomunicació que ha de permetre el contacte permanent amb un servei d'intervenció ràpida.

La cabina ha de tenir els dispositius necessaris per a garantir la ventilació suficient als usuaris, considerant, la possibilitat de parada prolongada.

La cabina ha de disposar dels elements d'il·luminació suficients que han d'activar-se en el cas de posada en marxa o d'obertura de les portes. Ha de disposar també, d'il·luminació d'emergència. En el cas en que hi hagi una sortida d'emergència per a que les persones retingudes en la cabina, puguin alliberar-se sense ajuda externa, les instruccions corresponents, per aquest cas, han de figurar de forma clara i visible en la cabina.

La il·luminació d'emergència i l'equip d'intercomunicació, han de garantir un temps mínim de funcionament, en el cas en que falli completament el subministre d'energia, suficient per a permetre la intervenció normal dels equips d'auxili.

## 2.- CONDICIONS DE SUBMINISTRAMENT I EMMAGATZEMATGE

CONDICIONS GENERALS:

Subministrament: Desmuntades per elements i empaquetada en caixes, amb els cargols, subjeccions i components a part.

Emmagatzematge: En el seu embalatge, en llocs protegits contra els impactes i la intempèrie.

CONDICIONS DE SUBMINISTRAMENT (SEGONS REAL DECRET 203/2016):

Tots els components han d'anar acompanyats de les instruccions de muntatge i la informació Tècnica necessària per a la seva inspecció, reparació i manteniment.

## 3.- UNITAT I CRITERI D'AMIDAMENT

Unitat d'amidament: la indicada a la descripció de l'element

Criteri d'amidament: quantitat necessària subministrada a l'obra

## 4.- NORMATIVA DE COMPLIMENT OBLIGATORI

Orden de 30 de junio de 1966 por la que se aprueba el texto revisado del Reglamento de Aparatos Elevadores.

---

Real Decreto 88/2013, de 8 de febrero, por el que se aprueba la Instrucción Técnica Complementaria AEM 1 "Ascensores" del Reglamento de aparatos de elevación y manutención, aprobado por Real Decreto 2291/1985, de 8 de noviembre.

Real Decreto 203/2016, de 20 de mayo, por el que se establecen los requisitos esenciales de seguridad para la comercialización de ascensores y componentes de seguridad para ascensores.

UNE-EN 81-20:2015 Reglas de seguridad para la construcción e instalación de ascensores. Ascensores para el transporte de personas y cargas. Parte 20: Ascensores para personas y personas y cargas.

#### 5.- CONDICIONS DE CONTROL DE RECEPCIÓ

##### CONDICIONS DE MARCATGE I CONTROL DE LA DOCUMENTACIÓ:

Han de constar les dades següents:

- Nom del fabricant
- Control d'homologació
- Any de fabricació
- Càrrega nominal
- Nombre de cables
- Diàmetre i càrrega de ruptura dels cables

Ha de portar, en un lloc visible, una placa amb les dades següents:

- Càrrega útil (en kg)
- Nombre màxim de persones
- Nom de l'instal·lador de l'ascensor
- Número del RAE ("Registro Aparatos Elevadores Oficial")

La cabina i els components de seguretat, han de portar la marca CE de conformitat amb el que disposa el Real Decret 203/2016.

##### OPERACIONS DE CONTROL:

Els punts de control més destacables són els següents:

- Sol·licitar a l'instal·lador la documentació tècnica (expedient tècnic) de la instal·lació: Declaració "CE" de conformitat de l'aparell elevador, acta d'assaigs de control final d'aparells elevadors amb marcatge CE i llista de components de seguretat de l'aparell elevador amb marcatge CE.

- Inspecció i control visual en obra de que els elements recepcionats es corresponen amb els especificats en la documentació tècnica de la instal·lació.

- Comprovar si les dimensions són les reglamentaries.

- Comprovar la ventilació.

- Comprovar la resistència mecànica de les parets, pis i sostre.

- Comprovar l'ús de materials no inflamables.

- Sol·licitar el certificat del fabricant del sistema d'enllumenat.

##### CRITERIS DE PRESA DE MOSTRES:

Els assaigs i comprovacions abans citades es realitzaran en tots i cada un dels materials rebuts.

##### INTERPRETACIÓ DE RESULTATS I ACTUACIONS EN CAS D'INCOMPLIMENT:

Es realitzarà un control de les partides objecte del control, i segons criteri de la direcció de l'obra podrà ésser acceptada o rebutjada tot o part del material que la compona.

---

## BL MATERIALS PER A INSTAL·LACIONS DE TRANSPORT

### BLN BOTONERES DE CABINA PER A ASCENSORS

#### BLN2- BOTONERA DE CABINA PER A ASCENSOR DE PASSATGERS

#### 0.- ELEMENTOS QUE CONTEMPLA EL PLIEGO

##### BLN2-0TEG.

#### 1.- DEFINICIÓ I CONDICIONS DELS ELEMENTS

Botoneres de cabina per a ascensors de passatgers.

S'han considerat els tipus següents:

- Botoneres de qualitat normal per a ascensors de maniobra universal simple
- Botoneres de qualitat mitjana per a ascensors de maniobra universal simple o maniobra col·lectiva
- Botoneres de qualitat alta per a ascensors de maniobra col·lectiva de pujada i baixada

##### CARACTERÍSTIQUES GENERALS:

Han d'estar formades per una placa metàl·lica amb dispositius elèctrics, botons polsadors, per a accionar la maquinària impulsora de l'aparell.

Aquests elements són per a anar col·locats a l'interior d'una caixa metàl·lica per fixar a la paret.  
Tensió de servei per a maniobra: 50 - 110 V

**QUALITAT NORMAL:**

Botonera amb botons normals, elements de seguretat i placa d'alumini anoditzat.

Els botons han d'actuar per pressió amb el dit.

**QUALITAT MITJANA:**

Botonera amb botons lluminosos normals, elements de seguretat i placa d'acer inoxidable.

Els botons han d'actuar per pressió amb el dit.

**QUALITAT MITJANA I MANIOBRA COL·LECTIVA:**

Al ser premut el botó pels usuaris per realitzar un viatge, aquest s'ha d'il·luminar com a senyal per a l'usuari que la trucada ha quedat enregistrada.

Ha de portar les indicacions lluminoses de posició de la cabina durant el seu recorregut; les designacions de les plantes i els elements de seguretat han de ser les determinades per la Reglamentació vigent.

**QUALITAT ALTA I MANIOBRA COL·LECTIVA:**

Botonera amb botons electrònics de tipus capacitiu amb senyalització lluminosa, elements de seguretat i placa d'acer inoxidable.

Els botons han d'actuar pel contacte amb el dit.

Al fer contacte el botó, s'ha d'il·luminar el seu perímetre per indicar al passatger que la seva trucada ha quedat enregistrada.

**2.- CONDICIONS DE SUBMINISTRAMENT I EMMAGATZEMATGE**

**CONDICIONS GENERALS:**

Subministrament: Empaquetats en caixes.

Emmagatzematge: En el seu embalatge, en llocs protegits contra els impactes i la intempèrie.

**CONDICIONS DE SUBMINISTRAMENT (SEGONS REAL DECRET 203/2016):**

Tots els components han d'anar acompanyats de les instruccions de muntatge i la informació Tècnica necessària per a la seva inspecció, reparació i manteniment.

**3.- UNITAT I CRITERI D'AMIDAMENT**

Unitat d'amidament: la indicada a la descripció de l'element

Criteri d'amidament: quantitat necessària subministrada a l'obra

**4.- NORMATIVA DE COMPLIMENT OBLIGATORI**

Orden de 30 de junio de 1966 por la que se aprueba el texto revisado del Reglamento de Aparatos Elevadores.

Real Decreto 88/2013, de 8 de febrero, por el que se aprueba la Instrucción Técnica Complementaria AEM 1 "Ascensores" del Reglamento de aparatos de elevación y manutención, aprobado por Real Decreto 2291/1985, de 8 de noviembre.

Real Decreto 203/2016, de 20 de mayo, por el que se establecen los requisitos esenciales de seguridad para la comercialización de ascensores y componentes de seguridad para ascensores.

Real Decreto 842/2002 de 2 de agosto, por el que se aprueba el Reglamento Electrotécnico de Baja Tensión. REBT 2002.

UNE-EN 81-20:2015 Reglas de seguridad para la construcción e instalación de ascensores. Ascensores para el transporte de personas y cargas. Parte 20: Ascensores para personas y personas y cargas.

**BL MATERIALS PER A INSTAL·LACIONS DE TRANSPORT**

**BLR BOTONERES DE PIS PER A ASCENSORS**

**BLR0- BOTONERA DE PIS**

**0.- ELEMENTOS QUE CONTEMPLA EL PLIEGO**

**BLR0-OTRT.**

**1.- DEFINICIÓ I CONDICIONS DELS ELEMENTS**

Botoneres de pis.

S'han considerat els tipus de qualitat següents:

- Qualitat normal
- Qualitat mitjana
- Qualitat alta

S'han considerat els tipus de maniobra següents:

- Maniobra universal simple

- Maniobra col·lectiva de baixada
- Maniobra col·lectiva de pujada i baixada

#### CARACTERÍSTIQUES GENERALS:

Han d'estar formades per una placa metàl·lica amb dispositius elèctrics, botons polsadors, per a accionar la maquinària impulsora de l'aparell.

Aquests elements són per a col·locar a l'interior d'una caixa metàl·lica per a encastar a la paret. Tensió de servei per a maniobra: 50 - 110 V

#### BOTONERES DE QUALITAT NORMAL:

Ha d'incorporar botons normals, elements de seguretat i placa d'alumini anoditzat.

Al ser premut el botó pels usuaris per realitzar un viatge, aquest s'ha d'il·luminar com a senyal per a l'usuari que la trucada ha quedat enregistrada.

#### BOTONERES DE QUALITAT MITJANA:

Ha d'incorporar botons lluminosos normals, elements de seguretat i placa d'acer inoxidable.

Al ser premut el botó pels usuaris per realitzar un viatge, aquest s'ha d'il·luminar com a senyal per a l'usuari que la trucada ha quedat enregistrada.

#### BOTONERES DE QUALITAT ALTA:

Ha d'incorporar botons electrònics de tipus capacitiu amb senyalització lluminosa, elements de seguretat i placa d'acer inoxidable.

Els botons han d'actuar pel contacte amb el dit.

#### MANIOBRA UNIVERSAL:

La botonera ha de tenir un sol polsador de trucada que actuarà per la pressió digital.

#### MANIOBRA COL·LECTIVA DE BAIXADA:

La botonera ha de tenir un polsador de trucada i una fletxa de preavis de sentit de marxa que assenyali cap a baix a les plantes superiors i cap amunt a la planta baixa.

#### MANIOBRA COL·LECTIVA DE PUJADA I BAIXADA:

La botonera de plantes intermitges ha de tenir dos polsadors de trucada, un per a pujar i l'altre per a baixar.

A les plantes extremes la botonera només ha de tenir un polsador que serà per a baixar des de la planta última superior i per a pujar des de la planta primera inferior.

Les senyals del preavis del sentit de marxa de l'ascensor s'han de situar bé a la pròpia botonera o sobre el llindar de la porta d'accés.

#### 2.- CONDICIONS DE SUBMINISTRAMENT I EMMAGATZEMATGE

##### CONDICIONS GENERALS:

Subministrament: Empaquetats en caixes.

Emmagatzematge: En el seu embalatge, en llocs protegits contra els impactes i la intempèrie.

##### CONDICIONS DE SUBMINISTRAMENT (SEGONS REAL DECRET 203/2016):

Tots els components han d'anar acompanyats de les instruccions de muntatge i la informació Tècnica necessària per a la seva inspecció, reparació i manteniment.

#### 3.- UNITAT I CRITERI D'AMIDAMENT

Unitat d'amidament: la indicada a la descripció de l'element

Criteri d'amidament: quantitat necessària subministrada a l'obra

#### 4.- NORMATIVA DE COMPLIMENT OBLIGATORI

Orden de 30 de junio de 1966 por la que se aprueba el texto revisado del Reglamento de Aparatos Elevadores.

Real Decreto 88/2013, de 8 de febrero, por el que se aprueba la Instrucción Técnica Complementaria AEM 1 "Ascensores" del Reglamento de aparatos de elevación y manutención, aprobado por Real Decreto 2291/1985, de 8 de noviembre.

Real Decreto 842/2002 de 2 de agosto, por el que se aprueba el Reglamento Electrotécnico de Baja Tensión. REBT 2002.

Real Decreto 203/2016, de 20 de mayo, por el que se establecen los requisitos esenciales de seguridad para la comercialización de ascensores y componentes de seguridad para ascensores.

UNE-EN 81-20:2015 Reglas de seguridad para la construcción e instalación de ascensores. Ascensores para el transporte de personas y cargas. Parte 20: Ascensores para personas y personas y cargas.

## BM MATERIALS PER A INSTAL·LACIONS CONTRA INCENDIS, PROTECCIÓ CONTRA DESCÀRREGUES ATMOSFÈRIQUES I SEGURETAT

### BM12- CENTRAL DE DETECCIÓ D'INCENDIS (D)

#### 0.- ELEMENTOS QUE CONTEMPLA EL PLIEGO

BM12-H5C3.

#### 1.- DEFINICIÓ I CONDICIONS DELS ELEMENTS

Central de detecció de CO o d'incendis inclosa en una caixa metàl·lica esmaltada al foc, de color vermell, amb indicadors de zona, d'avaria, de connexió de zona, de prova d'alarma i de doble alimentació.

##### CARACTERÍSTIQUES GENERALS:

En una de les cares laterals hi ha d'haver una finestra amb tapa per a l'entrada del conjunt de cables elèctrics.

A l'interior hi ha d'haver:

- Un transformador
- Un equip de rectificadors
- Una bateria d'acumulació
- Un avisador acústic
- Un circuit imprès
- Un carregador automàtic de bateria

A la cara posterior hi ha d'haver els forats per a la seva subjecció.

La font d'alimentació normal ha de ser per xarxa. Si aquesta falla, automàticament s'ha d'alimentar per bateria.

Tensió d'alimentació per xarxa: 220 V, corrent monofàsic

Tensió d'alimentació per bateria: 24 V, corrent continu

Autonomia de la bateria en vigilància:  $\geq 12$  h

Autonomia de la bateria en alarma:  $\geq 15$  min

Tensió de treball: 24 V, corrent continu

##### CENTRALS D'INCENDIS:

A la cara frontal, que ha de ser practicable, hi ha d'haver instal·lats els indicadors lluminosos, el polsador, els interruptors i els fusibles, que han d'estar agrupats en dues parts o mòduls.

Mòdul de zones format per:

- Dos indicadors lluminosos d'alarma i un d'avaria per a cada zona de detecció
- Un polsador de prova d'alarma
- Un polsador de prova d'avaria
- Un polsador per a activar l'alarma

Mòdul de control, format per:

- Un indicador lluminós d'alimentació per xarxa
- Un indicador lluminós d'alimentació per bateria
- Un indicador lluminós d'eliminació d'alarma acústica
- Un interruptor d'eliminació d'alarma acústica
- Dos fusibles de protecció de cadascuna de les fonts d'alimentació

##### CENTRALS DE DETECCIÓ DE CO:

A la cara frontal, que ha de ser practicable, hi ha d'haver instal·lats els indicadors lluminosos, els polsadors, els interruptors, l'indicador de concentració de CO, etc., agrupats en dos mòduls.

Mòdul de control, format per:

- Un indicador de concentració de CO en ppm
- Un selector de zona, que ha de controlar l'indicador
- Un interruptor d'alarma acústica
- Un interruptor de "parada-servei"
- Un indicador lluminós d'eliminació d'alarma acústica
- Un indicador lluminós de "servei"

Mòdul de zones, ha d'estar format per:

- Un indicador lluminós d'avaria
- Un indicador lluminós d'extracció, activat en detectar-se el primer nivell de concentració i en tenir tensió les connexions de comandament a distància
- Un indicador lluminós d'alarma activat en detectar-se el segon nivell de concentració i en sonar l'alarma acústica
- Un interruptor d'inhibició de l'alarma accionat durant el temps inicial de caldejament dels detectors

Els circuits de protecció elèctrica han d'estar a l'interior.

#### 2.- CONDICIONS DE SUBMINISTRAMENT I EMMAGATZEMATGE

Subministrament: Empaquetades individualment en caixes.

Emmagatzematge: En llocs protegits de la intempèrie i d'impactes.

#### 3.- UNITAT I CRITERI D'AMIDAMENT

Unitat d'amidament: la indicada a la descripció de l'element

Criteri d'amidament: quantitat necessària subministrada a l'obra

#### 4.- NORMATIVA DE COMPLIMENT OBLIGATORI

Real Decreto 842/2002 de 2 de agosto, por el que se aprueba el Reglamento Electrotécnico de Baja Tensión. REBT 2002.

#### 5.- CONDICIONS DE CONTROL DE RECEPCIÓ

##### OPERACIONS DE CONTROL:

Les tasques de control a realitzar són les següents:

- Sol·licitar al fabricant el certificat del compliment de les exigències establertes al Reglament d'Instal·lacions de protecció contra incendis dels equips i materials emprats.
- Sol·licitar a l'empresa instal·ladora/mantenidora, certificat final conforme la instal·lació s'ha executat segons normatives d'aplicació.
- Control de la documentació tècnica subministrada.
- Control final d'identificació de material i lloc d'emplaçament
- Comprovació de les característiques, especificacions i compliment de la normativa de tots els elements que formen la instal·lació, i verificar que compleixen les especificacions del projecte:
- Polsadors (marca, model, especificacions) - Mòduls de control (marca, model, especificacions)
- Centralita d'incendis (marca, model, n° fabricació, especificacions) - Mòduls d'alimentació (marca, model, especificacions) - Sirenes (marca, model, especificacions) - Cablejat (secció, tipus d'aïllament)
- Detectores: de fum i tèrmics (marca, tipus, especificacions) -
- Electroimants de subjecció de portes (si n'hi ha) (marca, tipus, especificacions) - Comportes tallafoc, en conductes d'aire (marca, tipus, especificacions)
- Realització d'informe amb els resultats del control efectuat.

#### CRITERIS DE PRESA DE MOSTRES:

S'ha de realitzar el control de materials i equips que es rebin a l'obra. S'han de realitzar controls per cada tipus diferent de material o equip.

#### INTERPRETACIÓ DE RESULTATS I ACTUACIONS EN CAS D'INCOMPLIMENT:

Un cop realitzat el control dels materials, totes les anomalies, incompliment de les especificacions, desviacions del projecte i variacions del què s'ha contractat amb l'empresa instal·ladora, s'ha de comunicar a DF, que haurà de decidir la substitució total o parcial del material rebut.

## BM MATERIALS PER A INSTAL·LACIONS CONTRA INCENDIS, PROTECCIÓ CONTRA DESCÀRREGUES ATMOSFÈRIQUES I SEGRE TAT

### BM16- DETECTOR D'INCENDIS

#### 0.- ELEMENTOS QUE CONTEMPLA EL PLIEGO

BM16-OSWV,BM16-Y001.

#### 1.- DEFINICIÓ I CONDICIONS DELS ELEMENTS

Detectors per a instal·lacions de protecció d'incendis i de detecció de gasos.

S'han considerat els elements següents:

- Detectors iònics de fums per a instal·lacions contra incendis convencionals
- Detectors òptics de fums per a instal·lacions contra incendis convencionals
- Detectors tèrmics termovelocimètrics per a instal·lacions contra incendis convencionals
- Sensors iònics de fums per a instal·lacions contra incendis analògiques
- Sensors òptics de fums per a instal·lacions contra incendis analògiques
- Sensors tèrmics termovelocimètrics per a instal·lacions contra incendis analògiques
- Sensors duals (tèrmic i fums) per a instal·lacions contra incendis analògiques

#### DETECTORS DE FUMS PUNTUALS:

Aparell format per una base amb les connexions elèctriques, un sistema de subjecció i un cos amb l'element detector collat manualment a la base. El detector ha d'estar fabricat segons les especificacions de la norma UNE-EN 54-7.

Les connexions han de ser pel circuit de detecció i per a repetir el senyal d'alarma activant un senyal lluminós.

Els detectors han de tindre un indicador integrat visible de color vermell, amb el que es pugui identificar en el cas de que hagués disparat una alarma, fins que es restableixi l'alarma. Si el detector pot presentar també indicació visual d'altres condicions, s'haurà de poder distingir-les inequívocament de la indicació d'alarma, excepte quan el detector es trobi en la posició de manteniment. L'indicador dels detectors desmuntables podrà ser part integrant de la base o del cap del detector. L'indicador visual haurà de ser visible des d'una distància de 6 m amb intensitat de la llum ambient de 500 lux.

Tensió d'alimentació (corrent continu):

- Detectors convencionals: 12 35V (sense polaritat)
- Sensors analògics: 18 35V (amb polaritat)

#### DETECTORS TÈRMICS PUNTUALS:

Detector tèrmic, sistema termo-velocimètric, format per una base amb les connexions elèctriques,

un sistema de subjecció i un cos amb l'element detector collat manualment a la base. El detector ha d'estar fabricat segons les especificacions de la norma UNE-EN 54-5. Al menys una part dels seus components sensibles al calor, exceptuant els components amb funcions auxiliars, s'ha de trobar a una distància  $\geq 15$  mm de la superfície de muntatge del detector.

Les connexions han de ser pel circuit de detecció i per a repetir el senyal d'alarma activant un senyal lluminós.

Els detectors tèrmics s'han de classificar segons alguna de les següents classes:

Classe detector	Temperatura típica aplicació (°C)	Temperatura màxima aplicació (°C)	Temperatura resposta estàtica mínima (°C)	Temperatura resposta estàtica màxima (°C)
A1	25	50	54	65
A2	25	50	54	70
B	40	65	69	85
C	55	80	84	100
D	70	95	99	115
E	85	110	114	130
F	100	125	129	145
G	115	140	144	160

Poden portar informació complementària afegint els sufixes S ó R a les classes anteriors. El sufix S indica que el detector no respon per sota de la temperatura de resposta estàtica mínima. El sufix R indica que el detector incorpora una característica termovelocimètrica, que satisfà els requisits de temps de resposta per a velocitats d'augment de temperatura de l'aire elevades.

Els detectors de les classes A1, A2, B, C o D han de tindre un indicador integrat visible de color vermell, amb el que es pugui identificar en el cas de que hagués disparat una alarma, fins que es restableixi l'alarma. Si el detector pot presentar també indicació visual d'altres condicions, s'haurà de poder distingir-les inequívocament de la indicació d'alarma, excepte quan el detector es trobi en la posició de manteniment. L'indicador dels detectors desmuntables podrà ser part integrant de la base o del cap del detector. L'indicador visual haurà de ser visible des d'una distància de 6 m amb intensitat de la llum ambient de 500 lux.

Els detectors de les classes E, F o G hauran de portar un indicador integrat de color vermell o bé algun altre dispositiu per a la indicació local de l'estat d'alarma del detector.

Si el detector disposa de terminals per a la connexió de dispositius auxiliars (per exemple, indicadors remots, relés de control), les avaries per curtcircuit o circuit obert d'aquests dispositius auxiliars no impediran el correcte funcionament del detector.

Els detectors desmuntables han de portar un sistema de vigilància a distància que detecti la separació del cap de la base i doni un senyal d'avaria.

Els detectors han de tindre un indicador integrat visible de color vermell, amb el que es pugui identificar en el cas de que hagués disparat una alarma, fins que es restableixi l'alarma. Si el detector pot presentar també indicació visual d'altres condicions, s'haurà de poder distingir-les inequívocament de la indicació d'alarma, excepte quan el detector es trobi en la posició de manteniment. L'indicador dels detectors desmuntables podrà ser part integrant de la base o del cap del detector. L'indicador visual haurà de ser visible des d'una distància de 6 m amb intensitat de la llum ambient de 500 lux.

Tensió d'alimentació (corrent continu):

- Detectors convencionals: 12 35V (sense polaritat)
- Sensors analògics: 18 35V (amb polaritat)

## 2.- CONDICIONS DE SUBMINISTRAMENT I EMMAGATZEMATGE

Subministrament: Empaquetades individualment en caixes.

Emmagatzematge: En llocs protegits contra els impactes, de la intempèrie i a temperatura ambient  $\leq 30^{\circ}\text{C}$ .

## 3.- UNITAT I CRITERI D'AMIDAMENT

Unitat d'amidament: la indicada a la descripció de l'element

Criteri d'amidament: quantitat necessària subministrada a l'obra

## 4.- NORMATIVA DE COMPLIMENT OBLIGATORI

NORMATIVA GENERAL:

Real Decreto 842/2002 de 2 de agosto, por el que se aprueba el Reglamento Electrotécnico de Baja Tensión. REBT 2002.

Real Decreto 513/2017, de 22 de mayo, por el que se aprueba el Reglamento de instalaciones de protección contra incendios.

Corrección de errores del Real Decreto 513/2017, de 22 de mayo, por el que se aprueba el Reglamento de instalaciones de protección contra incendios.

#### DETECTORS TÈRMICS PUNTUALS:

UNE-EN 54-5:2001 Sistemas de detección y alarma de incendios. Parte 5: Detectores de calor. Detectores puntuales.

UNE-EN 54-5/A1:2002 Sistemas de detección y alarma de incendios. Parte 5: Detectores de calor. Detectores puntuales.

#### DETECTORS DE FUMS PUNTUALS:

UNE-EN 54-7:2001 Sistemas de detección y alarma de incendios. Parte 7: Detectores de humo: Detectores puntuales que funcionan según el principio de luz difusa, luz transmitida o por ionización.

UNE-EN 54-7/A1:2002 Sistemas de detección y alarma de incendios. Parte 7: Detectores de humo: Detectores puntuales que funcionan según el principio de luz difusa, luz transmitida o por ionización.

#### 5.- CONDICIONS DE CONTROL DE RECEPCIÓ

##### CONDICIONS DE MARCATGE I CONTROL DE LA DOCUMENTACIÓ EN DETECTORS DE FUMS:

El subministrador ha de posar a disposició de la DF en el cas que aquesta ho sol·liciti, la documentació següent, que acredita el marcatge CE, segons el sistema d'avaluació de conformitat aplicable, d'acord amb el que disposa l'apartat 7.2.1 del CTE: - Productes per a seguretat contra incendis: - Sistema 1: Declaració de Prestacions

Els detectors han de portar el marcatge CE de conformitat amb el que disposa el Reial Decret 1328/1995, de 28 de juliol

El símbol normalitzat CE (d'acord amb la directiva 93/68/CEE) s'ha de col·locar sobre el producte acompanyat per:

- El número d'identificació de l'organisme notificat de certificació del producte
- El número del certificat CE

Així mateix, el símbol del marcatge CE s'ha d'acompanyar de les característiques essencials del producte i de la següent informació (ja sigui sobre el mateix producte, l'embalatge o la informació comercial que l'acompanya):

- El número d'identificació de l'organisme notificat de certificació del producte
- El nom o marca d'identificació i l'adreça de la seu social del fabricant
- Les dues últimes xifres de l'any d'impressió del marcat
- El número del certificat de conformitat CE
- Referència a la norma europea que correspongui en cada cas (EN 54-5, EN 54-7 o EN 54-12)
- Descripció del producte de construcció
- La designació del tipus/model del producte
- Les dades requerides segons la norma que correspongui (EN 54-5, EN 54-7 o EN 54-12)
- En els detectors tèrmics caldrà indicar la classe o classes de resposta segons la classificació de la norma EN 54-5

S'hauran de subministrar amb la informació tècnica d'instal·lació i manteniment suficient per a la seva correcta instal·lació i funcionament. Si no es subministra la totalitat d'aquesta informació per a cada detector, s'haurà de fer referència a les fulles tècniques corresponents sobre cada detector, o a la documentació tècnica que l'acompanya.

#### DETECTORS DE FUMS PUNTUALS:

Cada detector ha d'anar marcat de forma clara e indeleble amb la següent informació:

- a)- Referència la norma EN 54-7
  - b)- El nom o marca del fabricant o proveïdor
  - c)- La denominació del model (tipus o número)
  - d)- Les denominacions dels terminals de connexió
  - e)- Altres marques o codis, amb les que el fabricant pugui identificar, com a mínim, la data o lot i lloc de fabricació, i el número de la versió de software continguda en el detector
- En els detectors desmuntables, s'haurà de marcar la informació dels punts a), b), c) i e) sobre el cap del detector, i almenys la informació c) i d) sobre la base.

Si es fan servir símbols o abreviatures poc corrents, s'hauran d'explicar en la informació proporcionada amb el dispositiu.

El marcat haurà de ser visible durant la instal·lació del detector, i haurà de ser accessible durant el manteniment.

No s'han de marcar elements fàcilment enretirables com ara cargols o valones.

#### DETECTORS TÈRMICS PUNTUALS:

Cada detector ha d'anar marcat de forma clara e indeleble amb la següent informació:

- a) - Referència la norma EN 54-5
- b) - La classe o classes del detector segons EN 54-5. Si el detector permet l'ajust "in situ" de la classe, la marca de la classe es podrà substituir el símbol P
- c) - El nom o marca del fabricant o proveïdor
- d) - La denominació del model (tipus o número)
- e) - Les denominacions dels terminals de connexió
- f) - Altres marques o codis, amb les que el fabricant pugui identificar, com a mínim, la data o lot i lloc de fabricació, i el número de la versió de software continguda en el detector



En els detectors desmuntables, s'haurà de marcar la informació dels punts a), b), c), d) i f) sobre el cap del detector, i almenys la informació d) i e) sobre la base.

Si es fan servir símbols o abreviatures poc corrents, s'hauran d'explicar en la informació proporcionada amb el dispositiu.

El marcat haurà de ser visible durant la instal·lació del detector, i haurà de ser accessible durant el manteniment.

No s'han de marcar elements fàcilment enretirables com ara cargols o valones.

#### OPERACIONS DE CONTROL:

Les tasques de control a realitzar són les següents:

- Sol·licitar al fabricant el certificat del compliment de les exigències establertes al Reglament d'Instal·lacions de protecció contra incendis dels equips i materials emprats.
- Sol·licitar a l'empresa instal·ladora/mantenidora, certificat final conforme la instal·lació s'ha executat segons normatives d'aplicació.
- Control de la documentació tècnica subministrada.
- Control final d'identificació de material i lloc d'emplaçament
- Comprovació de les característiques, especificacions i compliment de la normativa de tots els elements que formen la instal·lació, i verificar que compleixen les especificacions del projecte:
- Polsadors (marca, model, especificacions) - Mòduls de control (marca, model, especificacions)
- Centraleta d'incendis (marca, model, n° fabricació, especificacions) - Mòduls d'alimentació (marca, model, especificacions) - Sirenes (marca, model, especificacions) - Cablejat (secció, tipus d'aïllament) - Detectores: de fum i tèrmics (marca, tipus, especificacions) - Electroimants de subjecció de portes (si n'hi ha) (marca, tipus, especificacions) - Comportes tallafoc, en conductes d'aire (marca, tipus, especificacions)
- Realització d'informe amb els resultats del control efectuat.

#### CRITERIS DE PRESA DE MOSTRES:

S'ha de realitzar el control de materials i equips que es rebin a l'obra. S'han de realitzar controls per cada tipus diferent de material o equip.

#### INTERPRETACIÓ DE RESULTATS I ACTUACIONS EN CAS D'INCOMPLIMENT:

Un cop realitzat el control dels materials, totes les anomalies, incompliment de les especificacions, desviacions del projecte i variacions del que s'ha contractat amb l'empresa instal·ladora, s'ha de comunicar a DF, que haurà de decidir la substitució total o parcial del material rebut.

## BM MATERIALS PER A INSTAL·LACIONS CONTRA INCENDIS, PROTECCIÓ CONTRA DESCÀRREGUES ATMOSFÈRIQUES I SEGURETAT

### BM18- POLSADOR D'ALARMA

#### 0.- ELEMENTOS QUE CONTEMPLA EL PLIEGO

BM18-0SYS,BM18-Y001,BM18-Y002,BM18-Y003,BM18-Y009.

#### 1.- DEFINICIÓ I CONDICIONS DELS ELEMENTS

Polsadors manuals d'alarma per a ús en instal·lacions de detecció i alarma d'incendis, per a muntar superficialment o encastar.

S'han considerat els tipus de polsadors següents:

- Polsadors d'accionament directe (tipus A), per trencament d'un element fràgil
- Polsadors d'accionament directe (tipus A), per canvi de posició d'un element fràgil (rearmables)

#### CARACTERÍSTIQUES GENERALS:

Han de tenir un aspecte uniforme i sense defectes superficials.

Estarà fabricat segons les especificacions de la norma UNE-EN 54-11, que haurà de complir.

L'element fràgil ha d'estar dissenyat de manera que no es produeixin lesions a l'usuari quan s'accioni.

La superfície de la cara visible ha de ser de color vermell, exceptuant la cara d'accionament, els símbols i textos de la cara frontal i l'accés de l'eina especial (si n'hi ha) així com els orificis d'entrada de cables i els cargols.

A la cara posterior de la caixa hi ha d'haver els forats per a la seva fixació.

A l'interior hi ha d'haver el sistema de connexió elèctrica.

Intensitat admissible:  $\leq 80$  mA

Grau de protecció de l'envoltant (UNE 20-354): IP-40X

#### 2.- CONDICIONS DE SUBMINISTRAMENT I EMMAGATZEMATGE

Subministrament: Empaquetades individualment en caixes.

Emmagatzematge: En llocs protegits de la intempèrie i d'impactes.

### 3.- UNITAT I CRITERI D'AMIDAMENT

Unitat d'amidament: la indicada a la descripció de l'element

Criteri d'amidament: quantitat necessària subministrada a l'obra

### 4.- NORMATIVA DE COMPLIMENT OBLIGATORI

Real Decreto 513/2017, de 22 de mayo, por el que se aprueba el Reglamento de instalaciones de protección contra incendios.

Corrección de errores del Real Decreto 513/2017, de 22 de mayo, por el que se aprueba el Reglamento de instalaciones de protección contra incendios.

Real Decreto 842/2002 de 2 de agosto, por el que se aprueba el Reglamento Electrotécnico de Baja Tensión. REBT 2002.

UNE-EN 54-11:2001/A1:2007 Sistemas de detección y alarma de incendios. Parte 11: Pulsadores manuales de alarma.

UNE-EN 54-11:2001 Sistemas de detección y alarma de incendios. Parte 11: Pulsadores manuales de alarma.

### 5.- CONDICIONS DE CONTROL DE RECEPCIÓ

#### CONDICIONS DE MARCATGE I CONTROL DE LA DOCUMENTACIÓ:

Cada polsador ha d'anar marcat de manera clara e indeleble amb la següent informació:

- Referència a la norma EN 54-11
  - El nom o marca comercial del fabricant
  - Definició del model (tipus A o tipus B)
  - La categoria ambiental (interior/exterior, característiques especials de l'entorn)
  - Designació dels terminals e connexió
  - Altres marques o codis, amb les que el fabricant pugui identificar, com a mínim, la data o lot i lloc de fabricació, i el número de la versió de software continguda en el polsador, si és el cas
- Si es fan servir símbols o abreviatures poc corrents, s'haurà de donar una explicació a la documentació subministrada amb el dispositiu.

No es necessita que la informació sigui llegible quan el dispositiu està instal·lat i llest per al seu ús, però haurà de ser visible durant la instal·lació i haurà de ser accessible durant el manteniment

No s'hauran de marcar elements fàcilment desmuntables, com ara cargols o volanderes.

#### OPERACIONS DE CONTROL:

Les tasques de control a realitzar són les següents:

- Sol·licitar al fabricant el certificat del compliment de les exigències establertes al Reglament d'Instal·lacions de protecció contra incendis dels equips i materials emprats.
- Sol·licitar a l'empresa instal·ladora/mantenidora, certificat final conforme la instal·lació s'ha executat segons normatives d'aplicació.
- Control de la documentació tècnica subministrada.
- Control final d'identificació de material i lloc d'emplaçament
- Comprovació de les característiques, especificacions i compliment de la normativa de tots els elements que formen la instal·lació, i verificar que compleixen les especificacions del projecte:
  - Polsadors (marca, model, especificacions)                      - Mòduls de control (marca, model, especificacions)
  - Centralita d'incendis (marca, model, n° fabricació, especificacions)                      - Mòduls d'alimentació (marca, model, especificacions)
  - Sirenes (marca, model, especificacions)                      - Cablejat (secció, tipus d'aïllament)
  - Detectores de fum i tèrmics (marca, tipus, especificacions)
  - Electroimants de subjecció de portes (si n'hi ha) (marca, tipus, especificacions)                      - Comportes
  - Comportes tallafoc, en conductes d'aire (marca, tipus, especificacions)
- Realització d'informe amb els resultats del control efectuat.

#### CRITERIS DE PRESA DE MOSTRES:

S'ha de realitzar el control de materials i equips que es rebin a l'obra. S'han de realitzar controls per cada tipus diferent de material o equip.

#### INTERPRETACIÓ DE RESULTATS I ACTUACIONS EN CAS D'INCOMPLIMENT:

Un cop realitzat el control dels materials, totes les anomalies, incompliment de les especificacions, desviacions del projecte i variacions del què s'ha contractat amb l'empresa instal·ladora, s'ha de comunicar a DF, que haurà de decidir la substitució total o parcial del material rebut.

## BM MATERIALS PER A INSTAL·LACIONS CONTRA INCENDIS, PROTECCIÓ CONTRA DESCÀRREGUES ATMOSFÈRIQUES I SEURE TAT

### BM19- SIRENA

## 0.- ELEMENTOS QUE CONTEMPLA EL PLIEGO

### BM19-0SYL,BM19-0SYE.

#### 1.- DEFINICIÓ I CONDICIONS DELS ELEMENTS

Sirenes electròniques per a instal·lacions fixes de protecció contra incendis.

S'han considerat els tipus següents:

- Dispositius acústics del tipus A segons EN 54-3 (muntatge interior)
- Dispositius acústics del tipus B segons EN 54-3 (muntatge exterior)

S'han considerat els complementos següents:

- Amb senyal lluminós
- Sense senyal lluminós

#### CARACTERÍSTIQUES GENERALS:

Ha de tenir un aspecte uniforme i sense defectes.

Ha d'estar format per una envoltant de protecció, amb la forma adequada per a propagar el so, que allotjarà en el seu interior els components necessaris per a la correcta configuració de l'aparell, el sistema de generació del senyal acústic i òptic, si és el cas, l'espai per a les connexions elèctriques, i el sistema de fixació.

Han d'estar dissenyats i construïts d'acord amb les especificacions de la norma EN 54-3. Disposaran de mitjans per a limitar l'accés a les parts desmuntables o al dispositiu complet i per a fer ajustos del mode de funcionament, per exemple: necessitat de fer servir eines especials, ús de codis d'accés, cargols ocults, precintes, etc.

El grau de protecció proporcionat per l'envoltant (codi IP) ha de complir:

- Per als dispositius tipus A: Codi IP21C com a mínim, segons EN 60529 (UNE 20324)
- Per als dispositius tipus B: Codi IP33C com a mínim, segons EN 60529 (UNE 20324)

Els dispositius acústics que a més emeten un senyal lluminós, han d'incorporar l'òptica del senyal lluminós a la cara frontal i la làmpada corresponent a l'interior.

#### 2.- CONDICIONS DE SUBMINISTRAMENT I EMMAGATZEMATGE

Subministrament: Empaquetades, en caixes.

Emmagatzematge: En llocs protegits de la intempèrie i d'impactes.

#### 3.- UNITAT I CRITERI D'AMIDAMENT

Unitat d'amidament: la indicada a la descripció de l'element

Criteri d'amidament: quantitat necessària subministrada a l'obra

#### 4.- NORMATIVA DE COMPLIMENT OBLIGATORI

Real Decreto 842/2002 de 2 de agosto, por el que se aprueba el Reglamento Electrotécnico de Baja Tensión. REBT 2002.

Real Decreto 513/2017, de 22 de mayo, por el que se aprueba el Reglamento de instalaciones de protección contra incendios.

Corrección de errores del Real Decreto 513/2017, de 22 de mayo, por el que se aprueba el Reglamento de instalaciones de protección contra incendios.

UNE-EN 54-3:2016 Sistemas de detección y alarma de incendios. Parte 3: Dispositivos de alarma de incendios. Dispositivos acústicos.

#### 5.- CONDICIONS DE CONTROL DE RECEPCIÓ

##### CONDICIONS DE MARCATGE I CONTROL DE LA DOCUMENTACIÓ:

El subministrador ha de posar a disposició de la DF en el cas que aquesta ho sol·liciti, la documentació següent, que acredita el marcatge CE, segons el sistema d'avaluació de conformitat aplicable, d'acord amb el que disposa l'apartat 7.2.1 del CTE: - Productes per a seguretat contra incendis: - Sistema 1: Declaració de Prestacions

Cada dispositiu acústic d'alarma d'incendis ha d'anar marcat de forma clara e indeleble amb la següent informació:

- La nomenclatura dels terminals
- Les tensions nominals d'alimentació, i tipus de corrent d'alimentació (alterna o contínua)
- La intensitat i consum de potència
- Una marca o codi que permeti al fabricant identificar, com a mínim, la data o lot i lloc de fabricació, així com el número de la versió del software contingut en el dispositiu.
- Han de portar el marcatge CE de conformitat amb el que disposa el Reial Decret 1328/1995, de 28 de juliol

Si es fan servir símbols o abreviatures poc corrents, s'haurà de donar una explicació a la documentació subministrada amb el dispositiu.

No es necessari que la informació sigui llegible quan el dispositiu està instal·lat i llest per al seu ús, però haurà de ser visible durant la instal·lació i haurà de ser accessible durant el manteniment

No s'hauran de marcar elements fàcilment desmuntables, com ara cargols o volanderes.

El símbol normalitzat CE (d'acord amb la directiva 93/68/CEE) s'ha de col·locar sobre el producte acompanyat per:

- El número d'identificació de l'organisme notificat de certificació del producte
- El número del certificat CE

- El número d'identificació de l'organisme notificat de certificació del producte
- El nom o marca d'identificació i l'adreça de la seu social del fabricant
- Las dues últimes xifres de l'any d'impressió del marcat
- El número del certificat de conformitat CE
- Referència a les normes EN 54-3
- Descripció del producte de construcció
- La categoria de l'entorn (A o B)
- La designació del tipus/model del producte
- Les dades requerides segons l'apartat 4.6.2 de la norma EN 54-3:
  - El(s) interval(s) de tensió d'alimentació
  - Les gammes de freqüència d'alimentació
  - Per a tots els modes de funcionament, el nivell acústic ponderat mínim, en dB
  - La freqüència acústica principal
- Codi IP segons la norma EN 60529
- Qualsevol altre informació necessària per a la seva correcta instal·lació, funcionament i manteniment

#### OPERACIONS DE CONTROL:

Les tasques de control a realitzar són les següents:

- Sol·licitar al fabricant el certificat del compliment de les exigències establertes al Reglament d'Instal·lacions de protecció contra incendis dels equips i materials emprats.
- Sol·licitar a l'empresa instal·ladora/mantenidora, certificat final conforme la instal·lació s'ha executat segons normatives d'aplicació.
- Control de la documentació tècnica subministrada.
- Control final d'identificació de material i lloc d'emplaçament
- Comprovació de les característiques, especificacions i compliment de la normativa de tots els elements que formen la instal·lació, i verificar que compleixen les especificacions del projecte:
- Polsadors (marca, model, especificacions)
- Mòduls de control (marca, model, especificacions)
- Centralita d'incendis (marca, model, n° fabricació, especificacions)
- Mòduls d'alimentació (marca, model, especificacions)
- Sirenes (marca, model, especificacions)
- Cablejat (secció, tipus d'aïllament)
- Detectores: de fum i tèrmics (marca, tipus, especificacions)
- Electroimants de subjecció de portes (si n'hi ha) (marca, tipus, especificacions)
- Comportes tallafoc, en conductes d'aire (marca, tipus, especificacions)
- Realització d'informe amb els resultats del control efectuat.

#### CRITERIS DE PRESA DE MOSTRES:

S'ha de realitzar el control de materials i equips que es rebin a l'obra. S'han de realitzar controls per cada tipus diferent de material o equip.

#### INTERPRETACIÓ DE RESULTATS I ACTUACIONS EN CAS D'INCOMPLIMENT:

Un cop realitzat el control dels materials, totes les anomalies, incompliment de les especificacions, desviacions del projecte i variacions del què s'ha contractat amb l'empresa instal·ladora, s'ha de comunicar a DF, que haurà de decidir la substitució total o parcial del material rebut.

## BM MATERIALS PER A INSTAL·LACIONS CONTRA INCENDIS, PROTECCIÓ CONTRA DESCÀRREGUES ATMOSFÈRIQUES I SEGURETAT

### BM20- BOCA D'INCENDIS

#### 0.- ELEMENTOS QUE CONTEMPLA EL PLIEGO

##### BM20-0T2L.

#### 1.- DEFINICIÓ I CONDICIONS DELS ELEMENTS

Boques d'incendi equipades amb mànega i protegides amb armari.

S'han considerat els tipus següents:

- BIE-25 amb mànega semirrígida de 20 m
- BIE-45 amb mànega plana de 15 o 20 m

#### CARACTERÍSTIQUES GENERALS:

Boca d'incendis formada per:

- Llança-boquilla de 3 funcions: interrupció, raig lliure i polvorització
- Mànega de material resistent a la putrefacció amb una capa llisa de material elastomèric a l'interior
- Vàlvula d'entrada, on la maniobra completa de tancar i obrir s'ha de realitzar entre 2 1/4 i 3 1/2 voltes de volant
- Manòmetre, amb escala de 0 a 15 bar

- Enllaços ràpids per a la interconnexió dels diferents elements

- Armari metàl·lic amb la cara frontal practicable i amb vidre. A la cara posterior hi ha d'haver els forats per a la seva subjecció i els suports per a penjar els diferents elements i una entrada lateral per a la connexió a la xarxa; ha d'estar esmaltat al foc i pintat de color vermell; en el vidre hi ha d'haver la inscripció "Trenqueu-lo en cas d'incendi"; ha de tenir escletxes d'aireig. Els materials fets servir per a la construcció de les boques d'incendi han de ser resistents a la corrosió i als esforços mecànics deguts a la seva utilització.

Els discos del debanador han de ser de color vermell normalitzat ISO 3864.

Els enllaços ràpids o racords han de tenir la forma i dimensions especificades a la norma UNE 23400. La posició de polvorització de la llança-boquilla ha d'estar entre la d'interrupció i la de raig lliure.

La llança-boquilla ha de portar marcades les posicions en que realitza les diferents funcions.

La vàlvula de tancament ha de tancar en el sentit de les agulles del rellotge.

La vàlvula ha de tenir marcat el sentit de gir d'obertura.

La porta de l'armari s'ha d'obrir 180°.

El vidre s'ha de trencar sense risc de provocar ferides als usuaris.

Resistència a la pressió interna:

	Pressió màx. servei (MPa)	Pressió prova (MPa)	Pressió mín. trencament (Mpa)
BIE-25	1,2	1,8	3,0
BIE-45	1,2	2,4	4,2

Resistència impacte llança-boquilla: Sense deterioraments ni fuites

Resistència a l'impacte i a la càrrega de la boca d'incendi equipada: Sense deformacions permanents

Estanquitat dels ràncors: Sense fuites a la pressió de prova

Folgança diàmetre exterior volant vàlvula-elements armari:  $\geq 35$  mm

Resistència corrosió peces metàl·liques amb recobriment: Ha de complir

Envelliment dels materials sintètics: Sense fissures ni deterioraments

Resistència a la corrosió del conjunt debanador-vàlvula de tancament: Sense deterioraments, Ha de funcionar correctament

Abastament a 0,2 MPa:

- Amb raig lliure:  $\geq 10$  m

- Amb polvorització en cortina:  $\geq 6$  m

- Amb polvorització cònica:  $\geq 3$  m

Àngles de polvorització:

- Per a polvorització en cortina:  $90^\circ \pm 5^\circ$

- Per a polvorització cònica:  $\geq 45^\circ$

Les característiques anteriors s'han de determinar segons les UNE-EN 671-1 i UNE-EN 671-2.

Toleràncies:

- Diàmetre interior de la mànega: - Per a mànegues semirrígides de 25 mm de diàmetre nominal (segons UNE-EN 694): - Diàmetre nominal (25 mm)  $\pm 1$  mm - Per a mànegues planes de 45 mm de diàmetre nominal (segons UNE 23091-2A): - Calibre passa: 44 mm - Calibre

no passa: 46 mm

- Llargària de la mànega: - Per a mànegues semirrígides de 25 mm de diàmetre nominal (segons UNE-EN 694): Ha de complir la norma UNE EN ISO 1307 - Per a mànegues planes de 45 mm de diàmetre nominal (segons UNE 23091-2A): +5%, -0%

BOQUES BIE-25:

El suport d'emmagatzematge de la mànega ha de ser de tipus debanador, orientable en un pla horitzontal.

El debanador ha d'estar format per dos discs circulars de diàmetre màxim 800 mm i sectors interiors o tambor de diàmetre mínim 200 mm.

Parell de força màxim per al canvi de les funcions de la llança-boquilla:  $\leq 4$  Nm

Frenat dinàmic del debanador:  $\leq 1$  volta

La mànega semirrígida ha d'estar fabricada segons les especificacions de la norma UNE-EN 694.

Diàmetre interior de la mànega: 25 mm

Tipus de mànega: semirrígida no col·lapsable

BOQUES BIE-45:

El suport d'emmagatzematge de la mànega ha de ser de tipus debanador o replegable en ziga-zaga, i orientable en un pla horitzontal.

El debanador ha de girar al voltant d'un eix i ha de permetre l'extracció de la mànega lliurement.

El tambor interior del debanador ha de tenir un diàmetre mínim de 70 mm amb una ranura d'amplària mínima 20 mm.

En el debanador s'ha d'allotjar la mànega plegada en tota la seva llargària.

El suport de la mànega ha de poder girar  $90^\circ$  respecte del pla posterior de l'armari amb un eix vertical de rotació.

El sistema de fixació de la mànega al ràcor ha d'assegurar la retenció de la mànega a la canya del

ràcor mitjançant una pressió regular en tot el seu perímetre.  
L'angle format per l'entrada i la sortida de la vàlvula de tancament no ha de ser inferior a 90° ni superior a 135°.

Parell de força màxima per al canvi de les funcions de la llança-boquilla (UNE-EN 671-2): ≤ 7 Nm  
La mànega ha d'estar fabricada d'acord amb les especificacions de la norma UNE 23091-2A.

Diàmetre interior de la mànega: 45 mm

Tipus de mànega: flexible plana per a servei lleuger

## 2.- CONDICIONS DE SUBMINISTRAMENT I EMMAGATZEMATGE

Subministrament: Empaquetats en caixes.

Emmagatzematge: En llocs protegits de la intempèrie i d'impactes.

## 3.- UNITAT I CRITERI D'AMIDAMENT

Unitat d'amidament: la indicada a la descripció de l'element

Criteri d'amidament: quantitat necessària subministrada a l'obra

## 4.- NORMATIVA DE COMPLIMENT OBLIGATORI

### NORMATIVA GENERAL:

Real Decreto 513/2017, de 22 de mayo, por el que se aprueba el Reglamento de instalaciones de protección contra incendios.

Corrección de errores del Real Decreto 513/2017, de 22 de mayo, por el que se aprueba el Reglamento de instalaciones de protección contra incendios.

UNE 23400-5:1998 Material de lucha contra incendios. Racores de conexión. Procedimientos de verificación.

UNE 23410-1:1994 Lanzas-boquilla de agua para la lucha contra incendios. Parte 1: Lanzas convencionales.

### BOQUES TIPUS BIE-25:

UNE-EN 671-1:2013 Instalaciones fijas de lucha contra incendios. Sistemas equipados con mangueras. Parte 1: Bocas de incendio equipadas con mangueras semirrígidas.

UNE 23400-1:1998 Material de lucha contra incendios. Racores de conexión de 25 mm.

UNE-EN 694:2015 Mangueras de lucha contra incendios. Mangueras semirrígidas para sistemas fijos.

### BOQUES TIPUS BIE-45:

UNE-EN 671-2:2013 Instalaciones fijas de lucha contra incendios. Sistemas equipados con mangueras. Parte 2: Bocas de incendio equipadas con mangueras planas.

UNE 23400-2:1998 Material de lucha contra incendios. Racores de conexión de 45 mm.

UNE 23091-2A:1996 Mangueras de impulsión para la lucha contra incendios. Parte 2A: Manguera flexible plana para servicio ligero, de diámetro 45 mm y 70 mm.

## 5.- CONDICIONS DE CONTROL DE RECEPCIÓ

### CONDICIONS DE MARCATGE I CONTROL DE LA DOCUMENTACIÓ:

S'han de subministrar acompanyades de les instruccions d'ús complertes, fixades a la boca d'incendis o a les seves immediacions.

El subministrador ha de lliurar un manual d'instal·lació i manteniment de la boca d'incendi equipada.

El subministrador ha de posar a disposició de la DF en el cas que aquesta ho sol·liciti, la documentació següent, que acredita el marcatge CE, segons el sistema d'avaluació de conformitat aplicable, d'acord amb el que disposa l'apartat 7.2.1 del CTE: - Productes per a seguretat contra incendis: - Sistema 1: Declaració de Prestacions

La boca d'incendi equipada ha d'estar marcada amb la informació següent:

- Nom del subministrador o marca comercial, o ambdós
- El número de la norma UNE-EN 671-1 per a les BIE equipades amb mànegues semirrígides
- El número de la norma UNE-EN 671-2 per a les BIE equipades amb mànegues planes
- Any de fabricació
- Pressió màxima de servei
- Llargària i diàmetre de la mànega
- Diàmetre equivalent de l'orifici de la llança-boquilla
- Han de portar el marcat CE de conformitat amb el que disposa el Reial Decret 1328/1995, de 28 de juliol

### BOQUES TIPUS BIE-25:

Cada tram de mànega ha d'estar marcat de manera clara i indeleble, amb la següent informació com a mínim:

- Nom del fabricant i marca comercial
- Nombre i data de la norma UNE-EN 694
- Tipus, classe i diàmetre interior de la mànega
- Pressió de treball màxima en Mpa (bar)
- Trimestre i data de fabricació
- Temperatura d'assaig, si és inferior a -20°C
- Número d'homologació i organisme certificador o la seva referència, quan procedeixi

### BOQUES TIPUS BIE-25:

Cada tram de la mànega ha d'estar marcat de manera clara i indeleble com a mínim dos cops per tram, amb la següent informació:

- Designació segons la norma UNE 23091-2A (Per a la BIE 45 ha de ser: UNE 23 091-2A - 45)
- El nom i la marca del fabricant
- El trimestre i l'any de fabricació

#### OPERACIONS DE CONTROL:

Les tasques de control a realitzar són les següents:

- Sol·licitar al fabricant el certificat del compliment de les exigències establertes al Reglament d'Instal·lacions de protecció contra incendis dels equips i materials emprats.
- Sol·licitar a l'empresa instal·ladora/mantenidora, certificat final conforme la instal·lació s'ha executat segons normatives d'aplicació.
- Control de la documentació tècnica subministrada.
- Control final d'identificació de material i lloc d'emplaçament
- Comprovació de les característiques, especificacions i compliment de la normativa de tots els elements que formen la instal·lació, i verificar que compleixen les especificacions del projecte:
- BIE: (marca, model, tipus, normativa. Elements: mànegues, ràcords, manòmetres llança, vàlvula, suport, armari) - Canonades: (tipus, normativa, elements d'unió. Elements de subjecció, etc.)
- Grup de pressió (si existeix) (marca, model, normativa. Especificacions: pressió, alçada manomètrica i cabal)
- Realització d'informe amb els resultats del control efectuat.

#### CRITERIS DE PRESA DE MOSTRES:

S'ha de realitzar el control de materials i equips que es rebin a l'obra. S'han de realitzar controls per cada tipus diferent de material o equip.

#### INTERPRETACIÓ DE RESULTATS I ACTUACIONS EN CAS D'INCOMPLIMENT:

Un cop realitzat el control dels materials, totes les anomalies, incompliment de les especificacions, desviacions del projecte i variacions del què s'ha contractat amb l'empresa instal·ladora, s'ha de comunicar a DF, que haurà de decidir la substitució total o parcial del material rebut.

---

## **BM MATERIALS PER A INSTAL·LACIONS CONTRA INCENDIS, PROTECCIÓ CONTRA DESCÀRREGUES ATMOSFÈRIQUES I SEGRE TAT**

### **BM3 EXTINTORS**

#### **BM31 EXTINTORS**

#### **0.- ELEMENTOS QUE CONTEMPLA EL PLIEGO**

##### **BM311611.**

#### **1.- DEFINICIÓ I CONDICIONS DELS ELEMENTS**

Aparell autònom que conté un agent extintor que pot esser projectat i dirigit sobre un foc per l'acció d'una pressió interna. Son extintors manuals els que han estat dissenyats per a utilitzar-se a ma o transportat, i que en condicions de funcionament te una massa menor o igual a 20 kg.

#### **CARACTERÍSTIQUES GENERALS:**

El fabricant, o l'importador en el seu cas, han de garantir que l'extintor correspon a un tipus registrat davant l'Administració i que disposa d'un certificat estes per un organisme de control facultat per a l'aplicació del Reglament d'Aparells a Pressió, que acrediti que l'extintor correspon plenament al del projecte presentat per a registrar el tipus.

Ha de portar una placa oficial, fixada de forma permanent, on s'ha de gravar:

- Indicació de l'administració que fa el control
- La pressió de disseny (pressió màxima de servei)
- El nombre de registre de l'aparell
- La data de la primera prova i la marca de qui la realitzà
- Els espais lliures per a proves successives

#### **2.- CONDICIONS DE SUBMINISTRAMENT I EMMAGATZEMATGE**

Subministrament: Per unitats, en funda de plàstic.

Emmagatzematge: En llocs protegits de la intempèrie i d'impactes.

#### **3.- UNITAT I CRITERI D'AMIDAMENT**

Unitat d'amidament: la indicada a la descripció de l'element

Criteri d'amidament: quantitat necessària subministrada a l'obra

#### **4.- NORMATIVA DE COMPLIMENT OBLIGATORI**

Real Decreto 513/2017, de 22 de mayo, por el que se aprueba el Reglamento de instalaciones de protección contra incendios.

Corrección de errores del Real Decreto 513/2017, de 22 de mayo, por el que se aprueba el Reglamento de instalaciones de protección contra incendios.

Real Decreto 709/2015, de 24 de julio, por el que se establecen los requisitos esenciales de seguridad para la comercialización de los equipos a presión.

#### 5.- CONDICIONS DE CONTROL DE RECEPCIÓ

##### CONDICIONS DE MARCATGE I CONTROL DE LA DOCUMENTACIÓ:

El cos de l'extintor ha de portar una etiqueta amb les dades següents:

- Nom o raó social del fabricant o importador que ha registrat el tipus al que correspon l'extintor
- Temperatura màxima i mínima de servei
- Productes continguts i quantitat dels mateixos
- Eficàcia per a extintors portàtils d'acord amb la norma UNE 23-110
- Tipus de focs per als que no pot utilitzar-se l'extintor
- Instruccions d'utilització
- Data i contrasenya corresponents al registre de tipus

##### OPERACIONS DE CONTROL:

Les tasques de control a realitzar són les següents:

- Sol·licitar al fabricant el certificat del compliment de les exigències establertes al Reglament d'Instal·lacions de protecció contra incendis dels equips i materials emprats.
- Sol·licitar a l'empresa instal·ladora/mantenidora, certificat final conforme la instal·lació s'ha executat segons normatives d'aplicació.
- Control de la documentació tècnica subministrada.
- Control de l'emmagatzematge d'extintors en obra fins a la seva col·locació.
- Control final d'identificació de material i lloc d'emplaçament
- Comprovar que els extintors compleixen els requisits especificats en projecte, s'ha de verificar:
  - Aprovació de tipus per la Direcció General d'Indústries siderometal·lúrgiques i la placa de timbre de la Delegació o els Serveis Territorials Autònoms d'Indústria.      - Dades placa de disseny :
  - Pressió màxima de servei (disseny)      - n° placa      - Data la Prova i successives
  - Dades etiqueta de característiques:      - Nom del fabricant importador      -
  - Temperatura màxima i mínima de servei      - Productes continguts i quantitat d'equips
  - Eficàcia de l'extintor (Norma UNE 23110)      - Tipus de foc amb el que no es pot utilitzar
  - Instruccions funcionament
  - Realització d'informe amb els resultats del control efectuat.

##### CRITERIS DE PRESA DE MOSTRES:

S'ha de realitzar el control de tots els extintors que es rebin a obra.

##### INTERPRETACIÓ DE RESULTATS I ACTUACIONS EN CAS D'INCOMPLIMENT:

Un cop realitzat el control dels materials, totes les anomalies, incompliment de les especificacions, desviacions del projecte i variacions del què s'ha contractat amb l'empresa instal·ladora, s'ha de comunicar a DF, que haurà de decidir la substitució total o parcial del material rebut.

## BM MATERIALS PER A INSTAL·LACIONS CONTRA INCENDIS, PROTECCIÓ CONTRA DESCÀRREGUES ATMOSFÈRIQUES I SEURE TAT

### BM3 EXTINTORS

#### BM33- EXTINTOR MANUAL

#### 0.- ELEMENTOS QUE CONTEMPLA EL PLIEGO

BM33-0T4F,BM33-0T4U.

#### 1.- DEFINICIÓ I CONDICIONS DELS ELEMENTS

Aparell autònom que conté un agent extintor que pot esser projectat i dirigit sobre un foc per l'acció d'una pressió interna. Son extintors manuals els que han estat dissenyats per a utilitzar-se a ma o transportat, i que en condicions de funcionament te una massa menor o igual a 20 kg.

##### CARACTERÍSTIQUES GENERALS:

El fabricant, o l'importador en el seu cas, han de garantir que l'extintor correspon a un tipus registrat davant l'Administració i que disposa d'un certificat estes per un organisme de control facultat per a l'aplicació del Reglament d'Aparells a Pressió, que acrediti que l'extintor correspon plenament al del projecte presentat per a registrar el tipus.

Ha de portar una placa oficial, fixada de forma permanent, on s'ha de gravar:

- Indicació de l'administració que fa el control
- La pressió de disseny (pressió màxima de servei)



---

- El nombre de registre de l'aparell
- La data de la primera prova i la marca de qui la realitzà
- Els espais lliures per a proves successives

2.- CONDICIONS DE SUBMINISTRAMENT I EMMAGATZEMATGE

Subministrament: Per unitats, en funda de plàstic.

Emmagatzematge: En llocs protegits de la intempèrie i d'impactes.

3.- UNITAT I CRITERI D'AMIDAMENT

Unitat d'amidament: la indicada a la descripció de l'element

Criteri d'amidament: quantitat necessària subministrada a l'obra

4.- NORMATIVA DE COMPLIMENT OBLIGATORI

Real Decreto 513/2017, de 22 de mayo, por el que se aprueba el Reglamento de instalaciones de protección contra incendios.

Corrección de errores del Real Decreto 513/2017, de 22 de mayo, por el que se aprueba el Reglamento de instalaciones de protección contra incendios.

Real Decreto 709/2015, de 24 de julio, por el que se establecen los requisitos esenciales de seguridad para la comercialización de los equipos a presión.

5.- CONDICIONS DE CONTROL DE RECEPCIÓ

CONDICIONS DE MARCATGE I CONTROL DE LA DOCUMENTACIÓ:

El cos de l'extintor ha de portar una etiqueta amb les dades següents:

- Nom o raó social del fabricant o importador que ha registrat el tipus al que correspon l'extintor
- Temperatura màxima i mínima de servei
- Productes continguts i quantitat dels mateixos
- Eficàcia per a extintors portàtils d'acord amb la norma UNE 23-110
- Tipus de focs per als que no pot utilitzar-se l'extintor
- Instruccions d'utilització
- Data i contrasenya corresponents al registre de tipus

OPERACIONS DE CONTROL:

Les tasques de control a realitzar són les següents:

- Sol·licitar al fabricant el certificat del compliment de les exigències establertes al Reglament d'Instal·lacions de protecció contra incendis dels equips i materials emprats.
- Sol·licitar a l'empresa instal·ladora/mantenidora, certificat final conforme la instal·lació s'ha executat segons normatives d'aplicació.
- Control de la documentació tècnica subministrada.
- Control de l'emmagatzematge d'extintors en obra fins a la seva col·locació.
- Control final d'identificació de material i lloc d'emplaçament
- Comprovar que els extintors compleixen els requisits especificats en projecte, s'ha de verificar:
- Aprovació de tipus per la Direcció General d'Indústries siderometal·lúrgiques i la placa de timbre de la Delegació o els Serveis Territorials Autònoms d'Indústria. - Dades placa de disseny :
- Pressió màxima de servei (disseny) - n° placa - Data la Prova i successives
- Dades etiqueta de característiques: - Nom del fabricant importador -
- Temperatura màxima i mínima de servei - Productes continguts i quantitat d'equips
- Eficàcia de l'extintor (Norma UNE 23110) - Tipus de foc amb el que no es pot utilitzar
- Instruccions funcionament
- Realització d'informe amb els resultats del control efectuat.

CRITERIS DE PRESA DE MOSTRES:

S'ha de realitzar el control de tots els extintors que es rebin a obra.

INTERPRETACIÓ DE RESULTATS I ACTUACIONS EN CAS D'INCOMPLIMENT:

Un cop realitzat el control dels materials, totes les anomalies, incompliment de les especificacions, desviacions del projecte i variacions del què s'ha contractat amb l'empresa instal·ladora, s'ha de comunicar a DF, que haurà de decidir la substitució total o parcial del material rebut.

---

## **BM MATERIALS PER A INSTAL·LACIONS CONTRA INCENDIS, PROTECCIÓ CONTRA DESCÀRREGUES ATMOSFÈRIQUES I SEURETAT**

### **BMD1- CENTRAL DE SEURETAT ANTIROBATORI (D)**

#### **0.- ELEMENTOS QUE CONTEMPLA EL PLIEGO**

BMD1-H5CD,BMD1-Y001,BMD1-Y002,BMD1-Y003,BMD1-Y004.

## 1.- DEFINICIÓ I CONDICIONS DELS ELEMENTS

Centrals de seguretat antirobatori.

S'han considerat els elements següents:

- Amb alarma acústica i pany amb clau per a muntar a l'interior
- Amb alarma acústica i teclat programable per a muntar a l'interior

### CARACTERÍSTIQUES GENERALS:

En una de les cares laterals hi ha d'haver una finestra amb tapa per a l'entrada del conjunt de cables elèctrics.

A l'interior hi ha d'haver:

- Un transformador
- Un equip de rectificadors
- Una bateria d'acumulació
- Un avisador acústic
- Un circuit imprès
- Un carregador automàtic de bateria

La sortida de sirenes ha de ser per relé sense tensió.

A la cara frontal, que ha de ser practicable, hi ha d'haver instal·lats els indicadors lluminosos, el polsador, els interruptors i els fusibles.

Ha de dur indicadors lluminosos per a cada un dels circuits, per a connexió i per a alimentació per xarxa.

Ha d'incorporar un pany tubular amb commutador de funcions.

A la cara posterior hi ha d'haver els forats per a la seva subjecció.

La font d'alimentació normal ha de ser per xarxa. Si aquesta falla, automàticament s'ha d'alimentar per bateria.

Font d'alimentació:

- Entrada: 230 V c.a.
- Sortida: 12 V c.c.

Temperatura de treball: -5°C - +40°C

## 2.- CONDICIONS DE SUBMINISTRAMENT I EMMAGATZEMATGE

Subministrament: Per unitats embalades en caixes.

Emmagatzematge: En llocs protegits contra els impactes, la pluja, les humitats i dels raigs del sol.

## 3.- UNITAT I CRITERI D'AMIDAMENT

Unitat d'amidament: la indicada a la descripció de l'element

Criteri d'amidament: quantitat necessària subministrada a l'obra

## 4.- NORMATIVA DE COMPLIMENT OBLIGATORI

UNE-EN 50131-3:2010 Sistemas de alarma. Sistemas de alarma de intrusión y atraco. Parte 3: Equipo de control y señalización.

## 5.- CONDICIONS DE CONTROL DE RECEPCIÓ

OPERACIONS DE CONTROL:

Les tasques de control a realitzar són les següents:

- Sol·licitar al fabricant el certificat de les característiques tècniques dels equips i materials que s'han d'utilitzar.
- Control de la documentació tècnica subministrada.
- Control final d'identificació de material i lloc d'emplaçament
- Comprovar les característiques, especificacions i compliment de la normativa i homologació de tots els elements que formen part de la instal·lació. Verificar que compleixen les especificacions de projecte:
  - Centraleta de detecció i alarma: (marca, model, capacitat de zones, especificacions de funcionament, especificacions elèctriques)
  - Detectores. (magnètics, volumètrics, d'infraroigs): (marca, model, especificacions).
  - Mòduls i elements d'expansió, control, repetició etc. (marca, model, especificacions)
  - Cablejat. (Secció, característiques: protecció, transmissió, assaig)
- Realització d'informe amb els resultats del control efectuat.

CRITERIS DE PRESA DE MOSTRES:

S'ha de realitzar el control de materials i equips que es rebin a l'obra. El control s'ha de realitzar per mostreig i a totes les partides diferents que arribin a l'obra. La intensitat del mostreig ha d'estar definida per la DF.

INTERPRETACIÓ DE RESULTATS I ACTUACIONS EN CAS D'INCOMPLIMENT:

Un cop realitzat el control dels materials, totes les anomalies, incompliment de les especificacions, desviacions del projecte i variacions del què s'ha contractat amb l'empresa instal·ladora, s'ha de comunicar a DF, que haurà de decidir la substitució total o parcial del material rebut.

---

## **BM MATERIALS PER A INSTAL·LACIONS CONTRA INCENDIS, PROTECCIÓ CONTRA DESCÀRREGUES ATMOSFÈRIQUES I SEGRE TAT**

### **BMD2- CONDUCTOR BLINDAT I APANTALLAT**

#### **0.- ELEMENTOS QUE CONTEMPLA EL PLIEGO**

##### **BMD2-0TBG.**

###### **1.- DEFINICIÓ I CONDICIONS DELS ELEMENTS**

Conductors blindats i apantallats.

Mànega de cable blindat multifilar amb pantalla d'alumini en rotlles de 100 m per a circuits de detecció i alarma.

###### **CARACTERÍSTIQUES GENERALS:**

La pantalla ha de ser trenada en malla electrostàtica tancada sobre el conjunt de conductors.

Els conductors han de ser de colors diferents per a la seva identificació.

Els conductors han de complir les condicions definides en els seus plec de condicions respectius segons la seva composició.

Les característiques físiques i mecàniques del conductor han de complir les normes UNE 21-011 i UNE 21-014.

Ha d'estar protegit contra interferències.

Han de portar un dispositiu antisabotatge.

Capacitat: 90 pF/m

Recobriments pantalla:  $\geq 75\%$

Temperatura de servei: 0 - 60°C

Tensió de servei: 250 V

Tensió de prova: 1000 V

###### **2.- CONDICIONS DE SUBMINISTRAMENT I EMMAGATZEMATGE**

Subministrament: En rotlles de 100 m.

L'aïllament del conductor ha de portar de forma indeleble i ben visible les dades següents:

- Nom del fabricant o marca comercial
- Tipus de cable
- Secció nominal

Emmagatzematge: En llocs protegits contra els impactes, la pluja, les humitats i dels raigs del sol.

###### **3.- UNITAT I CRITERI D'AMIDAMENT**

Unitat d'amidament: la indicada a la descripció de l'element

Criteri d'amidament: quantitat necessària subministrada a l'obra

Aquest criteri inclou les pèrdues de material corresponent a retalls, així com l'excés previst per a les connexions.

###### **4.- NORMATIVA DE COMPLIMENT OBLIGATORI**

Real Decreto 842/2002 de 2 de agosto, por el que se aprueba el Reglamento Electrotécnico de Baja Tensión. REBT 2002.

---

## **BM MATERIALS PER A INSTAL·LACIONS CONTRA INCENDIS, PROTECCIÓ CONTRA DESCÀRREGUES ATMOSFÈRIQUES I SEGRE TAT**

### **BMD3- CONTACTE**

#### **0.- ELEMENTOS QUE CONTEMPLA EL PLIEGO**

##### **BMD3-0TB4.**

###### **1.- DEFINICIÓ I CONDICIONS DELS ELEMENTS**

Contactes de seguretat.

S'han considerat els tipus següents:

- Contactes magnètics per a encastar, per a muntar superficialment i per a adherir al vidre
- Contactes de vibració, de mercuri per a adherir al vidre

CONTACTES MAGNÈTICS:

Compost per un interruptor magnètic i un imant permanent situats dins de dues plaques base amb coberta.

La sensibilitat de resposta ha de ser constant en una àmplia gamma d'apertures.

Temperatura ambient admissible: 0°C - 50°C

CONTACTES DE VIBRACIÓ:

Contacte de vibració format per una caixa en aliatge de cinc, coure i níquel que conté l'electrònica, el díode lluminós d'alarma i el receptor.

Han de portar un dispositiu antisabotatge.

Ha de portar forats per a les connexions i les fixacions.

Ha de portar incorporades les connexions.

Temperatura ambient admissible: 0°C - 50°C

Tensió d'alimentació: La especificada a la DT del fabricant.

2.- CONDICIONS DE SUBMINISTRAMENT I EMMAGATZEMATGE

Subministrament: Per unitats embalades en caixes.

Emmagatzematge: En lloc sec, protegit de la intempèrie, a una temperatura entre 5°C i 30°C.

3.- UNITAT I CRITERI D'AMIDAMENT

Unitat d'amidament: la indicada a la descripció de l'element

Criteri d'amidament: quantitat necessària subministrada a l'obra

4.- NORMATIVA DE COMPLIMENT OBLIGATORI

UNE-EN 50131-6:2008 Sistemas de alarma. Sistemas de alarma de intrusión y atraco. Parte 6: Fuentes de alimentación.

5.- CONDICIONS DE CONTROL DE RECEPCIÓ

OPERACIONS DE CONTROL:

Les tasques de control a realitzar són les següents:

- Sol·licitar al fabricant el certificat de les característiques tècniques dels equips i materials que s'han d'utilitzar.

- Control de la documentació tècnica subministrada.

- Control final d'identificació de material i lloc d'emplaçament

- Comprovar les característiques, especificacions i compliment de la normativa i homologació de tots els elements que formen part de la instal·lació. Verificar que compleixen les especificacions de projecte:

- Centraleta de detecció i alarma: (marca, model, capacitat de zones, especificacions de funcionament, especificacions elèctriques)
- Detectores. (magnètics, volumètrics, d'infraroigs): (marca, model, especificacions)
- Mòduls i elements d'expansió, control, repetició etc. (marca, model, especificacions)
- Cablejat. (Secció, característiques: protecció, transmissió, assaig)

- Realització d'informe amb els resultats del control efectuat.

CRITERIS DE PRESA DE MOSTRES:

S'ha de realitzar el control de materials i equips que es rebin a l'obra. El control s'ha de realitzar per mostreig i a totes les partides diferents que arribin a l'obra. La intensitat del mostreig ha d'estar definida per la DF.

INTERPRETACIÓ DE RESULTATS I ACTUACIONS EN CAS D'INCOMPLIMENT:

Un cop realitzat el control dels materials, totes les anomalies, incompliment de les especificacions, desviacions del projecte i variacions del què s'ha contractat amb l'empresa instal·ladora, s'ha de comunicar a DF, que haurà de decidir la substitució total o parcial del material rebut.

## BM MATERIALS PER A INSTAL·LACIONS CONTRA INCENDIS, PROTECCIÓ CONTRA DESCÀRREGUES ATMOSFÈRIQUES I SEGURETAT

### BMD6- DETECTOR D'INFRAROIGS PASSIU

#### 0.- ELEMENTOS QUE CONTEMPLA EL PLIEGO

##### BMD6-0T90.

#### 1.- DEFINICIÓ I CONDICIONS DELS ELEMENTS

Elements captadors per a instal·lacions de seguretat.

S'han considerat els elements següents:

- Detectores d'infraroigs passius per a muntar superficialment a la paret i al sostre

- Detectores d'infraroigs passius de cortina espessa per a muntar superficialment a la paret

- Detectores microfònics

---

- Radars volumètrics  
 - Detectores d'infraroigs i radar combinat

CARACTERÍSTIQUES GENERALS:  
 Condicions de funcionament:  
 - Humitat relativa:  $\leq 95\%$   
 Temperatura de treball:  $0^{\circ}\text{C} - 45^{\circ}\text{C}$   
 - Tensió d'alimentació: La especificada a la DT del fabricant.

DETECTORS D'INFRAROIGS PASSIUS:  
 Element sensor òptic que capta emissions d'ones d'alta freqüència (infraroigs), captant canvis de temperatura.  
 Ha d'estar format per un suport i un cos.

DETECTORS D'INFRAROIGS I RADAR COMBINAT:  
 Element que combina la detecció d'infraroigs i microones.  
 Ha d'estar format per un suport i un cos.  
 Les connexions han de ser per al circuit de detecció i per a repetir el senyal d'alarma activant un senyal lluminós.  
 Ha de dur incorporat un senyal lluminós indicador de moviment (Led).  
 Han de servir per a vigilància d'interiors.  
 El suport ha de dur orificis per a la seva fixació i per a les connexions dels cables.  
 Han de portar un dispositiu antisabotatge.  
 Han de ser immunes a les interferències radio-elèctriques i electromagnètiques.

DETECTORS MICROFÒNICS:  
 Element sensor que capta selectivament sorolls produïts en el perímetre vigilat.  
 Ha d'estar format per un cos que ha d'anar muntat a la paret.

RADARS VOLUMÈTRICS:  
 Detector de microones per a la protecció volumètrica d'interiors basat en l'efecte Doppler captant moviments.  
 Ha d'estar format per un suport i un cos mòbil.  
 El suport ha de portar una articulació esfèrica que permeti el moviment del cos.

2.- CONDICIONS DE SUBMINISTRAMENT I EMMAGATZEMATGE  
 Subministrament: Per unitats embalades en caixes.  
 Emmagatzematge: En lloc sec, protegit de la intempèrie, a una temperatura entre  $5^{\circ}\text{C}$  i  $30^{\circ}\text{C}$ .

3.- UNITAT I CRITERI D'AMIDAMENT  
 Unitat d'amidament: la indicada a la descripció de l'element  
 Criteri d'amidament: quantitat necessària subministrada a l'obra

4.- NORMATIVA DE COMPLIMENT OBLIGATORI  
 NORMATIVA GENERAL:  
 UNE-EN 50131-1:2008 Sistemas de alarma. Sistemas de alarma contra intrusión y atraco. Parte 1: Requisitos del sistema.  
 UNE-EN 50131-1:2008/A1:2010 Sistemas de alarma. Sistemas de alarma contra intrusión y atraco. Parte 1: Requisitos del sistema.

DETECTOR VOLUMÈTRIC D'INFRAROIGS PASSIU:  
 UNE-EN 50131-2-2:2008 Sistemas de alarma. Sistemas de alarma de intrusión y atraco. Parte 2-2: Detectores de intrusión. Detectores de infrarrojos pasivos.

DETECTOR VOLUMÈTRIC DUAL, D'INFRAROIGS PASSIU (IR) I RADAR (MW):  
 UNE-EN 50131-2-4:2008 Sistemas de alarma. Sistemas de alarma de intrusión y atraco. Parte 2-4: Requisitos para detectores combinados de infrarrojos pasivos y microondas.

DETECTOR VOLUMÈTRIC DE RADAR (MW):  
 UNE-EN 50131-2-3:2009 Sistemas de alarma. Sistemas de alarma de intrusión y atraco. Parte 2-3: Requisitos para detectores de microondas.

5.- CONDICIONS DE CONTROL DE RECEPCIÓ  
 OPERACIONS DE CONTROL:  
 Les tasques de control a realitzar són les següents:  
 - Sol·licitar al fabricant el certificat de les característiques tècniques dels equips i materials que s'han d'utilitzar.  
 - Control de la documentació tècnica subministrada.  
 - Control final d'identificació de material i lloc d'emplaçament  
 - Comprovar les característiques, especificacions i compliment de la normativa i homologació de tots els elements que formen part de la instal·lació. Verificar que compleixen les especificacions de projecte:  
     - Centralita de detecció i alarma: (marca, model, capacitat de zones, especificacions de funcionament, especificacions elèctriques)  
     - Detectores. (magnètics, volumètrics, d'infraroigs): (marca, model, especificacions).  
     - Mòduls i elements d'expansió, control, repetició etc. (marca, model, especificacions)  
     - Cablejat. (Secció, característiques: protecció, transmissió, assaig)  
 - Realització d'informe amb els resultats del control efectuat.

CRITERIS DE PRESA DE MOSTRES:  
 S'ha de realitzar el control de materials i equips que es rebin a l'obra. El control s'ha de realitzar per mostreig i a totes les partides diferents que arribin a l'obra. La intensitat del mostreig ha d'estar definida per la DF.

INTERPRETACIÓ DE RESULTATS I ACTUACIONS EN CAS D'INCOMPLIMENT:

Un cop realitzat el control dels materials, totes les anomalies, incompliment de les especificacions, desviacions del projecte i variacions del què s'ha contractat amb l'empresa instal·ladora, s'ha de comunicar a DF, que haurà de decidir la substitució total o parcial del material rebut.

---

**BM MATERIALS PER A INSTAL·LACIONS CONTRA INCENDIS, PROTECCIÓ CONTRA DESCÀRREGUES ATMOSFÈRIQUES I SEURE TAT**

**BMDB- SIRENA ELECTRÒNICA AMB SENYAL LLUMINÓS (D)**

**0.- ELEMENTOS QUE CONTEMPLA EL PLIEGO**

**BMDB-H5CL.**

**1.- DEFINICIÓ I CONDICIONS DELS ELEMENTS**

Sirenes electròniques amb senyal lluminós protegides contra l'obertura de la tapa i la separació de la paret.

**CARACTERÍSTIQUES GENERALS:**

Han d'anar incloses dins d'una caixa metàl·lica esmaltada al foc.

La cara frontal de la caixa ha de ser practicable, ha de portar ranures de ventilació i l'òptica del senyal lluminós.

A la cara posterior hi ha d'haver els forats per a la seva subjecció.

A l'interior hi ha d'haver un altaveu amb membrana de plàstic, l'equip oscil·lador i la làmpada.

El senyal lluminós ha de ser intermitent.

Ha de portar dos microrruptors per a protecció contra l'obertura de la tapa i la separació de la paret respectivament.

Tensió d'alimentació: La especificada a la DT del fabricant.

Temperatura de treball: -5°C - +40°C

**2.- CONDICIONS DE SUBMINISTRAMENT I EMMAGATZEMATGE**

Subministrament: Per unitats embalades en caixes.

Emmagatzematge: En llocs protegits contra els impactes, la pluja, les humitats i dels raigs del sol.

**3.- UNITAT I CRITERI D'AMIDAMENT**

Unitat d'amidament: la indicada a la descripció de l'element

Criteri d'amidament: quantitat necessària subministrada a l'obra

**4.- NORMATIVA DE COMPLIMENT OBLIGATORI**

UNE-EN 50131-4:2010 Sistemas de alarma. Sistemas de alarma de intrusión y atraco. Parte 4:

Dispositivos de advertencia.

---

**BM MATERIALS PER A INSTAL·LACIONS CONTRA INCENDIS, PROTECCIÓ CONTRA DESCÀRREGUES ATMOSFÈRIQUES I SEURE TAT**

**BMYO- PART PROPORCIONAL D'ELEMENTS ESPECIALS PER A INSTAL·LACIONS D'EXTINCIÓ**

**0.- ELEMENTOS QUE CONTEMPLA EL PLIEGO**

**BMYO-0TC2.**

**1.- DEFINICIÓ I CONDICIONS DELS ELEMENTS**

Accessoris per a instal·lacions de protecció contra incendis.

S'han considerat els elements següents:

---

- Part proporcional d'elements especials per a hidrants
- Part proporcional d'elements especials per a columnes seques
- Part proporcional d'elements especials per a boques d'incendi
- Part proporcional d'elements especials per a detectors-extintors automàtics
- Part proporcional d'elements especials per a vàlvules de control i d'alarma

**CARACTERÍSTIQUES GENERALS:**

El material i les seves característiques han de ser adequats per a la instal·lació i no han de fer disminuir, en cap cas, la seva qualitat i bon funcionament.

**2.- CONDICIONS DE SUBMINISTRAMENT I EMMAGATZEMATGE**

Subministrament: A l'albarà de lliurament han de constar les característiques d'identificació següents:

- Material
- Tipus
- Diàmetre o d'altres dimensions

Emmagatzematge: En llocs protegits contra els impactes, la pluja, les humitats i dels raigs del sol.

**3.- UNITAT I CRITERI D'AMIDAMENT**

Unitat composta pel conjunt d'elements especials necessaris per al muntatge d'un element.

**4.- NORMATIVA DE COMPLIMENT OBLIGATORI**

Real Decreto 513/2017, de 22 de mayo, por el que se aprueba el Reglamento de instalaciones de protección contra incendios.

Corrección de errores del Real Decreto 513/2017, de 22 de mayo, por el que se aprueba el Reglamento de instalaciones de protección contra incendios.

---

**BM MATERIALES PER A INSTAL·LACIONS CONTRA INCENDIS, PROTECCIÓ CONTRA DESCÀRREGUES ATMOSFÈRIQUES I SEGRE TAT**

**BM2- PART PROPORCIONAL D'ELEMENTS ESPECIALS PER A INSTAL·LACIONS DE PROTECCIÓ**

**0.- ELEMENTOS QUE CONTEMPLA EL PLIEGO**

BM2-0TBU,BM2-0TBT,BM2-0TBW,BM2-0TBV.

**1.- DEFINICIÓ I CONDICIONS DELS ELEMENTS**

Accessoris per a instal·lacions de protecció contra incendis.

S'han considerat els elements següents:

- Part proporcional d'elements especials per a detectors
- Part proporcional d'elements especials per a centrals de detecció
- Part proporcional d'elements especials per a sirenes
- Part proporcional d'elements especials per a polsadors d'alarma

**CARACTERÍSTIQUES GENERALS:**

El material i les seves característiques han de ser adequats per a la instal·lació i no han de fer disminuir, en cap cas, la seva qualitat i bon funcionament.

**2.- CONDICIONS DE SUBMINISTRAMENT I EMMAGATZEMATGE**

Subministrament: A l'albarà de lliurament han de constar les característiques d'identificació següents:

- Material
- Tipus
- Diàmetre o d'altres dimensions

Emmagatzematge: En llocs protegits contra els impactes, la pluja, les humitats i dels raigs del sol.

**3.- UNITAT I CRITERI D'AMIDAMENT**

Unitat composta pel conjunt d'elements especials necessaris per al muntatge d'un element.

**4.- NORMATIVA DE COMPLIMENT OBLIGATORI**

Real Decreto 513/2017, de 22 de mayo, por el que se aprueba el Reglamento de instalaciones de protección contra incendios.

Corrección de errores del Real Decreto 513/2017, de 22 de mayo, por el que se aprueba el Reglamento de instalaciones de protección contra incendios.

**BM MATERIALS PER A INSTAL·LACIONS CONTRA INCENDIS, PROTECCIÓ CONTRA DESCÀRREGUES ATMOSFÈRIQUES I SEGRE TAT**

**BM Y3- PART PROPORCIONAL D'ELEMENTS ESPECIALS PER A EXTINTORS**

**0.- ELEMENTOS QUE CONTEMPLA EL PLIEGO**

BM Y3-0TC7.

**1.- DEFINICIÓ I CONDICIONS DELS ELEMENTS**

Accessoris per a instal·lacions de protecció contra incendis.

S'han considerat els elements següents:

- Part proporcional d'elements especials per a extintors.

**CARACTERÍSTIQUES GENERALS:**

El material i les seves característiques han de ser adequats per a la instal·lació i no han de fer disminuir, en cap cas, la seva qualitat i bon funcionament.

**2.- CONDICIONS DE SUBMINISTRAMENT I EMMAGATZEMATGE**

Subministrament: A l'albarà de lliurament han de constar les característiques d'identificació següents:

- Material
- Tipus
- Diàmetre o d'altres dimensions

Emmagatzematge: En llocs protegits contra els impactes, la pluja, les humitats i dels raigs del sol.

**3.- UNITAT I CRITERI D'AMIDAMENT**

Unitat composta pel conjunt d'elements especials necessaris per al muntatge d'un element.

**4.- NORMATIVA DE COMPLIMENT OBLIGATORI**

Real Decreto 513/2017, de 22 de mayo, por el que se aprueba el Reglamento de instalaciones de protección contra incendios.

Corrección de errores del Real Decreto 513/2017, de 22 de mayo, por el que se aprueba el Reglamento de instalaciones de protección contra incendios.

---

**BM MATERIALS PER A INSTAL·LACIONS CONTRA INCENDIS, PROTECCIÓ CONTRA DESCÀRREGUES ATMOSFÈRIQUES I SEGRE TAT**

**BM Y9 Família MY9**

**0.- ELEMENTOS QUE CONTEMPLA EL PLIEGO**

BM Y91000PN.

**1.- DEFINICIÓ I CONDICIONS DELS ELEMENTS**

Accessoris per a instal·lacions de protecció contra incendis.

S'han considerat els elements següents:

- Part proporcional d'elements especials per a parallamps.

**CARACTERÍSTIQUES GENERALS:**

El material i les seves característiques han de ser adequats per a la instal·lació i no han de fer disminuir, en cap cas, la seva qualitat i bon funcionament.

**2.- CONDICIONS DE SUBMINISTRAMENT I EMMAGATZEMATGE**

Subministrament: A l'albarà de lliurament han de constar les característiques d'identificació següents:

- Material
- Tipus
- Diàmetre o d'altres dimensions

Emmagatzematge: En llocs protegits contra els impactes, la pluja, les humitats i dels raigs del

---



sol.

3.- UNITAT I CRITERI D'AMIDAMENT

Unitat composta pel conjunt d'elements especials necessaris per al muntatge d'un element.

4.- NORMATIVA DE COMPLIMENT OBLIGATORI

Real Decreto 513/2017, de 22 de mayo, por el que se aprueba el Reglamento de instalaciones de protección contra incendios.

Corrección de errores del Real Decreto 513/2017, de 22 de mayo, por el que se aprueba el Reglamento de instalaciones de protección contra incendios.

---

## **BM MATERIALS PER A INSTAL·LACIONS CONTRA INCENDIS, PROTECCIÓ CONTRA DESCÀRREGUES ATMOSFÈRIQUES I SEGRE TAT**

### **BM9 Família MY9**

#### **BM910 Família MY9**

### **0.- ELEMENTOS QUE CONTEMPLA EL PLIEGO**

BM91000PN.

#### **1.- DEFINICIÓ I CONDICIONS DELS ELEMENTS**

Accessoris per a instal·lacions de protecció contra incendis.

S'han considerat els elements següents:

- Part proporcional d'elements especials per a parallamps.

#### **CARACTERÍSTIQUES GENERALS:**

El material i les seves característiques han de ser adequats per a la instal·lació i no han de fer disminuir, en cap cas, la seva qualitat i bon funcionament.

#### **2.- CONDICIONS DE SUBMINISTRAMENT I EMMAGATZEMATGE**

Subministrament: A l'albarà de lliurament han de constar les característiques d'identificació següents:

- Material
- Tipus
- Diàmetre o d'altres dimensions

Emmagatzematge: En llocs protegits contra els impactes, la pluja, les humitats i dels raigs del sol.

#### **3.- UNITAT I CRITERI D'AMIDAMENT**

Unitat composta pel conjunt d'elements especials necessaris per al muntatge d'un element.

#### **4.- NORMATIVA DE COMPLIMENT OBLIGATORI**

Real Decreto 513/2017, de 22 de mayo, por el que se aprueba el Reglamento de instalaciones de protección contra incendios.

Corrección de errores del Real Decreto 513/2017, de 22 de mayo, por el que se aprueba el Reglamento de instalaciones de protección contra incendios.

---

## **BN32- VÀLVULA DE BOLA SINTÈTICA, MANUAL, AMB BRIDES**

### **0.- ELEMENTOS QUE CONTEMPLA EL PLIEGO**

BN32-2KAX,BN32-2KBX.

#### **1.- DEFINICIÓ I CONDICIONS DELS ELEMENTS**

Vàlvules de bola de 2 o 3 vies, d'accionament manual o amb actuador final elèctric o hidràulic.

S'han considerat els tipus següents:

- Vàlvules, d'accionament manual, amb mecanisme de tancament de bola, amb cos metàl·lic o de material
-

sintètic

- Vàlvules amb accionament elèctric, amb mecanisme de tancament de bola
- Vàlvules amb accionament pneumàtic, amb mecanisme de tancament de bola
- S'han considerat els sistemes d'unió següents:
- Connexions per a roscar
- Per a muntar amb brides
- Per a encolar
- Per muntar amb accessoris a pressió

#### CARACTERÍSTIQUES GENERALS:

Tots els elements han de ser compatibles amb el fluid que transportarà la canonada on s'instal·laran. Els accessoris per a xarxes de subministrament d'aigua potable no han de produir concentracions de substàncies nocives que excedeixin els valors permesos pel RD 140/2003, de 7 de Febrer, i no han de modificar les característiques organolèptiques ni la salubritat del aigua que circularà. S'ha de comprovar en les especificacions subministrades pel fabricant, que la vàlvula és apta per al tipus de fluid de la canonada on s'instal·larà, a la temperatura i pressió previstes.

El fabricant ha de garantir que la vàlvula en posició tancada no permetrà el pas del fluid, i que es podrà maniobrar sense dificultat el mecanisme d'obertura i tancament a la pressió i temperatura de treball.

El pas lliure que deixa la vàlvula en posició oberta ha de correspondre al diàmetre nominal dels tubs als quals es connecta.

En el cos ha d'haver-hi gravada la pressió de treball.

Pressió de prova segons pressió nominal:

- Pressió nominal 10 bar:  $\geq 15$  bar
- Pressió nominal 16 bar:  $\geq 24$  bar

#### 2.- CONDICIONS DE SUBMINISTRAMENT I EMMAGATZEMATGE

Subministrament: En caixes, amb tots els accessoris, peces per als junts i elements de connexió. Les rosques han de portar protectors de plàstic.

Emmagatzematge: En llocs protegits de la intempèrie i d'impactes.

#### 3.- UNITAT I CRITERI D'AMIDAMENT

Unitat d'amidament: la indicada a la descripció de l'element

Criteri d'amidament: quantitat necessària subministrada a l'obra

#### 4.- NORMATIVA DE COMPLIMENT OBLIGATORI

##### VÀLVULES METÀL·LIQUES:

- \* UNE-EN 736-1:1996 Válvulas. Terminología. Parte 1: Definición de los tipos de válvulas.
- \* UNE-EN 736-2:1998 Válvulas. Terminología. Parte 2: Definición de los componentes de las válvulas.
- \* UNE-EN 736-3:2008 Válvulas. Terminología. Parte 3: Definición de términos.
- \* UNE-EN 13709:2010 Válvulas industriales. Válvulas de globo y válvulas de globo de retención y regulación de acero.

##### VÀLVULES DE BOLA DE MATERIAL SINTÈTIC:

UNE-EN ISO 16135:2007 Válvulas industriales. Válvulas esféricas de materiales termoplásticos (ISO 16135:2006).

##### VÀLVULES AMB ACTUADOR ELÈCTRIC:

Real Decreto 842/2002 de 2 de agosto, por el que se aprueba el Reglamento Electrotécnico de Baja Tensión. REBT 2002.

## BN34- VÀLVULA DE BOLA AMB ACTUADOR, AMB BRIDES

### 0.- ELEMENTOS QUE CONTEMPLA EL PLIEGO

#### BN34-2LCO.

##### 1.- DEFINICIÓ I CONDICIONS DELS ELEMENTS

Vàlvules de bola de 2 o 3 vies, d'accionament manual o amb actuador final elèctric o hidràulic. S'han considerat els tipus següents:

- Vàlvules, d'accionament manual, amb mecanisme de tancament de bola, amb cos metàl·lic o de material sintètic
- Vàlvules amb accionament elèctric, amb mecanisme de tancament de bola
- Vàlvules amb accionament pneumàtic, amb mecanisme de tancament de bola
- S'han considerat els sistemes d'unió següents:
- Connexions per a roscar
- Per a muntar amb brides

- Per a encolar
- Per muntar amb accessoris a pressió

**CARACTERÍSTIQUES GENERALS:**

Tots els elements han de ser compatibles amb el fluid que transportarà la canonada on s'instal·laran. Els accessoris per a xarxes de subministrament d'aigua potable no han de produir concentracions de substàncies nocives que excedeixin els valors permesos pel RD 140/2003, de 7 de Febrer, i no han de modificar les característiques organolèptiques ni la salubritat del aigua que circularà. S'ha de comprovar en les especificacions subministrades pel fabricant, que la vàlvula és apta per al tipus de fluid de la canonada on s'instal·larà, a la temperatura i pressió previstes. El fabricant ha de garantir que la vàlvula en posició tancada no permetrà el pas del fluid, i que es podrà maniobrar sense dificultat el mecanisme d'obertura i tancament a la pressió i temperatura de treball.

El pas lliure que deixa la vàlvula en posició oberta ha de correspondre al diàmetre nominal dels tubs als quals es connecta.

En el cos ha d'haver-hi gravada la pressió de treball.

Pressió de prova segons pressió nominal:

- Pressió nominal 10 bar:  $\geq 15$  bar
- Pressió nominal 16 bar:  $\geq 24$  bar

**2.- CONDICIONS DE SUBMINISTRAMENT I EMMAGATZEMATGE**

Subministrament: En caixes, amb tots els accessoris, peces per als junts i elements de connexió. Les rosques han de portar protectors de plàstic.

Emmagatzematge: En llocs protegits de la intempèrie i d'impactes.

**3.- UNITAT I CRITERI D'AMIDAMENT**

Unitat d'amidament: la indicada a la descripció de l'element

Criteri d'amidament: quantitat necessària subministrada a l'obra

**4.- NORMATIVA DE COMPLIMENT OBLIGATORI**

**VÀLVULES METÀL·LIQUES:**

- \* UNE-EN 736-1:1996 Válvulas. Terminología. Parte 1: Definición de los tipos de válvulas.
- \* UNE-EN 736-2:1998 Válvulas. Terminología. Parte 2: Definición de los componentes de las válvulas.
- \* UNE-EN 736-3:2008 Válvulas. Terminología. Parte 3: Definición de términos.
- \* UNE-EN 13709:2010 Válvulas industriales. Válvulas de globo y válvulas de globo de retención y regulación de acero.

**VÀLVULES DE BOLA DE MATERIAL SINTÈTIC:**

UNE-EN ISO 16135:2007 Válvulas industriales. Válvulas esféricas de materiales termoplásticos (ISO 16135:2006).

**VÀLVULES AMB ACTUADOR ELÈCTRIC:**

Real Decreto 842/2002 de 2 de agosto, por el que se aprueba el Reglamento Electrotécnico de Baja Tensión. REBT 2002.

---

## **BN37- VÁLVULA DE BOLA METÀL·LICA MANUAL AMB BRIDES**

### **0.- ELEMENTOS QUE CONTEMPLA EL PLIEGO**

**BN37-0X7T.**

**1.- DEFINICIÓ I CONDICIONS DELS ELEMENTS**

Vàlvules de bola de 2 o 3 vies, d'accionament manual o amb actuador final elèctric o hidràulic. S'han considerat els tipus següents:

- Vàlvules, d'accionament manual, amb mecanisme de tancament de bola, amb cos metàl·lic o de material sintètic
- Vàlvules amb accionament elèctric, amb mecanisme de tancament de bola
- Vàlvules amb accionament pneumàtic, amb mecanisme de tancament de bola
- S'han considerat els sistemes d'unió següents:
- Connexions per a roscar
- Per a muntar amb brides
- Per a encolar
- Per a muntar amb accessoris a pressió

**CARACTERÍSTIQUES GENERALS:**

Tots els elements han de ser compatibles amb el fluid que transportarà la canonada on s'instal·laran. Els accessoris per a xarxes de subministrament d'aigua potable no han de produir concentracions de substàncies nocives que excedeixin els valors permesos pel RD 140/2003, de 7 de Febrer, i no

han de modificar les característiques organolèptiques ni la salubritat del aigua que circularà. S'ha de comprovar en les especificacions subministrades pel fabricant, que la vàlvula és apta per al tipus de fluid de la canonada on s'instal·larà, a la temperatura i pressió previstes. El fabricant ha de garantir que la vàlvula en posició tancada no permetrà el pas del fluid, i que es podrà maniobrar sense dificultat el mecanisme d'obertura i tancament a la pressió i temperatura de treball.

El pas lliure que deixa la vàlvula en posició oberta ha de correspondre al diàmetre nominal dels tubs als quals es connecta.

En el cos ha d'haver-hi gravada la pressió de treball.

Pressió de prova segons pressió nominal:

- Pressió nominal 10 bar:  $\geq 15$  bar

- Pressió nominal 16 bar:  $\geq 24$  bar

#### 2.- CONDICIONS DE SUBMINISTRAMENT I EMMAGATZEMATGE

Subministrament: En caixes, amb tots els accessoris, peces per als junts i elements de connexió. Les rosques han de portar protectors de plàstic.

Emmagatzematge: En llocs protegits de la intempèrie i d'impactes.

#### 3.- UNITAT I CRITERI D'AMIDAMENT

Unitat d'amidament: la indicada a la descripció de l'element

Criteri d'amidament: quantitat necessària subministrada a l'obra

#### 4.- NORMATIVA DE COMPLIMENT OBLIGATORI

##### VÀLVULES METÀL·LIQUES:

\* UNE-EN 736-1:1996 Válvulas. Terminología. Parte 1: Definición de los tipos de válvulas.

\* UNE-EN 736-2:1998 Válvulas. Terminología. Parte 2: Definición de los componentes de las válvulas.

\* UNE-EN 736-3:2008 Válvulas. Terminología. Parte 3: Definición de términos.

\* UNE-EN 13709:2010 Válvulas industriales. Válvulas de globo y válvulas de globo de retención y regulación de acero.

##### VÀLVULES DE BOLA DE MATERIAL SINTÈTIC:

UNE-EN ISO 16135:2007 Válvulas industriales. Válvulas esféricas de materiales termoplásticos (ISO 16135:2006).

##### VÀLVULES AMB ACTUADOR ELÈCTRIC:

Real Decreto 842/2002 de 2 de agosto, por el que se aprueba el Reglamento Electrotécnico de Baja Tensión. REBT 2002.

## BN38- VÁLVULA DE BOLA METÀL·LICA MANUAL AMB ROSCA

### 0.- ELEMENTOS QUE CONTEMPLA EL PLIEGO

BN38-0XC2,BN38-0XC6,BN38-0XBZ,BN38-0XC8,BN38-0XBV,BN38-0XCE.

#### 1.- DEFINICIÓ I CONDICIONS DELS ELEMENTS

Vàlvules de bola de 2 o 3 vies, d'accionament manual o amb actuador final elèctric o hidràulic. S'han considerat els tipus següents:

- Vàlvules, d'accionament manual, amb mecanisme de tancament de bola, amb cos metàl·lic o de material sintètic

- Vàlvules amb accionament elèctric, amb mecanisme de tancament de bola

- Vàlvules amb accionament pneumàtic, amb mecanisme de tancament de bola

- S'han considerat els sistemes d'unió següents:

- Connexions per a roscar

- Per a muntar amb brides

- Per a encolar

- Per muntar amb accessoris a pressió

#### CARACTERÍSTIQUES GENERALS:

Tots els elements han de ser compatibles amb el fluid que transportarà la canonada on s'instal·laran. Els accessoris per a xarxes de subministrament d'aigua potable no han de produir concentracions de substàncies nocives que excedeixin els valors permesos pel RD 140/2003, de 7 de Febrer, i no han de modificar les característiques organolèptiques ni la salubritat del aigua que circularà. S'ha de comprovar en les especificacions subministrades pel fabricant, que la vàlvula és apta per al tipus de fluid de la canonada on s'instal·larà, a la temperatura i pressió previstes.

El fabricant ha de garantir que la vàlvula en posició tancada no permetrà el pas del fluid, i que es podrà maniobrar sense dificultat el mecanisme d'obertura i tancament a la pressió i temperatura de treball.

El pas lliure que deixa la vàlvula en posició oberta ha de correspondre al diàmetre nominal dels tubs als quals es connecta.

En el cos ha d'haver-hi gravada la pressió de treball.

Pressió de prova segons pressió nominal:

- Pressió nominal 10 bar:  $\geq 15$  bar
- Pressió nominal 16 bar:  $\geq 24$  bar

## 2.- CONDICIONS DE SUBMINISTRAMENT I EMMAGATZEMATGE

Subministrament: En caixes, amb tots els accessoris, peces per als junts i elements de connexió. Les rosques han de portar protectors de plàstic.

Emmagatzematge: En llocs protegits de la intempèrie i d'impactes.

## 3.- UNITAT I CRITERI D'AMIDAMENT

Unitat d'amidament: la indicada a la descripció de l'element

Criteri d'amidament: quantitat necessària subministrada a l'obra

## 4.- NORMATIVA DE COMPLIMENT OBLIGATORI

### VÀLVULES METÀL·LIQUES:

- \* UNE-EN 736-1:1996 Válvulas. Terminología. Parte 1: Definición de los tipos de válvulas.
- \* UNE-EN 736-2:1998 Válvulas. Terminología. Parte 2: Definición de los componentes de las válvulas.
- \* UNE-EN 736-3:2008 Válvulas. Terminología. Parte 3: Definición de términos.
- \* UNE-EN 13709:2010 Válvulas industriales. Válvulas de globo y válvulas de globo de retención y regulación de acero.

### VÀLVULES DE BOLA DE MATERIAL SINTÈTIC:

UNE-EN ISO 16135:2007 Válvulas industriales. Válvulas esféricas de materiales termoplásticos (ISO 16135:2006).

### VÀLVULES AMB ACTUADOR ELÈCTRIC:

Real Decreto 842/2002 de 2 de agosto, por el que se aprueba el Reglamento Electrotécnico de Baja Tensión. REBT 2002.

## BN73- VÁLVULA DE REGULACIÓN DE TRES VIES

### 0.- ELEMENTOS QUE CONTEMPLA EL PLIEGO

BN73-0X4S,BN73-Y001,BN73-Y002,BN73-Y004,BN73-Y010,BN73-Y011.

#### 1.- DEFINICIÓ I CONDICIONS DELS ELEMENTS

Vàlvules de regulació de tres vies motoritzades, de bronze, de llautó o de fosa de 6, 10 i 16 bar de pressió nominal amb connexió per rosca o brides.

#### CARACTERÍSTIQUES GENERALS:

Vàlvula de regulació automàtica, formada per:

- Cos amb les tres connexions fent T.
- Sistema de tancament.
- Accionament per servomotor elèctric.
- Assentaments d'estanquitat per sistema de tancament.
- Prensastopa o anells tòrics per a l'eix d'accionament.

Les especificacions, rangs de valors, complements i altres característiques específiques de l'element han de coincidir amb les indicades a la DT i cal que la DF aprovi la marca i el model. El fabricant ha de garantir que les característiques de l'element compleixen amb les especificacions de la DT, de la pròpia documentació tècnica del fabricant i que els elements són compatibles amb la resta del seu sistema o amb el sistema en el cas que s'integrin.

El sistema de tancament ha de posar en comunicació la boca de sortida amb les altres dues d'entrada, regulant més o menys la secció lliure d'aquestes.

El cos de la vàlvula ha de portar una indicació del sentit de circulació del fluid, i la pressió de treball de la vàlvula.

La carcassa del servomotor ha de portar grafiat l'esquema de connexionat, la tensió d'alimentació i la potència.

Pressió de prova:

- Pressió nominal 6 bar:  $\geq 9$  bar
- Pressió nominal 10 bar:  $\geq 15$  bar
- Pressió nominal 16 bar:  $\geq 24$  bar

Característiques del servomotor:

- Grau de protecció mínim: IP 40
- Temperatura de treball: 0-50°C

- Humitat ambient: < 90%

## 2.- CONDICIONS DE SUBMINISTRAMENT I EMMAGATZEMATGE

Subministrament: En caixes.

El fabricant ha de subministrar la documentació tècnica, instruccions, esquemes i plantilles necessaris per al muntatge, connexió de l'element i el manteniment.

Les rosques han de portar protectors de plàstic.

Emmagatzematge: En llocs protegits contra els impactes, la pluja, les humitats, raigs de sol i dins l'embalatge original.

## 3.- UNITAT I CRITERI D'AMIDAMENT

Unitat d'amidament: la indicada a la descripció de l'element

Criteri d'amidament: quantitat necessària subministrada a l'obra

## 4.- NORMATIVA DE COMPLIMENT OBLIGATORI

Real Decreto 1027/2007, de 20 de julio, por el que se aprueba el Reglamento de Instalaciones Térmicas en los Edificios. (RITE).

Real Decreto 842/2002 de 2 de agosto, por el que se aprueba el Reglamento Electrotécnico de Baja Tensión. REBT 2002.

---

## **BN85- VÀLVULA DE RETENCIÓ DE CLAPETA AMB ROSCA**

### 0.- ELEMENTOS QUE CONTEMPLA EL PLIEGO

BN85-HHK9,BN85-HFYV,BN85-HJZX,BN85-H4EL.

#### 1.- DEFINICIÓ I CONDICIONS DELS ELEMENTS

Vàlvules de retenció de clapeta de bronze, de 10 i 16 bar de pressió nominal i connexió per rosca.

CARACTERÍSTIQUES GENERALS:

Ha d'estar formada per:

- Cos amb les connexions roscades interiorment
- Sistema de tancament en forma de disc basculant sobre un eix, que es tanca per acció de la gravetat

En el cos ha d'haver-hi gravada la pressió de treball i una sageta indicant el sentit de circulació del fluid.

Pressió de prova segons pressió nominal:

- Pressió nominal 10 bar:  $\geq 15$  bar

- Pressió nominal 16 bar:  $\geq 24$  bar

#### 2.- CONDICIONS DE SUBMINISTRAMENT I EMMAGATZEMATGE

Subministrament: Per unitats, empaquetades en caixes.

Les rosques han de portar protectors de plàstic.

Emmagatzematge: En llocs protegits contra els impactes.

#### 3.- UNITAT I CRITERI D'AMIDAMENT

Unitat d'amidament: la indicada a la descripció de l'element

Criteri d'amidament: quantitat necessària subministrada a l'obra

#### 4.- NORMATIVA DE COMPLIMENT OBLIGATORI

No hi ha normativa de compliment obligatori.

---

## **BN89- VÀLVULA DE RETENCIÓ DE DISC AMB ROSCA**

### 0.- ELEMENTOS QUE CONTEMPLA EL PLIEGO

BN89-JIYU.

#### 1.- DEFINICIÓ I CONDICIONS DELS ELEMENTS

Vàlvules de retenció de disc amb els extrems roscats.

CARACTERÍSTIQUES GENERALS:

---

Ha d'estar formada per:

- Cos cilíndric de llautó amb els extrems roscats
  - Disc obturador de material sintètic o metàl·lic amb eix de guia i junt d'estanquitat
  - Molla helicoïdal tarada a una pressió predeterminada per a mantenir el disc contra el seient
- Ha de tenir un aspecte exterior uniforme i sense defectes.

L'eix que suporta l'element obturador ha de desplaçar-se lliurement per l'allotjament.

En estat de repòs, la molla ha de mantenir el disc contra el seient mecanitzat al cos.

El disc ha d'estar centrat amb el seient i ha de fer contacte en tot el perímetre.

Sobre el cos de la vàlvula hi ha d'anar gravada la següent informació com a mínim:

- Nom del fabricant o marca comercial
- Diàmetre nominal
- Pressió nominal
- Sageta que indiqui el sentit de circulació del fluid

## 2.- CONDICIONS DE SUBMINISTRAMENT I EMMAGATZEMATGE

Subministrament: Embalat, amb les rosques protegides, dins de caixa protectora.

Emmagatzematge: En llocs protegits contra els impactes.

## 3.- UNITAT I CRITERI D'AMIDAMENT

Unitat d'amidament: la indicada a la descripció de l'element

Criteri d'amidament: quantitat necessària subministrada a l'obra

## 4.- NORMATIVA DE COMPLIMENT OBLIGATORI

La normativa ha de ser l'específica a l'ús a què es destini.

# BN91- VÀLVULA DE SEGURETAT AMB ROSCA

## 0.- ELEMENTOS QUE CONTEMPLA EL PLIEGO

BN91-0WY7.

## 1.- DEFINICIÓ I CONDICIONS DELS ELEMENTS

Vàlvula de seguretat d'obertura progressiva, de 16 i 25 bar de pressió nominal i de connexió per rosca.

S'han considerat els tipus de vàlvules següents:

- vàlvules de 1/4" a 1 1/4" de diàmetre nominal, de 16 bar de pressió nominal, amb cos de llautó CW617N, caputxa de llautó CW617N i unió de llautó CW617N
- vàlvules de 1 1/2" de diàmetre nominal, de 16 bar de pressió nominal, amb cos de llautó CW617N, caputxa de llautó CC754S-GM i unió de llautó CW617N
- vàlvules de 2" de diàmetre nominal, de 16 bar de pressió nominal, amb cos de llautó CC754S-GM, caputxa de llautó llautó CC754S-GM i unió de llautó CW617N
- vàlvules de 2 1/2" a 4" de diàmetre nominal, de 16 bar de pressió nominal, amb cos de bronze CC761S, caputxa de bronze CC761S i unió de bronze CC761S
- vàlvules de 1/4" a 1 1/4" de diàmetre nominal, de 25 bar de pressió nominal, amb cos de llautó CW617N, caputxa de llautó CW617N i unió d'acer inoxidable 1.4401 (AISI 316)
- vàlvules de 1 1/2" de diàmetre nominal, de 25 bar de pressió nominal, amb cos de llautó CW617N, caputxa de llautó CC754S-GM i unió d'acer inoxidable 1.4401 (AISI 316)
- vàlvules de 2" de diàmetre nominal, de 25 bar de pressió nominal, amb cos de llautó CC754S-GM, caputxa de llautó CC754S-GM i unió d'acer inoxidable 1.4401 (AISI 316)
- vàlvules de 2 1/2" a 4" de diàmetre nominal, de 25 bar de pressió nominal, amb cos de bronze CC761S, caputxa de bronze CC761S i unió d'acer inoxidable 1.4401 (AISI 316)
- vàlvules de 1/4" a 1 1/2" de diàmetre nominal, de 25 bar de pressió nominal, amb cos d'acer inoxidable 1.4408 (AISI 316), caputxa d'acer inoxidable 1.4305 (AISI 303) i unió d'acer inoxidable 1.4401 (AISI 316)
- vàlvules de 2" a 4" de diàmetre nominal, de 25 bar de pressió nominal, amb cos d'acer inoxidable 1.4408 (AISI 316), caputxa d'acer inoxidable 1.4408 (AISI 316) i unió d'acer inoxidable 1.4401 (AISI 316)

## CARACTERÍSTIQUES GENERALS:

Ha d'estar formada per:

- Cos amb connexió d'entrada vertical, roscada exteriorment i amb connexió de sortida horitzontal roscada interiorment
- Sistema de tancament en forma de disc, de desplaçament vertical
- Molla de compressió del sistema de tancament
- Regulador manual de compressió per ajustar la pressió d'obertura, precintable

- Les vàlvules amb palanca, a més a més estaran dotades d'una palanca en la seva part superior per a l'obertura manual d'emergència, comprovació i neteja  
Ha d'estar ajustada a la pressió d'obertura que s'ha demanat.  
En el cos ha d'haver-hi gravada la pressió de treball màxima.  
Pressió de prova segons pressió nominal:  
- Pressió nominal 10 bar:  $\geq 15$  bar  
- Pressió nominal 16 bar:  $\geq 24$  bar  
2.- CONDICIONS DE SUBMINISTRAMENT I EMMAGATZEMATGE  
Subministrament: Per unitats, empaquetades en caixes.  
Les rosques han de portar protectors de plàstic.  
Emmagatzematge: En llocs protegits contra els impactes.  
3.- UNITAT I CRITERI D'AMIDAMENT  
Unitat d'amidament: la indicada a la descripció de l'element  
Criteri d'amidament: quantitat necessària subministrada a l'obra  
4.- NORMATIVA DE COMPLIMENT OBLIGATORI  
Directiva 97/23/CE del parlamento europeo y del consejo, de 29 de mayo de 1997, relativa a la aproximacion de las legislaciones de los estados miembros sobre Equipos a Presion.

---

## **BNB0- VÀLVULA DE BOIA DIRECTA**

### **0.- ELEMENTOS QUE CONTEMPLA EL PLIEGO**

**BNB0-OWTB.**

1.- DEFINICIÓ I CONDICIONS DELS ELEMENTS  
Vàlvules de boia directes amb rosca de bronze i de 10 bar de pressió nominal.  
CARACTERÍSTIQUES GENERALS:  
Ha d'estar formada per:  
- Cos amb la connexió d'entrada roscada exterior i amb connexió de sortida lliure  
- Sistema de tancament per assentament  
- Palanca d'accionament i boia  
Pressió de prova: 15 bar  
Materials:  
- Palanca: Llautó  
- Boia: Acer inoxidable  
2.- CONDICIONS DE SUBMINISTRAMENT I EMMAGATZEMATGE  
Subministrament: Per unitats.  
Emmagatzematge: En llocs protegits contra els impactes.  
3.- UNITAT I CRITERI D'AMIDAMENT  
Unitat d'amidament: la indicada a la descripció de l'element  
Criteri d'amidament: quantitat necessària subministrada a l'obra  
4.- NORMATIVA DE COMPLIMENT OBLIGATORI  
No hi ha normativa de compliment obligatori.

---

## **BNE1- FILTRE COLADOR PER A MUNTAR EMBRIDAT**

### **0.- ELEMENTOS QUE CONTEMPLA EL PLIEGO**

**BNE1-1N50,BNE1-1N4X,BNE1-1N4Z,BNE1-1N4Q,BNE1-1N4U,BNE1-1N4R,BNE1-1N4T.**

1.- DEFINICIÓ I CONDICIONS DELS ELEMENTS  
Filtres coladors per a muntar entre tubs.  
S'han considerat els tipus següents:

---



- Filtres per a muntar amb brides

**CARACTERÍSTIQUES GENERALS:**

Ha d'estar format per un element metàl·lic que conté al seu interior l'element filtrant.

L'interior ha d'estar net, lliure de pols i impureses.

Ha de ser resistent a la corrosió.

Ha de ser resistent a les agressions del fluid que circula pel seu interior.

Ha de ser estanc a la pressió de prova de la instal·lació.

No ha de tenir cops, esquerdes o irregularitats en els punts on puguin afectar l'estanquitat, ni ha de tenir d'altres defectes superficials.

L'interior ha de ser regular i llis. S'accepten petites irregularitats que no disminueixin la seva qualitat intrínseca, ni alterin el seu funcionament.

Ha de dur marcada de forma indeleble una fletxa que indiqui el sentit de circulació del fluid.

Ha de portar de forma indeleble i ben visible les dades següents:

- Nom del fabricant o marca comercial

- Pressió nominal

- Símbol indicador del sentit de circulació del fluid per dintre del filtre

**FILTRES EMBRIDATS:**

Ha d'estar preparat amb brides normalitzades a cada extrem per a ser muntat entre tubs.

Ha de ser fàcilment desmuntable per tal de permetre el canvi de l'element filtrant.

**2.- CONDICIONS DE SUBMINISTRAMENT I EMMAGATZEMATGE**

Subministrament: En caixes.

S'ha de subministrar amb les boques de connexió tapades.

L'element filtrant ha d'estar en el seu interior o bé s'ha de subministrar aparat.

L'element que va amb rosca s'ha de subministrar amb la rosca corresponent.

Ha de dur les instruccions d'instal·lació i muntatge corresponents.

Emmagatzematge: En llocs protegits de cops, dins de la seva caixa.

**3.- UNITAT I CRITERI D'AMIDAMENT**

Unitat d'amidament: la indicada a la descripció de l'element

Criteri d'amidament: quantitat necessària subministrada a l'obra

**4.- NORMATIVA DE COMPLIMENT OBLIGATORI**

La normativa ha de ser l'específica a l'ús a què es destini.

---

**BNE2- FILTRE COLADOR PER A MUNTAR ROSCAT**

**0.- ELEMENTOS QUE CONTEMPLA EL PLIEGO**

**BNE2-1N5A,BNE2-1N55.**

**1.- DEFINICIÓ I CONDICIONS DELS ELEMENTS**

Filtres coladors per a muntar entre tubs.

S'han considerat els tipus següents:

- Filtres roscats.

**CARACTERÍSTIQUES GENERALS:**

Ha d'estar format per un element metàl·lic que conté al seu interior l'element filtrant.

L'interior ha d'estar net, lliure de pols i impureses.

Ha de ser resistent a la corrosió.

Ha de ser resistent a les agressions del fluid que circula pel seu interior.

Ha de ser estanc a la pressió de prova de la instal·lació.

No ha de tenir cops, esquerdes o irregularitats en els punts on puguin afectar l'estanquitat, ni ha de tenir d'altres defectes superficials.

L'interior ha de ser regular i llis. S'accepten petites irregularitats que no disminueixin la seva qualitat intrínseca, ni alterin el seu funcionament.

Ha de dur marcada de forma indeleble una fletxa que indiqui el sentit de circulació del fluid.

Ha de portar de forma indeleble i ben visible les dades següents:

- Nom del fabricant o marca comercial

- Pressió nominal

- Símbol indicador del sentit de circulació del fluid per dintre del filtre

**FILTRES ROSCATS:**

Ha d'estar preparat amb rosca interior a cada extrem per a ser muntat entre tubs.

Ha de ser fàcilment accessible per tal de permetre el canvi de l'element filtrant, mitjançant rosca.

**2.- CONDICIONS DE SUBMINISTRAMENT I EMMAGATZEMATGE**

Subministrament: En caixes.

S'ha de subministrar amb les boques de connexió tapades.

L'element filtrant ha d'estar en el seu interior o bé s'ha de subministrar aparat.

L'element que va amb rosca s'ha de subministrar amb la rosca corresponent.

Ha de dur les instruccions d'instal·lació i muntatge corresponents.

Emmagatzematge: En llocs protegits de cops, dins de la seva caixa.

### 3.- UNITAT I CRITERI D'AMIDAMENT

Unitat d'amidament: la indicada a la descripció de l'element

Criteri d'amidament: quantitat necessària subministrada a l'obra

### 4.- NORMATIVA DE COMPLIMENT OBLIGATORI

La normativa ha de ser l'específica a l'ús a què es destini.

---

## BP18- PRESA DE SENYAL DE TV

### 0.- ELEMENTOS QUE CONTEMPLA EL PLIEGO

#### BP18-103L.

#### 1.- DEFINICIÓ I CONDICIONS DELS ELEMENTS

Preses de senyal de TV i FM de forma rectangular o rodona.

##### CARACTERÍSTIQUES GENERALS:

Ha de proporcionar els senyals provinents de l'equip d'amplificació directament als aparells receptors, per mitjà d'una connexió per cable coaxial.

Ha de constar d'una base metàl·lica de suport de les connexions d'entrada i dues sortides (FM i TV) per a connectors endollables.

La connexió de FM s'ha de diferenciar de la de TV.

La base metàl·lica s'ha d'allotjar en una envoltant amb tapa cargolable, de material plàstic.

Desacoblament entre connexions de FM:  $\geq 46$  dB

Desacoblament entre connexions de TV:  $\geq 26$  dB

#### 2.- CONDICIONS DE SUBMINISTRAMENT I EMMAGATZEMATGE

Subministrament: En caixes.

Emmagatzematge: En el seu embalatge, protegida contra els impactes.

### 3.- UNITAT I CRITERI D'AMIDAMENT

Unitat d'amidament: la indicada a la descripció de l'element

Criteri d'amidament: quantitat necessària subministrada a l'obra

### 4.- NORMATIVA DE COMPLIMENT OBLIGATORI

Real Decreto 346/2011, de 11 de marzo, por el que se aprueba el Reglamento regulador de las infraestructuras comunes de telecomunicaciones para el acceso a los servicios de telecomunicación en el interior de las edificaciones.

#### 5.- CONDICIONS DE CONTROL DE RECEPCIÓ

##### OPERACIONS DE CONTROL:

Les tasques de control a realitzar són les següents:

- Sol·licitar al fabricant el certificat de les característiques tècniques dels equips i materials que s'han d'utilitzar.

- Control de la documentació tècnica subministrada.

- Control final d'identificació de material i lloc d'emplaçament

- Comprovació de les característiques, especificacions i compliment de la normativa de tots els elements que formen la instal·lació, i verificar que compleixen les especificacions del projecte:

- Antenes i equips de captació: Identificació d'elements (marca, model, n° sèrie), característiques (guany, angles de recepció, longitud, càrregues de vent, etc.). - Amplificadors: Identificació (marca, model, n° sèrie), característiques (ample de banda, nivell de sortida, guany, tensió

- d'alimentació i consum). - Caixes de derivació, derivadors i registres: Distribució interior, identificació (marca, model, n° de sèrie, nom), característiques (rang, freqüència, impedància, atenuacions).

- Bases de presa: Identificació (marca, model, n° de sèrie, normativa), característiques (alimentació, tipus de connector). - Cablejat: Identificació (marca, model, n° sèrie), característiques (atenuació, tipus coberta, tipus cable).

- Realització d'informe amb els resultats del control efectuat.

#### CRITERIS DE PRESA DE MOSTRES:

S'ha de realitzar el control de materials i equips que es rebin a l'obra. El control s'ha de realitzar per mostreig i a totes les partides diferents que arribin a l'obra. La intensitat del mostreig ha d'estar definida per la DF.

---

INTERPRETACIÓ DE RESULTATS I ACTUACIONS EN CAS D'INCOMPLIMENT:

Un cop realitzat el control dels materials, totes les anomalies, incompliment de les especificacions, desviacions del projecte i variacions del què s'ha contractat amb l'empresa instal·ladora, s'ha de comunicar a DF, que haurà de decidir la substitució total o parcial del material rebut.

---

**BP20- ALIMENTADOR PER A EQUIPS D'INTERCOMUNICACIÓ AUDIO I VIDEO**

**0.- ELEMENTOS QUE CONTEMPLA EL PLIEGO**

**BP20-2VAY.**

**1.- DEFINICIÓ I CONDICIONS DELS ELEMENTS**

Equip d'alimentació per a intercomunicadors telefònics o video-telefònics.

**CARACTERÍSTIQUES GENERALS:**

Equip destinat a l'alimentació elèctrica de tota la instal·lació a partir de la connexió a la xarxa elèctrica. Ha de portar tots els elements, circuits i mecanismes necessaris per a permetre el funcionament integral de la instal·lació. Ha d'anar proveït d'un estabilitzador de la tensió d'entrada, autoprotegit contra curts circuits.

Ha de permetre un senyal acústic en el punt de trucada centralitzada, i ha de confirmar la recepció en el punt individual que rep la trucada.

Ha de permetre l'amplificació en àudio amb controls de volum, en direcció centralització-individual i en direcció individual-centralització.

Ha de tenir relé per a obrir les portes per tal d'evitar les deficiències per caiguda de tensió a la línia.

Tensió d'alimentació: 230 V, corrent monofàsic

Freqüència: 50 Hz

**2.- CONDICIONS DE SUBMINISTRAMENT I EMMAGATZEMATGE**

Subministrament: En caixes.

Emmagatzematge: En el seu embalatge, protegit contra els impactes.

**3.- UNITAT I CRITERI D'AMIDAMENT**

Unitat d'amidament: la indicada a la descripció de l'element

Criteri d'amidament: quantitat necessària subministrada a l'obra

**4.- NORMATIVA DE COMPLIMENT OBLIGATORI**

Real Decreto 842/2002 de 2 de agosto, por el que se aprueba el Reglamento Electrotécnico de Baja Tensión. REBT 2002.

**5.- CONDICIONS DE CONTROL DE RECEPCIÓ**

**OPERACIONS DE CONTROL:**

Les tasques de control a realitzar són les següents:

- Sol·licitar al fabricant el certificat de les característiques tècniques dels equips i materials que s'han d'utilitzar.

- Control de la documentació tècnica subministrada.

- Control final d'identificació de material i lloc d'emplaçament

- Comprovar les característiques, especificacions i compliment de la normativa i homologació de tots els elements que formen part de la instal·lació. Verificar que compleixen les especificacions de projecte:

- Intercomunicadors (marca, model, especificacions) - Central  
d'intercomunicadors (marca, model, especificacions) - Altaveus (si n'hi ha) (marca, model, especificacions) - Cablejat. (Secció, característiques: protecció, transmissió, assaig)

- Realització d'informe amb els resultats del control efectuat.

**CRITERIS DE PRESA DE MOSTRES:**

S'ha de realitzar el control de materials i equips que es rebin a l'obra. El control s'ha de realitzar per mostreig i a totes les partides diferents que arribin a l'obra. La intensitat del mostreig ha d'estar definida per la DF.

**INTERPRETACIÓ DE RESULTATS I ACTUACIONS EN CAS D'INCOMPLIMENT:**

Un cop realitzat el control dels materials, totes les anomalies, incompliment de les especificacions, desviacions del projecte i variacions del què s'ha contractat amb l'empresa instal·ladora, s'ha de comunicar a DF, que haurà de decidir la substitució total o parcial del material rebut.

---

## BP21- APARELL INTERIOR D'USUARI PER A COMUNICACIÓ

### 0.- ELEMENTOS QUE CONTEMPLA EL PLIEGO

#### BP21-2VAO.

##### 1.- DEFINICIÓ I CONDICIONS DELS ELEMENTS

Aparells de comunicació telefònica o video-telefònica, amb o sense secret de conversa per a muntar a paret.

S'han considerat els tipus següents:

- Comunicació només telefònica
- Comunicació telefònica i recepció de video
- Amb o sense secret de conversa

##### CARACTERÍSTIQUES GENERALS:

Aparell destinat a la comunicació individual des de cada punt amb la centralització.

Ha de tenir una base i un microtelèfon unit a la base amb un cordó flexible multifilar, amb un element acústic de trucada.

A la base hi ha d'haver:

- Un polsador per a obrir la porta
- Poden haver polsadors addicionals

Si l'aparell es amb secret de conversa, ha de també incloure un senyal de preavis de final de temps de comunicació.

El microtelèfon ha de tenir els dos transductors electroacústics, el micròfon i el receptor, col·locats en un allotjament antixoc. Tot el conjunt descrit no ha de patir cap deteriorament en caure lliurement sobre una superfície llisa i indeformable pel xoc, des d'una alçària  $\leq 1$  m. En posició de repòs el microtelèfon s'ha d'allotjar sobre la base, de manera que el seu recolzament actui sobre una lleva, la funció de la qual és moure un paquet de contactes elèctrics situats a l'interior de la base. Aquests contactes han de predisposar l'aparell per a la comunicació, quan el microtelèfon estigui alçat i per a l'espera de senyal de trucada quan estigui recolzat.

##### APARELLS DE COMUNICACIÓ VIDEO-TELEFÒNICA:

Ha d'haver a la base un monitor per a la recepció d'imatge.

El monitor ha de tenir una pantalla de 6" i els comandaments següents:

- Interruptor per a connexió-desconnexió
- Indicador lluminós de connexió
- Comandament lineal de brillantor

##### 2.- CONDICIONS DE SUBMINISTRAMENT I EMMAGATZEMATGE

Subministrament: En caixa, inclosos els cargols de fixació.

Emmagatzematge: Dins del seu embalatge, protegit contra impactes.

##### 3.- UNITAT I CRITERI D'AMIDAMENT

Unitat d'amidament: la indicada a la descripció de l'element

Criteri d'amidament: quantitat necessària subministrada a l'obra

##### 4.- NORMATIVA DE COMPLIMENT OBLIGATORI

No hi ha normativa de compliment obligatori.

##### 5.- CONDICIONS DE CONTROL DE RECEPCIÓ

###### OPERACIONS DE CONTROL:

Les tasques de control a realitzar són les següents:

- Sol·licitar al fabricant el certificat de les característiques tècniques dels equips i materials que s'han d'utilitzar.
- Control de la documentació tècnica subministrada.
- Control final d'identificació de material i lloc d'emplaçament
- Comprovar les característiques, especificacions i compliment de la normativa i homologació de tots els elements que formen part de la instal·lació. Verificar que compleixen les especificacions de projecte:
  - Intercomunicadors (marca, model, especificacions)
  - Central d'intercomunicadors (marca, model, especificacions)
  - Altaveus (si n'hi ha) (marca, model, especificacions)
  - Cablejat. (Secció, característiques: protecció, transmissió, assaig)
- Realització d'informe amb els resultats del control efectuat.

###### CRITERIS DE PRESA DE MOSTRES:

S'ha de realitzar el control de materials i equips que es rebin a l'obra. El control s'ha de realitzar per mostreig i a totes les partides diferents que arribin a l'obra. La intensitat del mostreig ha d'estar definida per la DF.

###### INTERPRETACIÓ DE RESULTATS I ACTUACIONS EN CAS D'INCOMPLIMENT:

Un cop realitzat el control dels materials, totes les anomalies, incompliment de les especificacions, desviacions del projecte i variacions del què s'ha contractat amb l'empresa

instal·ladora, s'ha de comunicar a DF, que haurà de decidir la substitució total o parcial del material rebut.

## BP22- CABLE PER A INTERCOMUNICADOR

### 0.- ELEMENTOS QUE CONTEMPLA EL PLIEGO

#### BP22-0SLE.

#### 1.- DEFINICIÓ I CONDICIONS DELS ELEMENTS

Cables de parells de transmissió telefònica, amb conductors de coure rígids, per a col·locació interior o exterior.

S'han considerat els tipus següents:

- Cable per a transmissió telefònica amb conductors de coure rígids de 0,51 mm de diàmetre, per a instal·lació interior, amb aïllament de polietilè i coberta de PVC amb una classificació de resistència al foc Eca segons UNE-EN 50575
- Cable per a transmissió telefònica amb conductors de coure rígids de 0,405, 0,51, 0,64 i 0,91 mm de diàmetre, per a instal·lació interior o exterior, aïllament de polietilè i coberta de poliolefina termoplàstica lliure d'halògens amb una classificació de resistència al foc Dca-s2, d2, al segons UNE-EN 50575
- Cable per a transmissió telefònica amb conductors de coure rígids de 0,405 o 0,51 mm de diàmetre, per a instal·lació exterior, aïllament de polietilè i coberta de polietilè amb una classificació de resistència al foc Fca segons UNE-EN 50575

-

#### CONDICIONS GENERALS:

La coberta no ha de tenir variacions en el gruix ni d'altres defectes visibles a la seva superfície. Ha de ser resistent a l'abrasió.

Ha de quedar ajustada i s'ha de poder separar fàcilment sense produir danys a l'aïllament.

L'aïllament no ha de tenir variacions en el gruix ni d'altres defectes visibles a la seva superfície.

Ha de quedar ajustat i s'ha de poder separar fàcilment sense produir danys al conductor.

Destinats a incorporar-se de forma permanent en obres de construcció han de complir el Reglament de productes per a la construcció (UE) n° 305/2011 i el seu Reglament Delegat (UE) 2016/364 sobre la classificació de les propietats de reacció al foc.

La classificació de reacció al foc s'expressarà d'acord amb el Reglament Delegat (UE) 2016/364 i la UNE-EN 13501-6 amb un codi de quatre dígits segons el següent format:

Classe de reacció al foc:

- Dígít 1, prestacions de propagació del foc i emissió de calor: Aca, B1ca, B2ca, Cca, Dca, Eca i Fca (classes enumerades de més a menys prestacions)

Classes addicionals (només per a les classes B1ca, B2ca, Cca i Dca):

- Dígít 2, prestacions d'emissió de fums: s1a, s1b, s1, s2 i s3 (de més a menys prestacions)

- Dígít 3, prestacions de caiguda de gotes/partícules inflamades: d0, d1 i d2 (de més a menys prestacions)

- Dígít 4, prestacions d'acidesa: a1, a2 i a3 (de més a menys prestacions)

#### CABLES DE TRANSMISSIÓ TELEFÒNICA:

Cable multifilar amb funda envoltant de material plàstic, destinat al circuit d'àudio, de trucades i al d'obrir portes.

#### 2.- CONDICIONS DE SUBMINISTRAMENT I EMMAGATZEMATGE

Subministrament: Empaquetat en rotlle.

Emmagatzematge: Dins del seu embalatge, protegit contra impactes.

#### 3.- UNITAT I CRITERI D'AMIDAMENT

Unitat d'amidament: la indicada a la descripció de l'element

Criteri d'amidament: quantitat necessària subministrada a l'obra

#### 4.- NORMATIVA DE COMPLIMENT OBLIGATORI

UNE-EN 50575:2015 Cables de energía, control y comunicación. Cables para aplicaciones generales en construcciones sujetos a requisitos de reacción al fuego.

UNE-EN 50575:2015/A1:2016 Cables de energía, control y comunicación. Cables para aplicaciones generales en construcciones sujetos a requisitos de reacción al fuego.

#### 5.- CONDICIONS DE CONTROL DE RECEPCIÓ

##### OPERACIONS DE CONTROL:

Les tasques de control a realitzar són les següents:

- Sol·licitar al fabricant els certificats de les característiques tècniques dels materials.

- Control de la documentació tècnica subministrada.
- Control final d'identificació de material i lloc d'emplaçament
- Comprovar que els elements que formen la instal·lació compleixen les especificacions del projecte
- Identificació de Marca, Tipus, Normativa i Característiques
- Verificar el compliment de la normativa establerta per a cada tipus de material.
- Verificar la compatibilitat dels elements que formen la instal·lació
- Assaigs:
  - Per a cables de parells:
    - Assaig de combustió i densitat de fums: UNE 20427 Assaig de cables sotmesos a un incendi; UNE-EN 50226 Assaig de cables sotmesos al foc; UNE-EN 50267-2-1 Assaig de gasos despresos durant la combustió
    - Tolerància de la secció real dels conductors: UNE 21123 Cables elèctrics d'utilització industrial de tensió assignada 0,6/1 kV
    - Atenuació: Plec de prescripcions tècniques projecte
    - Impedància característica: Plec de prescripcions tècniques projecte
    - Tensió nominal, Tensió d'assaig, Tensió de prova: UNE 21143 Assaig de cobertes exteriors de cables
    - Càrrega de ruptura: Plec de prescripcions tècniques projecte
    - Extinció de la flama: UNE-EN 50266
    - Per a cables de Fibra Òptica:
      - Assaigs de combustió i densitat de fums
      - Tolerància de la secció real dels conductors
      - Atenuació: Segons plec de prescripcions tècniques del Projecte
      - Càrrega de ruptura
      - Equips electrònics de comunicació. A nivell general es realitzaran assaigs referents a:
        - Comprovació de l'acompliment dels requeriments de comptabilitat electromagnètica
        - Comprovació dels marges d'alimentació
      - Comprovació de les prestacions
      - Comprovació de la resistència a sobretensions.
  - Comprovació del grau de protecció.
  - Realització d'informe amb els resultats del control efectuat.

#### CRITERIS DE PRESA DE MOSTRES:

S'ha de realitzar el control dels materials i equips que es rebin a l'obra.

#### INTERPRETACIÓ DE RESULTATS I ACTUACIONS EN CAS D'INCOMPLIMENT:

Un cop realitzat el control dels materials, totes les anomalies, incompliment de les especificacions, desviacions del projecte i variacions del què s'ha contractat amb l'empresa instal·ladora, s'ha de comunicar a DF, que haurà de decidir la substitució total o parcial del material rebut.

## BP27- DERIVADOR DE COMUNICACIÓ PER PLANTA

### 0.- ELEMENTOS QUE CONTEMPLA EL PLIEGO

#### BP27-2VB9.

#### 1.- DEFINICIÓ I CONDICIONS DELS ELEMENTS

Caixes de derivació per a comunicació telefònica o video-telefònica per a encastar o per a muntar superficialment.

S'han considerat els tipus següents:

- Derivador de comunicació per planta

#### CARACTERÍSTIQUES GENERALS:

Els derivadors s'utilitzen per a repartir el senyal de vídeo o telefònic als diferents equips d'usuari.

La comunicació en sèrie de derivadors permet la distribució del senyal als diferents equips.

El tipus de derivador ha d'estar preparat per a el cable amb el que ha de fer la transmissió de senyal.

Caixa de derivació de sortides per als usuaris, en un punt intermedi de la línia.

Ha de tenir una base aïllant, un suport de les connexions d'entrada, de derivacions i de sortida, protegit tot plegat per una envoltant i una tapa cargolable, de material plàstic.

Si la caixa és per a comunicació video-telefònica, la connexió per a circuit de vídeo ha d'estar prevista per cable coaxial.

#### 2.- CONDICIONS DE SUBMINISTRAMENT I EMMAGATZEMATGE

Subministrament: En caixes.

Emmagatzematge: En el seu embalatge, protegida contra els impactes.

#### 3.- UNITAT I CRITERI D'AMIDAMENT

Unitat d'amidament: la indicada a la descripció de l'element

Criteri d'amidament: quantitat necessària subministrada a l'obra

#### 4.- NORMATIVA DE COMPLIMENT OBLIGATORI

No hi ha normativa de compliment obligatori.

## **BP2H- OBREPORTES ELÈCTRIC**

### **0.- ELEMENTOS QUE CONTEMPLA EL PLIEGO**

#### **BP2H-2WWU.**

##### **1.- DEFINICIÓ I CONDICIONS DELS ELEMENTS**

Obreportes elèctrics, normals o automàtics, amb o sense palanca de desbloqueig, per a encastar al marc de la porta o per a col·locar superficialment.

S'han considerat les característiques següents:

- Accionament normal.
- Accionament automàtic.
- Amb palanca de desbloqueig.
- Sense palanca de desbloqueig.
- Per a col·locar encastats al marc de la porta
- Per a col·locar sobre el marc de la porta

##### **CARACTERÍSTIQUES GENERALS:**

Mecanisme destinat a l'allotjament del pestell de la porta, amb el seu cantell retenidor movable electrònicament a voluntat des dels punts individuals, per tal de poder franquejar la porta.

Caldrà que l'obreportes sigui adequat al tipus d'instal·lació.

##### **OBREPORTES D'ACCIONAMENT NORMAL:**

El retenidor ha de quedar sense fixació mentre es mantingui oprimint el polsador en el punt individual.

##### **OBREPORTES D'ACCIONAMENT AUTOMÀTIC:**

El retenidor ha de quedar sense fixació en rebre una polsació instantània des del punt individual.

Un cop s'hagi tornat a tancar la porta, el retenidor ha de quedar novament fixat fins a la pròxima operació.

##### **OBREPORTES AMB PALANCA DE DESBLOQUEIG:**

Ha de tenir un dispositiu manual per a deixar permanentment sense fixació el retenidor.

##### **OBREPORTES PER A ENCASTAR:**

Ha d'estar allotjat en una funda o en un caixetí protector.

##### **2.- CONDICIONS DE SUBMINISTRAMENT I EMMAGATZEMATGE**

Subministrament: En caixa.

Emmagatzematge: Dins el seu embalatge, protegit contra impactes.

##### **3.- UNITAT I CRITERI D'AMIDAMENT**

Unitat d'amidament: la indicada a la descripció de l'element

Criteri d'amidament: quantitat necessària subministrada a l'obra

##### **4.- NORMATIVA DE COMPLIMENT OBLIGATORI**

No hi ha normativa de compliment obligatori.

---

## **BP2L- UNITAT EXTERIOR D'INTERCOMUNICADOR**

### **0.- ELEMENTOS QUE CONTEMPLA EL PLIEGO**

#### **BP2L-2W10.**

##### **1.- DEFINICIÓ I CONDICIONS DELS ELEMENTS**

Unitats exteriors d'intercomunicadors telefònics o video-telefònics amb polsadors per cada usuari o teclat numèric.

S'han considerat els tipus següents:

- Intercomunicadors telefònics
- Intercomunicadors video-telefònics.

##### **CARACTERÍSTIQUES GENERALS:**

Unitat exterior d'intercomunicador destinada a la centralització de trucades i a la comunicació

---

des de l'accés exterior de l'edifici.

Ha d'estar construïda amb alumini anoditzat, amb il·luminació de targeters per mitjà d'un polsador i ha d'allotjar el micròfon i l'altaveu corresponents.

Ha de portar incorporat un pany de seguretat que funcioni amb una clau especial.

PLAQUES D'INTERCOMUNICADORS VIDEO-TELEFÒNICS:

També ha d'allotjar la telecambra amb la seva il·luminació d'escena corresponent.

2.- CONDICIONS DE SUBMINISTRAMENT I EMMAGATZEMATGE

Subministrament: En caixes.

Emmagatzematge: En el seu embalatge, protegida contra els impactes.

3.- UNITAT I CRITERI D'AMIDAMENT

Unitat d'amidament: la indicada a la descripció de l'element

Criteri d'amidament: quantitat necessària subministrada a l'obra

4.- NORMATIVA DE COMPLIMENT OBLIGATORI

No hi ha normativa de compliment obligatori.

5.- CONDICIONS DE CONTROL DE RECEPCIÓ

OPERACIONS DE CONTROL:

Les tasques de control a realitzar són les següents:

- Sol·licitar al fabricant el certificat de les característiques tècniques dels equips i materials que s'han d'utilitzar.

- Control de la documentació tècnica subministrada.

- Control final d'identificació de material i lloc d'emplaçament

- Comprovar les característiques, especificacions i compliment de la normativa i homologació de tots els elements que formen part de la instal·lació. Verificar que compleixen les especificacions de projecte:

- Intercomunicadors (marca, model, especificacions) - Central d'intercomunicadors (marca, model, especificacions) - Altaveus (si n'hi ha) (marca, model, especificacions) - Cablejat. (Secció, característiques: protecció, transmissió, assaig)

- Realització d'informe amb els resultats del control efectuat.

CRITERIS DE PRESA DE MOSTRES:

S'ha de realitzar el control de materials i equips que es rebin a l'obra. El control s'ha de realitzar per mostreig i a totes les partides diferents que arribin a l'obra. La intensitat del mostreig ha d'estar definida per la DF.

INTERPRETACIÓ DE RESULTATS I ACTUACIONS EN CAS D'INCOMPLIMENT:

Un cop realitzat el control dels materials, totes les anomalies, incompliment de les especificacions, desviacions del projecte i variacions del què s'ha contractat amb l'empresa instal·ladora, s'ha de comunicar a DF, que haurà de decidir la substitució total o parcial del material rebut.

---

## BP38- CENTRALETA DE MEGAFONIA (D)

### 0.- ELEMENTOS QUE CONTEMPLA EL PLIEGO

#### BP38-H5RH.

##### 1.- DEFINICIÓ I CONDICIONS DELS ELEMENTS

Centrals de megafonia per a muntar sobre taula.

CARACTERÍSTIQUES GENERALS:

Central destinada a la comunicació des d'un punt a d'altres amb amplificació del so, només en audio. Ha de tenir controls centralitzats de volum, amb possibilitat de selecció de quatre o més zones independents.

Ha de tenir sistemes de protecció electrònica contra sobrecàrregues i curts circuits, tant en la línia de so com en la línia d'alimentació.

Ha d'estar accionat per un dispositiu que pugui anar incorporat al mateix receptor a la instal·lació alimentadora.

Ha de tenir dispositius de regulació de balanç, nivell de sortida i tons.

Ha de tenir indicadors lluminosos de l'estat.

Ha de tenir orificis per a la fixació en la seva base.

Tensió: 220 V a 50 Hz

Transformador: 220/16 V

Resposta de freqüències: 12 Hz - 50 KHz

2.- CONDICIONS DE SUBMINISTRAMENT I EMMAGATZEMATGE

Subministrament: En caixes.



Emmagatzematge: En llocs protegits de cops, dins de la seva caixa i protegits de la intemperie.

### 3.- UNITAT I CRITERI D'AMIDAMENT

Unitat d'amidament: la indicada a la descripció de l'element

Criteri d'amidament: quantitat necessària subministrada a l'obra

### 4.- NORMATIVA DE COMPLIMENT OBLIGATORI

Real Decreto 842/2002 de 2 de agosto, por el que se aprueba el Reglamento Electrotécnico de Baja Tensión. REBT 2002.

### 5.- CONDICIONS DE CONTROL DE RECEPCIÓ

CONDICIONS DE MARCATGE I CONTROL DE LA DOCUMENTACIÓ:

Ha de portar una placa que indiqui de manera indeleble:

- Tensió
- Tipus de corrent elèctrica
- Intensitat
- Identificació del constructor
- Model o tipus
- Símbol del grau d'aïllament

Ha de dur les instruccions d'instal·lació i muntatge corresponents.

### OPERACIONS DE CONTROL:

Les tasques de control a realitzar són les següents:

- Sol·licitar al fabricant els certificats de característiques tècniques i homologacions dels materials.
- Contrastar la documentació amb els equips i l'adequació als requisits del projecte.
- Control de la documentació tècnica subministrada.
- Control final d'identificació de material i lloc d'emplaçament
- Realització d'informe amb els resultats del control efectuat.

### CRITERIS DE PRESA DE MOSTRES:

S'ha de comprovar per mostreig els altaveus i reguladors de nivell sonor, el cablejat i sistema de canalització. S'han de comprovar tots els equips amplificadors

### INTERPRETACIÓ DE RESULTATS I ACTUACIONS EN CAS D'INCOMPLIMENT:

Segons el criteri de la DF, han de poder ser acceptats o rebutjats els equips que no compleixin les especificacions del projecte.

---

## BP41- CABLE COAXIAL PER A TRANSMISSIÓ DE DADES

### 0.- ELEMENTOS QUE CONTEMPLA EL PLIEGO

#### BP41-1CGJ.

#### 1.- DEFINICIÓ I CONDICIONS DELS ELEMENTS

Conductors coaxials d'atenuació normal o baixa.

S'han considerat els tipus de cables següents:

- Cables coaxials sense designació específica per a instal·lacions d'ICT, conductor rígid de coure, amb aïllament de poliolefina, pantalla amb cinta d'alumini / Pet més trena de coure amb diferents graus de cobertura, i coberta de PVC amb una classificació de resistència al foc Eca segons UNE-EN 50575
- Cables coaxials sense designació específica per a instal·lacions d'ICT, conductor rígid de coure, amb aïllament de poliolefina, pantalla amb cinta de coure / Pet més trena de coure amb diferents graus de cobertura, i coberta de poliolefina termoplàstica lliure d'halògens, de baixa emissió de fums i opacitat reduïda, amb una classificació de resistència al foc Dca-s2, d2, a2 segons UNE-EN 50575
- Cables coaxials de designació RG11 A/U, conductor flexible de coure, amb aïllament de polietilè, pantalla de trena de coure amb diferents graus de cobertura, i coberta de PVC, amb una classificació de resistència al foc Eca segons UNE-EN 50575
- Cables coaxials de designació RG11 A/U, conductor flexible de coure, amb aïllament de polietilè, pantalla de trena de coure amb diferents graus de cobertura, i coberta de poliolefina termoplàstica lliure d'halògens, de baixa emissió de fums i opacitat reduïda, amb una classificació de resistència al foc Dca-s2, d2, a2 segons UNE-EN 50575
- Cables coaxials de designació RG58 C/U, conductor flexible de coure, amb aïllament de polietilè, pantalla de trena de coure estanyat amb diferents graus de cobertura, i coberta de PVC, amb una classificació de resistència al foc Eca segons UNE-EN 50575
- Cables coaxials de designació RG11 A/U, conductor rígid de coure, amb aïllament de polietilè,

pantalla de trena de coure amb diferents graus de cobertura, i coberta de PVC, amb una classificació de resistència al foc Eca segons UNE-EN 50575

- Cables coaxials de designació RG11 A/U, conductor rígid de coure, amb aïllament de polietilè, pantalla de trena de coure amb diferents graus de cobertura, i coberta de poliolefina termoplàstica lliure d'halògens, de baixa emissió de fums i opacitat reduïda, amb una classificació de resistència al foc Dca-s2, d2, a2 segons UNE-EN 50575

#### CONDICIONS GENERALS:

Destinats a incorporar-se de forma permanent en obres de construcció han de complir el Reglament de productes per a la construcció (UE) n° 305/2011 i el seu Reglament Delegat (UE) 2016/364 sobre la classificació de les propietats de reacció al foc.

La classificació de reacció al foc s'expressarà d'acord amb el Reglament Delegat (UE) 2016/364 i la UNE-EN 13501-6 amb un codi de quatre dígit segons el següent format:

Classe de reacció al foc:

- Dígit 1, prestacions de propagació del foc i emissió de calor: Aca, B1ca, B2ca, Cca, Dca, Eca i Fca (classes enumerades de més a menys prestacions)

Classes addicionals (només per a les classes B1ca, B2ca, Cca i Dca):

- Dígit 2, prestacions d'emissió de fums: sla, slb, sl, s2 i s3 (de més a menys prestacions)

- Dígit 3, prestacions de caiguda de gotes/partícules inflamades: d0, d1 i d2 (de més a menys prestacions)

- Dígit 4, prestacions d'acidesa: a1, a2 i a3 (de més a menys prestacions)

La coberta no ha de tenir variacions en el gruix ni d'altres defectes visibles a la seva superfície. Ha de ser resistent a l'abrasió.

Ha de quedar ajustada i s'ha de poder separar fàcilment sense produir danys a la pantalla del cable.

L'aïllament no ha de tenir variacions del gruix ni d'altres defectes visibles a la seva superfície.

Ha de quedar ajustat i s'ha de poder separar fàcilment sense produir danys al conductor

Ha d'estar format per un conductor central, un recobriment aïllant, una malla d'apantallament (folre exterior) i finalment, una capa aïllant protectora.

S'ha d'utilitzar per a portar els senyals d'antenes a l'equip d'amplificació i d'aquest equip a les diferents connexions dels usuaris.

La protecció ha d'impedir qualsevol irradiació que impliqui el risc de pertorbar la recepció en d'altres instal·lacions, i ha de protegir la instal·lació de la captació directa de senyals emesos per antenes emissores, excessivament pròximes, o de pertorbacions externes causades per vehicles, instal·lacions industrials, etc.

Impedància característica: 75 ohms

Relació de les ones estacionàries (ROE) en un tram de 100 m:  $\leq 1,3$

Freqüència inferior, mesura ROE:  $\leq 50$  MHz

Freqüència superior, mesura ROE:  $\geq 800$  MHz

Material de la malla d'apantallament: Coure

Material aïllant dels conductors:

- Atenuació normal: polietilè compacte

- Atenuació baixa: polietilè expandit

Atenuació per a 100 m de llargària:

- Conductors d'atenuació normal: 20 dB

- Conductors d'atenuació baixa: 15 dB

Freqüència del mesurament de l'atenuació:  $\geq 500$  MHz

Toleràncies:

- Impedància característica:  $\pm 3$  ohms (mesurada a una freqüència de 200 MHz)

#### 2.- CONDICIONS DE SUBMINISTRAMENT I EMMAGATZEMATGE

Subministrament: Empaquetat en rotlle.

Emmagatzematge: En el seu embalatge, protegida contra els impactes.

#### 3.- UNITAT I CRITERI D'AMIDAMENT

Unitat d'amidament: la indicada a la descripció de l'element

Criteri d'amidament: quantitat necessària subministrada a l'obra

#### 4.- NORMATIVA DE COMPLIMENT OBLIGATORI

Real Decreto 346/2011, de 11 de marzo, por el que se aprueba el Reglamento regulador de las infraestructuras comunes de telecomunicaciones para el acceso a los servicios de telecomunicación en el interior de las edificaciones.

UNE-EN 50575:2015 Cables de energía, control y comunicación. Cables para aplicaciones generales en construcciones sujetos a requisitos de reacción al fuego.

UNE-EN 50575:2015/A1:2016 Cables de energía, control y comunicación. Cables para aplicaciones generales en construcciones sujetos a requisitos de reacción al fuego.

Real Decreto-ley 1/1998, de 27 de febrero, por el que se dictan normas sobre infraestructuras comunes en los edificios para el acceso a los servicios de telecomunicación.

## **BP42- CABLE PER A INSTAL·LACIÓ DE MEGAFONIA (D)**

### **0.- ELEMENTOS QUE CONTEMPLA EL PLIEGO**

#### **BP42-H5RK.**

##### **1.- DEFINICIÓ I CONDICIONS DELS ELEMENTS**

Cables per a megafonia d'1 a 8 parells de conductors, per a col·locar en tub.

##### **CONDICIONS GENERALS:**

Els conductors han de ser bipolars.

Els conductors han d'estar compostats de coure multifilar de 0,22 mm<sup>2</sup> de secció mínima.

L'aïllament de cada conductor ha de ser de PVC.

La coberta dels conductors ha de ser de PVC.

Ha de tenir un aspecte uniforme i sense defectes.

Ha de complir les condicions requerides per la DF.

Temperatura mínima de servei: -5°C

Temperatura màxima de servei : +80°C

Tensió nominal : 250 V

Tensió de prova : 1.500 V

##### **2.- CONDICIONS DE SUBMINISTRAMENT I EMMAGATZEMATGE**

Subministrament: En caixes.

Emmagatzematge: En llocs protegits contra els impactes, la pluja, les humitats i dels raigs del sol.

##### **3.- UNITAT I CRITERI D'AMIDAMENT**

Unitat d'amidament: la indicada a la descripció de l'element

Criteri d'amidament: quantitat necessària subministrada a l'obra

##### **4.- NORMATIVA DE COMPLIMENT OBLIGATORI**

Real Decreto 842/2002 de 2 de agosto, por el que se aprueba el Reglamento Electrotécnico de Baja Tensión. REBT 2002.

---

## **BP44- CABLE PER A TRANSMISSIÓ DE DADES AMB CONDUCTORS DE COURE**

### **0.- ELEMENTOS QUE CONTEMPLA EL PLIEGO**

#### **BP44-1A3X.**

##### **1.- DEFINICIÓ I CONDICIONS DELS ELEMENTS**

Cables metàl·lics multiconductors per a la transmissió i el control de senyals analògiques i digitals.

S'han contemplat els tipus de cables següents:

- Cables amb o sense pantalla per a treballar a freqüències de fins a 100 MHz, amb coberta de PVC, amb una classificació de resistència al foc Eca segons UNE-EN 50575

- Cables amb o sense pantalla per a treballar a freqüències de fins a 250 MHz, amb coberta de PVC, amb una classificació de resistència al foc Eca segons UNE-EN 50575

- Cables amb o sense pantalla per a treballar a freqüències de fins a 100 MHz, amb coberta de poliolefines, amb una classificació de resistència al foc Dca-s2,d2,a2 segons UNE-EN 50575

- Cables amb o sense pantalla per a treballar a freqüències de fins a 250 MHz, amb coberta de PVC, amb una classificació de resistència al foc Dca-s2,d2,a2 segons UNE-EN 50575

- Cables amb o sense pantalla per a treballar a freqüències de fins a 500 MHz, amb coberta de PVC, amb una classificació de resistència al foc Dca-s2,d2,a2 segons UNE-EN 50575

- Cables amb pantalla per a treballar a freqüències de fins a 1.000 MHz, amb coberta de PVC, amb una classificació de resistència al foc Dca-s2,d2,a2 segons UNE-EN 50575

##### **CONDICIONS GENERALS:**

Ha de tenir un aspecte exterior uniforme i sense defectes.

No ha de tenir irregularitats a la coberta exterior que puguin, durant la instal·lació, ús normal o durant les operacions de manteniment, suposar un risc per als usuaris o per a l'entorn.

Ha de tenir la resistència mecànica suficient i ha d'estar construït de manera que pugui suportar, sense precaucions especials les condicions d'emmagatzematge, ús, muntatge i manteniment.

El conductor ha de ser de coure sòlid massís o cablejat. La secció del conductor ha de ser circular i uniforme.

Els conductors cablejats han d'estar constituïts per conductors de secció circular, sense aïllament entre ells, ensamblats en capes concèntriques o en grup. El nombre màxim de fils dels conductors cablejats és de 7 fils.

Els conductors aïllats s'han d'identificar mitjançant colors i/o marques addicionals en anell i/o símbols, obtinguts mitjançant la utilització d'un aïllament colorejat o d'una superfície colorejada per extrussió, impressió o pintat. Els colors han de ser fàcilment identificables i s'han de correspondre de manera raonable amb els colors normalitzats del Document d'Armonització HD 402 S2. El material de l'aïllament ha d'estar d'acord amb els requisits de la part o parts que li siguin aplicables de la norma UNE-EN 50290-2.

Ha de ser continu, amb un gruix tant uniforme com sigui possible. Ha d'estar aplicat ajustat al conductor i s'ha de poder retirar fàcilment sense malmetre el conductor.

No hi pot haver material de reblert entre els intersticis dels elements de cable reunits que conformen el nucli del cable.

L'apantallament, si és el cas, pot estar fet tant a nivell de l'element de cable (un parell o un quadret) com a nivell del nucli del cable (reunió d'elements de cable en capes concèntriques o formant unitats) o bé una combinació de les dues solucions.

En qualsevol cas, sigui quin sigui el nivell al que està fet l'apantallament, aquest ha d'estar fet d'alguna de les maneres següents, o d'una combinació d'elles:

- una cinta metàl·lica;
- una cinta metàl·lica laminada sobre una cinta plàstica;
- una trena metàl·lica nua o recoberta;
- una envoltant helicoidal de fils paral·lels de coure;
- una capa semiconductora.

Si incorpora un fil de drenatge, aquest estarà en contacte amb l'element principal de la pantalla. El fil de drenatge ha de ser sòlid o cablejat, de coure nu o recobert d'una capa metàl·lica. Els elements que constitueixen l'apantallament compliran la norma UNE-EN 50288-1.

Mesures elèctriques a baixa freqüència en corrent continu i mesures elèctriques i de transmissió a alta freqüència:

- Cables amb pantalla i per a freqüències fins a 100 MHz: Ha de complir UNE-EN 50288-2-1
- Cables sense pantalla i per a freqüències fins a 100 MHz: Ha de complir UNE-EN 50288-3-1
- Cables amb pantalla i per a freqüències fins a 250 MHz: Ha de complir UNE-EN 50288-5-1
- Cables sense pantalla i per a freqüències fins a 250 MHz: Ha de complir UNE-EN 50288-6-1
- Cables sense pantalla i per a freqüències fins a 500 MHz: Ha de complir UNE-EN 50288-11-1
- Cables amb pantalla i per a freqüències fins a 600 MHz: Ha de complir UNE-EN 50288-4-1
- Cables amb pantalla i per a freqüències fins a 1.000 MHz: Ha de complir UNE-EN 50288-9-1

CABLES DE XARXA AMB CONNECTORS DE 8 VIES (RJ45) MUNTATS ALS EXTREMS DEL CABLE PER A CONNEXIONAT  
Les característiques elèctriques i geomètriques dels connectors han d'estar d'acord amb les especificacions de la norma UNE-EN 60603-7.

La connexió entre els conductors que conformen el cable i els connectors ha de ser per crimpat, això és, per penetració dels contactes del connector en l'aïllament dels cables de parells trenats fins a entrar en contacte amb els conductors.

El cable ha de quedar subjectat al connector per la coberta exterior.

La llargària no trenada de cable que es destina a la connexió ha de ser inferior a 13 mm.

Hi ha d'haver una funda guardapols ajustada al cable i al connector. La funda ha de permetre prémer el clip que aguanta el connector lliure a dintre del fix.

La funda ha d'estar ajustada al cable per la coberta exterior. Cap element del cable, com ara la pantalla o bé els mateixos parells trenats pot sobresortir de la funda.

Mesures elèctriques a baixa freqüència en corrent continu i mesures elèctriques i de transmissió a alta freqüència:

- Cables de xarxa amb pantalla i per a freqüències fins a 100 MHz: Ha de complir UNE-EN 50288-2-2
- Cables de xarxa sense pantalla i per a freqüències fins a 100 MHz: Ha de complir UNE-EN 50288-3-2
- Cables de xarxa amb pantalla i per a freqüències fins a 250 MHz: Ha de complir UNE-EN 50288-5-2
- Cables de xarxa sense pantalla i per a freqüències fins a 250 MHz: Ha de complir UNE-EN 50288-6-2

## 2.- CONDICIONS DE SUBMINISTRAMENT I EMMAGATZEMATGE

CABLES AMB O SENSE PANTALLA PER A INSTAL·LACIONS VERTICALS I HORITZONTALS EN EDIFICIS:

Subministrament i emmagatzematge: Bobines normalitzades i degudament protegides amb dogues, de manera que no s'alterin les seves condicions.

La bobina ha de portar marcada de forma visible i indeleble el tipus i característiques del cable.

CABLES DE XARXA AMB CONNECTORS DE 8 VIES (RJ45) MUNTATS ALS EXTREMS DEL CABLE PER A CONNEXIONAT  
Subministrament: Embalats individualment o lligats individualment.

Emmagatzematge: En llocs protegits contra els impactes, la pluja, les humitats i dels raigs del sol.

L'embalatge ha de permetre la identificació del producte.

## 3.- UNITAT I CRITERI D'AMIDAMENT

Unitat d'amidament: la indicada a la descripció de l'element

Criteri d'amidament: quantitat necessària subministrada a l'obra

## 4.- NORMATIVA DE COMPLIMENT OBLIGATORI

---

UNE-EN 50173-1:2009 Tecnología de la información. Sistemas de cableado genérico. Parte 1: Requisitos generales.

UNE-EN 50173-2:2009 Tecnología de la información. Sistemas de cableado genérico. Parte 2: Edificios de oficina.

UNE-EN 50290-2-1:2010 Cables de comunicación. Parte 2-1: Reglas comunes de diseño y construcción. CABLES AMB O SENSE PANTALLA PER A INSTAL·LACIONS HORIZONTALS I VERTICALS EN EDIFICIS:

UNE-EN 50288-2-1:2013 Cables metálicos con elementos múltiples utilizados para la transmisión y el control de señales analógicas y digitales. Parte 2-1: Especificación intermedia para cables apantallados aplicables hasta 100 MHz. Cables para instalaciones horizontales y verticales en edificios.

UNE-EN 50288-3-1:2013 Cables metálicos con elementos múltiples utilizados para la transmisión y el control de señales analógicas y digitales. Parte 3-1: Especificación intermedia para cables sin apantallar aplicables hasta 100 MHz. Cables para instalaciones horizontales y verticales en edificios.

UNE-EN 50288-5-1:2013 Cables metálicos con elementos múltiples utilizados para la transmisión y el control de señales analógicas y digitales. Parte 5-1: Especificación intermedia para cables apantallados aplicables hasta 250 MHz. Cables para instalaciones horizontales y verticales en edificios.

UNE-EN 50288-6-1:2013 Cables metálicos con elementos múltiples utilizados para la transmisión y el control de señales analógicas y digitales. Parte 6-1: Especificación intermedia para cables sin apantallar aplicables hasta 250 MHz. Cables para instalaciones horizontales y verticales en edificios.

UNE-EN 50288-4-1:2013 Cables metálicos con elementos múltiples utilizados para la transmisión y el control de señales analógicas y digitales. Parte 4-1: Especificación intermedia para cables apantallados aplicables hasta 600 MHz. Cables para instalaciones horizontales y verticales en edificios.

UNE-EN 50288-9-1:2013 Cables metálicos con elementos múltiples utilizados para la transmisión y el control de señales analógicas y digitales. Parte 9-1: Especificación intermedia para cables apantallados aplicables hasta 1 000 MHz. Cables para instalaciones horizontales y verticales en edificios.

UNE-EN 50288-11-1:2013 Cables metálicos con elementos múltiples utilizados para la transmisión y el control de señales analógicas y digitales. Parte 11-1: Especificación intermedia para cables sin apantallar aplicables hasta 500 MHz. Cables para instalaciones horizontales y verticales en edificios.

CABLES AMB O SENSE PANTALLA PER A INSTAL·LACIONS A L'ÀREA DE TREBALL I CABLES PER A CONNEXIONAT: UNE-EN 50288-2-2:2013 Cables metálicos con elementos múltiples utilizados para la transmisión y el control de señales analógicas y digitales. Parte 2-2: Especificación intermedia para cables apantallados aplicables hasta 100 MHz. Cables para instalaciones en el área de trabajo y cables para conexionado.

UNE-EN 50288-3-2:2013 Cables metálicos con elementos múltiples utilizados para la transmisión y el control de señales analógicas y digitales. Parte 3-2: Especificación intermedia para cables sin apantallar aplicables hasta 100 MHz. Cables para instalaciones en el área de trabajo y cables para conexionado.

UNE-EN 50288-5-2:2013 Cables metálicos con elementos múltiples utilizados para la transmisión y el control de señales analógicas y digitales. Parte 5-2: Especificación intermedia para cables apantallados aplicables hasta 250 MHz. Cables para instalaciones en el área de trabajo y cables.

UNE-EN 50288-6-2:2013 Cables metálicos con elementos múltiples utilizados para la transmisión y el control de señales analógicas y digitales. Parte 6-2: Especificación intermedia para cables sin apantallar aplicables hasta 250 MHz. Cables para instalaciones en el área de trabajo y cables para conexionado.

UNE-EN 50288-4-2:2013 Cables metálicos con elementos múltiples utilizados para la transmisión y el control de señales analógicas y digitales. Parte 4-2: Especificación intermedia para cables apantallados aplicables hasta 600 MHz. Cables para instalaciones en el área de trabajo y cables para conexionado.

UNE-EN 50288-9-2:2015 Cables metálicos con elementos múltiples utilizados para la transmisión y el control de señales analógicas y digitales. Parte 9-2: Especificación intermedia para cables apantallados aplicables desde 1 MHz hasta 1 000 MHz. Cables para instalaciones en el área de trabajo, centro de datos y cables para conexionado.

---

## **BP45- CABLE PER A TRANSMISSIÓ DE DADES DE FIBRA ÒPTICA**

### **0.- ELEMENTOS QUE CONTEMPLA EL PLIEGO**

## BP45-1AA9.

## 1.- DEFINICIÓ I CONDICIONS DELS ELEMENTS

Cables de fibra òptica, des de 4 fins a 144 fibres òptiques, de designació PESP, amb segona protecció folgada, amb reblert del nucli per evitar la penetració d'aigua, amb el nucli òptic trenat S-Z, destinats a xarxes subterrànies o per a col·locar sota tub, amb característiques de cable antirosegador i amb alta resistència als impactes.

S'han considerat els elements següents:

- Cables per a instal·lacions interiors, amb fibres òptiques ajustades, coberta exterior de poliolefines, amb una classificació de reacció al foc Cca-s1,d1,al segons la norma UNE-EN 50575
- Cables per a instal·lacions interiors/exteriors, amb fibres òptiques folgades, coberta exterior de poliolefines, amb una classificació de reacció al foc Cca-s1,d1,al segons la norma UNE-EN 50575
- Cables per a instal·lacions exteriors, amb fibres òptiques folgades, coberta exterior de polietilè, amb armadura dielèctrica o metàl·lica, amb una classificació de reacció al foc Eca segons la norma UNE-EN 50575
- Cables de fibra òptica amb dos connectors als extrems
- Cables de fibra òptica amb un connector a l'extrem i l'altre connector preparat per a soldar

## CONDICIONS GENERALS:

Ha de tenir un aspecte exterior uniforme i sense defectes.

## CABLES DE FIBRA ÒPTICA PER A ÚS INTERIOR, D'ESTRUCTURA AJUSTADA

La secció del cable ha de presentar dues cobertes, una d'exterior de polietilè de mitja o alta densitat i una d'interior de polietilè de densitat baixa, els tubs actius de PBT que allotgen les fibres i l'element central de reforç.

Entre les dues cobertes hi ha d'haver una cinta d'acer d'entre 115 i 150 micres de gruix, recoberta amb copolímer per ambdues bandes, disposada longitudinalment i corrugada.

Quan la geometria del nucli o requereixi es disposaran tubs passius, tubs espaiadors sòlids de polietilè, juntament amb els actius, trenats tots ells en S-Z. El conjunt de tubs actius i passius constitueixen el nucli òptic del cable.

Tots els materials emprats en la construcció del cable de fibra òptica han de ser compatibles amb les propietats físiques i òptiques de les fibres i han de ser conformes amb les normes CEI que els concerneixen.

La qualitat de les fibres òptiques ha de ser uniforme i les seves característiques han de complir els requisits de la norma UNE-EN 188000.

La fibra ha d'estar constituïda per un nucli dopat, un recobriment de vidre de sílice i un revestiment.

L'índex de refracció de la regió del nucli descriurà una funció que depèn del tipus de fibra de que es tracti. En cas de ser requerit es lliurarà un gràfic de perfil òptic.

El revestiment ha d'estar constituït per una o varies capes de substàncies sintètiques aplicades uniformement al llarg de tota la longitud de la fibra, sense interrupcions ni variacions apreciables del gruix. Pot anar marcat o pintat amb bandes anulars característiques per tal d'identificar les diferents fibres que conformen el cable. En cap cas les marques d'identificació poden influir sobre les característiques òptiques de les guies d'ona lluminosa.

La primera protecció ha d'estar en contacte íntim amb el recobriment per tal de preservar la integritat inicial de la superfície.

S'ha de poder separar per tal de dur a terme el connexionat. El mètode d'eliminació d'aquesta protecció ha de ser l'especificat pel mateix fabricant.

El cable pot estar format per qualsevol dels tipus de fibra que se citen en aquest mateix plec de condicions, o bé per combinacions d'aquestes.

Els tubs, actius i passius, poden anar pintats segons el codi de color estàndard. Els colors vàlids per als tubs actius són el blanc, el verd, el negre i el groc. Els tubs passius han de ser de color negre. L'alternància de colors a dintre d'un mateix cable, tant pel que fa a una capa com pel que fa a capes concèntriques consecutives, ha d'estar d'acord amb el codi de colors estàndard.

Les fibres a dintre d'un mateix tub actiu es poden tenyir per tal de diferenciar-les. En aquest cas es respectarà el codi de colors estàndard.

Temperatura de servei:  $-20^{\circ}\text{C} \leq T \leq 70^{\circ}\text{C}$

Nombre màxim de fibres per tub:  $\leq 8$

## CABLES AMB CONNECTORS ALS EXTREMS:

El connector ha d'estar subjectat a la coberta del cable.

La fibra ha d'estar unida a l'element de transmissió de la senyal del connector.

Hi ha d'haver continuïtat del senyal òptic entre la fibra i l'element de transmissió de senyal.

## FIBRES ÒPTIQUES MONOMODE ESTÀNDARD:

Característiques geomètriques:

- Variació de l'atenuació amb la temperatura (des de  $-60^{\circ}\text{C}$  fins a  $85^{\circ}\text{C}$ ):
  - Per a longitud d'ona de 1310 nm:  $\leq 0,05 \text{ dB/km}$
  - Per a longitud d'ona de 1550 nm:  $\leq 0,05 \text{ dB/km}$
- Diàmetre del revestiment: 125 mm
- No circularitat del revestiment:  $\leq 2\%$
- Error de concentricitat del camp modal:  $\leq 0,8 \text{ mm}$

---

- Diàmetre del recobriment: 245 mm  
 - No circularitat del recobriment:  $\leq 6\%$   
 - Error de concentricitat revestiment/recobriment:  $\leq 12,5$  mm

Característiques de transmissió:

- Diàmetre de camp modal per a longitud d'ona de 1310 nm: 8,6 mm  $\leq D \leq 9,5$  mm  
 - Longitud d'ona de tall: 1190 nm  $\leq L \leq 1320$  nm  
 - Longitud d'ona de tall cablejada:  $\leq 1260$  nm  
 - Dispersió cromàtica: - Longituds d'ona entre 1285 i 1330 nm:  $\leq 3,5$  ps/nm·km - Longitud d'ona de 1550 nm:  $\leq 18$  ps/nm·km  
 - Longitud d'ona de dispersió zero: 1314 nm  
 - Pendent de la longitud d'ona de dispersió nul·la:  $\leq 0,092$  ps/nm<sup>2</sup>·km  
 - Coeficient d'atenuació: - Longitud d'ona de 1310 nm:  $\leq 0,40$  dB/km - Longitud d'ona de 1550 nm:  $\leq 0,25$  dB/km  
 - Uniformitat en l'atenuació en 1310 i 1550 nm: - Punt o defecte de punt:  $\leq 0,1$  dB -  
 Variacions exteses:  $\leq 0,05$  dB/km  
 - Test de macrocurvatura:  $\leq 0,20$  dB  
 - (Pèrdues que experimenta un raig de llum de 1550 nm de longitud d'ona en enrotllar 100 voltes de cable en un mandril de 60 mm)

Toleràncies:

- Diàmetre del revestiment:  $\pm 2$  mm  
 - Diàmetre del recobriment:  $\pm 10$  mm  
 - Diàmetre del camp modal per a 1330 nm:  $\pm 10\%$   
 - Longitud d'ona de dispersió zero:  $\pm 10$  mm

FIBRES ÒPTIQUES MONOMODE DE DISPERSIÓ DESPLAÇADA:

Característiques geomètriques:

- Variació de l'atenuació amb la temperatura (des de  $-60^{\circ}\text{C}$  fins a  $85^{\circ}\text{C}$ ) per a una longitud d'ona de 1550 nm:  $\leq 0,05$  dB/km  
 - Diàmetre del revestiment: 125 mm  
 - No circularitat del revestiment:  $\leq 2\%$   
 - Error de concentricitat del camp modal:  $\leq 1,0$  mm  
 - Diàmetre del recobriment: 245 mm  
 - No circularitat del recobriment:  $\leq 6\%$   
 - Error de concentricitat revestiment/recobriment:  $\leq 5$  mm

Característiques de transmissió:

- Diàmetre de camp modal (D) per a longitud d'ona de 1310 nm: 7,0 mm  $\leq D \leq 8,5$  mm  
 - Longitud d'ona de tall (L):  $\leq 1270$  nm  
 - Longitud d'ona de tall cablejada:  $\leq 1260$  nm  
 - Dispersió cromàtica per a longituds d'ona entre 1285 i 1330 nm:  $\leq 3,5$  ps/nm·km  
 - Longitud d'ona de dispersió zero: entre 1525 nm i 1575 nm  
 - Pendent de la longitud d'ona de dispersió nul·la:  $\leq 0,085$  ps/nm<sup>2</sup>·km  
 - Coeficient d'atenuació per a una longitud d'ona de 1550 nm:  $\leq 0,25$  dB/km  
 - Uniformitat en l'atenuació en 1310 i 1550 nm: - Punt o defecte de punt:  $\leq 0,1$  dB -  
 Variacions exteses:  $\leq 0,05$  dB/km  
 - Test de macrocurvatura:  $\leq 0,5$  dB  
 - (Pèrdues que experimenta un raig de llum de 1550 nm de longitud d'ona en enrotllar 100 voltes de cable en un mandril de 75 mm)

Toleràncies:

- Diàmetre del revestiment:  $\pm 2$  mm  
 - Diàmetre del recobriment:  $\pm 10$  mm  
 - Diàmetre del camp modal per a 1330 nm:  $\pm 10\%$   
 - Longitud d'ona de dispersió zero:  $\pm 10$  mm

FIBRES ÒPTIQUES MULTIMODE 50/125:

Característiques geomètriques:

- Variació de l'atenuació amb la temperatura (des de  $-60^{\circ}\text{C}$  fins a  $85^{\circ}\text{C}$ ): - Per a una longitud d'ona de 850 nm:  $\leq 0,1$  dB/km - Per a una longitud d'ona de 1300 nm:  $\leq 0,1$  dB/km  
 - Diàmetre del nucli: 50 mm  
 - Diàmetre del revestiment: 125 mm  
 - No circularitat del revestiment:  $\leq 2\%$   
 - No circularitat del nucli:  $\leq 6\%$   
 - Error de concentricitat nucli/revestiment:  $\leq 3$  mm  
 - Diàmetre del recobriment: 245 mm  
 - No circularitat del recobriment:  $\leq 6\%$

Característiques òptiques:

- Obertura numèrica: 0,200

Característiques de transmissió:

- Coeficient d'atenuació: - Per a una longitud d'ona de 850 nm:  $\leq 2,8$  dB/km - Per a una longitud d'ona de 1310 nm:  $\leq 0,8$  dB/km  
 - Uniformitat en l'atenuació en 850 i 1300 nm: - Punt o defecte de punt:  $\leq 0,1$  dB -  
 Variacions exteses:  $\leq 0,1$  dB/km

---

- Ample de banda: - Per a una longitud d'ona de 850 nm: entre 200 i 800 MHz/km - Per a una longitud d'ona de 1310 nm: entre 400 i 1500 MHz/km

Toleràncies:

- Diàmetre del nucli:  $\pm 3$  mm
- Diàmetre del revestiment:  $\pm 2$  mm
- Diàmetre del recobriment:  $\pm 10$  mm
- Obertura numèrica:  $\pm 0,015$

FIBRES ÒPTIQUES MULTIMODE 62,5/125:

Característiques geomètriques:

- Variació de l'atenuació amb la temperatura (des de  $-60^{\circ}\text{C}$  fins a  $85^{\circ}\text{C}$ ): - Per a una longitud d'ona de 850 nm:  $\leq 0,1$  dB/km - Per a una longitud d'ona de 1300 nm:  $\leq 0,1$  dB/km

- Diàmetre del nucli: 62,5 mm
- Diàmetre del revestiment: 125 mm
- No circularitat del revestiment:  $\leq 2\%$
- No circularitat del nucli:  $\leq 6\%$
- Error de concentricitat nucli/revestiment:  $\leq 3$  mm
- Diàmetre del recobriment: 245 mm
- No circularitat del recobriment:  $\leq 6\%$

Característiques òptiques:

- Obertura numèrica: 0,275

Característiques de transmissió:

- Coeficient d'atenuació: - Per a una longitud d'ona de 850 nm:  $\leq 3,2$  dB/km - Per a una longitud d'ona de 1310 nm:  $\leq 0,9$  dB/km

- Uniformitat en l'atenuació en 850 i 1300 nm: - Punt o defecte de punt:  $\leq 0,1$  dB -

Variacions exteses:  $\leq 0,1$  dB/km

- Ample de banda: - Per a una longitud d'ona de 850 nm: entre 160 i 300 MHz/km - Per a una longitud d'ona de 1310 nm: entre 400 i 1000 MHz/km

Toleràncies:

- Diàmetre del nucli:  $\pm 3$  mm
- Diàmetre del revestiment:  $\pm 2$  mm
- Diàmetre del recobriment:  $\pm 10$  mm
- Obertura numèrica:  $\pm 0,015$

## 2.- CONDICIONS DE SUBMINISTRAMENT I EMMAGATZEMATGE

SUBMINISTRAMENT I EMMAGATZEMATGE:

Subministrament: En bobines. Les bobines han de complir les especificacions de la norma UNE 21167.

El radi del tambor de la bobina serà superior al radi mínim de curvatura que admet el cable.

La punta interna ha de ser accessible des de l'exterior per tal de poder efectuar proves al cable.

La punta interna s'identificarà amb una valona vermella.

Emmagatzematge: En llocs protegits contra els impactes i la intempèrie, de manera que no s'alterin les seves característiques.

Temperatura de transport i emmagatzematge:  $-20^{\circ}\text{C} \leq T \leq 50^{\circ}\text{C}$

CONDICIONS DE MARCATGE I CONTROL DE LA DOCUMENTACIÓ:

Sobre una de les ales de la bobina hi ha d'haver una placa d'identificació amb la següent informació:

- Nom del fabricant o marca comercial
- La inscripció "CABLE ÒPTIC"
- Número de bobina
- Tipus de cable
- Llargària
- Número de metratge de la punta interna
- Pes
- Una inscripció per indicar el sentit de gir de la bobina

## 3.- UNITAT I CRITERI D'AMIDAMENT

Unitat d'amidament: la indicada a la descripció de l'element

Criteri d'amidament: quantitat necessària subministrada a l'obra

## 4.- NORMATIVA DE COMPLIMENT OBLIGATORI

UNE-EN 188000:1997 Especificaciones generales para fibras ópticas.

UNE 20702:1992 Fibras ópticas monomodo para telecomunicaciones.

UNE 207003:2000 Instalaciones eléctricas de tensión nominal superior a 1 kV en corriente alterna.

UNE-EN 60794-3:2000 Cables de fibra óptica. Parte 3: Cables para conductos, enterrados y aéreos. Especificación intermedia.

## 5.- CONDICIONS DE CONTROL DE RECEPCIÓ

CONDICIONS DE MARCATGE I CONTROL DE LA DOCUMENTACIÓ:

En el cas que el material declari contingut reciclat, el fabricant ha de mostrar, si se li demana, la documentació que acrediti aquest contingut.



## BP82- MECANISME I TERMINAL DE SENYALITZACIÓ HOSPITALÀRIA (D)

### 0.- ELEMENTOS QUE CONTEMPLA EL PLIEGO

BP82-H65S,BP82-Y001,BP82-Y002,BP82-Y003,BP82-Y004.

#### 1.- DEFINICIÓ I CONDICIONS DELS ELEMENTS

Mecanismes i terminals d'habitacions per a instal·lacions de senyalització hospitalària o residencial.

S'han contemplat els elements següents:

- Bloc de trucada amb polsador, LED indicador i connector DIN de 7 pols
- Polsador de tipus pera amb connector DIN de 7 pols
- Bloc de trucada amb tirador per a inodor
- Bloc d'anul·lació - presència
- Mòdul display amb trucada i anul·lació
- Mòdul d'àudio

#### CONDICIONS GENERALS:

Tots els components han de tenir un aspecte exterior uniforme i sense defectes.

No ha de tenir cantells afilats ni arestes vives que puguin, durant la instal·lació, ús normal o durant les operacions de manteniment, suposar un risc per als usuaris o per a l'entorn.

Ha de tenir la resistència mecànica suficient i ha d'estar construït de manera que pugui suportar, sense precaucions especials, les condicions d'ús, muntatge i manteniment.

El fabricant ha de garantir que les característiques dels elements compleixen les especificacions de la DT, de la pròpia documentació tècnica del fabricant i que els elements són compatibles amb la resta del seu sistema o amb el sistema amb que s'integrin.

Han d'estar dissenyats i construïts de manera que un cop instal·lats i cablejats per a un ús normal, així com en les operacions normals de manteniment, les parts elèctricament actives siguin inaccessibles.

Tots els components de l'equip elèctric han de ser resistents a la humitat, la calor i la corrosió. En cas de fallada, cap component de l'equip elèctric, ha d'emetre flames ni gasos inflamables.

#### BLOC DE TRUCADA AMB POLSADOR, LED INDICADOR I CONNECTOR DIN DE 7 POLS:

Ha d'estar format per una base amb borns de connexió, polsador de trucada de color vermell amb pictograma, mecanisme de contacte per al polsador, connector DIN femella de 7 pols, làmpada LED de color vermell, dispositiu de fixació a la caixa, i accessoris embellidors d'acabat formats per placa frontal i marc.

La base, la caixa, i la placa i el marc d'acabat han de ser aïllants.

Grau de protecció: => IP40X

#### POLSADOR DE TIPUS PERA AMB CONNECTOR DIN DE 7 POLS:

Ha d'estar format per un cos de material plàstic de disseny ergonòmic, polsador de trucada de color vermell amb pictograma, mecanisme de contacte per al polsador, mecanisme de contacte per al polsador, una làmpada LED de color vermell i un cable de llargària variable mitjançant dispositiu d'apressament amb un connector DIN de 7 pols a l'extrem.

Llargària màxima del cable: 2 m

#### BLOC DE TRUCADA AMB TIRADOR PER A INODOR:

Ha d'estar format per una base amb borns de connexió, mecanisme de contacte per al polsador, cordó amb empunyadura, làmpada LED de color vermell, dispositiu de fixació a la caixa, i accessoris embellidors d'acabat formats per placa frontal i marc.

La base, la caixa, i la placa i el marc d'acabat han de ser aïllants.

Llargària del cordó: 2 m

Grau de protecció: => IP40X

#### BLOC D'ANUL·LACIÓ-PRESENCIA

Ha d'estar format per una base amb borns de connexió, polsador, mecanisme de contacte per al polsador, làmpada LED de color verd, bronzidor per a recepció acústica de trucades, dispositiu de fixació a la caixa, i accessoris embellidors d'acabat formats per placa frontal i marc.

La base, la caixa, i la placa i el marc d'acabat han de ser aïllants.

Grau de protecció: => IP40X

#### MÒDUL DISPLAY AMB TRUCADA I ANUL·LACIÓ:

Ha d'estar format per una base amb una matriu LCD de 2x8 dígit alfanumèrics, polsador de trucada de color vermell amb pictograma, mecanisme de contacte per al polsador, polsador d'anul·lació-presència de color verd, mecanismes de contacte per als polsadors, bronzidor electrònic, dispositiu de fixació a la caixa amb bloc de connexió per a l'acoblament al mòdul d'àudio, i accessoris embellidors d'acabat formats per placa frontal i marc.

Grau de protecció: => IP40X

#### MÒDUL D'AUDIO:

Ha d'estar format per una base amb polsador per a contestació, polsador de parla-escolta, micròfon

i altaveu, dispositiu de fixació a la caixa amb bloc de connexió per a l'acoblament al mòdul display, i accessoris embellidors d'acabat formats per placa frontal i marc.

Grau de protecció: => IP40X

MÒDULS ELECTRÒNICS D'HABITACIÓ AMB INDICADOR DE TRES CAMPS:

Ha d'estar format per una base amb borns de connexió i amb el circuit electrònic programable que gestiona els components de l'habitació, i amb indicador de tres camps equipat amb làmpades i portalàmpades.

Ha d'admetre les següents funcions com a mínim:

- 1 indicador de presència
- Fins a 5 nivells de trucada diferents que poden ser algun dels següents:
- Trucada normal
- Trucada urgent
- Trucada des de banyera o inodor
- Trucada de diagnòstic (alarma d'aparells mèdica)
- Trucada de metge

Grau mínim de protecció: IP-20X

2.- CONDICIONS DE SUBMINISTRAMENT I EMMAGATZEMATGE

SUBMINISTRAMENT I EMMAGATZEMATGE:

Subministrament: En caixes. L'embalatge ha de permetre la identificació del producte.

Emmagatzematge: En llocs protegits contra els impactes, la pluja, les humitats i dels raigs del sol.

CONDICIONS DE MARCATGE I CONTROL DE LA DOCUMENTACIÓ:

Sobre els elements hi ha d'anar marcada com a mínim la següent informació:

- Marca d'origen (marca registrada, marca del fabricant o del nom del venedor responsable)
- Número de model del fabricant o referència del tipus
- Marcat del borns
- Xifres del codi del grau de protecció IP

3.- UNITAT I CRITERI D'AMIDAMENT

Unitat d'amidament: la indicada a la descripció de l'element

Criteri d'amidament: quantitat necessària subministrada a l'obra

4.- NORMATIVA DE COMPLIMENT OBLIGATORI

Real Decreto 842/2002 de 2 de agosto, por el que se aprueba el Reglamento Electrotécnico de Baja Tensión. REBT 2002.

## BQ MATERIALS PER A EQUIPAMENTS FIXOS

### BQ2 PAPERERES

#### BQ22- PAPERERA DE PEU

#### 0.- ELEMENTOS QUE CONTEMPLA EL PLIEGO

BQ22-PN01.

#### 1.- DEFINICIÓ I CONDICIONS DELS ELEMENTS

Papereres de peu i murals.

S'han considerat els tipus següents:

- Papereres de peu:                      - Papereres de planxa desplegada amb suport de tub                      - Papereres de fosa
- Papereres de fosa d'alumini                      - Papereres de planxa d'acer inoxidable arenat                      - Papereres de polietilè                      - Papereres de planxa d'acer galvanitzat

PAPERERA DE PLANXA DESPLEGADA:

El cilindre i la base de la paperera han de ser de planxa desplegada d'acer galvanitzat. Ha de dur 3 platines de reforç, una horitzontal a la part superior, una a la inferior i una de vertical per subjectar-la al suport.

El recobriments de zinc ha de ser homogeni i continu en tota la superfície.

No s'han d'apreciar esquerdes, exfoliacions ni desprendiments del recobriments.

Ha de tenir un color uniforme a tota la superfície.

El conjunt no ha de tenir cops o defectes superficials.

PAPERERA DE FOSA:

El cos ha de ser de fosa amb protecció antioxidant i pintura en pols.

La protecció antioxidant ha de ser homogènia i contínua a tota la superfície.

El conjunt no ha de tenir cops o defectes superficials.

PAPERERA DE FOSA D'ALUMINI:

La cubeta i la tapa han de ser de fosa d'alumini pintada en pols.

L'estructura ha de ser de perfils d'acer inoxidable.

Ha de tenir un color uniforme a tota la superfície.

El conjunt no ha de tenir cops o defectes superficials.

PAPERERA DE PLANXA D'ACER INOXIDABLE ARENAT:

La cubeta ha de ser de planxa d'acer inoxidable arenat i pintada exteriorment amb pintura de color negre forja.

El suport estarà format per dos perfils en L, de 40x40 mm, soldats a una platina.

Ha de tenir un color uniforme a tota la superfície.

El conjunt no ha de tenir cops o defectes superficials.

PAPERERA DE POLIETILÈ:

El cos i la tapa han de ser de polietilè colorejat en massa amb colors blau, verd o groc.

Ha de tenir un color uniforme a tota la superfície.

El conjunt no ha de tenir cops o defectes superficials.

PAPERERA DE PLANXA D'ACER GALVANITZAT:

La cubeta ha de ser de planxa d'acer galvanitzat i pintada exteriorment amb pintura de color negre forja.

El suport estarà format per dos perfils en L, de 40x40 mm, soldats a una platina.

Ha de tenir un color uniforme a tota la superfície.

El conjunt no ha de tenir cops o defectes superficials.

2.- CONDICIONS DE SUBMINISTRAMENT I EMMAGATZEMATGE

Subministrament: Per unitats, empaquetades en caixes.

Emmagatzematge: En el seu embalatge fins a la seva col·locació, de manera que no es deformin i en llocs protegits d'impactes.

3.- UNITAT I CRITERI D'AMIDAMENT

Unitat d'amidament: la indicada a la descripció de l'element

Criteri d'amidament: quantitat necessària subministrada a l'obra

4.- NORMATIVA DE COMPLIMENT OBLIGATORI

No hi ha normativa de compliment obligatori.

5.- CONDICIONS DE CONTROL DE RECEPCIÓ

OPERACIONS DE CONTROL:

Els punts de control més destacables són els següents:

- Recepció del certificat de garantia del fabricant.
- Inspecció visual del material a la seva recepció.
- Comprovacions geomètriques i de dimensions.
- Comprovació del gruix i uniformitat dels recobriments i/o pintura.

CRITERIS DE PRESA DE MOSTRES:

Els controls indicats s'aplicaran a la totalitat dels elements subministrats.

INTERPRETACIÓ DE RESULTATS I ACTUACIONS EN CAS D'INCOMPLIMENT:

No s'acceptaran elements de mobiliari urbà que incompleixin alguna de les condicions indicades o que arribin a l'obra sense el certificat de garantia corresponent.

---

## **BQ MATERIALS PER A EQUIPAMENTS FIXOS**

### **BQU EQUIPAMENTS PER A PERSONAL, OFICINES I MAGATZEMS D'OBRA**

#### **BQU1 MÒDULS PREFABRICATS**

##### **0.- ELEMENTOS QUE CONTEMPLA EL PLIEGO**

BQU1B150,BQU1D190,BQU1E170.

##### **1.- DEFINICIÓ I CONDICIONS DELS ELEMENTS**

Mòduls prefabricats d'us provisional durant la realització de l'obra.

CARACTERÍSTIQUES GENERALS:

Les instal·lacions provisionals del personal d'obra s'adaptaran a les característiques especificades als articles 15 i 22 del REAL DECRETO 1627/1997, de 24 d'octubre, relatiu a les

Disposicions Mímines de Seguretat i Salut a les Obres de Construcció.

Els materials utilitzats en paviment, parament i sostre han de ser continus, llisos i impermeables, fàcilment netejables.

Ha d'estar construït de manera que l'interior quedi protegit de la pluja, neu i vent.

Ha de tenir ventilació suficient a l'exterior.

Els elements subministrats han de complir l'establert en el seu plec de condicions corresponent. L'espai interior i els compartiments existents, en el seu cas, han de tenir les característiques i dimensió suficientss per a permetre desenvolupar sense obstacles, la funció a la que van destinats, per al número d'usuaris previst i situar el mobiliari necessari

Alçària sostre:  $\geq 2,3$  m

## 2.- CONDICIONS DE SUBMINISTRAMENT I EMMAGATZEMATGE

Subministrament: Amb les proteccions necessàries perquè arribi a l'obra en les condicions exigides.

Emmagatzematge: Protegit d'impactes i sense contacte directe amb el terra.

## 3.- UNITAT I CRITERI D'AMIDAMENT

Unitat d'amidament: la indicada a la descripció de l'element

Criteri d'amidament: quantitat necessària subministrada a l'obra

## 4.- NORMATIVA DE COMPLIMENT OBLIGATORI

Ley 31/1995, de 8 de noviembre, de prevención de riesgos laborales.

Real Decreto 1627/1997, de 24 de octubre, por el que se establecen disposiciones mínimas de seguridad y de salud en las obras de construcción.

Real Decreto 1215/1997, de 18 de julio por el que se establecen las disposiciones mínimas de seguridad y salud para la utilización por los trabajadores de los equipos de trabajo.

Orden de 7 de junio de 1973, por la que se aprueba la Norma Tecnológica de la Edificación.

NTE-IFF/1973: Instalaciones de fontanería. Agua fría.

Orden de 9 de marzo de 1971 por la que se aprueba la Ordenanza General de Seguridad e Higiene en el Trabajo.

Real Decreto 486/1997, de 14 de abril, por el que se establecen las disposiciones mínimas de seguridad y salud en los lugares de trabajo.

Real Decreto 664/1997, de 12 de mayo, sobre la protección de los trabajadores contra los riesgos relacionados con la exposición a agentes biológicos durante el trabajo.

Orden de 25 de marzo de 1998 por la que se adapta en función del progreso técnico el Real Decreto 664/1997, de 12 de mayo, sobre la protección de los trabajadores contra los riesgos relacionados con la exposición a agentes biológicos durante el trabajo.

Real Decreto 842/2002 de 2 de agosto, por el que se aprueba el Reglamento Electrotécnico de Baja Tensión. REBT 2002.

Orden de 20 de mayo de 1952, por la que se aprueba el Reglamento de Seguridad e Higiene del trabajo en la industria de la construcción.

Convenio OIT número 62 de 23 de junio de 1937. Prescripciones de seguridad en la industria de la edificación

## BQ MATERIALS PER A EQUIPAMENTS FIXOS

## BQU EQUIPAMENTS PER A PERSONAL, OFICINES I MAGATZEMS D'OBRA

## BQU2 MOBILIARI I APARELLS PER A MÒDULS PREFABRICATS D'OBRA

### 0.- ELEMENTOS QUE CONTEMPLA EL PLIEGO

BQU22303,BQU25700,BQU27900,BQU2AF02,BQU2D102,BQU2E002,BQU2GF00.

## 1.- DEFINICIÓ I CONDICIONS DELS ELEMENTS

Mobiliari i aparells per a mòduls prefabricats d'obra.

S'han considerat els tipus següents:

- Armari metàl·lic individual amb doble compartiment interior
- Banc de fusta per a 5 persones
- Taula de fusta amb tauler de melamina amb capacitat per a 10 persones
- Nevera elèctrica
- Planxa elèctrica per a escalfar menjars
- Recipient per a recollida d'escombraries

ARMARI METÀL·LIC:

Ha d'estar format per un cos, una placa de muntatge i una porta.

El conjunt no ha de tenir cops o defectes superficials.  
 El cos ha de ser de xapa d'acer plegada i soldada, protegit amb pintura anticorrosiva.  
 La porta ha de ser del mateix material que el cos i amb tancament per dos punts.  
 Ha de tenir un pany per a tancament amb clau.  
 Dimensions de l'armari: 0,40 x 0,50 x 1,80 m  
**BANC I TAULA DE FUSTA:**  
 No s'han d'apreciar esquerdes, exfoliacions ni desprendiments del recobriment.  
 L'acabat de fusta ha de ser de dues capes de pintura sintètica, amb una capa prèvia d'emprimació.  
 Dimensions del banc: 3,5 x 0,4 m  
 Dimensions de la taula: 3,5 x 0,8 m  
**PLANXA ELÈCTRICA PER A ESCALFAR MENJARS:**  
 Ha de complir les especificacions donades al R.E.B.T.  
 Els dispositius sota tensió elèctrica han d'estar protegits.  
 Han de ser de materials fàcilment netejables.  
 Dimensions: 60 x 45 cm  
**NEVERA ELÈCTRICA:**  
 Ha de complir les especificacions donades al R.E.B.T.  
 Els dispositius sota tensió elèctrica han d'estar protegits.  
 Han de ser de materials fàcilment netejables.  
 Capacitat: 100 l  
**RECIPIENT PER A RECOLLIDA D'ESCOMBRARIES:**  
 Han de ser de materials fàcilment netejables.  
 Capacitat: 100 l  
**2.- CONDICIONS DE SUBMINISTRAMENT I EMMAGATZEMATGE**  
 Subministrament: Amb les proteccions necessàries perquè arribi a l'obra en les condicions exigides.  
 Emmagatzematge: en el seu embaltge, protegit de la intempèrie, d'impactes i sense contacte directe amb el terra.  
**3.- UNITAT I CRITERI D'AMIDAMENT**  
 Unitat d'amidament: la indicada a la descripció de l'element  
 Criteri d'amidament: quantitat necessària subministrada a l'obra  
**4.- NORMATIVA DE COMPLIMENT OBLIGATORI**  
**NORMATIVA GENERAL:**  
 Orden de 9 de marzo de 1971 por la que se aprueba la Ordenanza General de Seguridad e Higiene en el Trabajo.  
**NEVERA ELÈCTRICA I PLANXA ELÈCTRICA:**  
 Real Decreto 842/2002 de 2 de agosto, por el que se aprueba el Reglamento Electrotécnico de Baja Tensión. REBT 2002.

## **BQ MATERIALS PER A EQUIPAMENTS FIXOS**

### **BQZ MATERIALS ESPECIALS PER A EQUIPAMENTS FIXOS**

#### **BQZ1 PENJADORS**

##### **0.- ELEMENTOS QUE CONTEMPLA EL PLIEGO**

###### **BQZ1P000.**

**1.- DEFINICIÓ I CONDICIONS DELS ELEMENTS**  
 Penjador per a roba, individual, d'acer inoxidable.  
**CONDICIONS GENERALS:**  
 Ha de tenir un aspecte uniforme sense esquerdes ni defectes superficials.  
 La grandària, tipus i forma del penjador han de complir el que s'especifica a la documentació tècnica del projecte.  
 La disposició del suport de penjar ha de tenir a l'extrem un element amb volum suficient per evitar punxonament de la roba.  
 Càrrega admissible: 25 kg  
**2.- CONDICIONS DE SUBMINISTRAMENT I EMMAGATZEMATGE**  
 Subministrament: Amb les proteccions necessàries perquè arribi a l'obra en les condicions exigides.  
 Emmagatzematge: Protegit de les pluges, els focus d'humitat i les zones on pugui rebre impactes.  
 No ha d'estar en contacte amb el terra.

3.- UNITAT I CRITERI D'AMIDAMENT

Unitat d'amidament: la indicada a la descripció de l'element

Criteri d'amidament: quantitat necessària subministrada a l'obra

4.- NORMATIVA DE COMPLIMENT OBLIGATORI

No hi ha normativa de compliment obligatori.

---

**BR MATERIALS PER A JARDINERIA I PER A MESURES CORRECTORES D'IMPACTE AMBIENTAL**

**BR3 CONDICIONADORS QUÍMICS I BIOLÒGICS DEL SÒL I MATERIALS PER A ACABATS SUPERFICIALS**

**BR3D- TERRA VEGETAL**

0.- ELEMENTOS QUE CONTEMPLA EL PLIEGO

BR3D-21GJ, BR3D-21GI.

1.- DEFINICIÓ I CONDICIONS DELS ELEMENTS

Terres, substrats i mulch per al condicionament del sòl.

S'han considerat els tipus següents:

TERRA VEGETAL:

No ha de tenir elements estranys ni llavors de males herbes.

La terra no adobada ha de ser natural, provinent de la capa superficial d'un terreny i amb un alt contingut de matèria orgànica.

La terra adobada ha de ser natural, provinent de la capa superficial d'un terreny i amb incorporació d'adobs orgànics.

Mida dels materials petris:  $\leq 20$  mm

Mida dels terrossos:

- Terra vegetal garbellada:  $\leq 16$  mm

- Terra vegetal no garbellada:  $\leq 40$  mm

Composició granulomètrica:

- Sorra: 50 - 75%

- Llim i argila:  $< 30\%$

- Calç:  $< 10\%$

- Matèria orgànica (MO):  $2\% \leq MO \leq 10\%$

Composició química:

- Nitrogen: 1/1000

- Fòsfor total (P2O5 assimilable): 150 ppm (0,3%)

- Potasi (K2O assimilable): 80 ppm (0,1/1000)

- pH:  $6 \leq \text{pH} \leq 7,5$

TERRA VOLCÀNICA:

Terra natural de terrenys eruptius, provinent d'abocador.

Granulometria: 4 - 16 mm

Calç:  $< 10\%$

Densitat aparent seca: 680 kg/m<sup>3</sup>

2.- CONDICIONS DE SUBMINISTRAMENT I EMMAGATZEMATGE

TERRA VEGETAL, DE BOSC, ÀCIDA O ROLDOR DE PI:

Subministrament: En sacs o a granel.

Emmagatzematge: De manera que no s'alterin les seves característiques.

3.- UNITAT I CRITERI D'AMIDAMENT

Unitat d'amidament: la indicada a la descripció de l'element

Criteri d'amidament: quantitat necessària subministrada a l'obra

4.- NORMATIVA DE COMPLIMENT OBLIGATORI

No hi ha normativa de compliment obligatori.

5.- CONDICIONS DE CONTROL DE RECEPCIÓ

CONDICIONS DE MARCATGE I CONTROL DE LA DOCUMENTACIÓ:

En els sacs han de figurar les dades següents:

- Identificació del producte

- Nom del fabricant o marca comercial

- Pes net

OPERACIONS DE CONTROL:

- Inspecció visual del material subministrat, comprovant la correcta identificació tal i com

---

s'indica a les especificacions.

- Recepció del certificat de garantia, d'acord a les condicions especificades, i si és el cas, dels documents acreditatius de la disposició de l'etiqueta ecològica europea.

- Abans de començar l'aportació de terres i substrats per a jardineria, i amb una freqüència de 10.000 m<sup>3</sup>, es realitzaran els assaigs corresponents a l'anàlisi estàndard de terra vegetal, amb la determinació de:

- Rang de textures pel mètode granulomètric per sedimentació discontinua.  
- Anàlisi del PH (en H<sub>2</sub>O 1:2,5). - Anàlisi del contingut en sodi (ppm) pel mètode de fotometria de flama.

- Anàlisi de la conductivitat elèctrica (prova prèvia de salinitat). - Anàlisi del carbonat càlcic equivalent i anàlisi del contingut en nutrients (P, K, Mg, Calci, N orgànic i amoniacal) pels mètodes químics 4, 15, 16 (b), 8, segons MOA III

CRITERIS DE PRESA DE MOSTRES:

Els controls s'han de realitzar segons les instruccions de la DF i els criteris indicats a les normes de procediment corresponents.

INTERPRETACIÓ DE RESULTATS I ACTUACIONS EN CAS D'INCOMPLIMENT:

No s'acceptaran materials que no arribin correctament identificats i acompanyats del certificat de garantia corresponent. Els productes a utilitzar s'ajustaran a les condicions exigides al plec de condicions tècniques.

---

## **BR MATERIALS PER A JARDINERIA I PER A MESURES CORRECTORES D'IMPACTE AMBIENTAL**

### **BR4 ARBRES I PLANTES**

#### **BR41 ARBRES PLANIFOLIS (ACACIA A CATALPA)**

##### **BR410- ACACIA**

### **0.- ELEMENTOS QUE CONTEMPLA EL PLIEGO**

#### **BR410-21TH.**

##### **1.- DEFINICIÓ I CONDICIONS DELS ELEMENTS**

Espècies vegetals subministrades a peu d'obra.

S'han considerat els tipus següents:

- Arbres planifolis
- Coníferes i resinoses
- Palmeres i palmiformes
- Arbusts
- Plantes de petit port

S'han considerat les formes de subministrament següents:

- En contenidor
- Amb pa de terra
- Amb l'arrel nua

CONDICIONS GENERALS:

L'espècie vegetal s'ha d'adquirir en un viver acreditat i legalment reconegut o, en tot cas, en empreses de reconeguda solvència.

Les plantes han de tenir identitat i puresa de lot adequades en relació al gènere o espècie a què pertanyin, i si es el cas també respecte al cultivar.

Les plantes han d'haver estat cultivades d'acord amb les necessitats de l'espècie o cultivar, edat i localització.

Han d'haver rebut una adequada formació (poda, retall, pinçament, asprada, etc).

La qualitat de la part aèria de les plantes ha de complir les especificacions de l'article 4.4.2 de la norma NTJ 07A.

La qualitat de la part subterrània de les plantes ha de complir les especificacions de l'article 4.4.3 de la norma NTJ 07A.

L'espècie vegetal ha de complir la legislació vigent sobre sanitat vegetal, especialment pel que fa al control d'organismes nocius de quarantena, així com d'altres plagues i malalties que puguin afectar la qualitat i valor d'utilització del material vegetal.

Les espècies que legalment estiguin regulades, han d'anar acompanyades del passaport sanitari. No ha de presentar ferides o desperfectes a la seva part aèria o radical, ni símptomes d'haver-los patit anteriorment.

Quan el subministrament és amb arrel nua, han de presentar un sistema radical ben ramificat, la

capçada aclarida, però no podada excessivament, amb un equilibri entre la part aèria i la part subterrània. Les arrels han de presentar talls nets i recents sense ferides ni macadures. No es recomanable que hi hagin arrels seccionades de diàmetre superior a 3 cm en els arbres, o superiors a 2 cm en els arbusts.

Quan el subministrament és en contenidor o amb pa de terra, les arrels han de tenir el pa de terra adequat per a l'espècie i mida de l'arbre.

Els pans de terra han d'estar protegits amb materials que es puguin degradar abans d'un any i mig en ser soterrats, i que no produeixin afectacions a les plantes. El pa de terra ha d'estar intacte, compacte i ple d'arrels.

La planta ha de tenir les mides d'alçada, diàmetre del tronc, mida del pa de terra o mida del contenidor, que s'indiquin a la unitat d'obra. La verificació d'aquestes dades s'ha de fer d'acord amb les indicacions de la norma NTJ 07A.

#### CONÍFERES I RESINOSES:

La tija ha de mostrar el seu port natural, amb la ramificació i la frondositat pròpies de la seva espècie i mida.

Les fulles han de presentar un bon estat vegetatiu.

L'alçària correspon a la distància des del coll de l'arrel fins a la part més distant al mateix.

El fullatge ha de tenir el color típic de l'espècie-varietat, segons l'època.

Les coníferes han d'estar totalment ramificades des de la base, segons l'hàbit de creixement de l'espècie-varietat.

#### ARBRES PLANIFOLIS:

La circumferència correspon al perímetre mesurat a un metre del coll de l'arrel.

Per als arbres de tronc múltiple, el perímetre total es la suma dels perímetres individuals.

Quan el subministrament és en contenidor o amb pa de terra, les arrels han de tenir el pa de terra adequat per a l'espècie i mida de l'arbre.

Alçària del pa de terra:

- Arbres de fulla caduca: Diàmetre del pa de terra x 0,7

- Arbres de fulla persistent: Diàmetre del pa de terra x 1,2

No es poden admetre plantes amb talls visibles de les arrels superiors a 1/8 del perímetre del tronc.

#### PALMERES I PALMIFORMES:

L'estípit ha de tenir la forma i l'estructura pròpies de la seva mida. Si son palmeres unicaules, l'estípit ha de ser recte i vertical.

No han de tenir ferides, osques o concavitats al tronc. L'estípit no ha de tenir estrangulacions.

Tindrà una senyal que indiqui l'orientació Nord en el seu lloc de cultiu original.

El gruix de l'estípit correspon al mesurat a 1,30 m per sobre del coll de l'arrel.

L'alçària correspon a la distància des del coll de l'arrel al punt d'inserció dels primers palmons.

S'han de presentar-se amb les fulles lligades i les exteriors retallades.

En les palmeres subministrades en contenidor, la distància mínima entre l'estípit i el interior del contenidor ha de ser de 25 cm.

Toleràncies:

- Alçària: ± 5%

#### ARBUSTS I PLANTES DE PETIT PORT:

Les branques principals de l'arbust (que neixen directament del tronc) han de neixer del terç inferior de la planta, han d'estar regularment distribuïdes i han de tenir una llargària i gruix proporcional a la resta de la planta.

Les arrels han de donar, com a mínim, una volta a la seva base.

L'arbust enfiladís ha d'estar provist del seu tutor.

L'aigua de l'estany o de la font on visquin plantes aquàtiques ha d'estar neta, no ha de ser salina ni calcària i ha de tenir una temperatura temperada.

#### 2.- CONDICIONS DE SUBMINISTRAMENT I EMMAGATZEMATGE

Per a la preparació, càrrega, transport i descàrrega de les plantes, s'han de seguir les indicacions de la norma NTJ 07Z, d'acord amb cada tipus de planta i de presentació.

#### ARBRES, ARBUSTS I PLANTES DE PETIT PORT:

Subministrament: en lots de plantes d'una única identitat, amb la mateixa forma de presentació.

Les plantes d'un lot han de tenir totes la mateixa edat, origen i han de ser homogènies en els seves dimensions.

El transport s'ha de fer protegint la part aèria del sol i dels efectes del vent, si la planta te fulles, i la part radical si la presentació es amb arrel nua o amb pa de terra.

Emmagatzematge: Si no s'ha de fer la plantació directament en descarregar, cal aplegar-les en un viver, a l'obra.

Les plantes amb arrel nua o amb pa de terra s'aplegaran col·locant la part radical en una rasa, coberta amb palla o sauló o algun material porós.

El viver estarà en un lloc protegit del vent i del sol directe.

#### 3.- UNITAT I CRITERI D'AMIDAMENT

Unitat d'amidament: la indicada a la descripció de l'element

Criteri d'amidament: quantitat necessària subministrada a l'obra

#### 4.- NORMATIVA DE COMPLIMENT OBLIGATORI

#### NORMATIVA GENERAL:

\* NTJ 07A:2007 Normes Tecnològiques de Jardineria i Paisatgisme. Subministrament del material



vegetal. Qualitat general del material vegetal.

CONÍFERES I RESINOSSES:

\* NTJ 07C:1995 Normes Tecnològiques de Jardineria i Paisatgisme. Subministrament del material vegetal. Coníferes i resinoses.

PALMERES:

\* NTJ 07P:1997 Normes Tecnològiques de Jardineria i Paisatgisme. Subministrament del material vegetal. Palmeres.

ARBRES DE FULLA CADUCA:

\* NTJ 07D:1996 Normes Tecnològiques de Jardineria i Paisatgisme. Subministrament del material vegetal. Arbres de fulla caduca.

ARBRES DE FULLA PERSISTENT:

\* NTJ 07E:1997 Normes Tecnològiques de Jardineria i Paisatgisme. Subministrament del material vegetal. Arbres de fulla perenne.

ARBUSTS:

\* NTJ 07F:1998 Normes Tecnològiques de Jardineria i Paisatgisme. Subministrament del material vegetal. Arbusts.

ENFILADISSES:

\* NTJ 07I:1995 Normes Tecnològiques de Jardineria i Paisatgisme. Subministrament del material vegetal. Enfiladisses.

5.- CONDICIONS DE CONTROL DE RECEPCIÓ

CONDICIONS DE MARCATGE I CONTROL DE LA DOCUMENTACIÓ:

S'ha de subministrar acompanyada de:

- La guia fitosanitària corresponent
- Etiqueta amb el nom botànic i grandària correcta
- Procedència comercial del material vegetal
- Assenyalada la part nord de la planta al viver

OPERACIONS DE CONTROL:

Els punts de control més destacables són els següents:

- Comprovació de les condicions de subministrament i identificació.
- Inspecció visual de les plantes rebudes i verificació de les condicions exigides al plec.
- Control de les condicions d'emmagatzematge (si és el cas).

LLAVORS PER HIDROSEMBRES

- Recepció dels certificats de garantia del fabricant, d'acord a les condicions exigides.
- Inspecció visual de les condicions de subministrament i identificació.
- Es realitzaran els següents controls d'identificació, un cop per cada tipus d'hidrosembra que intervingui en l'obra:
  - Anàlisi de puresa específica amb informació de la composició.
  - Percentatge de germinació per espècie.
  - Amidament i anàlisi del contingut de llavors, aigua, adob, mulch i altres components de la hidrosembra, espècies herbàcies i espècies arbustives, mitjançant el pes de la matèria seca (a 105° C) d'una mostra de la barreja abans de l'aplicació.

CRITERIS DE PRESA DE MOSTRES:

Els controls s'han de realitzar segons les instruccions de la DF.

LLAVORS PER HIDROSEMBRES

S'han de seguir les instruccions de la DF i els criteris de les normes de procediment indicades en cada assaig.

INTERPRETACIÓ DE RESULTATS I ACTUACIONS EN CAS D'INCOMPLIMENT:

No s'acceptaran plantes que no arribin correctament identificades i acompanyades dels certificats de garantia corresponents.

LLAVORS PER HIDROSEMBRES

No s'acceptaran els materials que incompleixin les especificacions indicades al Plec.

---

## **BR MATERIALS PER A JARDINERIA I PER A MESURES CORRECTORES D'IMPACTE AMBIENTAL**

### **BR4 ARBRES I PLANTES**

#### **BR41 ARBRES PLANIFOLIS (ACACIA A CATALPA)**

#### **BR413- AILANTHUS**

### **0.- ELEMENTOS QUE CONTEMPLA EL PLIEGO**

## BR413-222D.

### 1.- DEFINICIÓ I CONDICIONS DELS ELEMENTS

Espècies vegetals subministrades a peu d'obra.

S'han considerat els tipus següents:

- Arbres planifolis
- Coníferes i resinoses
- Palmeres i palmiformes
- Arbusts
- Plantes de petit port

S'han considerat les formes de subministrament següents:

- En contenidor
- Amb pa de terra
- Amb l'arrel nua

### CONDICIONS GENERALS:

L'espècie vegetal s'ha d'adquirir en un viver acreditat i legalment reconegut o, en tot cas, en empreses de reconeguda solvència.

Les plantes han de tenir identitat i puresa de lot adequades en relació al gènere o espècie a què pertanyin, i si es el cas també respecte al cultivar.

Les plantes han d'haver estat cultivades d'acord amb les necessitats de l'espècie o cultivar, edat i localització.

Han d'haver rebut una adequada formació (poda, retall, pinçament, asprada, etc).

La qualitat de la part aèria de les plantes ha de complir les especificacions de l'article 4.4.2 de la norma NTJ 07A.

La qualitat de la part subterrània de les plantes ha de complir les especificacions de l'article 4.4.3 de la norma NTJ 07A.

L'espècie vegetal ha de complir la legislació vigent sobre sanitat vegetal, especialment pel que fa al control d'organismes nocius de quarantena, així com d'altres plagues i malalties que puguin afectar la qualitat i valor d'utilització del material vegetal.

Les espècies que legalment estiguin regulades, han d'anar acompanyades del passaport sanitari. No ha de presentar ferides o desperfectes a la seva part aèria o radical, ni símptomes d'haver-los patit anteriorment.

Quan el subministrament és amb arrel nua, han de presentar un sistema radical ben ramificat, la capçada aclarida, però no podada excessivament, amb un equilibri entre la part aèria i la part subterrània. Les arrels han de presentar talls nets i recents sense ferides ni macadures. No es recomana que hi hagin arrels seccionades de diàmetre superior a 3 cm en els arbres, o superiors a 2 cm en els arbusts.

Quan el subministrament és en contenidor o amb pa de terra, les arrels han de tenir el pa de terra adequat per a l'espècie i mida de l'arbre.

Els pans de terra han d'estar protegits amb materials que es puguin degradar abans d'un any i mig en ser soterrats, i que no produeixin afectacions a les plantes. El pa de terra ha d'estar intacte, compacte i ple d'arrels.

La planta ha de tenir les mides d'alçada, diàmetre del tronc, mida del pa de terra o mida del contenidor, que s'indiquin a la unitat d'obra. La verificació d'aquestes dades s'ha de fer d'acord amb les indicacions de la norma NTJ 07A.

### CONÍFERES I RESINOSSES:

La tija ha de mostrar el seu port natural, amb la ramificació i la frondositat pròpies de la seva espècie i mida.

Les fulles han de presentar un bon estat vegetatiu.

L'alçada correspon a la distància des del coll de l'arrel fins a la part més distant al mateix.

El fullatge ha de tenir el color típic de l'espècie-varietat, segons l'època.

Les coníferes han d'estar totalment ramificades des de la base, segons l'hàbit de creixement de l'espècie-varietat.

### ARBRES PLANIFOLIS:

La circumferència correspon al perímetre mesurat a un metre del coll de l'arrel.

Per als arbres de tronc múltiple, el perímetre total es la suma dels perímetres individuals.

Quan el subministrament és en contenidor o amb pa de terra, les arrels han de tenir el pa de terra adequat per a l'espècie i mida de l'arbre.

Alçada del pa de terra:

- Arbres de fulla caduca: Diàmetre del pa de terra x 0,7
- Arbres de fulla persistent: Diàmetre del pa de terra x 1,2

No es poden admetre plantes amb talls visibles de les arrels superiors a 1/8 del perímetre del tronc.

### PALMERES I PALMIFORMES:

L'estípit ha de tenir la forma i l'estructura pròpies de la seva mida. Si son palmeres unicaules, l'estípit ha de ser recte i vertical.

No han de tenir ferides, osques o concavitats al tronc. L'estípit no ha de tenir estrangulacions.

Tindrà una senyal que indiqui l'orientació Nord en el seu lloc de cultiu original.

El gruix de l'estípit correspon al mesurat a 1,30 m per sobre del coll de l'arrel.

L'alçària correspon a la distància des del coll de l'arrel al punt d'inserció dels primers palmons. S'han de presentar-se amb les fulles lligades i les exteriors retallades.

En les palmeres subministrades en contenidor, la distància mínima entre l'estípit i el interior del contenidor ha de ser de 25 cm.

Toleràncies:

- Alçària:  $\pm 5\%$

ARBUSTS I PLANTES DE PETIT PORT:

Les branques principals de l'arbust (que neixen directament del tronc) han de neixer del terç inferior de la planta, han d'estar regularment distribuïdes i han de tenir una llargària i gruix proporcional a la resta de la planta.

Les arrels han de donar, com a mínim, una volta a la seva base.

L'arbust enfiladís ha d'estar provist del seu tutor.

L'aigua de l'estany o de la font on visquin plantes aquàtiques ha d'estar neta, no ha de ser salina ni calcària i ha de tenir una temperatura temperada.

2.- CONDICIONS DE SUBMINISTRAMENT I EMMAGATZEMATGE

Per a la preparació, càrrega, transport i descàrrega de les plantes, s'han de seguir les indicacions de la norma NTJ 07Z, d'acord amb cada tipus de planta i de presentació.

ARBRES, ARBUSTS I PLANTES DE PETIT PORT:

Subministrament: en lots de plantes d'una única identitat, amb la mateixa forma de presentació. Les plantes d'un lot han de tenir totes la mateixa edat, origen i han de ser homogènies en els seves dimensions.

El transport s'ha de fer protegint la part aèria del sol i dels efectes del vent, si la planta te fulles, i la part radical si la presentació es amb arrel nua o amb pa de terra.

Emmagatzematge: Si no s'ha de fer la plantació directament en descarregar, cal aplegar-les en un viver, a l'obra.

Les plantes amb arrel nua o amb pa de terra s'aplegaran col·locant la part radical en una rasa, coberta amb palla o sauló o algun material porós.

El viver estarà en un lloc protegit del vent i del sol directe.

3.- UNITAT I CRITERI D'AMIDAMENT

Unitat d'amidament: la indicada a la descripció de l'element

Criteri d'amidament: quantitat necessària subministrada a l'obra

4.- NORMATIVA DE COMPLIMENT OBLIGATORI

NORMATIVA GENERAL:

\* NTJ 07A:2007 Normes Tecnològiques de Jardineria i Paisatgisme. Subministrament del material vegetal. Qualitat general del material vegetal.

CONÍFERES I RESINOSES:

\* NTJ 07C:1995 Normes Tecnològiques de Jardineria i Paisatgisme. Subministrament del material vegetal. Coníferes i resinoses.

PALMERES:

\* NTJ 07P:1997 Normes Tecnològiques de Jardineria i Paisatgisme. Subministrament del material vegetal. Palmeres.

ARBRES DE FULLA CADUCA:

\* NTJ 07D:1996 Normes Tecnològiques de Jardineria i Paisatgisme. Subministrament del material vegetal. Arbres de fulla caduca.

ARBRES DE FULLA PERSISTENT:

\* NTJ 07E:1997 Normes Tecnològiques de Jardineria i Paisatgisme. Subministrament del material vegetal. Arbres de fulla perenne.

ARBUSTS:

\* NTJ 07F:1998 Normes Tecnològiques de Jardineria i Paisatgisme. Subministrament del material vegetal. Arbusts.

ENFILADISSES:

\* NTJ 07I:1995 Normes Tecnològiques de Jardineria i Paisatgisme. Subministrament del material vegetal. Enfiladisses.

5.- CONDICIONS DE CONTROL DE RECEPCIÓ

CONDICIONS DE MARCATGE I CONTROL DE LA DOCUMENTACIÓ:

S'ha de subministrar acompanyada de:

- La guia fitosanitària corresponent
- Etiqueta amb el nom botànic i grandària correcta
- Procedència comercial del material vegetal
- Assenyalada la part nord de la planta al viver

OPERACIONS DE CONTROL:

Els punts de control més destacables són els següents:

- Comprovació de les condicions de subministrament i identificació.
- Inspecció visual de les plantes rebudes i verificació de les condicions exigides al plec.
- Control de les condicions d'emmagatzematge (si és el cas).

LLAVORS PER HIDROSEMBRES

- Recepció dels certificats de garantia del fabricant, d'acord a les condicions exigides.
- Inspecció visual de les condicions de subministrament i identificació.
- Es realitzaran els següents controls d'identificació, un cop per cada tipus d'hidrosembra que

intervingui en l'obra:

- Anàlisi de puresa específica amb informació de la composició.
- Percentatge de germinació per espècie.
- Amidament i anàlisi del contingut de llavors, aigua, adob, mulch i altres components de la hidrosemba, espècies herbàcies i espècies arbustives, mitjançant el pes de la matèria seca (a 105° C) d'una mostra de la barreja abans de l'aplicació.

CRITERIS DE PRESA DE MOSTRES:

Els controls s'han de realitzar segons les instruccions de la DF.

LLAVORS PER HIDROSEMBRES

S'han de seguir les instruccions de la DF i els criteris de les normes de procediment indicades en cada assaig.

INTERPRETACIÓ DE RESULTATS I ACTUACIONS EN CAS D'INCOMPLIMENT:

No s'acceptaran plantes que no arribin correctament identificades i acompanyades dels certificats de garantia corresponents.

LLAVORS PER HIDROSEMBRES

No s'acceptaran els materials que incompleixin les especificacions indicades al Plec.

---

## **BR MATERIALS PER A JARDINERIA I PER A MESURES CORRECTORES D'IMPACTE AMBIENTAL**

### **BR4 ARBRES I PLANTES**

#### **BR4H ARBUSTS I PLANTES DE PETIT PORT (RIBES A SYRINGA)**

##### **BR4HG- SEDUM**

### **0.- ELEMENTOS QUE CONTEMPLA EL PLIEGO**

#### **BR4HG-26BY.**

##### **1.- DEFINICIÓ I CONDICIONS DELS ELEMENTS**

Espècies vegetals subministrades a peu d'obra.

S'han considerat els tipus següents:

- Arbres planifolis
- Coníferes i resinoses
- Palmeres i palmiformes
- Arbusts
- Plantes de petit port

S'han considerat les formes de subministrament següents:

- En contenidor
- Amb pa de terra
- Amb l'arrel nua

CONDICIONS GENERALS:

L'espècie vegetal s'ha d'adquirir en un viver acreditat i legalment reconegut o, en tot cas, en empreses de reconeguda solvència.

Les plantes han de tenir identitat i puresa de lot adequades en relació al gènere o espècie a què pertanyin, i si es el cas també respecte al cultivar.

Les plantes han d'haver estat cultivades d'acord amb les necessitats de l'espècie o cultivar, edat i localització.

Han d'haver rebut una adequada formació (poda, retall, pinçament, asprada, etc).

La qualitat de la part aèria de les plantes ha de complir les especificacions de l'article 4.4.2 de la norma NTJ 07A.

La qualitat de la part subterrània de les plantes ha de complir les especificacions de l'article 4.4.3 de la norma NTJ 07A.

L'espècie vegetal ha de complir la legislació vigent sobre sanitat vegetal, especialment pel que fa al control d'organismes nocius de quarantena, així com d'altres plagues i malalties que puguin afectar la qualitat i valor d'utilització del material vegetal.

Les espècies que legalment estiguin regulades, han d'anar acompanyades del passaport sanitari.

No ha de presentar ferides o desperfectes a la seva part aèria o radical, ni símptomes d'haver-los patit anteriorment.

Quan el subministrament és amb arrel nua, han de presentar un sistema radical ben ramificat, la capçada aclarida, però no podada excessivament, amb un equilibri entre la part aèria i la part

subterrània. Les arrels han de presentar talls nets i recents sense ferides ni macadures. No es recomanable que hi hagin arrels seccionades de diàmetre superior a 3 cm en els arbres, o superiors a 2 cm en els arbusts.

Quan el subministrament és en contenidor o amb pa de terra, les arrels han de tenir el pa de terra adequat per a l'espècie i mida de l'arbre.

Els pans de terra han d'estar protegits amb materials que es puguin degradar abans d'un any i mig en ser soterrats, i que no produeixin afectacions a les plantes. El pa de terra ha d'estar intacte, compacte i ple d'arrels.

La planta ha de tenir les mides d'alçada, diàmetre del tronc, mida del pa de terra o mida del contenidor, que s'indiquin a la unitat d'obra. La verificació d'aquestes dades s'ha de fer d'acord amb les indicacions de la norma NTJ 07A.

#### CONÍFERES I RESINOSSES:

La tija ha de mostrar el seu port natural, amb la ramificació i la frondositat pròpies de la seva espècie i mida.

Les fulles han de presentar un bon estat vegetatiu.

L'alçada correspon a la distància des del coll de l'arrel fins a la part més distant al mateix.

El fullatge ha de tenir el color típic de l'espècie-varietat, segons l'època.

Les coníferes han d'estar totalment ramificades des de la base, segons l'hàbit de creixement de l'espècie-varietat.

#### ARBRES PLANIFOLIS:

La circumferència correspon al perímetre mesurat a un metre del coll de l'arrel.

Per als arbres de tronc múltiple, el perímetre total es la suma dels perímetres individuals.

Quan el subministrament és en contenidor o amb pa de terra, les arrels han de tenir el pa de terra adequat per a l'espècie i mida de l'arbre.

Alçada del pa de terra:

- Arbres de fulla caduca: Diàmetre del pa de terra x 0,7

- Arbres de fulla persistent: Diàmetre del pa de terra x 1,2

No es poden admetre plantes amb talls visibles de les arrels superiors a 1/8 del perímetre del tronc.

#### PALMERES I PALMIFORMES:

L'estípit ha de tenir la forma i l'estructura pròpies de la seva mida. Si son palmeres unicaules, l'estípit ha de ser recte i vertical.

No han de tenir ferides, osques o concavitats al tronc. L'estípit no ha de tenir estrangulacions. Tindrà una senyal que indiqui l'orientació Nord en el seu lloc de cultiu original.

El gruix de l'estípit correspon al mesurat a 1,30 m per sobre del coll de l'arrel.

L'alçada correspon a la distància des del coll de l'arrel al punt d'inserció dels primers palmons.

S'han de presentar-se amb les fulles lligades i les exteriors retallades.

En les palmeres subministrades en contenidor, la distància mínima entre l'estípit i el interior del contenidor ha de ser de 25 cm.

Toleràncies:

- Alçada:  $\pm 5\%$

#### ARBUSTS I PLANTES DE PETIT PORT:

Les branques principals de l'arbust (que neixen directament del tronc) han de neixer del terç inferior de la planta, han d'estar regularment distribuïdes i han de tenir una llargària i gruix proporcional a la resta de la planta.

Les arrels han de donar, com a mínim, una volta a la seva base.

L'arbust enfiladís ha d'estar provist del seu tutor.

L'aigua de l'estany o de la font on visquin plantes aquàtiques ha d'estar neta, no ha de ser salina ni calcària i ha de tenir una temperatura temperada.

#### 2.- CONDICIONS DE SUBMINISTRAMENT I EMMAGATZEMATGE

Per a la preparació, càrrega, transport i descàrrega de les plantes, s'han de seguir les indicacions de la norma NTJ 07Z, d'acord amb cada tipus de planta i de presentació.

#### ARBRES, ARBUSTS I PLANTES DE PETIT PORT:

Subministrament: en lots de plantes d'una única identitat, amb la mateixa forma de presentació.

Les plantes d'un lot han de tenir totes la mateixa edat, origen i han de ser homogènies en els seves dimensions.

El transport s'ha de fer protegint la part aèria del sol i dels efectes del vent, si la planta te fulles, i la part radical si la presentació es amb arrel nua o amb pa de terra.

Emmagatzematge: Si no s'ha de fer la plantació directament en descarregar, cal aplegar-les en un viver, a l'obra.

Les plantes amb arrel nua o amb pa de terra s'aplegaran col·locant la part radical en una rasa, coberta amb palla o sauló o algun material porós.

El viver estarà en un lloc protegit del vent i del sol directe.

#### 3.- UNITAT I CRITERI D'AMIDAMENT

Unitat d'amidament: la indicada a la descripció de l'element

Criteri d'amidament: quantitat necessària subministrada a l'obra

#### 4.- NORMATIVA DE COMPLIMENT OBLIGATORI

##### NORMATIVA GENERAL:

\* NTJ 07A:2007 Normes Tecnològiques de Jardineria i Paisatgisme. Subministrament del material vegetal. Qualitat general del material vegetal.

CONÍFERES I RESINOSSES:

\* NTJ 07C:1995 Normes Tecnològiques de Jardineria i Paisatge. Subministrament del material vegetal. Coníferes i resinoses.

PALMERES:

\* NTJ 07P:1997 Normes Tecnològiques de Jardineria i Paisatge. Subministrament del material vegetal. Palmeres.

ARBRES DE FULLA CADUCA:

\* NTJ 07D:1996 Normes Tecnològiques de Jardineria i Paisatge. Subministrament del material vegetal. Arbres de fulla caduca.

ARBRES DE FULLA PERSISTENT:

\* NTJ 07E:1997 Normes Tecnològiques de Jardineria i Paisatge. Subministrament del material vegetal. Arbres de fulla perenne.

ARBUSTS:

\* NTJ 07F:1998 Normes Tecnològiques de Jardineria i Paisatge. Subministrament del material vegetal. Arbusts.

ENFILADISSES:

\* NTJ 07I:1995 Normes Tecnològiques de Jardineria i Paisatge. Subministrament del material vegetal. Enfiladisses.

5.- CONDICIONS DE CONTROL DE RECEPCIÓ

CONDICIONS DE MARCATGE I CONTROL DE LA DOCUMENTACIÓ:

S'ha de subministrar acompanyada de:

- La guia fitosanitària corresponent
- Etiqueta amb el nom botànic i grandària correcta
- Procedència comercial del material vegetal
- Assenyalada la part nord de la planta al viver

OPERACIONS DE CONTROL:

Els punts de control més destacables són els següents:

- Comprovació de les condicions de subministrament i identificació.
- Inspecció visual de les plantes rebudes i verificació de les condicions exigides al plec.
- Control de les condicions d'emmagatzematge (si és el cas).

LLAVORS PER HIDROSEMBRES

- Recepció dels certificats de garantia del fabricant, d'acord a les condicions exigides.
- Inspecció visual de les condicions de subministrament i identificació.
- Es realitzaran els següents controls d'identificació, un cop per cada tipus d'hidrosembra que intervingui en l'obra:
- Anàlisi de puresa específica amb informació de la composició.
- Percentatge de germinació per espècie.
- Amidament i anàlisi del contingut de llavors, aigua, adob, mulch i altres components de la hidrosembra, espècies herbàcies i espècies arbustives, mitjançant el pes de la matèria seca (a 105° C) d'una mostra de la barreja abans de l'aplicació.

CRITERIS DE PRESA DE MOSTRES:

Els controls s'han de realitzar segons les instruccions de la DF.

LLAVORS PER HIDROSEMBRES

S'han de seguir les instruccions de la DF i els criteris de les normes de procediment indicades en cada assaig.

INTERPRETACIÓ DE RESULTATS I ACTUACIONS EN CAS D'INCOMPLIMENT:

No s'acceptaran plantes que no arribin correctament identificades i acompanyades dels certificats de garantia corresponents.

LLAVORS PER HIDROSEMBRES

No s'acceptaran els materials que incompleixin les especificacions indicades al Plec.

---

## **B0 MATERIALS Bàsics**

### **B07 MORTERS DE COMPRA**

#### **B07F- MORTER SENSE ADDITIUS**

##### **0.- ELEMENTOS QUE CONTEMPLA EL PLIEGO**

B07F-0LT4,B07F-0LT6,B07F-0LT5,B07F-0LT8,B07F-0LSZ,B07F-0LSQ.

## 1.- DEFINICIÓ I CONDICIONS DE LES PARTIDES D'OBRA EXECUTADES

Mescla feta amb sorra, ciment, aigua i calç si és el cas.

### CARACTERÍSTIQUES GENERALS:

Tipus de ciment:

- Ciments comuns excepte els tipus CEM II/A
- Ciments de ram de paleta MC
- Ciments blancs BL, quan ho requereixi l'exigència de blancor

Morters per a fàbriques:

- Resistència a compressió:  $\leq 0,75 \times$  Resistència a compressió de la peça - Morter ordinari (UNE-EN 998-2) en fàbrica no armada:  $\geq M1$  - Morter ordinari (UNE-EN 998-2) en fàbrica armada:  $\geq M5$
- Morter de junt prim o morter lleuger (UNE-EN 998-2):  $\geq M5$

Ha d'estar pastat de forma que s'obtingui una mescla homogènia i sense segregacions.

## 2.- CONDICIONS DEL PROCÉS D'EXECUCIÓ

Per a l'elaboració i la utilització del morter, la temperatura ambient ha d'estar entre 5°C i 40°C.

La formigonera ha d'estar neta abans de l'elaboració del morter.

No s'han de mesclar morters de composició diferent.

S'ha d'aplicar abans que passin 2 h des de la pastada.

## 3.- UNITAT I CRITERI D'AMIDAMENT

m3 de volum necessari elaborat a l'obra.

## 4.- NORMATIVA DE COMPLIMENT OBLIGATORI

Documento Básico de Seguridad estructural Fábrica DB-SE-F, parte II del CTE, aprobado por el Real Decreto 314/2006.

## 5.- CONDICIONS DE CONTROL D'EXECUCIÓ I DE L'OBRA ACABADA

### OPERACIONS DE CONTROL:

Les tasques de control a realitzar són les següents:

- Inspecció visual de les condicions de subministrament i recepció del certificat de qualitat del fabricant, d'acord a les exigències del plec de condicions, incloent els resultats corresponents de resistència a compressió (UNE EN 1015-11).

En cas de no presentar aquests resultats, o que la DF tingui dubtes de la seva representativitat, es realitzaran aquests assaigs sobre el material rebut, a càrrec del contractista.

### CRITERIS DE PRESA DE MOSTRES:

Els controls s'han de realitzar segons les instruccions de la DF.

### INTERPRETACIÓ DE RESULTATS I ACTUACIONS EN CAS D'INCOMPLIMENT:

No es podran utilitzar a l'obra morters sense el corresponent certificat de garantia del fabricant, d'acord a les condicions exigides.

Els valors de consistència i resistència a compressió han de correspondre a les especificacions de projecte.

## B0 MATERIALS Bàsics

### B07 MORTERS DE COMPRA

#### B07G- MORTER AMB ADDITIUS

### 0.- ELEMENTOS QUE CONTEMPLA EL PLIEGO

B07G-0MR9,B07G-0MQI.

## 1.- DEFINICIÓ I CONDICIONS DE LES PARTIDES D'OBRA EXECUTADES

Mescla feta amb sorra, ciment, aigua i calç si és el cas, i eventualment additius.

S'han considerat els següents additius:

- Incluser d'aire
- Hidròfug
- Colorant

### CARACTERÍSTIQUES GENERALS:

Tipus de ciment:

- Ciments comuns excepte els tipus CEM II/A
- Ciments de ram de paleta MC
- Ciments blancs BL, quan ho requereixi l'exigència de blancor

Morters per a fàbriques:

- Resistència a compressió:  $\leq 0,75 \times$  Resistència a compressió de la peça - Morter ordinari

(UNE-EN 998-2) en fàbrica no armada:  $\geq M1$  - Morter ordinari (UNE-EN 998-2) en fàbrica armada:  $\geq M5$  - Morter de junt prim o morter lleuger (UNE-EN 998-2):  $\geq M5$   
 Ha d'estar pastat de forma que s'obtingui una mescla homogènia i sense segregacions.

2.- CONDICIONS DEL PROCÉS D'EXECUCIÓ  
 Per a l'elaboració i la utilització del morter, la temperatura ambient ha d'estar entre 5°C i 40°C. La formigonera ha d'estar neta abans de l'elaboració del morter.  
 L'additiu s'ha d'afegir seguint les instruccions del fabricant, en quan a proporcions, moment d'incorporació a la barreja i temps de pastat i utilització.  
 No s'han de mesclar morters de composició diferent.  
 S'ha d'aplicar abans que passin 2 h des de la pastada.

3.- UNITAT I CRITERI D'AMIDAMENT  
 m<sup>3</sup> de volum necessari elaborat a l'obra.

4.- NORMATIVA DE COMPLIMENT OBLIGATORI  
 Documento Básico de Seguridad estructural Fábrica DB-SE-F, parte II del CTE, aprobado por el Real Decreto 314/2006.

5.- CONDICIONS DE CONTROL D'EXECUCIÓ I DE L'OBRA ACABADA  
 OPERACIONS DE CONTROL:  
 Les tasques de control a realitzar són les següents:  
 - Inspecció visual de les condicions de subministrament i recepció del certificat de qualitat del fabricant, d'acord a les exigències del plec de condicions, incloent els resultats corresponents de resistència a compressió (UNE EN 1015-11).  
 En cas de no presentar aquests resultats, o que la DF tingui dubtes de la seva representativitat, es realitzaran aquests assaigs sobre el material rebut, a càrrec del contractista.

CRITERIS DE PRESA DE MOSTRES:  
 Els controls s'han de realitzar segons les instruccions de la DF.

INTERPRETACIÓ DE RESULTATS I ACTUACIONS EN CAS D'INCOMPLIMENT:  
 No es podran utilitzar a l'obra morters sense el corresponent certificat de garantia del fabricant, d'acord a les condicions exigides.  
 Els valors de consistència i resistència a compressió han de correspondre a les especificacions de projecte.

## B0 MATERIALS Bàsics

### B07 MORTERS DE COMPRA

#### B07J- FORMIGÓ CEL·LULAR

##### 0.- ELEMENTOS QUE CONTEMPLA EL PLIEGO

##### B07J-PN2.

1.- DEFINICIÓ I CONDICIONS DE LES PARTIDES D'OBRA EXECUTADES  
 Mescla de ciment, aigua i additiu escumant.

CARACTERÍSTIQUES GENERALS:  
 L'additiu utilitzat ha de ser compatible amb el ciment i no ha d'afectar-ne l'adormiment ni l'enduriment.  
 Ha de tenir un contingut entre 250 i 350 kg/m<sup>3</sup> de ciment pòrtland. Un cop aplicat ha de complir les condicions següents:  
 - Densitat: 300 - 400 kg/m<sup>3</sup>  
 - Resistència a la compressió:  $\geq 0,4$  N/mm<sup>2</sup>  
 - Conductivitat tèrmica:  $\leq 0,09$  W/m K

2.- CONDICIONS DEL PROCÉS D'EXECUCIÓ  
 Per a l'elaboració i la utilització de formigons cel·lulars, la temperatura ambient ha d'estar entre 5°C i 40°C.  
 S'ha d'elaborar a l'obra i s'ha de col·locar de manera contínua.

3.- UNITAT I CRITERI D'AMIDAMENT  
 m<sup>3</sup> de volum necessari elaborat a l'obra.

4.- NORMATIVA DE COMPLIMENT OBLIGATORI  
 No hi ha normativa de compliment obligatori.

5.- CONDICIONS DE CONTROL D'EXECUCIÓ I DE L'OBRA ACABADA  
 OPERACIONS DE CONTROL:



Les tasques de control a realitzar són les següents:

- Control de recepció dels components (ciment i additiu), amb comprovació dels certificats de qualitat del subministrador, d'acord a les condicions del plec.
- Control del consum de ciment.
- Abans del inici de l'obra, i amb freqüència setmanal durant la seva execució, es comprovarà la densitat del formigó cel·lular (UNE EN 12350-6)
- Abans del inici de l'obra es comprovarà la conductivitat tèrmica del formigó cel·lular a utilitzar (UNE 92201)

CRITERIS DE PRESA DE MOSTRES:

Els controls s'han de realitzar segons les instruccions de la DF i el CODI ESTRUCTURAL.

INTERPRETACIÓ DE RESULTATS I ACTUACIONS EN CAS D'INCOMPLIMENT:

Els components per a la fabricació del formigó cel·lular compliran les condicions exigides en els àmbits de control específics. En particular, no s'acceptaran ciments que no estiguin certificats segons la RC-16 o additius sense certificat de qualitat del subministrador.

Els valor de resistència a compressió, densitat i conductivitat tèrmica obtinguts han de correspondre a les especificacions de projecte.

---

**D ELEMENTS COMPOSTOS****D0 ELEMENTS COMPOSTOS BÀSICS****D06 FORMIGONS SENSE ADDITIUS****D060 FORMIGONS SENSE ADDITIUS, AMB CEMENTS PÒRTLAND AMB ADDICIONS****0.- ELEMENTOS QUE CONTEMPLA EL PLIEGO****D060M0B2PN.****1.- DEFINICIÓ I CONDICIONS DE LES PARTIDES D'OBRA EXECUTADES**

Mescla de ciment amb possibilitat de contenir addicions, granulats, sorra, aigua i additius, en el seu cas, elaborada a l'obra amb formigonera, d'ús no estructural.

La mescla ha de ser homogènia i sense segregacions.

No s'admet cap addició que no sigui cendres volants o fum de sílice.

Els components del formigó, la seva dosificació, el procés de fabricació i el transport han d'estar d'acord amb les prescripcions del CODI ESTRUCTURAL.

Assentament en el con d'Abrams (UNE 83313):

- Consistència seca: 0 - 2 cm
- Consistència plàstica: 3 - 4 cm
- Consistència tova: 5 - 9 cm
- Consistència fluida: 10 - 15 cm

Relació aigua-ciment:  $\leq 0,65$

Contingut de ciment:  $\leq 400 \text{ kg/m}^3$

Per als formigons amb addicions, el contingut d'addicions en estructures d'edificació ha de complir:

- Cendres volants:  $\leq 35\%$  pes de ciment
- Fum de sílice:  $\leq 10\%$  pes de ciment

Toleràncies:

- Assentament en el con d'Abrams: - Per qualsevol consistència:  $\pm 10 \text{ mm}$

**2.- CONDICIONS DEL PROCÉS D'EXECUCIÓ**

Per a l'elaboració i la utilització de formigons, la temperatura ambient ha d'estar entre  $5^{\circ}\text{C}$  i  $40^{\circ}\text{C}$ .

No s'han de barrejar formigons frescos fabricats amb ciments incompatibles entre ells.

S'ha d'utilitzar abans que hagi començat l'adormiment.

El temps màxim entre l'addició de l'aigua al ciment i als granulats, i la col·locació del formigó, no pot ser superior a una hora i mitja.

Com a orientació l'inici de l'adormiment es situa aproximadament en 1,5 h.

La formigonera ha d'estar neta abans de començar l'elaboració del formigó.

L'ordre d'abocada dels materials ha de ser: aproximadament la meitat de l'aigua, el ciment i la sorra simultàniament, la grava i la resta de l'aigua.

Els additius fluidificants, superfluidificants i inhibidors de l'adormiment s'han d'afegir a l'aigua abans d'introduir-la a la formigonera.

L'additiu colorant s'ha d'afegir a la formigonera juntament amb el ciment i els granulats.

**3.- UNITAT I CRITERI D'AMIDAMENT**

$\text{m}^3$  de volum necessari elaborat a l'obra.

**4.- NORMATIVA DE COMPLIMENT OBLIGATORI**

Real Decreto 470/2021, de 29 de junio, por el que se aprueba el Código Estructural.

**D0 ELEMENTS COMPOSTOS BÀSICS****D06 FORMIGONS SENSE ADDITIUS****D060 FORMIGONS SENSE ADDITIUS, AMB CEMENTS PÒRTLAND AMB ADDICIONS****D060M0 FORMIGONS SENSE ADDITIUS, AMB CEMENTS PÒRTLAND AMB ADDICIONS**

## 0.- ELEMENTOS QUE CONTEMPLA EL PLIEGO

D060M0B2PN.

### 1.- DEFINICIÓ I CONDICIONS DE LES PARTIDES D'OBRA EXECUTADES

Mescla de ciment amb possibilitat de contenir addicions, granulats, sorra, aigua i additius, en el seu cas, elaborada a l'obra amb formigonera, d'ús no estructural.

La mescla ha de ser homogènia i sense segregacions.

No s'admet cap addició que no sigui cendres volants o fum de sílice.

Els components del formigó, la seva dosificació, el procés de fabricació i el transport han d'estar d'acord amb les prescripcions del CODI ESTRUCTURAL.

Assentament en el con d'Abrams (UNE 83313):

- Consistència seca: 0 - 2 cm
- Consistència plàstica: 3 - 4 cm
- Consistència tova: 5 - 9 cm
- Consistència fluida: 10 - 15 cm

Relació aigua-ciment:  $\leq 0,65$

Contingut de ciment:  $\leq 400 \text{ kg/m}^3$

Per als formigons amb addicions, el contingut d'addicions en estructures d'edificació ha de complir:

- Cendres volants:  $\leq 35\%$  pes de ciment
- Fum de sílice:  $\leq 10\%$  pes de ciment

Toleràncies:

- Assentament en el con d'Abrams: - Per qualsevol consistència:  $\pm 10 \text{ mm}$

### 2.- CONDICIONS DEL PROCÉS D'EXECUCIÓ

Per a l'elaboració i la utilització de formigons, la temperatura ambient ha d'estar entre  $5^{\circ}\text{C}$  i  $40^{\circ}\text{C}$ .

No s'han de barrejar formigons frescos fabricats amb ciments incompatibles entre ells.

S'ha d'utilitzar abans que hagi començat l'adormiment.

El temps màxim entre l'addició de l'aigua al ciment i als granulats, i la col·locació del formigó, no pot ser superior a una hora i mitja.

Com a orientació l'inici de l'adormiment es situa aproximadament en 1,5 h.

La formigonera ha d'estar neta abans de començar l'elaboració del formigó.

L'ordre d'abocada dels materials ha de ser: aproximadament la meitat de l'aigua, el ciment i la sorra simultàniament, la grava i la resta de l'aigua.

Els additius fluidificants, superfluidificants i inhibidors de l'adormiment s'han d'afegir a l'aigua abans d'introduir-la a la formigonera.

L'additiu colorant s'ha d'afegir a la formigonera juntament amb el ciment i els granulats.

### 3.- UNITAT I CRITERI D'AMIDAMENT

$\text{m}^3$  de volum necessari elaborat a l'obra.

### 4.- NORMATIVA DE COMPLIMENT OBLIGATORI

Real Decreto 470/2021, de 29 de junio, por el que se aprueba el Código Estructural.

## D0 ELEMENTS COMPOSTOS BÀSICS

### D07 MORTERS I PASTES

#### D071 MORTERS AMB ADDITIUS

## 0.- ELEMENTOS QUE CONTEMPLA EL PLIEGO

D0714821.

### 1.- DEFINICIÓ I CARACTERÍSTIQUES DELS ELEMENTS

Mescla feta amb sorra, ciment, aigua i calç si és el cas, i eventualment additius.

S'han considerat els següents additius:

- Incluser d'aire
- Hidròfug
- Colorant

CARACTERÍSTIQUES GENERALS:

Tipus de ciment:

- Ciments comuns excepte els tipus CEM II/A
- Ciments de ram de paleta MC
- Ciments blancs BL, quan ho requereixi l'exigència de blancor

Morters per a fàbriques:

- Resistència a compressió:  $\leq 0,75 \times$  Resistència a compressió de la peça
  - Morter ordinari (UNE-EN 998-2) en fàbrica no armada:  $\geq M1$
  - Morter ordinari (UNE-EN 998-2) en fàbrica armada:  $\geq M5$
  - Morter de junt prim o morter lleuger (UNE-EN 998-2):  $\geq M5$

Ha d'estar pastat de forma que s'obtingui una mescla homogènia i sense segregacions.

## 2.- CONDICIONS D'EXECUCIÓ I D'UTILITZACIÓ

Per a l'elaboració i la utilització del morter, la temperatura ambient ha d'estar entre 5°C i 40°C. La formigonera ha d'estar neta abans de l'elaboració del morter.

L'additiu s'ha d'afegir seguint les instruccions del fabricant, en quan a proporcions, moment d'incorporació a la barreja i temps de pastat i utilització.

No s'han de mesclar morters de composició diferent.

S'ha d'aplicar abans que passin 2 h des de la pastada.

## 3.- UNITAT I CRITERIS D'AMIDAMENT

m3 de volum necessari elaborat a l'obra.

## 4.- NORMATIVA DE COMPLIMENT OBLIGATORI

Documento Básico de Seguridad estructural Fábrica DB-SE-F, parte II del CTE, aprobado por el Real Decreto 314/2006.

## 5.- CONDICIONS DE CONTROL D'EXECUCIÓ

OPERACIONS DE CONTROL:

Les tasques de control a realitzar són les següents:

- Inspecció visual de les condicions de subministrament i recepció del certificat de qualitat del fabricant, d'acord a les exigències del plec de condicions, incloent els resultats corresponents de resistència a compressió (UNE EN 1015-11).

En cas de no presentar aquests resultats, o que la DF tingui dubtes de la seva representativitat, es realitzaran aquests assaigs sobre el material rebut, a càrrec del contractista.

CRITERIS DE PRESA DE MOSTRES:

Els controls s'han de realitzar segons les instruccions de la DF.

INTERPRETACIÓ DE RESULTATS I ACTUACIONS EN CAS D'INCOMPLIMENT:

No es podran utilitzar a l'obra morters sense el corresponent certificat de garantia del fabricant, d'acord a les condicions exigides.

Els valors de consistència i resistència a compressió han de correspondre a les especificacions de projecte.

---

## D0 ELEMENTS COMPOSTOS BÀSICS

### D0B ACER FERRALLAT O TREBALLAT

#### 0.- ELEMENTOS QUE CONTEMPLA EL PLIEGO

D0B2A100.

##### 1.- DEFINICIÓ I CARACTERÍSTIQUES DELS ELEMENTS

Barres o conjunts de barres muntades, tallades i conformades, per a elements de formigó armat, elaborades a l'obra.

CARACTERÍSTIQUES GENERALS:

No es pot utilitzar cap acer que tingui picadures o un nivell d'oxidació que pugui afectar a les seves condicions d'adherència. La secció afectada ha de ser  $\leq 1\%$  de la secció inicial.

El tallat de barres o filferros s'ha d'ajustar a l'especificat en la DT del projecte. El procés

de tall no ha d'alterar les característiques geomètriques o mecàniques dels productes utilitzats. El diàmetre interior del doblegament de les barres ha de complir:

- Ganxos, patilles i ganxos en U:
  - Diàmetres < 20 mm:  $\geq 4 D$
  - Diàmetres  $\geq 20$  mm:  $\geq 7 D$

El diàmetre mínim de doblegament de les barres ha de ser tal que no produeixi compressions excessives en el formigó en la zona de curvatura ni trencaments en la barra.

Tipus acer	Barres doblegades o corbades	
	D $\leq$ 25 mm	D > 25 mm
B 400	10 D	12 D
B 500	12 D	14 D

Els cercols o estreps han de seguir les mateixes prescripcions que les barres corrugades.

En els cercols o estreps, s'admeten diàmetres de doblegament inferiors per als diàmetres  $\leq 12$  mm, que han de complir:

- No han d'aparèixer principis de fissuració.
- Diàmetre de doblegament:  $\geq 3 D$ ,  $\geq 3$  cm

L'acer redreçat no ha de tenir una variació significativa en les seves propietats, s'admeten variacions dins dels límits següents:

- Deformació sota càrrega màxima:  $\leq 2,5\%$
- Alçària de la corruga:
  - Diàmetres  $\leq 20$  mm:  $\leq 0,05$  mm
  - Diàmetres > 20 mm:  $\leq 0,10$  mm

En cap cas, després de la manipulació, ha d'aparèixer principis de fissuració en els elements. Toleràncies:

- Llargària en barres tallades o doblegades:
  - L  $\leq 6000$  mm: - 20 mm, + 50 mm
  - L > 6000 mm: - 30 mm, + 50 mm

(on L es la llargària recta de les barres)

- Llargària en estreps o cercols:
  - Diàmetres  $\leq 25$  mm:  $\pm 16$  mm
  - Diàmetres > 25 mm: - 24 mm, + 20 mm

(on la llargària es la del rectangle que circumscriu l'element)

- Diferència entre llargàries dels costats paral·lels de l'element:  $\leq 10$  mm
- Angle de doblegat de ganxos, patilles, ganxos en U i altres barres corbades:  $\pm 5^\circ$

## 2.- CONDICIONS D'EXECUCIÓ I D'UTILITZACIÓ

La DF ha d'aprovar els plànols d'especejament de l'armadura, elaborats per la instal·lació de ferralla.

El doblegat de les armadures s'ha de fer a temperatura ambient, mitjançant doblegadores mecàniques i a velocitat constant, amb l'ajut de mandri, de manera que es garanteixi una curvatura constant en tota la zona.

Si es necessari fer desdobleaments, s'han de realitzar de manera que no es produeixi fissures o trencaments en les barres. En cas de desdobleament d'armadures en calent, s'ha de prendre les precaucions necessàries per a no malmetre el formigó amb les altes temperatures.

Les barres que s'han de doblegar, han d'anar envoltades de cercols o estreps en la zona del colze.

El redreçat de l'acer subministrat en rotlle, s'ha de fer amb maquinària específica que compleixi l'especificat en l'article 49.2.2 del CODI ESTRUCTURAL.

El tallat de barres o filferros s'ha de realitzar per mitjans manuals (cisalla, etc.) o maquinària específica de tall automàtic.

No s'han d'adreçar els colzes excepte si es pot verificar que es realitza sense danys.

No s'han de doblegar un nombre elevat de barres en la mateixa secció d'una peça.

## 3.- UNITAT I CRITERIS D'AMIDAMENT

kg de pes necessari elaborat a l'obra, calculat amb el pes unitari teòric o qualsevol altre expressament acceptat per la DF.

Aquest criteri inclou les pèrdues de material com a conseqüència de les operacions específiques d'aquests treballs, com ara retalls i lligaments.

## 4.- NORMATIVA DE COMPLIMENT OBLIGATORI

Real Decreto 470/2021, de 29 de junio, por el que se aprueba el Código Estructural.

**D0 ELEMENTS COMPOSTOS BÀSICS****D0B ACER FERRALLAT O TREBALLAT****D0B2 ACER EN BARRES****0.- ELEMENTOS QUE CONTEMPLA EL PLIEGO****D0B2A100.****1.- DEFINICIÓ I CONDICIONS DE LES PARTIDES D'OBRA EXECUTADES**

Barres o conjunts de barres muntades, tallades i conformades, per a elements de formigó armat, elaborades a l'obra.

**CARACTERÍSTIQUES GENERALS:**

No es pot utilitzar cap acer que tingui picadures o un nivell d'oxidació que pugui afectar a les seves condicions d'adherència. La secció afectada ha de ser  $\leq 1\%$  de la secció inicial.

El tallat de barres o filferros s'ha d'ajustar a l'especificat en la DT del projecte. El procés de tall no ha d'alterar les característiques geomètriques o mecàniques dels productes utilitzats.

El diàmetre interior del doblegament de les barres ha de complir:

- Ganxos, patilles i ganxos en U: - Diàmetres  $< 20$  mm:  $\geq 4 D$  - Diàmetres  $\geq 20$  mm:  $\geq 7 D$

El diàmetre mínim de doblegament de les barres ha de ser tal que no produeixi compressions excessives en el formigó en la zona de curvatura ni trencaments en la barra.

Tipus acer	Barres doblegades o corbades	
	D $\leq 25$ mm	D $> 25$ mm
B 400	10 D	12 D
B 500	12 D	14 D

Els cercols o estreps han de seguir les mateixes prescripcions que les barres corrugades.

En els cercols o estreps, s'admeten diàmetres de doblegament inferiors per als diàmetres  $\leq 12$  mm, que han de complir:

- No han d'aparèixer principis de fissuració.

- Diàmetre de doblegament:  $\geq 3 D$ ,  $\geq 3$  cm

L'acer redreçat no ha de tenir una variació significativa en les seves propietats, s'admeten variacions dins dels límits següents:

- Deformació sota càrrega màxima:  $\leq 2,5\%$

- Alçària de la corruga: - Diàmetres  $\leq 20$  mm:  $\leq 0,05$  mm - Diàmetres  $> 20$  mm:  $\leq 0,10$  mm

En cap cas, després de la manipulació, ha d'aparèixer principis de fissuració en els elements.

**Toleràncies:**

- Llargària en barres tallades o doblegades: - L  $\leq 6000$  mm: - 20 mm, + 50 mm - L  $> 6000$  mm: - 30 mm, + 50 mm

(on L es la llargària recta de les barres)

- Llargària en estreps o cercols: - Diàmetres  $\leq 25$  mm:  $\pm 16$  mm - Diàmetres  $> 25$  mm: - 24 mm, + 20 mm

(on la llargària es la del rectangle que circumscriu l'element)

- Diferència entre llargàries dels costats paral·lels de l'element:  $\leq 10$  mm

- Angle de doblegat de ganxos, patilles, ganxos en U i altres barres corbades:  $\pm 5^\circ$

**2.- CONDICIONS DEL PROCÉS D'EXECUCIÓ**

La DF ha d'aprovar els plànols d'especejament de l'armadura, elaborats per la instal·lació de ferralla.

El doblegat de les armadures s'ha de fer a temperatura ambient, mitjançant doblegadores mecàniques i a velocitat constant, amb l'ajut de mandri, de manera que es garanteixi una curvatura constant en tota la zona.

Si es necessari fer desdobleaments, s'han de realitzar de manera que no es produeixi fissures o trencaments en les barres. En cas de desdobleament d'armadures en calent, s'ha de prendre les precaucions necessàries per a no malmetre el formigó amb les altes temperatures

Les barres que s'han de doblegar, han d'anar envoltades de cercols o estreps en la zona del colze.

El redreçat de l'acer subministrat en rotlle, s'ha de fer amb maquinària específica que compleixi

l'especificat en l'article 49.2.2 del CODI ESTRUCTURAL.

El tallat de barres o filferros s'ha de realitzar per mitjans manuals (cisalla, etc.) o maquinària específica de tall automàtic.

No s'han d'adreçar els colzes excepte si es pot verificar que es realitza sense danys.

No s'han de doblegar un nombre elevat de barres en la mateixa secció d'una peça.

#### 3.- UNITAT I CRITERI D'AMIDAMENT

kg de pes necessari elaborat a l'obra, calculat amb el pes unitari teòric o qualsevol altre expressament acceptat per la DF.

Aquest criteri inclou les pèrdues de material com a conseqüència de les operacions específiques d'aquests treballs, com ara retalls i lligaments.

#### 4.- NORMATIVA DE COMPLIMENT OBLIGATORI

Real Decreto 470/2021, de 29 de junio, por el que se aprueba el Código Estructural.

---

## 1 Tipo 1

### 16 TANCAMENTS I DIVISÒRIES

16.U0R - Grup de ferramentes per PORTA MAD 1H. DISTRIBUCIÓ INTERIOR Format per:

1,00 u Pany tallafoc d'embotir sèrie 2030F antipànic reversible, amb picaport i palanca per a portes de fusta o doble xapa. Picaport d'acer sinteritzat, amb dispositiu de seguretat. Configurable cara antipànic. Distància entre eixos de 85mm i entrada de 60mm. Certificada segons norma UNE-EN 12209:2004. Vàlida per a portes tallafocs. Vàlida per a les dues mans. Front arrodonit acabat en acer inoxidable AISI 430. TESA Ref.2030FRS6RAI

1,00 u Cilindre de seguretat PATENTAT, sistema TESA TD60 de perfil europeu doble de 30x30mm. Amb clau plana reversible i incopiable. Excèntrica de ràdio 15mm. Sistema Antibump PATENTAT amb protecció antitrepanant i pitons antiganzúia. Certificat segons norma EN 1303. Acabat Níquel. TESA Ref.TD6353030NAM

1,00 u Increment per ensinistrament de grups, sistema TESA TD60. Amb Gran Mestra i submestres clau pròpia per codi. Numero de claus a definir en Pla d'Ensenyament en obra. Inclosa numeració estàndard de cilindre i clau, altres consultar. TESA Ref.REC1TD60G

1,00 u Joc de manetes sèrie Sena-I sobre placa llarga de 44x215mm amb bocaclau. Distància entre eixos 85mm. Amb moll de recuperació i cargols ocults. El mecanisme es fixa a la maneta i l'escut mitjançant cargol especial mètrica M14x1 que garanteix la fixació de la maneta. Resistència a la corrosió segons norma UNE-EN 1670. Acabat en acer inoxidable AISI 316. TESA Ref.MSIOL885IS16

1,00 u Topall de terra TESA, amb tac de cautxú, diàmetre 45 X 37 mm. Acabat AISI304. TESA Ref.TOPINOXCRIS (16.II)

#### 1.- DEFINICIÓ I CONDICIONS DE LES PARTIDES D'OBRA EXECUTADES

Accessoris i material auxiliar de les ferramentes de portes i finestres.

S'han considerat els elements següents:

-Pany mestrejat de tres punts

-Tiradors d'acer inoxidable

L'execució de la unitat d'obra inclou les operacions següents:

Pany:

-Col·locació de la peça del pany a la porta o finestra i a la part fixa del tancament

-Muntatge i fixació dels elements

-Ajusts dels mecanismes

Tiradors:

-Replanteig

-Fixació dels elements

PANY DE TRES PUNTS:

Ha de funcionar correctament i ha de tenir un accionament suau.

S'ha d'encastar dins del forat oportú de la porta o finestra.

Ha de quedar fixat a la fulla amb els mecanismes previstos pel fabricant.

El passador i la caixa han de quedar alineats amb el pany.

Ha de quedar a una alçada del paviment no inferior a 95 cm ni superior a 105 cm.

TIRADORS:

La posició ha de ser la reflectida a la DT o, en el seu defecte, la indicada per la DF.

Han d'estar fixats sòlidament a la fulla.

Han de quedar aplomats i anivellats.

#### 2.- CONDICIONS DEL PROCÉS D'EXECUCIÓ

La seva col·locació no ha d'alterar les característiques de l'element.

No s'han de produir danys en la superfície de la fulla.

#### 3.- UNITAT I CRITERI D'AMIDAMENT

Unitat mesurada segons les especificacions de la DT.

#### 4.- NORMATIVA DE COMPLIMENT OBLIGATORI

No hi ha normativa de compliment obligatori.

### 16 TANCAMENTS I DIVISÒRIES

#### 165 TANCAMENTS I DIVISÒRIES DE GUIX LAMINAT

##### 1652 ENVANS DE GUIX LAMINAT

#### 0.- ELEMENTOS QUE CONTEMPLA EL PLIEGO



16524BG3.

## 1.- DEFINICIÓ I CONDICIONS DE LES PARTIDES D'OBRA EXECUTADES

Formació d'envans de plaques de guix laminat, amb perfil·leria de planxa d' acer galvanitzat amb muntants de diferents seccions i aplacat amb plaques de guix laminat fixades mecànicament.

L'execució de la unitat d'obra inclou les operacions següents:

- Replanteig dels perfils de l'entramat
- Col·locació i fixació dels perfils al parament
- Col·locació banda acústica
- Preparació de l'aïllament (retalls, etc.) i col·locació, en el seu cas
- Replanteig dels perfils
- Col·locació aplomat o anivellat i fixació dels perfils
- Col·locació d'aïllament tèrmic, si és el cas
- Preparació de les plaques (talls, forats, etc.)
- Replanteig de l'especejament en el parament
- Fixació de les plaques als perfils
- Segellat dels junts
- Retirada de l'obra de les restes d'emballatges, retalls, etc

### CONDICIONS GENERALS:

El conjunt de l'aplatat ha de ser estable i indeformable a les accions previstes (vent, etc) . Ha de formar una superfície plana i contínua que ha de quedar al nivell previst.

En el revestiment acabat no hi ha d'haver peces esquadades, trencades ni defectes apreciables en les làmines de paper.

Si el sistema és fix, tots els junts, les arestes de cantonades i els racons han d'estar segellats degudament amb màstic per a junts.

L'especejament ha de complir les especificacions subjectives requerides per la DF. En qualsevol cas no quedaran tires de menys de 40cm.

Quan la placa no arribi a cobrir tota l'alçària, s'han de col·locar alternades, per tal d'evitar la continuïtat dels junts horitzontals.

Els junts han de coincidir sempre amb elements portants.

En aplacats a dues cares, els junts verticals d'ambdós costats no han de coincidir en el mateix muntant.

Ajust entre les plaques:  $\leq 2$  mm

Distància entre cargols del mateix muntant: 25 cm

Distància dels cargols a les vores de les plaques: 15 mm

Toleràncies d'execució:

- Replanteig parcial:  $\pm 2$  mm
- Replanteig total:  $\pm 2$  mm
- Planor:  $\pm 5$  mm/2 m
- Aplomat:  $\pm 5$  mm/3 m
- Ajust entre plaques:  $\pm 1$  mm
- Distància dels cargols a les vores de les plaques:  $\pm 5$  mm

## 2.- CONDICIONS DEL PROCÉS D'EXECUCIÓ

Per a iniciar-ne l'execució cal que la coberta i el tancament de l'edifici s'hagin acabat, inclosa la fusteria dels buits d'obra que quedin en l'àmbit d'actuació.

Per a l'execució de les cantonades i acords de paraments, els perfils de terra i sostre s'han de tallar perpendicularment a la seva directriu per resoldre l'acord per testa, comptant però, amb els gruixos de les plaques que hagin de passar.

Queden expressament proscriïtes les trobades a biaix de cartabó en el muntatge de la perfil·leria.

La manipulació de les plaques (talls, forats per a instal·lacions, etc.) s'ha de fer abans de fixar-les al suport.

Els cargols han d'entrar perpendicularment al pla de la placa, i la penetració del cap ha de ser la correcta.

L'ordre d'execució de les feines ha de ser l'indicat en el primer apartat, on s'enumeren les operacions incloses a la unitat d'obra.

Després d'executar cadascuna de les operacions del muntatge de l'envà, i abans de fer una operació que ocultï el resultat d'aquesta, s'ha de permetre a la DF doni la conformitat de les tasques realitzades.

## 3.- UNITAT I CRITERIS D'AMIDAMENT

m<sup>2</sup> de superfície amidada segons les especificacions de la DT.

Amb deducció de la superfície corresponent a obertures, d'acord amb els criteris següents:

- Obertures  $\leq 2$  m<sup>2</sup>: No es dedueixen
- Obertures  $> 2$  m<sup>2</sup> i  $\leq 4$  m<sup>2</sup>: Es dedueixen el 50%
- Obertures  $> 4$  m<sup>2</sup>: Es dedueixen el 100%

Aquests criteris inclouen la col·locació dels elements que configuren l'obertura, com és ara bastiments, excepte en el cas de forats de més de 4,00 m<sup>2</sup> en què aquesta col·locació es compta a part.

## 4.- NORMATIVA DE COMPLIMENT OBLIGATORI

No hi ha normativa de compliment obligatori.

---

## A MÀ D'OBRA

### A. Família .

A.SR0R - Grup de ferramentes per a VIA D'EVACUACIÓ MET 2H RET. AB. Format per:

2,00 u Dispositiu antipànic sèrie TOP d'embotir, per a vies d'evacuació i fuga. Suports de 132,5 x 64 mm, reversible. Certificat per AENOR amb la marca N de qualitat segons UNE-EN 1125, aplicable a portes tallafoc. Amplada màxima de porta de 1000mm. Acabat de suports i barra horitzontal de gris. TESA Ref.TOP1E108GG

1,00 u Mitja maneta Sena sense bocaclau per accionament exterior de barres d'embotir amb pany CF60. Amb placa llarga de 44 x 215 mm. Acabat en acer inoxidable AISI 316. TESA Ref.SDF93EXIS16

1,00 u Escut exterior cec per a barres d'embotir amb pany CF60. Amb placa llarga de 44 x 215 mm. Acabat en acer inoxidable AISI 316. TESA Ref.EDF90EXIS16

1,00 u Pany d'embotir tallafoc TESA sèrie CF60 antipanic, reversible, possibilitat de bloqueig de la maneta exterior amb clau i sortida sempre lliure, Picaport d'acer amb rampa i guia antifracció en picaport i front. Distància entre eixos de 72mm, entrada de 65mm i nora doble de 9x9mm. Inclou tancador. Certificada segons norma UNE-EN 12209:2004 i UNE-EN1125:2009. Acabat en acer inoxidable. TESA Ref.CF6TRSR9ICENG

1,00 u Contrapany d'embotir sèrie CF-32 per a fulla passiva a portes tallafoc de 2 fulles, en combinació amb panys sèrie CF-60. Distància d'entrada de 65 mm. Dos modes de funcionament manual per tirador al front del pany i antipànic. Components d'acer i acabat del front en acer inoxidable. Marcat del fente CE s/EN1125. TESA Ref.CF322EN1SR9ICE

1,00 u Joc de fallebas per pany TESA sèrie CF32, de diàmetre 8, amb rosca a les puntes de M8x1 H4 (major ajust), inclou junta antigir que evita que la fallada es descargoli. Bulons amb tractament carbonitrurat per a una major duresa superficial per evitar desgasts i complir amb la norma EN1125. Tancadors de punt alt i baix. Alçada màxima de porta 2100 mm. TESA Ref.BARVECF32CE

1,00 u Disparador per a punt alt, assegura que dispara el bulón en tancar-se la porta, mitjançant un correcte guiat del bulón superior, de manera que davant una situació de sobrecàrrega, el fregament sigui mínim i suport esforços que compleixin amb el que especifica la norma EN1125. TESA Ref.RETCF32

2,00 u Tancaportes aeri tecnologia pinyó-cremallera sèrie ASSA ABLOY DC340 per a guia lliscant o braç articulat, per portes des de 850 mm fins a 1.400 mm (Braç) o = 750 mm fins a 1.100 mm (Guia). Força de tancament regulable des de EN2 a EN6 (Braço) o EN1 a EN4 (Guia). Velocitat de tancament, velocitat final de tancament i fre a l'obertura regulables mitjançant vàlvules frontals. Vàlvules temodinàmiques per a rendiment constant. Angle d'obertura fins a 180 °. Permet tots els muntatges. Certificat segons norma EN 1154, Marcat CE. Apte per a portes amb protecció contra foc i fum. Acabat de color plata. ASSA ABLOY Ref.DC340-----DEV1-

1,00 u Guia lliscant per a doble sèrie ASSA ABLOY DCG464 fulla distància entre frontisses de 1.250 mm. – 2.800 mm. amb coordinador mecànic i 1 dispositiu de retenció electromecànic. Vàlida per a tancaportes models DC340, DC500 i DC700. Retenció entre 70° i 130° en fulla passiva. Alimentació 24 V DC. Certificat segons norma EN 1158 i EN 1155. Color plata. ASSA ABLOY Ref.DCG464----DEV1-

2,00 u Topall de terra TESA, amb tac de cautxú, diàmetre 45 X 37 mm. Acabat AISI304. TESA Ref.TOPINOXRIS (A.SII)

#### 1.- DEFINICIÓ I CONDICIONS DE LES PARTIDES D'OBRA EXECUTADES

Accessoris i material auxiliar de les ferramentes de portes i finestres.

S'han considerat els elements següents:

- Pany mestrejat de tres punts
- Tiradors d'acer inoxidable

L'execució de la unitat d'obra inclou les operacions següents:

Pany:

- Col·locació de la peça del pany a la porta o finestra i a la part fixa del tancament
- Muntatge i fixació dels elements
- Ajusts dels mecanismes

Tiradors:

- Replanteig
- Fixació dels elements

PANY DE TRES PUNTS:

Ha de funcionar correctament i ha de tenir un accionament suau.

S'ha d'encastar dins del forat oportú de la porta o finestra.

Ha de quedar fixat a la fulla amb els mecanismes previstos pel fabricant.

El passador i la caixa han de quedar alineats amb el pany.

Ha de quedar a una alçada del paviment no inferior a 95 cm ni superior a 105 cm.

TIRADORS:

La posició ha de ser la reflectida a la DT o, en el seu defecte, la indicada per la DF.

Han d'estar fixats sòlidament a la fulla.

Han de quedar aplomats i anivellats.

#### 2.- CONDICIONS DEL PROCÉS D'EXECUCIÓ

La seva col·locació no ha d'alterar les característiques de l'element.

No s'han de produir danys en la superfície de la fulla.

#### 3.- UNITAT I CRITERI D'AMIDAMENT

Unitat mesurada segons les especificacions de la DT.

#### 4.- NORMATIVA DE COMPLIMENT OBLIGATORI

No hi ha normativa de compliment obligatori.

---

## **B MATERIALS I COMPOSTOS**

### **B0 MATERIALS BÀSICS**

#### **B07 MORTERS DE COMPRA**

##### **B07I- MORTER I FORMIGÓ AÏLLANT**

#### **0.- ELEMENTOS QUE CONTEMPLA EL PLIEGO**

##### **B07I-CVXZ.**

###### **1.- DEFINICIÓ I CONDICIONS DE LES PARTIDES D'OBRA EXECUTADES**

Barreja d'un aglomerant, ciment o escaiola, àrids lleugers, perlita, vermiculita o argila expandida i aigua.

S'han considerat els tipus següents:

- Morter de perlita i ciment de 350 kg/m<sup>3</sup> o de 450 kg/m<sup>3</sup>
- Morter de perlita i escaiola de 450/500 kg/m<sup>3</sup>
- Formigó d'argila expandida de 500/600 kg/m<sup>3</sup> o de 800/1000 kg/m<sup>3</sup> o de 1000/1200 kg/m<sup>3</sup>

###### **MORTER DE PERLITA I CIMENT:**

La mescla ha de ser homogènia i sense segregacions.

Resistència a la compressió al cap de 28 dies:

- Densitat 350 kg/m<sup>3</sup>: 0,8 N/mm<sup>2</sup>
- Densitat 450/500 kg/m<sup>3</sup>: 2 N/mm<sup>2</sup>

Coefficient de conductivitat tèrmica específica:

- Densitat 350 kg/m<sup>3</sup>: 0,07 W/m K
- Densitat 450/500 kg/m<sup>3</sup>: 0,09 W/m K

###### **MORTER DE PERLITA I ESCAIOLA:**

La mescla ha de ser homogènia i sense segregacions.

Duresa superficial: 80 - 90 Shore C

Densitat amasada i seca: 0,70 kg/m<sup>3</sup>

Coefficient de conductivitat tèrmica específica:

- Densitat 450/500 kg/m<sup>3</sup>: 0,19 W/m K

###### **MORTER DE VERMICULITA I CIMENT:**

La mescla ha de ser homogènia i sense segregacions.

Coefficient de conductivitat tèrmica específica:

- Densitat 270/290 kg/m<sup>3</sup>: 0,061 W/m K

###### **FORMIGÓ D'ARGILA EXPANDIDA:**

La mescla ha de ser homogènia i sense segregacions.

Resistència a compressió al cap de 28 dies:

- Densitat 500/600 kg/m<sup>3</sup>: 2 N/mm<sup>2</sup>
- Densitat 800/1000 kg/m<sup>3</sup>: 5 N/mm<sup>2</sup>
- Densitat 1000/1200 kg/m<sup>3</sup>: 11 N/mm<sup>2</sup>

Coefficient de conductivitat tèrmica específica:

- Densitat 500/600 kg/m<sup>3</sup>: 0,12 W/m K
- Densitat 800/1000 kg/m<sup>3</sup>: 0,19 W/m K
- Densitat 1000/1200 kg/m<sup>3</sup>: 0,27 W/m K

###### **2.- CONDICIONS DEL PROCÉS D'EXECUCIÓ**

###### **FORMIGÓ D'ARGILA EXPANDIDA:**

Per a l'elaboració i utilització del morter o formigó, la temperatura ambient ha d'estar entre 5 i 40°C.

La formigonera ha d'estar neta abans d'abocar els components del morter o formigó.

La superfície on s'aboqui el morter o formigó no pot estar gelada.

Els morters s'han de col·locar immediatament després de la seva elaboració.

El formigó s'ha de col·locar abans de que comenci el seu adormiment.

###### **MORTER DE PERLITA I CIMENT:**

Per a l'elaboració i utilització del morter o formigó, la temperatura ambient ha d'estar entre 5 i 40°C.

La formigonera ha d'estar neta abans d'abocar els components del morter o formigó.

La superfície on s'aboqui el morter o formigó no pot estar gelada.

Els morters s'han de col·locar immediatament després de la seva elaboració.

L'ordre d'introducció dels components a la formigonera ha de ser el següent:

- Aigua
- Airejant
- Ciment (batre fins aconseguir una barreja homogènia)

- Perlita (batre durant 2 o 3 minuts)

Els morters s'han de col·locar immediatament després de la seva elaboració.

MORTER DE VERMICULITA I CIMENT:

Per a l'elaboració i utilització del morter o formigó, la temperatura ambient ha d'estar entre 5 i 40°C.

La formigonera ha d'estar neta abans d'abocar els components del morter o formigó.

La superfície on s'aboqui el morter o formigó no pot estar gelada.

Els morters s'han de col·locar immediatament després de la seva elaboració.

L'ordre d'introducció dels components a la formigonera ha de ser el següent:

- Ciment
- Vermiculita (batre fins aconseguir una barreja uniforme)
- Aigua (batre 1,5 minuts, com a màxim)

Els morters s'han de col·locar immediatament després de la seva elaboració.

MORTER DE PERLITA I ESCAIOLA:

Per a l'elaboració i utilització de la pasta, la temperatura ambient ha d'estar entre 5° i 35°C.

La temperatura de l'aigua a afegir ha de ser  $\geq 5^{\circ}\text{C}$ .

La pastera ha d'estar neta abans de l'elaboració de la pasta.

Els morters s'han de col·locar immediatament després de la seva elaboració.

3.- UNITAT I CRITERI D'AMIDAMENT

m3 de volum necessari elaborat a l'obra.

4.- NORMATIVA DE COMPLIMENT OBLIGATORI

No hi ha normativa de compliment obligatori.

---

## D ELEMENTS COMPOSTOS

### D. Família .

D.SR0R - Grup de ferramentes per a VIA D'EVACUACIÓ MET 1H . Format per:

1,00 u Dispositiu antipànic sèrie TOP d'embotir, per a vies d'evacuació i fuga. Suports de 132,5 x 64 mm, reversible. Certificat per AENOR amb la marca N de qualitat segons UNE-EN 1125, aplicable a portes tallafoc. Amplada màxima de porta de 1000mm. Acabat de suports i barra horitzontal de gris. TESA Ref.TOP1E108GG

1,00 u Mitja maneta Sena sense bocaclau per accionament exterior de barres d'embotir amb pany CF60. Amb placa llarga de 44 x 215 mm. Acabat en acer inoxidable AISI 316. TESA Ref.SDF93EXIS16

1,00 u Pany d'embotir tallafoc TESA sèrie CF60 antipànic, reversible, possibilitat de bloqueig de la maneta exterior amb clau i sortida sempre lliure, Picaport d'acer amb rampa i guia antifricció en picaport i front. Distància entre eixos de 72mm, entrada de 65mm i nora doble de 9x9mm. Inclou tancador. Certificada segons norma UNE-EN 12209:2004 i UNE-EN1125:2009. Acabat en acer inoxidable. TESA Ref.CF6TRSR9ICENG

1,00 u Tancaportes aeri tecnologia pinyó-cremallera sèrie ASSA ABLOY DC340 per a guia lliscant o braç articulad, per portes des de 850 mm fins a 1.400 mm(Braç) o = 750 mm fins a 1.100 mm (Guia). Força de tancament regulable des de EN2 a EN6 (Brazo) o EN1 a EN4 (Guia). Velocitat de tancament, velocitat final de tancament i fre a l'obertura regulables mitjançant vàlvules frontals. Vàlvules temodinàmiques per a rendiment constant. Angle d'obertura fins a 180 °. Permet tots els muntatges. Certificat segons norma EN 1154, Marcat CE. Apte per a portes amb protecció contra foc i fum. Acabat de color plata. ASSA ABLOY Ref.DC340----DEV1-

1,00 u Guia lliscant sèrie ASSA ABLOY DCG193. Vàlida per a tancaportes models DC340, DC500 i DC700. Color plata. ASSA ABLOY Ref.DCG193-----EV1-

1,00 u Topall de terra TESA, amb tac de cautxú, diàmetre 45 X 37 mm. Acabat AISI304. TESA Ref.TOPINOXRIS (D.SII)

#### 1.- DEFINICIÓ I CONDICIONS DE LES PARTIDES D'OBRA EXECUTADES

Accessoris i material auxiliar de les ferramentes de portes i finestres.

S'han considerat els elements següents:

-Pany mestrejat de tres punts

-Tiradors d'acer inoxidable

L'execució de la unitat d'obra inclou les operacions següents:

Pany:

-Col·locació de la peça del pany a la porta o finestra i a la part fixa del tancament

-Muntatge i fixació dels elements

-Ajusts dels mecanismes

Tiradors:

-Replanteig

-Fixació dels elements

PANY DE TRES PUNTS:

Ha de funcionar correctament i ha de tenir un accionament suau.

S'ha d'encastar dins del forat oportú de la porta o finestra.

Ha de quedar fixat a la fulla amb els mecanismes previstos pel fabricant.

El passador i la caixa han de quedar alineats amb el pany.

Ha de quedar a una alçada del paviment no inferior a 95 cm ni superior a 105 cm.

TIRADORS:

La posició ha de ser la reflectida a la DT o, en el seu defecte, la indicada per la DF.

Han d'estar fixats sòlidament a la fulla.

Han de quedar aplomats i anivellats.

#### 2.- CONDICIONS DEL PROCÉS D'EXECUCIÓ

La seva col·locació no ha d'alterar les característiques de l'element.

No s'han de produir danys en la superfície de la fulla.

#### 3.- UNITAT I CRITERI D'AMIDAMENT

Unitat mesurada segons les especificacions de la DT.

#### 4.- NORMATIVA DE COMPLIMENT OBLIGATORI

No hi ha normativa de compliment obligatori.

**E Tipo E****E08TT Família 08TT**

E08TTPN02 - Subministrament i col·locació de trapa de registre per a fals sostre de mesures aprox. 600x600 mm, amb acabat amb placa de guix laminat hidròfug (H) de 15 mm de gruix; col·locada sobre una estructura oculta d'acer galvanitzat, formada per perfils T/C de 47 mm cada 40 cm i perfil·leria (segons UNE-EN 14195:2015).

Totalment instal·lada; i/p.p. de replanteig, accessoris de fixació, anivellament, tractament de juntes i mitjans auxiliars. Inclòs minves del material. Conforme a normes ATEDY. Materials amb marcatge CE i DdP (Declaració de prestacions) segons Reglament (UE) 305/2011.

Tot segons normativa d'aplicació i/o plànols de projecte inclòs el subministrament de materials, treballs i mitjans auxiliars per deixar la partida totalment acabada.

**1.- DEFINICIÓ I CONDICIONS DE LES PARTIDES D'OBRA EXECUTADES**

Cel ras realitzat amb plaques, planxes o lames, de diferents materials, suspeses del sostre o estructura de l'edifici, en espais interiors, i elements singulars integrats al cel ras, com ara registres, franges perimetrals, cortiners, etc.

S'han considerat els materials següents:

S'han considerat els tipus de cel ras següents:

L'execució de la unitat d'obra inclou les operacions següents:

- Replanteig: distribució de plaques, resolució de vores i punts singulars, nivells, eixos de la trama de perfils, etc.
- Col·locació dels suports fixats al sostre o estructura de l'edifici i suspensió dels perfils de la trama de suports
- Col·locació de les plaques, planxes o lames, fixades o recolzades a la trama de suports, segons el sistema utilitzat
- Segellat dels junts si es tracta d'un cel ras continu

**CONDICIONS GENERALS:**

El sistema de suspensió del cel ras ha de ser un sistema compatible amb les plaques o planxes.

El mecanisme de fixació a l'estructura de l'edifici ha de ser compatible amb el material d'aquesta.

El plènum considerat és d'1 m d'alçària màxima.

El sistema de suspensió ha de complir els requisits de l'apartat 4.3 de la norma UNE-EN 13964.

Si el fabricant del sistema de suspensió es diferent del de les plaques, planxes o lames, el constructor ha d'aportar la documentació necessària per verificar la compatibilitat entre els sistemes.

Si s'ha d'afegir algun element a sobre del cel ras, com ara aïllaments tèrmics o acústic, llums, difusor d'aire, etc, cal verificar que el increment de pes està dins dels límits de resistència del sistema de suports.

El conjunt acabat ha de ser estable i indeformable.

Ha de formar una superfície plana i ha d'estar al nivell previst.

Els elements de la subestructura (carreres principals i transversals) han d'estar muntades ortogonalment.

Els perfils distanciadors de seguretat de l'estructura han d'estar fixats als perfils principals.

Les peces del cel ras han d'estar alineades.

El repartiment de plaques al recinte no deixarà als perímetres peces menors a 1/2 placa. El recolzament de les plaques tallades sobre el suport perimetral ha de ser més gran de 10 mm.

Si les plaques són de cara vista, en el revestiment acabat no hi ha d'haver peces esquerdades, trencades, escantonades ni tacades.

Els elements perimetrals verticals, com ara envans o mampares, no provocaran esforços sobre el cel ras, i la seva estructura s'ha d'ancorar al sostre o a una subestructura independent de la del cel ras.

Si es pengen o s'insereixen elements aliens al cel ras, com ara llums, difusors, etc, no superaran els pesos màxims indicats pel subministrador del cel ras, i les perforacions de les plaques compliran les indicacions del fabricant respecte a la mida màxima i la posició relativa de la perforació.

Si el cel ras es realitza amb plaques o elements amb característiques especials, que han de donar unes condicions específiques a l'espai que conformen per tal d'assolir les característiques requerides, caldrà seguir les pautes constructives indicades pel fabricant i la DF.

Toleràncies d'execució:

-Planor:

-2 mm/m

-<= 5 mm en una llargària de 5 m en qualsevol direcció

-Nivell: ± 5 mm

**REGISTRES:**

Ha d'obrir i tancar correctament.

El parament exterior del registre ha d'estar a nivell amb el cel ras.

El registre ha de ser estable, i no pot provocar deformacions al cel ras en els moviments obertura i tancament.

No ha de gravitar cap tipus de càrrega sobre el bastiment.

El bastiment ha d'estar al mateix pla que el cel ras, sense deformacions dels angles, al nivell i al pla previstos.

Els ribets i els junts de materials tous han de ser nets i han de quedar lliures.

El bastiment ha d'estar travat als perfils auxiliars del cel ras, com a mínim amb una fixació per cada costat.

Franquícia entre la fulla i el bastiment: <= 0,2 cm

Toleràncies d'execució:

-Replanteig: ± 5 mm



-Nivell previst:  $\pm 2$  mm

-Horitzontalitat:  $\pm 1$  mm

## 2.- CONDICIONS DEL PROCÉS D'EXECUCIÓ

El muntatge s'ha de fer seguint les instruccions de la documentació tècnica del fabricant. S'ha de seguir la seqüència de muntatge proposada pel fabricant.

Les instruccions del subministrador han d'incloure com mínim els aspectes següents:

-Enumeració i especificacions dels components necessaris per a l'execució completa del cel ras

-Els tipus de fixacions superiors en funció dels possibles materials on es fixaran (llosa de formigó, sostres amb revoltos de diferents materials, estructures de fusta, etc.)

-La forma en que els diversos components s'han d'instal·lar i fixar

-Condicions d'emmagatzemament i manipulació dels materials

-Les condicions que són necessàries al lloc on s'instal·larà el cel ras

-La càrrega màxima admissible pels components de la suspensió

-El mètode de regulació de l'alçada i, si es requereix, els mitjans per a assegurar les fixacions superior i inferior

-La distància màxima admissible entre els elements de suspensió

-La llargària màxima del vol de les carreres principals

-Les distàncies entre les fixacions del sistema de recolzament perimetral

-La forma de realitzar talls dels components, i especialment, les limitacions de la mida i la posició dels talls necessaris per a introduir instal·lacions (llums, reixetes, etc.)

-El pes màxim que poden suportar les plaques individuals, i el conjunt del cel ras, corresponent als elements addicionals (llums, reixetes, aïllaments afegits, etc.)

Per començar el muntatge del cel ras, cal que el local estigui tancat i sigui estanc al vent i a l'aigua, la humitat relativa sigui inferior al 70% i la temperatura superior a 7°.

La DF ha d'aprovar el sistema de fixació superior i perimetral. Cal que aquest tingui associat un DIT, o cal fer assaigs in situ per verificar la idoneïtat del sistema.

La seva instal·lació no ha d'alterar les característiques dels elements.

No s'han de col·locar fixacions superiors en elements estructurals deteriorats (revoltos trencats, formigons esquerdatats, etc.)

REGISTRES:

Per a la col·locació del bastiment s'han de preveure els gruixos dels acabats del parament o del suport al qual estigui subjecte. S'ha de col·locar amb l'ajut d'elements que garanteixin la protecció del bastiment contra els impactes durant tot el procés constructiu i d'altres que mantinguin l'escarlat fins que quedi ben travat a l'obra.

## 3.- UNITAT I CRITERI D'AMIDAMENT

REGISTRES:

Unitat de registre col·locat segons les especificacions de la DT.

## 4.- NORMATIVA DE COMPLIMENT OBLIGATORI

\*UNE-EN 13964:2006/A1:2008 Techos suspendidos. Requisitos y métodos de ensayo.open\_in\_new

## 5.- CONDICIONS DE CONTROL D'EXECUCIÓ I DE L'OBRA ACABADA

CONTROL D'EXECUCIÓ. OPERACIONS DE CONTROL:

Es comprovarà que s'han adoptat les mesures necessàries per assegurar la compatibilitat entre els diferents productes, elements i sistemes constructius.

-Replanteig del nivell del cel ras, dels eixos de la trama de perfils i dels punts de suspensió.

-Verificació de la compatibilitat del sistema de fixació a les estructures existents. Es pot fer validant la documentació aportada pel fabricant de la fixació, o fent assaigs de càrrega.

-A les fixacions cal verificar la fondària i el diàmetre de la perforació, la neteja del forat, si el tipus de fixació es correspon amb l'aprovat, el procediment d'instal·lació de la fixació, i si està indicat, el parell d'acollament.

-Col·locació dels perfils perimetrals, si s'escau, d'entrega als paraments i suspensió de la resta de perfils de la trama.

Verificació de l'ortogonalitat de la trama, i les alineacions dels perfils vistos.

-Col·locació dels elements que formen la cara vista del cel ras, com ara plaques, lames, etc.

-En el cas de cels rasos de característiques especials, caldrà controlar els punts singulars.

CONTROL D'EXECUCIÓ. CRITERIS DE PRESA DE MOSTRES:

Els controls s'han de realitzar segons les instruccions de la DF.

CONTROL D'EXECUCIÓ. INTERPRETACIÓ DE RESULTATS I ACTUACIONS EN CAS D'INCOMPLIMENT:

Quan s'observin irregularitats de replanteig, s'hauran de corregir abans de completar el cel ras.

No es permetrà la continuació dels treballs fins que no estiguin solucionats els errors d'execució.

La suspensió dels treballs i la correcció de les no conformitats observades aniran a càrrec del Contractista.

CONTROL DE L'OBRA ACABADA. OPERACIONS DE CONTROL:

-Es verificarà el nivell i la planeïtat del cel ras, l'alineació i l'ortogonalitat de plaques i perfils, la situació d'elements addicionals, be estiguin penjats o inserits en perforacions del cel ras.

CONTROL DE L'OBRA ACABADA. CRITERIS DE PRESA DE MOSTRES:

Els controls s'han de realitzar segons les instruccions de la DF.

CONTROL DE L'OBRA ACABADA. INTERPRETACIÓ DE RESULTATS I ACTUACIONS EN CAS D'INCOMPLIMENT:

Correcció per part del contractista de les irregularitats observades.

No es permetrà la continuació dels treballs fins que no estiguin solucionats els errors d'execució.

## E2 ENDERROCS, MOVIMENTS DE TERRES I GESTIÓ DE RESIDUS

### E22 MOVIMENTS DE TERRES

#### E222 EXCAVACIONS DE RASES I POUS

##### 0.- ELEMENTOS QUE CONTEMPLA EL PLIEGO

##### E222142BPN.

###### 1.- DEFINICIÓ I CONDICIONS DE LES PARTIDES D'OBRA EXECUTADES

Conjunt d'operacions per obrir rases i pous de fonaments, o de pas d'instal·lacions, realitzades amb mitjans mecànics o manuals, de forma contínua o realitzades per dames.

En actuacions de reparació, s'han considerat els graus de dificultat següents:

- Grau de dificultat associat a la mobilitat en l'actuació: - Sense dificultat de mobilitat: actuacions en què hi ha una interferència pròpia de l'entorn on es desenvolupen. - Amb dificultat de mobilitat: actuacions en entorns amb dificultat de mobilitat i/o amb el material aplegat lluny de la zona de treball: - Actuacions amb dificultat d'accessibilitat, per la poca mobilitat de la maquinària, per l'elevada presència de guals particulars i passos de vianants, per la impossibilitat d'ubicar una plataforma de treball lateral, per la impossibilitat d'ocupació de la calçada per fer l'aplec de materials que impliqui fer l'actuació per fases per tal de mantenir el pas de vianants i/o per estar en una zona amb tràfic rodat important - Actuacions en les què els materials estan aplegats lluny de la zona de treball per manca d'espai en la proximitat d'on s'executen les tasques.

- Grau de dificultat associat a l'àmbit de l'actuació en funció de l'amplària de la vorera, calçada o plataforma única

- Grau de dificultat associat a la presència d'elements externs a l'actuació: - Sense afectació per serveis o elements de mobiliari urbà: actuacions sense serveis (canalitzacions d'aigua, semàfors, enllumenat, etc.) ni elements urbans de grans dimensions (marquesines, mòduls d'aparcament de bicicletes, etc.) que interfereixin (o que puguin interferir) en les tasques - Amb afectació per serveis o elements de mobiliari urbà: actuacions amb serveis (canalitzacions d'aigua, semàfors, enllumenat, etc.) o elements urbans de grans dimensions (marquesines, mòduls d'aparcament de bicicletes, etc) que interfereixen en les tasques.

- Grau de dificultat associat a l'abast de l'actuació

L'execució de la unitat d'obra inclou les operacions següents:

- Preparació de la zona de treball
- Situació dels punts topogràfics exteriors a l'excavació
- Replanteig de la zona a excavar i determinació de l'ordre d'execució de les dames si és el cas
- Excavació de les terres
- Càrrega de les terres sobre camió, contenidor, o formació de cavallons a la vora de la rasa, segons indiqui la partida d'obra
- Reblert i compactació de les terres en cas necessari

###### CONDICIONS GENERALS:

Es considera terreny fluix, el capaç de ser foradat amb pala, que té un assaig SPT < 20.

Es considera terreny compacte, el capaç de ser foradat amb pic (no amb pala), que té un assaig SPT entre 20 i 50.

Es considera terreny de trànsit, el capaç de ser foradat amb màquina o escarificadora (no amb pic), que té un assaig SPT > 50 sense rebot.

Es considera terreny no classificat, des del capaç de ser foradat amb pala, que té un assaig SPT < 20, fins al capaç de ser foradat amb màquina o escarificadora (no amb pic), que té un assaig SPT > 50 sense rebot.

Es considera roca la que pot ser foradada amb compressor (no amb màquina), que té un rebot a l'assaig SPT.

L'element excavat ha de tenir la forma i les dimensions especificades en la DT, o en el seu defecte, les que determini la DF.

El fons de l'excavació ha de quedar anivellat.

El fons de l'excavació no ha de tenir material engrunat o fluix i les esquerdes i els forats han de quedar reblerts.

Els talussos perimetrals han de ser els fixats per la DF.

Els talussos han de tenir el pendent especificat a la DT.

La qualitat de terreny del fons de l'excavació requereix l'aprovació explícita de la DF.

###### Toleràncies d'execució:

- Dimensions:  $\pm 5\%$ ,  $\pm 50$  mm
- Planor:  $\pm 40$  mm/m
- Replanteig:  $< 0,25\%$ ,  $\pm 100$  mm

- Nivells:  $\pm 50$  mm
- Aplomat o talús de les cares laterals:  $\pm 2^\circ$

## 2.- CONDICIONS DEL PROCÉS D'EXECUCIÓ

### CONDICIONS GENERALS:

No s'ha de treballar amb pluja, neu o vent superior als 60 km/h.

S'han de protegir els elements de servei públic que puguin resultar afectats per les obres.

S'han d'eliminar els elements que puguin entorpir els treballs d'execució de la partida.

S'ha de seguir l'ordre dels treballs previst per la DF.

Abans de començar els treballs, es farà un replanteig previ que ha de ser aprovat per la DF.

Hi ha d'haver punts fixos de referència exteriors a la zona de treball, als quals s'hi han de referir totes les lectures topogràfiques.

Si cal fer rampes per accedir a la zona de treball, han de tenir les característiques següents:

- Amplària:  $\geq 4,5$  m
- Pendent: - Trams rectes:  $\leq 12\%$  - Corbes:  $\leq 8\%$  - Trams abans de sortir a la via de llargària  $\geq 6$  m:  $\leq 6\%$
- El talús ha de ser fixat per la DF.

La finalització de l'excavació de pous o rases per a fonaments o de lloses de fonamentació, s'ha de fer just abans de la col·locació del formigó de neteja, per mantenir la qualitat del sol.

Si això no fos possible, es deixarà una capa de 10 a 15 cm sense excavar fins al moment que es pugui formigonar la capa de neteja.

Cal extreure les roques suspeses, les terres i els materials amb perill de desprendiment.

Cal extreure del fons de l'excavació qualsevol element susceptible de formar un punt de resistència local diferent de la resta, com ara roques, restes de fonaments, bosses de material tou, etc, i rebaixar el fons de l'excavació per tal que la sabata tingui un recolzament homogeni.

No s'han d'acumular terres o materials a la vora de l'excavació.

No s'ha de treballar simultàniament en zones superposades.

S'ha d'estrebar sempre que consti al projecte i quan ho determini la DF. L'estrebada ha de complir les especificacions fixades al seu plec de condicions.

S'han d'estrebar els terrenys engrunats i quan, en fondàries superiors a 1,30 m, es doni algun dels casos següents:

- S'hagi de treballar a dins
- Es treballi en una zona immediata que pugui resultar afectada per una possible esllavissada
- Hagi de quedar oberta en acabar la jornada de treball

També sempre que, per altres causes (càrregues veïnes, etc.) ho determini la DF.

S'ha de preveure un sistema de desguàs per tal d'evitar acumulació d'aigua dins l'excavació.

S'ha d'impedir l'entrada d'aigües superficials.

Si apareix aigua en l'excavació s'han de prendre les mesures necessàries per esgotar-la.

Els esgotaments s'han de fer sense comprometre l'estabilitat dels talussos i les obres veïnes, i s'han de mantenir mentre durin els treballs de fonamentació. Caldrà verificar en terrenys argilosos, si cal fer un sanejament del fons de l'excavació.

Els treballs s'han de fer de manera que molestin el mínim als possibles afectats.

En cas d'imprevistos (terrenys inundats, olors de gas, restes de construccions, etc.) s'han de suspendre els treballs i avisar la DF.

No s'ha de rebutjar cap material obtingut de l'excavació sense l'autorització expressa de la DF.

S'ha d'evitar la formació de pols, pel que cal regar les parts que s'hagin de carregar.

L'operació de càrrega s'ha de fer amb les precaucions necessàries per a aconseguir unes condicions de seguretat suficients.

S'ha de complir la normativa vigent en matèria mediambiental, de seguretat i salut i d'emmagatzematge i transport de productes de construcció.

Les terres s'han de treure de dalt a baix sense soscavar-les.

L'aportació de terres per a correcció de nivells ha de ser la mínima possible, de les mateixes existents i de compacitat igual.

S'ha de tenir en compte el sentit d'estratificació de les roques.

S'han de mantenir els dispositius de desguàs necessaris, per tal de captar i reconduir els corrents d'aigua interns, en els talussos.

## 3.- UNITAT I CRITERI D'AMIDAMENT

m3 de volum excavat segons les especificacions de la DT, amidat com a diferència entre els perfils transversals del terreny aixecats abans de començar les obres i els perfils teòrics assenyalats als plànols, amb les modificacions aprovades per la DF.

No s'ha d'abonar l'excés d'excavació que s'hagi produït sense l'autorització de la DF, ni la càrrega i el transport del material ni els treballs que calguin per a reomplir-lo.

Inclou la càrrega, allisada de talussos, esgotaments per pluja o inundació i quantes operacions faci falta per a una correcta execució de les obres.

També estan inclosos en el preu el manteniment dels camins de comunicació entre el desmunt i les zones on han d'anar les terres, la seva creació, i la seva eliminació, si s'escau.

Tan sols s'han d'abonar els esllavissaments no provocats, sempre que s'hagin observat totes les prescripcions relatives a excavacions, entibacions i voladures.

## 4.- NORMATIVA DE COMPLIMENT OBLIGATORI

### OBRES D'EDIFICACIÓ:

Documento Básico de Seguridad estructural de cimientos DB-SE-C, parte II del CTE, aprobado por el Real Decreto 314/2006.

## E2 ENDERROCS, MOVIMENTS DE TERRES I GESTIÓ DE RESIDUS

### E22 MOVIMENTS DE TERRES

#### E222 EXCAVACIONS DE RASES I POUS

##### E22214 EXCAVACIONS DE RASES I POUS

### 0.- ELEMENTOS QUE CONTEMPLA EL PLIEGO

#### E222142BPN.

#### 1.- DEFINICIÓ I CONDICIONS DE LES PARTIDES D'OBRA EXECUTADES

Conjunt d'operacions per obrir rases i pous de fonaments, o de pas d'instal·lacions, realitzades amb mitjans mecànics o manuals, de forma contínua o realitzades per dames.

En actuacions de reparació, s'han considerat els graus de dificultat següents:

- Grau de dificultat associat a la mobilitat en l'actuació: - Sense dificultat de mobilitat: actuacions en què hi ha una interferència pròpia de l'entorn on es desenvolupen. - Amb dificultat de mobilitat: actuacions en entorns amb dificultat de mobilitat i/o amb el material aplegat lluny de la zona de treball: - Actuacions amb dificultat d'accessibilitat, per la poca mobilitat de la maquinària, per l'elevada presència de guals particulars i passos de vianants, per la impossibilitat d'ubicar una plataforma de treball lateral, per la impossibilitat d'ocupació de la calçada per fer l'aplec de materials que impliqui fer l'actuació per fases per tal de mantenir el pas de vianants i/o per estar en una zona amb tràfic rodat important - Actuacions en les què els materials estan aplegats lluny de la zona de treball per manca d'espai en la proximitat d'on s'executen les tasques.

- Grau de dificultat associat a l'àmbit de l'actuació en funció de l'amplària de la vorera, calçada o plataforma única

- Grau de dificultat associat a la presència d'elements externs a l'actuació: - Sense afectació per serveis o elements de mobiliari urbà: actuacions sense serveis (canalitzacions d'aigua, semàfors, enllumenat, etc.) ni elements urbans de grans dimensions (marquesines, mòduls d'aparcament de bicicletes, etc.) que interfereixin (o que puguin interferir) en les tasques - Amb afectació per serveis o elements de mobiliari urbà: actuacions amb serveis (canalitzacions d'aigua, semàfors, enllumenat, etc.) o elements urbans de grans dimensions (marquesines, mòduls d'aparcament de bicicletes, etc.) que interfereixen en les tasques.

- Grau de dificultat associat a l'abast de l'actuació

L'execució de la unitat d'obra inclou les operacions següents:

- Preparació de la zona de treball
- Situació dels punts topogràfics exteriors a l'excavació
- Replanteig de la zona a excavar i determinació de l'ordre d'execució de les dames si és el cas
- Excavació de les terres
- Càrrega de les terres sobre camió, contenidor, o formació de cavallons a la vora de la rasa, segons indiqui la partida d'obra
- Reblert i compactació de les terres en cas necessari

#### CONDICIONS GENERALS:

Es considera terreny fluix, el capaç de ser foradat amb pala, que té un assaig SPT < 20.

Es considera terreny compacte, el capaç de ser foradat amb pic (no amb pala), que té un assaig SPT entre 20 i 50.

Es considera terreny de trànsit, el capaç de ser foradat amb màquina o escarificadora (no amb pic), que té un assaig SPT > 50 sense rebot.

Es considera terreny no classificat, des del capaç de ser foradat amb pala, que té un assaig SPT < 20, fins al capaç de ser foradat amb màquina o escarificadora (no amb pic), que té un assaig SPT > 50 sense rebot.

Es considera roca la que pot ser foradada amb compressor (no amb màquina), que té un rebot a l'assaig SPT.

L'element excavat ha de tenir la forma i les dimensions especificades en la DT, o en el seu defecte, les que determini la DF.

El fons de l'excavació ha de quedar anivellat.

El fons de l'excavació no ha de tenir material engrunat o flux i les esquerdes i els forats han de quedar reblerts.

Els talussos perimetrals han de ser els fixats per la DF.

Els talussos han de tenir el pendent especificat a la DT.

La qualitat de terreny del fons de l'excavació requereix l'aprovació explícita de la DF.

Toleràncies d'execució:

- Dimensions:  $\pm 5\%$ ,  $\pm 50$  mm
- Planor:  $\pm 40$  mm/m
- Replanteig:  $< 0,25\%$ ,  $\pm 100$  mm
- Nivells:  $\pm 50$  mm
- Aplomat o talús de les cares laterals:  $\pm 2^\circ$

## 2.- CONDICIONS DEL PROCÉS D'EXECUCIÓ

### CONDICIONS GENERALS:

No s'ha de treballar amb pluja, neu o vent superior als 60 km/h.

S'han de protegir els elements de servei públic que puguin resultar afectats per les obres.

S'han d'eliminar els elements que puguin entorpir els treballs d'execució de la partida.

S'ha de seguir l'ordre dels treballs previst per la DF.

Abans de començar els treballs, es farà un replanteig previ que ha de ser aprovat per la DF.

Hi ha d'haver punts fixos de referència exteriors a la zona de treball, als quals s'hi han de referir totes les lectures topogràfiques.

Si cal fer rampes per accedir a la zona de treball, han de tenir les característiques següents:

- Amplària:  $\geq 4,5$  m
- Pendent: - Trams rectes:  $\leq 12\%$  - Corbes:  $\leq 8\%$  - Trams abans de sortir a la via de llargària  $\geq 6$  m:  $\leq 6\%$
- El talús ha de ser fixat per la DF.

La finalització de l'excavació de pous o rases per a fonaments o de lloses de fonamentació, s'ha de fer just abans de la col·locació del formigó de neteja, per mantenir la qualitat del sol.

Si això no fos possible, es deixarà una capa de 10 a 15 cm sense excavar fins al moment que es pugui formigonar la capa de neteja.

Cal extreure les roques suspeses, les terres i els materials amb perill de desprendiment.

Cal extreure del fons de l'excavació qualsevol element susceptible de formar un punt de resistència local diferent de la resta, com ara roques, restes de fonaments, bosses de material tou, etc, i rebaixar el fons de l'excavació per tal que la sabata tingui un recolzament homogeni.

No s'han d'acumular terres o materials a la vora de l'excavació.

No s'ha de treballar simultàniament en zones superposades.

S'ha d'estrebar sempre que consti al projecte i quan ho determini la DF. L'estrebada ha de complir les especificacions fixades al seu plec de condicions.

S'han d'estrebar els terrenys engrunats i quan, en fondàries superiors a 1,30 m, es doni algun dels casos següents:

- S'hagi de treballar a dins
- Es treballi en una zona immediata que pugui resultar afectada per una possible esllavissada
- Hagi de quedar oberta en acabar la jornada de treball

També sempre que, per altres causes (càrregues veïnes, etc.) ho determini la DF.

S'ha de preveure un sistema de desguàs per tal d'evitar acumulació d'aigua dins l'excavació.

S'ha d'impedir l'entrada d'aigües superficials.

Si apareix aigua en l'excavació s'han de prendre les mesures necessàries per esgotar-la.

Els esgotaments s'han de fer sense comprometre l'estabilitat dels talussos i les obres veïnes, i s'han de mantenir mentre durin els treballs de fonamentació. Caldrà verificar en terrenys argilosos, si cal fer un sanejament del fons de l'excavació.

Els treballs s'han de fer de manera que molestin el mínim als possibles afectats.

En cas d'imprevistos (terrenys inundats, olors de gas, restes de construccions, etc.) s'han de suspendre els treballs i avisar la DF.

No s'ha de rebutjar cap material obtingut de l'excavació sense l'autorització expressa de la DF.

S'ha d'evitar la formació de pols, pel que cal regar les parts que s'hagin de carregar.

L'operació de càrrega s'ha de fer amb les precaucions necessàries per a aconseguir unes condicions de seguretat suficients.

S'ha de complir la normativa vigent en matèria mediambiental, de seguretat i salut i d'emmagatzematge i transport de productes de construcció.

Les terres s'han de treure de dalt a baix sense soscavar-les.

L'aportació de terres per a correcció de nivells ha de ser la mínima possible, de les mateixes existents i de compacitat igual.

S'ha de tenir en compte el sentit d'estratificació de les roques.

S'han de mantenir els dispositius de desguàs necessaris, per tal de captar i reconduir els corrents d'aigua interns, en els talussos.

## 3.- UNITAT I CRITERI D'AMIDAMENT

m3 de volum excavat segons les especificacions de la DT, amidat com a diferència entre els perfils transversals del terreny aixecats abans de començar les obres i els perfils teòrics assenyalats als plànols, amb les modificacions aprovades per la DF.

No s'ha d'abonar l'excés d'excavació que s'hagi produït sense l'autorització de la DF, ni la càrrega

i el transport del material ni els treballs que calguin per a reomplir-lo. Inclou la càrrega, allisada de talussos, esgotaments per pluja o inundació i quantes operacions faci falta per a una correcta execució de les obres.

També estan inclosos en el preu el manteniment dels camins de comunicació entre el desmunt i les zones on han d'anar les terres, la seva creació, i la seva eliminació, si s'escau.

Tan sols s'han d'abonar els esllavissaments no provocats, sempre que s'hagin observat totes les prescripcions relatives a excavacions, entibacions i voladures.

#### 4.- NORMATIVA DE COMPLIMENT OBLIGATORI

##### OBRES D'EDIFICACIÓ:

Documento Básico de Seguridad estructural de cimientos DB-SE-C, parte II del CTE, aprobado por el Real Decreto 314/2006.

---

## E2 ENDERROCS, MOVIMENTS DE TERRES I GESTIÓ DE RESIDUS

### E2R GESTIÓ DE RESIDUS

#### E2R4 CÀRREGA I TRANSPORT DE RESIDUS D'EXCAVACIÓ A INSTAL·LACIÓ AUTORITZADA DE GESTIÓ DE RESIDUS

##### 0.- ELEMENTOS QUE CONTEMPLA EL PLIEGO

##### E2R450H0PN.

##### 1.- DEFINICIÓ I CONDICIONS DE LES PARTIDES D'OBRA EXECUTADES

Operacions destinades a la gestió dels residus generats en l'obra: residu de construcció o demolició o material d'excavació.

S'han considerat les operacions següents:

- Transport o càrrega i transport del residu: material procedent d'excavació o residu de construcció o demolició
- Subministrament i recollida del contenidor dels residus

##### CÀRREGA I TRANSPORT DE MATERIAL D'EXCAVACIÓ I RESIDUS:

L'operació de càrrega s'ha de fer amb les precaucions necessàries per a aconseguir unes condicions de seguretat suficients.

S'ha d'evitar que es barregin terres no contaminades procedents d'excavació no contaminats amb altres residus d'enderroc, o terres contaminades.

Els vehicles de transport han de portar els elements adequats a fi d'evitar alteracions perjudicials del material.

El contenidor ha d'estar adaptat al material que ha de transportar.

El trajecte que s'ha de recórrer ha de complir les condicions d'amplària lliure i de pendent adequades a la maquinària que s'utilitzi.

##### TRANSPORT DINS DE LA OBRA:

Transport de terres i material d'excavació o del rebaix, o residus de la construcció, entre dos punts de la mateixa obra.

Les àrees d'abocada han de ser les que defineixi el "Pla de Gestió de Residus de la Construcció i Enderrocs" de l'obra.

L'abocada s'ha de fer al lloc i amb el gruix de capa indicats al "Pla de Gestió de Residus de la Construcció i els Enderrocs" de l'obra.

Les terres han de complir les especificacions del seu plec de condicions en funció del seu ús, i cal que tinguin l'aprovació de la DF.

##### TRANSPORT DE MATERIAL D'EXCAVACIÓ NO CONTAMINAT A ALTRE OBRA O CENTRE DE VALORITZACIÓ:

Els materials procedents de la excavació no contaminats es poden transportar a altre obra o a una instal·lació registrada de valorització per reutilitzar-los posteriorment.

Els materials procedents d'excavació no contaminats no poden contenir materials no naturals com ara restes de formigó, ceràmica, metalls, plàstics, fustes etc.

No poden procedir de sols que hagin suportat activitats potencialment contaminants definides al Real Decreto 9/2005 de 14 de gener, o presentin indicis d'estar contaminats.

El contractista ha de lliurar al promotor un certificat on s'indiqui, com a mínim:

- Identificació del productor de les terres
- Identificació de l'obra de la qual provenen les terres i en el seu cas, el número de llicència d'obra

- Quantitat en t i m3 de terres i la seva codificació segons codi LER
- Identificació de les persones o entitats jurídiques que han rebut les terres per la seva valorització.

#### TRANSPORT A INSTAL·LACIÓ EXTERNA DE GESTIÓ DE RESIDUS:

El material de rebuig que el "Pla de Gestió de Residus de la Construcció i els Enderrocs" i el que la DF no accepti per a reutilitzar en obra, s'ha de transportar a una instal·lació externa autoritzada, per tal de rebre el tractament definitiu.

El contractista ha de lliurar al promotor un certificat on s'indiqui, com a mínim:

- Identificació del productor dels residus
- Identificació del posseïdor dels residus
- Identificació de l'obra de la qual prové el residu i en el seu cas, el número de llicència d'obra
- Identificació del gestor autoritzat que ha rebut el residu i si aquest no fa la gestió de valorització o eliminació final del residu, la identificació, cal indicar també qui farà aquesta gestió
- Quantitat en t i m3 del residu gestionat i la seva codificació segons codi LER

### 2.- CONDICIONS DEL PROCÉS D'EXECUCIÓ

#### CÀRREGA I TRANSPORT DE MATERIAL D'EXCAVACIÓ I RESIDUS:

El transport s'ha de realitzar en un vehicle adequat, per al material que es desitgi transportar, proveït dels elements que calen per al seu desplaçament correcte.

El material d'excavació no contaminat que es vulgui utilitzar en reblerts a l'obra o fora de la mateixa, no s'ha de barrejar amb altres residus en cap moment.

Durant el transport s'ha de protegir el material de manera que no es produeixin pèrdues en els trajectes utilitzats.

#### RESIDUS DE LA CONSTRUCCIÓ:

La manipulació dels materials s'ha de fer amb les proteccions adequades a la perillositat del mateix.

### 3.- UNITAT I CRITERIS D'AMIDAMENT

#### TRANSPORT DE MATERIAL D'EXCAVACIÓ O RESIDUS:

m3 de volum amidat amb el criteri de la partida d'obra d'excavació que li correspongui, incrementat amb el coeficient d'esponjament indicat en el plec de condicions tècniques, o qualsevol altre acceptat prèviament i expressament per la DF.

La unitat d'obra no inclou les despeses d'abocament ni de manteniment de l'abocador.

#### TERRES:

Es considera un increment per esponjament, respecte al volum teòric excavat, amb els criteris següents:

- Excavacions en terreny fluix: 15%
- Excavacions en terreny compacte: 20%
- Excavacions en terreny de trànsit: 25%
- Excavacions en roca: 25%

### 4.- NORMATIVA DE COMPLIMENT OBLIGATORI

Real Decreto 105/2008, de 1 de febrero, por el que se regula la producción y gestión de los residuos de construcción y demolición.

Decret Legislatiu 1/2009, de 21 de juliol, pel qual s'aprova el Text refós de la Llei reguladora dels residus.

Ley 7/2022, de 8 de abril, de residuos y suelos contaminados para una economía circular.

Orden APM/1007/2017, de 10 de octubre, sobre normas generales de valorización de materiales naturales excavados para su utilización en operaciones de relleno y obras distintas a aquéllas en las que se generaron.

Decret 89/2010, de 29 de juny, pel qual s'aprova el Programa de gestió de residus de la construcció de Catalunya (PROGROC), es regula la producció i gestió dels residus de la construcció i demolició, i el cànon sobre la deposició controlada dels residus de la construcció.

Real Decreto 553/2020, de 2 de junio, por el que se regula el traslado de residuos en el interior del territorio del Estado.

Decret 152/2017, de 17 d'octubre, sobre la classificació, la codificació i les vies de gestió dels residus a Catalunya.

## E2R GESTIÓ DE RESIDUS

### E2R4 CÀRREGA I TRANSPORT DE RESIDUS D'EXCAVACIÓ A INSTAL·LACIÓ AUTORITZADA DE GESTIÓ DE RESIDUS

#### E2R450 CÀRREGA I TRANSPORT DE RESIDUS D'EXCAVACIÓ A INSTAL·LACIÓ AUTORITZADA DE GESTIÓ DE RESIDUS

## 0.- ELEMENTOS QUE CONTEMPLA EL PLIEGO

### E2R450H0PN.

#### 1.- DEFINICIÓ I CONDICIONS DE LES PARTIDES D'OBRA EXECUTADES

Operacions destinades a la gestió dels residus generats en l'obra: residu de construcció o demolició o material d'excavació.

S'han considerat les operacions següents:

- Transport o càrrega i transport del residu: material procedent d'excavació o residu de construcció o demolició
- Subministrament i recollida del contenidor dels residus

#### CÀRREGA I TRANSPORT DE MATERIAL D'EXCAVACIÓ I RESIDUS:

L'operació de càrrega s'ha de fer amb les precaucions necessàries per a aconseguir unes condicions de seguretat suficients.

S'ha d'evitar que es barregin terres no contaminades procedents d'excavació no contaminats amb altres residus d'enderroc, o terres contaminades.

Els vehicles de transport han de portar els elements adequats a fi d'evitar alteracions perjudicials del material.

El contenidor ha d'estar adaptat al material que ha de transportar.

El trajecte que s'ha de recórrer ha de complir les condicions d'amplària lliure i de pendent adequades a la maquinària que s'utilitzi.

#### TRANSPORT DINS DE LA OBRA:

Transport de terres i material d'excavació o del rebaix, o residus de la construcció, entre dos punts de la mateixa obra.

Les àrees d'abocada han de ser les que defineixi el "Pla de Gestió de Residus de la Construcció i Enderrocs" de l'obra.

L'abocada s'ha de fer al lloc i amb el gruix de capa indicats al "Pla de Gestió de Residus de la Construcció i els Enderrocs" de l'obra.

Les terres han de complir les especificacions del seu plec de condicions en funció del seu ús, i cal que tinguin l'aprovació de la DF.

#### TRANSPORT DE MATERIAL D'EXCAVACIÓ NO CONTAMINAT A ALTRE OBRA O CENTRE DE VALORITZACIÓ:

Els materials procedents de la excavació no contaminats es poden transportar a altre obra o a una instal·lació registrada de valorització per reutilitzar-los posteriorment.

Els materials procedents d'excavació no contaminats no poden contenir materials no naturals com ara restes de formigó, ceràmica, metalls, plàstics, fustes etc.

No poden procedir de sols que hagin suportat activitats potencialment contaminants definides al Real Decreto 9/2005 de 14 de gener, o presentin indicis d'estar contaminats.

El contractista ha de lliurar al promotor un certificat on s'indiqui, com a mínim:

- Identificació del productor de les terres
- Identificació de l'obra de la qual provenen les terres i en el seu cas, el número de llicència d'obra
- Quantitat en t i m3 de terres i la seva codificació segons codi LER
- Identificació de les persones o entitats jurídiques que han rebut les terres per la seva valorització.

#### TRANSPORT A INSTAL·LACIÓ EXTERNA DE GESTIÓ DE RESIDUS:

El material de rebuig que el "Pla de Gestió de Residus de la Construcció i els Enderrocs" i el que la DF no accepti per a reutilitzar en obra, s'ha de transportar a una instal·lació externa autoritzada, per tal de rebre el tractament definitiu.

El contractista ha de lliurar al promotor un certificat on s'indiqui, com a mínim:

- Identificació del productor dels residus
- Identificació del posseïdor dels residus
- Identificació de l'obra de la qual prové el residu i en el seu cas, el número de llicència d'obra
- Identificació del gestor autoritzat que ha rebut el residu i si aquest no fa la gestió de valorització o eliminació final del residu, la identificació, cal indicar també qui farà aquesta gestió
- Quantitat en t i m3 del residu gestionat i la seva codificació segons codi LER

#### 2.- CONDICIONS DEL PROCÉS D'EXECUCIÓ



#### CÀRREGA I TRANSPORT DE MATERIAL D'EXCAVACIÓ I RESIDUS:

El transport s'ha de realitzar en un vehicle adequat, per al material que es desitgi transportar, proveït dels elements que calen per al seu desplaçament correcte.

El material d'excavació no contaminat que es vulgui utilitzar en reblerts a l'obra o fora de la mateixa, no s'ha de barrejar amb altres residus en cap moment.

Durant el transport s'ha de protegir el material de manera que no es produeixin pèrdues en els trajectes utilitzats.

#### RESIDUS DE LA CONSTRUCCIÓ:

La manipulació dels materials s'ha de fer amb les proteccions adequades a la perillositat del mateix.

### 3.- UNITAT I CRITERIS D'AMIDAMENT

#### TRANSPORT DE MATERIAL D'EXCAVACIÓ O RESIDUS:

m3 de volum amidat amb el criteri de la partida d'obra d'excavació que li correspongui, incrementat amb el coeficient d'esponjament indicat en el plec de condicions tècniques, o qualsevol altre acceptat prèviament i expressament per la DF.

La unitat d'obra no inclou les despeses d'abocament ni de manteniment de l'abocador.

#### TERRES:

Es considera un increment per esponjament, respecte al volum teòric excavat, amb els criteris següents:

- Excavacions en terreny fluix: 15%
- Excavacions en terreny compacte: 20%
- Excavacions en terreny de trànsit: 25%
- Excavacions en roca: 25%

### 4.- NORMATIVA DE COMPLIMENT OBLIGATORI

Real Decreto 105/2008, de 1 de febrero, por el que se regula la producción y gestión de los residuos de construcción y demolición.

Decret Legislatiu 1/2009, de 21 de juliol, pel qual s'aprova el Text refós de la Llei reguladora dels residus.

Ley 7/2022, de 8 de abril, de residuos y suelos contaminados para una economía circular.

Orden APM/1007/2017, de 10 de octubre, sobre normas generales de valorización de materiales naturales excavados para su utilización en operaciones de relleno y obras distintas a aquéllas en las que se generaron.

Decret 89/2010, de 29 de juny, pel qual s'aprova el Programa de gestió de residus de la construcció de Catalunya (PROGROC), es regula la producció i gestió dels residus de la construcció i demolició, i el cànon sobre la deposició controlada dels residus de la construcció.

Real Decreto 553/2020, de 2 de junio, por el que se regula el traslado de residuos en el interior del territorio del Estado.

Decret 152/2017, de 17 d'octubre, sobre la classificació, la codificació i les vies de gestió dels residus a Catalunya.

## E2 ENDERROCS, MOVIMENTS DE TERRES I GESTIÓ DE RESIDUS

### E2R GESTIÓ DE RESIDUS

#### E2RA DISPOSICIÓ DE RESIDUS A INSTAL·LACIÓ AUTORITZADA DE GESTIÓ DE RESIDUS

#### 0.- ELEMENTOS QUE CONTEMPLA EL PLIEGO

##### E2RA85A0PN.

#### 1.- DEFINICIÓ I CONDICIONS DE LES PARTIDES D'OBRA EXECUTADES

Operacions destinades a la gestió dels residus generats en l'obra: residu de construcció o demolició o material d'excavació.

S'han considerat les operacions següents:

- Deposició del residu no reutilitzat en la instal·lació autoritzada de gestió on se li aplicarà el tractament de valorització, selecció i emmagatzematge o eliminació
- Deposició controlada a dipòsit autoritzat de residus d'amiant-ciment, amb codi LER 170605.

- Deposició controlada a dipòsit autoritzat de residus d'amiant friable o en pols, amb codi LER 170601

En cas d'amiant el material s'ha de transportar a una instal·lació externa autoritzada, per tal de rebre el tractament definitiu, d'acord amb l'especificat al Pla de treball i al Pla de gestió de residus.

El contractista ha de lliurar al promotor un certificat on s'indiqui, com a mínim:

- Identificació del productor dels residus
- Identificació del posseïdor dels residus
- Identificació de l'obra de la qual prové el residu i en el seu cas, el número de llicència d'obra
- Identificació del gestor autoritzat que ha rebut el residu i si aquest no fa la gestió de valorització o eliminació final del residu, la identificació, cal indicar també qui farà aquesta gestió
- Quantitat en t i m3 del residu gestionat i la seva codificació segons codi LER

DISPOSICIÓ DE RESIDUS:

Cada fracció s'ha de dipositar al lloc adequat legalment autoritzat per a que se li apliqui el tipus de tractament especificat en la DT: valorització, emmagatzematge o eliminació.

2.- CONDICIONS DEL PROCÉS D'EXECUCIÓ

RESIDUS DE LA CONSTRUCCIÓ:

La manipulació dels materials s'ha de fer amb les proteccions adequades a la perillositat del mateix.

3.- UNITAT I CRITERI D'AMIDAMENT

DISPOSICIÓ DE RESIDUS DE CONSTRUCCIÓ O DEMOLICIÓ INERTS O NO ESPECIALS I DE MATERIAL D'EXCAVACIÓ: m3 de volum de cada tipus de residu dipositat a l'abocador o centre de recollida corresponent.

DISPOSICIÓ DE RESIDUS DE CONSTRUCCIÓ O DEMOLICIÓ ESPECIALS:

kg de pes de cada tipus de residu dipositat a l'abocador o centre de recollida corresponent.

DISPOSICIÓ DE RESIDUS:

La unitat d'obra inclou totes les despeses per la disposició de cada tipus de residu al centre corresponent.

La empresa receptora del residu ha de facilitar al constructor la informació necessària per complimentar el certificat de disposició de residus, d'acord amb l'article 5.3 del REAL DECRETO 105/2008.

4.- NORMATIVA DE COMPLIMENT OBLIGATORI

Real Decreto 105/2008, de 1 de febrero, por el que se regula la producción y gestión de los residuos de construcción y demolición.

Decret Legislatiu 1/2009, de 21 de juliol, pel qual s'aprova el Text refós de la Llei reguladora dels residus.

Ley 7/2022, de 8 de abril, de residuos y suelos contaminados para una economía circular.

Real Decreto 108/1991, de 1 de febrero, sobre la prevención y reducción de la contaminación del medio ambiente producida por el amianto.

Real Decreto 396/2006, de 31 de marzo. por el que se establecen las disposiciones mínimas de seguridad y salud aplicables a los trabajos con riesgo de exposición al amianto.

## **E2 ENDERROCS, MOVIMENTS DE TERRES I GESTIÓ DE RESIDUS**

### **E2R GESTIÓ DE RESIDUS**

#### **E2RA DISPOSICIÓ DE RESIDUS A INSTAL·LACIÓ AUTORITZADA DE GESTIÓ DE RESIDUS**

##### **E2RA85 DISPOSICIÓ DE RESIDUS A INSTAL·LACIÓ AUTORITZADA DE GESTIÓ DE RESIDUS**

#### **0.- ELEMENTOS QUE CONTEMPLA EL PLIEGO**

##### **E2RA85A0PN.**

1.- DEFINICIÓ I CONDICIONS DE LES PARTIDES D'OBRA EXECUTADES

Operacions destinades a la gestió dels residus generats en l'obra: residu de construcció o demolició o material d'excavació.

S'han considerat les operacions següents:

- Deposició del residu no reutilitzat en la instal·lació autoritzada de gestió on se li aplicarà el tractament de valorització, selecció i emmagatzematge o eliminació
- Deposició controlada a dipòsit autoritzat de residus d'amiant-ciment, amb codi LER 170605.
- Deposició controlada a dipòsit autoritzat de residus d'amiant friable o en pols, amb codi LER

170601

En cas d'amiant el material s'ha de transportar a una instal·lació externa autoritzada, per tal de rebre el tractament definitiu, d'acord amb l'especificat al Pla de treball i al Pla de gestió de residus.

El contractista ha de lliurar al promotor un certificat on s'indiqui, com a mínim:

- Identificació del productor dels residus
- Identificació del posseïdor dels residus
- Identificació de l'obra de la qual prové el residu i en el seu cas, el número de llicència d'obra
- Identificació del gestor autoritzat que ha rebut el residu i si aquest no fa la gestió de valorització o eliminació final del residu, la identificació, cal indicar també qui farà aquesta gestió
- Quantitat en t i m3 del residu gestionat i la seva codificació segons codi LER

DISPOSICIÓ DE RESIDUS:

Cada fracció s'ha de dipositar al lloc adequat legalment autoritzat per a que se li apliqui el tipus de tractament especificat en la DT: valorització, emmagatzematge o eliminació.

2.- CONDICIONS DEL PROCÉS D'EXECUCIÓ

RESIDUS DE LA CONSTRUCCIÓ:

La manipulació dels materials s'ha de fer amb les proteccions adequades a la perillositat del mateix.

3.- UNITAT I CRITERI D'AMIDAMENT

DISPOSICIÓ DE RESIDUS DE CONSTRUCCIÓ O DEMOLICIÓ INERTS O NO ESPECIALS I DE MATERIAL D'EXCAVACIÓ:

m3 de volum de cada tipus de residu dipositat a l'abocador o centre de recollida corresponent.

DISPOSICIÓ DE RESIDUS DE CONSTRUCCIÓ O DEMOLICIÓ ESPECIALS:

kg de pes de cada tipus de residu dipositat a l'abocador o centre de recollida corresponent.

DISPOSICIÓ DE RESIDUS:

La unitat d'obra inclou totes les despeses per la disposició de cada tipus de residu al centre corresponent.

La empresa receptora del residu ha de facilitar al constructor la informació necessària per complimentar el certificat de disposició de residus, d'acord amb l'article 5.3 del REAL DECRETO 105/2008.

4.- NORMATIVA DE COMPLIMENT OBLIGATORI

Real Decreto 105/2008, de 1 de febrero, por el que se regula la producción y gestión de los residuos de construcción y demolición.

Decret Legislatiu 1/2009, de 21 de juliol, pel qual s'aprova el Text refós de la Llei reguladora dels residus.

Ley 7/2022, de 8 de abril, de residuos y suelos contaminados para una economía circular.

Real Decreto 108/1991, de 1 de febrero, sobre la prevención y reducción de la contaminación del medio ambiente producida por el amianto.

Real Decreto 396/2006, de 31 de marzo. por el que se establecen las disposiciones mínimas de seguridad y salud aplicables a los trabajos con riesgo de exposición al amianto.

## **E2 ENDERROCS, MOVIMENTS DE TERRES I GESTIÓ DE RESIDUS**

### **E2R GESTIÓ DE RESIDUS**

#### **E2RB DISPOSICIÓN DE MATERIAL EXCAVACIÓN NO CONTAMINADO CENTRO DE VALORIZACIÓN**

#### **E2RBU0 DISPOSICIÓN DE MATERIAL EXCAVACIÓN NO CONTAMINADO CENTRO DE VALORIZACIÓN**

### **0.- ELEMENTOS QUE CONTEMPLA EL PLIEGO**

#### **E2RBU005PN.**

#### **1.- DEFINICIÓ I CONDICIONS DE LES PARTIDES D'OBRA EXECUTADES**

Operacions destinades a la gestió dels residus generats en l'obra: residu de construcció o demolició o material d'excavació.

S'han considerat les operacions següents:

- Transport o càrrega i transport del residu: material procedent d'excavació o residu de construcció o demolició
- Subministrament i recollida del contenidor dels residus

CÀRREGA I TRANSPORT DE MATERIAL D'EXCAVACIÓ I RESIDUS:

L'operació de càrrega s'ha de fer amb les precaucions necessàries per a aconseguir unes condicions

de seguretat suficients.

S'ha d'evitar que es barregin terres no contaminades procedents d'excavació no contaminats amb altres residus d'enderroc, o terres contaminades.

Els vehicles de transport han de portar els elements adequats a fi d'evitar alteracions perjudicials del material.

El contenidor ha d'estar adaptat al material que ha de transportar.

El trajecte que s'ha de recórrer ha de complir les condicions d'amplària lliure i de pendent adequades a la maquinària que s'utilitzi.

TRANSPORT DINS DE LA OBRA:

Transport de terres i material d'excavació o del rebaix, o residus de la construcció, entre dos punts de la mateixa obra.

Les àrees d'abocada han de ser les que defineixi el "Pla de Gestió de Residus de la Construcció i Enderrocs" de l'obra.

L'abocada s'ha de fer al lloc i amb el gruix de capa indicats al "Pla de Gestió de Residus de la Construcció i els Enderrocs" de l'obra.

Les terres han de complir les especificacions del seu plec de condicions en funció del seu ús, i cal que tinguin l'aprovació de la DF.

TRANSPORT DE MATERIAL D'EXCAVACIÓ NO CONTAMINAT A ALTRE OBRA O CENTRE DE VALORITZACIÓ:

Els materials procedents de la excavació no contaminats es poden transportar a altre obra o a una instal·lació registrada de valorització per reutilitzar-los posteriorment.

Els materials procedents d'excavació no contaminats no poden contenir materials no naturals com ara restes de formigó, ceràmica, metalls, plàstics, fustes etc.

No poden procedir de sols que hagin suportat activitats potencialment contaminants definides al Real Decreto 9/2005 de 14 de gener, o presentin indicis d'estar contaminats.

El contractista ha de lliurar al promotor un certificat on s'indiqui, com a mínim:

- Identificació del productor de les terres
- Identificació de l'obra de la qual provenen les terres i en el seu cas, el número de llicència d'obra
- Quantitat en t i m3 de terres i la seva codificació segons codi LER
- Identificació de les persones o entitats jurídiques que han rebut les terres per la seva valorització.

TRANSPORT A INSTAL·LACIÓ EXTERNA DE GESTIÓ DE RESIDUS:

El material de rebuig que el "Pla de Gestió de Residus de la Construcció i els Enderrocs" i el que la DF no accepti per a reutilitzar en obra, s'ha de transportar a una instal·lació externa autoritzada, per tal de rebre el tractament definitiu.

El contractista ha de lliurar al promotor un certificat on s'indiqui, com a mínim:

- Identificació del productor dels residus
- Identificació del posseïdor dels residus
- Identificació de l'obra de la qual prové el residu i en el seu cas, el número de llicència d'obra
- Identificació del gestor autoritzat que ha rebut el residu i si aquest no fa la gestió de valorització o eliminació final del residu, la identificació, cal indicar també qui farà aquesta gestió
- Quantitat en t i m3 del residu gestionat i la seva codificació segons codi LER

## 2.- CONDICIONS DEL PROCÉS D'EXECUCIÓ

CÀRREGA I TRANSPORT DE MATERIAL D'EXCAVACIÓ I RESIDUS:

El transport s'ha de realitzar en un vehicle adequat, per al material que es desitgi transportar, proveït dels elements que calen per al seu desplaçament correcte.

El material d'excavació no contaminat que es vulgui utilitzar en reblerts a l'obra o fora de la mateixa, no s'ha de barrejar amb altres residus en cap moment.

Durant el transport s'ha de protegir el material de manera que no es produeixin pèrdues en els trajectes utilitzats.

RESIDUS DE LA CONSTRUCCIÓ:

La manipulació dels materials s'ha de fer amb les proteccions adequades a la perillositat del mateix.

## 3.- UNITAT I CRITERIS D'AMIDAMENT

TRANSPORT DE MATERIAL D'EXCAVACIÓ O RESIDUS:

m3 de volum amidat amb el criteri de la partida d'obra d'excavació que li correspongui, incrementat amb el coeficient d'esponjament indicat en el plec de condicions tècniques, o qualsevol altre acceptat prèviament i expressament per la DF.

La unitat d'obra no inclou les despeses d'abocament ni de manteniment de l'abocador.

TERRES:

Es considera un increment per esponjament, respecte al volum teòric excavat, amb els criteris següents:

- Excavacions en terreny fluix: 15%
- Excavacions en terreny compacte: 20%

- Excavacions en terreny de trànsit: 25%
- Excavacions en roca: 25%

#### 4.- NORMATIVA DE COMPLIMENT OBLIGATORI

Real Decreto 105/2008, de 1 de febrero, por el que se regula la producción y gestión de los residuos de construcción y demolición.

Decret Legislatiu 1/2009, de 21 de juliol, pel qual s'aprova el Text refós de la Llei reguladora dels residus.

Ley 7/2022, de 8 de abril, de residuos y suelos contaminados para una economía circular.

Orden APM/1007/2017, de 10 de octubre, sobre normas generales de valorización de materiales naturales excavados para su utilización en operaciones de relleno y obras distintas a aquéllas en las que se generaron.

Decret 89/2010, de 29 de juny, pel qual s'aprova el Programa de gestió de residus de la construcció de Catalunya (PROGROC), es regula la producció i gestió dels residus de la construcció i demolició, i el cànon sobre la deposició controlada dels residus de la construcció.

Real Decreto 553/2020, de 2 de junio, por el que se regula el traslado de residuos en el interior del territorio del Estado.

Decret 152/2017, de 17 d'octubre, sobre la classificació, la codificació i les vies de gestió dels residus a Catalunya.

## E4 ESTRUCTURES

### E44 ESTRUCTURES D'ACER

#### 0.- ELEMENTOS QUE CONTEMPLA EL PLIEGO

E443ZST4,E443PN06,E443PN07,E443ZST1,E447G3ZZ,E443PN02,E443PN03,E443PN01,E443PN05,E44ZZST0,E4415115PN,E4435115PN,E44Z5A25PN.

#### 1.- DEFINICIÓ I CONDICIONS DE LES PARTIDES D'OBRA EXECUTADES

Formació d'elements estructurals amb perfils normalitzats d'acer, utilitzats directament o formant peces compostes.

S'han considerat els elements següents:

- Pilars
- Elements d'ancoratge
- Bigues
- Biguetes
- Llindes
- Traves
- Encavallades
- Corretges
- Elements auxiliars (elements d'encastament, de recolzament i rigiditzadors)

S'han considerat els tipus de perfils següents:

- Perfils d'acer laminat en calent, de les sèries IPN, IPE, HEA, HEB, HEM o UPN, d'acer S275JR, S275J0, S275J2, S355JR, S355J0 o S355J2, segons CÓDIGO ESTRUCTURAL (RD 470/2021), UNE-EN 10025-2
- Perfils d'acer laminat en calent de les sèries L, LD, T, rodó, quadrat, rectangular o planxa, d'acer S275JR, S275J0, S275J2, S355JR, S355J0 o S355J2, segons CÓDIGO ESTRUCTURAL (RD 470/2021), UNE-EN 10025-2
- Perfils foradats d'acer laminat en calent de les sèries rodó, quadrat o rectangular d'acer S275J0H o S355J2H, segons CÓDIGO ESTRUCTURAL (RD 470/2021), UNE-EN 10210-1
- Perfils foradats conformats en fred de les sèries rodó, quadrat o rectangular d'acer S275J0H o S355J2H, segons CÓDIGO ESTRUCTURAL (RD 470/2021), UNE-EN 10219-1
- Perfils conformats en fred, de les sèries L, LD, U, C, Z, o Omega, d'acer S235JRC, segons CÓDIGO ESTRUCTURAL (RD 470/2021), UNE-EN 10025-2

S'han considerat els acabats superficials següents:

- Pintat amb una capa d'emprimació antioxidant
- Galvanitzat

S'han considerat els tipus de col·locació següents:

- Col·locació amb soldadura
- Col·locació amb cargols

- Col·locació sobre obres de fàbrica o de formigó, recolzats o encastrats

L'execució de la unitat d'obra inclou les operacions següents:

- Preparació de la zona de treball
- Replanteig i marcat dels eixos
- Col·locació i fixació provisional de la peça
- Aplomat i anivellació definitius
- Execució de les unions, en el seu cas
- Comprovació final de l'aplomat i dels nivells

#### CONDICIONS GENERALS:

Els materials utilitzats han de tenir la qualitat establerta a la DT. No s'han de fer modificacions sense autorització de la DF encara que suposin un increment de les característiques mecàniques. La peça ha d'estar col·locada a la posició indicada a la DT, amb les modificacions aprovades per la DF.

La peça ha d'estar correctament aplomada i nivellada.

Quan la peça sigui composta, la disposició dels diferents elements de la peça, les seves dimensions, tipus d'acer i perfils s'han de correspondre amb les indicacions de la DT.

Cada component de l'estructura ha de dur una marca d'identificació que ha de ser visible després del muntatge. Aquesta marca no ha d'estar feta amb entalladura cisellada.

La marca d'identificació ha d'indicar l'orientació de muntatge del component estructural quan aquesta no es dedueixi clarament de la seva forma.

Els elements de fixació, i les xapes, plaques petites i accessoris de muntatge han d'anar embalats i identificats adequadament.

L'element ha d'estar pintat amb una capa de protecció de pintura antioxidant, excepte si està galvanitzat.

Els cantells de les peces no han de tenir òxid adherit, rebaves, estries o irregularitats que dificultin el contacte amb l'element que s'han d'unir.

Si el perfil està galvanitzat, la col·locació de l'element no ha de produir desperfectes en el recobriment del zinc.

L'element no s'ha d'adreçar un cop col·locat definitivament.

No es permet reblir amb soldadura els forats que han estat practicats a l'estructura per a disposar cargols provisionals de muntatge.

#### Toleràncies d'execució:

- En obres d'edificació: Límits establerts als apartats 11.1 i 11.2 del DB-SE A i a l'annex 16 del CODI ESTRUCTURAL.
- En obres d'enginyeria civil: Límits establerts a l'article 640.12 del PG3 i l'annex 16 del CODI ESTRUCTURAL.

#### PILARS:

Si la base del pilar ha de quedar embeguda dins de formigó no necessitarà protecció de 50 mm segons el CODI ESTRUCTURAL per sota del nivell del formigó.

L'espai entre la placa de recolzament del pilar i els fonaments s'ha de reblir amb beurada de ciment, beurades especials o formigó fi.

Abans del rebliment, l'espai situat sota la placa de recolzament d'acer, ha d'estar net de líquids, gel, residus i de qualsevol material contaminant.

La quantitat de beurada utilitzada ha de ser suficient per a que aquest espai quedi completament reblert.

Segons el gruix a reblir les beurades han de ser dels següents tipus:

- Gruixos nominals inferiors a 25 mm: barreja de ciment portland i aigua
- Gruixos nominals entre 25 i 50 mm: morter fluït de ciment portland de dosificació no inferior a 1:1
- Gruixos nominals superiors a 50 mm: morter sec de ciment portland de dosificació no inferior a 1:2 o formigó fi

Les beurades especials han de ser de baixa retracció i s'han d'utilitzar seguint les instruccions del seu fabricant.

#### COL·LOCACIÓ AMB CARGOLS:

S'utilitzaran cargols normalitzats d'acord a les normes recollides a la taula 85.2.b del CODI ESTRUCTURAL

Els cargols aixamfranats, cargols calibrats, perns articulats i els cargols hexagonals d'injecció s'han d'utilitzar seguint les instruccions del seu fabricant i han de complir els requisits addicionals establerts a l'article 85.2 del CODI ESTRUCTURAL.

La situació dels cargols a la unió ha de ser tal que redueixi la possibilitat de corrosió i pandeig local de les xapes, i ha de facilitar el muntatge i les inspeccions.

El diàmetre nominal mínim dels cargols ha de ser de 12 mm.

La rosca pot estar inclosa en el pla de tall, excepte en el cas que els cargols s'utilitzin com a calibrats.

Després del collat l'espiga del cargol ha de sobresortir de la rosca de la femella. Entre la superfície de recolzament de la femella i la part no roscada de l'espiga ha d'haver, com a mínim:

- En cargols pretesats: 4 filets complets més la sortida de la rosca
- En cargols sense pretesar: 1 filet complet més la sortida de la rosca

Les superfícies dels caps de cargols i femelles han d'estar perfectament planes i netes.

En els cargols col·locats en posició vertical, la femella ha d'estar situada per sota del cap del cargol.

En els forats rodons normals i amb cargols sense pretesar no és necessari utilitzar volanderes. Si s'utilitzen han d'anar sota el cap dels cargols, han de ser aixamfranades i el xamfrà ha d'estar situat en direcció al cap del cargol.

En els cargols pretesats, les volanderes han de ser planes endurides i han d'anar col·locades de la forma següent:

- Cargols 10.9: sota el cap del cargol i de la femella
- Cargols 8.8: sota de l'element que gira

Toleràncies d'execució:

- Franquícia màxima entre superfícies adjacents:
  - Si s'utilitzen cargols no pretesats: 2 mm
  - Si s'utilitzen cargols pretesats: 1 mm
- Diàmetre dels forats:
  - En obres d'edificació: Límits establerts a l'apartat 11.1 del DB-SE A i a l'article 93.2 del CODI ESTRUCTURAL
  - En obres d'enginyeria civil: Límits establerts als apartats 640.5.1.3 i 640.5.1.4 del PG3 i a l'article 93.2 del CODI ESTRUCTURAL.
- Posició dels forats:
  - En obres d'edificació: Límits establerts a l'apartat 11.1 del DB-SE A i a l'article 93.2 del CODI ESTRUCTURAL.
  - En obres d'enginyeria civil: Límits establerts a l'apartat 640.5.1.1 del PG3 i a l'article 93.2 del CODI ESTRUCTURAL.

COL·LOCACIÓ AMB SOLDADURA:

El material d'aportació utilitzat ha de ser apropiat als materials a soldar i al procediment de soldadura.

Les característiques mecàniques del material d'aportació han de ser superiors a les del material base.

En acers de resistència millorada a la corrosió atmosfèrica, la resistència a la corrosió del material d'aportació ha de ser equivalent a la del material base.

El plec de prescripcions tècniques particulars definirà el sistema de protecció enfront la corrosió.

Els mètodes de protecció podran ser:

- Metalització, segons l'UNE-EN ISO 2063.
- Galvanització en calent, segons l'UNE-EN ISO 1461.
- Sistemes de pintura, segons l'UNE-EN ISO 12944.

## 2.- CONDICIONS DEL PROCÉS D'EXECUCIÓ

CONDICIONS GENERALS:

El constructor ha d'elaborar els plànols de taller i un programa de muntatge que han de ser aprovats per la DF abans d'iniciar els treballs en obra.

Qualsevol modificació durant els treballs ha d'aprovar-la la DF i reflectir-se posteriorment en els plànols de taller.

Els components estructurals s'han de manipular evitant que es produeixin deformacions permanents i procurant que els desperfectes superficials siguin mínims. Han d'anar protegits en els punts de subjecció.

Tot subconjunt estructural que durant les operacions de càrrega, transport, emmagatzematge i muntatge experimenti desperfectes, s'ha de reparar fins que sigui conforme.

Si durant el transport el material ha sofert desperfectes que no poden ser corregits o es preveu que després d'arreglar-los afectarà al seu treball estructural, la peça ha de ser substituïda.

Els components de l'estructura s'han d'emmagatzemar apilats sobre el terreny sense estar en contacte amb el terra i de forma que no es produeixi acumulació d'aigua.

El muntatge de l'estructura s'ha de fer d'acord amb el programa de muntatge i garantint la seguretat estructural en tot moment.

Durant les operacions de muntatge, l'estructura ha de resistir, en condicions de seguretat, les càrregues provisionals de muntatge i els efectes de les càrregues de vent.

Les traves i encastaments o subjeccions provisionals s'han de mantenir en la seva posició fins que l'avanç del muntatge permeti que puguin ser retirats de forma segura.

Les unions per a peces provisionals necessàries per al muntatge s'han de fer de forma que no debilitin l'estructura ni disminueixin la seva capacitat de servei.

La secció de l'element no ha de quedar disminuïda pels sistemes de muntatges utilitzats.

Els dispositius d'ancoratge provisionals s'han d'assegurar per a evitar que s'afluïxin de forma involuntària.

Durant el procés de muntatge, el constructor ha de garantir que ninguna part de l'estructura estigui deformada o sobrecarregada permanentment per l'apilament de materials estructurals o per càrregues provisionals de muntatge.

Un cop muntada una part de l'estructura, s'ha d'alinear al més aviat possible i immediatament després completar el cargolament.

No s'han de fer unions permanents fins que una part suficient de l'estructura no estigui ben alineada, anivellada, aplomada i unida provisionalment de manera que no es produeixin desplaçaments durant el muntatge o l'alineació posterior de la resta de l'estructura.

La preparació de les unions que s'hagin de realitzar a obra es farà a taller.

Els desperfectes que les operacions de magatzematge i manipulació ocasionin en l'acabat superficial de l'estructura s'han de reparar amb procediments adequats.

Es tindrà especial cura del drenatge de cobertes i façanes, així com s'evitaran zones on es pugui dipositar l'aigua de forma permanent.

Els elements de fixació i ancoratge disposaran de protecció adient a la classe d'exposició ambiental.

Per a la reparació de superfícies galvanitzades s'han d'utilitzar productes de pintura adequats aplicats sobre àrees que agafin, com a mínim, 10 mm de galvanització intacta.

Les parts que hagin de quedar de difícil accés després del seu muntatge han de rebre el tractament de protecció després de la inspecció i acceptació de la DF i abans del muntatge.

Les estructures amb planxes i peces primes conformades en fred s'executaran considerant els requisits addicionals de l'UNE-ENV 1090-2.

Les estructures amb acers d'alt límit elàstic s'executaran considerant els requisits addicionals de l'UNE-ENV 1090-3.

Les estructures amb gelosia de secció foradada s'executaran tenint en compte els requisits addicionals de l'UNE-ENV 1090-4.

#### COL·LOCACIÓ AMB CARGOLS:

Els forats per als cargols s'han de fer amb perforadora mecànica. S'admet un altre procediment sempre que proporcioni un acabat equivalent.

Es permet l'execució de forats amb punxonatge sempre que es compleixin els requisits establerts a l'apartat 10.2.3 del DB-SE A en obres d'edificació o els establerts a l'apartat 640.5.1.1 del PG3 en obres d'enginyeria civil.

És recomanable que, sempre que sigui possible, es perforin d'un sol cop els forats que travessin dues o més peces.

Els forats allargats s'han de fer amb una operació de punxonatge, o amb la perforació o punxonatge de dos forats i posterior oxitall.

Després de perforar les peces i abans d'unir-les s'han d'eliminar les rebaves.

Els cargols i les femelles no s'han de soldar, a menys que així ho expliciti el plec de condicions tècniques particulars.

S'han de col·locar el nombre suficient de cargols de muntatge per assegurar la immobilitat de les peces armades i el contacte íntim de les peces d'unió.

Les femelles s'han de muntar de manera que la seva marca de designació sigui visible després del muntatge.

En els cargols sense pretesar, cada conjunt de cargol, femella i volandera(es) s'ha de collar fins arribar al "collat a tocar" sense sobretesar els cargols. En grups de cargols aquest procés s'ha de fer progressivament començant pels cargols situats al centre. Si és necessari s'han de fer cicles addicionals de collat.

Abans de començar el pretesat, els cargols pretesats d'un grup s'han de collar d'acord amb el que s'ha indicat per als cargols sense pretesar. Per a que el pretesat sigui uniforme s'han de fer cicles addicionals de collat.

S'han de retirar els conjunts de cargol pretesat, femella i volandera(es) que després de collats fins al pretesat mínim, s'afluixin.

El collat dels cargols pretesats s'ha de fer seguint un dels procediments següents:

- Mètode de la clau dinamomètrica.
- Mètode de la femella indicadora.
- Mètode convinat.

Les superfícies que han de transmetre esforços per fricció s'han de netejar d'olis amb netejadors químics. Després de la preparació i fins l'armat i cargolat s'han de protegir amb cobertes impermeables.

La zona sense revestir situada al voltant del perímetre de la unió amb cargols no s'ha de tractar fins que no s'hagi inspeccionat la unió.

#### COL·LOCACIÓ AMB SOLDADURA:

Els procediments autoritzats per a realitzar unions soldades són:

- Per arc elèctric manual amb elèctrode revestit
- Per arc amb fil tubular, sense protecció gasosa
- Per arc submergit amb fil/filferro
- Per arc submergit amb elèctrode nu
- Per arc amb gas inert
- Per arc amb gas actiu
- Per arc amb fil tubular, amb protecció de gas actiu
- Per arc amb fil tubular, amb protecció de gas inert
- Per arc amb elèctrode de wolfram i gas inert
- Per arc de connectors

Les soldadures s'han de fer protegides dels efectes directes del vent, de la pluja i de la neu. A l'obra i a disposició del personal encarregat de soldar hi ha d'haver un pla de soldatge, que



ha d'incloure, com a mínim, els detalls, mida i tipus de les unions, especificacions dels tipus d'electròdes i preescalfament, seqüència de soldadura, limitacions a la soldadura discontinua i comprovacions intermèdies, girs o voltes de les peces necessàries per la soldadura, detall de les fixacions provisionals, disposicions en front l'esquinçament laminar, referència al pla d'inspecció i assaigs, i tots els requeriments per al identificació de les soldadures.

Les soldadures s'han de fer per soldadors certificats per un organisme acreditat i qualificats segons l'UNE-EN 287-1.

La coordinació de les tasques de soldadura s'ha de fer per soldadors qualificats i amb experiència amb el tipus d'operació que supervisen.

Abans de començar a soldar s'ha de verificar que les superfícies i vores a soldar són adequades al procés de soldadura i que estan lliures de fissures.

Totes les superfícies a soldar s'han de netejar de qualsevol material que pugui afectar negativament la qualitat de la soldadura o perjudicar el procés de soldatge. S'han de mantenir seques i lliures de condensacions.

Els components a soldar han d'estar correctament col·locats i fixos en la seva posició mitjançant dispositius adequats o soldadures de punteig, de manera que les unions a soldar siguin accessibles i visibles per al soldador. No s'han d'introduir soldadures addicionals.

El muntatge de l'estructura s'ha de fer de manera que les dimensions finals dels components estructurals estiguin dintre de les toleràncies establertes.

Els dispositius provisionals utilitzats per al muntatge de l'estructura, s'han de retirar sense fer malbé les peces.

Les soldadures provisionals s'han d'executar seguint les especificacions generals. S'han d'eliminar totes les soldadures de punteig que no s'incorporin a les soldadures finals.

Quan el tipus de material de l'acer i/o la velocitat de refredament puguin produir un enduriment de la zona tèrmicament afectada s'ha de considerar la utilització del precalentament. Aquest s'ha d'estendre 75 mm en cada component del metall base.

No s'ha d'accelerar el refredament de les soldadures amb mitjans artificials.

Els cordons de soldadura successius no han de produir osques.

Després de fer un cordó de soldadura i abans de fer el següent, cal netejar l'escòria per mitjà d'una picola i d'un raspall.

L'execució dels diferents tipus de soldadures s'ha de fer d'acord amb els requisits establerts a l'apartat 10.3.4 del DB-SE A i l'article 94 del CODI ESTRUCTURAL per a obres d'edificació o d'acord amb l'article 640.5.2 del PG3 i l'article 94 del CODI ESTRUCTURAL per a obres d'enginyeria civil. No s'han d'utilitzar materials de protecció que perjudiquin la qualitat de la soldadura a menys de 150 mm de la zona a soldar.

Les soldadures i el metall base adjacent no s'han de pintar sense haver eliminat prèviament l'escòria.

### 3.- UNITAT I CRITERIS D'AMIDAMENT

BIGUES, BIGUETES, CORRETGES, ENCAVALLADES, LLINDES, PILARS, TRAVES, ELEMENTS D'ANCORATGE, ELEMENTS AUXILIARS:

kg de pes calculat segons les especificacions de la DT, d'acord amb els criteris següents:

- El pes unitari per al seu càlcul ha de ser el teòric
  - Per a poder utilitzar un altre valor diferent del teòric, cal l'acceptació expressa de la DF.
- Aquest criteri inclou les pèrdues de material corresponents a retalls.

### 4.- NORMATIVA DE COMPLIMENT OBLIGATORI

OBRES D'EDIFICACIÓ:

Real Decreto 470/2021, de 29 de junio, por el que se aprueba el Código Estructural.

Real Decreto 314/2006, de 17 de marzo, por el que se aprueba el Código Técnico de la Edificación Parte 2. Documento Básico de Acero DB-SE-A.

\* UNE-ENV 1090-1:1997 Ejecución de estructuras de acero. Parte 1: Reglas generales y reglas para edificación.

OBRES D'ENGINYERIA CIVIL:

Real Decreto 470/2021, de 29 de junio, por el que se aprueba el Código Estructural.

Orden de 6 de febrero de 1976 por la que se aprueba el Pliego de Prescripciones Técnicas Generales para Obras de Carreteras y Puentes (PG-3).

### 5.- CONDICIONS DE CONTROL D'EXECUCIÓ I DE L'OBRA ACABADA

CONTROL D'EXECUCIÓ. OPERACIONS DE CONTROL:

Abans de l'inici de l'execució, la DF verificarà que existeix un programa de control desenvolupat pel constructor, tant per als productes com per a l'execució.

Previ al subministrament, el constructor presentarà a la DF la següent documentació:

- creditació que el procés de muntatge al taller dels elements de l'estructura posseeix distintiu de qualitat reconegut.
- Acreditació que els productes d'acer posseeixen distintiu de qualitat reconegut.

- En processos de soldadura, certificats d'homologació dels soldadors segons UNE-EN 2871 i del procés de soldadura segons UNE-EN ISO 15614-1.

La DF comprovarà que els productes d'acer subministrats pel taller a l'obra, s'acompanyen de la seva fulla de subministrament, en cas que no es pugui realitzar la traçabilitat de la mateixa, aquesta serà rebutjada.

Prèvi a l'execució es fabricaran per a cada element i cada material a tallar, com a mínim quatre provetes, per part del control extern de l'entitat de control.

Es comprovarà que les dimensions dels elements elaborats al taller son les mateixes que les dels plànols de taller , considerant-se les toleràncies al plec de condicions.

Amb anterioritat a la fabricació, el constructor proposarà la seqüència d'armat i soldadura, aquesta haurà de ser aprovada per la DF.

Es marcaran les peces amb pintura segons plànols de taller, per identificar-les durant el muntatge al taller i a l'obra.

L'autocontrol del procés de muntatge inclourà com a mínim:

- Identificació del elements.
- Situació dels eixos de simetria.
- Situació de les zones de suport contigües.
- Paral·lelisme d'ales i platabandes.
- Perpendicularitat d'ales i ànimes.
- Abonyegament, rectitud i planor d'ales i ànimes.
- Contrafletxes.

La freqüència de comprovació serà del 100% per elements principals i del 25% per a elements secundaris.

La DF comprovarà amb antelació al muntatge la correspondència entre el projecte i els elements elaborats al taller, i la documentació del subministrament.

El constructor elaborarà la documentació corresponent al muntatge, aquesta serà aprovada per la DF, i com a mínim inclourà:

- Memòria de muntatge.
- Plànols de muntatge.
- Programa d'inspecció.

Es comprovarà la conformitat de totes les operacions de muntatge, especialment:

- L'ordre de cada operació.
- Eines utilitzades.
- Qualificació del personal.
- Traçabilitat del sistema.

#### UNIONS SOLDADES:

Els soldadors hauran d'estar en disposició de la qualificació adient conforme a l'apartat 94.4.2 del CODI ESTRUCTURAL.

Cada soldador identificarà el seu treball amb marques personals no transferibles.

La soldadura es realitzarà segons l'apartat 94.4.1 del CODI ESTRUCTURAL, el constructor realitzarà el assajos i probes necessàries per establir el mètode de soldadura més adient.

Abans de realitzar la soldadura, es farà una inspecció de les peces a unir segons l'UNE-EN iso 17637. Les inspeccions de les soldadures les realitzarà un inspector de soldadura de nivell 2 o persona autoritzada per la DF.

#### UNIONS CARGOLADES:

Es comprovaran .els parells de serratge aplicats als cargols.

En el cas de cargols pretesats es comprovarà que l'esforç aplicat és superior al mínim establert.

#### CONTROL D'EXECUCIÓ. CRITERIS DE PRESA DE MOSTRES:

Els controls s'han de fer segons les indicacions de la DF.

La mesura de les longituds es farà amb regla o cinta metàl·lica, d'exactitud no menor de 0,1 mm en cada metre, i no menor que 0,1 per mil en longituds majors.

La mesura de les fletxes de les barres es realitzarà per comparació entre la directriu del perfil i la línia recta definida entre les seccions extremes materialitzada amb un filferro tesat.

#### UNIONS SOLDADES:

La DF determinarà les soldadures que han de ser objecte d'anàlisi.

Els percentatges indicats poden ser variats, segons criteris de la DF, en funció dels resultats de la inspecció visual realitzada i dels anàlisis anteriors.

#### UNIONS CARGOLADES:

La DF determinarà les unions que han de ser objecte d'anàlisi.

#### CONTROL D'EXECUCIÓ. INTERPRETACIÓ DE RESULTATS I ACTUACIONS EN CAS D'INCOMPLIMENT:

El taller de fabricació ha de disposar d'un control dimensional adequat.

Quan es sobrepassi alguna de les toleràncies especificades en algun control, es corregirà la implantació en obra. A més a més, s'augmentarà el control, en l'apartat incomplet, fins a un 20% d'unitats. Si encara es troben irregularitats, es faran les oportunes correccions i/o rebuigs i es farà el control sobre el 100 % de les unitats amb les oportunes actuacions segons el resultat.

#### UNIONS SOLDADES:

La qualificació dels defectes observats en les inspeccions visuals i en les realitzades per mètodes no destructius, es farà d'acord amb les especificacions fixades al Plec de Condicions Particulars de l'obra.

---

CONTROL DE L'OBRA ACABADA. OPERACIONS DE CONTROL:

Inspecció visual de la unitat acabada.

En l'estructura acabada han de realitzar-se, les comprovacions i proves de servei previstes en projecte i/o ordenades per DF conjuntament amb les exigides per la normativa vigent.

UNIONS SOLDADES:

En l'estructura acabada han de realitzar-se, les comprovacions i proves de servei previstes en projecte i/o ordenades per DF conjuntament amb les exigides per la normativa vigent.

Es controlaran tots els cordons de soldadura.

Les soldadures que durant el procés de fabricació resultin inaccessibles, seran inspeccionades amb anterioritat.

A l'autocontrol de les soldadures es comprovarà com a mínim:

- Inspecció visual de tots els cordons.

- Comprovacions mitjançant assajos no destructius.

Es realitzaran els següents assajos no destructius segons la norma EN12062

- Líquids penetrants(LP) segons UNE-EN 1289.

- Partícules magnètiques(PM), segons UNE-EN 1290.

- Ultrasons(US), segons UNE-EN 1714.

- Radiografies(RX), segons UNE-EN 12517.

A tots els punt a on existeixin creuament de cordons de soldadura es realitzarà una radiografia addicional

Es realitzarà una inspecció mitjançant partícules magnètiques o líquids penetrants d'un 15% del total de la longitud de les soldadures en angle.

Es realitzarà una inspecció radiogràfica i ultrasònica de les soldadures a topar en planxes i unions en T quan aquestes siguin a topar.

Els criteris d'acceptació de les soldadures es basaran en l'UNE-EN ISO 5817.

UNIONS CARGOLADES:

La freqüència de comprovació serà del 100% per elements principals com bigues, i del 25% per a elements secundaris com rigiditzadors.

CONTROL DE L'OBRA ACABADA. CRITERIS DE PRESA DE MOSTRES:

Els controls s'han de fer segons les indicacions de la DF.

CONTROL DE L'OBRA ACABADA. INTERPRETACIÓ DE RESULTATS I ACTUACIONS EN CAS D'INCOMPLIMENT:

Correcció per part del contractista de les irregularitats observades.

UNIONS SOLDADES:

No s'acceptaran soldadures que no compleixin amb les especificacions.

No s'acceptaran unions soldades que no compleixin amb els assaigs no destructius.

No s'acceptaran soldadures realitzades per soldadors no qualificats

---

## E4 ESTRUCTURES

### E44 ESTRUCTURES D'ACER

#### E443 BIGUES D'ACER

#### 0.- ELEMENTOS QUE CONTEMPLA EL PLIEGO

E443ZST4,E443PN06,E443PN07,E443ZST1,E443PN02,E443PN03,E443PN01,E443PN05,E4435115PN.

#### 1.- DEFINICIÓ I CONDICIONS DE LES PARTIDES D'OBRA EXECUTADES

Formació d'elements estructurals amb perfils normalitzats d'acer, utilitzats directament o formant peces compostes.

S'han considerat els elements següents:

- Bigues

S'han considerat els tipus de perfils següents:

- Perfils d'acer laminat en calent, de les sèries IPN, IPE, HEA, HEB, HEM o UPN, d'acer S275JR, S275J0, S275J2, S355JR, S355J0 o S355J2, segons CÓDIGO ESTRUCTURAL (RD 470/2021), UNE-EN 10025-2

- Perfils d'acer laminat en calent de les sèries L, LD, T, rodó, quadrat, rectangular o planxa, d'acer S275JR, S275J0, S275J2, S355JR, S355J0 o S355J2, segons CÓDIGO ESTRUCTURAL (RD 470/2021), UNE-EN 10025-2

- Perfils foradats d'acer laminat en calent de les sèries rodó, quadrat o rectangular d'acer S275J0H o S355J2H, segons CÓDIGO ESTRUCTURAL (RD 470/2021), UNE-EN 10210-1

- Perfils foradats conformats en fred de les sèries rodó, quadrat o rectangular d'acer S275J0H o

S355J2H, segons CÓDIGO ESTRUCTURAL (RD 470/2021), UNE-EN 10219-1

- Perfils conformats en fred, de les sèries L, LD, U, C, Z, o Omega, d'acer S235JRC, segons CÓDIGO ESTRUCTURAL (RD 470/2021), UNE-EN 10025-2

S'han considerat els acabats superficials següents:

- Pintat amb una capa d'emprimació antioxidant
- Galvanitzat

S'han considerat els tipus de col·locació següents:

- Col·locació amb soldadura
- Col·locació amb cargols
- Col·locació sobre obres de fàbrica o de formigó, recolzats o encastrats

L'execució de la unitat d'obra inclou les operacions següents:

- Preparació de la zona de treball
- Replanteig i marcat dels eixos
- Col·locació i fixació provisional de la peça
- Aplomat i anivellació definitius
- Execució de les unions, en el seu cas
- Comprovació final de l'aplomat i dels nivells

#### CONDICIONS GENERALS:

Els materials utilitzats han de tenir la qualitat establerta a la DT. No s'han de fer modificacions sense autorització de la DF encara que suposin un increment de les característiques mecàniques. La peça ha d'estar col·locada a la posició indicada a la DT, amb les modificacions aprovades per la DF.

La peça ha d'estar correctament aplomada i nivellada.

Quan la peça sigui composta, la disposició dels diferents elements de la peça, les seves dimensions, tipus d'acer i perfils s'han de correspondre amb les indicacions de la DT.

Cada component de l'estructura ha de dur una marca d'identificació que ha de ser visible després del muntatge. Aquesta marca no ha d'estar feta amb entalladura cisellada.

La marca d'identificació ha d'indicar l'orientació de muntatge del component estructural quan aquesta no es dedueixi clarament de la seva forma.

Els elements de fixació, i les xapes, plaques petites i accessoris de muntatge han d'anar embalats i identificats adequadament.

L'element ha d'estar pintat amb una capa de protecció de pintura antioxidant, excepte si està galvanitzat.

Els cantells de les peces no han de tenir òxid adherit, rebaves, estries o irregularitats que dificultin el contacte amb l'element que s'han d'unir.

Si el perfil està galvanitzat, la col·locació de l'element no ha de produir desperfectes en el recobriment del zinc.

L'element no s'ha d'adreçar un cop col·locat definitivament.

No es permet reblir amb soldadura els forats que han estat practicats a l'estructura per a disposar cargols provisionals de muntatge.

Toleràncies d'execució:

- En obres d'edificació: Límits establerts als apartats 11.1 i 11.2 del DB-SE A i a l'annex 16 del CODI ESTRUCTURAL.
- En obres d'enginyeria civil: Límits establerts a l'article 640.12 del PG3 i l'annex 16 del CODI ESTRUCTURAL.

#### COL·LOCACIÓ AMB CARGOLS:

S'utilitzaran cargols normalitzats d'acord a les normes recollides a la taula 85.2.b del CODI ESTRUCTURAL

Els cargols aixamfranats, cargols calibrats, perns articulats i els cargols hexagonals d'injecció s'han d'utilitzar seguint les instruccions del seu fabricant i han de complir els requisits addicionals establerts a l'article 85.2 del CODI ESTRUCTURAL.

La situació dels cargols a la unió ha de ser tal que redueixi la possibilitat de corrosió i pandeig local de les xapes, i ha de facilitar el muntatge i les inspeccions.

El diàmetre nominal mínim dels cargols ha de ser de 12 mm.

La rosca pot estar inclosa en el pla de tall, excepte en el cas que els cargols s'utilitzin com a calibrats.

Després del collat l'espiga del cargol ha de sobresortir de la rosca de la femella. Entre la superfície de recolzament de la femella i la part no roscada de l'espiga ha d'haver, com a mínim:

- En cargols pretesats: 4 filets complets més la sortida de la rosca
- En cargols sense pretesar: 1 filet complet més la sortida de la rosca

Les superfícies dels caps de cargols i femelles han d'estar perfectament planes i netes.

En els cargols col·locats en posició vertical, la femella ha d'estar situada per sota del cap del cargol.

En els forats rodons normals i amb cargols sense pretesar no és necessari utilitzar volanderes.

Si s'utilitzen han d'anar sota el cap dels cargols, han de ser aixamfranades i el xamfrà ha d'estar situat en direcció al cap del cargol.

En els cargols pretesats, les volanderes han de ser planes endurides i han d'anar col·locades de la forma següent:

- Cargols 10.9: sota el cap del cargol i de la femella

- Cargols 8.8: sota de l'element que gira

Toleràncies d'execució:

- Franquícia màxima entre superfícies adjacents: - Si s'utilitzen cargols no pretesats: 2 mm

- Si s'utilitzen cargols pretesats: 1 mm

- Diàmetre dels forats: - En obres d'edificació: Límits establerts a l'apartat 11.1 del DB-SE

A i a l'article 93.2 del CODI ESTRUCTURAL - En obres d'enginyeria civil: Límits establerts als apartats 640.5.1.3 i 640.5.1.4 del PG3 i a l'article 93.2 del CODI ESTRUCTURAL.

- Posició dels forats: - En obres d'edificació: Límits establerts a l'apartat 11.1 del DB-SE A i a l'article 93.2 del CODI ESTRUCTURAL. - En obres d'enginyeria civil: Límits establerts a l'apartat 640.5.1.1 del PG3 i a l'article 93.2 del CODI ESTRUCTURAL.

COL·LOCACIÓ AMB SOLDADURA:

El material d'aportació utilitzat ha de ser apropiat als materials a soldar i al procediment de soldadura.

Les característiques mecàniques del material d'aportació han de ser superiors a les del material base.

En acers de resistència millorada a la corrosió atmosfèrica, la resistència a la corrosió del material d'aportació ha de ser equivalent a la del material base.

El plec de prescripcions tècniques particulars definirà el sistema de protecció enfront la corrosió.

Els mètodes de protecció podran ser:

- Metalització, segons l'UNE-EN ISO 2063.

- Galvanització en calent, segons l'UNE-EN ISO 1461.

- Sistemes de pintura, segons l'UNE-EN ISO 12944.

## 2.- CONDICIONS DEL PROCÉS D'EXECUCIÓ

### CONDICIONS GENERALS:

El constructor ha d'elaborar els plànols de taller i un programa de muntatge que han de ser aprovats per la DF abans d'iniciar els treballs en obra.

Qualsevol modificació durant els treballs ha d'aprovar-la la DF i reflectir-se posteriorment en els plànols de taller.

Els components estructurals s'han de manipular evitant que es produeixin deformacions permanents i procurant que els desperfectes superficials siguin mínims. Han d'anar protegits en els punts de subjecció.

Tot subconjunt estructural que durant les operacions de càrrega, transport, emmagatzematge i muntatge experimenti desperfectes, s'ha de reparar fins que sigui conforme.

Si durant el transport el material ha sofert desperfectes que no poden ser corregits o es preveu que després d'arreglar-los afectarà al seu treball estructural, la peça ha de ser substituïda.

Els components de l'estructura s'han d'emmagatzemar apilats sobre el terreny sense estar en contacte amb el terra i de forma que no es produeixi acumulació d'aigua.

El muntatge de l'estructura s'ha de fer d'acord amb el programa de muntatge i garantint la seguretat estructural en tot moment.

Durant les operacions de muntatge, l'estructura ha de resistir, en condicions de seguretat, les càrregues provisionals de muntatge i els efectes de les càrregues de vent.

Les traves i encastaments o subjeccions provisionals s'han de mantenir en la seva posició fins que l'avanç del muntatge permeti que puguin ser retirats de forma segura.

Les unions per a peces provisionals necessàries per al muntatge s'han de fer de forma que no debilitin l'estructura ni disminueixin la seva capacitat de servei.

La secció de l'element no ha de quedar disminuïda pels sistemes de muntatges utilitzats.

Els dispositius d'ancoratge provisionals s'han d'assegurar per a evitar que s'afluïxin de forma involuntària.

Durant el procés de muntatge, el constructor ha de garantir que ninguna part de l'estructura estigui deformada o sobrecarregada permanentment per l'apilament de materials estructurals o per càrregues provisionals de muntatge.

Un cop muntada una part de l'estructura, s'ha d'alinejar al més aviat possible i immediatament després completar el cargolament.

No s'han de fer unions permanents fins que una part suficient de l'estructura no estigui ben alineada, anivellada, aplomada i unida provisionalment de manera que no es produeixin desplaçaments durant el muntatge o l'alineació posterior de la resta de l'estructura.

La preparació de les unions que s'hagin de realitzar a obra es farà a taller.

Els desperfectes que les operacions de magatzematge i manipulació ocasionin en l'acabat superficial de l'estructura s'han de reparar amb procediments adequats.

Es tindrà especial cura del drenatge de cobertes i façanes, així com s'evitaran zones on es pugui dipositar l'aigua de forma permanent.

Els elements de fixació i ancoratge disposaran de protecció adient a la classe d'exposició ambiental.

Per a la reparació de superfícies galvanitzades s'han d'utilitzar productes de pintura adequats aplicats sobre àrees que agafin, com a mínim, 10 mm de galvanització intacta.

Les parts que hagin de quedar de difícil accés després del seu muntatge han de rebre el tractament de protecció després de la inspecció i acceptació de la DF i abans del muntatge.

Les estructures amb planxes i peces primes conformades en fred s'executaran considerant els

requisits addicionals de l'UNE-ENV 1090-2.

Les estructures amb acers d'alt límit elàstic s'executaran considerant els requisits addicionals de l'UNE-ENV 1090-3.

Les estructures amb gelosia de secció foradada s'executaran tenint en compte els requisits addicionals de l'UNE-ENV 1090-4.

#### COL·LOCACIÓ AMB CARGOLS:

Els forats per als cargols s'han de fer amb perforadora mecànica. S'admet un altre procediment sempre que proporcioni un acabat equivalent.

Es permet l'execució de forats amb punxonatge sempre que es compleixin els requisits establerts a l'apartat 10.2.3 del DB-SE A en obres d'edificació o els establerts a l'apartat 640.5.1.1 del PG3 en obres d'enginyeria civil.

És recomanable que, sempre que sigui possible, es perforin d'un sol cop els forats que travessin dues o més peces.

Els forats allargats s'han de fer amb una operació de punxonatge, o amb la perforació o punxonatge de dos forats i posterior oxitall.

Després de perforar les peces i abans d'unir-les s'han d'eliminar les rebaves.

Els cargols i les femelles no s'han de soldar, a menys que així ho expliciti el plec de condicions tècniques particulars.

S'han de col·locar el nombre suficient de cargols de muntatge per assegurar la immobilitat de les peces armades i el contacte íntim de les peces d'unió.

Les femelles s'han de muntar de manera que la seva marca de designació sigui visible després del muntatge.

En els cargols sense pretesar, cada conjunt de cargol, femella i volandera(es) s'ha de collar fins arribar al "collat a tocar" sense sobretesar els cargols. En grups de cargols aquest procés s'ha de fer progressivament començant pels cargols situats al centre. Si és necessari s'han de fer cicles addicionals de collat.

Abans de començar el pretesat, els cargols pretesats d'un grup s'han de collar d'acord amb el que s'ha indicat per als cargols sense pretesar. Per a que el pretesat sigui uniforme s'han de fer cicles addicionals de collat.

S'han de retirar els conjunts de cargol pretesat, femella i volandera(es) que després de collats fins al pretesat mínim, s'afluixin.

El collat dels cargols pretesats s'ha de fer seguint un dels procediments següents:

- Mètode de la clau dinamomètrica.
- Mètode de la femella indicadora.
- Mètode convinat.

Les superfícies que han de transmetre esforços per fricció s'han de netejar d'olis amb netejadors químics. Després de la preparació i fins l'armat i cargolat s'han de protegir amb cobertes impermeables.

La zona sense revestir situada al voltant del perímetre de la unió amb cargols no s'ha de tractar fins que no s'hagi inspeccionat la unió.

#### COL·LOCACIÓ AMB SOLDADURA:

Els procediments autoritzats per a realitzar unions soldades són:

- Per arc elèctric manual amb elèctrode revestit
- Per arc amb fil tubular, sense protecció gasosa
- Per arc submergit amb fil/filferro
- Per arc submergit amb elèctrode nu
- Per arc amb gas inert
- Per arc amb gas actiu
- Per arc amb fil tubular, amb protecció de gas actiu
- Per arc amb fil tubular, amb protecció de gas inert
- Per arc amb elèctrode de wolfram i gas inert
- Per arc de connectors

Les soldadures s'han de fer protegides dels efectes directes del vent, de la pluja i de la neu. A l'obra i a disposició del personal encarregat de soldar hi ha d'haver un pla de soldatge, que ha d'incloure, com a mínim, els detalls, mida i tipus de les unions, especificacions dels tipus d'electròdes i preescalfament, seqüència de soldadura, limitacions a la soldadura discontinua i comprovacions intermèdies, girs o voltes de les peces necessàries per la soldadura, detall de les fixacions provisionals, disposicions en front l'esquinçament laminar, referència al pla d'inspecció i assaigs, i tots els requeriments per al identificació de les soldadures.

Les soldadures s'han de fer per soldadors certificats per un organisme acreditat i qualificats segons l'UNE-EN 287-1.

La coordinació de les tasques de soldadura s'ha de fer per soldadors qualificats i amb experiència amb el tipus d'operació que supervisen.

Abans de començar a soldar s'ha de verificar que les superfícies i vores a soldar són adequades al procés de soldadura i que estan lliures de fissures.

Totes les superfícies a soldar s'han de netejar de qualsevol material que pugui afectar negativament la qualitat de la soldadura o perjudicar el procés de soldatge. S'han de mantenir seques i lliures de condensacions.

Els components a soldar han d'estar correctament col·locats i fixos en la seva posició mitjançant

dispositius adequats o soldadures de punteig, de manera que les unions a soldar siguin accessibles i visibles per al soldador. No s'han d'introduir soldadures addicionals.

El muntatge de l'estructura s'ha de fer de manera que les dimensions finals dels components estructurals estiguin dintre de les toleràncies establertes.

Els dispositius provisionals utilitzats per al muntatge de l'estructura, s'han de retirar sense fer malbé les peces.

Les soldadures provisionals s'han d'executar seguint les especificacions generals. S'han d'eliminar totes les soldadures de punteig que no s'incorporin a les soldadures finals.

Quan el tipus de material de l'acer i/o la velocitat de refredament puguin produir un enduriment de la zona tèrmicament afectada s'ha de considerar la utilització del precalentament. Aquest s'ha d'estendre 75 mm en cada component del metall base.

No s'ha d'accelerar el refredament de les soldadures amb mitjans artificials.

Els cordons de soldadura successius no han de produir osques.

Després de fer un cordó de soldadura i abans de fer el següent, cal netejar l'escòria per mitjà d'una picola i d'un raspall.

L'execució dels diferents tipus de soldadures s'ha de fer d'acord amb els requisits establerts a l'apartat 10.3.4 del DB-SE A i l'article 94 del CODI ESTRUCTURAL per a obres d'edificació o d'acord amb l'article 640.5.2 del PG3 i l'article 94 del CODI ESTRUCTURAL per a obres d'enginyeria civil. No s'han d'utilitzar materials de protecció que perjudiquin la qualitat de la soldadura a menys de 150 mm de la zona a soldar.

Les soldadures i el metall base adjacent no s'han de pintar sense haver eliminat prèviament l'escòria.

### 3.- UNITAT I CRITERI D'AMIDAMENT

BIGUES, BIGUETES, CORRETGES, ENCAVALLADES, LLINDES, PILARS, TRAVES, ELEMENTS D'ANCORATGE, ELEMENTS AUXILIARS:

kg de pes calculat segons les especificacions de la DT, d'acord amb els criteris següents:

- El pes unitari per al seu càlcul ha de ser el teòric
- Per a poder utilitzar un altre valor diferent del teòric, cal l'acceptació expressa de la DF. Aquest criteri inclou les pèrdues de material corresponents a retalls.

### 4.- NORMATIVA DE COMPLIMENT OBLIGATORI

OBRES D'EDIFICACIÓ:

Real Decreto 470/2021, de 29 de junio, por el que se aprueba el Código Estructural.

Real Decreto 314/2006, de 17 de marzo, por el que se aprueba el Código Técnico de la Edificación Parte 2. Documento Básico de Acero DB-SE-A.

\* UNE-ENV 1090-1:1997 Ejecución de estructuras de acero. Parte 1: Reglas generales y reglas para edificación.

OBRES D'ENGINYERIA CIVIL:

Real Decreto 470/2021, de 29 de junio, por el que se aprueba el Código Estructural.

Orden de 6 de febrero de 1976 por la que se aprueba el Pliego de Prescripciones Técnicas Generales para Obras de Carreteras y Puentes (PG-3).

### 5.- CONDICIONS DE CONTROL D'EXECUCIÓ I DE L'OBRA ACABADA

CONTROL D'EXECUCIÓ. OPERACIONS DE CONTROL:

Abans de l'inici de l'execució, la DF verificarà que existeix un programa de control desenvolupat pel constructor, tant per als productes com per a l'execució.

Previ al subministrament, el constructor presentarà a la DF la següent documentació:

- acreditació que el procés de muntatge al taller dels elements de l'estructura posseeix distintiu de qualitat reconegut.
- Acreditació que els productes d'acer posseeixen distintiu de qualitat reconegut.
- En processos de soldadura, certificats d'homologació dels soldadors segons UNE-EN 2871 i del procés de soldadura segons UNE-EN ISO 15614-1.

La DF comprovarà que els productes d'acer subministrats pel taller a l'obra, s'acompanyen de la seva fulla de subministrament, en cas que no es pugui realitzar la traçabilitat de la mateixa, aquesta serà rebutjada.

Prèvi a l'execució es fabricaran per a cada element i cada material a tallar, com a mínim quatre provetes, per part del control extern de l'entitat de control.

Es comprovarà que les dimensions dels elements elaborats al taller son les mateixes que les dels plànols de taller, considerant-se les toleràncies al plec de condicions.

Amb anterioritat a la fabricació, el constructor proposarà la seqüència d'armat i soldadura, aquesta haurà de ser aprovada per la DF.

Es marcaran les peces amb pintura segons plànols de taller, per identificar-les durant el muntatge al taller i a l'obra.

L'autocontrol del procés de muntatge inclourà com a mínim:

- Identificació del elements.
- Situació dels eixos de simetria.
- Situació de les zones de suport contigües.
- Paral·lelisme d'ales i platabandes.
- Perpendicularitat d'ales i ànimes.
- Abonyegament, rectitud i planor d'ales i ànimes.
- Contrafletxes.

La freqüència de comprovació serà del 100% per elements principals i del 25% per a elements secundaris.

La DF comprovarà amb antelació al muntatge la correspondència entre el projecte i els elements elaborats al taller, i la documentació del subministrament.

El constructor elaborarà la documentació corresponent al muntatge, aquesta serà aprovada per la DF, i com a mínim inclourà:

- Memòria de muntatge.
- Plànols de muntatge.
- Programa d'inspecció.

Es comprovarà la conformitat de totes les operacions de muntatge, especialment:

- L'ordre de cada operació.
- Eines utilitzades.
- Qualificació del personal.
- Traçabilitat del sistema.

#### UNIONS SOLDADES:

Els soldadors hauran d'estar en disposició de la qualificació adient conforme a l'apartat 94.4.2 del CODI ESTRUCTURAL.

Cada soldador identificarà el seu treball amb marques personals no transferibles.

La soldadura es realitzarà segons l'apartat 94.4.1 del CODI ESTRUCTURAL, el constructor realitzarà el assajos i proves necessàries per establir el mètode de soldadura més adient.

Abans de realitzar la soldadura, es farà una inspecció de les peces a unir segons l'UNE-EN iso 17637. Les inspeccions de les soldadures les realitzarà un inspector de soldadura de nivell 2 o persona autoritzada per la DF.

#### UNIONS CARGOLADES:

Es comprovaran els parells de serratge aplicats als cargols.

En el cas de cargols pretesats es comprovarà que l'esforç aplicat és superior al mínim establert.

#### CONTROL D'EXECUCIÓ. CRITERIS DE PRESA DE MOSTRES:

Els controls s'han de fer segons les indicacions de la DF.

La mesura de les longituds es farà amb regla o cinta metàl·lica, d'exactitud no menor de 0,1 mm en cada metre, i no menor que 0,1 per mil en longituds majors.

La mesura de les fletxes de les barres es realitzarà per comparació entre la directriu del perfil i la línia recta definida entre les seccions extremes materialitzada amb un filferro tesat.

#### UNIONS SOLDADES:

La DF determinarà les soldadures que han de ser objecte d'anàlisi.

Els percentatges indicats poden ser variats, segons criteris de la DF, en funció dels resultats de la inspecció visual realitzada i dels anàlisis anteriors.

#### UNIONS CARGOLADES:

La DF determinarà les unions que han de ser objecte d'anàlisi.

#### CONTROL D'EXECUCIÓ. INTERPRETACIÓ DE RESULTATS I ACTUACIONS EN CAS D'INCOMPLIMENT:

El taller de fabricació ha de disposar d'un control dimensional adequat.

Quan es sobrepassi alguna de les toleràncies especificades en algun control, es corregirà la implantació en obra. A més a més, s'augmentarà el control, en l'apartat incomplet, fins a un 20% d'unitats. Si encara es troben irregularitats, es faran les oportunes correccions i/o rebuigs i es farà el control sobre el 100 % de les unitats amb les oportunes actuacions segons el resultat.

#### UNIONS SOLDADES:

La qualificació dels defectes observats en les inspeccions visuals i en les realitzades per mètodes no destructius, es farà d'acord amb les especificacions fixades al Plec de Condicions Particulars de l'obra.

#### CONTROL DE L'OBRA ACABADA. OPERACIONS DE CONTROL:

Inspecció visual de la unitat acabada.

En l'estructura acabada han de realitzar-se, les comprovacions i proves de servei previstes en projecte i/o ordenades per DF conjuntament amb les exigides per la normativa vigent.

#### UNIONS SOLDADES:

En l'estructura acabada han de realitzar-se, les comprovacions i proves de servei previstes en projecte i/o ordenades per DF conjuntament amb les exigides per la normativa vigent.

Es controlaran tots els cordons de soldadura.

Les soldadures que durant el procés de fabricació resultin inaccessibles, seran inspeccionades amb anterioritat.

A l'autocontrol de les soldadures es comprovarà com a mínim:

- Inspecció visual de tots els cordons.
- Comprovacions mitjançant assajos no destructius.

Es realitzaran els següents assajos no destructius segons la norma EN12062

- Líquids penetrants(LP) segons UNE-EN 1289.
- Partícules magnètiques(PM), segons UNE-EN 1290.
- Ultrasons(US), segons UNE-EN 1714.
- Radiografies(RX), segons UNE-EN 12517.

A tots els punt a on existeixin creuament de cordons de soldadura es realitzarà una radiografia addicional

Es realitzarà una inspecció mitjançant partícules magnètiques o líquids penetrants d'un 15% del



total de la longitud de les soldadures en angle.

Es realitzarà una inspecció radiogràfica i ultrasònica de les soldadures a topar en planxes i unions en T quan aquestes siguin a topar.

Els criteris d'acceptació de les soldadures es basaran en l'UNE-EN ISO 5817.

UNIONS CARGOLADES:

La freqüència de comprovació serà del 100% per elements principals com bigues, i del 25% per a elements secundaris com rigiditzadors.

CONTROL DE L'OBRA ACABADA. CRITERIS DE PRESA DE MOSTRES:

Els controls s'han de fer segons les indicacions de la DF.

CONTROL DE L'OBRA ACABADA. INTERPRETACIÓ DE RESULTATS I ACTUACIONS EN CAS D'INCOMPLIMENT:

Correcció per part del contractista de les irregularitats observades.

UNIONS SOLDADES:

No s'acceptaran soldadures que no compleixin amb les especificacions.

No s'acceptaran unions soldades que no compleixin amb els assaigs no destructius.

No s'acceptaran soldadures realitzades per soldadors no qualificats

---

## **E4 ESTRUCTURES**

### **E44 ESTRUCTURES D'ACER**

#### **E443 BIGUES D'ACER**

##### **E44351 BIGUES D'ACER**

#### **0.- ELEMENTOS QUE CONTEMPLA EL PLIEGO**

E4435115PN.

##### **1.- DEFINICIÓ I CONDICIONS DE LES PARTIDES D'OBRA EXECUTADES**

Formació d'elements estructurals amb perfils normalitzats d'acer, utilitzats directament o formant peces compostes.

S'han considerat els elements següents:

- Bigues

S'han considerat els tipus de perfils següents:

- Perfils d'acer laminat en calent, de les sèries IPN, IPE, HEA, HEB, HEM o UPN, d'acer S275JR, S275J0, S275J2, S355JR, S355J0 o S355J2, segons CÒDIGO ESTRUCTURAL (RD 470/2021), UNE-EN 10025-2

- Perfils d'acer laminat en calent de les sèries L, LD, T, rodó, quadrat, rectangular o planxa, d'acer S275JR, S275J0, S275J2, S355JR, S355J0 o S355J2, segons CÒDIGO ESTRUCTURAL (RD 470/2021), UNE-EN 10025-2

- Perfils foradats d'acer laminat en calent de les sèries rodó, quadrat o rectangular d'acer S275J0H o S355J2H, segons CÒDIGO ESTRUCTURAL (RD 470/2021), UNE-EN 10210-1

- Perfils foradats conformats en fred de les sèries rodó, quadrat o rectangular d'acer S275J0H o S355J2H, segons CÒDIGO ESTRUCTURAL (RD 470/2021), UNE-EN 10219-1

- Perfils conformats en fred, de les sèries L, LD, U, C, Z, o Omega, d'acer S235JRC, segons CÒDIGO ESTRUCTURAL (RD 470/2021), UNE-EN 10025-2

S'han considerat els acabats superficials següents:

- Pintat amb una capa d'emprimació antioxidant

- Galvanitzat

S'han considerat els tipus de col·locació següents:

- Col·locació amb soldadura

- Col·locació amb cargols

- Col·locació sobre obres de fàbrica o de formigó, recolzats o encastats

L'execució de la unitat d'obra inclou les operacions següents:

- Preparació de la zona de treball

- Replanteig i marcat dels eixos

- Col·locació i fixació provisional de la peça

- Aplomat i anivellació definitius

- Execució de les unions, en el seu cas

- Comprovació final de l'aplomat i dels nivells

CONDICIONS GENERALS:

Els materials utilitzats han de tenir la qualitat establerta a la DT. No s'han de fer modificacions

---

sense autorització de la DF encara que suposin un increment de les característiques mecàniques. La peça ha d'estar col·locada a la posició indicada a la DT, amb les modificacions aprovades per la DF.

La peça ha d'estar correctament aplomada i nivellada.

Quan la peça sigui composta, la disposició dels diferents elements de la peça, les seves dimensions, tipus d'acer i perfils s'han de correspondre amb les indicacions de la DT.

Cada component de l'estructura ha de dur una marca d'identificació que ha de ser visible després del muntatge. Aquesta marca no ha d'estar feta amb entalladura cisellada.

La marca d'identificació ha d'indicar l'orientació de muntatge del component estructural quan aquesta no es dedueixi clarament de la seva forma.

Els elements de fixació, i les xapes, plaques petites i accessoris de muntatge han d'anar embalats i identificats adequadament.

L'element ha d'estar pintat amb una capa de protecció de pintura antioxidant, excepte si està galvanitzat.

Els cantells de les peces no han de tenir òxid adherit, rebaves, estries o irregularitats que dificultin el contacte amb l'element que s'han d'unir.

Si el perfil està galvanitzat, la col·locació de l'element no ha de produir desperfectes en el recobriment del zinc.

L'element no s'ha d'adreçar un cop col·locat definitivament.

No es permet reblir amb soldadura els forats que han estat practicats a l'estructura per a disposar cargols provisionals de muntatge.

Toleràncies d'execució:

- En obres d'edificació: Límits establerts als apartats 11.1 i 11.2 del DB-SE A i a l'annex 16 del CODI ESTRUCTURAL.

- En obres d'enginyeria civil: Límits establerts a l'article 640.12 del PG3 i l'annex 16 del CODI ESTRUCTURAL.

COL·LOCACIÓ AMB CARGOLS:

S'utilitzaran cargols normalitzats d'acord a les normes recollides a la taula 85.2.b del CODI ESTRUCTURAL

Els cargols aixamfranats, cargols calibrats, perns articulats i els cargols hexagonals d'injecció s'han d'utilitzar seguint les instruccions del seu fabricant i han de complir els requisits addicionals establerts a l'article 85.2 del CODI ESTRUCTURAL.

La situació dels cargols a la unió ha de ser tal que redueixi la possibilitat de corrosió i pandeig local de les xapes, i ha de facilitar el muntatge i les inspeccions.

El diàmetre nominal mínim dels cargols ha de ser de 12 mm.

La rosca pot estar inclosa en el pla de tall, excepte en el cas que els cargols s'utilitzin com a calibrats.

Després del collat l'espiga del cargol ha de sobresortir de la rosca de la femella. Entre la superfície de recolzament de la femella i la part no roscada de l'espiga ha d'haver, com a mínim:

- En cargols pretesats: 4 filets complets més la sortida de la rosca

- En cargols sense pretesar: 1 filet complet més la sortida de la rosca

Les superfícies dels caps de cargols i femelles han d'estar perfectament planes i netes.

En els cargols col·locats en posició vertical, la femella ha d'estar situada per sota del cap del cargol.

En els forats rodons normals i amb cargols sense pretesar no és necessari utilitzar volanderes.

Si s'utilitzen han d'anar sota el cap dels cargols, han de ser aixamfranades i el xamfrà ha d'estar situat en direcció al cap del cargol.

En els cargols pretesats, les volanderes han de ser planes endurides i han d'anar col·locades de la forma següent:

- Cargols 10.9: sota el cap del cargol i de la femella

- Cargols 8.8: sota de l'element que gira

Toleràncies d'execució:

- Franquícia màxima entre superfícies adjacents: - Si s'utilitzen cargols no pretesats: 2 mm

- Si s'utilitzen cargols pretesats: 1 mm

- Diàmetre dels forats: - En obres d'edificació: Límits establerts a l'apartat 11.1 del DB-SE A i a l'article 93.2 del CODI ESTRUCTURAL - En obres d'enginyeria civil: Límits establerts als apartats 640.5.1.3 i 640.5.1.4 del PG3 i a l'article 93.2 del CODI ESTRUCTURAL.

- Posició dels forats: - En obres d'edificació: Límits establerts a l'apartat 11.1 del DB-SE A i a l'article 93.2 del CODI ESTRUCTURAL. - En obres d'enginyeria civil: Límits establerts a l'apartat 640.5.1.1 del PG3 i a l'article 93.2 del CODI ESTRUCTURAL.

COL·LOCACIÓ AMB SOLDADURA:

El material d'aportació utilitzat ha de ser apropiat als materials a soldar i al procediment de soldadura.

Les característiques mecàniques del material d'aportació han de ser superiors a les del material base.

En acers de resistència millorada a la corrosió atmosfèrica, la resistència a la corrosió del material d'aportació ha de ser equivalent a la del material base.

El plec de prescripcions tècniques particulars definirà el sistema de protecció enfront la corrosió.

Els mètodes de protecció podran ser:

- Metalització, segons l'UNE-EN ISO 2063.
- Galvanització en calent, segons l'UNE-EN ISO 1461.
- Sistemes de pintura, segons l'UNE-EN ISO 12944.

## 2.- CONDICIONS DEL PROCÉS D'EXECUCIÓ

### CONDICIONS GENERALS:

El constructor ha d'elaborar els plànols de taller i un programa de muntatge que han de ser aprovats per la DF abans d'iniciar els treballs en obra.

Qualsevol modificació durant els treballs ha d'aprovar-la la DF i reflectir-se posteriorment en els plànols de taller.

Els components estructurals s'han de manipular evitant que es produeixin deformacions permanents i procurant que els desperfectes superficials siguin mínims. Han d'anar protegits en els punts de subjecció.

Tot subconjunt estructural que durant les operacions de càrrega, transport, emmagatzematge i muntatge experimenti desperfectes, s'ha de reparar fins que sigui conforme.

Si durant el transport el material ha sofert desperfectes que no poden ser corregits o es preveu que després d'arreglar-los afectarà al seu treball estructural, la peça ha de ser substituïda.

Els components de l'estructura s'han d'emmagatzemar apilats sobre el terreny sense estar en contacte amb el terra i de forma que no es produeixi acumulació d'aigua.

El muntatge de l'estructura s'ha de fer d'acord amb el programa de muntatge i garantint la seguretat estructural en tot moment.

Durant les operacions de muntatge, l'estructura ha de resistir, en condicions de seguretat, les càrregues provisionals de muntatge i els efectes de les càrregues de vent.

Les traves i encastaments o subjeccions provisionals s'han de mantenir en la seva posició fins que l'avanç del muntatge permeti que puguin ser retirats de forma segura.

Les unions per a peces provisionals necessàries per al muntatge s'han de fer de forma que no debilitin l'estructura ni disminueixin la seva capacitat de servei.

La secció de l'element no ha de quedar disminuïda pels sistemes de muntatges utilitzats.

Els dispositius d'ancoratge provisionals s'han d'assegurar per a evitar que s'afluïxin de forma involuntària.

Durant el procés de muntatge, el constructor ha de garantir que ninguna part de l'estructura estigui deformada o sobrecarregada permanentment per l'apilament de materials estructurals o per càrregues provisionals de muntatge.

Un cop muntada una part de l'estructura, s'ha d'alinejar al més aviat possible i immediatament després completar el cargolament.

No s'han de fer unions permanents fins que una part suficient de l'estructura no estigui ben alineada, anivellada, aplomada i unida provisionalment de manera que no es produeixin desplaçaments durant el muntatge o l'alineació posterior de la resta de l'estructura.

La preparació de les unions que s'hagin de realitzar a obra es farà a taller.

Els desperfectes que les operacions de magatzematge i manipulació ocasionin en l'acabat superficial de l'estructura s'han de reparar amb procediments adequats.

Es tindrà especial cura del drenatge de cobertes i façanes, així com s'evitaran zones on es pugui dipositar l'aigua de forma permanent.

Els elements de fixació i ancoratge disposaran de protecció adient a la classe d'exposició ambiental.

Per a la reparació de superfícies galvanitzades s'han d'utilitzar productes de pintura adequats aplicats sobre àrees que agafin, com a mínim, 10 mm de galvanització intacta.

Les parts que hagin de quedar de difícil accés després del seu muntatge han de rebre el tractament de protecció després de la inspecció i acceptació de la DF i abans del muntatge.

Les estructures amb planxes i peces primes conformades en fred s'executaran considerant els requisits addicionals de l'UNE-ENV 1090-2.

Les estructures amb acers d'alt límit elàstic s'executaran considerant els requisits addicionals de l'UNE-ENV 1090-3.

Les estructures amb gelosia de secció foradada s'executaran tenint en compte els requisits addicionals de l'UNE-ENV 1090-4.

### COL·LOCACIÓ AMB CARGOLS:

Els forats per als cargols s'han de fer amb perforadora mecànica. S'admet un altre procediment sempre que proporcioni un acabat equivalent.

Es permet l'execució de forats amb punxonatge sempre que es compleixin els requisits establerts a l'apartat 10.2.3 del DB-SE A en obres d'edificació o els establerts a l'apartat 640.5.1.1 del PG3 en obres d'enginyeria civil.

És recomanable que, sempre que sigui possible, es perforin d'un sol cop els forats que travessin dues o més peces.

Els forats allargats s'han de fer amb una operació de punxonatge, o amb la perforació o punxonatge de dos forats i posterior oxitall.

Després de perforar les peces i abans d'unir-les s'han d'eliminar les rebaves.

Els cargols i les femelles no s'han de soldar, a menys que així ho expliciti el plec de condicions tècniques particulars.

S'han de col·locar el nombre suficient de cargols de muntatge per assegurar la immobilitat de les

peces armades i el contacte íntim de les peces d'unió.

Les femelles s'han de muntar de manera que la seva marca de designació sigui visible després del muntatge.

En els cargols sense pretesar, cada conjunt de cargol, femella i volandera(es) s'ha de collar fins arribar al "collat a tocar" sense sobretesar els cargols. En grups de cargols aquest procés s'ha de fer progressivament començant pels cargols situats al centre. Si és necessari s'han de fer cicles addicionals de collat.

Abans de començar el pretesat, els cargols pretesats d'un grup s'han de collar d'acord amb el que s'ha indicat per als cargols sense pretesar. Per a que el pretesat sigui uniforme s'han de fer cicles addicionals de collat.

S'han de retirar els conjunts de cargol pretesat, femella i volandera(es) que després de collats fins al pretesat mínim, s'afluixin.

El collat dels cargols pretesats s'ha de fer seguint un dels procediments següents:

- Mètode de la clau dinamomètrica.
- Mètode de la femella indicadora.
- Mètode convinat.

Les superfícies que han de transmetre esforços per fricció s'han de netejar d'olis amb netejadors químics. Després de la preparació i fins l'armat i cargolat s'han de protegir amb cobertes impermeables.

La zona sense revestir situada al voltant del perímetre de la unió amb cargols no s'ha de tractar fins que no s'hagi inspeccionat la unió.

#### COL·LOCACIÓ AMB SOLDADURA:

Els procediments autoritzats per a realitzar unions soldades són:

- Per arc elèctric manual amb elèctrode revestit
- Per arc amb fil tubular, sense protecció gasosa
- Per arc submergit amb fil/filferro
- Per arc submergit amb elèctrode nu
- Per arc amb gas inert
- Per arc amb gas actiu
- Per arc amb fil tubular, amb protecció de gas actiu
- Per arc amb fil tubular, amb protecció de gas inert
- Per arc amb elèctrode de wolfram i gas inert
- Per arc de connectors

Les soldadures s'han de fer protegides dels efectes directes del vent, de la pluja i de la neu. A l'obra i a disposició del personal encarregat de soldar hi ha d'haver un pla de soldatge, que ha d'incloure, com a mínim, els detalls, mida i tipus de les unions, especificacions dels tipus d'electròdes i preescalfament, seqüència de soldadura, limitacions a la soldadura discontinua i comprovacions intermèdies, girs o voltes de les peces necessàries per la soldadura, detall de les fixacions provisionals, disposicions en front l'esquinçament laminar, referència al pla d'inspecció i assaigs, i tots els requeriments per al identificació de les soldadures.

Les soldadures s'han de fer per soldadors certificats per un organisme acreditat i qualificats segons l'UNE-EN 287-1.

La coordinació de les tasques de soldadura s'ha de fer per soldadors qualificats i amb experiència amb el tipus d'operació que supervisen.

Abans de començar a soldar s'ha de verificar que les superfícies i vores a soldar són adequades al procés de soldadura i que estan lliures de fissures.

Totes les superfícies a soldar s'han de netejar de qualsevol material que pugui afectar negativament la qualitat de la soldadura o perjudicar el procés de soldatge. S'han de mantenir seques i lliures de condensacions.

Els components a soldar han d'estar correctament col·locats i fixos en la seva posició mitjançant dispositius adequats o soldadures de punteig, de manera que les unions a soldar siguin accessibles i visibles per al soldador. No s'han d'introduir soldadures addicionals.

El muntatge de l'estructura s'ha de fer de manera que les dimensions finals dels components estructurals estiguin dintre de les toleràncies establertes.

Els dispositius provisionals utilitzats per al muntatge de l'estructura, s'han de retirar sense fer malbé les peces.

Les soldadures provisionals s'han d'executar seguint les especificacions generals. S'han d'eliminar totes les soldadures de punteig que no s'incorporin a les soldadures finals.

Quan el tipus de material de l'acer i/o la velocitat de refredament puguin produir un enduriment de la zona tèrmicament afectada s'ha de considerar la utilització del precalentament. Aquest s'ha d'estendre 75 mm en cada component del metall base.

No s'ha d'accelerar el refredament de les soldadures amb mitjans artificials.

Els cordons de soldadura successius no han de produir osques.

Després de fer un cordó de soldadura i abans de fer el següent, cal netejar l'escòria per mitjà d'una picola i d'un raspall.

L'execució dels diferents tipus de soldadures s'ha de fer d'acord amb els requisits establerts a l'apartat 10.3.4 del DB-SE A i l'article 94 del CODI ESTRUCTURAL per a obres d'edificació o d'acord amb l'article 640.5.2 del PG3 i l'article 94 del CODI ESTRUCTURAL per a obres d'enginyeria civil. No s'han d'utilitzar materials de protecció que perjudiquin la qualitat de la soldadura a menys

de 150 mm de la zona a soldar.

Les soldadures i el metall base adjacent no s'han de pintar sense haver eliminat prèviament l'escòria.

### 3.- UNITAT I CRITERI D'AMIDAMENT

BIGUES, BIGUETES, CORRETGES, ENCAVALLADES, LLINDES, PILARS, TRAVES, ELEMENTS D'ANCORATGE, ELEMENTS AUXILIARS:

kg de pes calculat segons les especificacions de la DT, d'acord amb els criteris següents:

- El pes unitari per al seu càlcul ha de ser el teòric
  - Per a poder utilitzar un altre valor diferent del teòric, cal l'acceptació expressa de la DF.
- Aquest criteri inclou les pèrdues de material corresponents a retalls.

### 4.- NORMATIVA DE COMPLIMENT OBLIGATORI

OBRES D'EDIFICACIÓ:

Real Decreto 470/2021, de 29 de junio, por el que se aprueba el Código Estructural.

Real Decreto 314/2006, de 17 de marzo, por el que se aprueba el Código Técnico de la Edificación Parte 2. Documento Básico de Acero DB-SE-A.

\* UNE-ENV 1090-1:1997 Ejecución de estructuras de acero. Parte 1: Reglas generales y reglas para edificación.

OBRES D'ENGINYERIA CIVIL:

Real Decreto 470/2021, de 29 de junio, por el que se aprueba el Código Estructural.

Orden de 6 de febrero de 1976 por la que se aprueba el Pliego de Prescripciones Técnicas Generales para Obras de Carreteras y Puentes (PG-3).

### 5.- CONDICIONS DE CONTROL D'EXECUCIÓ I DE L'OBRA ACABADA

CONTROL D'EXECUCIÓ. OPERACIONS DE CONTROL:

Abans de l'inici de l'execució, la DF verificarà que existeix un programa de control desenvolupat pel constructor, tant per als productes com per a l'execució.

Previ al subministrament, el constructor presentarà a la DF la següent documentació:

- creditació que el procés de muntatge al taller dels elements de l'estructura posseeix distintiu de qualitat reconegut.
- Acreditació que els productes d'acer posseeixen distintiu de qualitat reconegut.
- En processos de soldadura, certificats d'homologació dels soldadors segons UNE-EN 2871 i del procés de soldadura segons UNE-EN ISO 15614-1.

La DF comprovarà que els productes d'acer subministrats pel taller a l'obra, s'acompanyen de la seva fulla de subministrament, en cas que no es pugui realitzar la traçabilitat de la mateixa, aquesta serà rebutjada.

Prèvi a l'execució es fabricaran per a cada element i cada material a tallar, com a mínim quatre provetes, per part del control extern de l'entitat de control.

Es comprovarà que les dimensions dels elements elaborats al taller son les mateixes que les dels plànols de taller, considerant-se les toleràncies al plec de condicions.

Amb anterioritat a la fabricació, el constructor proposarà la seqüència d'armat i soldadura, aquesta haurà de ser aprovada per la DF.

Es marcaran les peces amb pintura segons plànols de taller, per identificar-les durant el muntatge al taller i a l'obra.

L'autocontrol del procés de muntatge inclourà com a mínim:

- Identificació del elements.
- Situació dels eixos de simetria.
- Situació de les zones de suport contigües.
- Paral·lelisme d'ales i platabandes.
- Perpendicularitat d'ales i ànimes.
- Abonyegament, rectitud i planor d'ales i ànimes.
- Contrafletxes.

La freqüència de comprovació serà del 100% per elements principals i del 25% per a elements secundaris.

La DF comprovarà amb antelació al muntatge la correspondència entre el projecte i els elements elaborats al taller, i la documentació del subministrament.

El constructor elaborarà la documentació corresponent al muntatge, aquesta serà aprovada per la DF, i com a mínim inclourà:

- Memòria de muntatge.
- Plànols de muntatge.
- Programa d'inspecció.

Es comprovarà la conformitat de totes les operacions de muntatge, especialment:

- L'ordre de cada operació.
- Eines utilitzades.
- Qualificació del personal.
- Traçabilitat del sistema.

UNIONS SOLDADES:

Els soldadors hauran d'estar en disposició de la qualificació adient conforme a l'apartat 94.4.2 del CODI ESTRUCTURAL.

Cada soldador identificarà el seu treball amb marques personals no transferibles.

La soldadura es realitzarà segons l'apartat 94.4.1 del CODI ESTRUCTURAL, el constructor realitzarà

el assajos i proves necessàries per establir el mètode de soldadura més adient.

Abans de realitzar la soldadura, es farà una inspecció de les peces a unir segons l'UNE-EN iso 17637. Les inspeccions de les soldadures les realitzarà un inspector de soldadura de nivell 2 o persona autoritzada per la DF.

UNIONS CARGOLADES:

Es comprovaran els parells de serratge aplicats als cargols.

En el cas de cargols pretesats es comprovarà que l'esforç aplicat és superior al mínim establert.

CONTROL D'EXECUCIÓ. CRITERIS DE PRESA DE MOSTRES:

Els controls s'han de fer segons les indicacions de la DF.

La mesura de les longituds es farà amb regla o cinta metàl·lica, d'exactitud no menor de 0,1 mm en cada metre, i no menor que 0,1 per mil en longituds majors.

La mesura de les fletxes de les barres es realitzarà per comparació entre la directriu del perfil i la línia recta definida entre les seccions extremes materialitzada amb un filferro tesat.

UNIONS SOLDADES:

La DF determinarà les soldadures que han de ser objecte d'anàlisi.

Els percentatges indicats poden ser variats, segons criteris de la DF, en funció dels resultats de la inspecció visual realitzada i dels anàlisis anteriors.

UNIONS CARGOLADES:

La DF determinarà les unions que han de ser objecte d'anàlisi.

CONTROL D'EXECUCIÓ. INTERPRETACIÓ DE RESULTATS I ACTUACIONS EN CAS D'INCOMPLIMENT:

El taller de fabricació ha de disposar d'un control dimensional adequat.

Quan es sobrepassi alguna de les toleràncies especificades en algun control, es corregirà la implantació en obra. A més a més, s'augmentarà el control, en l'apartat incomplet, fins a un 20% d'unitats. Si encara es troben irregularitats, es faran les oportunes correccions i/o rebuigs i es farà el control sobre el 100 % de les unitats amb les oportunes actuacions segons el resultat.

UNIONS SOLDADES:

La qualificació dels defectes observats en les inspeccions visuals i en les realitzades per mètodes no destructius, es farà d'acord amb les especificacions fixades al Plec de Condicions Particulars de l'obra.

CONTROL DE L'OBRA ACABADA. OPERACIONS DE CONTROL:

Inspecció visual de la unitat acabada.

En l'estructura acabada han de realitzar-se, les comprovacions i proves de servei previstes en projecte i/o ordenades per DF conjuntament amb les exigides per la normativa vigent.

UNIONS SOLDADES:

En l'estructura acabada han de realitzar-se, les comprovacions i proves de servei previstes en projecte i/o ordenades per DF conjuntament amb les exigides per la normativa vigent.

Es controlaran tots els cordons de soldadura.

Les soldadures que durant el procés de fabricació resultin inaccessibles, seran inspeccionades amb anterioritat.

A l'autocontrol de les soldadures es comprovarà com a mínim:

-Inspecció visual de tots els cordons.

-Comprovacions mitjançant assajos no destructius.

Es realitzaran els següents assajos no destructius segons la norma EN12062

-Líquids penetrants(LP) segons UNE-EN 1289.

-Partícules magnètiques(PM), segons UNE-EN 1290.

-Ultrasons(US), segons UNE-EN 1714.

-Radiografies(RX), segons UNE-EN 12517.

A tots els punt a on existeixin creuament de cordons de soldadura es realitzarà una radiografia addicional

Es realitzarà una inspecció mitjançant partícules magnètiques o líquids penetrants d'un 15% del total de la longitud de les soldadures en angle.

Es realitzarà una inspecció radiogràfica i ultrasònica de les soldadures a topar en planxes i unions en T quan aquestes siguin a topar.

Els criteris d'acceptació de les soldadures es basaran en l'UNE-EN ISO 5817.

UNIONS CARGOLADES:

La freqüència de comprovació serà del 100% per elements principals com bigues, i del 25% per a elements secundaris com rigiditzadors.

CONTROL DE L'OBRA ACABADA. CRITERIS DE PRESA DE MOSTRES:

Els controls s'han de fer segons les indicacions de la DF.

CONTROL DE L'OBRA ACABADA. INTERPRETACIÓ DE RESULTATS I ACTUACIONS EN CAS D'INCOMPLIMENT:

Correcció per part del contractista de les irregularitats observades.

UNIONS SOLDADES:

No s'acceptaran soldadures que no compleixin amb les especificacions.

No s'acceptaran unions soldades que no compleixin amb els assaigs no destructius.

No s'acceptaran soldadures realitzades per soldadors no qualificats

## E4 ESTRUCTURES

### E44 ESTRUCTURES D'ACER

#### E447 ESTRUCTURA AUXILIAR PER PORTES/ MAMPARAS

## 0.- ELEMENTOS QUE CONTEMPLA EL PLIEGO

### E447G3ZZ.

#### 1.- DEFINICIÓ I CONDICIONS DE LES PARTIDES D'OBRA EXECUTADES

Operacions destinades a la gestió dels residus generats en l'obra: residu de construcció o demolició o material d'excavació.

S'han considerat les operacions següents:

- Transport o càrrega i transport del residu: material procedent d'excavació o residu de construcció o demolició
- Subministrament i recollida del contenidor dels residus

#### CÀRREGA I TRANSPORT DE MATERIAL D'EXCAVACIÓ I RESIDUS:

L'operació de càrrega s'ha de fer amb les precaucions necessàries per a aconseguir unes condicions de seguretat suficients.

S'ha d'evitar que es barregin terres no contaminades procedents d'excavació no contaminats amb altres residus d'enderroc, o terres contaminades.

Els vehicles de transport han de portar els elements adequats a fi d'evitar alteracions perjudicials del material.

El contenidor ha d'estar adaptat al material que ha de transportar.

El trajecte que s'ha de recórrer ha de complir les condicions d'amplària lliure i de pendent adequades a la maquinària que s'utilitzi.

#### TRANSPORT DINS DE LA OBRA:

Transport de terres i material d'excavació o del rebaix, o residus de la construcció, entre dos punts de la mateixa obra.

Les àrees d'abocada han de ser les que defineixi el "Pla de Gestió de Residus de la Construcció i Enderrocs" de l'obra.

L'abocada s'ha de fer al lloc i amb el gruix de capa indicats al "Pla de Gestió de Residus de la Construcció i els Enderrocs" de l'obra.

Les terres han de complir les especificacions del seu plec de condicions en funció del seu ús, i cal que tinguin l'aprovació de la DF.

#### TRANSPORT DE MATERIAL D'EXCAVACIÓ NO CONTAMINAT A ALTRE OBRA O CENTRE DE VALORITZACIÓ:

Els materials procedents de la excavació no contaminats es poden transportar a altre obra o a una instal·lació registrada de valorització per reutilitzar-los posteriorment.

Els materials procedents d'excavació no contaminats no poden contenir materials no naturals com ara restes de formigó, ceràmica, metalls, plàstics, fustes etc.

No poden procedir de sols que hagin suportat activitats potencialment contaminants definides al Real Decreto 9/2005 de 14 de gener, o presentin indicis d'estar contaminats.

El contractista ha de lliurar al promotor un certificat on s'indiqui, com a mínim:

- Identificació del productor de les terres
- Identificació de l'obra de la qual provenen les terres i en el seu cas, el número de llicència d'obra
- Quantitat en t i m3 de terres i la seva codificació segons codi LER
- Identificació de les persones o entitats jurídiques que han rebut les terres per la seva valorització.

#### TRANSPORT A INSTAL·LACIÓ EXTERNA DE GESTIÓ DE RESIDUS:

El material de rebuig que el "Pla de Gestió de Residus de la Construcció i els Enderrocs" i el que la DF no accepti per a reutilitzar en obra, s'ha de transportar a una instal·lació externa autoritzada, per tal de rebre el tractament definitiu.

El contractista ha de lliurar al promotor un certificat on s'indiqui, com a mínim:

- Identificació del productor dels residus
- Identificació del posseïdor dels residus
- Identificació de l'obra de la qual prové el residu i en el seu cas, el número de llicència d'obra
- Identificació del gestor autoritzat que ha rebut el residu i si aquest no fa la gestió de valorització o eliminació final del residu, la identificació, cal indicar també qui farà aquesta gestió
- Quantitat en t i m3 del residu gestionat i la seva codificació segons codi LER

#### 2.- CONDICIONS DEL PROCÉS D'EXECUCIÓ

#### CÀRREGA I TRANSPORT DE MATERIAL D'EXCAVACIÓ I RESIDUS:

El transport s'ha de realitzar en un vehicle adequat, per al material que es desitgi transportar,

proveït dels elements que calen per al seu desplaçament correcte.

El material d'excavació no contaminat que es vulgui utilitzar en reblerts a l'obra o fora de la mateixa, no s'ha de barrejar amb altres residus en cap moment.

Durant el transport s'ha de protegir el material de manera que no es produeixin pèrdues en els trajectes utilitzats.

#### RESIDUS DE LA CONSTRUCCIÓ:

La manipulació dels materials s'ha de fer amb les proteccions adequades a la perillositat del mateix.

#### 3.- UNITAT I CRITERI D'AMIDAMENT

##### TRANSPORT DE MATERIAL D'EXCAVACIÓ O RESIDUS:

m3 de volum amidat amb el criteri de la partida d'obra d'excavació que li correspongui, incrementat amb el coeficient d'esponjament indicat en el plec de condicions tècniques, o qualsevol altre acceptat prèviament i expressament per la DF.

La unitat d'obra no inclou les despeses d'abocament ni de manteniment de l'abocador.

#### TERRES:

Es considera un increment per esponjament, respecte al volum teòric excavat, amb els criteris següents:

- Excavacions en terreny fluix: 15%
- Excavacions en terreny compacte: 20%
- Excavacions en terreny de trànsit: 25%
- Excavacions en roca: 25%

#### 4.- NORMATIVA DE COMPLIMENT OBLIGATORI

Real Decreto 105/2008, de 1 de febrero, por el que se regula la producción y gestión de los residuos de construcción y demolición.

Decret Legislatiu 1/2009, de 21 de juliol, pel qual s'aprova el Text refós de la Llei reguladora dels residus.

Ley 7/2022, de 8 de abril, de residuos y suelos contaminados para una economía circular.

Orden APM/1007/2017, de 10 de octubre, sobre normas generales de valorización de materiales naturales excavados para su utilización en operaciones de relleno y obras distintas a aquéllas en las que se generaron.

Decret 89/2010, de 29 de juny, pel qual s'aprova el Programa de gestió de residus de la construcció de Catalunya (PROGROC), es regula la producció i gestió dels residus de la construcció i demolició, i el cànon sobre la deposició controlada dels residus de la construcció.

Real Decreto 553/2020, de 2 de junio, por el que se regula el traslado de residuos en el interior del territorio del Estado.

Decret 152/2017, de 17 d'octubre, sobre la classificació, la codificació i les vies de gestió dels residus a Catalunya.

#### 1.- DEFINICIÓ I CONDICIONS DE LES PARTIDES D'OBRA EXECUTADES

Formació d'elements estructurals amb perfils normalitzats d'acer, utilitzats directament o formant peces compostes.

S'han considerat els elements següents:

- Llindes

S'han considerat els tipus de perfils següents:

- Perfils d'acer laminat en calent, de les sèries IPN, IPE, HEA, HEB, HEM o UPN, d'acer S275JR, S275J0, S275J2, S355JR, S355J0 o S355J2, segons CÓDIGO ESTRUCTURAL (RD 470/2021), UNE-EN 10025-2
- Perfils d'acer laminat en calent de les sèries L, LD, T, rodó, quadrat, rectangular o planxa, d'acer S275JR, S275J0, S275J2, S355JR, S355J0 o S355J2, segons CÓDIGO ESTRUCTURAL (RD 470/2021), UNE-EN 10025-2
- Perfils foradats d'acer laminat en calent de les sèries rodó, quadrat o rectangular d'acer S275J0H o S355J2H, segons CÓDIGO ESTRUCTURAL (RD 470/2021), UNE-EN 10210-1
- Perfils foradats conformats en fred de les sèries rodó, quadrat o rectangular d'acer S275J0H o S355J2H, segons CÓDIGO ESTRUCTURAL (RD 470/2021), UNE-EN 10219-1
- Perfils conformats en fred, de les sèries L, LD, U, C, Z, o Omega, d'acer S235JRC, segons CÓDIGO ESTRUCTURAL (RD 470/2021), UNE-EN 10025-2

S'han considerat els acabats superficials següents:

- Pintat amb una capa d'emprimació antioxidant
- Galvanitzat

S'han considerat els tipus de col·locació següents:

- Col·locació amb soldadura
- Col·locació amb cargols
- Col·locació sobre obres de fàbrica o de formigó, recolzats o encastrats

L'execució de la unitat d'obra inclou les operacions següents:

- Preparació de la zona de treball
- Replanteig i marcat dels eixos
- Col·locació i fixació provisional de la peça
- Aplomat i anivellació definitius
- Execució de les unions, en el seu cas
- Comprovació final de l'aplomat i dels nivells

#### CONDICIONS GENERALS:

Els materials utilitzats han de tenir la qualitat establerta a la DT. No s'han de fer modificacions



sense autorització de la DF encara que suposin un increment de les característiques mecàniques. La peça ha d'estar col·locada a la posició indicada a la DT, amb les modificacions aprovades per la DF.

La peça ha d'estar correctament aplomada i nivellada.

Quan la peça sigui composta, la disposició dels diferents elements de la peça, les seves dimensions, tipus d'acer i perfils s'han de correspondre amb les indicacions de la DT.

Cada component de l'estructura ha de dur una marca d'identificació que ha de ser visible després del muntatge. Aquesta marca no ha d'estar feta amb entalladura cisellada.

La marca d'identificació ha d'indicar l'orientació de muntatge del component estructural quan aquesta no es dedueixi clarament de la seva forma.

Els elements de fixació, i les xapes, plaques petites i accessoris de muntatge han d'anar embalats i identificats adequadament.

L'element ha d'estar pintat amb una capa de protecció de pintura antioxidant, excepte si està galvanitzat.

Els cantells de les peces no han de tenir òxid adherit, rebaves, estries o irregularitats que dificultin el contacte amb l'element que s'han d'unir.

Si el perfil està galvanitzat, la col·locació de l'element no ha de produir desperfectes en el recobriment del zinc.

L'element no s'ha d'adreçar un cop col·locat definitivament.

No es permet rebllir amb soldadura els forats que han estat practicats a l'estructura per a disposar cargols provisionals de muntatge.

Toleràncies d'execució:

- En obres d'edificació: Límits establerts als apartats 11.1 i 11.2 del DB-SE A i a l'annex 16 del CODI ESTRUCTURAL.

- En obres d'enginyeria civil: Límits establerts a l'article 640.12 del PG3 i l'annex 16 del CODI ESTRUCTURAL.

COL·LOCACIÓ AMB CARGOLS:

S'utilitzaran cargols normalitzats d'acord a les normes recollides a la taula 85.2.b del CODI ESTRUCTURAL

Els cargols aixamfranats, cargols calibrats, perns articulats i els cargols hexagonals d'injecció s'han d'utilitzar seguint les instruccions del seu fabricant i han de complir els requisits addicionals establerts a l'article 85.2 del CODI ESTRUCTURAL.

La situació dels cargols a la unió ha de ser tal que redueixi la possibilitat de corrosió i pandeig local de les xapes, i ha de facilitar el muntatge i les inspeccions.

El diàmetre nominal mínim dels cargols ha de ser de 12 mm.

La rosca pot estar inclosa en el pla de tall, excepte en el cas que els cargols s'utilitzin com a calibrats.

Després del collat l'espiga del cargol ha de sobresortir de la rosca de la femella. Entre la superfície de recolzament de la femella i la part no roscada de l'espiga ha d'haver, com a mínim:

- En cargols pretesats: 4 filets complets més la sortida de la rosca

- En cargols sense pretesar: 1 filet complet més la sortida de la rosca

Les superfícies dels caps de cargols i femelles han d'estar perfectament planes i netes.

En els cargols col·locats en posició vertical, la femella ha d'estar situada per sota del cap del cargol.

En els forats rodons normals i amb cargols sense pretesar no és necessari utilitzar volanderes.

Si s'utilitzen han d'anar sota el cap dels cargols, han de ser aixamfranades i el xamfrà ha d'estar situat en direcció al cap del cargol.

En els cargols pretesats, les volanderes han de ser planes endurides i han d'anar col·locades de la forma següent:

- Cargols 10.9: sota el cap del cargol i de la femella

- Cargols 8.8: sota de l'element que gira

Toleràncies d'execució:

- Franquícia màxima entre superfícies adjacents: - Si s'utilitzen cargols no pretesats: 2 mm

- Si s'utilitzen cargols pretesats: 1 mm

- Diàmetre dels forats: - En obres d'edificació: Límits establerts a l'apartat 11.1 del DB-SE A i a l'article 93.2 del CODI ESTRUCTURAL - En obres d'enginyeria civil: Límits establerts als apartats 640.5.1.3 i 640.5.1.4 del PG3 i a l'article 93.2 del CODI ESTRUCTURAL.

- Posició dels forats: - En obres d'edificació: Límits establerts a l'apartat 11.1 del DB-SE A i a l'article 93.2 del CODI ESTRUCTURAL. - En obres d'enginyeria civil: Límits establerts a l'apartat 640.5.1.1 del PG3 i a l'article 93.2 del CODI ESTRUCTURAL.

COL·LOCACIÓ AMB SOLDADURA:

El material d'aportació utilitzat ha de ser apropiat als materials a soldar i al procediment de soldadura.

Les característiques mecàniques del material d'aportació han de ser superiors a les del material base.

En acers de resistència millorada a la corrosió atmosfèrica, la resistència a la corrosió del material d'aportació ha de ser equivalent a la del material base.

El plec de prescripcions tècniques particulars definirà el sistema de protecció enfront la corrosió.

Els mètodes de protecció podran ser:

- Metalització, segons l'UNE-EN ISO 2063.
- Galvanització en calent, segons l'UNE-EN ISO 1461.
- Sistemes de pintura, segons l'UNE-EN ISO 12944.

## 2.- CONDICIONS DEL PROCÉS D'EXECUCIÓ

### CONDICIONS GENERALS:

El constructor ha d'elaborar els plànols de taller i un programa de muntatge que han de ser aprovats per la DF abans d'iniciar els treballs en obra.

Qualsevol modificació durant els treballs ha d'aprovar-la la DF i reflectir-se posteriorment en els plànols de taller.

Els components estructurals s'han de manipular evitant que es produeixin deformacions permanents i procurant que els desperfectes superficials siguin mínims. Han d'anar protegits en els punts de subjecció.

Tot subconjunt estructural que durant les operacions de càrrega, transport, emmagatzematge i muntatge experimenti desperfectes, s'ha de reparar fins que sigui conforme.

Si durant el transport el material ha sofert desperfectes que no poden ser corregits o es preveu que després d'arreglar-los afectarà al seu treball estructural, la peça ha de ser substituïda.

Els components de l'estructura s'han d'emmagatzemar apilats sobre el terreny sense estar en contacte amb el terra i de forma que no es produeixi acumulació d'aigua.

El muntatge de l'estructura s'ha de fer d'acord amb el programa de muntatge i garantint la seguretat estructural en tot moment.

Durant les operacions de muntatge, l'estructura ha de resistir, en condicions de seguretat, les càrregues provisionals de muntatge i els efectes de les càrregues de vent.

Les traves i encastaments o subjeccions provisionals s'han de mantenir en la seva posició fins que l'avanç del muntatge permeti que puguin ser retirats de forma segura.

Les unions per a peces provisionals necessàries per al muntatge s'han de fer de forma que no debilitin l'estructura ni disminueixin la seva capacitat de servei.

La secció de l'element no ha de quedar disminuïda pels sistemes de muntatges utilitzats.

Els dispositius d'ancoratge provisionals s'han d'assegurar per a evitar que s'afluïxin de forma involuntària.

Durant el procés de muntatge, el constructor ha de garantir que ninguna part de l'estructura estigui deformada o sobrecarregada permanentment per l'apilament de materials estructurals o per càrregues provisionals de muntatge.

Un cop muntada una part de l'estructura, s'ha d'alinejar al més aviat possible i immediatament després completar el cargolament.

No s'han de fer unions permanents fins que una part suficient de l'estructura no estigui ben alineada, anivellada, aplomada i unida provisionalment de manera que no es produeixin desplaçaments durant el muntatge o l'alineació posterior de la resta de l'estructura.

La preparació de les unions que s'hagin de realitzar a obra es farà a taller.

Els desperfectes que les operacions de magatzematge i manipulació ocasionin en l'acabat superficial de l'estructura s'han de reparar amb procediments adequats.

Es tindrà especial cura del drenatge de cobertes i façanes, així com s'evitaran zones on es pugui dipositar l'aigua de forma permanent.

Els elements de fixació i ancoratge disposaran de protecció adient a la classe d'exposició ambiental.

Per a la reparació de superfícies galvanitzades s'han d'utilitzar productes de pintura adequats aplicats sobre àrees que agafin, com a mínim, 10 mm de galvanització intacta.

Les parts que hagin de quedar de difícil accés després del seu muntatge han de rebre el tractament de protecció després de la inspecció i acceptació de la DF i abans del muntatge.

Les estructures amb planxes i peces primes conformades en fred s'executaran considerant els requisits addicionals de l'UNE-ENV 1090-2.

Les estructures amb acers d'alt límit elàstic s'executaran considerant els requisits addicionals de l'UNE-ENV 1090-3.

Les estructures amb gelosia de secció foradada s'executaran tenint en compte els requisits addicionals de l'UNE-ENV 1090-4.

### COL·LOCACIÓ AMB CARGOLS:

Els forats per als cargols s'han de fer amb perforadora mecànica. S'admet un altre procediment sempre que proporcioni un acabat equivalent.

Es permet l'execució de forats amb punxonatge sempre que es compleixin els requisits establerts a l'apartat 10.2.3 del DB-SE A en obres d'edificació o els establerts a l'apartat 640.5.1.1 del PG3 en obres d'enginyeria civil.

És recomanable que, sempre que sigui possible, es perforin d'un sol cop els forats que travessin dues o més peces.

Els forats allargats s'han de fer amb una operació de punxonatge, o amb la perforació o punxonatge de dos forats i posterior oxitall.

Després de perforar les peces i abans d'unir-les s'han d'eliminar les rebaves.

Els cargols i les femelles no s'han de soldar, a menys que així ho expliciti el plec de condicions tècniques particulars.

S'han de col·locar el nombre suficient de cargols de muntatge per assegurar la immobilitat de les

peces armades i el contacte íntim de les peces d'unió.

Les femelles s'han de muntar de manera que la seva marca de designació sigui visible després del muntatge.

En els cargols sense pretesar, cada conjunt de cargol, femella i volandera(es) s'ha de collar fins arribar al "collat a tocar" sense sobretesar els cargols. En grups de cargols aquest procés s'ha de fer progressivament començant pels cargols situats al centre. Si és necessari s'han de fer cicles addicionals de collat.

Abans de començar el pretesat, els cargols pretesats d'un grup s'han de collar d'acord amb el que s'ha indicat per als cargols sense pretesar. Per a que el pretesat sigui uniforme s'han de fer cicles addicionals de collat.

S'han de retirar els conjunts de cargol pretesat, femella i volandera(es) que després de collats fins al pretesat mínim, s'afluixin.

El collat dels cargols pretesats s'ha de fer seguint un dels procediments següents:

- Mètode de la clau dinamomètrica.
- Mètode de la femella indicadora.
- Mètode conminat.

Les superfícies que han de transmetre esforços per fricció s'han de netejar d'olis amb netejadors químics. Després de la preparació i fins l'armat i cargolat s'han de protegir amb cobertes impermeables.

La zona sense revestir situada al voltant del perímetre de la unió amb cargols no s'ha de tractar fins que no s'hagi inspeccionat la unió.

#### COL·LOCACIÓ AMB SOLDADURA:

Els procediments autoritzats per a realitzar unions soldades són:

- Per arc elèctric manual amb elèctrode revestit
- Per arc amb fil tubular, sense protecció gasosa
- Per arc submergit amb fil/filferro
- Per arc submergit amb elèctrode nu
- Per arc amb gas inert
- Per arc amb gas actiu
- Per arc amb fil tubular, amb protecció de gas actiu
- Per arc amb fil tubular, amb protecció de gas inert
- Per arc amb elèctrode de wolfram i gas inert
- Per arc de connectors

Les soldadures s'han de fer protegides dels efectes directes del vent, de la pluja i de la neu. A l'obra i a disposició del personal encarregat de soldar hi ha d'haver un pla de soldatge, que ha d'incloure, com a mínim, els detalls, mida i tipus de les unions, especificacions dels tipus d'electròdes i preescalfament, seqüència de soldadura, limitacions a la soldadura discontinua i comprovacions intermèdies, girs o voltes de les peces necessàries per la soldadura, detall de les fixacions provisionals, disposicions en front l'esquinçament laminar, referència al pla d'inspecció i assaigs, i tots els requeriments per al identificació de les soldadures.

Les soldadures s'han de fer per soldadors certificats per un organisme acreditat i qualificats segons l'UNE-EN 287-1.

La coordinació de les tasques de soldadura s'ha de fer per soldadors qualificats i amb experiència amb el tipus d'operació que supervisen.

Abans de començar a soldar s'ha de verificar que les superfícies i vores a soldar són adequades al procés de soldadura i que estan lliures de fissures.

Totes les superfícies a soldar s'han de netejar de qualsevol material que pugui afectar negativament la qualitat de la soldadura o perjudicar el procés de soldatge. S'han de mantenir seques i lliures de condensacions.

Els components a soldar han d'estar correctament col·locats i fixos en la seva posició mitjançant dispositius adequats o soldadures de punteig, de manera que les unions a soldar siguin accessibles i visibles per al soldador. No s'han d'introduir soldadures addicionals.

El muntatge de l'estructura s'ha de fer de manera que les dimensions finals dels components estructurals estiguin dintre de les toleràncies establertes.

Els dispositius provisionals utilitzats per al muntatge de l'estructura, s'han de retirar sense fer malbé les peces.

Les soldadures provisionals s'han d'executar seguint les especificacions generals. S'han d'eliminar totes les soldadures de punteig que no s'incorporin a les soldadures finals.

Quan el tipus de material de l'acer i/o la velocitat de refredament puguin produir un enduriment de la zona tèrmicament afectada s'ha de considerar la utilització del precalentament. Aquest s'ha d'estendre 75 mm en cada component del metall base.

No s'ha d'accelerar el refredament de les soldadures amb mitjans artificials.

Els cordons de soldadura successius no han de produir osques.

Després de fer un cordó de soldadura i abans de fer el següent, cal netejar l'escòria per mitjà d'una picola i d'un raspall.

L'execució dels diferents tipus de soldadures s'ha de fer d'acord amb els requisits establerts a l'apartat 10.3.4 del DB-SE A i l'article 94 del CODI ESTRUCTURAL per a obres d'edificació o d'acord amb l'article 640.5.2 del PG3 i l'article 94 del CODI ESTRUCTURAL per a obres d'enginyeria civil. No s'han d'utilitzar materials de protecció que perjudiquin la qualitat de la soldadura a menys

de 150 mm de la zona a soldar.

Les soldadures i el metall base adjacent no s'han de pintar sense haver eliminat prèviament l'escòria.

### 3.- UNITAT I CRITERI D'AMIDAMENT

BIGUES, BIGUETES, CORRETGES, ENCAVALLADES, LLINDES, PILARS, TRAVES, ELEMENTS D'ANCORATGE, ELEMENTS AUXILIARS:

kg de pes calculat segons les especificacions de la DT, d'acord amb els criteris següents:

- El pes unitari per al seu càlcul ha de ser el teòric
  - Per a poder utilitzar un altre valor diferent del teòric, cal l'acceptació expressa de la DF.
- Aquest criteri inclou les pèrdues de material corresponents a retalls.

### 4.- NORMATIVA DE COMPLIMENT OBLIGATORI

OBRES D'EDIFICACIÓ:

Real Decreto 470/2021, de 29 de junio, por el que se aprueba el Código Estructural.

Real Decreto 314/2006, de 17 de marzo, por el que se aprueba el Código Técnico de la Edificación Parte 2. Documento Básico de Acero DB-SE-A.

\* UNE-ENV 1090-1:1997 Ejecución de estructuras de acero. Parte 1: Reglas generales y reglas para edificación.

OBRES D'ENGINYERIA CIVIL:

Real Decreto 470/2021, de 29 de junio, por el que se aprueba el Código Estructural.

Orden de 6 de febrero de 1976 por la que se aprueba el Pliego de Prescripciones Técnicas Generales para Obras de Carreteras y Puentes (PG-3).

### 5.- CONDICIONS DE CONTROL D'EXECUCIÓ I DE L'OBRA ACABADA

CONTROL D'EXECUCIÓ. OPERACIONS DE CONTROL:

Abans de l'inici de l'execució, la DF verificarà que existeix un programa de control desenvolupat pel constructor, tant per als productes com per a l'execució.

Previ al subministrament, el constructor presentarà a la DF la següent documentació:

- creditació que el procés de muntatge al taller dels elements de l'estructura posseeix distintiu de qualitat reconegut.
- Acreditació que els productes d'acer posseeixen distintiu de qualitat reconegut.
- En processos de soldadura, certificats d'homologació dels soldadors segons UNE-EN 2871 i del procés de soldadura segons UNE-EN ISO 15614-1.

La DF comprovarà que els productes d'acer subministrats pel taller a l'obra, s'acompanyen de la seva fulla de subministrament, en cas que no es pugui realitzar la traçabilitat de la mateixa, aquesta serà rebutjada.

Prèvi a l'execució es fabricaran per a cada element i cada material a tallar, com a mínim quatre provetes, per part del control extern de l'entitat de control.

Es comprovarà que les dimensions dels elements elaborats al taller son les mateixes que les dels plànols de taller, considerant-se les toleràncies al plec de condicions.

Amb anterioritat a la fabricació, el constructor proposarà la seqüència d'armat i soldadura, aquesta haurà de ser aprovada per la DF.

Es marcaran les peces amb pintura segons plànols de taller, per identificar-les durant el muntatge al taller i a l'obra.

L'autocontrol del procés de muntatge inclourà com a mínim:

- Identificació del elements.
- Situació dels eixos de simetria.
- Situació de les zones de suport contigües.
- Paral·lelisme d'ales i platabandes.
- Perpendicularitat d'ales i ànimes.
- Abonyegament, rectitud i planor d'ales i ànimes.
- Contrafletxes.

La freqüència de comprovació serà del 100% per elements principals i del 25% per a elements secundaris.

La DF comprovarà amb antelació al muntatge la correspondència entre el projecte i els elements elaborats al taller, i la documentació del subministrament.

El constructor elaborarà la documentació corresponent al muntatge, aquesta serà aprovada per la DF, i com a mínim inclourà:

- Memòria de muntatge.
- Plànols de muntatge.
- Programa d'inspecció.

Es comprovarà la conformitat de totes les operacions de muntatge, especialment:

- L'ordre de cada operació.
- Eines utilitzades.
- Qualificació del personal.
- Traçabilitat del sistema.

UNIONS SOLDADES:

Els soldadors hauran d'estar en disposició de la qualificació adient conforme a l'apartat 94.4.2 del CODI ESTRUCTURAL.

Cada soldador identificarà el seu treball amb marques personals no transferibles.

La soldadura es realitzarà segons l'apartat 94.4.1 del CODI ESTRUCTURAL, el constructor realitzarà

el assajos i proves necessàries per establir el mètode de soldadura més adient.

Abans de realitzar la soldadura, es farà una inspecció de les peces a unir segons l'UNE-EN iso 17637. Les inspeccions de les soldadures les realitzarà un inspector de soldadura de nivell 2 o persona autoritzada per la DF.

UNIONS CARGOLADES:

Es comprovaran els parells de serratge aplicats als cargols.

En el cas de cargols pretesats es comprovarà que l'esforç aplicat és superior al mínim establert.

CONTROL D'EXECUCIÓ. CRITERIS DE PRESA DE MOSTRES:

Els controls s'han de fer segons les indicacions de la DF.

La mesura de les longituds es farà amb regla o cinta metàl·lica, d'exactitud no menor de 0,1 mm en cada metre, i no menor que 0,1 per mil en longituds majors.

La mesura de les fletxes de les barres es realitzarà per comparació entre la directriu del perfil i la línia recta definida entre les seccions extremes materialitzada amb un filferro tesat.

UNIONS SOLDADES:

La DF determinarà les soldadures que han de ser objecte d'anàlisi.

Els percentatges indicats poden ser variats, segons criteris de la DF, en funció dels resultats de la inspecció visual realitzada i dels anàlisis anteriors.

UNIONS CARGOLADES:

La DF determinarà les unions que han de ser objecte d'anàlisi.

CONTROL D'EXECUCIÓ. INTERPRETACIÓ DE RESULTATS I ACTUACIONS EN CAS D'INCOMPLIMENT:

El taller de fabricació ha de disposar d'un control dimensional adequat.

Quan es sobrepassi alguna de les toleràncies especificades en algun control, es corregirà la implantació en obra. A més a més, s'augmentarà el control, en l'apartat incomplet, fins a un 20% d'unitats. Si encara es troben irregularitats, es faran les oportunes correccions i/o rebuigs i es farà el control sobre el 100 % de les unitats amb les oportunes actuacions segons el resultat.

UNIONS SOLDADES:

La qualificació dels defectes observats en les inspeccions visuals i en les realitzades per mètodes no destructius, es farà d'acord amb les especificacions fixades al Plec de Condicions Particulars de l'obra.

CONTROL DE L'OBRA ACABADA. OPERACIONS DE CONTROL:

Inspecció visual de la unitat acabada.

En l'estructura acabada han de realitzar-se, les comprovacions i proves de servei previstes en projecte i/o ordenades per DF conjuntament amb les exigides per la normativa vigent.

UNIONS SOLDADES:

En l'estructura acabada han de realitzar-se, les comprovacions i proves de servei previstes en projecte i/o ordenades per DF conjuntament amb les exigides per la normativa vigent.

Es controlaran tots els cordons de soldadura.

Les soldadures que durant el procés de fabricació resultin inaccessibles, seran inspeccionades amb anterioritat.

A l'autocontrol de les soldadures es comprovarà com a mínim:

-Inspecció visual de tots els cordons.

-Comprovacions mitjançant assajos no destructius.

Es realitzaran els següents assajos no destructius segons la norma EN12062

-Líquids penetrants(LP) segons UNE-EN 1289.

-Partícules magnètiques(PM), segons UNE-EN 1290.

-Ultrasons(US), segons UNE-EN 1714.

-Radiografies(RX), segons UNE-EN 12517.

A tots els punt a on existeixin creuament de cordons de soldadura es realitzarà una radiografia addicional

Es realitzarà una inspecció mitjançant partícules magnètiques o líquids penetrants d'un 15% del total de la longitud de les soldadures en angle.

Es realitzarà una inspecció radiogràfica i ultrasònica de les soldadures a topar en planxes i unions en T quan aquestes siguin a topar.

Els criteris d'acceptació de les soldadures es basaran en l'UNE-EN ISO 5817.

UNIONS CARGOLADES:

La freqüència de comprovació serà del 100% per elements principals com bigues, i del 25% per a elements secundaris com rigiditzadors.

CONTROL DE L'OBRA ACABADA. CRITERIS DE PRESA DE MOSTRES:

Els controls s'han de fer segons les indicacions de la DF.

CONTROL DE L'OBRA ACABADA. INTERPRETACIÓ DE RESULTATS I ACTUACIONS EN CAS D'INCOMPLIMENT:

Correcció per part del contractista de les irregularitats observades.

UNIONS SOLDADES:

No s'acceptaran soldadures que no compleixin amb les especificacions.

No s'acceptaran unions soldades que no compleixin amb els assaigs no destructius.

No s'acceptaran soldadures realitzades per soldadors no qualificats

## E4 ESTRUCTURES

### E4F ESTRUCTURES D'OBRA DE CERÀMICA

#### 0.- ELEMENTOS QUE CONTEMPLA EL PLIEGO

##### E4F2B575PN.

#### 1.- DEFINICIÓ I CONDICIONS DE LES PARTIDES D'OBRA EXECUTADES

Execució d'estructures amb maons ceràmics.

S'han considerat els elements estructurals següents:

- Pilars
- Parets
- Arcs a plec de llibre o amb maons de pla
- Voltes
- Voltes d'escala
- Llindes amb peces de ceràmica armada o amb biguetes de formigó

L'execució de la unitat d'obra inclou les operacions següents:

Pilars i parets:

- Replanteig
- Col·locació i aplomat de les mires de referència
- Marcat de les filades a les mires i estesa dels fils
- Col·locació de plomades a les arestes i voladissos
- Col·locació de les peces humitejant-les i en filades senceres
- Repàs dels junts i neteja dels paraments
- Protecció de la fàbrica enfront de les accions horitzontals
- Protecció de l'obra executada de la pluja, les gelades i de les temperatures elevades
- Protecció de l'obra de fàbrica dels cops, fregades i de les esquitxades de morter

Arcs, voltes i llindes:

- Col·locació de les plantilles o dels cindris que han de servir de guia
- Col·locació de les peces humitejant-les
- Repàs dels junts i neteja de l'element si ha de quedar vist
- Protecció de l'element enfront accions mecàniques no previstes en el càlcul
- Protecció de l'obra executada de la pluja, les gelades i les temperatures elevades
- Protecció de l'obra de fàbrica de cops, rascades i esquitxades de morter

CONDICIONS GENERALS:

Ha de ser estable i resistent.

Ha de tenir la forma indicada a la DT.

En l'execució de l'element s'han de complir les prescripcions establertes en l'article 3 de la norma DB-SE-F, en especial les que fan referència a la durabilitat dels component: peces, morters i armadures, en el seu cas, en funció de les classes d'exposició.

No ha de tenir esquerdes.

Els junts han d'estar plens de morter.

PARETS I PILARS:

Els paraments han d'estar aplomats.

Les filades han de ser horitzontals.

Les peces han d'estar col·locades a trencajunt.

No hi poden haver peces més petites que mig maó.

La paret ha d'estar travada en els acords amb altres parets.

En les cantonades i trobades amb d'altres parets, el cavalcament de les peces no ha de ser més petit que el través de la peça.

Les obertures han de portar una llinda resistent.

Els recolzaments puntuals d'elements estructurals han d'estar fets amb una sabata prou resistent i rígida per distribuir uniformement les càrregues.

El recolzament del sostre a la paret ha de ser suficient per a transmetre-li tots els esforços i en qualsevol cas ha de ser com a mínim 65 mm.

Ha d'haver-hi els junts de dilatació necessaris per tal de permetre els moviments de l'element sense que aquest quedi afectat en les seves prestacions. La forma, disposició i dimensions dels junts han de complir l'especificat a la DT.

Les regates, en el seu cas, han de complir l'especificat en el seu plec de condicions.

En murs de gruix < 200 mm, el reenfonat dels junts, en el seu cas, ha de tenir una fondària <= 5 mm.

Gruix dels junts:

- Morter ordinari o lleuger (UNE-EN 998-2): 8-15 mm
- Morter de junt prim (UNE-EN 998-2): 1- 3 mm

Cavalcament de la peça en una filada:  $\geq 0,4 \times$  gruix de la peça,  $\geq 40$  mm

Massissat del junt vertical:

- Alçària de morter: Gruix de la peça
- Fondària del morter:  $\geq 0,4 \times$  través de la peça

Recolzament de càrregues puntuals:  $\geq 100$  mm

Toleràncies d'execució:

L'element executat ha de complir les toleràncies definides a la DT o en el seu defecte, les següents:

- Replanteig d'eixos parcials:  $\pm 10$  mm
- Replanteig d'eixos extrems:  $\pm 20$  mm
- Alçària parcial:  $\pm 15$  mm
- Alçària total:  $\pm 25$  mm
- Horitzontalitat de les filades:  $\pm 2$  mm/m;  $\pm 15$  mm/total
- Gruix dels junts:  $\pm 2$  mm
- Aplomat en una planta:  $\pm 20$  mm
- Aplomat total:  $\pm 50$  mm
- Axialitat:  $\pm 20$  mm
- Planor dels paraments en 1 m:  $\pm 5$  mm
- Planor dels paraments en 10 m:  $\pm 20$  mm
- Gruix:
  - Fàbrica al llarg o través:  $\pm 5\%$
  - Altres fàbriques:  $\pm 25$  mm

PARETS DE TOTXANA:

No han de quedar buits de peces obertes a l'exterior.

Les cantonades, els brancals, les traves, etc. han d'estar formades amb maons calats de la mateixa modulació.

ARC:

Els recolzaments han de resistir sense deformacions les empentes verticals i horitzontals que transmet l'arc o la volta.

Si l'arc és de dos gruixos, entre els dos fulls cal que hi hagi una capa uniforme de morter i les filades del doblat han d'estar desplaçades de les del senzillat, de manera que les peces quedin col·locades a trencajunt.

Si l'aparellament de l'arc és pla, els maons han d'estar col·locats de pla, tangencialment a la corba de l'intradós.

Si l'aparellament de l'arc és a plec de llibre, els maons han d'estar col·locats perpendicularment a la corba de l'intradós.

L'intradós ha d'estar rejuntat i sense rebaves.

El gruix dels junts ha de ser constant a l'intradós i a l'extradós.

Gruix dels junts: 8 - 15 mm

Toleràncies d'execució:

- Replanteig de la directriu i de la generatriu:  $\pm 10$  mm
- Nivells d'arrencada, acord i clau:  $\pm 10$  mm
- Planor de les cares:  $\pm 10$  mm/2 m ; 20 mm/total
- Gruix dels junts:  $\pm 2$  mm

VOLTA O DOBLAT DE VOLTA:

Els recolzaments han de resistir les empentes verticals i les horitzontals que transmeti la volta. Quan la volta és de maó de pla els maons han d'estar col·locats de pla, tangencialment a la corba de l'intradós.

Quan la volta és de plec de llibre els maons han d'estar col·locats perpendicularment a la corba de l'intradós.

Els junts que formen les directrius de la volta han de ser rectes i continus, i els junts normals a les directrius han de ser a trencajunt.

En la volta d'escala, el primer tram ha de carregar sobre el massissat dels tres primers esglaons. La secció transversal ha de tenir forma arquejada, amb l'aresta exterior aixecada 5 cm respecte de la interior.

Si la volta carrega sobre els murs laterals, ha d'estar encastada en una regata de fondària  $\geq 2$  cm.

El doblat ha de quedar recolzat en les mateixes regates o cornises d'elements resistents que el senzillat.

Les filades de doblat han d'estar desplaçades de les del senzillat, de manera que les peces quedin col·locades a trencajunt.

Entre els dos fulls cal que hi hagi una capa uniforme de morter.

Si la volta es recolza sobre una altra volta, ho ha de fer sobre el segon full d'aquesta.

Les interseccions de voltes s'han de fer passant filades alternatives de cada volta i els angles i arestes han de ser continus.

L'intradós ha d'estar rejuntat i sense rebaves.

La vora lliure no ha de tenir irregularitats, com és ara dents de serra.

Gruix dels junts: 8 - 15 mm

Gruix de la capa intermèdia de morter: 10 - 15 mm

Toleràncies d'execució:

- Replanteig de la directriu i de la generatriu:  $\pm 10$  mm
- Nivells d'arrencada, acord i clau:  $\pm 10$  mm
- Gruix dels junts:  $\pm 2$  mm

#### LLINDA:

La llinda ha de quedar col·locada segons la posició i el nivell previstos a la DT.

Ha de ser horitzontal.

Els extrems de la llinda s'han d'encastar als brancals i han de quedar recolzats sobre morter. En el recolzament, l'armadura s'ha d'allargar com a mínim, un 25% de la secció total de l'armadura central de la peça.

En la zona de recolzament ha d'haver-hi una armadura de continuïtat, de secció no inferior al 50% de l'armadura central.

Els ancoratges de les barres de l'armadura al formigó (forma, disposició dins la peça, llargària, etc.), han de complir l'especificat en l'article 7.5.2 del DB-SE-F.

Llargària del recolzament:  $\geq 100$  mm

Toleràncies d'execució:

- Nivell:  $\pm 5$  mm
- Planor:  $\pm 15$  mm/total
- Horitzontalitat:  $\pm 2$  mm/m ; 15 mm/total

## 2.- CONDICIONS DEL PROCÉS D'EXECUCIÓ

#### CONDICIONS GENERALS:

S'ha de treballar a una temperatura ambient que oscil·li entre els 5°C i els 40°C i sense pluja. Fora d'aquests límits, s'ha de revisar l'obra executada les 48 h abans i s'han d'enderrocar les parts afectades.

Amb vent superior a 50 km/h s'han de suspendre els treballs i s'han d'assegurar les parts que s'han fet.

L'obra s'ha d'aixecar, si és possible, per filades senceres.

Si l'obra s'ha d'aixecar en èpoques diferents, la travada s'ha de fer deixant la part executada, esglaonada, sempre que sigui possible, si no és així, s'ha de fer deixant alternativament, filades entrants i sortints.

Els morters preparats s'han de confeccionar d'acord amb les instruccions del fabricant, i s'han d'utilitzar dins del temps màxim establert.

Les peces per col·locar han de tenir la humitat necessària per tal que no absorbeixin ni cedeixin aigua al morter.

Les peces s'han de col·locar refregant-les sobre un llit de morter, sempre que ho permeti la dimensió de la peça, fins que el morter sobresurti pels junts horitzontal i vertical.

No es poden moure les peces una vegada col·locades. Per corregir la posició s'ha de treure la peça i el morter i tornar-la a col·locar.

S'ha de fer un replanteig de maons de manera que es pugui assegurar un gruix constant dels junts. Cal protegir l'obra executada de les accions físiques o climàtiques fins que hagi assolit la resistència suficient.

Quan s'interromp l'execució, cal protegir el coronament dels murs per tal d'evitar l'acció de l'aigua de pluja sobre els materials.

Durant l'adormiment s'ha de mantenir l'humitat de l'element, principalment en condicions climàtiques desfavorables (temperatura alta, vent fort, etc.).

Cal estintolar provisionalment els elements que queden temporalment inestables, sotmesos a les accions del vent, de l'execució de l'obra o d'altres.

#### ARC I VOLTA:

S'ha de fer sense interrupcions i per simetria. La clau és el darrer maó que s'ha de col·locar.

Només es poden tallar peces en arestes i acords; la resta s'han de col·locar senceres.

El doblat s'ha de fer immediatament després d'acabar el primer full, sempre de baix a dalt, havent regat i estenent alhora la capa intermèdia de morter.

Abans de fer el doblat s'han d'eliminar les rebaves dels junts del senzillat.

No s'ha de descindrar sense l'autorització de la DF El descindrament s'ha de fer de manera lenta i uniforme.

#### LLINDA PREFABRICADA DE CERÀMICA ARMADA:

En els sistemes patentats s'han de seguir les instruccions del fabricant.

La col·locació s'ha de realitzar sense que les peces rebin cops.

## 3.- UNITAT I CRITERIS D'AMIDAMENT

#### PILAR:

m3 de volum amidat segons les especificacions de la DT.

#### PARET:

m3 de volum amidat segons les especificacions de la DT

Amb deducció del volum corresponent a obertures, d'acord amb els criteris següents:

- Obertures  $\leq 2$  m2: No es dedueixen
- Obertures  $> 2$  m2 i  $\leq 4$  m2: Es dedueixen el 50%



---

- Obertures > 4 m2: Es dedueixen el 100%

Als forats que no es dedueixin, o que es dedueixin parcialment, l'amidament inclou la feina de fer els retorns, com brancals. En cas de deduir-se el 100% del forat cal amidar també aquests paraments. Aquests criteris inclouen la col·locació dels elements que configuren l'obertura, com és ara bastiments, excepte en el cas de forats de més de 4,00 m2 en què aquesta col·locació es compta a part.

Inclouen l'execució de tots els treballs necessaris per a resoldre l'obertura, pel què fa a brancals i ampit, i s'utilitzaran, si cal, materials diferents dels que normalment conformen la unitat.

ARC O LLINDA AMB BIGUETES DE FORMIGÓ:

m de llargària, amidat per l'intradós, executat segons les especificacions de la DT.

LLINDA PREFABRICADA DE CERÀMICA ARMADA:

Unitat mesurada segons les especificacions de la DT.

VOLTA O DOBLAT DE VOLTA:

m2 de superfície de volta, amidada per l'intradós, executada segons les especificacions de la DT.

#### 4.- NORMATIVA DE COMPLIMENT OBLIGATORI

Documento Básico de Seguridad estructural Fábrica DB-SE-F, parte II del CTE, aprobado por el Real Decreto 314/2006.

#### 5.- CONDICIONS DE CONTROL D'EXECUCIÓ I DE L'OBRA ACABADA

CONTROL D'EXECUCIÓ. OPERACIONS DE CONTROL:

Sense caràcter limitatiu, els punts de control més destacables són els següents:

- Comprovació del replanteig de la planta i de l'alçat dels tancaments.
- Inspecció abans, durant i després de l'execució de les parets de càrrega de blocs dels següents punts:
  - Humitat dels blocs
  - Col·locació
  - Obertures
  - Travat
  - Junts de control
- Presa de coordenades i cotes de totes les parets abans d'entrar en càrrega.

CONTROL DE L'OBRA ACABADA. OPERACIONS DE CONTROL:

Inspecció visual de la unitat acabada.

CONTROL D'EXECUCIÓ. CRITERIS DE PRESA DE MOSTRES:

Els controls s'han de realitzar segons les instruccions de la DF.

CONTROL DE L'OBRA ACABADA. CRITERIS DE PRESA DE MOSTRES:

En la unitat acabada han de realitzar-se, les comprovacions i proves de servei previstes en projecte i/o ordenades per DF conjuntament amb les exigides per la normativa vigent.

CONTROL D'EXECUCIÓ. INTERPRETACIÓ DE RESULTATS I ACTUACIONS EN CAS D'INCOMPLIMENT:

Quan s'observin irregularitats de replanteig, s'hauran de corregir abans d'aixecar el mur.

No s'ha de permetre la continuació dels treballs fins que no estiguin solucionats els defectes d'execució.

Suspensió dels treballs i correcció de les desviacions observades a càrrec del Contractista.

CONTROL DE L'OBRA ACABADA. INTERPRETACIÓ DE RESULTATS I ACTUACIONS EN CAS D'INCOMPLIMENT:

Correcció per part del contractista de les irregularitats observades.

---

## E4 ESTRUCTURES

### E4Z ELEMENTS ESPECIALS PER A ESTRUCTURES

#### E4Z2 ELEMENTS ESPECIALS PER A PARETS D'OBRA DE FÀBRICA

#### 0.- ELEMENTOS QUE CONTEMPLA EL PLIEGO

##### E4Z21A21PN.

#### 1.- DEFINICIÓ I CONDICIONS DE LES PARTIDES D'OBRA EXECUTADES

Muntatge i col·locació de l'armadura en gelosia per a parets d'obra de fàbrica, formada amb rodons, barretes o platines d'acer galvanitzat, d'acer inoxidable o d'acer recobert amb epoxi col·locades

amb el mateix morter de la paret.

L'execució de la unitat d'obra inclou les operacions següents:

- Preparació de la zona de treball
- Tallat i doblat de l'armadura
- Neteja de les armadures
- Muntatge i col·locació de l'armadura
- Subjecció dels elements que formen l'armadura

CONDICIONS GENERALS:

Els diàmetres, la forma, les dimensions i la disposició de les armadures han de ser les que s'especifiquen a la DT. El nombre de barres no ha de ser mai inferior a l'especificat a la DT. En l'execució de l'element s'han de complir les prescripcions establertes en l'article 3 de la norma DB-SE-F, en especial les que fan referència a la durabilitat dels component: peces, morters i armadures, en el seu cas, en funció de les classes d'exposició.

Les armadures col·locades han de ser netes, sense òxids no adherents, pintures, greixos ni altres substàncies perjudicials.

Les barres no han de tenir defectes superficials ni esquerdes.

No hi ha d'haver més empalmaments dels que consten a la DT o autoritzi la DF.

Els empalmaments s'han de realitzar per solapa.

La situació de l'armadura dins del junt ha de permetre el gruix constant del recobriments.

La llargària de l'ancoratge i del solapament s'ha de determinar segons l'especificat en l'apartat 4.5.3 del DB-SE-F.

Les armadures s'han de subjectar entre elles, quan sigui necessari, per tal de garantir que mantinguin la seva posició durant la col·locació del morter o formigó.

La posició de les armadures, en el junt horitzontal, ha de permetre el gruix de recobriments següent:

- Recobriments respecte a la vora exterior:  $\geq 15$  mm
- Recobriments per sobre i per sota:  $\geq 2$  mm

Diàmetre nominal de les barres:  $\geq 6$  mm

Distància lliure entre dues armadures solapades:  $\geq 2D$ ,  $\geq 20$  mm

Toleràncies d'execució:

- Posició de les armadures:  $\pm 10$  mm (no acumulatius)

## 2.- CONDICIONS DEL PROCÉS D'EXECUCIÓ

S'ha de treballar a una temperatura ambient que oscil·li entre els 5°C i els 40°C, i s'ha de protegir l'obra que s'executa de l'acció de les pluges i dels vents superiors a 50 km/h.

El doblegat de l'armadura s'ha de realitzar en fred.

S'ha d'utilitzar separadors o estreps si és necessari per a garantir el recobriments mínim.

## 3.- UNITAT I CRITERIS D'AMIDAMENT

m de llargària calculats segons les especificacions de la DT

Aquests criteris inclouen les pèrdues de material com a conseqüència de les operacions específiques d'aquests treballs, com és ara retalls, lligams i cavalcaments.

## 4.- NORMATIVA DE COMPLIMENT OBLIGATORI

Documento Básico de Seguridad estructural Fábrica DB-SE-F, parte II del CTE, aprobado por el Real Decreto 314/2006.

# E4 ESTRUCTURES

## E4Z ELEMENTS ESPECIALS PER A ESTRUCTURES

### E4Z2 ELEMENTS ESPECIALS PER A PARETS D'OBRA DE FÀBRICA

#### E4Z21A ELEMENTS ESPECIALS PER A PARETS D'OBRA DE FÀBRICA

## 0.- ELEMENTOS QUE CONTEMPLA EL PLIEGO

E4Z21A21PN.

### 1.- DEFINICIÓ I CONDICIONS DE LES PARTIDES D'OBRA EXECUTADES

Muntatge i col·locació de l'armadura en gelosia per a parets d'obra de fàbrica, formada amb rodons, barretes o platines d'acer galvanitzat, d'acer inoxidable o d'acer recobert amb epoxi col·locades amb el mateix morter de la paret.

L'execució de la unitat d'obra inclou les operacions següents:

- Preparació de la zona de treball
- Tallat i doblat de l'armadura
- Neteja de les armadures
- Muntatge i col·locació de l'armadura
- Subjecció dels elements que formen l'armadura

#### CONDICIONS GENERALS:

Els diàmetres, la forma, les dimensions i la disposició de les armadures han de ser les que s'especifiquen a la DT. El nombre de barres no ha de ser mai inferior a l'especificat a la DT. En l'execució de l'element s'han de complir les prescripcions establertes en l'article 3 de la norma DB-SE-F, en especial les que fan referència a la durabilitat dels component: peces, morters i armadures, en el seu cas, en funció de les classes d'exposició.

Les armadures col·locades han de ser netes, sense òxids no adherents, pintures, greixos ni altres substàncies perjudicials.

Les barres no han de tenir defectes superficials ni esquerdes.

No hi ha d'haver més empalmaments dels que consten a la DT o autoritzi la DF.

Els empalmaments s'han de realitzar per solapa.

La situació de l'armadura dins del junt ha de permetre el gruix constant del recobriment.

La llargària de l'ancoratge i del solapament s'ha de determinar segons l'especificat en l'apartat 4.5.3 del DB-SE-F.

Les armadures s'han de subjectar entre elles, quan sigui necessari, per tal de garantir que mantinguin la seva posició durant la col·locació del morter o formigó.

La posició de les armadures, en el junt horitzontal, ha de permetre el gruix de recobriment següent:

- Recobriment respecte a la vora exterior:  $\geq 15$  mm
- Recobriment per sobre i per sota:  $\geq 2$  mm

Diàmetre nominal de les barres:  $\geq 6$  mm

Distància lliure entre dues armadures solapades:  $\geq 2D$ ,  $\geq 20$  mm

Toleràncies d'execució:

- Posició de les armadures:  $\pm 10$  mm (no acumulatius)

#### 2.- CONDICIONS DEL PROCÉS D'EXECUCIÓ

S'ha de treballar a una temperatura ambient que oscil·li entre els 5°C i els 40°C, i s'ha de protegir l'obra que s'executa de l'acció de les pluges i dels vents superiors a 50 km/h.

El doblegat de l'armadura s'ha de realitzar en fred.

S'ha d'utilitzar separadors o estreps si és necessari per a garantir el recobriment mínim.

#### 3.- UNITAT I CRITERIS D'AMIDAMENT

m de llargària calculats segons les especificacions de la DT

Aquests criteris inclouen les pèrdues de material com a conseqüència de les operacions específiques d'aquests treballs, com és ara retalls, lligams i cavalcaments.

#### 4.- NORMATIVA DE COMPLIMENT OBLIGATORI

Documento Básico de Seguridad estructural Fábrica DB-SE-F, parte II del CTE, aprobado por el Real Decreto 314/2006.

## E4 ESTRUCTURES

### E4Z ELEMENTS ESPECIALS PER A ESTRUCTURES

#### E4ZW ANCORATGES PER A ESTRUCTURES

#### 0.- ELEMENTOS QUE CONTEMPLA EL PLIEGO

E4ZW1750PN.

## 1.- DEFINICIÓ I CONDICIONS DE LES PARTIDES D'OBRA EXECUTADES

Elements d'ancoratge per a estructures d'acer.

S'han considerat els elements següents:

- Anclorats amb tac d'expansió d'acer, o tac químic, amb cargol, volandera i femella per a fixació de perfils metàl·lics a estructura de formigó.
- Anclorats amb perns de connexió soldats a perfils de planxa col·laborant d'acer galvanitzat

L'execució de la unitat d'obra inclou les operacions següents:

En els ancoratges amb tac d'acer o químic:

- Preparació de la zona de treball
- Replanteig de la situació dels ancoratges
- Execució dels forats
- Neteja del forat
- Col·locació dels ancoratges

En els ancoratges amb perns de connexió:

- Preparació de la zona de treball
- Replanteig de la situació dels ancoratges
- Soldadura del pern a la planxa
- Comprovació de la unitat d'obra

ANCORATGE AMB TAC D'ACER O QUÍMIC:

El forat ha de ser perpendicular a la superfície del parament.

La profunditat del forat en el material de base portant ha de ser l'adequada en funció de les característiques geomètriques del tac utilitzat.

Les distàncies mínimes entre la posició dels ancoratges i el cantell del material de base han de ser suficients per a garantir les característiques mecàniques de l'ancoratge, d'acord amb les indicacions del fabricant de l'ancoratge.

El cargol s'ha d'apretar mitjançant una clau dinamomètrica, amb un moment de valor especificat en el càlcul de l'ancoratge.

TAC D'EXPANSIÓ:

El tac ha de quedar a nivell amb la cara exterior de l'element a fixar.

Si el tac ha d'estar sotmès a una càrrega dinàmica, cal tenir en compte la disminució de la càrrega de trencament a causa de la fatiga del material.

	Diàmetre ancoratge		
	10 mm	12 mm	16 mm
Diàmetre de la broca (mm)	15	18	24
Longitud ancoratge (mm)	109	130	152
Profunditat mínima encastrament (mm)	88	100	125
Gruix màxim element a fixar (mm)	20	25	25
Par de apriete màxim (Nm)	50	80	120

TAC QUÍMIC:

L'espàrrec ha d'estar introduït al forat la fondària que indica el fabricant.

Si el tac ha d'estar sotmès a una càrrega dinàmica, cal tenir en compte la disminució de la càrrega de trencament a causa de la fatiga del material.

	Diàmetre ancoratge		
	10 mm	12 mm	16 mm
Diàmetre de la broca (mm)	12	14	18
Longitud ancoratge (mm)	130	160	190
Profunditat mínima encastrament (mm)	90	110	125
Gruix màxim element a fixar (mm)	21	28	38
Par de apriete màxim (Nm)	35	60	120

ANCORATGE AMB PERNS DE CONNEXIÓ:

Els perns han d'estar col·locats a la part baixa de l'ona, en el punt de contacte de la planxa amb la biga sobre la que es recolza.

El pern ha d'anar soldat sobre una única planxa.

No s'han de soldar els perns en els cavalcaments de les planxes.

Ha de quedar perpendicular a la planxa.

Ha d'assentar sobre una superfície llisa.

## 2.- CONDICIONS DEL PROCÉS D'EXECUCIÓ

ANCORATGE AMB TAC D'ACER O QUÍMIC:

El sistema emprat per taladrar el forat ha de ser per rotació, o per rotació i percussió, en funció del material de base.

El diàmetre de la broca ha de ser l'especificat segons el diàmetre del tac.  
 El forat s'ha de fer sempre perpendicular a la superfície exterior del material de base.  
 Si durant la realització del forat es troba una barra de l'armadura, cal interrompre el procés.  
 No es travessarà cap armadura sense l'autorització expressa de la DF  
 Cal netejar de forma acurada el forat, eliminant la pols i les restes de material bufant amb un aparell adequat.  
 El muntatge de dispositius d'ancoratge s'ha de realitzar seguint estrictament les especificacions pròpies del tipus utilitzat. Si el tac es de tipus químic, cal utilitzar el cartutx de resina subministrat pel fabricant del tac.  
 Si el cartutx es del tipus càpsula, s'ha d'introduir sencer, i sense obrir a la perforació. Una vegada al seu lloc, s'introduirà la varilla, punxant el centre de la càpsula.  
 Si el cartutx es del tipus amb aplicador exterior, cal utilitzar cartutxos que no estiguin oberts ni caducats, i seguir el procediment indicat pel fabricant. La primera manxada de l'aplicador es llençarà. L'aplicador s'ha d'introduir fins al fons de la perforació, i anar omplint el forat des del fons cap a l'exterior.  
 Si el tac es de tipus químic, cal esperar els temps recomanats pel fabricant, abans de cargolar i posar en càrrega l'ancoratge.  
 Un cop s'hagin col·locat els ancoratges i abans de cargolar, s'ha d'eliminar d'ells qualsevol substància que pugui ser perjudicial per al seu comportament eficaç.  
 No s'han de provocar danys a la rosca del tac duran el muntatge.  
**ANCORATGE AMB PERNS DE CONNEXIÓ:**  
 La superfície de la planxa sobre la que s'ha de soldar el pern ha d'estar lliure de greixos, pintures i òxids.

### 3.- UNITAT I CRITERIS D'AMIDAMENT

Unitat d'ancoratge definida segons les especificacions de la DT.

### 4.- NORMATIVA DE COMPLIMENT OBLIGATORI

No hi ha normativa de compliment obligatori.

## E4 ESTRUCTURES

### E4Z ELEMENTS ESPECIALS PER A ESTRUCTURES

#### E4ZW ANCORATGES PER A ESTRUCTURES

#### E4ZW17 ANCORATGES PER A ESTRUCTURES

### 0.- ELEMENTOS QUE CONTEMPLA EL PLIEGO

#### E4ZW1750PN.

#### 1.- DEFINICIÓ I CONDICIONS DE LES PARTIDES D'OBRA EXECUTADES

Elements d'ancoratge per a estructures d'acer.

S'han considerat els elements següents:

- Ancoratges amb tac d'expansió d'acer, o tac químic, amb cargol, volandera i femella per a fixació de perfils metàl·lics a estructura de formigó.
  - Ancoratges amb perns de connexió soldats a perfils de planxa col·laborant d'acer galvanitzat
- L'execució de la unitat d'obra inclou les operacions següents:

En els ancoratges amb tac d'acer o químic:

- Preparació de la zona de treball
- Replanteig de la situació dels ancoratges
- Execució dels forats
- Neteja del forat
- Col·locació dels ancoratges

En els ancoratges amb perns de connexió:

- Preparació de la zona de treball
- Replanteig de la situació dels ancoratges
- Soldadura del pern a la planxa

## - Comprovació de la unitat d'obra

## ANCORATGE AMB TAC D'ACER O QUÍMIC:

El forat ha de ser perpendicular a la superfície del parament.

La profunditat del forat en el material de base portant ha de ser l'adequada en funció de les característiques geomètriques del tac utilitzat.

Les distàncies mínimes entre la posició dels ancoratges i el cantell del material de base han de ser suficients per a garantir les característiques mecàniques de l'ancoratge, d'acord amb les indicacions del fabricant de l'ancoratge.

El cargol s'ha d'apretar mitjançant una clau dinamomètrica, amb un moment de valor especificat en el càlcul de l'ancoratge.

## TAC D'EXPANSIÓ:

El tac ha de quedar a nivell amb la cara exterior de l'element a fixar.

Si el tac ha d'estar sotmès a una càrrega dinàmica, cal tenir en compte la disminució de la càrrega de trencament a causa de la fatiga del material.

	Diàmetre ancoratge		
	10 mm	12 mm	16 mm
Diàmetre de la broca (mm)	15	18	24
Longitud ancoratge (mm)	109	130	152
Profunditat mínima encastrament (mm)	88	100	125
Gruix màxim element a fixar (mm)	20	25	25
Par de apriete màxim (Nm)	50	80	120

## TAC QUÍMIC:

L'espàrrec ha d'estar introduït al forat la fondària que indica el fabricant.

Si el tac ha d'estar sotmès a una càrrega dinàmica, cal tenir en compte la disminució de la càrrega de trencament a causa de la fatiga del material.

	Diàmetre ancoratge		
	10 mm	12 mm	16 mm
Diàmetre de la broca (mm)	12	14	18
Longitud ancoratge (mm)	130	160	190
Profunditat mínima encastrament (mm)	90	110	125
Gruix màxim element a fixar (mm)	21	28	38
Par de apriete màxim (Nm)	35	60	120

## ANCORATGE AMB PERNS DE CONNEXIÓ:

Els perns han d'estar col·locats a la part baixa de l'ona, en el punt de contacte de la planxa amb la biga sobre la que es recolza.

El pern ha d'anar soldat sobre una única planxa.

No s'han de soldar els perns en els cavalcaments de les planxes.

Ha de quedar perpendicular a la planxa.

Ha d'assentar sobre una superfície llisa.

## 2.- CONDICIONS DEL PROCÉS D'EXECUCIÓ

## ANCORATGE AMB TAC D'ACER O QUÍMIC:

El sistema emprat per taladrar el forat ha de ser per rotació, o per rotació i percussió, en funció del material de base.

El diàmetre de la broca ha de ser l'especificat segons el diàmetre del tac.

El forat s'ha de fer sempre perpendicular a la superfície exterior del material de base.

Si durant la realització del forat es troba una barra de l'armadura, cal interrompre el procés.

No es travessarà cap armadura sense l'autorització expressa de la DF

Cal netejar de forma acurada el forat, eliminant la pols i les restes de material bufant amb un aparell adequat.

El muntatge de dispositius d'ancoratge s'ha de realitzar seguint estrictament les especificacions pròpies del tipus utilitzat. Si el tac es de tipus químic, cal utilitzar el cartutx de resina subministrat pel fabricant del tac.

Si el cartutx es del tipus càpsula, s'ha d'introduir sencer, i sense obrir a la perforació. Una vegada al seu lloc, s'introduirà la varilla, punxant el centre de la càpsula.

Si el cartutx es del tipus amb aplicador exterior, cal utilitzar cartutxos que no estiguin oberts ni caducats, i seguir el procediment indicat pel fabricant. La primera manxada de l'aplicador es llençarà. L'aplicador s'ha d'introduir fins al fons de la perforació, i anar omplint el forat des del fons cap a l'exterior.

Si el tac es de tipus químic, cal esperar els temps recomanats pel fabricant, abans de cargolar i posar en càrrega l'ancoratge.

Un cop s'hagin col·locat els ancoratges i abans de cargolar, s'ha d'eliminar d'ells qualsevol

substància que pugui ser perjudicial per al seu comportament eficaç.

No s'han de provocar danys a la rosca del tac duran el muntatge.

ANCORATGE AMB PERNS DE CONNEXIÓ:

La superfície de la planxa sobre la que s'ha de soldar el pern ha d'estar lliure de greixos, pintures i òxids.

### 3.- UNITAT I CRITERIS D'AMIDAMENT

Unitat d'ancoratge definida segons les especificacions de la DT.

### 4.- NORMATIVA DE COMPLIMENT OBLIGATORI

No hi ha normativa de compliment obligatori.

---

## E6 TANCAMENTS I DIVISÒRIES

### E65 TANCAMENTS I DIVISÒRIES DE GUIX LAMINAT

#### E652 ENVANS DE GUIX LAMINAT

#### 0.- ELEMENTOS QUE CONTEMPLA EL PLIEGO

E6524ATB,E652PN01,E6524BG3.

#### 1.- DEFINICIÓ I CONDICIONS DE LES PARTIDES D'OBRA EXECUTADES

Formació d'envans de plaques de guix laminat, amb perfil·leria de planxa d'acer galvanitzat amb muntants de diferents seccions i aplacat amb plaques de guix laminat fixades mecànicament.

L'execució de la unitat d'obra inclou les operacions següents:

- Replanteig dels perfils de l'entramat
- Col·locació i fixació dels perfils al parament
- Col·locació banda acústica
- Preparació de l'aïllament (retalls, etc.) i col·locació, en el seu cas
- Replanteig dels perfils
- Col·locació aplomat o anivellat i fixació dels perfils
- Col·locació d'aïllament tèrmic, si és el cas
- Preparació de les plaques (talls, forats, etc.)
- Replanteig de l'especejament en el parament
- Fixació de les plaques als perfils
- Segellat dels junts
- Retirada de l'obra de les restes d'embalatges, retalls, etc

#### CONDICIONS GENERALS:

El conjunt de l'aplacat ha de ser estable i indeformable a les accions previstes (vent, etc). Ha de formar una superfície plana i contínua que ha de quedar al nivell previst.

En el revestiment acabat no hi ha d'haver peces esquerdades, trencades ni defectes apreciables en les làmines de paper.

Si el sistema és fix, tots els junts, les arestes de cantonades i els racons han d'estar segellats degudament amb màstic per a junts.

L'especejament ha de complir les especificacions subjectives requerides per la DF. En qualsevol cas no quedaran tires de menys de 40cm.

Quan la placa no arribi a cobrir tota l'alçària, s'han de col·locar alternades, per tal d'evitar la continuïtat dels junts horitzontals.

Els junts han de coincidir sempre amb elements portants.

El conjunt ha de quedar aplomat i ben ancorat al suport.

Les plaques han d'estar alineades en la direcció vertical i en la direcció horitzontal.

El conjunt dels elements col·locats ha de ser estanc.

El conjunt acabat ha de tenir un color uniforme.

Ha de tenir un aspecte uniforme, aplomat i sense defectes.

En aplacats a dues cares, els junts verticals d'ambdós costats no han de coincidir en el mateix muntant.

Ajust entre les plaques:  $\leq 2$  mm

Distància entre cargols del mateix muntant: 25 cm

Distància dels cargols a les vores de les plaques: 15 mm

Toleràncies d'execució:

- Replanteig parcial:  $\pm 2$  mm
- Replanteig total:  $\pm 2$  mm
- Planor:  $\pm 5$  mm/2 m
- Aplomat:  $\pm 5$  mm/3 m
- Ajust entre plaques:  $\pm 1$  mm
- Distància dels cargols a les vores de les plaques:  $\pm 5$  mm

## 2.- CONDICIONS DEL PROCÉS D'EXECUCIÓ

Per a iniciar-ne l'execució cal que la coberta i el tancament de l'edifici s'hagin acabat, inclosa la fusteria dels buits d'obra que quedin en l'àmbit d'actuació.

Per a l'execució de les cantonades i acords de paraments, els perfils de terra i sostre s'han de tallar perpendicularment a la seva directriu per resoldre l'acord per testa, comptant però, amb els gruixos de les plaques que hagin de passar.

Queden expressament proscrietes les trobades a biaix de cartabó en el muntatge de la perfil·leria. La manipulació de les plaques (talls, forats per a instal·lacions, etc.) s'ha de fer abans de fixar-les al suport.

Els cargols han d'entrar perpendicularment al pla de la placa, i la penetració del cap ha de ser la correcta.

L'ordre d'execució de les feines ha de ser l'indicat en el primer apartat, on s'enumeren les operacions incloses a la unitat d'obra.

Després d'executar cadascuna de les operacions del muntatge de l'envà, i abans de fer una operació que ocultï el resultat d'aquesta, s'ha de permetre a la DF doni la conformitat de les tasques realitzades.

## 3.- UNITAT I CRITERIS D'AMIDAMENT

m<sup>2</sup> de superfície amidada segons les especificacions de la DT.

Amb deducció de la superfície corresponent a obertures, d'acord amb els criteris següents:

- Obertures  $\leq 2$  m<sup>2</sup>: No es dedueixen
- Obertures  $> 2$  m<sup>2</sup> i  $\leq 4$  m<sup>2</sup>: Es dedueixen el 50%
- Obertures  $> 4$  m<sup>2</sup>: Es dedueixen el 100%

Aquests criteris inclouen la col·locació dels elements que configuren l'obertura, com és ara bastiments, excepte en el cas de forats de més de 4,00 m<sup>2</sup> en què aquesta col·locació es compta a part.

## 4.- NORMATIVA DE COMPLIMENT OBLIGATORI

No hi ha normativa de compliment obligatori.

## 5.- CONDICIONS DE CONTROL D'EXECUCIÓ I DE L'OBRA ACABADA

CONTROL D'EXECUCIÓ. OPERACIONS DE CONTROL:

Els punts de control més destacables són els següents:

- Inspecció visual del material abans de la seva col·locació, rebutjant les peces malmeses
- Replanteig inicial
- Inspecció visual del procediment d'execució, amb especial atenció a la col·locació de l'entramat metàl·lic.
- Comprovació de la geometria del parament vertical

CONTROL DE L'OBRA ACABADA. OPERACIONS DE CONTROL:

Els punts de control més destacables són els següents:

Es comprovarà que s'han adoptat les mesures necessàries per assegurar la compatibilitat entre els diferents productes, elements i sistemes constructius.

Inspecció visual de la unitat acabada.

- En el control es seguiran els criteris indicats en l'article 7.4 de la part I del CTE.
- Prova d'estanqueïtat de façana pel mètode de ruixament directe UNE-EN 13051.

CRITERIS DE PRESA DE MOSTRES:

Els controls s'han de realitzar segons les instruccions de la DF.

INTERPRETACIÓ DE RESULTATS I ACTUACIONS EN CAS D'INCOMPLIMENT:

Correcció per part del contractista de les irregularitats observades.

No es permetrà la continuació dels treballs fins que no estiguin solucionats els errors d'execució.



## E7 IMPERMEABILITZACIONS I AÏLLAMENTS

### E7C AÏLLAMENTS TÈRMICS, AÏLLAMENTS ACÚSTICS I FONOABSORBENTS

#### E7C7 Família 7C7

#### 0.- ELEMENTOS QUE CONTEMPLA EL PLIEGO

##### E7C76AF2C70V.

##### 1.- DEFINICIÓ I CONDICIONS DE LES PARTIDES D'OBRA EXECUTADES

Operacions destinades a la gestió dels residus generats en l'obra: residu de construcció o demolició o material d'excavació.

S'han considerat les operacions següents:

- Transport o càrrega i transport del residu: material procedent d'excavació o residu de construcció o demolició

- Subministrament i recollida del contenidor dels residus

CÀRREGA I TRANSPORT DE MATERIAL D'EXCAVACIÓ I RESIDUS:

L'operació de càrrega s'ha de fer amb les precaucions necessàries per a aconseguir unes condicions de seguretat suficients.

S'ha d'evitar que es barregin terres no contaminades procedents d'excavació no contaminats amb altres residus d'enderroc, o terres contaminades.

Els vehicles de transport han de portar els elements adequats a fi d'evitar alteracions perjudicials del material.

El contenidor ha d'estar adaptat al material que ha de transportar.

El trajecte que s'ha de recórrer ha de complir les condicions d'amplària lliure i de pendent adequades a la maquinària que s'utilitzi.

TRANSPORT DINS DE LA OBRA:

Transport de terres i material d'excavació o del rebaix, o residus de la construcció, entre dos punts de la mateixa obra.

Les àrees d'abocada han de ser les que defineixi el "Pla de Gestió de Residus de la Construcció i Enderrocs" de l'obra.

L'abocada s'ha de fer al lloc i amb el gruix de capa indicats al "Pla de Gestió de Residus de la Construcció i els Enderrocs" de l'obra.

Les terres han de complir les especificacions del seu plec de condicions en funció del seu ús, i cal que tinguin l'aprovació de la DF.

TRANSPORT DE MATERIAL D'EXCAVACIÓ NO CONTAMINAT A ALTRE OBRA O CENTRE DE VALORITZACIÓ:

Els materials procedents de la excavació no contaminats es poden transportar a altre obra o a una instal·lació registrada de valorització per reutilitzar-los posteriorment.

Els materials procedents d'excavació no contaminats no poden contenir materials no naturals com ara restes de formigó, ceràmica, metalls, plàstics, fustes etc.

No poden procedir de sols que hagin suportat activitats potencialment contaminants definides al Real Decreto 9/2005 de 14 de gener, o presentin indicis d'estar contaminats.

El contractista ha de lliurar al promotor un certificat on s'indiqui, com a mínim:

- Identificació del productor de les terres
- Identificació de l'obra de la qual provenen les terres i en el seu cas, el número de llicència d'obra

- Quantitat en t i m3 de terres i la seva codificació segons codi LER

- Identificació de les persones o entitats jurídiques que han rebut les terres per la seva valorització.

TRANSPORT A INSTAL·LACIÓ EXTERNA DE GESTIÓ DE RESIDUS:

El material de rebuig que el "Pla de Gestió de Residus de la Construcció i els Enderrocs" i el que la DF no accepti per a reutilitzar en obra, s'ha de transportar a una instal·lació externa autoritzada, per tal de rebre el tractament definitiu.

El contractista ha de lliurar al promotor un certificat on s'indiqui, com a mínim:

- Identificació del productor dels residus
- Identificació del posseïdor dels residus
- Identificació de l'obra de la qual prové el residu i en el seu cas, el número de llicència d'obra
- Identificació del gestor autoritzat que ha rebut el residu i si aquest no fa la gestió de valorització o eliminació final del residu, la identificació, cal indicar també qui farà aquesta gestió

- Quantitat en t i m3 del residu gestionat i la seva codificació segons codi LER

##### 2.- CONDICIONS DEL PROCÉS D'EXECUCIÓ

CÀRREGA I TRANSPORT DE MATERIAL D'EXCAVACIÓ I RESIDUS:

El transport s'ha de realitzar en un vehicle adequat, per al material que es desitgi transportar, proveït dels elements que calen per al seu desplaçament correcte.

El material d'excavació no contaminat que es vulgui utilitzar en reblerts a l'obra o fora de la

mateixa, no s'ha de barrejar amb altres residus en cap moment.

Durant el transport s'ha de protegir el material de manera que no es produeixin pèrdues en els trajectes utilitzats.

#### RESIDUS DE LA CONSTRUCCIÓ:

La manipulació dels materials s'ha de fer amb les proteccions adequades a la perillositat del mateix.

#### 3.- UNITAT I CRITERI D'AMIDAMENT

##### TRANSPORT DE MATERIAL D'EXCAVACIÓ O RESIDUS:

m3 de volum amidat amb el criteri de la partida d'obra d'excavació que li correspongui, incrementat amb el coeficient d'esponjament indicat en el plec de condicions tècniques, o qualsevol altre acceptat prèviament i expressament per la DF.

La unitat d'obra no inclou les despeses d'abocament ni de manteniment de l'abocador.

##### TERRES:

Es considera un increment per esponjament, respecte al volum teòric excavat, amb els criteris següents:

- Excavacions en terreny fluix: 15%
- Excavacions en terreny compacte: 20%
- Excavacions en terreny de trànsit: 25%
- Excavacions en roca: 25%

#### 4.- NORMATIVA DE COMPLIMENT OBLIGATORI

Real Decreto 105/2008, de 1 de febrero, por el que se regula la producción y gestión de los residuos de construcción y demolición.

Decret Legislatiu 1/2009, de 21 de juliol, pel qual s'aprova el Text refós de la Llei reguladora dels residus.

Ley 7/2022, de 8 de abril, de residuos y suelos contaminados para una economía circular.

Orden APM/1007/2017, de 10 de octubre, sobre normas generales de valorización de materiales naturales excavados para su utilización en operaciones de relleno y obras distintas a aquéllas en las que se generaron.

Decret 89/2010, de 29 de juny, pel qual s'aprova el Programa de gestió de residus de la construcció de Catalunya (PROGROC), es regula la producció i gestió dels residus de la construcció i demolició, i el cànon sobre la deposició controlada dels residus de la construcció.

Real Decreto 553/2020, de 2 de junio, por el que se regula el traslado de residuos en el interior del territorio del Estado.

Decret 152/2017, de 17 d'octubre, sobre la classificació, la codificació i les vies de gestió dels residus a Catalunya.

#### 1.- DEFINICIÓ I CONDICIONS DE LES PARTIDES D'OBRA EXECUTADES

Formació d'aïllament amb plaques, feltres i làmines de diferents materials.

S'han considerat els materials següents:

- Làmines de polietilè expandit col·locades no adherides.

S'han considerat els tipus de col·locació següents:

- Sense adherir

L'execució de la unitat d'obra inclou les operacions següents:

Aïllament amb plaques, feltres i làmines:

- Preparació de l'element (retalls, etc.)
- Neteja i preparació del suport
- Col·locació de l'element

#### CONDICIONS GENERALS:

L'aïllament ha de quedar ben adherit al suport, excepte quan es col·loca no adherit.

Ha de tenir un aspecte uniforme i sense defectes.

Ha de ser continu i ha de cobrir tota la superfície per aïllar.

Cavalcaments de les làmines:  $\geq 10$  cm

#### 2.- CONDICIONS DEL PROCÉS D'EXECUCIÓ

##### CONDICIONS GENERALS:

S'ha de treballar amb vents inferiors a 30 km/h.

El suport ha de ser net.

L'aïllament s'ha de protegir de la pluja durant i després de la col·locació.

El material col·locat s'ha de protegir d'impactes, de pressions o d'altres accions que el puguin alterar.

En els paviments flotants, l'acord amb els paraments verticals o amb elements que traspassin el sostre, ha de pujar com a mínim, fins al nivell del paviment acabat.

#### 3.- UNITAT I CRITERI D'AMIDAMENT

##### AÏLLAMENT AMB PLAQUES, FELTRES O LÀMINES:

m2 de superfície amidada segons les especificacions de la DT.

Amb deducció de la superfície corresponent a obertures, d'acord amb els criteris següents:

- Obertures  $\leq 1$  m2: No es dedueixen
- Obertures  $> 1$  m2: Es dedueix el 100%

#### 4.- NORMATIVA DE COMPLIMENT OBLIGATORI

La normativa ha de ser l'específica a l'ús a què es destini.

## E7 IMPERMEABILITZACIONS I AÏLLAMENTS

### E7C AÏLLAMENTS TÈRMICS, AÏLLAMENTS ACÚSTICS I FONOABSORBENTS

#### E7C7 Família 7C7

##### E7C76AF2 Aïllament làm.poliet.exp.retic.g=10mm,AL=19-21dB,col.n/adh.

E7C76AF2C70V - Subministrant i col·locació d'aïllament amb làmina flexible de polietilè químicament reticulat de cel·la tancada, que proporciona al producte una estructuració interna elàstica. Acústicament funciona com a amortidor aplicat en un sistema massa-resort-massa. IMPACTODAN de DANOSA o equivalent. Segellada amb cinta adhesiva autoprotegida amb alumini, col·locada no adherida.

- Aïllament acústic a soroll d'impacte,  $L'_{nT}$ ,  $w < 65$ dB
- Aïllament acústic a soroll aeri  $D_nTA > 50$  dBA, per a IMPACTODAN® 5  $D_nTA > 55$  dBA, per a IMPACTODAN® 10
- Barrera de vapor i contra la humitat.
- Bona conductivitat tèrmica. Confort tèrmic

Tot segons normativa d'aplicació i/o plànols de projecte, inclosos tots aquells materials, elements, accessoris, mitjans auxiliars i recursos necessaris per a deixar la partida totalment acabada.

Concepte, Valor, Norma

- Massa nominal (kg/m<sup>2</sup>), 0.125, -
- Millora del nivell de soroll d'impacte  $20 f \phi L_n$  (dB), EN 140-8 EN 717-2
- Millora del nivell de soroll d'impacte a un mes amb llosa humida, 20, EN 140-7 EN 717-2
- Millora del nivell de soroll d'impacte amb llosa prefabricada, 21, EN 140-7 EN 717-2
- Millora del nivell de soroll d'impacte en condicions de laboratori, 20, EN 140-7 EN 717-2
- Millora de l'índex de reducció acústica 8 (dBA), UNE-EN-ISO 140-16
- Conductivitat tèrmica declarada 0.037 (W/mK), EN 12667
- Deformació romanent (24h comprimit al 50%; 23oC) (%) < 32 EN 1856
- Gruix de l'aïllament a fixar 5 (mm)
- Mòdul d'elasticitat > 5 (KPa), EN ISO 1798
- Nivell de transmissió de soroll d'Impacte  $L'_{nT};w$ ; in situ (dB), < 60, EN 140-7 EN 717-2
- Reacció al foc, F, EN 13501-1
- Resistència a la tracció (kPa), > 180, EN 1798
- Rigidesa dinàmica (MN/m<sup>3</sup>), < 95, EN 29052-1
- Substàncies perilloses, PND, -
- Tolerància de gruix (%), 4, EN 823
- Tolerància Longitud i Amplada (%), < 1, EN 822
- Treball d'histeresi (Nm), > 1.6, EN 3386-1
- Millora de l'índex de reducció acústica 8 (dBA), UNE-EN-ISO 140-16

## E8 REVESTIMENTS

### E83 APLACATS

#### E83L APLACATS AMB PLAQUES SINTÈTIQUES

0.- ELEMENTOS QUE CONTEMPLA EL PLIEGO

E83LPPBH.

1.- DEFINICIÓ I CONDICIONS DE LES PARTIDES D'OBRA EXECUTADES

Revestiments per a formació de façana ventilada realitzats amb plaques, col·locades amb fixacions mecàniques sobre subestructura de perfils.

S'han considerat els materials següents:

- Plaques a base de resines sintètiques termoenduribles reforçades amb fibres de fusta

L'execució de la unitat d'obra inclou les operacions següents:

- Comprovació de la planimetria de la façana
- Replanteig de la façana i col·locació de les esquadres a les distàncies establertes
- Aplomat i fixació dels perfils a les esquadres
- Preparació de les plaques (talls, forats, etc)
- Replanteig de l'especejament en el parament
- Fixació de les plaques als muntants

#### CONDICIONS GENERALS:

Els perfils han de quedar fixats sòlidament al parament.

La subestructura ha de formar una superfície plana i vertical.

Els perfils han de quedar alineats.

El conjunt de l'aplatat ha de ser estable i indeformable a les accions previstes (vent, etc). Ha de formar una superfície plana i contínua que ha de quedar al nivell previst.

S'ha d'adaptar als moviments del suport de manera que no quedin afectades les seves prestacions.

En el revestiment acabat no hi ha d'haver peces esquerdades, trencades ni defectes apreciables. L'especejament ha de complir les especificacions subjectives requerides per la DF.

El revestiment exterior ha de tenir junts de dilatació. La distància entre junts ha de ser suficient per tal que no s'esquerdi.

Els junts han de coincidir sempre amb elements portants.

Amplària dels junts entre perfils:  $\leq 5$  mm

Distància entre els punts de fixació:  $\leq 50$  cm

Junts entre plaques:  $\geq 1$  cm

Toleràncies d'execució de l'entramat de perfils:

- Distància entre els eixos dels perfils:  $\pm 5$  mm
- Planor:  $\pm 3$  mm/2 m
- Nivell:  $\pm 5$  mm
- Verticalitat:  $\pm 3$  mm/2 m
- Alineació entre perfils consecutius:  $\pm 10$  mm

Toleràncies d'execució de l'aplatat:

- Replanteig parcial:  $\pm 2$  mm
- Replanteig total:  $\pm 2$  mm
- Planor:  $\pm 3$  mm/2 m
- Aplomat: 4 mm/3 m
- Ajust entre plaques:  $\pm 1$  mm
- Distància dels cargols a les vores de les plaques:  $\pm 5$  mm

#### PLAQUES DE RESINES SINTÈTIQUES:

En la part superior o inferior del sistema de tancament i dels buits de portes i finestres hi ha d'haver obertures de ventilació en contacte directe amb l'exterior.

Les obertures de ventilació superiors a 0,01 m han de quedar protegides per tal d'evitar la formació de nius d'insectes.

Les fixacions han de permetre el moviment i dilatació de les plaques.

No s'han d'utilitzar massilles de segellat, ja que poden impedir la dilatació de les plaques.

Per a evitar el gir de la placa, ha d'haver-hi dos punts de fixació fixos, un al costat de l'altre.

Magnitud de l'obertura de ventilació per metre lineal d'amplària de façana:

- Alçària de façana  $\leq 1$  m: 20 cm<sup>2</sup>/m
- Alçària de façana  $> 1$  m: 50 cm<sup>2</sup>/m

Gruix de la cambra d'aire ventilada:  $\geq 20$  mm

Distàncies horitzontals màximes entre punts de fixació:

+-----+				
	Gruix de la placa (mm)			
	6	8	10	13
2 fixacions en un sentit	450	600	750	950
3 o més fixacions en un sentit	550	750	900	1200
+-----+				

Distància de les fixacions a les vores de la placa:

- Mínima: 20 mm
- Màxima: 10 mm x gruix placa

Diàmetre dels orificis:

- Punt fix de fixació: 5.1 mm
- Punt mòbil de fixació: 10 mm

## 2.- CONDICIONS DEL PROCÉS D'EXECUCIÓ

### CONDICIONS GENERALS:

S'han d'aturar els treballs quan la velocitat del vent sigui superior a 50 km/h o plogui. Si un cop realitzats els treballs es donen aquestes condicions, s'han de revisar i assegurar les parts fetes.

La manipulació de les plaques (talls, forats per a instal·lacions, etc.) s'ha de fer abans de fixar-les al suport.

Les fixacions han de ser de materials anticorrosius i han d'entrar perpendicularment al pla de la placa.

## 3.- UNITAT I CRITERIS D'AMIDAMENT

m2 de superfície executada realment, amidada segons les especificacions de la DT.

## 4.- NORMATIVA DE COMPLIMENT OBLIGATORI

No hi ha normativa de compliment obligatori.

---

## E8 REVESTIMENTS

### E84 CELS RASOS

#### 0.- ELEMENTOS QUE CONTEMPLA EL PLIEGO

E8473POP,E847G3PDB,E844PN01,E844PN02,E844PN05,E844PN03.

#### 1.- DEFINICIÓ I CONDICIONS DE LES PARTIDES D'OBRA EXECUTADES

Cel ras realitzat amb plaques, planxes o lames, de diferents materials, suspeses del sostre o estructura de l'edifici, en espais interiors, i elements singulars integrats al cel ras, com ara registres, franges perimetrals, cortiners, etc.

S'han considerat els materials següents:

- Plaques d'escaiola
- Plaques de fibres minerals o vegetals
- Plaques de guix laminat i transformats
- Plaques metàl·liques i planxes conformades metàl·liques
- Làmel·les de PVC o metàl·liques
- Taulers de partícules aglomerades amb ciment
- Plaques amb ciment pórtland més additiu (GRC)
- Plaques d'aglomerat de ciment amb fibres
- Plaques de fusta

S'han considerat els tipus de cel ras següents:

- Per a revestir, sistema fix
- De cara vista, sistema fix
- De cara vista, sistema desmuntable amb entramat vist
- De cara vista, sistema desmuntable amb entramat ocult

L'execució de la unitat d'obra inclou les operacions següents:

- Replanteig: distribució de plaques, resolució de vores i punts singulars, nivells, eixos de la trama de perfils, etc.
- Col·locació dels suports fixats al sostre o estructura de l'edifici i suspensió dels perfils de la trama de suports
- Col·locació de les plaques, planxes o lames, fixades o recolzades a la trama de suports, segons el sistema utilitzat
- Segellat dels junts si es tracta d'un cel ras continu

### CONDICIONS GENERALS:

El sistema de suspensió del cel ras ha de ser un sistema compatible amb les plaques o planxes. El mecanisme de fixació a l'estructura de l'edifici ha de ser compatible amb el material d'aquesta. El plènum considerat és d'1 m d'alçària màxima.

El sistema de suspensió ha de complir els requisits de l'apartat 4.3 de la norma UNE-EN 13964. Si el fabricant del sistema de suspensió es diferent del de les plaques, planxes o lames, el

constructor ha d'aportar la documentació necessària per verificar la compatibilitat entre els sistemes.

Si s'ha d'afegir algun element a sobre del cel ras, com ara aïllaments tèrmics o acústic, llums, difusor d'aire, etc, cal verificar que el increment de pes està dins dels límits de resistència del sistema de suports.

El conjunt acabat ha de ser estable i indeformable.

Ha de formar una superfície plana i ha d'estar al nivell previst.

Els elements de la subestructura (carreres principals i transversals) han d'estar muntades ortogonalment.

Els perfils distanciadors de seguretat de l'estructura han d'estar fixats als perfils principals.

Les peces del cel ras han d'estar alineades.

El repartiment de plaques al recinte no deixarà als perímetres peces menors a 1/2 placa. El recolzament de les plaques tallades sobre el suport perimetral ha de ser més gran de 10 mm.

Si les plaques són de cara vista, en el revestiment acabat no hi ha d'haver peces esquerdades, trencades, escantonades ni tacades.

Els elements perimetrals verticals, com ara envans o mampares, no provocaran esforços sobre el cel ras, i la seva estructura s'ha d'ancorar al sostre o a una subestructura independent de la del cel ras.

Si es penjen o s'insereixen elements aliens al cel ras, com ara llums, difusors, etc, no superaran els pesos màxims indicats pel subministrador del cel ras, i les perforacions de les plaques compliran les indicacions del fabricant respecte a la mida màxima i la posició relativa de la perforació. Si el cel ras es realitza amb plaques o elements amb característiques especials, que han de donar unes condicions específiques a l'espai que conformen per tal d'assolir les característiques requerides, caldrà seguir les pautes constructives indicades pel fabricant i la DF.

Toleràncies d'execució:

- Planor:

- 2 mm/m

-  $\leq 5$  mm en una llargària de 5 m en qualsevol direcció

- Nivell:  $\pm 5$  mm

SUPORT MITJANÇANT ENTRAMAT DE PERFILS:

Si el sistema és desmuntable, s'ha de col·locar un perfil fixat a les parets, a tot el perímetre.

Si el sistema és fix, tots els junts, les arestes de cantonades i els racons han d'estar segellats degudament amb màstic per a junts.

S'han de col·locar els punts de fixació suficients per tal que la fletxa dels perfils de l'entramat sigui l'exigida.

REGISTRES:

Ha d'obrir i tancar correctament.

El parament exterior del registre ha d'estar a nivell amb el cel ras.

El registre ha de ser estable, i no pot provocar deformacions al cel ras en els moviments obertura i tancament.

No ha de gravitar cap tipus de càrrega sobre el bastiment.

El bastiment ha d'estar al mateix pla que el cel ras, sense deformacions dels angles, al nivell i al pla previstos.

Els ribets i els junts de materials tous han de ser nets i han de quedar lliures.

El bastiment ha d'estar travat als perfils auxiliars del cel ras, com a mínim amb una fixació per cada costat.

Franquícia entre la fulla i el bastiment:  $\leq 0,2$  cm

Toleràncies d'execució:

- Replanteig:  $\pm 5$  mm

- Nivell previst:  $\pm 2$  mm

- Horitzontalitat:  $\pm 1$  mm

## 2.- CONDICIONS DEL PROCÉS D'EXECUCIÓ

El muntatge s'ha de fer seguint les instruccions de la documentació tècnica del fabricant. S'ha de seguir la seqüència de muntatge proposada pel fabricant.

Les instruccions del subministrador han d'incloure com mínim els aspectes següents:

- Enumeració i especificacions dels components necessaris per a l'execució completa del cel ras

- Els tipus de fixacions superiors en funció dels possibles materials on es fixaran (llosa de formigó, sostres amb revoltos de diferents materials, estructures de fusta, etc.)

- La forma en que els diversos components s'han d'instal·lar i fixar

- Condicions d'emmagatzemament i manipulació dels materials

- Les condicions que son necessàries al lloc on s'instal·larà el cel ras

- La càrrega màxima admissible pels components de la suspensió

- El mètode de regulació de l'alçada i, si es requereix, els mitjans per a assegurar les fixacions superior i inferior

- La distància màxima admissible entre els elements de suspensió

- La llargària màxima del vol de les carreres principals

- Les distàncies entre les fixacions del sistema de recolzament perimetral

- La forma de realitzar talls dels components, i especialment, les limitacions de la mida i la posició dels talls necessaris per a introduir instal·lacions (llums, reixetes, etc.)

- El pes màxim que poden suportar les plaques individuals, i el conjunt del cel ras, corresponent als elements addicionals (llums, reixetes, aïllaments afegits, etc.)

Per començar el muntatge del cel ras, cal que el local estigui tancat i sigui estanc al vent i a l'aigua, la humitat relativa sigui inferior al 70% i la temperatura superior a 7°.

La DF ha d'aprovar el sistema de fixació superior i perimetral. Cal que aquest tingui associat un DIT, o cal fer assaigs in situ per verificar la idoneïtat del sistema.

La seva instal·lació no ha d'alterar les característiques dels elements.

No s'han de col·locar fixacions superiors en elements estructurals deteriorats (revoltons trencats, formigons esquerats, etc.)

REGISTRES:

Per a la col·locació del bastiment s'han de preveure els gruixos dels acabats del parament o del suport al qual estigui subjecte.

S'ha de col·locar amb l'ajut d'elements que garanteixin la protecció del bastiment contra els impactes durant tot el procés constructiu i d'altres que mantinguin l'escairat fins que quedi ben travat a l'obra.

### 3.- UNITAT I CRITERIS D'AMIDAMENT

CEL RAS, CALAIX O FRANJA DE CEL RAS:

m2 de superfície amidada segons les especificacions de la DT.

Amb deducció de la superfície corresponent a obertures, d'acord amb els criteris següents:

- Obertures  $\leq 1$  m2: No es dedueixen.
- Obertures  $> 1$  m2: Es dedueix el 100%.

Aquests criteris inclouen l'acabament específic dels acords a les vores, sense que comporti l'ús de materials diferents d'aquells que normalment conformen la unitat.

REGISTRES:

Unitat de registre col·locat segons les especificacions de la DT.

### 4.- NORMATIVA DE COMPLIMENT OBLIGATORI

\* UNE-EN 13964:2006/A1:2008 Techos suspendidos. Requisitos y métodos de ensayo.

### 5.- CONDICIONS DE CONTROL D'EXECUCIÓ I DE L'OBRA ACABADA

CONTROL D'EXECUCIÓ. OPERACIONS DE CONTROL:

Es comprovarà que s'han adoptat les mesures necessàries per assegurar la compatibilitat entre els diferents productes, elements i sistemes constructius.

- Replanteig del nivell del cel ras, dels eixos de la trama de perfils i dels punts de suspensió.
- Verificació de la compatibilitat del sistema de fixació a les estructures existents. Es pot fer validant la documentació aportada pel fabricant de la fixació, o fent assaigs de càrrega.
- A les fixacions cal verificar la fondària i el diàmetre de la perforació, la neteja del forat, si el tipus de fixació es correspon amb l'aprobat, el procediment d'instal·lació de la fixació, i si està indicat, el parell d'acollament.
- Col·locació dels perfils perimetrals, si s'escau, d'entrega als paraments i suspensió de la resta de perfils de la trama. Verificació de l'ortogonalitat de la trama, i les alineacions dels perfils vistos.
- Col·locació dels elements que formen la cara vista del cel ras, com ara plaques, lames, etc.
- En el cas de cels rasos de característiques especials, caldrà controlar els punts singulars.

CONTROL D'EXECUCIÓ. CRITERIS DE PRESA DE MOSTRES:

Els controls s'han de realitzar segons les instruccions de la DF.

CONTROL D'EXECUCIÓ. INTERPRETACIÓ DE RESULTATS I ACTUACIONS EN CAS D'INCOMPLIMENT:

Quan s'observin irregularitats de replanteig, s'hauran de corregir abans de completar el cel ras. No es permetrà la continuació dels treballs fins que no estiguin solucionats els errors d'execució. La suspensió dels treballs i la correcció de les no conformitats observades aniran a càrrec del Contractista.

CONTROL DE L'OBRA ACABADA. OPERACIONS DE CONTROL:

- Es verificarà el nivell i la planeïtat del cel ras, l'alineació i l'ortogonalitat de plaques i perfils, la situació d'elements addicionals, be estiguin penjats o inserits en perforacions del cel ras.

CONTROL DE L'OBRA ACABADA. CRITERIS DE PRESA DE MOSTRES:

Els controls s'han de realitzar segons les instruccions de la DF.

CONTROL DE L'OBRA ACABADA. INTERPRETACIÓ DE RESULTATS I ACTUACIONS EN CAS D'INCOMPLIMENT:

Correcció per part del contractista de les irregularitats observades.

No es permetrà la continuació dels treballs fins que no estiguin solucionats els errors d'execució.

## E8 REVESTIMENTS

### E89 PINTATS

#### 0.- ELEMENTOS QUE CONTEMPLA EL PLIEGO

E89AG302,E898JAG3,E894B009.

##### 1.- DEFINICIÓ I CONDICIONS DE LES PARTIDES D'OBRA EXECUTADES

Preparació i aplicació d'un recobriment de pintura sobre superfícies de materials diversos mitjançant diferents capes aplicades en obra.

S'han considerat els tipus de superfícies següents:

- Superfícies de fusta
- Superfícies metàl·liques (acer, acer galvanitzat, coure)
- Superfícies de ciment, formigó o guix

S'han considerat els elements següents:

- Estructures
- Paraments
- Elements de tancament practicables (portes, finestres, balconeres)
- Elements de protecció (baranes o reixes)
- Elements de calefacció
- Tubs

L'execució de la unitat d'obra inclou les operacions següents:

- Preparació de la superfície a pintar, fregat de l'òxid i neteja prèvia si és el cas, amb aplicació de les capes d'emprimació, de protecció o de fons, necessàries i del tipus adequat segons la composició de la pintura d'acabat
- Aplicació successiva, amb els intervals d'assecat, de les capes de pintura d'acabat

##### CONDICIONS GENERALS:

En el revestiment no hi ha d'haver fissures, bosses ni d'altres defectes.

Ha de tenir el color, la brillantor i la textura uniformes.

A les finestres, balconeres i portes, s'admet que s'hagin protegit totes les cares però que només s'hagin pintat les visibles.

##### PINTAT A L'ESMALT:

Gruix de la pel·lícula seca del revestiment:  $\geq 125$  micres

##### 2.- CONDICIONS DEL PROCÉS D'EXECUCIÓ

##### CONDICIONS GENERALS:

S'han d'aturar els treballs si es donen les condicions següents:

- Temperatures inferiors a 5°C o superiors a 30°C
- Humitat relativa de l'aire  $> 60\%$
- En exteriors: Velocitat del vent  $> 50$  km/h, Pluja

Si un cop realitzats els treballs es donen aquestes condicions, s'ha de revisar la feina feta 24 h abans i s'han de refer les parts afectades.

Les superfícies d'aplicació han de ser netes i sense pols, taques ni greixos.

S'han de corregir i eliminar els possibles defectes del suport amb massilla, segons les instruccions del fabricant.

No es pot pintar sobre suports molt freds ni sobreescalfats.

El sistema d'aplicació del producte s'ha d'escollir d'acord amb les instruccions del fabricant i l'autorització de la DF.

Quan el revestiment estigui format per més d'una capa, la primera capa s'ha d'aplicar lleugerament diluïda, segons les instruccions del fabricant.

No s'ha d'aplicar una capa si la capa anterior no està completament seca.

S'han d'evitar els treballs que desprenduin pols o partícules prop de l'àrea a tractar, abans, durant i després de l'aplicació.

No s'admet la utilització de procediments artificials d'assecatge.

##### SUPERFÍCIES DE FUSTA:

La fusta no ha d'haver estat atacada per fongs o insectes, ni ha de tenir d'altres defectes.

El contingut d'humitat de la fusta, mesurat en diferents punts i a una fondària mínima de 5 mm, ha de ser inferior a un 15% per a coníferes o fustes toves i a un 12% per a frondoses o fustes dures. S'han d'eliminar els nusos mal adherits i substituir-los per falques de fusta de les mateixes característiques. Els nusos sans que tenen exsudació de resina s'han de tapar amb goma laca.

Abans de l'aplicació de la 1ª capa s'han de corregir i eliminar els possibles defectes amb massilla,



segons les instruccions del fabricant; passar paper de vidre en la direcció de les vetes i eliminar la pols.

**SUPERFÍCIES METÀL·LIQUES (ACER, ACER GALVANITZAT, COURE):**

Les superfícies d'aplicació han de ser netes i sense pols, taques, greixos ni òxid.

En superfícies d'acer, s'han d'eliminar les possibles incrustacions de ciment o de calç i s'ha de desgreixar la superfície. Tot seguit s'han d'aplicar les dues capes d'emprimació antioxidant. La segona s'ha de tenyir lleugerament amb pintura.

En el cas d'estructures d'acer s'han de tenir en compte les següents consideracions:

- Abans d'aplicar la capa d'emprimació les superfícies a pintar han d'estar preparades adequadament d'acord amb les normes UNE-EN ISO 8504-1, UNE-EN ISO 8504-2 i UNE-EN ISO 8504-3.
- Si s'aplica més d'una capa s'ha d'utilitzar per a cadascuna un color diferent.
- Després de l'aplicació de la pintura les superfícies s'han de protegir de l'acumulació d'aigua durant un cert temps.

**SUPERFÍCIES DE CIMENT, FORMIGÓ O GUIX:**

La superfície no ha de tenir fissures ni parts engrunades.

El suport ha d'estar suficientment sec i endurit per tal de garantir una bona adherència. Ha de tenir una humitat inferior al 6% en pes.

S'han de neutralitzar els àlcalis, les eflorescències, les floridures i les sals.

Temps mínim d'assecatge de la superfície abans d'aplicar la pintura:

- Guix: 3 mesos (hivern); 1 mes (estiu)
- Ciment: 1 mes (hivern); 2 setmanes (estiu)

En superfícies de guix, s'ha de verificar l'adherència del lliscat de guix.

### 3.- UNITAT I CRITERIS D'AMIDAMENT

**PINTAT D'ESTRUCTURES, PARAMENTS DE FUSTA O D'ACER O PORTES ENROTLLABLES:**

m2 de superfície realment pintada segons les especificacions de la DT.

Cal considerar el desenvolupament del perímetre.

Deducció de la superfície corresponent a obertures:

- Obertures  $\leq 1$  m2: No es dedueixen
- Obertures  $> 1$  m2 i  $\leq 2$  m2: Es dedueix el 50%
- Obertures  $> 2$  m2: Es dedueix el 100%

Aquest criteris inclouen la neteja dels elements que configuren l'obertura com és ara, bastiments que s'hagin embrutat.

**PINTAT DE PARAMENTS DE CIMENT O GUIX:**

m2 de superfície real amidada segons les especificacions de la DT.

Amb deducció de la superfície corresponent a obertures d'acord amb els criteris següents:

- Obertures  $\leq 4$  m2: No es dedueixen
- Obertures  $> 4$  m: Es dedueix el 100%

Aquests criteris inclouen la superfície dels paraments laterals de l'obertura en una fondària de 30 cm, com a màxim, excepte en el cas d'obertures de més de 4,00 m2, en que aquesta superfície s'ha d'amidar expressament.

Inclouen igualment la neteja dels elements que configuren l'obertura, com ara bastiments que s'hagin embrutat.

**PINTAT DE PORTES, FINESTRES I BALCONERES:**

m2 de superfície de cada cara del tancament practicable tractat segons les especificacions de la DT amb les deduccions corresponents als envidraments segons els criteris següents:

Deducció de la superfície corresponent a l'envidrament per a peces amb una superfície envidrada de:

- Més d'un 75% del total: Es dedueix el 50%
- Menys del 75% i més del 50% del total: Es dedueix el 25%
- Menys del 50% del total o amb barretes: No es dedueix

En les portes extensibles, la superfície s'ha d'incrementar el 50%

**PINTAT D'ELEMENTS DE PROTECCIÓ O ELEMENTS DE CALEFACCIÓ:**

m2 de superfície d'una cara, definida pel perímetre de l'element a pintar.

**PINTAT DE TUBS O PINTAT O ENVERNISAT DE PASSAMÀ:**

m de llargària amidada segons les especificacions de la DT.

### 4.- NORMATIVA DE COMPLIMENT OBLIGATORI

**PINTAT D'ESTRUCTURES D'ACER:**

Real Decreto 314/2006, de 17 de marzo, por el que se aprueba el Código Técnico de la Edificación Parte 2. Documento Básico de Acero DB-SE-A.

**PER A LA RESTA D'ELEMENTS:**

No hi ha normativa de compliment obligatori.

### 5.- CONDICIONS DE CONTROL D'EXECUCIÓ I DE L'OBRA ACABADA

**CONTROL D'EXECUCIÓ. OPERACIONS DE CONTROL:**

Els punts de control més destacables són els següents:

- Inspecció visual de la superfície a pintar.
- Acceptació del procediment d'aplicació de la pintura per part de la DF.
- Comprovació de l'assecatge d'una capa abans de procedir a una segona aplicació.

CONTROL D'EXECUCIÓ. CRITERIS DE PRESA DE MOSTRES:

Els controls s'han de realitzar segons les instruccions de la DF.

CONTROL D'EXECUCIÓ. INTERPRETACIÓ DE RESULTATS I ACTUACIONS EN CAS D'INCOMPLIMENT:

Correcció per part del contractista de les irregularitats observades.

La suspensió dels treballs i la correcció de les no conformitats observades aniran a càrrec del Contractista.

CONTROL DE L'OBRA ACABADA. OPERACIONS DE CONTROL:

Inspecció visual de la unitat acabada.

En el control es seguiran els criteris indicats en l'article 7.4 de la part I del CTE.

Determinació del gruix de pel·lícula del recobriment sobre un element metàl·lic (UNE EN ISO 2808)

CONTROL DE L'OBRA ACABADA. CRITERIS DE PRESA DE MOSTRES:

Els controls s'han de realitzar segons les instruccions de la DF.

CONTROL DE L'OBRA ACABADA. INTERPRETACIÓ DE RESULTATS I ACTUACIONS EN CAS D'INCOMPLIMENT:

Correcció per part del contractista de les irregularitats observades.

No es permetrà la continuació dels treballs fins que no estiguin solucionats els errors d'execució.

---

## **E8 REVESTIMENTS**

### **E89 PINTATS**

#### **E898 Família 898**

#### **0.- ELEMENTOS QUE CONTEMPLA EL PLIEGO**

##### **E898JAG3.**

##### **1.- DEFINICIÓ I CONDICIONS DE LES PARTIDES D'OBRA EXECUTADES**

Operacions destinades a la gestió dels residus generats en l'obra: residu de construcció o demolició o material d'excavació.

S'han considerat les operacions següents:

- Transport o càrrega i transport del residu: material procedent d'excavació o residu de construcció o demolició
- Subministrament i recollida del contenidor dels residus

CÀRREGA I TRANSPORT DE MATERIAL D'EXCAVACIÓ I RESIDUS:

L'operació de càrrega s'ha de fer amb les precaucions necessàries per a aconseguir unes condicions de seguretat suficients.

S'ha d'evitar que es barregin terres no contaminades procedents d'excavació no contaminats amb altres residus d'enderroc, o terres contaminades.

Els vehicles de transport han de portar els elements adequats a fi d'evitar alteracions perjudicials del material.

El contenidor ha d'estar adaptat al material que ha de transportar.

El trajecte que s'ha de recórrer ha de complir les condicions d'amplària lliure i de pendent adequades a la maquinària que s'utilitzi.

TRANSPORT DINS DE LA OBRA:

Transport de terres i material d'excavació o del rebaix, o residus de la construcció, entre dos punts de la mateixa obra.

Les àrees d'abocada han de ser les que defineixi el "Pla de Gestió de Residus de la Construcció i Enderrocs" de l'obra.

L'abocada s'ha de fer al lloc i amb el gruix de capa indicats al "Pla de Gestió de Residus de la Construcció i els Enderrocs" de l'obra.

Les terres han de complir les especificacions del seu plec de condicions en funció del seu ús, i cal que tinguin l'aprovació de la DF.

TRANSPORT DE MATERIAL D'EXCAVACIÓ NO CONTAMINAT A ALTRE OBRA O CENTRE DE VALORITZACIÓ:

Els materials procedents de la excavació no contaminats es poden transportar a altre obra o a una instal·lació registrada de valorització per reutilitzar-los posteriorment.

Els materials procedents d'excavació no contaminats no poden contenir materials no naturals com ara restes de formigó, ceràmica, metalls, plàstics, fustes etc.

No poden procedir de sols que hagin suportat activitats potencialment contaminants definides al

Real Decreto 9/2005 de 14 de gener, o presentin indicis d'estar contaminats.

El contractista ha de lliurar al promotor un certificat on s'indiqui, com a mínim:

- Identificació del productor de les terres
- Identificació de l'obra de la qual provenen les terres i en el seu cas, el número de llicència d'obra
- Quantitat en t i m3 de terres i la seva codificació segons codi LER
- Identificació de les persones o entitats jurídiques que han rebut les terres per la seva valorització.

TRANSPORT A INSTAL·LACIÓ EXTERNA DE GESTIÓ DE RESIDUS:

El material de rebuig que el "Pla de Gestió de Residus de la Construcció i els Enderrocs" i el que la DF no accepti per a reutilitzar en obra, s'ha de transportar a una instal·lació externa autoritzada, per tal de rebre el tractament definitiu.

El contractista ha de lliurar al promotor un certificat on s'indiqui, com a mínim:

- Identificació del productor dels residus
- Identificació del posseïdor dels residus
- Identificació de l'obra de la qual prové el residu i en el seu cas, el número de llicència d'obra
- Identificació del gestor autoritzat que ha rebut el residu i si aquest no fa la gestió de valorització o eliminació final del residu, la identificació, cal indicar també qui farà aquesta gestió
- Quantitat en t i m3 del residu gestionat i la seva codificació segons codi LER

2.- CONDICIONS DEL PROCÉS D'EXECUCIÓ

CÀRREGA I TRANSPORT DE MATERIAL D'EXCAVACIÓ I RESIDUS:

El transport s'ha de realitzar en un vehicle adequat, per al material que es desitgi transportar, proveït dels elements que calen per al seu desplaçament correcte.

El material d'excavació no contaminat que es vulgui utilitzar en reblerts a l'obra o fora de la mateixa, no s'ha de barrejar amb altres residus en cap moment.

Durant el transport s'ha de protegir el material de manera que no es produeixin pèrdues en els trajectes utilitzats.

RESIDUS DE LA CONSTRUCCIÓ:

La manipulació dels materials s'ha de fer amb les proteccions adequades a la perillositat del mateix.

3.- UNITAT I CRITERI D'AMIDAMENT

TRANSPORT DE MATERIAL D'EXCAVACIÓ O RESIDUS:

m3 de volum amidat amb el criteri de la partida d'obra d'excavació que li correspongui, incrementat amb el coeficient d'esponjament indicat en el plec de condicions tècniques, o qualsevol altre acceptat prèviament i expressament per la DF.

La unitat d'obra no inclou les despeses d'abocament ni de manteniment de l'abocador.

TERRES:

Es considera un increment per esponjament, respecte al volum teòric excavat, amb els criteris següents:

- Excavacions en terreny fluix: 15%
- Excavacions en terreny compacte: 20%
- Excavacions en terreny de trànsit: 25%
- Excavacions en roca: 25%

4.- NORMATIVA DE COMPLIMENT OBLIGATORI

Real Decreto 105/2008, de 1 de febrero, por el que se regula la producción y gestión de los residuos de construcción y demolición.

Decret Legislatiu 1/2009, de 21 de juliol, pel qual s'aprova el Text refós de la Llei reguladora dels residus.

Ley 7/2022, de 8 de abril, de residuos y suelos contaminados para una economía circular.

Orden APM/1007/2017, de 10 de octubre, sobre normas generales de valorización de materiales naturales excavados para su utilización en operaciones de relleno y obras distintas a aquéllas en las que se generaron.

Decret 89/2010, de 29 de juny, pel qual s'aprova el Programa de gestió de residus de la construcció de Catalunya (PROGROC), es regula la producció i gestió dels residus de la construcció i demolició, i el cànon sobre la deposició controlada dels residus de la construcció.

Real Decreto 553/2020, de 2 de junio, por el que se regula el traslado de residuos en el interior del territorio del Estado.

Decret 152/2017, de 17 d'octubre, sobre la classificació, la codificació i les vies de gestió dels residus a Catalunya.

1.- DEFINICIÓ I CONDICIONS DE LES PARTIDES D'OBRA EXECUTADES

Preparació i aplicació d'un recobriment de pintura sobre superfícies de materials diversos mitjançant diferents capes aplicades en obra.

S'han considerat els tipus de superfícies següents:

- Superfícies de ciment, formigó o guix

S'han considerat els elements següents:

- Estructures
- Paraments
- Elements de tancament practicables (portes, finestres, balconeres)
- Elements de protecció (baranes o reixes)

L'execució de la unitat d'obra inclou les operacions següents:

- Preparació de la superfície a pintar, fregat de l'òxid i neteja prèvia si és el cas, amb aplicació de les capes d'emprimació, de protecció o de fons, necessàries i del tipus adequat segons la composició de la pintura d'acabat

- Aplicació successiva, amb els intervals d'assecat, de les capes de pintura d'acabat

CONDICIONS GENERALS:

En el revestiment no hi ha d'haver fissures, bosses ni d'altres defectes.

Ha de tenir el color, la brillantor i la textura uniformes.

PINTAT A L'ESMALT:

Gruix de la pel·lícula seca del revestiment:  $\geq 125$  micres

## 2.- CONDICIONS DEL PROCÉS D'EXECUCIÓ

CONDICIONS GENERALS:

S'han d'aturar els treballs si es donen les condicions següents:

- Temperatures inferiors a 5°C o superiors a 30°C

- Humitat relativa de l'aire  $> 60\%$

- En exteriors: Velocitat del vent  $> 50$  km/h, Pluja

Si un cop realitzats els treballs es donen aquestes condicions, s'ha de revisar la feina feta 24 h abans i s'han de refer les parts afectades.

Les superfícies d'aplicació han de ser netes i sense pols, taques ni greixos.

S'han de corregir i eliminar els possibles defectes del suport amb massilla, segons les instruccions del fabricant.

No es pot pintar sobre suports molt freds ni sobreescalfats.

El sistema d'aplicació del producte s'ha d'escollir d'acord amb les instruccions del fabricant i l'autorització de la DF.

Quan el revestiment estigui format per més d'una capa, la primera capa s'ha d'aplicar lleugerament diluïda, segons les instruccions del fabricant.

S'han d'evitar els treballs que desprenguin pols o partícules prop de l'àrea a tractar, abans, durant i després de l'aplicació.

No s'admet la utilització de procediments artificials d'assecatge.

SUPERFÍCIES DE CIMENT, FORMIGÓ O GUIX:

La superfície no ha de tenir fissures ni parts engrunades.

El suport ha d'estar suficientment sec i endurit per tal de garantir una bona adherència. Ha de tenir una humitat inferior al 6% en pes.

S'han de neutralitzar els àlcalis, les eflorescències, les floridures i les sals.

Temps mínim d'assecatge de la superfície abans d'aplicar la pintura:

- Guix: 3 mesos (hivern); 1 mes (estiu)

- Ciment: 1 mes (hivern); 2 setmanes (estiu)

## 3.- UNITAT I CRITERI D'AMIDAMENT

PINTAT DE PARAMENTS DE CIMENT O GUIX:

m2 de superfície real amidada segons les especificacions de la DT.

Amb deducció de la superfície corresponent a obertures d'acord amb els criteris següents:

- Obertures  $\leq 4$  m2: No es dedueixen

- Obertures  $> 4$  m: Es dedueix el 100%

Aquests criteris inclouen la superfície dels paraments laterals de l'obertura en una fondària de 30 cm, com a màxim, excepte en el cas d'obertures de més de 4,00 m2, en que aquesta superfície s'ha d'amidar expressament.

Inclouen igualment la neteja dels elements que configuren l'obertura, com ara bastiments que s'hagin embrutat.

## 4.- NORMATIVA DE COMPLIMENT OBLIGATORI

PER A LA RESTA D'ELEMENTS:

No hi ha normativa de compliment obligatori.

## 5.- CONDICIONS DE CONTROL D'EXECUCIÓ I DE L'OBRA ACABADA

CONTROL D'EXECUCIÓ. OPERACIONS DE CONTROL:

Els punts de control més destacables són els següents:

- Inspecció visual de la superfície a pintar.

- Acceptació del procediment d'aplicació de la pintura per part de la DF.

- Comprovació de l'assecatge d'una capa abans de procedir a una segona aplicació.

CONTROL D'EXECUCIÓ. CRITERIS DE PRESA DE MOSTRES:

Els controls s'han de realitzar segons les instruccions de la DF.

CONTROL D'EXECUCIÓ. INTERPRETACIÓ DE RESULTATS I ACTUACIONS EN CAS D'INCOMPLIMENT:

Correcció per part del contractista de les irregularitats observades.

CONTROL DE L'OBRA ACABADA. OPERACIONS DE CONTROL:

Inspecció visual de la unitat acabada.

En el control es seguiran els criteris indicats en l'article 7.4 de la part I del CTE.

Determinació del gruix de pel·lícula del recobriment sobre un element metàl·lic (UNE EN ISO 2808)

CONTROL DE L'OBRA ACABADA. CRITERIS DE PRESA DE MOSTRES:

Els controls s'han de realitzar segons les instruccions de la DF.

CONTROL DE L'OBRA ACABADA. INTERPRETACIÓ DE RESULTATS I ACTUACIONS EN CAS D'INCOMPLIMENT:

Correcció per part del contractista de les irregularitats observades.

---

No es permetrà la continuació dels treballs fins que no estiguin solucionats els errors d'execució.

---

## E9 PAVIMENTS

### E92 SUBBASES

#### E923 SUBBASES DE GRANULAT

#### 0.- ELEMENTOS QUE CONTEMPLA EL PLIEGO

E9232B91PN.

##### 1.- DEFINICIÓ I CONDICIONS DE LES PARTIDES D'OBRA EXECUTADES

Formació de subbase o base per a paviment, amb tongades compactades de material granular.

L'execució de la unitat d'obra inclou les operacions següents:

- Preparació i comprovació de la superfície d'assentament
- Aportació de material
- Estesa, humectació (si és necessària), i compactació de cada tongada
- Allisada de la superfície de l'última tongada

##### CONDICIONS GENERALS:

Es pot utilitzar material granular reciclat de residus de la construcció o demolicions, provenint d'una planta legalment autoritzada per al tractament d'aquests residus.

La capa ha de tenir el pendent especificat a la DT o, en el seu defecte, el que especifiqui la DF.

La superfície de la capa ha de quedar plana i a nivell amb les rasants previstes a la DT.

En tota la superfície s'ha d'arribar, com a mínim, al grau de compactació previst expressat com a percentatge sobre la densitat màxima obtinguda en l'assaig Pròctor Modificat (UNE 103501).

Toleràncies d'execució:

- Replanteig de rasants: + 0, - 1/5 del gruix teòric
- Nivell de la superfície:  $\pm 20$  mm
- Planor:  $\pm 10$  mm/3 m

##### 2.- CONDICIONS DEL PROCÉS D'EXECUCIÓ

La capa no s'ha d'estendre fins que s'hagi comprovat que la superfície sobre la que ha d'assentar-se té les condicions de qualitat i formes previstes, amb les toleràncies establertes. Si en aquesta superfície hi ha defectes o irregularitats que excedeixen les tolerables, s'han de corregir abans de l'execució de la partida d'obra, d'acord amb les instruccions de la DF.

No s'ha d'estendre cap tongada mentre no s'hagi comprovat el grau de compactació de la precedent. S'han d'aturar els treballs quan la temperatura ambient sigui inferior a 2°C.

El contingut òptim d'humitat s'ha de determinar a l'obra, en funció de la maquinària disponible i dels resultats dels assaigs realitzats.

Abans d'estendre una tongada es pot homogeneïtzar i humidificar, si es considera necessari.

L'estesa s'ha de fer per capes de gruix uniforme, cal evitar la segregació o la contaminació.

Totes les aportacions d'aigua han de fer-se abans de la compactació. Després, l'única humectació admissible és la de la preparació per a col·locar la capa següent.

La compactació s'ha d'efectuar longitudinalment, començant per les vores exteriors i progressant cap al centre per a cavalcar-se en cada recorregut en un ample no inferior a 1/3 del de l'element compactador.

Les zones que, per la seva reduïda extensió, el seu pendent o la seva proximitat a obres de pas o desguàs, murs o estructures, no permetin la utilització de l'equip habitual, s'han de compactar amb els mitjans adequats al cas per tal d'aconseguir la densitat prevista.

No s'autoritza el pas de vehicles i maquinària fins que la capa no s'hagi consolidat definitivament.

Els defectes que es deriven d'aquest incompliment han de ser reparats pel contractista segons les indicacions de la DF.

Les irregularitats que excedeixin les toleràncies especificades a l'apartat anterior han de ser corregides pel constructor. Caldrà escarificar en una profunditat mínima de 15 cm, afegint o retirant el material necessari tornant a compactar i allisar.

##### 3.- UNITAT I CRITERI D'AMIDAMENT

GRUIX SENSE ESPECIFICAR:

m3 de volum amidat segons les especificacions de la DT.

CAPES DE GRUIX DEFINIT:

m2 de superfície amidada segons les especificacions de la DT.

CONDICIONS GENERALS:

---

L'abonament dels treballs de preparació de la superfície d'assentament correspon a la unitat d'obra de la capa subjacent.

No són d'abonament els escreixos laterals ni els necessaris per a compensar la minva de gruixos de capes subjacents.

4.- NORMATIVA DE COMPLIMENT OBLIGATORI

No hi ha normativa de compliment obligatori.

---

## **E9 PAVIMENTS**

### **E92 SUBBASES**

#### **E923 SUBBASES DE GRANULAT**

##### **E9232B SUBBASES DE GRANULAT**

#### **0.- ELEMENTOS QUE CONTEMPLA EL PLIEGO**

E9232B91PN.

##### **1.- DEFINICIÓ I CONDICIONS DE LES PARTIDES D'OBRA EXECUTADES**

Formació de subbase o base per a paviment, amb tongades compactades de material granular.

L'execució de la unitat d'obra inclou les operacions següents:

- Preparació i comprovació de la superfície d'assentament
- Aportació de material
- Estesa, humectació (si és necessària), i compactació de cada tongada
- Allisada de la superfície de l'última tongada

##### **CONDICIONS GENERALS:**

Es pot utilitzar material granular reciclat de residus de la construcció o demolicions, provenint d'una planta legalment autoritzada per al tractament d'aquests residus.

La capa ha de tenir el pendent especificat a la DT o, en el seu defecte, el que especifiqui la DF.

La superfície de la capa ha de quedar plana i a nivell amb les rasants previstes a la DT.

En tota la superfície s'ha d'arribar, com a mínim, al grau de compactació previst expressat com a percentatge sobre la densitat màxima obtinguda en l'assaig Pròctor Modificat (UNE 103501).

Toleràncies d'execució:

- Replanteig de rasants: + 0, - 1/5 del gruix teòric
- Nivell de la superfície: ± 20 mm
- Planor: ± 10 mm/3 m

##### **2.- CONDICIONS DEL PROCÉS D'EXECUCIÓ**

La capa no s'ha d'estendre fins que s'hagi comprovat que la superfície sobre la que ha d'assentar-se té les condicions de qualitat i formes previstes, amb les toleràncies establertes. Si en aquesta superfície hi ha defectes o irregularitats que excedeixen les tolerables, s'han de corregir abans de l'execució de la partida d'obra, d'acord amb les instruccions de la DF.

No s'ha d'estendre cap tongada mentre no s'hagi comprovat el grau de compactació de la precedent. S'han d'aturar els treballs quan la temperatura ambient sigui inferior a 2°C.

El contingut òptim d'humitat s'ha de determinar a l'obra, en funció de la maquinària disponible i dels resultats dels assaigs realitzats.

Abans d'estendre una tongada es pot homogeneïtzar i humidificar, si es considera necessari.

L'estesa s'ha de fer per capes de gruix uniforme, cal evitar la segregació o la contaminació.

Totes les aportacions d'aigua han de fer-se abans de la compactació. Després, l'única humectació admissible és la de la preparació per a col·locar la capa següent.

La compactació s'ha d'efectuar longitudinalment, començant per les vores exteriors i progressant cap al centre per a cavalcar-se en cada recorregut en un ample no inferior a 1/3 del de l'element compactador.

Les zones que, per la seva reduïda extensió, el seu pendent o la seva proximitat a obres de pas o desguàs, murs o estructures, no permetin la utilització de l'equip habitual, s'han de compactar amb els mitjans adequats al cas per tal d'aconseguir la densitat prevista.

No s'autoritza el pas de vehicles i maquinària fins que la capa no s'hagi consolidat definitivament.

Els defectes que es deriven d'aquest incompliment han de ser reparats pel contractista segons les indicacions de la DF.

Les irregularitats que excedeixin les toleràncies especificades a l'apartat anterior han de ser corregides pel constructor. Caldrà escarificar en una profunditat mínima de 15 cm, afegint o retirant

el material necessari tornant a compactar i allisar.

### 3.- UNITAT I CRITERI D'AMIDAMENT

GRUIX SENSE ESPECIFICAR:

m3 de volum amidat segons les especificacions de la DT.

CAPE DE GRUIX DEFINIT:

m2 de superfície amidada segons les especificacions de la DT.

CONDICIONS GENERALS:

L'abonament dels treballs de preparació de la superfície d'assentament correspon a la unitat d'obra de la capa subjacent.

No són d'abonament els escreixos laterals ni els necessaris per a compensar la minva de gruixos de capes subjacents.

### 4.- NORMATIVA DE COMPLIMENT OBLIGATORI

No hi ha normativa de compliment obligatori.

---

## E9 PAVIMENTS

### E93 SOLERES I RECRESCUDES

#### E93S SOLERA DE FORMIGÓ

#### 0.- ELEMENTOS QUE CONTEMPLA EL PLIEGO

##### E93SI75PPN.

#### 1.- DEFINICIÓ I CONDICIONS DE LES PARTIDES D'OBRA EXECUTADES

Formació de solera amb formigó per a suport del paviment.

L'execució de la unitat d'obra inclou les operacions següents:

- Preparació i comprovació de la superfície d'assentament
- Muntatge d'encofrats
- Col·locació del formigó
- Execució de junts de dilatació i formigonament
- Protecció del formigó fresc i curat
- Desmuntatge dels encofrats

CONDICIONS GENERALS:

No ha de tenir esquerdes ni discontinuïtats.

La superfície acabada ha d'estar reglejada.

Ha de tenir la textura uniforme, amb la planor i el nivell previstos.

Ha de tenir junts de dilatació fets a distàncies no superiors a 25 m; han de ser de 2 cm d'amplària i han d'estar plens d'un material flexible.

Els junts de formigonat han de ser de tot el gruix i s'ha de procurar de fer-los coincidir amb els junts de retracció.

La resistència característica del formigó es comprovarà d'acord amb l'article 57 del CODI ESTRUCTURAL.

Toleràncies d'execució:

- Gruix: - 10 mm, + 15 mm
- Nivell: ± 10 mm
- Planor: ± 5 mm/3 m

#### 2.- CONDICIONS DEL PROCÉS D'EXECUCIÓ

El formigonament s'ha de fer a una temperatura ambient entre 5°C i 40°C.

S'ha de vibrar fins a aconseguir una massa compacta, sense que es produeixin segregacions.

Durant el temps de cura i fins a aconseguir el 70% de la resistència prevista, s'ha de mantenir la superfície del formigó humida. Aquest procés ha de durar com a mínim:

- 15 dies en temps calorós i sec
- 7 dies en temps humit

El paviment no s'ha de trepitjar durant les 24 h següents a la seva formació.

#### 3.- UNITAT I CRITERIS D'AMIDAMENT

m2 de superfície amidada segons les especificacions de la DT, amb deducció de la superfície

---

corresponent a obertures, d'acord amb els criteris següents:

- Obertures  $\leq 1 \text{ m}^2$ : No es dedueixen
- Obertures  $> 1 \text{ m}^2$ : Es dedueix el 100%

#### 4.- NORMATIVA DE COMPLIMENT OBLIGATORI

Real Decreto 470/2021, de 29 de junio, por el que se aprueba el Código Estructural.

---

## E9 PAVIMENTS

### E93 SOLERES I RECRESCUDES

#### E93S SOLERA DE FORMIGÓ

#### E93SI7 SOLERA DE FORMIGÓ

#### 0.- ELEMENTOS QUE CONTEMPLA EL PLIEGO

##### E93SI75PPN.

#### 1.- DEFINICIÓ I CONDICIONS DE LES PARTIDES D'OBRA EXECUTADES

Formació de solera amb formigó per a suport del paviment.

L'execució de la unitat d'obra inclou les operacions següents:

- Preparació i comprovació de la superfície d'assentament
- Muntatge d'encofrats
- Col·locació del formigó
- Execució de junts de dilatació i formigonament
- Protecció del formigó fresc i curat
- Desmuntatge dels encofrats

##### CONDICIONS GENERALS:

No ha de tenir esquerdes ni discontinuïtats.

La superfície acabada ha d'estar reglejada.

Ha de tenir la textura uniforme, amb la planor i el nivell previstos.

Ha de tenir junts de dilatació fets a distàncies no superiors a 25 m; han de ser de 2 cm d'amplària i han d'estar plens d'un material flexible.

Els junts de formigonat han de ser de tot el gruix i s'ha de procurar de fer-los coincidir amb els junts de retracció.

La resistència característica del formigó es comprovarà d'acord amb l'article 57 del CODI ESTRUCTURAL.

Toleràncies d'execució:

- Gruix: - 10 mm, + 15 mm
- Nivell:  $\pm 10 \text{ mm}$
- Planor:  $\pm 5 \text{ mm}/3 \text{ m}$

#### 2.- CONDICIONS DEL PROCÉS D'EXECUCIÓ

El formigonament s'ha de fer a una temperatura ambient entre 5°C i 40°C.

S'ha de vibrar fins a aconseguir una massa compacta, sense que es produeixin segregacions.

Durant el temps de cura i fins a aconseguir el 70% de la resistència prevista, s'ha de mantenir la superfície del formigó humida. Aquest procés ha de durar com a mínim:

- 15 dies en temps calorós i sec
- 7 dies en temps humit

El paviment no s'ha de trepitjar durant les 24 h següents a la seva formació.

#### 3.- UNITAT I CRITERIS D'AMIDAMENT

m2 de superfície amidada segons les especificacions de la DT, amb deducció de la superfície corresponent a obertures, d'acord amb els criteris següents:

- Obertures  $\leq 1 \text{ m}^2$ : No es dedueixen
- Obertures  $> 1 \text{ m}^2$ : Es dedueix el 100%



#### 4.- NORMATIVA DE COMPLIMENT OBLIGATORI

Real Decreto 470/2021, de 29 de junio, por el que se aprueba el Código Estructural.

---

## E9 PAVIMENTS

### E9D PAVIMENTS DE PECES CERÀMIQUES

#### E9DC PAVIMENTS DE RAJOLA DE GRES PORCELLÀNIC

#### 0.- ELEMENTOS QUE CONTEMPLA EL PLIEGO

E9DC1M3DPN,E9DCPN01.

##### 1.- DEFINICIÓ I CONDICIONS DE LES PARTIDES D'OBRA EXECUTADES

Formació de paviment de rajola de gres premsat o extruït col·locat amb morter adhesiu.

S'han considerat les següents col·locacions:

- A truc de maceta
- A estesa

L'execució de la unitat d'obra inclou les operacions següents:

Col·locació a truc de maceta:

- Preparació i comprovació de la superfície d'assentament
- Col·locació de les peces a truc de maceta amb morter adhesiu
- Reblert dels junts

Col·locació a l'estesa:

- Preparació i comprovació de la superfície d'assentament
- Col·locació de la base de morter
- Humectació de les peces per col·locar
- Col·locació de les peces del paviment
- Assentament de les peces col·locades
- Reblert dels junts amb beurada de ciment

##### CONDICIONS GENERALS:

En el paviment no hi ha d'haver peces trencades, esquerdades, escantonades ni d'altres defectes superficials.

No hi ha d'haver ressalts entre les peces.

La superfície acabada ha de tenir una textura i color uniformes.

Les peces han d'estar ben adherides al suport i han de formar una superfície plana.

S'han de respectar els junts propis del suport.

L'especejament ha de complir les especificacions subjectives requerides per la DF.

L'amplària dels junts ha de ser constant en tota la superfície per pavimentar.

Toleràncies d'execució:

- Nivell:  $\pm 10$  mm
- Planor:  $\pm 4$  mm/2 m
- Cel·les:  $\leq 1$  mm
- Rectitud dels junts (amidada sobre els eixos dels junts):  $\pm 2$  mm/2 m

##### COL·LOCAT A TRUC DE MACETA:

Les peces han d'estar col·locades deixant junts de 4 a 10 mm entre elles, i de 3 mm en el perímetre.

Els junts s'han de reblir amb morter.

Toleràncies d'execució:

- Gruix dels junts:  $\pm 2$  mm

##### COL·LOCAT A ESTESA:

Les peces han d'estar col·locades deixant junts d'1 a 3 mm entre elles, i de 3 mm en el perímetre.

Els junts s'han de rejuntar amb beurada de ciment blanc i, eventualment, amb colorants.

Toleràncies d'execució:

- Gruix dels junts:  $\pm 0,5$  mm

##### 2.- CONDICIONS DEL PROCÉS D'EXECUCIÓ

La col·locació s'ha de fer a temperatura ambient  $\geq 5^{\circ}\text{C}$ .

La superfície del suport ha de ser neta i seca.

S'han de barrejar les peces de caixes diferents per tal d'evitar possibles diferències de tonalitat.

El morter adhesiu s'ha de preparar i s'ha d'aplicar amb aplanadora dentada, segons les instruccions del fabricant.

S'han de col·locar a truc de maceta sobre una superfície contínua d'assentament i s'han de collar amb morter adhesiu. S'ha d'esperar 24 h i després s'han de reblir els junts. El paviment no s'ha de trepitjar durant les 24 h següents a la seva col·locació o el que indiqui la DT.

### 3.- UNITAT I CRITERI D'AMIDAMENT

m2 de superfície amidada segons les especificacions de la DT, amb deducció de la superfície corresponent a obertures, d'acord amb els criteris següents:

- Obertures <= 1 m2: No es dedueixen
- Obertures > 1 m2: Es dedueix el 100%

### 4.- NORMATIVA DE COMPLIMENT OBLIGATORI

No hi ha normativa de compliment obligatori.

### 5.- CONDICIONS DE CONTROL D'EXECUCIÓ I DE L'OBRA ACABADA

#### CONTROL D'EXECUCIÓ. OPERACIONS DE CONTROL:

Les tasques de control a realitzar són les següents:

- Neteja i preparació de la superfície d'assentament.
- Replanteig de l'especejament.
- Col·locació de les peces a truc de maceta amb morter adhesiu.
- Reblert dels junts.
- Neteja del paviment.
- Inspecció visual de l'unitat acabada.

#### CONTROL D'EXECUCIÓ. CRITERIS DE PRESA DE MOSTRES:

Els controls s'han de realitzar segons les instruccions de la DF.

#### CONTROL D'EXECUCIÓ. INTERPRETACIÓ DE RESULTATS I ACTUACIONS EN CAS D'INCOMPLIMENT:

Quan s'observin irregularitats de replanteig, s'hauran de corregir abans de completar el paviment. No es permetrà la continuació dels treballs fins que no estiguin solucionats els errors d'execució. La suspensió dels treballs i la correcció de les no conformitats observades aniran a càrrec del Contractista.

#### CONTROL DE L'OBRA ACABADA. OPERACIONS DE CONTROL:

Les tasques de control a realitzar són les següents:

- Inspecció visual de la unitat acabada i control de les condicions geomètriques d'acabat.

#### CONTROL DE L'OBRA ACABADA. CRITERIS DE PRESA DE MOSTRES:

Els controls s'han de fer segons les indicacions de la DF.

#### CONTROL DE L'OBRA ACABADA. INTERPRETACIÓ DE RESULTATS I ACTUACIONS EN CAS D'INCOMPLIMENT:

Correcció per part del contractista de les irregularitats observades.

No es permetrà la continuació dels treballs fins que no estiguin solucionats els errors d'execució.

## E9 PAVIMENTS

### E9D PAVIMENTS DE PECES CERÀMIQUES

#### E9DC PAVIMENTS DE RAJOLA DE GRES PORCELLÀNIC

##### E9DC1M PAVIMENTS DE RAJOLA DE GRES PORCELLÀNIC

### 0.- ELEMENTOS QUE CONTEMPLA EL PLIEGO

#### E9DC1M3DPN.

#### 1.- DEFINICIÓ I CONDICIONS DE LES PARTIDES D'OBRA EXECUTADES

Formació de paviment de rajola de gres premat o extruït col·locat amb morter adhesiu.

S'han considerat les següents col·locacions:

- A truc de maceta
- A estesa

L'execució de la unitat d'obra inclou les operacions següents:

Col·locació a truc de maceta:

- Preparació i comprovació de la superfície d'assentament
- Col·locació de les peces a truc de maceta amb morter adhesiu
- Reblert dels junts

Col·locació a l'estesa:

- Preparació i comprovació de la superfície d'assentament
- Col·locació de la base de morter

- Humectació de les peces per col·locar
- Col·locació de les peces del paviment
- Assentament de les peces col·locades
- Reblert dels junts amb beurada de ciment

#### CONDICIONS GENERALS:

En el paviment no hi ha d'haver peces trencades, esquerdades, escantonades ni d'altres defectes superficials.

No hi ha d'haver ressalts entre les peces.

La superfície acabada ha de tenir una textura i color uniformes.

Les peces han d'estar ben adherides al suport i han de formar una superfície plana.

S'han de respectar els junts propis del suport.

L'especejament ha de complir les especificacions subjectives requerides per la DF.

L'amplària dels junts ha de ser constant en tota la superfície per pavimentar.

Toleràncies d'execució:

- Nivell:  $\pm 10$  mm
- Planor:  $\pm 4$  mm/2 m
- Celles:  $\leq 1$  mm
- Rectitud dels junts (amidada sobre els eixos dels junts):  $\pm 2$  mm/2 m

#### COL·LOCAT A TRUC DE MACETA:

Les peces han d'estar col·locades deixant junts de 4 a 10 mm entre elles, i de 3 mm en el perímetre.

Els junts s'han de reblir amb morter.

Toleràncies d'execució:

- Gruix dels junts:  $\pm 2$  mm

#### COL·LOCAT A ESTESA:

Les peces han d'estar col·locades deixant junts d'1 a 3 mm entre elles, i de 3 mm en el perímetre.

Els junts s'han de rejuntar amb beurada de ciment blanc i, eventualment, amb colorants.

Toleràncies d'execució:

- Gruix dels junts:  $\pm 0,5$  mm

#### 2.- CONDICIONS DEL PROCÉS D'EXECUCIÓ

La col·locació s'ha de fer a temperatura ambient  $\geq 5^{\circ}\text{C}$ .

La superfície del suport ha de ser neta i seca.

S'han de barrejar les peces de caixes diferents per tal d'evitar possibles diferències de tonalitat.

El morter adhesiu s'ha de preparar i s'ha d'aplicar amb aplanadora dentada, segons les instruccions del fabricant.

S'han de col·locar a truc de maceta sobre una superfície contínua d'assentament i s'han de collar amb morter adhesiu. S'ha d'esperar 24 h i després s'han de reblir els junts.

El paviment no s'ha de trepitjar durant les 24 h següents a la seva col·locació o el que indiqui la DT.

#### 3.- UNITAT I CRITERI D'AMIDAMENT

m<sup>2</sup> de superfície amidada segons les especificacions de la DT, amb deducció de la superfície corresponent a obertures, d'acord amb els criteris següents:

- Obertures  $\leq 1$  m<sup>2</sup>: No es dedueixen
- Obertures  $> 1$  m<sup>2</sup>: Es dedueix el 100%

#### 4.- NORMATIVA DE COMPLIMENT OBLIGATORI

No hi ha normativa de compliment obligatori.

#### 5.- CONDICIONS DE CONTROL D'EXECUCIÓ I DE L'OBRA ACABADA

CONTROL D'EXECUCIÓ. OPERACIONS DE CONTROL:

Les tasques de control a realitzar són les següents:

- Neteja i preparació de la superfície d'assentament.
- Replanteig de l'especejament.
- Col·locació de les peces a truc de maceta amb morter adhesiu.
- Reblert dels junts.
- Neteja del paviment.
- Inspecció visual de l'unitat acabada.

CONTROL D'EXECUCIÓ. CRITERIS DE PRESA DE MOSTRES:

Els controls s'han de realitzar segons les instruccions de la DF.

CONTROL D'EXECUCIÓ. INTERPRETACIÓ DE RESULTATS I ACTUACIONS EN CAS D'INCOMPLIMENT:

Quan s'observin irregularitats de replanteig, s'hauran de corregir abans de completar el paviment.

No es permetrà la continuació dels treballs fins que no estiguin solucionats els errors d'execució.

La suspensió dels treballs i la correcció de les no conformitats observades aniran a càrrec del Contractista.

CONTROL DE L'OBRA ACABADA. OPERACIONS DE CONTROL:

Les tasques de control a realitzar són les següents:

- Inspecció visual de la unitat acabada i control de les condicions geomètriques d'acabat.

CONTROL DE L'OBRA ACABADA. CRITERIS DE PRESA DE MOSTRES:

Els controls s'han de fer segons les indicacions de la DF.

CONTROL DE L'OBRA ACABADA. INTERPRETACIÓ DE RESULTATS I ACTUACIONS EN CAS D'INCOMPLIMENT:

Correcció per part del contractista de les irregularitats observades.

No es permetrà la continuació dels treballs fins que no estiguin solucionats els errors d'execució.

## E9 PAVIMENTS

### E9G PAVIMENTS DE FORMIGÓ

#### E9GZ Família 9GZ

#### 0.- ELEMENTOS QUE CONTEMPLA EL PLIEGO

##### E9GZPN01.

###### 1.- DEFINICIÓ I CONDICIONS DE LES PARTIDES D'OBRA EXECUTADES

Operacions destinades a la gestió dels residus generats en l'obra: residu de construcció o demolició o material d'excavació.

S'han considerat les operacions següents:

- Transport o càrrega i transport del residu: material procedent d'excavació o residu de construcció o demolició

- Subministrament i recollida del contenidor dels residus

###### CÀRREGA I TRANSPORT DE MATERIAL D'EXCAVACIÓ I RESIDUS:

L'operació de càrrega s'ha de fer amb les precaucions necessàries per a aconseguir unes condicions de seguretat suficients.

S'ha d'evitar que es barregin terres no contaminades procedents d'excavació no contaminats amb altres residus d'enderroc, o terres contaminades.

Els vehicles de transport han de portar els elements adequats a fi d'evitar alteracions perjudicials del material.

El contenidor ha d'estar adaptat al material que ha de transportar.

El trajecte que s'ha de recórrer ha de complir les condicions d'amplària lliure i de pendent adequades a la maquinària que s'utilitzi.

###### TRANSPORT DINS DE LA OBRA:

Transport de terres i material d'excavació o del rebaix, o residus de la construcció, entre dos punts de la mateixa obra.

Les àrees d'abocada han de ser les que defineixi el "Pla de Gestió de Residus de la Construcció i Enderrocs" de l'obra.

L'abocada s'ha de fer al lloc i amb el gruix de capa indicats al "Pla de Gestió de Residus de la Construcció i els Enderrocs" de l'obra.

Les terres han de complir les especificacions del seu plec de condicions en funció del seu ús, i cal que tinguin l'aprovació de la DF.

###### TRANSPORT DE MATERIAL D'EXCAVACIÓ NO CONTAMINAT A ALTRE OBRA O CENTRE DE VALORITZACIÓ:

Els materials procedents de la excavació no contaminats es poden transportar a altre obra o a una instal·lació registrada de valorització per reutilitzar-los posteriorment.

Els materials procedents d'excavació no contaminats no poden contenir materials no naturals com ara restes de formigó, ceràmica, metalls, plàstics, fustes etc.

No poden procedir de sols que hagin suportat activitats potencialment contaminants definides al Real Decreto 9/2005 de 14 de gener, o presentin indicis d'estar contaminats.

El contractista ha de lliurar al promotor un certificat on s'indiqui, com a mínim:

- Identificació del productor de les terres
- Identificació de l'obra de la qual provenen les terres i en el seu cas, el número de llicència d'obra

- Quantitat en t i m3 de terres i la seva codificació segons codi LER

- Identificació de les persones o entitats jurídiques que han rebut les terres per la seva valorització.

###### TRANSPORT A INSTAL·LACIÓ EXTERNA DE GESTIÓ DE RESIDUS:

El material de rebuig que el "Pla de Gestió de Residus de la Construcció i els Enderrocs" i el que la DF no accepti per a reutilitzar en obra, s'ha de transportar a una instal·lació externa autoritzada, per tal de rebre el tractament definitiu.

El contractista ha de lliurar al promotor un certificat on s'indiqui, com a mínim:

- Identificació del productor dels residus

- Identificació del posseïdor dels residus

- Identificació de l'obra de la qual prové el residu i en el seu cas, el número de llicència d'obra

- Identificació del gestor autoritzat que ha rebut el residu i si aquest no fa la gestió de valorització o eliminació final del residu, la identificació, cal indicar també qui farà aquesta gestió

- Quantitat en t i m3 del residu gestionat i la seva codificació segons codi LER

## 2.- CONDICIONS DEL PROCÉS D'EXECUCIÓ

### CÀRREGA I TRANSPORT DE MATERIAL D'EXCAVACIÓ I RESIDUS:

El transport s'ha de realitzar en un vehicle adequat, per al material que es desitgi transportar, proveït dels elements que calen per al seu desplaçament correcte.

El material d'excavació no contaminat que es vulgui utilitzar en reblerts a l'obra o fora de la mateixa, no s'ha de barrejar amb altres residus en cap moment.

Durant el transport s'ha de protegir el material de manera que no es produeixin pèrdues en els trajectes utilitzats.

### RESIDUS DE LA CONSTRUCCIÓ:

La manipulació dels materials s'ha de fer amb les proteccions adequades a la perillositat del mateix.

## 3.- UNITAT I CRITERI D'AMIDAMENT

### TRANSPORT DE MATERIAL D'EXCAVACIÓ O RESIDUS:

m3 de volum amidat amb el criteri de la partida d'obra d'excavació que li correspongui, incrementat amb el coeficient d'esponjament indicat en el plec de condicions tècniques, o qualsevol altre acceptat prèviament i expressament per la DF.

La unitat d'obra no inclou les despeses d'abocament ni de manteniment de l'abocador.

### TERRES:

Es considera un increment per esponjament, respecte al volum teòric excavat, amb els criteris següents:

- Excavacions en terreny fluix: 15%
- Excavacions en terreny compacte: 20%
- Excavacions en terreny de trànsit: 25%
- Excavacions en roca: 25%

## 4.- NORMATIVA DE COMPLIMENT OBLIGATORI

Real Decreto 105/2008, de 1 de febrero, por el que se regula la producción y gestión de los residuos de construcción y demolición.

Decret Legislatiu 1/2009, de 21 de juliol, pel qual s'aprova el Text refós de la Llei reguladora dels residus.

Ley 7/2022, de 8 de abril, de residuos y suelos contaminados para una economía circular.

Orden APM/1007/2017, de 10 de octubre, sobre normas generales de valorización de materiales naturales excavados para su utilización en operaciones de relleno y obras distintas a aquéllas en las que se generaron.

Decret 89/2010, de 29 de juny, pel qual s'aprova el Programa de gestió de residus de la construcció de Catalunya (PROGROC), es regula la producció i gestió dels residus de la construcció i demolició, i el cànon sobre la deposició controlada dels residus de la construcció.

Real Decreto 553/2020, de 2 de junio, por el que se regula el traslado de residuos en el interior del territorio del Estado.

Decret 152/2017, de 17 d'octubre, sobre la classificació, la codificació i les vies de gestió dels residus a Catalunya.

## 1.- DEFINICIÓ I CONDICIONS DE LES PARTIDES D'OBRA EXECUTADES

Execució d'acabats superficials i formació de junts en paviments de formigó.

S'han considerat les unitats d'obra següents:

- Corronat manual de paviment de formigó
- Ratllat manual de paviment de formigó
- Formació de junt amb perfil buit de PVC
- Formació de junt amb serra de disc

L'execució de la unitat d'obra inclou les operacions següents:

En el corronat o ratllat:

- Acabat de la superfície del paviment

### CORRONAT:

Acabat manual de paviment de formigó fet amb un corró de superfície en relleu.

A la superfície acabada no hi ha d'haver esquerdes ni discontinuïtats.

Ha de tenir la textura uniforme, amb la planor i el nivell previstos.

L'acabat superficial ha de complir les especificacions subjectives requerides per la DF.

### RATLLAT:

Acabat mecànic de paviment de formigó fet amb raspall de pues.

Les estries han de ser paral·leles entre elles i sensiblement paral·leles o perpendiculars als eixos del paviment.

A la superfície acabada no hi ha d'haver esquerdes ni discontinuïtats.

Ha de tenir la textura uniforme, amb la planor i el nivell previstos.

L'acabat superficial ha de complir les especificacions subjectives requerides per la DF.

## 2.- CONDICIONS DEL PROCÉS D'EXECUCIÓ

### CONDICIONS GENERALS:

S'ha de treballar a una temperatura ambient entre 5°C i 40°C.

L'acabat s'ha de fer un cop llest el paviment i abans que comenci l'adormiment del formigó.

### RATLLAT:

Les estries s'han de fer aplicant mecànicament un raspall amb pues de plàstic, filferro o un altre material aprovat per la DF.

---

CORRONAT:

L'acabat s'ha de fer aplicant manualment un corró de superfície amb relleu. El tipus utilitzat ha de ser aprovat per la DF.

## 3.- UNITAT I CRITERI D'AMIDAMENT

## ACABAT SUPERFICIAL DE PAVIMENT:

m2 de superfície amidada segons les especificacions de la DT, amb deducció de la superfície corresponent a obertures, d'acord amb els criteris següents:

- Obertures  $\leq 1$  m2: No es dedueixen
- Obertures  $> 1$  m2: Es dedueix el 100%

## 4.- NORMATIVA DE COMPLIMENT OBLIGATORI

No hi ha normativa de compliment obligatori.

---

**E9 PAVIMENTS****E9Z ELEMENTS ESPECIALS PER A PAVIMENTS****E9Z3 Família 9Z3**

E9Z3PN01 - Suministre i aplicació de tractament anti-lliscant del tipus Pavitec o equivalent en paviments de terratzo, gres, granit o formigó utilitzant mètode físic, químic o mixt a escollir per la Direcció Facultativa per aconseguir mitjançant productes químics o discs de granometries especials que el paviment brilli i a la vegada compleixi amb l'annex A de la norma UNE-ENV 12633:2003 del CTE.

Tot segons normativa de aplicació i/o plànols de projecte incloent el subministrament de materials, treballs i mitjans auxiliars necessaris per deixar la partida totalment acabada.

## 1.- DEFINICIÓ I CONDICIONS DE LES PARTIDES D'OBRA EXECUTADES

Formació de paviment amb peces de terratzo col·locades a truc de maceta amb morter.

L'execució de la unitat d'obra inclou les operacions següents:

- Preparació i comprovació de la superfície d'assentament
- Col·locació de la capa de sorra, en el seu cas
- Humectació
- Col·locació de la capa de morter
- Humectació i col·locació de les peces
- Col·locació de la beurada
- Neteja de l'excés de beurada, protecció del morter fresc i cura

## CONDICIONS GENERALS:

En el paviment no hi ha d'haver peces trencades, escantonades, amb taques ni amb d'altres defectes superficials.

No hi ha d'haver ressalts entre les peces.

La superfície acabada ha de tenir una textura i color uniformes.

Les peces han d'estar ben adherides al suport i han de formar una superfície plana.

Han d'estar col·locades a tocar i en alineacions rectes.

S'han de respectar els junts propis del suport.

Els junts s'han de reblir de beurada de ciment portland i colorants en el seu cas.

En els paviments col·locats sobre capa de sorra, aquesta ha de tenir un gruix de 2 cm.

Toleràncies d'execució:

- Nivell:  $\pm 10$  mm
- Planor:  $\pm 4$  mm/2 m
- Celles:  $\leq 1$  mm
- Rectitud dels junts:  $\leq 3$  mm/2 m

## 2.- CONDICIONS DEL PROCÉS D'EXECUCIÓ

La col·locació s'ha de fer a temperatura ambient  $\geq 5^{\circ}\text{C}$ .

La superfície del suport ha de ser neta i humida.

Les peces per col·locar han de tenir la humitat necessària per tal que no absorbeixin l'aigua del morter.

S'han de col·locar a truc de maceta sobre una capa contínua de morter de ciment de 2,5 cm de gruix.

S'ha d'esperar 24 h des de la col·locació de les peces i després s'ha d'estendre la beurada.

El paviment no s'ha de trepitjar durant les 24 h següents a la seva col·locació o el que indiqui la DT.

## 3.- UNITAT I CRITERI D'AMIDAMENT

m2 de superfície amidada segons les especificacions de la DT, amb deducció de la superfície corresponent a obertures, d'acord amb els criteris següents:

- Obertures  $\leq 1$  m2: No es dedueixen

-Obertures > 1 m2: Es dedueix el 100%

4.- NORMATIVA DE COMPLIMENT OBLIGATORI

No hi ha normativa de compliment obligatori.

---

## **E9 PAVIMENTS**

### **E9Z ELEMENTS ESPECIALS PER A PAVIMENTS**

#### **E9Z4 ARMADURES PER A PAVIMENTS**

##### **0.- ELEMENTOS QUE CONTEMPLA EL PLIEGO**

###### **E9Z4AA18PN.**

###### **1.- DEFINICIÓ I CONDICIONS DE LES PARTIDES D'OBRA EXECUTADES**

Muntatge i col·locació de l'armadura formada per barres corrugades, malla electrosoldada o conjunt de barres i/o malles d'acer, en formació d'armadura passiva d'elements estructurals de formigó, a l'excavació, a l'encofrat o ancorades a elements de formigó existents, o soldades a perfils d'acer. S'han considerat les armadures per als elements següents:

- Paviments de formigó

L'execució de la unitat d'obra inclou les operacions següents:

- Preparació de la zona de treball
- Tallat i doblegat de l'armadura
- Neteja de les armadures
- Neteja del fons de l'encofrat
- Col·locació dels separadors
- Muntatge i col·locació de l'armadura
- Subjecció dels elements que formen l'armadura
- Subjecció de l'armadura a l'encofrat

###### **CONDICIONS GENERALS:**

Per a l'elaboració, manipulació i muntatge de les armadures s'ha de seguir les indicacions del CODI ESTRUCTURAL i l'UNE 36831.

Els diàmetres, la forma, les dimensions i la disposició de les armadures han de ser les que s'especifiquen a la DT. El nombre de barres no ha de ser mai inferior a l'especificat a la DT. Les barres no han de tenir defectes superficials ni esquerdes.

Les armadures han de ser netes, no han de tenir òxid no adherent, pintura, greix ni d'altres substàncies que puguin perjudicar a l'acer, al formigó o a l'adherència entre ells.

La disposició de les armadures ha de permetre un formigonament correcte de la peça, de manera que totes les barres quedin recobertes de formigó.

En barres situades per capes, la separació entre elles ha de permetre el pas d'un vibrador intern.

La secció equivalent de les barres de l'armadura no ha de ser inferior al 95,5% de la secció nominal.

Els empalmaments entre barres han de garantir la transmissió de forces d'una barra a la següent, sense que es produeixin lesions en el formigó proper a la zona d'empalmament.

No hi ha d'haver més empalmaments dels que consten a la DT o autoritzi la DF.

Els empalmaments han de quedar allunyats de les zones on l'armadura treballa a la màxima càrrega.

Els empalmaments es poden realitzar per solapa o per soldadura.

Per a realitzar un altre tipus d'empalmament es requerirà disposar d'assaigs que demostrin que garanteixen de forma permanent una resistència a la ruptura no inferior a la de la menor de les dues barres que s'uneixen i que el moviment relatiu entre elles no sigui superior a 0,1 mm.

L'armat de la ferralla s'ha de realitzar mitjançant lligat amb filferro o per aplicació de soldadura no resistent. La disposició dels punts de lligat ha de complir l'especificat en l'apartat 49.4.3.1 del CODI ESTRUCTURAL.

La soldadura no resistent, ha de complir l'especificat en l'article 49.4.3.2 del CODI ESTRUCTURAL, seguint els procediments establerts en la UNE 36832.

La realització dels empalmaments pel que fa al procediment, la disposició dins la peça, la llargària dels solapaments i la posició dels diferents empalmaments en barres properes, ha de seguir les prescripcions del CODI ESTRUCTURAL a l'article 49.5.2.

A les solapes no s'han de disposar ganxos ni potes.

L'empalmament per soldadura s'ha de fer seguint les prescripcions de l'article 49.5.2.5 del CODI ESTRUCTURAL amb els procediments descrits en la UNE 36832.

No es poden disposar empalmaments per soldadura a les zones de forta curvatura de l'armadura.

Queda prohibida la soldadura d'armadures galvanitzades o amb recobriments epoxídics.

Els empalmaments mitjançant dispositius mecànics d'unió, s'han de realitzar segons les especificacions de la DT i les indicacions del fabricant, en qualsevol cas, s'ha de complir l'especificat en l'article 49.5.2.6 del CODI ESTRUCTURAL.

Les armadures han d'estar subjectades entre elles i a l'encofrat de manera que mantinguin la seva posició durant l'abocada i la compactació del formigó.

Les armadures d'espera han d'estar subjectades a l'engraellat dels fonaments.

Quan és necessari recobriments superiors a 50 mm, s'ha de col·locar una malla de repartiment en mig d'aquest gruix, en la zona de tracció, segons s'especifica a l'article 44.2.1.1 del CODI ESTRUCTURAL, excepte en el cas d'elements que hagin de quedar soterrats.

La DF ha d'aprovar la col·locació de les armadures abans de començar el formigonament.

Per a qualsevol classe d'armadures passives, inclosos els estreps, el recobriment no ha de ser inferior, en cap punt, als valors determinats en la taula de l'apartat 44 del CODI ESTRUCTURAL, en funció de la classe d'exposició ambiental a que es sotmetrà el formigó armat, segons l'article 27.1 del CODI ESTRUCTURAL.

Els sistemes auxiliars per a l'armat de la peça formats per barres o filferros, encara que no formen part de l'armadura, han de complir els recobriments mínims, a efectes de garantir la durabilitat de la peça.

Distància lliure armadura parament:  $\geq D$  màxim,  $\geq 0,80$  granulat màxim

(on: D diàmetre armadura principal o diàmetre equivalent)

Distància lliure barra doblegada - parament:  $\geq 2 D$

La realització dels ancoratges de les barres al formigó, pel que fa a la forma, posició dins la peça i llargària de les barres ha de seguir les prescripcions del CODI ESTRUCTURAL a l'article 49.5.1.

Toleràncies d'execució:

- Llargària solapa: - 0 mm, + 50 mm

- Llargària d'ancoratge i solapa: -0,05L ( $\leq 50$  mm, mínim 12 mm), + 0,10 L ( $\leq 50$  mm)

- Posició: - En series de barres paral·leles:  $\pm 50$  mm - En estreps i cercols:  $\pm b/12$  mm (on b es el costat menor de la secció de l'element)

Les toleràncies en el recobriment i la posició de les armadures han de complir l'especificat a l'UNE 36831.

MALLA ELECTROSOLDADA:

El empalmament per solapa de malles electrosoldades ha de complir l'especificat en l'article 49.5.2.4 del CODI ESTRUCTURAL.

Llargària de la solapa en malles acoblades: a x Lb neta:

(on: a es el coeficient de la taula 49.5.2.2 del CODI ESTRUCTURAL; Lb neta valor de l'apartat 49.5.1.4 del CODI ESTRUCTURAL)

- Ha de complir, com a mínim:  $\geq 15 D$ ,  $\geq 20$  cm

Llargària de la solapa en malles superposades:

- Separació entre elements solapats (longitudinal i transversal)  $> 10 D$ : 1,7 Lb

- Separació entre elements solapats (longitudinal i transversal)  $\leq 10 D$ : 2,4 Lb

## 2.- CONDICIONS DEL PROCÉS D'EXECUCIÓ

CONDICIONS GENERALS:

El doblegat de les armadures s'ha de fer a temperatura ambient, mitjançant doblegadores mecàniques i a velocitat constant, amb l'ajut de mandrí, de manera que es garanteixi una curvatura constant en tota la zona.

No s'han d'adreçar colzes excepte si es pot verificar que no es faran malbé.

S'han de col·locar separadors per a garantir el recobriment mínim i no han de produir fissures ni filtracions al formigó. La disposició dels separadors ha de complir l'especificat en la taula 49.8.2 del CODI ESTRUCTURAL.

Els separadors han d'estar expressament dissenyats per a aquesta finalitat i han de complir l'especificat en l'article 43.4.2 del CODI ESTRUCTURAL. Es prohibeix l'ús de fusta o qualsevol material residual de construcció (maó, formigó, etc.). Si han de quedar vistos, no poden ser metàl·lics.

En cas de realitzar soldadures s'han de seguir les disposicions de la norma UNE 36832 i les han d'executar operaris qualificats d'acord amb la normativa vigent.

## 3.- UNITAT I CRITERI D'AMIDAMENT

MALLA ELECTROSOLDADA:

m<sup>2</sup> de superfície amidada segons les especificacions de la DT.

Aquest criteri inclou les pèrdues i increments de material corresponents a retalls i empalmaments.

## 4.- NORMATIVA DE COMPLIMENT OBLIGATORI

NORMATIVA GENERAL:

Documento Básico de Seguridad estructural DB-SE, parte II del CTE, aprobado por el Real Decreto 314/2006.

Real Decreto 470/2021, de 29 de junio, por el que se aprueba el Código Estructural.

## 5.- CONDICIONS DE CONTROL D'EXECUCIÓ I DE L'OBRA ACABADA

OPERACIONS DE CONTROL:

Els punts de control més destacables són els següents:

- Recepció i aprovació del informe d'especejament per part del contractista.

- Inspecció abans del formigonat de totes les unitats d'obra estructurals amb observació dels



---

següents punts: - Tipus, diàmetre, longitud i disposició de les barres i malles col·locades.  
- Rectitud. - Lligams entre les barres. - Rigidesa del conjunt. - Netedat dels elements.

**CRITERIS DE PRESA DE MOSTRES:**

Bàsicament el control de l'execució està confiat a la inspecció visual de les persones que l'exerceixen, amb la qual cosa el seu bon sentit, coneixements tècnics i experiència son fonamentals per aconseguir el nivell de qualitat previst.

**INTERPRETACIÓ DE RESULTATS I ACTUACIONS EN CAS D'INCOMPLIMENT:**

Desautorització del formigonat fins que no es prenguin les mesures de correcció adequades.

---

## **E9 PAVIMENTS**

### **E9Z ELEMENTS ESPECIALS PER A PAVIMENTS**

#### **E9Z4 ARMADURES PER A PAVIMENTS**

##### **E9Z4AA ARMADURES PER A PAVIMENTS**

### **0.- ELEMENTOS QUE CONTEMPLA EL PLIEGO**

#### **E9Z4AA18PN.**

##### **1.- DEFINICIÓ I CONDICIONS DE LES PARTIDES D'OBRA EXECUTADES**

Muntatge i col·locació de l'armadura formada per barres corrugades, malla electrosoldada o conjunt de barres i/o malles d'acer, en formació d'armadura passiva d'elements estructurals de formigó, a l'excavació, a l'encofrat o ancorades a elements de formigó existents, o soldades a perfils d'acer. S'han considerat les armadures per als elements següents:

- Paviments de formigó

L'execució de la unitat d'obra inclou les operacions següents:

- Preparació de la zona de treball

- Tallat i doblegat de l'armadura

- Neteja de les armadures

- Neteja del fons de l'encofrat

- Col·locació dels separadors

- Muntatge i col·locació de l'armadura

- Subjecció dels elements que formen l'armadura

- Subjecció de l'armadura a l'encofrat

##### **CONDICIONS GENERALS:**

Per a l'elaboració, manipulació i muntatge de les armadures s'ha de seguir les indicacions del CODI ESTRUCTURAL i l'UNE 36831.

Els diàmetres, la forma, les dimensions i la disposició de les armadures han de ser les que s'especifiquen a la DT. El nombre de barres no ha de ser mai inferior a l'especificat a la DT. Les barres no han de tenir defectes superficials ni esquerdes.

Les armadures han de ser netes, no han de tenir òxid no adherent, pintura, greix ni d'altres substàncies que puguin perjudicar a l'acer, al formigó o a l'adherència entre ells.

La disposició de les armadures ha de permetre un formigonament correcte de la peça, de manera que totes les barres quedin recobertes de formigó.

En barres situades per capes, la separació entre elles ha de permetre el pas d'un vibrador intern.

La secció equivalent de les barres de l'armadura no ha de ser inferior al 95,5% de la secció nominal.

Els empalmaments entre barres han de garantir la transmissió de forces d'una barra a la següent, sense que es produeixin lesions en el formigó proper a la zona d'empalmament.

No hi ha d'haver més empalmaments dels que consten a la DT o autoritzi la DF.

Els empalmaments han de quedar allunyats de les zones on l'armadura treballa a la màxima càrrega.

Els empalmaments es poden realitzar per solapa o per soldadura.

Per a realitzar un altre tipus d'empalmament es requerirà disposar d'assaigs que demostrin que garanteixen de forma permanent una resistència a la ruptura no inferior a la de la menor de les dues barres que s'uneixen i que el moviment relatiu entre elles no sigui superior a 0,1 mm.

L'armat de la ferralla s'ha de realitzar mitjançant lligat amb filferro o per aplicació de soldadura no resistent. La disposició dels punts de lligat ha de complir l'especificat en l'apartat 49.4.3.1 del CODI ESTRUCTURAL.

La soldadura no resistent, ha de complir l'especificat en l'article 49.4.3.2 del CODI ESTRUCTURAL,

seguint els procediments establerts en la UNE 36832.

La realització dels empalmaments pel que fa al procediment, la disposició dins la peça, la llargària dels solapaments i la posició dels diferents empalmaments en barres properes, ha de seguir les prescripcions del CODI ESTRUCTURAL a l'article 49.5.2.

A les solapes no s'han de disposar ganxos ni potes.

L'empalmament per soldadura s'ha de fer seguint les prescripcions de l'article 49.5.2.5 del CODI ESTRUCTURAL amb els procediments descrits en la UNE 36832.

No es poden disposar empalmaments per soldadura a les zones de forta curvatura de l'armadura.

Queda prohibida la soldadura d'armadures galvanitzades o amb recobriments epoxídics.

Els empalmaments mitjançant dispositius mecànics d'unió, s'han de realitzar segons les especificacions de la DT i les indicacions del fabricant, en qualsevol cas, s'ha de complir l'especificat en l'article 49.5.2.6 del CODI ESTRUCTURAL.

Les armadures han d'estar subjectades entre elles i a l'encofrat de manera que mantinguin la seva posició durant l'abocada i la compactació del formigó.

Les armadures d'espera han d'estar subjectades a l'engraellat dels fonaments.

Quan és necessari recobriments superiors a 50 mm, s'ha de col·locar una malla de repartiment en mig d'aquest gruix, en la zona de tracció, segons s'especifica a l'article 44.2.1.1 del CODI ESTRUCTURAL, excepte en el cas d'elements que hagin de quedar soterrats.

La DF ha d'aprovar la col·locació de les armadures abans de començar el formigonament.

Per a qualsevol classe d'armadures passives, inclosos els estreps, el recobriment no ha de ser inferior, en cap punt, als valors determinats en la taula de l'apartat 44 del CODI ESTRUCTURAL, en funció de la classe d'exposició ambiental a que es sotmetrà el formigó armat, segons l'article 27.1 del CODI ESTRUCTURAL.

Els sistemes auxiliars per a l'armat de la peça formats per barres o filferros, encara que no formen part de l'armadura, han de complir els recobriments mínims, a efectes de garantir la durabilitat de la peça.

Distància lliure armadura parament:  $\geq D$  màxim,  $\geq 0,80$  granulat màxim

(on: D diàmetre armadura principal o diàmetre equivalent)

Distància lliure barra doblegada - parament:  $\geq 2 D$

La realització dels ancoratges de les barres al formigó, pel que fa a la forma, posició dins la peça i llargària de les barres ha de seguir les prescripcions del CODI ESTRUCTURAL a l'article 49.5.1.

Toleràncies d'execució:

- Llargària solapa: - 0 mm, + 50 mm

- Llargària d'ancoratge i solapa:  $-0,05L$  ( $\leq 50$  mm, mínim 12 mm), + 0,10 L ( $\leq 50$  mm)

- Posició: - En series de barres paral·leles:  $\pm 50$  mm - En estreps i cercols:  $\pm b/12$  mm (on b es el costat menor de la secció de l'element)

Les toleràncies en el recobriment i la posició de les armadures han de complir l'especificat a l'UNE 36831.

#### MALLA ELECTROSOLDADA:

El empalmament per solapa de malles electrosoldades ha de complir l'especificat en l'article 49.5.2.4 del CODI ESTRUCTURAL.

Llargària de la solapa en malles acoblades:  $a \times L_b$  neta:

(on: a es el coeficient de la taula 49.5.2.2 del CODI ESTRUCTURAL;  $L_b$  neta valor de l'apartat 49.5.1.4 del CODI ESTRUCTURAL)

- Ha de complir, com a mínim:  $\geq 15 D$ ,  $\geq 20$  cm

Llargària de la solapa en malles superposades:

- Separació entre elements solapats (longitudinal i transversal)  $> 10 D$ : 1,7  $L_b$

- Separació entre elements solapats (longitudinal i transversal)  $\leq 10 D$ : 2,4  $L_b$

#### 2.- CONDICIONS DEL PROCÉS D'EXECUCIÓ

##### CONDICIONS GENERALS:

El doblegat de les armadures s'ha de fer a temperatura ambient, mitjançant doblegadores mecàniques i a velocitat constant, amb l'ajut de mandri, de manera que es garanteixi una curvatura constant en tota la zona.

No s'han d'adreçar colzes excepte si es pot verificar que no es faran malbé.

S'han de col·locar separadors per a garantir el recobriment mínim i no han de produir fissures ni filtracions al formigó. La disposició dels separadors ha de complir l'especificat en la taula 49.8.2 del CODI ESTRUCTURAL.

Els separadors han d'estar expressament dissenyats per a aquesta finalitat i han de complir l'especificat en l'article 43.4.2 del CODI ESTRUCTURAL. Es prohibeix l'ús de fusta o qualsevol material residual de construcció (maó, formigó, etc.). Si han de quedar vistos, no poden ser metàl·lics.

En cas de realitzar soldadures s'han de seguir les disposicions de la norma UNE 36832 i les han d'executar operaris qualificats d'acord amb la normativa vigent.

#### 3.- UNITAT I CRITERI D'AMIDAMENT

##### MALLA ELECTROSOLDADA:

m2 de superfície amidada segons les especificacions de la DT.

Aquest criteri inclou les pèrdues i increments de material corresponents a retalls i empalmaments.

#### 4.- NORMATIVA DE COMPLIMENT OBLIGATORI

##### NORMATIVA GENERAL:

---

Documento Básico de Seguridad estructural DB-SE, parte II del CTE, aprobado por el Real Decreto 314/2006.

Real Decreto 470/2021, de 29 de junio, por el que se aprueba el Código Estructural.

5.- CONDICIONS DE CONTROL D'EXECUCIÓ I DE L'OBRA ACABADA

OPERACIONS DE CONTROL:

Els punts de control més destacables són els següents:

- Recepció i aprovació del informe d'especejament per part del contractista.
- Inspecció abans del formigonat de totes les unitats d'obra estructurals amb observació dels següents punts:
  - Tipus, diàmetre, longitud i disposició de les barres i malles col·locades.
- Rectitud.
  - Lligams entre les barres.
  - Rigidesa del conjunt.
  - Netedat dels elements.

CRITERIS DE PRESA DE MOSTRES:

Bàsicament el control de l'execució està confiat a la inspecció visual de les persones que l'exerceixen, amb la qual cosa el seu bon sentit, coneixements tècnics i experiència són fonamentals per aconseguir el nivell de qualitat previst.

INTERPRETACIÓ DE RESULTATS I ACTUACIONS EN CAS D'INCOMPLIMENT:

Desautorització del formigonat fins que no es prenguin les mesures de correcció adequades.

---

## EG31 Família G31

### 0.- ELEMENTOS QUE CONTEMPLA EL PLIEGO

EG312322PN.

#### 1.- DEFINICIÓ I CONDICIONS DE LES PARTIDES D'OBRA EXECUTADES

Estesa i col·locació de cable elèctric destinat a sistemes de distribució en tensió baixa i instal·lacions en general, per a serveis fixes, amb conductor de coure, de tensió assignada 0,6/1kV. S'han considerat els tipus següents:

- Cable flexible de designació RZ1-K (AS), amb aïllament de barreja de polietilè reticulat (XLPE) i coberta de poliolefines termoplàstiques, UNE 21123-4
- Cable flexible de designació RV-K amb aïllament de barreja de polietilè reticulat (XLPE) i coberta de barreja de policlorur de vinil (PVC), UNE 21123-2
- Cable flexible de designació RZ1-K (AS+), amb aïllament de barreja de polietilè reticulat (XLPE) + mica i coberta de poliolefines termoplàstiques, UNE 21123-4
- Cable flexible de designació SZ1-K (AS+), amb aïllament d'elastòmers vulcanitzats i coberta de poliolefines termoplàstiques, UNE 21123-4
- Cable rígid de designació RV, amb aïllament de barreja de polietilè reticulat (XLPE) i coberta de barreja de policlorur de vinil (PVC), UNE 21123-2
- Cable rígid de designació RZ, amb aïllament de barreja de polietilè reticulat (XLPE), UNE 21030
- Cable rígid de designació RVFV, amb armadura de fleix d'acer, aïllament de barreja de polietilè reticulat (XLPE) i coberta de barreja de policlorur de vinil (PVC), UNE 21123-2
- Cable flexible de designació ZZ-F (AS), amb aïllament i coberta d'elastòmers termoestables.

S'han considerat els tipus de col·locació següents:

- Col·locat superficialment
- Col·locat en tub
- Col·locat en canal o safata
- Col·locat aeri

L'execució de la unitat d'obra inclou les operacions següents:

- Estesa, col·locació i tibet del cable si es el cas

CONDICIONS GENERALS:

Els empalmaments i derivacions s'han de fer amb borns o regletes de connexió, prohibint-se expressament el fer-ho per simple recargolament o enrotllament dels fils, de forma que es garanteixi tant la continuïtat elèctrica com la de l'aïllament.

El recorregut ha de ser l'indicat a la DT.

Els conductors han de quedar estesos de manera que les seves propietats no quedin danyades.

Els conductors han d'estar protegits contra els danys mecànics que puguin venir després de la seva instal·lació.

El conductor ha de penetrar dins les caixes de derivació, de connexió dels equips i dels mecanismes elèctrics.

Tots els materials que intervenen en la instal·lació han de ser compatibles entre si. Per aquest motiu, el muntatge i les connexions han d'estar fets amb els materials i accessoris subministrats

pel fabricant, o expressament aprovats per aquest.

El cable ha de portar una identificació mitjançant anelles o brides del circuit al qual pertany, a la sortida del quadre de protecció.

No ha d'haver-hi empalmaments entre les caixes de derivació, ni entre aquestes i els mecanismes. No s'han de transmetre esforços entre els cables i les connexions elèctriques.

Penetració del conductor dins les caixes:  $\geq 10$  cm

Toleràncies d'instal·lació:

- Penetració del conductor dins les caixes:  $\pm 10$  mm

Distància mínima al terra en creuaments de vials públics:

- Sense transit rodat:  $\geq 4$  m

- Amb transit rodat:  $\geq 6$  m

COL·LOCAT SUPERFICIALMENT:

El cable ha de quedar fixat als paraments o al sostre mitjançant brides, collarins o abraçadores de forma que no en surti perjudicada la coberta.

Quan es col·loca muntat superficialment, la seva fixació al parament ha de quedar alineada paral·lelament al sostre o al paviment i la seva posició ha de ser la fixada al projecte.

Distància horitzontal entre fixacions:  $\leq 80$  cm

Distància vertical entre fixacions:  $\leq 150$  cm

En cables col·locats amb grapes sobre façanes s'aprofitarà, en la mesura del possible, les possibilitats d'ocultació que ofereixi aquesta.

El cable es subjectarà a la paret o sostre amb les grapes adequades. Les grapes han de ser resistents a la intempèrie i en cap cas han de malmetre el cable. Han d'estar fermament subjectes al suport amb tacs i cargols.

Quan el cable ha de recórrer un tram sense suports, com per exemple passar d'un edifici a un altre, es penjarà d'un cable fiador d'acer galvanitzat sòlidament subjectat pels extrems.

En els creuaments amb altres canalitzacions, elèctriques o no, es deixarà una distància mínima de 3 cm entre els cables i aquestes canalitzacions o bé es disposarà un aïllament suplementari. Si l'encreuament es fa practicant un pont amb el mateix cable, els punts de fixació immediats han d'estar el suficientment propers per tal d'evitar que la distància indicada pugui deixar d'existir.

COL·LOCACIÓ AÈRIA:

El cable quedarà unit als suports pel neutre fiador que es el que aguantarà tot l'esforç de tracció. En cap cas està permès fer servir un conductor de fase per a subjectar el cable.

La unió del cable amb el suport es durà a terme amb una peça adient que empresoni el neutre fiador per la seva coberta aïllant sense malmètrela. Aquesta peça ha d'incorporar un sistema de tesat per tal de donar-li al cable la seva tensió de treball un cop estesa la línia. Ha de ser d'acer galvanitzat hi no ha de provocar cap retorçament al conductor neutre fiador en les operacions de tesat.

Tant les derivacions com els empalmaments es faran coincidir sempre amb un punt de fixació, ja sigui en xarxes sobre suports o en xarxes sobre façanes o bé en combinacions d'aquestes.

COL·LOCAT EN TUBS:

Quan el cable passi de subterrani a aèri, es protegirà el cable soterrat des de 0,5 m per sota del paviment fins a 2,5 m per sobre amb un tub d'acer galvanitzat.

La connexió entre el cable soterrat i el que transcorre per la façana o suport es farà dintre d'una caixa de doble aïllament, situada a l'extrem del tub d'acer, resistent a la intempèrie i amb premsaestopes per a l'entrada i sortida de cables.

Els empalmaments i connexions es faran a l'interior de pericons o bé en les caixes dels mecanismes.

Es duran a terme de manera que quedi garantida la continuïtat tant elèctrica com de l'aïllament. A la vegada ha de quedar assegurada la seva estanquitat i resistència a la corrosió.

El diàmetre interior dels tubs serà superior a dues vegades el diàmetre del conductor.

Si en un mateix tub hi ha més d'un cable, aleshores el diàmetre del tub ha de ser suficientment gran per evitar embussaments dels cables.

## 2.- CONDICIONS DEL PROCÉS D'EXECUCIÓ

### CONDICIONS GENERALS:

L'instal·lador prendrà cura que no pateixi torsions ni danys a la seva coberta en treure'l de la bobina.

Es tindrà cura al treure el cable de la bobina per tal de no causar-li retorçaments ni coques.

Temperatura del conductor durant la seva instal·lació:  $\geq 0^{\circ}\text{C}$

No ha de tenir contacte amb superfícies calentes, ni que desprenguin irradiacions.

Si l'estesa del cable es amb tensió, es a dir estirant per un extrem del cable mentre es va desentrotllant de la bobina, es disposaran politges als suports i en els canvis de direcció per tal de no sobrepassar la tensió màxima admissible pel cable. El cable s'ha d'estreure de la bobina estirant per la part superior. Durant l'operació es vigilarà permanentment la tensió del cable. Un cop el cable a dalt dels suports es procedirà a la fixació i tibet amb els tensors que incorporen les peces de suport.

Durant l'estesa del cable i sempre que es prevegin interrupcions de l'obra, els extrems es protegiran per tal de que no hi entri aigua.

La força màxima de tracció durant el procés d'instal·lació serà tal que no provoqui allargaments superiors al 0,2%. Per a cables amb conductor de coure, la tensió màxima admissible durant l'estesa serà de 50 N/mm<sup>2</sup>.

En el traçat de l'estesa del cable es disposaran rodets en els canvis de direcció i en general allí

on es consideri necessari per tal de no provocar tensions massa grans al conductor.

Radi de curvatura mínim admissible durant l'estesa:

- Cables unipolars: Radi mínim de quinze vegades el diàmetre del cable.
- Cables multiconductors: Radi mínim de dotze vegades el diàmetre del cable.

CABLE COL.LOCAT EN TUB:

El tub de protecció ha d'estar instal·lat abans d'introduir els conductors.

El conductor s'ha d'introduir dins el tub de protecció mitjançant un cable guia prenent cura que no pateixi torsions ni danys a la seva coberta.

3.- UNITAT I CRITERI D'AMIDAMENT

m de llargària instal·lada, amidada segons les especificacions del projecte, entre els eixos dels elements per connectar.

Aquest criteri inclou les pèrdues de material corresponents a retalls, així com l'excés previst per a les connexions.

4.- NORMATIVA DE COMPLIMENT OBLIGATORI

Real Decreto 842/2002 de 2 de agosto, por el que se aprueba el Reglamento Electrotécnico de Baja Tensión. REBT 2002.

5.- CONDICIONS DE CONTROL D'EXECUCIÓ I DE L'OBRA ACABADA

CONTROL D'EXECUCIÓ. OPERACIONS DE CONTROL:

Les tasques de control a realitzar són les següents:

- Comprovació de la correcta instal·lació dels conductors
- Verificar que els tipus i seccions dels conductors s'adeqüen a l'especificat al projecte
- Verificar la no existència d'empalmaments fora de les caixes
- Verificar a caixes la correcta execució dels empalmaments i l'ús de borns de connexió adequats
- Verificar l'ús adequat dels codis de colors
- Verificar les distàncies de seguretat respecte altres conduccions (aigua, gas, gasos cremats i senyals febles) segons cadascun dels reglaments d'aplicació.
- Assaigs segons REBT.

CONTROL DE L'OBRA ACABADA. OPERACIONS DE CONTROL:

Les tasques de control a realitzar són les següents:

- Realització i emissió d'informe amb resultats dels controls i assaigs realitzats, d'acord amb el que s'especifica a la taula d'assaigs i de quantificació dels mateixos.

CRITERIS DE PRESA DE MOSTRES:

Resistència d'aïllament: Es realitzarà a tots els circuits

Rigidesa dielèctrica: Es realitzarà a les línies principals

Caiguda de tensió: Es mesuraran els circuits més desfavorables i les línies que hagin sigut modificades el seu recorregut respecte projecte.

INTERPRETACIÓ DE RESULTATS I ACTUACIONS EN CAS D'INCOMPLIMENT:

En cas d'incompliment de la Normativa vigent, es procedirà a la seva substitució.

En cas de deficiències de material o execució, es procedirà d'acord amb el que determini la DF.

## EG31 Família G31

### EG3123 Família G31

#### 0.- ELEMENTOS QUE CONTEMPLA EL PLIEGO

##### EG312322PN.

#### 1.- DEFINICIÓ I CONDICIONS DE LES PARTIDES D'OBRA EXECUTADES

Estesa i col·locació de cable elèctric destinat a sistemes de distribució en tensió baixa i instal·lacions en general, per a serveis fixes, amb conductor de coure, de tensió assignada 0,6/1kV. S'han considerat els tipus següents:

- Cable flexible de designació RZ1-K (AS), amb aïllament de barreja de polietilè reticulat (XLPE) i coberta de poliolefines termoplàstiques, UNE 21123-4
- Cable flexible de designació RV-K amb aïllament de barreja de polietilè reticulat (XLPE) i coberta de barreja de policlorur de vinil (PVC), UNE 21123-2
- Cable flexible de designació RZ1-K (AS+), amb aïllament de barreja de polietilè reticulat (XLPE) + mica i coberta de poliolefines termoplàstiques, UNE 21123-4
- Cable flexible de designació SZ1-K (AS+), amb aïllament d'elastòmers vulcanitzats i coberta de poliolefines termoplàstiques, UNE 21123-4
- Cable rígid de designació RV, amb aïllament de barreja de polietilè reticulat (XLPE) i coberta

de barreja de policlorur de vinil (PVC), UNE 21123-2

- Cable rígid de designació RZ, amb aïllament de barreja de polietilè reticulat (XLPE), UNE 21030
- Cable rígid de designació RVFV, amb armadura de fleix d'acer, aïllament de barreja de polietilè reticulat (XLPE) i coberta de barreja de policlorur de vinil (PVC), UNE 21123-2
- Cable flexible de designació ZZ-F (AS), amb aïllament i coberta d'elastòmers termoestables.

S'han considerat els tipus de col·locació següents:

- Col·locat superficialment
- Col·locat en tub
- Col·locat en canal o safata
- Col·locat aeri

L'execució de la unitat d'obra inclou les operacions següents:

- Estesa, col·locació i tibat del cable si es el cas

#### CONDICIONS GENERALS:

Els empalmaments i derivacions s'han de fer amb borns o regletes de connexió, prohibint-se expressament el fer-ho per simple recargolament o enrotllament dels fils, de forma que es garanteixi tant la continuïtat elèctrica com la de l'aïllament.

El recorregut ha de ser l'indicat a la DT.

Els conductors han de quedar estesos de manera que les seves propietats no quedin danyades.

Els conductors han d'estar protegits contra els danys mecànics que puguin venir després de la seva instal·lació.

El conductor ha de penetrar dins les caixes de derivació, de connexió dels equips i dels mecanismes elèctrics.

Tots els materials que intervenen en la instal·lació han de ser compatibles entre si. Per aquest motiu, el muntatge i les connexions han d'estar fets amb els materials i accessoris subministrats pel fabricant, o expressament aprovats per aquest.

El cable ha de portar una identificació mitjançant anelles o brides del circuit al qual pertany, a la sortida del quadre de protecció.

No ha d'haver-hi empalmaments entre les caixes de derivació, ni entre aquestes i els mecanismes. No s'han de transmetre esforços entre els cables i les connexions elèctriques.

Penetració del conductor dins les caixes:  $\geq 10$  cm

Toleràncies d'instal·lació:

- Penetració del conductor dins les caixes:  $\pm 10$  mm

Distància mínima al terra en creuaments de vials públics:

- Sense transit rodat:  $\geq 4$  m
- Amb transit rodat:  $\geq 6$  m

#### COL·LOCAT SUPERFICIALMENT:

El cable ha de quedar fixat als paraments o al sostre mitjançant brides, collarins o abraçadores de forma que no en surti perjudicada la coberta.

Quan es col·loca muntat superficialment, la seva fixació al parament ha de quedar alineada paral·lelament al sostre o al paviment i la seva posició ha de ser la fixada al projecte.

Distància horitzontal entre fixacions:  $\leq 80$  cm

Distància vertical entre fixacions:  $\leq 150$  cm

En cables col·locats amb grapes sobre façanes s'aprofitarà, en la mesura del possible, les possibilitats d'ocultació que ofereixi aquesta.

El cable es subjectarà a la paret o sostre amb les grapes adequades. Les grapes han de ser resistents a la intempèrie i en cap cas han de malmetre el cable. Han d'estar fermament subjectes al suport amb tacs i cargols.

Quan el cable ha de recórrer un tram sense suports, com per exemple passar d'un edifici a un altre, es penjarà d'un cable fiador d'acer galvanitzat sòlidament subjectat pels extrems.

En els creuaments amb altres canalitzacions, elèctriques o no, es deixarà una distància mínima de 3 cm entre els cables i aquestes canalitzacions o be es disposarà un aïllament suplementari. Si l'encreuament es fa practicant un pont amb el mateix cable, els punts de fixació immediats han d'estar el suficientment propers per tal d'evitar que la distància indicada pugui deixar d'existir.

#### COL·LOCACIÓ AÈRIA:

El cable quedarà unit als suports pel neutre fiador que es el que aguantarà tot l'esforç de tracció.

En cap cas està permès fer servir un conductor de fase per a subjectar el cable.

La unió del cable amb el suport es durà a terme amb una peça adient que empresoni el neutre fiador per la seva coberta aïllant sense malmètrela. Aquesta peça ha d'incorporar un sistema de tesat per tal de donar-li al cable la seva tensió de treball un cop estesa la línia. Ha de ser d'acer galvanitzat hi no ha de provocar cap retorciment al conductor neutre fiador en les operacions de tesat.

Tant les derivacions com els empalmaments es faran coincidir sempre amb un punt de fixació, ja sigui en xarxes sobre suports o en xarxes sobre façanes o be en combinacions d'aquestes.

#### COL·LOCAT EN TUBS:

Quan el cable passi de subterrani a aèri, es protegirà el cable soterrat des de 0,5 m per sota del paviment fins a 2,5 m per sobre amb un tub d'acer galvanitzat.

La connexió entre el cable soterrat i el que transcorre per la façana o suport es farà dintre d'una caixa de doble aïllament, situada a l'extrem del tub d'acer, resistent a la intempèrie i amb premsaestopes per a l'entrada i sortida de cables.

Els empalmaments i connexions es faran a l'interior de pericons o be en les caixes dels mecanismes.

Es duran a terme de manera que quedi garantida la continuïtat tant elèctrica com de l'aïllament. A la vegada ha de quedar assegurada la seva estanquitat i resistència a la corrosió. El diàmetre interior dels tubs serà superior a dues vegades el diàmetre del conductor. Si en un mateix tub hi ha més d'un cable, aleshores el diàmetre del tub ha de ser suficientment gran per evitar embussaments dels cables.

## 2.- CONDICIONS DEL PROCÉS D'EXECUCIÓ

### CONDICIONS GENERALS:

L'instal·lador prendrà cura que no pateixi torsions ni danys a la seva coberta en treure'l de la bobina.

Es tindrà cura al treure el cable de la bobina per tal de no causar-li retorçaments ni coques.

Temperatura del conductor durant la seva instal·lació:  $\geq 0^{\circ}\text{C}$

No ha de tenir contacte amb superfícies calentes, ni que desprenguin irradiacions.

Si l'estesa del cable es amb tensió, es a dir estirant per un extrem del cable mentre es va desentrotllant de la bobina, es disposaran politges als suports i en els canvis de direcció per tal de no sobrepassar la tensió màxima admissible pel cable. El cable s'ha d'estreure de la bobina estirant per la part superior. Durant l'operació es vigilarà permanentment la tensió del cable. Un cop el cable a dalt dels suports es procedirà a la fixació i tibet amb els tensors que incorporen les peces de suport.

Durant l'estesa del cable i sempre que es prevegin interrupcions de l'obra, els extrems es protegiran per tal de que no hi entri aigua.

La força màxima de tracció durant el procés d'instal·lació serà tal que no provoqui allargaments superiors al 0,2%. Per a cables amb conductor de coure, la tensió màxima admissible durant l'estesa serà de 50 N/mm<sup>2</sup>.

En el traçat de l'estesa del cable es disposaran rodets en els canvis de direcció i en general allí on es consideri necessari per tal de no provocar tensions massa grans al conductor.

Radi de curvatura mínim admissible durant l'estesa:

- Cables unipolars: Radi mínim de quinze vegades el diàmetre del cable.

- Cables multiconductors: Radi mínim de dotze vegades el diàmetre del cable.

### CABLE COL·LOCAT EN TUB:

El tub de protecció ha d'estar instal·lat abans d'introduir els conductors.

El conductor s'ha d'introduir dins el tub de protecció mitjançant un cable guia prenent cura que no pateixi torsions ni danys a la seva coberta.

## 3.- UNITAT I CRITERI D'AMIDAMENT

m de llargària instal·lada, amidada segons les especificacions del projecte, entre els eixos dels elements per connectar.

Aquest criteri inclou les pèrdues de material corresponents a retalls, així com l'excés previst per a les connexions.

## 4.- NORMATIVA DE COMPLIMENT OBLIGATORI

Real Decreto 842/2002 de 2 de agosto, por el que se aprueba el Reglamento Electrotécnico de Baja Tensión. REBT 2002.

## 5.- CONDICIONS DE CONTROL D'EXECUCIÓ I DE L'OBRA ACABADA

### CONTROL D'EXECUCIÓ. OPERACIONS DE CONTROL:

Les tasques de control a realitzar són les següents:

- Comprovació de la correcta instal·lació dels conductors
- Verificar que els tipus i seccions dels conductors s'adeqüen a l'especificat al projecte
- Verificar la no existència d'empalmaments fora de les caixes
- Verificar a caixes la correcta execució dels empalmaments i l'ús de borns de connexió adequats
- Verificar l'ús adequat dels codis de colors
- Verificar les distàncies de seguretat respecte altres conduccions (aigua, gas, gasos cremats i senyals febles) segons cadascun dels reglaments d'aplicació.
- Assaigs segons REBT.

### CONTROL DE L'OBRA ACABADA. OPERACIONS DE CONTROL:

Les tasques de control a realitzar són les següents:

- Realització i emissió d'informe amb resultats dels controls i assaigs realitzats, d'acord amb el que s'especifica a la taula d'assaigs i de quantificació dels mateixos.

### CRITERIS DE PRESA DE MOSTRES:

Resistència d'aïllament: Es realitzarà a tots els circuits

Rigidesa dielèctrica: Es realitzarà a les línies principals

Caiguda de tensió: Es mesuraran els circuits més desfavorables i les línies que hagin sigut modificades el seu recorregut respecte projecte.

### INTERPRETACIÓ DE RESULTATS I ACTUACIONS EN CAS D'INCOMPLIMENT:

En cas d'incompliment de la Normativa vigent, es procedirà a la seva substitució.

En cas de deficiències de material o execució, es procedirà d'acord amb el que determini la DF.

**EGE1 Família GE1**

EGE1P560 - Mòdul fotovoltaic monocristal·lí, potència pic  $\geq 560\text{Wp}$ , eficiència  $>20\%$ .

**1.- DEFINICIÓ I CONDICIONS DE LES PARTIDES D'OBRA EXECUTADES**

Mòduls fotovoltaics per a la generació d'energia elèctrica muntats sobre estructures de suport.

S'han considerat les unitats d'obra següents:

- Mòduls muntats sobre estructures de suport en superfícies planes
- Mòduls muntats sobre estructures de suport en superfícies inclinades

L'execució de la unitat d'obra inclou les operacions següents:

- Preparació de la zona de treball
- Replanteig de la unitat d'obra
- Muntatge dels suports
- Col·locació dels mòduls fotovoltaics
- Execució de les connexions elèctriques
- Prova de servei
- Retirada de l'obra de les restes d'embalatges, retalls de tubs, cables, etc.

**CONDICIONS GENERALS:**

La posició i l'orientació dels mòduls ha de ser la reflectida a la DT o, en el seu defecte, la indicada per la DF.

Tot el conjunt ha d'estar muntat segons les indicacions de la DT del fabricant i dels reglaments vigents.

La instal·lació ha d'estar construïda en la seva totalitat amb materials i procediments d'execució que garanteixin les exigències del servei, la durabilitat, salubritat i manteniment.

Tots els materials utilitzats han de ser compatibles entre ells.

Els captadors muntats en els seus suports han de quedar sòlidament fixats a l'estructura de l'edifici.

L'estructura de suport ha de resistir el pes propi dels elements de captació així com les sobrecàrregues de vent i neu indicades en la normativa vigent.

L'estructura de suport ha de poder dilatar lliurement sense provocar tensions a l'estructura de l'edifici ni als mòduls de captació solar.

Els mòduls han de quedar subjectats als suports pels punts previstos, i amb els accessoris de fixació acceptats pel fabricant.

Els punts de subjecció dels mòduls seran els suficients per tal de no provocar flexions superiors a les permeses pel fabricant.

Un cop col·locat, cap element de l'estructura de suport o del sistema de fixació ha de donar ombra sobre els captadors.

Els elements de la instal·lació que necessitin un manteniment o bé s'hagin de manipular han de ser accessibles.

Ha de ser possible desmuntar elements concrets de la instal·lació amb un nombre mínim d'actuacions sobre els altres elements.

Ha de tenir instal·lades les proteccions necessàries contra les descàrregues elèctriques d'acord amb la reglamentació vigent.

Cap part accessible de l'element instal·lat no ha d'estar en tensió, fora dels punts de connexió.

Han d'estar fetes totes les connexions elèctriques dels mòduls fotovoltaics i les d'aquests amb la part fixa de la instal·lació.

Les connexions han d'estar fetes a dintre de les caixes de connexió i no han de provocar esforços recíprocs.

L'estructura de suport ha d'estar connectada la xarxa de terra.

Ha d'estar feta la prova de servei.

**2.- CONDICIONS DEL PROCÉS D'EXECUCIÓ**

Abans de començar els treballs de muntatge, s'ha de fer un replanteig que ha de ser aprovat per la DF.

S'ha de comprovar que l'estructura de l'edifici reuneixi les condicions necessàries per a suportar el pes i les accions de la instal·lació.

El muntatge s'ha de fer seguint les instruccions de la documentació tècnica del fabricant. S'ha de seguir la seqüència de muntatge proposada pel fabricant.

Tots els elements s'han d'inspeccionar abans de la seva col·locació.

S'ha de comprovar que les característiques tècniques dels elements que conformen la instal·lació es corresponen a les especificades al projecte.

S'han d'aturar els treballs quan la velocitat del vent sigui superior a 50 km/h o plogui. Si un cop realitzats els treballs es donen aquestes condicions, s'han de revisar i assegurar les parts fetes.

Si s'han d'interrompre les feines de muntatge, s'han de protegir els elements que ja estan col·locats.

S'ha d'evitar que els elements captadors quedin exposats al sol durant el muntatge

S'ha de treballar sense tensió a la xarxa.

Un cop acabades les feines de muntatge es procedirà a la retirada de l'obra de tot el material sobrant (restes d'embalatges, retalls de tubs, etc.).

**3.- UNITAT I CRITERI D'AMIDAMENT**

Unitat de quantitat instal·lada, mesurada segons les especificacions de la DT.

**4.- NORMATIVA DE COMPLIMENT OBLIGATORI**

Documento Básico de Ahorro de energía. DB-HE, parte II del CTE, aprobado por el Real Decreto 314/2006.

Real Decreto 842/2002 de 2 de agosto, por el que se aprueba el Reglamento Electrotécnico de Baja Tensión. REBT 2002.

Real Decreto 1699/2011, de 18 de noviembre, por el que se regula la conexión a red de instalaciones de producción de energía eléctrica de pequeña potencia.



## EGE2 Família GE2

EGE2T025 - Inversor per instal·lació fotovoltaica d'autoconsum, tensió trifàsica,  $\geq 15$  kW nominals, rendiment europeu  $>80\%$ , Protecció IP mínima IP66. Inclosa garantia ampliada per una cobertura total de 10 anys. Col·locat.

### 1.- DEFINICIÓ I CONDICIONS DE LES PARTIDES D'OBRA EXECUTADES

Equip inversors per a l'adaptació de la corrent de la central de captació a la de la xarxa elèctrica, col·locats

L'execució de la unitat d'obra inclou les operacions següents:

- Preparació de la zona de treball
- Replanteig de la unitat d'obra
- Execució de les connexions elèctriques
- Prova de servei
- Retirada de l'obra de les restes d'emballatges, retalls de tubs, cables, etc.

### CONDICIONS GENERALS:

La posició ha de ser la reflectida a la DT o, en el seu defecte, la indicada per la DF.

Tot el conjunt ha d'estar muntat segons les indicacions de la DT del fabricant i dels reglaments vigents.

La instal·lació ha d'estar construïda en la seva totalitat amb materials i procediments d'execució que garanteixin les exigències del servei, la durabilitat, salubritat i manteniment.

Tots els materials utilitzats han de ser compatibles entre ells.

L'equip ha de quedar sòlidament fixat en la seva posició definitiva. No s'han de transmetre sorolls ni vibracions a l'estructura de l'edifici, sigui quina sigui la condició de treball.

Els elements de la instal·lació que necessitin un manteniment o bé s'hagin de manipular han de ser accessibles.

Ha de tenir instal·lades les proteccions necessàries contra les descàrregues elèctriques d'acord amb la reglamentació vigent.

Cap part accessible de l'element instal·lat no ha d'estar en tensió, fora dels punts de connexió.

Les connexions han d'estar fetes a dintre de les caixes de connexió i no han de provocar esforços recíprocs.

L'estructura de suport ha d'estar connectada la xarxa de terra.

Ha d'estar feta la prova de servei.

### 2.- CONDICIONS DEL PROCÉS D'EXECUCIÓ

Abans de començar els treballs de muntatge, s'ha de fer un replanteig que ha de ser aprovat per la DF.

El muntatge s'ha de fer seguint les instruccions de la documentació tècnica del fabricant. S'ha de seguir la seqüència de muntatge proposada pel fabricant.

Tots els elements s'han d'inspeccionar abans de la seva col·locació.

S'ha de comprovar que les característiques tècniques dels elements que conformen la instal·lació es corresponen a les especificades al projecte.

S'ha de treballar sense tensió a la xarxa.

Un cop acabades les feines de muntatge es procedirà a la retirada de l'obra de tot el material sobrant (restes d'emballatges, retalls de tubs, etc.).

### 3.- UNITAT I CRITERI D'AMIDAMENT

Unitat de quantitat instal·lada, mesurada segons les especificacions de la DT.

### 4.- NORMATIVA DE COMPLIMENT OBLIGATORI

Documento Básico de Ahorro de energía. DB-HE, parte II del CTE, aprobado por el Real Decreto 314/2006.

Real Decreto 842/2002 de 2 de agosto, por el que se aprueba el Reglamento Electrotécnico de Baja Tensión. REBT 2002.

Real Decreto 1699/2011, de 18 de noviembre, por el que se regula la conexión a red de instalaciones de producción de energía eléctrica de pequeña potencia.

## EGE3 Família GE3

EGE3E005 - Estructura de suport per a mòdul fotovoltaic inclinada d'alumini amb un sistema autoportant amb llastres de formigó amb inclinacions fins  $30^\circ$ . Garantia mínima 10 anys. Col·locat sobre cobertes planes no perforables.

### 1.- DEFINICIÓ I CONDICIONS DE LES PARTIDES D'OBRA EXECUTADES

Mòduls fotovoltaics per a la generació d'energia elèctrica muntats sobre estructures de suport.

S'han considerat les unitats d'obra següents:

- Mòduls muntats sobre estructures de suport en superfícies planes
- Mòduls muntats sobre estructures de suport en superfícies inclinades

L'execució de la unitat d'obra inclou les operacions següents:

- Preparació de la zona de treball
- Replanteig de la unitat d'obra
- Muntatge dels suports
- Col·locació dels mòduls fotovoltaics
- Execució de les connexions elèctriques
- Prova de servei

-Retirada de l'obra de les restes d'embalatges, retalls de tubs, cables, etc.

#### CONDICIONS GENERALS:

La posició i l'orientació dels mòduls ha de ser la reflectida a la DT o, en el seu defecte, la indicada per la DF.

Tot el conjunt ha d'estar muntat segons les indicacions de la DT del fabricant i dels reglaments vigents.

La instal·lació ha d'estar construïda en la seva totalitat amb materials i procediments d'execució que garanteixin les exigències del servei, la durabilitat, salubritat i manteniment.

Tots els materials utilitzats han de ser compatibles entre ells.

Els captadors muntats en els seus suports han de quedar sòlidament fixats a l'estructura de l'edifici.

L'estructura de suport ha de resistir el pes propi dels elements de captació així com les sobrecàrregues de vent i neu indicades en la normativa vigent.

L'estructura de suport ha de poder dilatar lliurement sense provocar tensions a l'estructura de l'edifici ni als mòduls de captació solar.

Els mòduls han de quedar subjectats als suports pels punts previstos, i amb els accessoris de fixació acceptats pel fabricant.

Els punts de subjecció dels mòduls seran els suficients per tal de no provocar flexions superiors a les permeses pel fabricant.

Un cop col·locat, cap element de l'estructura de suport o del sistema de fixació ha de donar ombra sobre els captadors.

Els elements de la instal·lació que necessitin un manteniment o bé s'hagin de manipular han de ser accessibles.

Ha de ser possible desmuntar elements concrets de la instal·lació amb un nombre mínim d'actuacions sobre els altres elements.

Ha de tenir instal·lades les proteccions necessàries contra les descàrregues elèctriques d'acord amb la reglamentació vigent.

Cap part accessible de l'element instal·lat no ha d'estar en tensió, fora dels punts de connexió.

Han d'estar fetes totes les connexions elèctriques dels mòduls fotovoltaics i les d'aquests amb la part fixa de la instal·lació.

Les connexions han d'estar fetes a dintre de les caixes de connexió i no han de provocar esforços recíprocs.

L'estructura de suport ha d'estar connectada a la xarxa de terra.

Ha d'estar feta la prova de servei.

#### 2.- CONDICIONS DEL PROCÉS D'EXECUCIÓ

Abans de començar els treballs de muntatge, s'ha de fer un replanteig que ha de ser aprovat per la DF.

S'ha de comprovar que l'estructura de l'edifici reuneixi les condicions necessàries per a suportar el pes i les accions de la instal·lació.

El muntatge s'ha de fer seguint les instruccions de la documentació tècnica del fabricant. S'ha de seguir la seqüència de muntatge proposada pel fabricant.

Tots els elements s'han d'inspeccionar abans de la seva col·locació.

S'ha de comprovar que les característiques tècniques dels elements que conformen la instal·lació es corresponen a les especificades al projecte.

S'han d'aturar els treballs quan la velocitat del vent sigui superior a 50 km/h o plogui. Si un cop realitzats els treballs es donen aquestes condicions, s'han de revisar i assegurar les parts fetes.

Si s'han d'interrompre les feines de muntatge, s'han de protegir els elements que ja estan col·locats.

S'ha d'evitar que els elements captadors quedin exposats al sol durant el muntatge

S'ha de treballar sense tensió a la xarxa.

Un cop acabades les feines de muntatge es procedirà a la retirada de l'obra de tot el material sobrant (restes d'embalatges, retalls de tubs, etc.).

#### 3.- UNITAT I CRITERI D'AMIDAMENT

Unitat de quantitat instal·lada, mesurada segons les especificacions de la DT.

#### 4.- NORMATIVA DE COMPLIMENT OBLIGATORI

Documento Básico de Ahorro de energía. DB-HE, parte II del CTE, aprobado por el Real Decreto 314/2006.

Real Decreto 842/2002 de 2 de agosto, por el que se aprueba el Reglamento Electrotécnico de Baja Tensión. REBT 2002.

Real Decreto 1699/2011, de 18 de noviembre, por el que se regula la conexión a red de instalaciones de producción de energía eléctrica de pequeña potencia.

## EGE8 Família GE8

EGE8ZP04 - Connector MULTICONTACT MC4 mascle per a la connexió ràpida, segura, estanca i hermètica de panells solars.

Per cable solar de 4-6mm<sup>2</sup>, col·locat

#### 1.- DEFINICIÓ I CONDICIONS DE LES PARTIDES D'OBRA EXECUTADES

Mòduls fotovoltaics per a la generació d'energia elèctrica muntats sobre estructures de suport.

S'han considerat les unitats d'obra següents:

-Mòduls muntats sobre estructures de suport en superfícies planes

-Mòduls muntats sobre estructures de suport en superfícies inclinades

L'execució de la unitat d'obra inclou les operacions següents:

-Preparació de la zona de treball

-Replanteig de la unitat d'obra

-Muntatge dels suports

-Col·locació dels mòduls fotovoltaics

-Execució de les connexions elèctriques

-Prova de servei

-Retirada de l'obra de les restes d'emballatges, retalls de tubs, cables, etc.

#### CONDICIONS GENERALS:

La posició i l'orientació dels mòduls ha de ser la reflectida a la DT o, en el seu defecte, la indicada per la DF.

Tot el conjunt ha d'estar muntat segons les indicacions de la DT del fabricant i dels reglaments vigents.

La instal·lació ha d'estar construïda en la seva totalitat amb materials i procediments d'execució que garanteixin les exigències del servei, la durabilitat, salubritat i manteniment.

Tots els materials utilitzats han de ser compatibles entre ells.

Els captadors muntats en els seus suports han de quedar sòlidament fixats a l'estructura de l'edifici.

L'estructura de suport ha de resistir el pes propi dels elements de captació així com les sobrecàrregues de vent i neu indicades en la normativa vigent.

L'estructura de suport ha de poder dilatar lliurement sense provocar tensions a l'estructura de l'edifici ni als mòduls de captació solar.

Els mòduls han de quedar subjectats als suports pels punts previstos, i amb els accessoris de fixació acceptats pel fabricant.

Els punts de subjecció dels mòduls seran els suficients per tal de no provocar flexions superiors a les permeses pel fabricant.

Un cop col·locat, cap element de l'estructura de suport o del sistema de fixació ha de donar ombra sobre els captadors.

Els elements de la instal·lació que necessitin un manteniment o bé s'hagin de manipular han de ser accessibles.

Ha de ser possible desmuntar elements concrets de la instal·lació amb un nombre mínim d'actuacions sobre els altres elements.

Ha de tenir instal·lades les proteccions necessàries contra les descàrregues elèctriques d'acord amb la reglamentació vigent.

Cap part accessible de l'element instal·lat no ha d'estar en tensió, fora dels punts de connexió.

Han d'estar fetes totes les connexions elèctriques dels mòduls fotovoltaics i les d'aquests amb la part fixa de la instal·lació.

Les connexions han d'estar fetes a dintre de les caixes de connexió i no han de provocar esforços recíprocs.

L'estructura de suport ha d'estar connectada la xarxa de terra.

Ha d'estar feta la prova de servei.

#### 2.- CONDICIONS DEL PROCÉS D'EXECUCIÓ

Abans de començar els treballs de muntatge, s'ha de fer un replanteig que ha de ser aprovat per la DF.

S'ha de comprovar que l'estructura de l'edifici reuneixi les condicions necessàries per a suportar el pes i les accions de la instal·lació.

El muntatge s'ha de fer seguint les instruccions de la documentació tècnica del fabricant. S'ha de seguir la seqüència de muntatge proposada pel fabricant.

Tots els elements s'han d'inspeccionar abans de la seva col·locació.

S'ha de comprovar que les característiques tècniques dels elements que conformen la instal·lació es corresponen a les especificades al projecte.

S'han d'aturar els treballs quan la velocitat del vent sigui superior a 50 km/h o plogui. Si un cop realitzats els treballs es donen aquestes condicions, s'han de revisar i assegurar les parts fetes.

Si s'han d'interrompre les feines de muntatge, s'han de protegir els elements que ja estan col·locats.

S'ha d'evitar que els elements captadors quedin exposats al sol durant el muntatge

S'ha de treballar sense tensió a la xarxa.

Un cop acabades les feines de muntatge es procedirà a la retirada de l'obra de tot el material sobrant (restes d'emballatges, retalls de tubs, etc.).

#### 3.- UNITAT I CRITERI D'AMIDAMENT

Unitat de quantitat instal·lada, mesurada segons les especificacions de la DT.

#### 4.- NORMATIVA DE COMPLIMENT OBLIGATORI

Documento Básico de Ahorro de energía. DB-HE, parte II del CTE, aprobado por el Real Decreto 314/2006.

Real Decreto 842/2002 de 2 de agosto, por el que se aprueba el Reglamento Electrotécnico de Baja Tensión. REBT 2002.

Real Decreto 1699/2011, de 18 de noviembre, por el que se regula la conexión a red de instalaciones de producción de energía eléctrica de pequeña potencia.

### EJA1 Família JA1

EJA1ZC03 - Escalfador d'aigua instantani CLAGE model CEX o equivalent, elèctric, potència nominal de 11-13,5 kW, alimentació trifàsica 400V amb connexió directa, per un cabal de 5,6 l/min - 6,9 l/min , pressió màxima d'operació de 10 bar, connexions d'aigua rosca G1/2", grau de protecció IP24, dimensions (alt x ample x fons) 29,4x17,7x10,8 cm, 2,7 kg de pes, col·locat amb fixacions murals i connectat

#### 1.- DEFINICIÓ I CONDICIONS DE LES PARTIDES D'OBRA EXECUTADES

Instal·lació d'caldera elèctrica instantanis.

S'han considerat els tipus de col·locació següents:

-Amb fixacions murals

-Sobre bancades o paviment

Es consideren incloses dins d'aquesta unitat d'obra les operacions següents:

- Fixació de l'aparell
- Connexió a la xarxa de subministrament i distribució d'aigua sanitària
- Connexió a la xarxa elèctrica i de terra
- Prova de servei

#### CONDICIONS GENERALS:

L'aparell col·locat amb fixacions murals, ha de quedar fixat mitjançant quatre perns de 10 mm de diàmetre, connectats amb contraplaques i encastats 80 mm en el suport.

L'aparell col·locat sobre bancades o paviment, ha de quedar recolzat sobre el suport amb dispositius intermedis per a la seva fixació.

Cal que quedi suficientment separat dels paraments que l'envolten, de manera que es pugui instal·lar i manipular.

Les connexions amb els diferents tubs no han de tenir fuites, han de ser enroscades i amb junt de material elàstic.

Abans i després de l'acumulador s'ha d'instal·lar una aixeta de pas, segons les especificacions del seu plec de condicions.

L'enllaç a la xarxa elèctrica ha de portar connexió a terra.

La posició ha de ser la reflectida a la DT o, en el seu defecte, la indicada per la DF.

Ha d'estar feta la prova d'instal·lació.

L'instal·lador cal que aporti l'acta de posada en servei.

Distància de l'aparell a d'altres aparells amb flama:  $\geq 40$  cm

Distància als paraments laterals:  $\geq 15$  cm

Toleràncies d'instal·lació:

-Posició:  $\pm 20$  mm

-Aplomat (posició vertical):  $\pm 3$  mm

-Horitzontalitat (posició horitzontal):  $\pm 3$  mm

#### 2.- CONDICIONS DEL PROCÉS D'EXECUCIÓ

Les unions roscades s'han de preparar amb estopa, pasta o cintes d'estanquitat.

L'enroscada, en el seu cas, s'ha de fer sense forçar ni malmetre la rosca.

#### 3.- UNITAT I CRITERI D'AMIDAMENT

Unitat de quantitat instal·lada, mesurada segons les especificacions de la DT.

#### 4.- NORMATIVA DE COMPLIMENT OBLIGATORI

Real Decreto 1027/2007, de 20 de julio, por el que se aprueba el Reglamento de Instalaciones Térmicas en los Edificios. (RITE).

Real Decreto 238/2013, de 5 de abril, por el que se modifican determinados artículos e instrucciones técnicas del Reglamento de Instalaciones Térmicas en los Edificios, aprobado por Real Decreto 1027/2007, de 20 de julio.

Real Decreto 842/2002 de 2 de agosto, por el que se aprueba el Reglamento Electrotécnico de Baja Tensión. REBT 2002

Real Decreto 865/2003, de 4 de julio, por el que se establecen los criterios higiénico-sanitarios para la prevención y control de la legionelosis.

Decret 352/2004, de 27 de juliol, pel qual s'estableixen les condicions higiènicosanitàries per a la prevenció i el control de la legionel·losi.

#### 5.- CONDICIONS DE CONTROL D'EXECUCIÓ I DE L'OBRA ACABADA

##### CONTROL D'EXECUCIÓ. OPERACIONS DE CONTROL:

Les tasques de control a realitzar són les següents:

- Comprovació de la correcta instal·lació dels materials i equips a l'obra
- Verificar l'estanqueïtat a juntes i unions dels equips amb els circuits d'aigua (prova d'estanqueïtat).
- Verificar la correcta ubicació dels escalfadors a gas, l'adequació del local amb entrada i sortida d'aire i conducte d'evacuació de fums adequat per garantir el rendiment i la seguretat.
- Verificar estanqueïtat dels conductes d'evacuació de fums, la pressa d'anàlisi i la pressa de recollida de condensats.
- Verificar la correcta instal·lació de presa de corrent d'acumuladors elèctrics.
- Verificar la correcta instal·lació de dipòsits d'acumulació d'aigua calenta i dels elements de seguretat.
- Verificar el funcionament dels equips de recirculació d'aigua a instal·lacions amb escalfador d'aigua centralitzat.
- Verificar la conducció de la vàlvula de seguretat al desguàs i el correcte taratge de la mateixa.

-Realitzar les proves de funcionament i ajust dels elements de regulació i control.

##### CONTROL DE L'OBRA ACABADA. OPERACIONS DE CONTROL:

-Realització i emissió d'informe amb resultats dels controls i dels assaigs realitzats.

##### CRITERIS DE PRESA DE MOSTRES:

Es comprovarà globalment

##### INTERPRETACIÓ DE RESULTATS I ACTUACIONS EN CAS D'INCOMPLIMENT:

Es cas de deficiències de material o execució, si es pot esmenar sense canviar materials, es procedirà a fer-ho. En cas contrari es procedirà a canviar tot el material afectat.

En cas de manca d'elements o discrepàncies amb el projecte, es procedirà a l'adequació, d'acord amb el determini la DF.

#### EM91 Família M91

EM91ZCZ2 - Parallamps INGESCO o equivalent PDC 3.1 Nivell 3 radi= 60 m. ; segons norma UNE 21186. Sistema d'encebat

electrònic. Fabricat en acer inoxidable AISI 316. Format per un bolc energètic encapsulat amb una protecció exterior metàl·lica, un controlador de càrrega, un amplificador que emet impulsos d'alta freqüència, punta captadora i amb els següents elements: - 1 Peça d'adaptació a màstil. - 1 màstil de 6 metres de Ferro Galvanitzat ( 2 trams de 3m). - 48 mts cable trenat de coure electrolític nu de 50 mm<sup>2</sup> - 1 Joc anclatge amb placa i cargols metàl·lics. - 36 suports M-8 de bronze pr cable de 50 mm<sup>2</sup> i 70 mm<sup>2</sup> - 1 tub de protecció pel baixant de 3 m de ferro galvanitzat. - 1 arqueta de registre de 300x300mm amb regleta equipotencial inclosa i 3 terminals brida . - 3 jabalines de coure 300 micres 2 m. - 3 grapes de llautó. - 1 comptador de descàrregues de llamps. - 1 Compost líquid activador perdurable per a punts a terra de 25 Kgs - 1 posta a terra <10 Ohms composta per arqueta de 300x300mm i barra equipotencial, 3 elèctrodes de coure de 2000x14mm amb grapa de connexió i Lowpat líquid compost activador perdurable per a les preses de terra.

Instal·lat i connectat a la xarxa de terres de l'edifici mitjançant via de guspires.

#### 1.- DEFINICIÓ I CONDICIONS DE LES PARTIDES D'OBRA EXECUTADES

Instal·lació completa de parallamps amb elements captadors, suports i pals, xarxa de connexió a terra, comptadors de llamps i elements definits a la unitat d'obra, d'acord amb el CTE SU 8.

L'execució de la unitat d'obra inclou les operacions següents:

Muntat superficialment a la paret:

- La confecció dels càlculs i plànols de detall del sistema.
- Subministrament de tots materials, tant components del sistema com accessoris (separadors, subjecció, etc.) definits a les unitats d'obra components.
- Desembalatge i inspecció del material subministrat.
- Preparació de la zona de treball.
- Replanteig de tots els elements.
- Encastar suports a la paret o del sòcols sobre el paviment, en funció del sistema d'instal·lació.
- Aplomat i anivellaments del element de suport.
- Col·locació del pal als suports.
- Col·locació del elements captadors i acoblament al pal de suport.
- Connexió de l'element de captació al conductor de la xarxa de terres.
- Col·locació dels tubs de protecció de la xarxa de terres.
- Estesa del cable de la xarxa de terres.
- Col·locació, fixació i connexió del comptador de llamps i del punt de connexió a terra.
- Clavament i connexió de la pica de terra.
- Posada en funcionament, prova de servei i funcionament.
- Protecció dels elements contra possibles danys mecànics.
- Retirada de l'obra dels embalatges, retalls, restes de materials, etc. i disposició d'aquests per a la correcta gestió de residus.
- Confecció, recollida, arxiu i lliurament a la DF de tota la documentació d'origen del materials exigibles al sistema segons normativa i DT.

#### CONDICIONS GENERALS:

El sistema ha d'estar aprovat per la DF.

Els plànols i documentació de muntatge han d'estar aprovats per la DF abans del inici dels treballs.

Les característiques dels elements han de ser les especificades en la DT del sistema aprovat.

Els equips i materials han d'estar subministrats a obra amb els manuals de muntatge, utilització, marcatges, etiquetes i declaracions de conformitat que li siguin aplicables, segons la normativa vigent de marcatge CE.

La posició dels elements ha de ser la reflectida a la DT o, en el seu defecte, la indicada per la DF.

Toleràncies d'instal·lació:

-Posició: ± 50 mm

-Aplomat: ± 20 mm

#### MUNTAT SUPERFICIALMENT A LA PARET:

Els dos suports s'han d'encastar sòlidament a la paret i han de quedar ben aplomats perquè el pal, un cop instal·lat, quedi vertical.

Distància entre cada dos suports: >= 700 mm

#### MUNTAT SOBRE SÒCOL:

El sòcol s'ha d'ancorar sòlidament al paviment i ha de quedar anivellat perquè el pal, un cop instal·lat, quedi vertical. El cable de connexió a terra ha de sortir a través de la base, encastat en el paviment.

El capçal ha de quedar fixat sòlidament al capdamunt del pal mitjançant la peça d'adaptació i amb el cable de connexió a terra soldat a la seva base. Aquest cable ha de passar per l'interior del pal.

#### 2.- CONDICIONS DEL PROCÉS D'EXECUCIÓ

La zona on s'instal·la l'element ha de complir amb les especificacions del seu plec de condicions o la indicada per la DF o que les possibles actuacions posteriors o pendants a realitzar en la zona on s'instal·la l'element han de ser compatibles amb els materials a instal·lar.

En cas de risc de tempestes amb aparell elèctric s'han de suspendre els treballs.

S'han d'aturar els treballs quan la velocitat del vent sigui superior a 50 km/h o ploqui. Si un cop realitzats els treballs es donen aquestes condicions, s'han de revisar i assegurar les parts fetes.

Un cop finalitzat el muntatge cal realitzar la posada en funcionament dels elements i les proves de servei definides al protocol de proves de la DT.

Un cop instal·lat l'element, es procedirà a la retirada de l'obra de tots els materials sobrants com ara embalatges, retalls de tubs, etc. i disposició d'aquests per a la correcta gestió de residus.

Els elements instal·lats, en cas necessari, s'han de protegir per evitar malmetre'ls durant el muntatge d'altres elements o d'acord amb la DT del fabricant o de la DT del projecte.

#### 3.- UNITAT I CRITERI D'AMIDAMENT

---

Unitat de quantitat instal·lada, mesurada segons les especificacions de la DT.

#### 4.- NORMATIVA DE COMPLIMENT OBLIGATORI

Documento Básico de Seguridad de utilización DB-SU, parte II del CTE, aprobado por el Real Decreto 314/2006.

---

### **EMDW Familia MDW**

EMDWZC03 - Tarjeta expansora de 8 zones CARRIER model ATS1202 o equivalent. Connexió MI en placa de la central o al expansor. Dimensions armari 80x50 mm. Certificat de Grau de Seguretat 3. Muntat superficialment.

#### 1.- DEFINICIÓ I CONDICIONS DE LES PARTIDES D'OBRA EXECUTADES

Elements per a supervisió de la gestió d'instal·lacions.

S'han considerat els següents tipus d'elements:

-Adaptadors per a connexió del bus de dades del sistema de regulació amb altres sistemes (Ordinadors, xarxes telefòniques, etc.)

-Ordinadors i programari per al control centralitzat d'instal·lacions

En els adaptadors per a connexió del bus de dades:

-Preparació de la zona de treball

-Replanteig de la unitat d'obra, si és el cas

-Connexió a la xarxa elèctrica, si és el cas

-Connexió al circuit de control, si és el cas

-Connexió amb l'actuador, si és el cas

-Retirada de l'obra dels embalatges, retalls de cables, etc.

-Prova de servei

En els ordinadors per al control centralitzat d'instal·lacions:

-Preparació de la zona de treball

-Connexió a la xarxa elèctrica

-Connexió al circuit de control

-Retirada de l'obra dels embalatges, retalls de cables, etc.

-Prova de servei

En el programari per al control centralitzat d'instal·lacions:

Programari:

-Instal·lació del programari en el ordinador

-Retirada de l'obra dels embalatges, etc.

-Prova de servei

#### CONDICIONS GENERALS:

La posició ha de ser la reflectida a la DT o, en el seu defecte, la indicada per la DF.

Els controls només han de ser accessibles al personal tècnic.

Els equips han de quedar instal·lats i en condicions de funcionament.

Ha d'estar feta la prova de servei.

#### ADAPTADORS PER A CONNEXIÓ DEL BUS DE DADES:

Ha de quedar fixat sòlidament al suport pels punts previstos d'acord amb les instruccions d'instal·lació del fabricant.

Les connexions s'han de fer per mitjà de connectors normalitzats.

Han d'estar fetes totes les connexions, tant les dels circuits de control i presa de dades, com les del circuit d'alimentació. Es faran servir els connectors adequats en cada cas.

#### ORDINADORS I PROGRAMARI PER AL CONTROL CENTRALITZAT D'INSTAL·LACIONS:

L'ordinador ha de quedar connectat a la xarxa elèctrica i a la xarxa de control de la instal·lació.

El programari carregat a l'ordinador ha de funcionar correctament, ha de ser compatible amb el sistema operatiu i amb les prestacions de l'ordinador.

#### 2.- CONDICIONS DEL PROCÉS D'EXECUCIÓ

Abans de començar els treballs de muntatge, s'ha de fer un replanteig que ha de ser aprovat per la DF.

El muntatge s'ha de fer seguint les instruccions de la documentació tècnica del fabricant. S'ha de seguir la seqüència de muntatge proposada pel fabricant.

Tots els elements s'han d'inspeccionar abans de la seva col·locació.

S'ha de comprovar que les característiques tècniques de l'aparell corresponguin a les especificades al projecte.

S'ha de comprovar la idoneïtat de la tensió disponible amb la dels aparells.

Les connexions a les diferents xarxes de servei es faran un cop tallats els corresponents subministraments.

Les proves i ajustos sobre els equips han de ser fetes per personal especialitzat.

Un cop instal·lat l'equip, s'ha de procedir a la retirada de l'obra de tots els materials sobrants com ara embalatges, retalls de tubs, etc.

#### 3.- UNITAT I CRITERI D'AMIDAMENT

Unitat de quantitat realment instal·lada, amidada segons les especificacions de la DT.

#### 4.- NORMATIVA DE COMPLIMENT OBLIGATORI

No hi ha normativa de compliment obligatori.

## EN81 Família N81

EN81ZJ04 - Vàlvula antiretorn per a instal·lacions de sanejament JIMTEN S-220 ref. 70004 o equivalent, de diàmetre nominal 200, amb cos de PVC, clapeta plàstica, muntada

### 1.- DEFINICIÓ I CONDICIONS DE LES PARTIDES D'OBRA EXECUTADES

Vàlvules de retenció de disc o de bola, muntades.

S'han considerat els següents tipus de vàlvules:

- Vàlvules de retenció metàl·liques, de bola, roscades
- Vàlvules de retenció metàl·liques, de disc, roscades
- Vàlvules de retenció de material sintètic, de bola, roscades o encolades
- Vàlvules de retenció de material sintètic, de disc, embridades o per a muntar entre brides

L'execució de la unitat d'obra inclou les operacions següents:

Vàlvules embridades o muntades entre brides:

- Neteja del interior i extrems del tub i de les vàlvules
- Preparació de les unions amb elements d'estanquitat
- Connexió de la vàlvula a la xarxa
- Prova de servei

### CONDICIONS GENERALS:

La posició ha de ser la reflectida a la DT o, en el seu defecte, la indicada per la DF.

Els eixos de la vàlvula i de la canonada han de quedar alineats.

Tant els junts de la vàlvula com les connexions amb la canonada han de ser estanques a la pressió de treball.

No s'han de transmetre esforços entre les canonades i la vàlvula.

Toleràncies d'instal·lació:

- Posició:  $\pm 30$  mm

### 2.- CONDICIONS DEL PROCÉS D'EXECUCIÓ

Les unions amb la canonada han de quedar segellades mitjançant cintes d'estanquitat adequades.

### 3.- UNITAT I CRITERI D'AMIDAMENT

Unitat de quantitat instal·lada, mesurada segons les especificacions de la DT.

### 4.- NORMATIVA DE COMPLIMENT OBLIGATORI

La normativa ha de ser l'específica a l'ús a què es destini.

---

## EP31 Família P31

EP31ZG14 - Bucle d'inducció magnètica Geermarc LoopHEAR LH-102 o equivalent. Inclou micròfon integrat o extern. Interruptor d'encesa/apagada. Indicador del nivell de càrrega de la bateria. Indicador d'emissió de camp magnètic. Volum de l'audiòfon addicional ajustable. Micròfon inclòs. Bateria de NiMH. Temps de conversa: 8 hores. Temps en espera: 2 dies. Autonomia apagat: 4 mesos. Dimensió: 250 x 220 x 70 mm. Pes: 710 grams. Instal·lat.

---

## EP7Z Família P7Z

### 0.- ELEMENTOS QUE CONTEMPLA EL PLIEGO

EP7Z1H58PN,EP7ZPAS1.

### 1.- DEFINICIÓ I CONDICIONS DE LES PARTIDES D'OBRA EXECUTADES

Elements especials per a armaris de comunicacions, col·locats.

S'han contemplat els següents tipus d'elements:

---

- Plafons amb connectors del tipus RJ45 integrats
  - Plafons per a connexions telefòniques amb connectors del tipus 110
  - Plafons amb connectors de fibra òptica del tipus SC
  - Caixa per a unions de cables de fibra òptica
- L'execució de la unitat d'obra inclou les operacions següents:
- Replanteig de l'element a l'interior de l'armari
  - Fixació a l'armari
  - Execució de les connexions
  - Prova de servei
  - Retirada de l'obra de les restes d'embalatges, retalls de cables, etc.

#### CONDICIONS GENERALS:

La posició ha de ser la reflectida a la DT o, en el seu defecte, la indicada per la DF.  
Ha de quedar fixat sòlidament a l'armari pels punts previstos a la documentació tècnica del fabricant i amb el sistema de fixació disposat pel fabricant. No s'han de transmetre esforços entre el plafó i l'armari.

Tots els materials que intervenen en la instal·lació han de ser compatibles entre si. Per aquest motiu, el muntatge i les connexions dels equips han d'estar fets amb els materials i accessoris subministrats pel fabricant, o expressament aprovats per aquest.

Les connexions han d'estar fetes.

No s'han de transmetre esforços entre la connexió i el mecanisme.

La prova de servei ha d'estar feta.

#### CONNECTORS DE 8 VIES PER A CABLES AMB CONDUCTORS METÀL·LICS:

L'apantallament de la instal·lació no es pot perdre en el connector, per tant, la pantalla del cable s'ha de connectar amb la pantalla del propi connector.

#### CONNECTORS PER A CABLES DE FIBRA ÒPTICA:

La qualitat i característica del senyal òptic no poden alterar-se en el punt de connexió entre la fibra i el connector.

Així mateix, no es pot perdre la qualitat i les característiques del senyal òptic per radis de curvatura excessivament petits en el traçat del cable de fibra òptica.

#### 2.- CONDICIONS DEL PROCÉS D'EXECUCIÓ

Abans de començar els treballs de muntatge, s'ha de fer un replanteig que ha de ser aprovat per la DF.

El muntatge s'ha de fer seguint les instruccions de la documentació tècnica del fabricant. S'ha de seguir la seqüència de muntatge proposada pel fabricant.

Tots els elements s'han d'inspeccionar abans de la seva col·locació.

S'ha de comprovar que les característiques tècniques de l'element corresponen a les especificades al projecte.

La seva instal·lació no ha d'alterar les característiques de l'element.

Un cop instal·lat l'equip, s'ha de procedir a la retirada de l'obra de tots els materials sobrants com ara embalatges, retalls de tubs, etc.

#### 3.- UNITAT I CRITERI D'AMIDAMENT

Unitat de quantitat instal·lada, mesurada segons les especificacions de la DT.

#### 4.- NORMATIVA DE COMPLIMENT OBLIGATORI

##### NORMATIVA GENERAL:

\* UNE-EN 50173:1997 Tecnologías de la información. Sistemas de cableado genéricos.

\* UNE-EN 50173/A1:2000 Tecnologías de la información. Sistemas de cableado genéricos.

\* UNE-EN 50173-1:2002 Tecnología de la información. Sistemas de cableado genérico. Parte 1:

Requisitos generales y áreas de oficina (Ratificada por AENOR en enero de 2004).

##### CONNECTORS DE 8 VIES PER A CABLES AMB CONDUCTORS METÀL·LICS:

\* UNE-EN 60603-7:1999 Conectores para frecuencias inferiores a 3 MHz para uso con tarjetas impresas.

Parte 7: Especificación particular para conectores de 8 vías, incluyendo los conectores fijos y libres con características de acoplamiento comunes, con garantía de calidad.

\* EN 60603-7-1:2002 Conectores para equipos electrónicos. Parte 7-1: Especificación particular de conectores de 8 vías, blindados, libres y fijos con características de acoplamiento comunes, de calidad evaluada. (Ratificada por AENOR en noviembre de 2002)

\* EN 60603-7-7:2002 Conectores para equipos electrónicos. Parte 7-7: Especificación particular para conectores de 8 vías, blindados, libres y fijos, para la transmisión de datos con frecuencias de hasta 600 MHz (categoría 7, blindados). (Ratificada por AENOR en noviembre de 2002).

**EP7Z Família P7Z**

**EP7Z1H Família P7Z**



## 0.- ELEMENTOS QUE CONTEMPLA EL PLIEGO

### EP7Z1H58PN.

#### 1.- DEFINICIÓ I CONDICIONS DE LES PARTIDES D'OBRA EXECUTADES

Elements especials per a armaris de comunicacions, col·locats.

S'han contemplat els següents tipus d'elements:

- Plafons amb connectors del tipus RJ45 integrats
- Plafons per a connexions telefòniques amb connectors del tipus 110
- Plafons amb connectors de fibra òptica del tipus SC
- Caixa per a unions de cables de fibra òptica

L'execució de la unitat d'obra inclou les operacions següents:

- Replanteig de l'element a l'interior de l'armari
- Fixació a l'armari
- Execució de les connexions
- Prova de servei
- Retirada de l'obra de les restes d'embalatges, retalls de cables, etc.

#### CONDICIONS GENERALS:

La posició ha de ser la reflectida a la DT o, en el seu defecte, la indicada per la DF.

Ha de quedar fixat sòlidament a l'armari pels punts previstos a la documentació tècnica del fabricant i amb el sistema de fixació disposat pel fabricant. No s'han de transmetre esforços entre el plafó i l'armari.

Tots els materials que intervenen en la instal·lació han de ser compatibles entre si. Per aquest motiu, el muntatge i les connexions dels equips han d'estar fets amb els materials i accessoris subministrats pel fabricant, o expressament aprovats per aquest.

Les connexions han d'estar fetes.

No s'han de transmetre esforços entre la connexió i el mecanisme.

La prova de servei ha d'estar feta.

#### CONNECTORS DE 8 VIES PER A CABLES AMB CONDUCTORS METÀL·LICS:

L'apantallament de la instal·lació no es pot perdre en el connector, per tant, la pantalla del cable s'ha de connectar amb la pantalla del propi connector.

#### CONNECTORS PER A CABLES DE FIBRA ÒPTICA:

La qualitat i característica del senyal òptic no poden alterar-se en el punt de connexió entre la fibra i el connector.

Així mateix, no es pot perdre la qualitat i les característiques del senyal òptic per radis de curvatura excessivament petits en el traçat del cable de fibra òptica.

#### 2.- CONDICIONS DEL PROCÉS D'EXECUCIÓ

Abans de començar els treballs de muntatge, s'ha de fer un replanteig que ha de ser aprovat per la DF.

El muntatge s'ha de fer seguint les instruccions de la documentació tècnica del fabricant. S'ha de seguir la seqüència de muntatge proposada pel fabricant.

Tots els elements s'han d'inspeccionar abans de la seva col·locació.

S'ha de comprovar que les característiques tècniques de l'element corresponen a les especificades al projecte.

La seva instal·lació no ha d'alterar les característiques de l'element.

Un cop instal·lat l'equip, s'ha de procedir a la retirada de l'obra de tots els materials sobrants com ara embalatges, retalls de tubs, etc.

#### 3.- UNITAT I CRITERI D'AMIDAMENT

Unitat de quantitat instal·lada, mesurada segons les especificacions de la DT.

#### 4.- NORMATIVA DE COMPLIMENT OBLIGATORI

##### NORMATIVA GENERAL:

\* UNE-EN 50173:1997 Tecnologías de la información. Sistemas de cableado genéricos.

\* UNE-EN 50173/Al:2000 Tecnologías de la información. Sistemas de cableado genéricos.

\* UNE-EN 50173-1:2002 Tecnología de la información. Sistemas de cableado genérico. Parte 1:

Requisitos generales y áreas de oficina (Ratificada por AENOR en enero de 2004).

##### CONNECTORS DE 8 VIES PER A CABLES AMB CONDUCTORS METÀL·LICS:

\* UNE-EN 60603-7:1999 Conectores para frecuencias inferiores a 3 MHz para uso con tarjetas impresas. Parte 7: Especificación particular para conectores de 8 vías, incluyendo los conectores fijos y libres con características de acoplamiento comunes, con garantía de calidad.

\* EN 60603-7-1:2002 Conectores para equipos electrónicos. Parte 7-1: Especificación particular de conectores de 8 vías, blindados, libres y fijos con características de acoplamiento comunes, de calidad evaluada. (Ratificada por AENOR en noviembre de 2002)

\* EN 60603-7-7:2002 Conectores para equipos electrónicos. Parte 7-7: Especificación particular para conectores de 8 vías, blindados, libres y fijos, para la transmisión de datos con frecuencias de hasta 600 MHz (categoría 7, blindados). (Ratificada por AENOR en noviembre de 2002).

## **EP8A Família P8A**

EP8AZG30 - Pulsador d'accionament simple i clau de desenclavament CARRIER ref. HB191 o equivalent. Clau incluída. Contacte d'alarma NC. Dimensions 83x65x29 mm. Instal·lat i connectat a bus analògic.

### **1.- DEFINICIÓ I CONDICIONS DE LES PARTIDES D'OBRA EXECUTADES**

Elements per a supervisió de la gestió d'instal·lacions.

S'han considerat els següents tipus d'elements:

-Adaptadors per a connexió del bus de dades del sistema de regulació amb altres sistemes (Ordinadors, xarxes telefòniques, etc.)

-Ordinadors i programari per al control centralitzat d'instal·lacions

En els adaptadors per a connexió del bus de dades:

-Preparació de la zona de treball

-Replanteig de la unitat d'obra, si és el cas

-Connexió a la xarxa elèctrica, si és el cas

-Connexió al circuit de control, si és el cas

-Connexió amb l'actuador, si és el cas

-Retirada de l'obra dels embalatges, retalls de cables, etc.

-Prova de servei

En els ordinadors per al control centralitzat d'instal·lacions:

-Preparació de la zona de treball

-Connexió a la xarxa elèctrica

-Connexió al circuit de control

-Retirada de l'obra dels embalatges, retalls de cables, etc.

-Prova de servei

En el programari per al control centralitzat d'instal·lacions:

Programari:

-Instal·lació del programari en el ordinador

-Retirada de l'obra dels embalatges, etc.

-Prova de servei

### **CONDICIONS GENERALS:**

La posició ha de ser la reflectida a la DT o, en el seu defecte, la indicada per la DF.

Els controls només han de ser accessibles al personal tècnic.

Els equips han de quedar instal·lats i en condicions de funcionament.

Ha d'estar feta la prova de servei.

### **ADAPTADORS PER A CONNEXIÓ DEL BUS DE DADES:**

Ha de quedar fixat sòlidament al suport pels punts previstos d'acord amb les instruccions d'instal·lació del fabricant.

Les connexions s'han de fer per mitjà de connectors normalitzats.

Han d'estar fetes totes les connexions, tant les dels circuits de control i presa de dades, com les del circuit d'alimentació. Es faran servir els connectors adequats en cada cas.

### **ORDINADORS I PROGRAMARI PER AL CONTROL CENTRALITZAT D'INSTAL·LACIONS:**

L'ordinador ha de quedar connectat a la xarxa elèctrica i a la xarxa de control de la instal·lació.

El programari carregat a l'ordinador ha de funcionar correctament, ha de ser compatible amb el sistema operatiu i amb les prestacions de l'ordinador.

### **2.- CONDICIONS DEL PROCÉS D'EXECUCIÓ**

Abans de començar els treballs de muntatge, s'ha de fer un replanteig que ha de ser aprovat per la DF.

El muntatge s'ha de fer seguint les instruccions de la documentació tècnica del fabricant. S'ha de seguir la seqüència de muntatge proposada pel fabricant.

Tots els elements s'han d'inspeccionar abans de la seva col·locació.

S'ha de comprovar que les característiques tècniques de l'aparell corresponguin a les especificades al projecte.

S'ha de comprovar la idoneïtat de la tensió disponible amb la dels aparells.

Les connexions a les diferents xarxes de servei es faran un cop tallats els corresponents subministraments.

Les proves i ajustos sobre els equips han de ser fetes per personal especialitzat.

Un cop instal·lat l'equip, s'ha de procedir a la retirada de l'obra de tots els materials sobrants com ara embalatges, retalls de tubs, etc.

### **3.- UNITAT I CRITERI D'AMIDAMENT**

Unitat de quantitat realment instal·lada, amidada segons les especificacions de la DT.

### **4.- NORMATIVA DE COMPLIMENT OBLIGATORI**

No hi ha normativa de compliment obligatori.



---

## H PARTIDES D'OBRA DE SEGURETAT I SALUT

### H1 PROTECCIONS INDIVIDUALS I COL·LECTIVES EN EL TREBALL

#### H14 PROTECCIONS INDIVIDUALS

##### H141 PROTECCIONS DEL CAP

#### 0.- ELEMENTOS QUE CONTEMPLA EL PLIEGO

H1411111PN,H141511EPN.

##### 1.- DEFINICIÓ I CONDICIONS DE LES PARTIDES D'OBRA EXECUTADES

Equip destinat a ser dut o subjectat pel treballador perquè el protegeixi d'un o diversos riscos que puguin amenaçar la seva seguretat o la seva salut, així com qualsevol complement o accessori destinat a tal fi.

S'han considerat els tipus següents:

- Proteccions del cap
- Proteccions per a l'aparell ocular i la cara
- Proteccions per a l'aparell auditiu
- Proteccions per a l'aparell respiratori
- Proteccions de les extremitats superiors
- Proteccions de les extremitats inferiors
- Proteccions del cos
- Protecció del tronc
- Protecció per treball a la intempèrie
- Roba i peces de senyalització
- Protecció personal contra contactes elèctrics

Resten expressament exclosos:

- La roba de treball corrent i els uniformes que no estiguin específicament destinats a protegir la salut o la integritat física del treballador
- Es equips dels serveis de socors i salvament
- Els EPI dels militars, dels policies i de les persones dels serveis de manteniment de l'ordre
- Els EPI dels mitjans de transport per carretera
- El material d'esport
- El material d'autodefensa o de dissuasió
- Els aparells portàtils per a la detecció i senyalització dels riscos i dels factors de molèstia

##### CARACTERÍSTIQUES GENERALS:

Els EPI hauran de proporcionar una protecció eficaç davant els riscos que motiven el seu ús, sense suposar por si mateixos o ocasionar riscos addicionals ni molèsties innecessàries. A tal fi hauran de:

- Respondre a les condicions existents en el lloc de treball.
- Tenir en compte les condicions anatòmiques i fisiològiques així com l'estat de salut del treballador.
- Adequar-se al portador, després dels ajustaments necessaris.

Tots els equips de protecció individual han d'estar marcats per CE, tal com estableix el RD 1407/1992, de 20 de novembre, pel qual es regulen les condicions de comercialització i lliure circulació d'equips de protecció individual i modificacions posteriors.

En cas de riscos múltiples que exigeixin la utilització simultània de diversos EPI, aquests hauran de ser compatibles entre si i mantenir la seva eficàcia en relació amb el risc o riscos corresponents. Els EPI solament poden ser utilitzats per als usos previstos pel fabricant. El responsable de la contractació del treballadors resta obligat a informar i instruir del seu ús adequat als treballadors, organitzant, si és necessari, sessions d'entrenament, especialment quan es requereixi la utilització simultània de diversos EPI, amb els següents continguts:

- Coneixement de com posar-se i treure's l'EPI
- Condicions i requisits d'emmagatzematge i manteniment per part de l'usuari
- Referència als accessoris i peces que requereixin substitucions periòdiques
- Interpretació dels pictogrames, nivell de prestacions i etiquetatge proporcionat pel fabricant

Les condicions en què l'EPI haurà de ser utilitzat es determinarà en funció de:

- La gravetat del risc
  - El temps o freqüència d'exposició al risc
  - Les condicions del lloc de treball
  - Les prestacions del propi EPI
  - Els riscos addicionals derivats de la pròpia utilització de l'EPI, que no hagin pogut evitar-se
- L'ús dels EPI, en principi és personal, i solament són transferibles aquells en els que es pugui

garantir la higiene i salut dels subsegüents usuaris. En aquest cas s'han de substituir les peces directament en contacte amb el cos de l'usuari i fer un tractament de rentat antisèptic.

L'EPI s'ha de col·locar i ajustar correctament, seguint les instruccions del fabricant i aplicant la formació i informació que al respecte haurà rebut l'usuari.

L'usuari amb antelació a la utilització de l'EPI haurà de comprovar l'entorn en el qual ho ha d'utilitzar.

L'EPI s'utilitzarà sense sobrepassar les limitacions previstes pel fabricant. No es permès fer modificacions i/o decoracions que redueixin les característiques físiques de l'EPI o anul·lin o redueixin la seva eficàcia.

L'EPI haurà de ser utilitzat correctament pel beneficiari mentre subsisteixi el risc.

#### PROTECCIONS DEL CAP:

Quan existeixi risc de caiguda o de projecció violenta d'objectes o topades sobre el cap, serà perceptiva la utilització de casc protector.

Comprenderà la defensa del crani, cara, coll i completarà el seu ús, la protecció específica d'ulls i oïdes.

Els mitjans de protecció del cap seran seleccionats en funció de les següents activitats:

- Obres de construcció, i especialment, activitats a sota o a prop de bastides i llocs de treball situats en altura, obres d'encofrat i desencofrat, muntatge i instal·lació de bastides i demolició
- Treballs en ponts metàl·lics, edificis i estructures metàl·liques de gran altura, pals, torres, obres i muntatges metàl·lics, de caldereria i conduccions tubulars
- Obres en fosses, rases, pous i galeries
- Moviments de terra i obres en roca
- Treballs en explotacions de fons, en canteres, explotacions a cel obert i desplaçament de runes
- Utilització de pistoles per a fixar claus
- Treballs amb explosius
- Activitats en ascensors, mecanismes elevadors, grues i mitjans de transport
- Manteniment d'obres i instal·lacions industrials

Als llocs de treball on existeixi risc d'enganxada de cabells, per la seva proximitat a màquines, aparells o enginyers en moviment, quan es produeixi acumulació permanent i ocasional de substàncies perilloses o brutes, serà obligatòria la cobertura dels cabells o altres mitjans adequats, eliminant-se els llaços, cintes i adorns sortints.

Sempre que el treball determini exposició constant al sol, pluja o neu, serà obligatori l'ús de cobriment de caps o passamuntanyes, tipus mànega elàstica de punt, adaptables sobre el casc (mai al seu interior).

#### PROTECCIÓ PERSONAL CONTRA CONTACTES ELÈCTRICS:

Els mitjans de protecció personal a les immediacions de zones en tensió elèctrica, seran seleccionats en funció de les següents activitats:

- Treballs de muntatge elèctric
- Treballs de manteniment elèctric
- Treballs d'explotació i transport elèctric

Els operaris que hagin de treballar en circuits o equips elèctrics en tensió o al seu voltant, faran servir roba sense accessoris metàl·lics.

Faran servir pantalles facials dielèctriques, ulleres fosques de 3 DIN, casc aïllant, granota resistent al foc, guants dielèctrics adequats, sabates de seguretat aïllant, eines dielèctriques i bosses per al trasllat.

#### 2.- CONDICIONS DEL PROCÉS D'EXECUCIÓ

Es seguiran les recomanacions d'emmagatzematge i atenció, fixats pel fabricant.

Es reemplaçaran els elements, es netejaran, desinfectaran i es col·locaran en el lloc assignat, seguint les instruccions del fabricant.

S'emmagatzemaran en compartiments amplis i secs, amb temperatures compreses entre 15 i 25°C.

Els estocs i les entregues estaran documentades i custodiades, amb justificant de recepció i rebut, per un responsable delegat per l'emprador.

La vida útil dels EPI és limitada, podent ser deguda tant al seu desgast prematur per l'ús, com a la seva caducitat, que vindrà fixada pel termini de validesa establert pel fabricant, a partir de la seva data de fabricació (generalment estampillada a l'EPI), amb independència que hagi estat o no utilitzat.

#### 3.- UNITAT I CRITERI D'AMIDAMENT

Es mesurarà en les unitats indicades a cada partida d'obra amb els criteris següents:

Totes les unitats d'obra inclouen en el seu preu el seu muntatge, el manteniment en condicions d'us segures durant tot el temps que l'obra les necessiti, i el seu desmuntatge i transport al lloc d'aplec si son reutilitzables, o fins a l'abocador si no es poden tornar a utilitzar.

#### 4.- NORMATIVA DE COMPLIMENT OBLIGATORI

Ley 31/1995, de 8 de noviembre, de prevención de riesgos laborales.

Real Decreto 773/1997, de 30 de mayo, sobre disposiciones mínimas de seguridad y salud relativas a la utilización por los trabajadores de equipos de protección individual.

Real Decreto 542/2020, de 26 de mayo, por el que se modifican y derogan diferentes disposiciones en materia de calidad y seguridad industrial.

Real Decreto 159/1995, de 3 de febrero, por el que se modifica el real decreto 1407/1992, de 20 de noviembre, por el que se regula las condiciones para la comercialización y libre circulación

intracomunitaria de los equipos de protección individual.

Resolución de 29 de abril de 1999, de la Dirección General de Industria y Tecnología, por la que se actualiza el anexo IV de la Resolución de 18 de marzo de 1998, de la Dirección General de Tecnología y Seguridad Industrial.

Resolución de 28 de julio de 2000, de la Dirección General de Política Tecnológica, por la que se actualiza el anexo IV de la Resolución de 29 de abril de 1999, de la Dirección General de Industria y Tecnología.

Real Decreto 396/2006, de 31 de marzo. por el que se establecen las disposiciones mínimas de seguridad y salud aplicables a los trabajos con riesgo de exposición al amianto.

---

## **H1 PROTECCIONS INDIVIDUALS I COL·LECTIVES EN EL TREBALL**

### **H14 PROTECCIONS INDIVIDUALS**

#### **H141 PROTECCIONS DEL CAP**

##### **H14111 PROTECCIONS DEL CAP**

#### **0.- ELEMENTOS QUE CONTEMPLA EL PLIEGO**

##### **H1411111PN.**

#### **1.- DEFINICIÓ I CONDICIONS DE LES PARTIDES D'OBRA EXECUTADES**

Equip destinat a ser dut o subjectat pel treballador perquè el protegeixi d'un o diversos riscos que puguin amenaçar la seva seguretat o la seva salut, així com qualsevol complement o accessori destinat a tal fi.

S'han considerat els tipus següents:

- Proteccions del cap
- Proteccions per a l'aparell ocular i la cara
- Proteccions per a l'aparell auditiu
- Proteccions per a l'aparell respiratori
- Proteccions de les extremitats superiors
- Proteccions de les extremitats inferiors
- Proteccions del cos
- Protecció del tronc
- Protecció per treball a la intempèrie
- Roba i peces de senyalització
- Protecció personal contra contactes elèctrics

Resten expressament exclosos:

- La roba de treball corrent i els uniformes que no estiguin específicament destinats a protegir la salut o la integritat física del treballador
- Es equips dels serveis de socors i salvament
- Els EPI dels militars, dels policies i de les persones dels serveis de manteniment de l'ordre
- Els EPI dels mitjans de transport per carretera
- El material d'esport
- El material d'autodefensa o de dissuasió
- Els aparells portàtils per a la detecció i senyalització dels riscos i dels factors de molèstia

#### **CARACTERÍSTIQUES GENERALS:**

Els EPI hauran de proporcionar una protecció eficaç davant els riscos que motiven el seu ús, sense suposar por si mateixos o ocasionar riscos addicionals ni molèsties innecessàries. A tal fi hauran de:

- Respondre a les condicions existents en el lloc de treball.
- Tenir en compte les condicions anatòmiques i fisiològiques així com l'estat de salut del treballador.
- Adequar-se al portador, després dels ajustaments necessaris.

Tots els equips de protecció individual han d'estar marcats per CE, tal com estableix el RD 1407/1992, de 20 de novembre, pel qual es regulen les condicions de comercialització i lliure circulació d'equips de protecció individual i modificacions posteriors.

En cas de riscos múltiples que exigeixin la utilització simultània de diversos EPI, aquests hauran de ser compatibles entre si i mantenir la seva eficàcia en relació amb el risc o riscos corresponents. Els EPI solament poden ser utilitzats per als usos previstos pel fabricant. El responsable de la

contractació del treballadors resta obligat a informar i instruir del seu ús adequat als treballadors, organitzant, si és necessari, sessions d'entrenament, especialment quan es requereixi la utilització simultània de diversos EPI, amb els següents continguts:

- Coneixement de com posar-se i treure's l'EPI
  - Condicions i requisits d'emmagatzematge i manteniment per part de l'usuari
  - Referència als accessoris i peces que requereixin substitucions periòdiques
  - Interpretació dels pictogrames, nivell de prestacions i etiquetatge proporcionat pel fabricant
- Les condicions en què l'EPI haurà de ser utilitzat es determinarà en funció de:

- La gravetat del risc
- El temps o freqüència d'exposició al risc
- Les condicions del lloc de treball
- Les prestacions del propi EPI

- Els riscos addicionals derivats de la pròpia utilització de l'EPI, que no hagin pogut evitar-se L'ús dels EPI, en principi és personal, i solament són transferibles aquells en els que es pugui garantir la higiene i salut dels subsegüents usuaris. En aquest cas s'han de substituir les peces directament en contacte amb el cos de l'usuari i fer un tractament de rentat antisèptic.

L'EPI s'ha de col·locar i ajustar correctament, seguint les instruccions del fabricant i aplicant la formació i informació que al respecte haurà rebut l'usuari.

L'usuari amb antelació a la utilització de l'EPI haurà de comprovar l'entorn en el qual ho ha d'utilitzar.

L'EPI s'utilitzarà sense sobrepassar les limitacions previstes pel fabricant. No es permès fer modificacions i/o decoracions que redueixin les característiques físiques de l'EPI o anul·lin o redueixin la seva eficàcia.

L'EPI haurà de ser utilitzat correctament pel beneficiari mentre subsisteixi el risc.

#### PROTECCIONS DEL CAP:

Quan existeixi risc de caiguda o de projecció violenta d'objectes o topades sobre el cap, serà perceptiva la utilització de casc protector.

Comprenderà la defensa del crani, cara, coll i completarà el seu ús, la protecció específica d'ulls i oïdes.

Els mitjans de protecció del cap seran seleccionats en funció de les següents activitats:

- Obres de construcció, i especialment, activitats a sota o a prop de bastides i llocs de treball situats en altura, obres d'encofrat i desencofrat, muntatge i instal·lació de bastides i demolició
- Treballs en ponts metàl·lics, edificis i estructures metàl·liques de gran altura, pals, torres, obres i muntatges metàl·lics, de caldereria i conduccions tubulars
- Obres en fosses, rases, pous i galeries
- Moviments de terra i obres en roca
- Treballs en explotacions de fons, en canteres, explotacions a cel obert i desplaçament de runes
- Utilització de pistoles per a fixar claus
- Treballs amb explosius
- Activitats en ascensors, mecanismes elevadors, grues i mitjans de transport
- Manteniment d'obres i instal·lacions industrials

Als llocs de treball on existeixi risc d'enganxada de cabells, per la seva proximitat a màquines, aparells o enginyers en moviment, quan es produeixi acumulació permanent i ocasional de substàncies perilloses o brutes, serà obligatòria la cobertura dels cabells o altres mitjans adequats, eliminant-se els llaços, cintes i adorns sortints.

Sempre que el treball determini exposició constant al sol, pluja o neu, serà obligatori l'ús de cobriment de caps o passamuntanyes, tipus mànega elàstica de punt, adaptables sobre el casc (mai al seu interior).

#### PROTECCIÓ PERSONAL CONTRA CONTACTES ELÈCTRICS:

Els mitjans de protecció personal a les immediacions de zones en tensió elèctrica, seran seleccionats en funció de les següents activitats:

- Treballs de muntatge elèctric
- Treballs de manteniment elèctric
- Treballs d'explotació i transport elèctric

Els operaris que hagin de treballar en circuits o equips elèctrics en tensió o al seu voltant, faran servir roba sense accessoris metàl·lics.

Faran servir pantalles facials dielèctriques, ulleres fosques de 3 DIN, casc aïllant, granota resistent al foc, guants dielèctrics adequats, sabates de seguretat aïllant, eines dielèctriques i bosses per al trasllat.

#### 2.- CONDICIONS DEL PROCÉS D'EXECUCIÓ

Es seguiran les recomanacions d'emmagatzematge i atenció, fixats pel fabricant.

Es reemplaçaran els elements, es netejaran, desinfectaran i es col·locaran en el lloc assignat, seguint les instruccions del fabricant.

S'emmagatzemaran en compartiments amplis i secs, amb temperatures compreses entre 15 i 25°C.

Els estocs i les entregues estaran documentades i custodiades, amb justificant de recepció i rebut, per un responsable delegat per l'emprador.

La vida útil dels EPI és limitada, podent ser deguda tant al seu desgast prematur per l'ús, com a la seva caducitat, que vindrà fixada pel termini de validesa establert pel fabricant, a partir de la seva data de fabricació (generalment estampillada a l'EPI), amb independència que hagi estat

o no utilitzat.

### 3.- UNITAT I CRITERI D'AMIDAMENT

Es mesurarà en les unitats indicades a cada partida d'obra amb els criteris següents:

Totes les unitats d'obra inclouen en el seu preu el seu muntatge, el manteniment en condicions d'us segures durant tot el temps que l'obra les necessiti, i el seu desmuntatge i transport al lloc d'aplec si son reutilitzables, o fins a l'abocador si no es poden tornar a utilitzar.

### 4.- NORMATIVA DE COMPLIMENT OBLIGATORI

Ley 31/1995, de 8 de noviembre, de prevención de riesgos laborales.

Real Decreto 773/1997, de 30 de mayo, sobre disposiciones mínimas de seguridad y salud relativas a la utilización por los trabajadores de equipos de protección individual.

Real Decreto 542/2020, de 26 de mayo, por el que se modifican y derogan diferentes disposiciones en materia de calidad y seguridad industrial.

Real Decreto 159/1995, de 3 de febrero, por el que se modifica el real decreto 1407/1992, de 20 de noviembre, por el que se regula las condiciones para la comercialización y libre circulación intracomunitaria de los equipos de protección individual.

Resolución de 29 de abril de 1999, de la Dirección General de Industria y Tecnología, por la que se actualiza el anexo IV de la Resolución de 18 de marzo de 1998, de la Dirección General de Tecnología y Seguridad Industrial.

Resolución de 28 de julio de 2000, de la Dirección General de Política Tecnológica, por la que se actualiza el anexo IV de la Resolución de 29 de abril de 1999, de la Dirección General de Industria y Tecnología.

Real Decreto 396/2006, de 31 de marzo. por el que se establecen las disposiciones mínimas de seguridad y salud aplicables a los trabajos con riesgo de exposición al amianto.

## H1 PROTECCIONS INDIVIDUALS I COL·LECTIVES EN EL TREBALL

### H14 PROTECCIONS INDIVIDUALS

#### H141 PROTECCIONS DEL CAP

##### H14151 PROTECCIONS DEL CAP

## 0.- ELEMENTOS QUE CONTEMPLA EL PLIEGO

### H141511EPN.

#### 1.- DEFINICIÓ I CONDICIONS DE LES PARTIDES D'OBRA EXECUTADES

Equip destinat a ser dut o subjectat pel treballador perquè el protegeixi d'un o diversos riscos que puguin amenaçar la seva seguretat o la seva salut, així com qualsevol complement o accessori destinat a tal fi.

S'han considerat els tipus següents:

- Proteccions del cap
- Proteccions per a l'aparell ocular i la cara
- Proteccions per a l'aparell auditiu
- Proteccions per a l'aparell respiratori
- Proteccions de les extremitats superiors
- Proteccions de les extremitats inferiors
- Proteccions del cos
- Protecció del tronc
- Protecció per treball a la intempèrie
- Roba i peces de senyalització
- Protecció personal contra contactes elèctrics

Resten expressament exclòs:

- La roba de treball corrent i els uniformes que no estiguin específicament destinats a protegir la salut o la integritat física del treballador
- Es equips dels serveis de socors i salvament
- Els EPI dels militars, dels policies i de les persones dels serveis de manteniment de l'ordre
- Els EPI dels mitjans de transport per carretera
- El material d'esport
- El material d'autodefensa o de dissuasió
- Els aparells portàtils per a la detecció i senyalització dels riscos i dels factors de molèstia



#### CARACTERÍSTIQUES GENERALS:

Els EPI hauran de proporcionar una protecció eficaç davant els riscos que motiven el seu ús, sense suposar por si mateixos o ocasionar riscos addicionals ni molèsties innecessàries. A tal fi hauran de:

- Respondre a les condicions existents en el lloc de treball.
- Tenir en compte les condicions anatòmiques i fisiològiques així com l'estat de salut del treballador.
- Adequar-se al portador, després dels ajustaments necessaris.

Tots els equips de protecció individual han d'estar marcats per CE, tal com estableix el RD 1407/1992, de 20 de novembre, pel qual es regulen les condicions de comercialització i lliure circulació d'equips de protecció individual i modificacions posteriors.

En cas de riscos múltiples que exigeixin la utilització simultània de diversos EPI, aquests hauran de ser compatibles entre si i mantenir la seva eficàcia en relació amb el risc o riscos corresponents. Els EPI solament poden ser utilitzats per als usos previstos pel fabricant. El responsable de la contractació del treballadors resta obligat a informar i instruir del seu ús adequat als treballadors, organitzant, si és necessari, sessions d'entrenament, especialment quan es requereixi la utilització simultània de diversos EPI, amb els següents continguts:

- Coneixement de com posar-se i treure's l'EPI
  - Condicions i requisits d'emmagatzematge i manteniment per part de l'usuari
  - Referència als accessoris i peces que requereixin substitucions periòdiques
  - Interpretació dels pictogrames, nivell de prestacions i etiquetatge proporcionat pel fabricant
- Les condicions en què l'EPI haurà de ser utilitzat es determinarà en funció de:

- La gravetat del risc
  - El temps o freqüència d'exposició al risc
  - Les condicions del lloc de treball
  - Les prestacions del propi EPI
  - Els riscos addicionals derivats de la pròpia utilització de l'EPI, que no hagin pogut evitar-se
- L'ús dels EPI, en principi és personal, i solament són transferibles aquells en els que es pugui garantir la higiene i salut dels subsegüents usuaris. En aquest cas s'han de substituir les peces directament en contacte amb el cos de l'usuari i fer un tractament de rentat antisèptic.

L'EPI s'ha de col·locar i ajustar correctament, seguint les instruccions del fabricant i aplicant la formació i informació que al respecte haurà rebut l'usuari.

L'usuari amb antelació a la utilització de l'EPI haurà de comprovar l'entorn en el qual ho ha d'utilitzar.

L'EPI s'utilitzarà sense sobrepassar les limitacions previstes pel fabricant. No es permet fer modificacions i/o decoracions que redueixin les característiques físiques de l'EPI o anul·lin o redueixin la seva eficàcia.

L'EPI haurà de ser utilitzat correctament pel beneficiari mentre subsisteixi el risc.

#### PROTECCIONS DEL CAP:

Quan existeixi risc de caiguda o de projecció violenta d'objectes o topades sobre el cap, serà perceptiva la utilització de casc protector.

Comprenderà la defensa del crani, cara, coll i completarà el seu ús, la protecció específica d'ulls i oïdes.

Els mitjans de protecció del cap seran seleccionats en funció de les següents activitats:

- Obres de construcció, i especialment, activitats a sota o a prop de bastides i llocs de treball situats en altura, obres d'encofrat i desencofrat, muntatge i instal·lació de bastides i demolició
- Treballs en ponts metàl·lics, edificis i estructures metàl·liques de gran altura, pals, torres, obres i muntatges metàl·lics, de caldereria i conduccions tubulars
- Obres en fosses, rases, pous i galeries
- Moviments de terra i obres en roca
- Treballs en explotacions de fons, en canteres, explotacions a cel obert i desplaçament de runes
- Utilització de pistoles per a fixar claus
- Treballs amb explosius
- Activitats en ascensors, mecanismes elevadors, grues i mitjans de transport
- Manteniment d'obres i instal·lacions industrials

Als llocs de treball on existeixi risc d'enganxada de cabells, per la seva proximitat a màquines, aparells o enginyers en moviment, quan es produeixi acumulació permanent i ocasional de substàncies perilloses o brutes, serà obligatòria la cobertura dels cabells o altres mitjans adequats, eliminant-se els llaços, cintes i adorns sortints.

Sempre que el treball determini exposició constant al sol, pluja o neu, serà obligatori l'ús de cobriment de caps o passamuntanyes, tipus mànega elàstica de punt, adaptables sobre el casc (mai al seu interior).

#### PROTECCIÓ PERSONAL CONTRA CONTACTES ELÈCTRICS:

Els mitjans de protecció personal a les immediacions de zones en tensió elèctrica, seran seleccionats en funció de les següents activitats:

- Treballs de muntatge elèctric
- Treballs de manteniment elèctric
- Treballs d'explotació i transport elèctric

Els operaris que hagin de treballar en circuits o equips elèctrics en tensió o al seu voltant, faran

---

servir roba sense accessoris metàl·lics.

Faran servir pantalles facials dielèctriques, ulleres fosques de 3 DIN, casc aïllant, granota resistent al foc, guants dielèctrics adequats, sabates de seguretat aïllant, eines dielèctriques i bosses per al trasllat.

## 2.- CONDICIONS DEL PROCÉS D'EXECUCIÓ

Es seguiran les recomanacions d'emmagatzematge i atenció, fixats pel fabricant.

Es reemplaçaran els elements, es netejaran, desinfectaran i es col·locaran en el lloc assignat, seguint les instruccions del fabricant.

S'emmagatzemaran en compartiments amplis i secs, amb temperatures compreses entre 15 i 25°C.

Els estocs i les entregues estaran documentades i custodiades, amb justificant de recepció i rebut, per un responsable delegat per l'emprador.

La vida útil dels EPI és limitada, podent ser deguda tant al seu desgast prematur per l'ús, com a la seva caducitat, que vindrà fixada pel termini de validesa establert pel fabricant, a partir de la seva data de fabricació (generalment estampillada a l'EPI), amb independència que hagi estat o no utilitzat.

## 3.- UNITAT I CRITERI D'AMIDAMENT

Es mesurarà en les unitats indicades a cada partida d'obra amb els criteris següents:

Totes les unitats d'obra inclouen en el seu preu el seu muntatge, el manteniment en condicions d'us segures durant tot el temps que l'obra les necessiti, i el seu desmuntatge i transport al lloc d'aplec si son reutilitzables, o fins a l'abocador si no es poden tornar a utilitzar.

## 4.- NORMATIVA DE COMPLIMENT OBLIGATORI

Ley 31/1995, de 8 de noviembre, de prevención de riesgos laborales.

Real Decreto 773/1997, de 30 de mayo, sobre disposiciones mínimas de seguridad y salud relativas a la utilización por los trabajadores de equipos de protección individual.

Real Decreto 542/2020, de 26 de mayo, por el que se modifican y derogan diferentes disposiciones en materia de calidad y seguridad industrial.

Real Decreto 159/1995, de 3 de febrero, por el que se modifica el real decreto 1407/1992, de 20 de noviembre, por el que se regula las condiciones para la comercialización y libre circulación intracomunitaria de los equipos de protección individual.

Resolución de 29 de abril de 1999, de la Dirección General de Industria y Tecnología, por la que se actualiza el anexo IV de la Resolución de 18 de marzo de 1998, de la Dirección General de Tecnología y Seguridad Industrial.

Resolución de 28 de julio de 2000, de la Dirección General de Política Tecnológica, por la que se actualiza el anexo IV de la Resolución de 29 de abril de 1999, de la Dirección General de Industria y Tecnología.

Real Decreto 396/2006, de 31 de marzo. por el que se establecen las disposiciones mínimas de seguridad y salud aplicables a los trabajos con riesgo de exposición al amianto.

---

# H1 PROTECCIONS INDIVIDUALS I COL·LECTIVES EN EL TREBALL

## H14 PROTECCIONS INDIVIDUALS

### H142 PROTECCIONS DE L'APARELL OCULAR

#### 0.- ELEMENTOS QUE CONTEMPLA EL PLIEGO

H1422120PN,H1424340PN,H142CD70PN.

#### 1.- DEFINICIÓ I CONDICIONS DE LES PARTIDES D'OBRA EXECUTADES

Equip destinat a ser dut o subjectat pel treballador perquè el protegeixi d'un o diversos riscos que puguin amenaçar la seva seguretat o la seva salut, així com qualsevol complement o accessori destinat a tal fi.

S'han considerat els tipus següents:

- Proteccions del cap
- Proteccions per a l'aparell ocular i la cara
- Proteccions per a l'aparell auditiu
- Proteccions per a l'aparell respiratori
- Proteccions de les extremitats superiors
- Proteccions de les extremitats inferiors
- Proteccions del cos
- Protecció del tronc

- Protecció per treball a la intempèrie
- Roba i peces de senyalització
- Protecció personal contra contactes elèctrics

Resten expressament exclosos:

- La roba de treball corrent i els uniformes que no estiguin específicament destinats a protegir la salut o la integritat física del treballador
- Es equips dels serveis de socors i salvament
- Els EPI dels militars, dels policies i de les persones dels serveis de manteniment de l'ordre
- Els EPI dels mitjans de transport per carretera
- El material d'esport
- El material d'autodefensa o de dissuasió
- Els aparells portàtils per a la detecció i senyalització dels riscos i dels factors de molèstia

#### CARACTERÍSTIQUES GENERALS:

Els EPI hauran de proporcionar una protecció eficaç davant els riscos que motiven el seu ús, sense suposar por si mateixos o ocasionar riscos addicionals ni molèsties innecessàries. A tal fi hauran de:

- Respondre a les condicions existents en el lloc de treball.
- Tenir en compte les condicions anatòmiques i fisiològiques així com l'estat de salut del treballador.
- Adequar-se al portador, després dels ajustaments necessaris.

Tots els equips de protecció individual han d'estar marcats per CE, tal com estableix el RD 1407/1992, de 20 de novembre, pel qual es regulen les condicions de comercialització i lliure circulació d'equips de protecció individual i modificacions posteriors.

En cas de riscos múltiples que exigeixin la utilització simultània de diversos EPI, aquests hauran de ser compatibles entre si i mantenir la seva eficàcia en relació amb el risc o riscos corresponents. Els EPI solament poden ser utilitzats per als usos previstos pel fabricant. El responsable de la contractació del treballadors resta obligat a informar i instruir del seu ús adequat als treballadors, organitzant, si és necessari, sessions d'entrenament, especialment quan es requereixi la utilització simultània de diversos EPI, amb els següents continguts:

- Coneixement de com posar-se i treure's l'EPI
- Condicions i requisits d'emmagatzematge i manteniment per part de l'usuari
- Referència als accessoris i peces que requereixin substitucions periòdiques
- Interpretació dels pictogrames, nivell de prestacions i etiquetatge proporcionat pel fabricant

Les condicions en què l'EPI haurà de ser utilitzat es determinarà en funció de:

- La gravetat del risc
  - El temps o freqüència d'exposició al risc
  - Les condicions del lloc de treball
  - Les prestacions del propi EPI
  - Els riscos addicionals derivats de la pròpia utilització de l'EPI, que no hagin pogut evitar-se
- L'ús dels EPI, en principi és personal, i solament són transferibles aquells en els que es pugui garantir la higiene i salut dels subsegüents usuaris. En aquest cas s'han de substituir les peces directament en contacte amb el cos de l'usuari i fer un tractament de rentat antisèptic. L'EPI s'ha de col·locar i ajustar correctament, seguint les instruccions del fabricant i aplicant la formació i informació que al respecte haurà rebut l'usuari. L'usuari amb antelació a la utilització de l'EPI haurà de comprovar l'entorn en el qual ho ha d'utilitzar.

L'EPI s'utilitzarà sense sobrepassar les limitacions previstes pel fabricant. No es permès fer modificacions i/o decoracions que redueixin les característiques físiques de l'EPI o anul·lin o redueixin la seva eficàcia.

L'EPI haurà de ser utilitzat correctament pel beneficiari mentre subsisteixi el risc.

#### PROTECCIONS PER A L'APARELL OCULAR I LA CARA:

La protecció de l'aparell ocular s'efectuarà mitjançant la utilització d'ulleres, pantalles transparents o viseres.

Els mitjans de protecció ocular seran seleccionats en funció de les activitats :

- Topades o impactes amb partícules o cossos sòlids.
- Acció de pols i fums.
- Projecció o esquitxada de líquids freds, calents, càustics o materials fosos.
- Substàncies perilloses per la seva intensitat o naturalesa.
- Radiacions perilloses per la seva intensitat o naturalesa.
- Enlluernament

S'han de tenir en compte els aspectes següents:

- Quan es treballi amb vapors, gasos o pols molt fina, hauran de ser completament tancades i ajustades a la cara, amb visor amb tractament anti-entelat
- En els casos d'ambients agressius de pols grossa i líquids, seran com els anteriors, però portaran incorporats botons de ventilació indirecta o tamís antiestàtic
- En els demés casos seran de muntura de tipus normal i amb proteccions laterals que podran ser perforades per a una millor ventilació.
- Quan no existeixi perill d'impactes per partícules dures, es podran fer servir ulleres de Protecció tipus panoràmiques, amb armadura de vinil flexible i amb el visor de policarbonat o acetat

transparent.

- En ambients de pols fi, amb ambient xafogós o humit, el visor haurà de ser de reixeta metàl·lica (tipus picapedrer) per impedir entelament.

Les ulleres i altres elements de protecció ocular es conservaran sempre nets i s'adequaran protegits contra fregament. Seran d'ús individual i no podran ser utilitzats per diferents persones.

Els mitjans de protecció facial seran seleccionats en funció de les següents activitats:

- Treballs de soldadura, esmerilat, polit i/o tall
- Treballs de perforació i burinat
- Talla i tractament de pedres
- Manipulació de pistoles fixaclus d'impacte
- Utilització de maquinària que generen encenalls curts
- Recollida i fragmentació de vidre, ceràmica
- Treball amb raig projector d'abrasius granulars
- Manipulació o utilització de productes àcids i alcalins, desinfectants i detergents corrosius
- Manipulació o utilització de dispositius amb raig líquid
- Activitats en un entorn de calor radiant
- Treballs que desprenen radiacions
- Treballs elèctrics en tensió, en baixa tensió

Als treballs elèctrics realitzats en proximitats de zones en tensió, l'aparell de la pantalla haurà d'estar construït amb material absolutament aïllant i el visor lleugerament enfosquit, en previsió de ceguesa per encebada intempestiva de l'arc elèctric.

Les utilitzades en previsió d'escalfor, hauran de ser de "Kevlar" o de teixit aluminitzat reflectant (l'amiant i teixits asbèstics estan totalment prohibits), amb un visor corresponent, equipat amb vidre resistent a la temperatura que haurà de suportar.

Als treballs de soldadura elèctrica es farà servir l'equip de pantalla de mà anomenada "Caixó de soldador" amb espiell de vidre fosc protegit per un altre vidre transparent, sent retràctil el fosc, per a facilitar la picada de l'escòria, i fàcilment recanviabls ambdós.

No tindran cap part metàl·lica a l'exterior, amb la fi d'evitar els contactes accidentals amb la pinça de soldar.

Als llocs de soldadura elèctrica que es necessiti i als de soldadura amb gas inert (Nertal), es faran servir les pantalles de cap de tipus regulables.

Característiques dels vidres de protecció:

- Quan al treball a realitzar existeixi risc d'enlluernament, les ulleres seran de color o portaran un filtre per a garantir una absorció lumínica suficient
- En el sector de la construcció, per a la seva resistència i impossibilitat de rallat i entelament, el tipus de visor més polivalent i eficaç, acostuma a ser el de reixeta metàl·lica d'acer, tipus sedàs, tradicional de les ulleres de picapedrer

## 2.- CONDICIONS DEL PROCÉS D'EXECUCIÓ

Es seguiran les recomanacions d'emmagatzematge i atenció, fixats pel fabricant.

Es reemplaçaran els elements, es netejaran, desinfectaran i es col·locaran en el lloc assignat, seguint les instruccions del fabricant.

S'emmagatzemaran en compartiments amplis i secs, amb temperatures compreses entre 15 i 25°C.

Els estocs i les entregues estaran documentades i custodiades, amb justificant de recepció i rebut, per un responsable delegat per l'emprador.

La vida útil dels EPI és limitada, podent ser deguda tant al seu desgast prematur per l'ús, com a la seva caducitat, que vindrà fixada pel termini de validesa establert pel fabricant, a partir de la seva data de fabricació (generalment estampillada a l'EPI), amb independència que hagi estat o no utilitzat.

## 3.- UNITAT I CRITERI D'AMIDAMENT

Es mesurarà en les unitats indicades a cada partida d'obra amb els criteris següents:

Totes les unitats d'obra inclouen en el seu preu el seu muntatge, el manteniment en condicions d'ús segures durant tot el temps que l'obra les necessiti, i el seu desmuntatge i transport al lloc d'aplec si son reutilitzables, o fins a l'abocador si no es poden tornar a utilitzar.

## 4.- NORMATIVA DE COMPLIMENT OBLIGATORI

Ley 31/1995, de 8 de noviembre, de prevención de riesgos laborales.

Real Decreto 773/1997, de 30 de mayo, sobre disposiciones mínimas de seguridad y salud relativas a la utilización por los trabajadores de equipos de protección individual.

Real Decreto 542/2020, de 26 de mayo, por el que se modifican y derogan diferentes disposiciones en materia de calidad y seguridad industrial.

Real Decreto 159/1995, de 3 de febrero, por el que se modifica el real decreto 1407/1992, de 20 de noviembre, por el que se regula las condiciones para la comercialización y libre circulación intracomunitaria de los equipos de protección individual.

Resolución de 29 de abril de 1999, de la Dirección General de Industria y Tecnología, por la que se actualiza el anexo IV de la Resolución de 18 de marzo de 1998, de la Dirección General de Tecnología y Seguridad Industrial.

Resolución de 28 de julio de 2000, de la Dirección General de Política Tecnológica, por la que se actualiza el anexo IV de la Resolución de 29 de abril de 1999, de la Dirección General de Industria y Tecnología.

Real Decreto 396/2006, de 31 de marzo. por el que se establecen las disposiciones mínimas de seguridad

y salud aplicables a los trabajos con riesgo de exposición al amianto.

---

## **H1 PROTECCIONS INDIVIDUALS I COL·LECTIVES EN EL TREBALL**

### **H14 PROTECCIONS INDIVIDUALS**

#### **H142 PROTECCIONS DE L'APARELL OCULAR**

##### **H14221 PROTECCIONS DE L'APARELL OCULAR**

### **0.- ELEMENTOS QUE CONTEMPLA EL PLIEGO**

#### **H1422120PN.**

##### **1.- DEFINICIÓ I CONDICIONS DE LES PARTIDES D'OBRA EXECUTADES**

Equip destinat a ser dut o subjectat pel treballador perquè el protegeixi d'un o diversos riscos que puguin amenaçar la seva seguretat o la seva salut, així com qualsevol complement o accessori destinat a tal fi.

S'han considerat els tipus següents:

- Proteccions del cap
- Proteccions per a l'aparell ocular i la cara
- Proteccions per a l'aparell auditiu
- Proteccions per a l'aparell respiratori
- Proteccions de les extremitats superiors
- Proteccions de les extremitats inferiors
- Proteccions del cos
- Protecció del tronc
- Protecció per treball a la intempèrie
- Roba i peces de senyalització
- Protecció personal contra contactes elèctrics

Resten expressament exclosos:

- La roba de treball corrent i els uniformes que no estiguin específicament destinats a protegir la salut o la integritat física del treballador
- Es equips dels serveis de socors i salvament
- Els EPI dels militars, dels policies i de les persones dels serveis de manteniment de l'ordre
- Els EPI dels mitjans de transport per carretera
- El material d'esport
- El material d'autodefensa o de dissuasió
- Els aparells portàtils per a la detecció i senyalització dels riscos i dels factors de molèstia

##### **CARACTERÍSTIQUES GENERALS:**

Els EPI hauran de proporcionar una protecció eficaç davant els riscos que motiven el seu ús, sense suposar por si mateixos o ocasionar riscos addicionals ni molèsties innecessàries. A tal fi hauran de:

- Respondre a les condicions existents en el lloc de treball.
- Tenir en compte les condicions anatòmiques i fisiològiques així com l'estat de salut del treballador.
- Adequar-se al portador, després dels ajustaments necessaris.

Tots els equips de protecció individual han d'estar marcats per CE, tal com estableix el RD 1407/1992, de 20 de novembre, pel qual es regulen les condicions de comercialització i lliure circulació d'equips de protecció individual i modificacions posteriors.

En cas de riscos múltiples que exigeixin la utilització simultània de diversos EPI, aquests hauran de ser compatibles entre si i mantenir la seva eficàcia en relació amb el risc o riscos corresponents. Els EPI solament poden ser utilitzats per als usos previstos pel fabricant. El responsable de la contractació del treballadors resta obligat a informar i instruir del seu ús adequat als treballadors, organitzant, si és necessari, sessions d'entrenament, especialment quan es requereixi la utilització simultània de diversos EPI, amb els següents continguts:

- Coneixement de com posar-se i treure's l'EPI
  - Condicions i requisits d'emmagatzematge i manteniment per part de l'usuari
  - Referència als accessoris i peces que requereixin substitucions periòdiques
  - Interpretació dels pictogrames, nivell de prestacions i etiquetatge proporcionat pel fabricant
- Les condicions en què l'EPI haurà de ser utilitzat es determinarà en funció de:

- La gravetat del risc
- El temps o freqüència d'exposició al risc
- Les condicions del lloc de treball
- Les prestacions del propi EPI

- Els riscos addicionals derivats de la pròpia utilització de l'EPI, que no hagin pogut evitar-se

L'ús dels EPI, en principi és personal, i solament són transferibles aquells en els que es pugui garantir la higiene i salut dels subsegüents usuaris. En aquest cas s'han de substituir les peces directament en contacte amb el cos de l'usuari i fer un tractament de rentat antisèptic.

L'EPI s'ha de col·locar i ajustar correctament, seguint les instruccions del fabricant i aplicant la formació i informació que al respecte haurà rebut l'usuari.

L'usuari amb antelació a la utilització de l'EPI haurà de comprovar l'entorn en el qual ho ha d'utilitzar.

L'EPI s'utilitzarà sense sobrepassar les limitacions previstes pel fabricant. No es permès fer modificacions i/o decoracions que redueixin les característiques físiques de l'EPI o anul·lin o redueixin la seva eficàcia.

L'EPI haurà de ser utilitzat correctament pel beneficiari mentre subsisteixi el risc.

PROTECCIONS PER A L'APARELL OCULAR I LA CARA:

La protecció de l'aparell ocular s'efectuarà mitjançant la utilització d'ulleres, pantalles transparents o viseres.

Els mitjans de protecció ocular seran seleccionats en funció de les activitats :

- Topades o impactes amb partícules o cossos sòlids.
- Acció de pols i fums.
- Projecció o esquitxada de líquids freds, calents, càustics o materials fosos.
- Substàncies perilloses per la seva intensitat o naturalesa.
- Radiacions perilloses per la seva intensitat o naturalesa.
- Enlluernament

S'han de tenir en compte els aspectes següents:

- Quan es treballi amb vapors, gasos o pols molt fina, hauran de ser completament tancades i ajustades a la cara, amb visor amb tractament anti-entelat
- En els casos d'ambients agressius de pols grossa i líquids, seran com els anteriors, però portaran incorporats botons de ventilació indirecta o tamís antiestàtic
- En els demés casos seran de muntura de tipus normal i amb proteccions laterals que podran ser perforades per a una millor ventilació.
- Quan no existeixi perill d'impactes per partícules dures, es podran fer servir ulleres de Protecció tipus panoràmiques, amb armadura de vinil flexible i amb el visor de policarbonat o acetat transparent.
- En ambients de pols fi, amb ambient xafogós o humit, el visor haurà de ser de reixeta metàl·lica (tipus picapedrer) per impedir entelament.

Les ulleres i altres elements de protecció ocular es conservaran sempre nets i s'adequaran protegits contra fregament. Seran d'ús individual i no podran ser utilitzats per diferents persones.

Els mitjans de protecció facial seran seleccionats en funció de les següents activitats:

- Treballs de soldadura, esmerilat, polit i/o tall
- Treballs de perforació i burinat
- Talla i tractament de pedres
- Manipulació de pistoles fixaclus d'impacte
- Utilització de maquinària que generen encenalls curts
- Recollida i fragmentació de vidre, ceràmica
- Treball amb raig projector d'abrasius granulars
- Manipulació o utilització de productes àcids i alcalins, desinfectants i detergents corrosius
- Manipulació o utilització de dispositius amb raig líquid
- Activitats en un entorn de calor radiant
- Treballs que desprenen radiacions
- Treballs elèctrics en tensió, en baixa tensió

Als treballs elèctrics realitzats en proximitats de zones en tensió, l'aparell de la pantalla haurà d'estar construït amb material absolutament aïllant i el visor lleugerament enfosquit, en previsió de ceguesa per encebada intempestiva de l'arc elèctric.

Les utilitzades en previsió d'escalfor, hauran de ser de "Kevlar" o de teixit aluminitzat reflectant (l'amiant i teixits asbèstics estan totalment prohibits), amb un visor corresponent, equipat amb vidre resistent a la temperatura que haurà de suportar.

Als treballs de soldadura elèctrica es farà servir l'equip de pantalla de mà anomenada "Caixó de soldador" amb espèll de vidre fosc protegit per un altre vidre transparent, sent retràctil el fosc, per a facilitar la picada de l'escòria, i fàcilment recanviabls ambdós.

No tindran cap part metàl·lica a l'exterior, amb la fi d'evitar els contactes accidentals amb la pinça de soldar.

Als llocs de soldadura elèctrica que es necessiti i als de soldadura amb gas inert (Nertal), es faran servir les pantalles de cap de tipus regulables.

Característiques dels vidres de protecció:

- Quan al treball a realitzar existeixi risc d'enlluernament, les ulleres seran de color o portaran un filtre per a garantir una absorció lumínica suficient

- En el sector de la construcció, per a la seva resistència i impossibilitat de rallat i entelament, el tipus de visor més polivalent i eficaç, acostuma a ser el de reixeta metàl·lica d'acer, tipus sedàs, tradicional de les ulleres de picapedrer

## 2.- CONDICIONS DEL PROCÉS D'EXECUCIÓ

Es seguiran les recomanacions d'emmagatzematge i atenció, fixats pel fabricant.

Es reemplaçaran els elements, es netejaran, desinfectaran i es col·locaran en el lloc assignat, seguint les instruccions del fabricant.

S'emmagatzemaran en compartiments amplis i secs, amb temperatures compreses entre 15 i 25°C.

Els estocs i les entregues estaran documentades i custodiades, amb justificant de recepció i rebut, per un responsable delegat per l'emprador.

La vida útil dels EPI és limitada, podent ser deguda tant al seu desgast prematur per l'ús, com a la seva caducitat, que vindrà fixada pel termini de validesa establert pel fabricant, a partir de la seva data de fabricació (generalment estampillada a l'EPI), amb independència que hagi estat o no utilitzat.

## 3.- UNITAT I CRITERI D'AMIDAMENT

Es mesurarà en les unitats indicades a cada partida d'obra amb els criteris següents:

Totes les unitats d'obra inclouen en el seu preu el seu muntatge, el manteniment en condicions d'us segures durant tot el temps que l'obra les necessiti, i el seu desmuntatge i transport al lloc d'aplec si son reutilitzables, o fins a l'abocador si no es poden tornar a utilitzar.

## 4.- NORMATIVA DE COMPLIMENT OBLIGATORI

Ley 31/1995, de 8 de noviembre, de prevención de riesgos laborales.

Real Decreto 773/1997, de 30 de mayo, sobre disposiciones mínimas de seguridad y salud relativas a la utilización por los trabajadores de equipos de protección individual.

Real Decreto 542/2020, de 26 de mayo, por el que se modifican y derogan diferentes disposiciones en materia de calidad y seguridad industrial.

Real Decreto 159/1995, de 3 de febrero, por el que se modifica el real decreto 1407/1992, de 20 de noviembre, por el que se regula las condiciones para la comercialización y libre circulación intracomunitaria de los equipos de protección individual.

Resolución de 29 de abril de 1999, de la Dirección General de Industria y Tecnología, por la que se actualiza el anexo IV de la Resolución de 18 de marzo de 1998, de la Dirección General de Tecnología y Seguridad Industrial.

Resolución de 28 de julio de 2000, de la Dirección General de Política Tecnológica, por la que se actualiza el anexo IV de la Resolución de 29 de abril de 1999, de la Dirección General de Industria y Tecnología.

Real Decreto 396/2006, de 31 de marzo. por el que se establecen las disposiciones mínimas de seguridad y salud aplicables a los trabajos con riesgo de exposición al amianto.

# H1 PROTECCIONS INDIVIDUALS I COL·LECTIVES EN EL TREBALL

## H14 PROTECCIONS INDIVIDUALS

### H142 PROTECCIONS DE L'APARELL OCULAR

#### H14243 PROTECCIONS DE L'APARELL OCULAR

## 0.- ELEMENTOS QUE CONTEMPLA EL PLIEGO

H1424340PN.

## 1.- DEFINICIÓ I CONDICIONS DE LES PARTIDES D'OBRA EXECUTADES

Equip destinat a ser dut o subjectat pel treballador perquè el protegeixi d'un o diversos riscos que puguin amenaçar la seva seguretat o la seva salut, així com qualsevol complement o accessori destinat a tal fi.

S'han considerat els tipus següents:

- Proteccions del cap
- Proteccions per a l'aparell ocular i la cara
- Proteccions per a l'aparell auditiu
- Proteccions per a l'aparell respiratori
- Proteccions de les extremitats superiors
- Proteccions de les extremitats inferiors
- Proteccions del cos

- Protecció del tronc
- Protecció per treball a la intempèrie
- Roba i peces de senyalització
- Protecció personal contra contactes elèctrics

Resten expressament exclosos:

- La roba de treball corrent i els uniformes que no estiguin específicament destinats a protegir la salut o la integritat física del treballador
- Es equips dels serveis de socors i salvament
- Els EPI dels militars, dels policies i de les persones dels serveis de manteniment de l'ordre
- Els EPI dels mitjans de transport per carretera
- El material d'esport
- El material d'autodefensa o de dissuasió
- Els aparells portàtils per a la detecció i senyalització dels riscos i dels factors de molèstia

#### CARACTERÍSTIQUES GENERALS:

Els EPI hauran de proporcionar una protecció eficaç davant els riscos que motiven el seu ús, sense suposar por si mateixos o ocasionar riscos addicionals ni molèsties innecessàries. A tal fi hauran de:

- Respondre a les condicions existents en el lloc de treball.
- Tenir en compte les condicions anatòmiques i fisiològiques així com l'estat de salut del treballador.
- Adequar-se al portador, després dels ajustaments necessaris.

Tots els equips de protecció individual han d'estar marcats per CE, tal com estableix el RD 1407/1992, de 20 de novembre, pel qual es regulen les condicions de comercialització i lliure circulació d'equips de protecció individual i modificacions posteriors.

En cas de riscos múltiples que exigeixin la utilització simultània de diversos EPI, aquests hauran de ser compatibles entre si i mantenir la seva eficàcia en relació amb el risc o riscos corresponents. Els EPI solament poden ser utilitzats per als usos previstos pel fabricant. El responsable de la contractació del treballadors resta obligat a informar i instruir del seu ús adequat als treballadors, organitzant, si és necessari, sessions d'entrenament, especialment quan es requereixi la utilització simultània de diversos EPI, amb els següents continguts:

- Coneixement de com posar-se i treure's l'EPI
  - Condicions i requisits d'emmagatzematge i manteniment per part de l'usuari
  - Referència als accessoris i peces que requereixin substitucions periòdiques
  - Interpretació dels pictogrames, nivell de prestacions i etiquetatge proporcionat pel fabricant
- Les condicions en què l'EPI haurà de ser utilitzat es determinarà en funció de:

- La gravetat del risc
  - El temps o freqüència d'exposició al risc
  - Les condicions del lloc de treball
  - Les prestacions del propi EPI
  - Els riscos addicionals derivats de la pròpia utilització de l'EPI, que no hagin pogut evitar-se
- L'ús dels EPI, en principi és personal, i solament són transferibles aquells en els que es pugui garantir la higiene i salut dels subsegüents usuaris. En aquest cas s'han de substituir les peces directament en contacte amb el cos de l'usuari i fer un tractament de rentat antisèptic. L'EPI s'ha de col·locar i ajustar correctament, seguint les instruccions del fabricant i aplicant la formació i informació que al respecte haurà rebut l'usuari. L'usuari amb antelació a la utilització de l'EPI haurà de comprovar l'entorn en el qual ho ha d'utilitzar.

L'EPI s'utilitzarà sense sobrepassar les limitacions previstes pel fabricant. No es permès fer modificacions i/o decoracions que redueixin les característiques físiques de l'EPI o anul·lin o redueixin la seva eficàcia.

L'EPI haurà de ser utilitzat correctament pel beneficiari mentre subsisteixi el risc.

#### PROTECCIONS PER A L'APARELL OCULAR I LA CARA:

La protecció de l'aparell ocular s'efectuarà mitjançant la utilització d'ulleres, pantalles transparents o viseres.

Els mitjans de protecció ocular seran seleccionats en funció de les activitats :

- Topades o impactes amb partícules o cossos sòlids.
- Acció de pols i fums.
- Projectió o esquitxada de líquids freds, calents, càustics o materials fosos.
- Substàncies perilloses per la seva intensitat o naturalesa.
- Radiacions perilloses per la seva intensitat o naturalesa.
- Enlluernament

S'han de tenir en compte els aspectes següents:

- Quan es treballi amb vapors, gasos o pols molt fina, hauran de ser completament tancades i ajustades a la cara, amb visor amb tractament anti-entelat
- En els casos d'ambients agressius de pols grossa i líquids, seran com els anteriors, però portaran incorporats botons de ventilació indirecta o tamís antiestàtic
- En els demés casos seran de muntura de tipus normal i amb proteccions laterals que podran ser perforades per a una millor ventilació.
- Quan no existeixi perill d'impactes per partícules dures, es podran fer servir ulleres de Protecció



tipus panoràmiques, amb armadura de vinil flexible i amb el visor de policarbonat o acetat transparent.

- En ambients de pols fi, amb ambient xafogós o humit, el visor haurà de ser de reixeta metàl·lica (tipus picapedrer) per impedir entelament.

Les ulleres i altres elements de protecció ocular es conservaran sempre nets i s'adequaran protegits contra fregament. Seran d'ús individual i no podran ser utilitzats per diferents persones.

Els mitjans de protecció facial seran seleccionats en funció de les següents activitats:

- Treballs de soldadura, esmerilat, polit i/o tall
- Treballs de perforació i burinat
- Talla i tractament de pedres
- Manipulació de pistoles fixaclus d'impacte
- Utilització de maquinària que generen encenalls curts
- Recollida i fragmentació de vidre, ceràmica
- Treball amb raig projector d'abrasius granulars
- Manipulació o utilització de productes àcids i alcalins, desinfectants i detergents corrosius
- Manipulació o utilització de dispositius amb raig líquid
- Activitats en un entorn de calor radiant
- Treballs que desprenen radiacions
- Treballs elèctrics en tensió, en baixa tensió

Als treballs elèctrics realitzats en proximitats de zones en tensió, l'aparell de la pantalla haurà d'estar construït amb material absolutament aïllant i el visor lleugerament enfosquit, en previsió de ceguesa per encebada intempestiva de l'arc elèctric.

Les utilitzades en previsió d'escalfor, hauran de ser de "Kevlar" o de teixit aluminitzat reflectant (l'amiant i teixits asbèstics estan totalment prohibits), amb un visor corresponent, equipat amb vidre resistent a la temperatura que haurà de suportar.

Als treballs de soldadura elèctrica es farà servir l'equip de pantalla de mà anomenada "Caixó de soldador" amb espiell de vidre fosc protegit per un altre vidre transparent, sent retràctil el fosc, per a facilitar la picada de l'escòria, i fàcilment recanviabls ambdós.

No tindran cap part metàl·lica a l'exterior, amb la fi d'evitar els contactes accidentals amb la pinça de soldar.

Als llocs de soldadura elèctrica que es necessiti i als de soldadura amb gas inert (Nertal), es faran servir les pantalles de cap de tipus regulables.

Característiques dels vidres de protecció:

- Quan al treball a realitzar existeixi risc d'enlluernament, les ulleres seran de color o portaran un filtre per a garantir una absorció lumínica suficient
- En el sector de la construcció, per a la seva resistència i impossibilitat de rallat i entelament, el tipus de visor més polivalent i eficaç, acostuma a ser el de reixeta metàl·lica d'acer, tipus sedàs, tradicional de les ulleres de picapedrer

## 2.- CONDICIONS DEL PROCÉS D'EXECUCIÓ

Es seguiran les recomanacions d'emmagatzematge i atenció, fixats pel fabricant.

Es reemplaçaran els elements, es netejaran, desinfectaran i es col·locaran en el lloc assignat, seguint les instruccions del fabricant.

S'emmagatzemaran en compartiments amplis i secs, amb temperatures compreses entre 15 i 25°C.

Els estocs i les entregues estaran documentades i custodiades, amb justificant de recepció i rebut, per un responsable delegat per l'emprador.

La vida útil dels EPI és limitada, podent ser deguda tant al seu desgast prematur per l'ús, com a la seva caducitat, que vindrà fixada pel termini de validesa establert pel fabricant, a partir de la seva data de fabricació (generalment estampillada a l'EPI), amb independència que hagi estat o no utilitzat.

## 3.- UNITAT I CRITERI D'AMIDAMENT

Es mesurarà en les unitats indicades a cada partida d'obra amb els criteris següents:

Totes les unitats d'obra inclouen en el seu preu el seu muntatge, el manteniment en condicions d'ús segures durant tot el temps que l'obra les necessiti, i el seu desmuntatge i transport al lloc d'aplec si son reutilitzables, o fins a l'abocador si no es poden tornar a utilitzar.

## 4.- NORMATIVA DE COMPLIMENT OBLIGATORI

Ley 31/1995, de 8 de noviembre, de prevención de riesgos laborales.

Real Decreto 773/1997, de 30 de mayo, sobre disposiciones mínimas de seguridad y salud relativas a la utilización por los trabajadores de equipos de protección individual.

Real Decreto 542/2020, de 26 de mayo, por el que se modifican y derogan diferentes disposiciones en materia de calidad y seguridad industrial.

Real Decreto 159/1995, de 3 de febrero, por el que se modifica el real decreto 1407/1992, de 20 de noviembre, por el que se regula las condiciones para la comercialización y libre circulación intracomunitaria de los equipos de protección individual.

Resolución de 29 de abril de 1999, de la Dirección General de Industria y Tecnología, por la que se actualiza el anexo IV de la Resolución de 18 de marzo de 1998, de la Dirección General de Tecnología y Seguridad Industrial.

Resolución de 28 de julio de 2000, de la Dirección General de Política Tecnológica, por la que se actualiza el anexo IV de la Resolución de 29 de abril de 1999, de la Dirección General de Industria y Tecnología.

---

Real Decreto 396/2006, de 31 de marzo. por el que se establecen las disposiciones mínimas de seguridad y salud aplicables a los trabajos con riesgo de exposición al amianto.

---

## **H1 PROTECCIONS INDIVIDUALS I COL·LECTIVES EN EL TREBALL**

### **H14 PROTECCIONS INDIVIDUALS**

#### **H142 PROTECCIONS DE L'APARELL OCULAR**

##### **H142CD PROTECCIONS DE L'APARELL OCULAR**

### **0.- ELEMENTOS QUE CONTEMPLA EL PLIEGO**

#### **H142CD70PN.**

##### **1.- DEFINICIÓ I CONDICIONS DE LES PARTIDES D'OBRA EXECUTADES**

Equip destinat a ser dut o subjectat pel treballador perquè el protegeixi d'un o diversos riscos que puguin amenaçar la seva seguretat o la seva salut, així com qualsevol complement o accessori destinat a tal fi.

S'han considerat els tipus següents:

- Proteccions del cap
- Proteccions per a l'aparell ocular i la cara
- Proteccions per a l'aparell auditiu
- Proteccions per a l'aparell respiratori
- Proteccions de les extremitats superiors
- Proteccions de les extremitats inferiors
- Proteccions del cos
- Protecció del tronc
- Protecció per treball a la intempèrie
- Roba i peces de senyalització
- Protecció personal contra contactes elèctrics

Resten expressament exclosos:

- La roba de treball corrent i els uniformes que no estiguin específicament destinats a protegir la salut o la integritat física del treballador
- Es equips dels serveis de socors i salvament
- Els EPI dels militars, dels policies i de les persones dels serveis de manteniment de l'ordre
- Els EPI dels mitjans de transport per carretera
- El material d'esport
- El material d'autodefensa o de dissuasió
- Els aparells portàtils per a la detecció i senyalització dels riscos i dels factors de molèstia

##### **CARACTERÍSTIQUES GENERALS:**

Els EPI hauran de proporcionar una protecció eficaç davant els riscos que motiven el seu ús, sense suposar por si mateixos o ocasionar riscos addicionals ni molèsties innecessàries. A tal fi hauran de:

- Respondre a les condicions existents en el lloc de treball.
- Tenir en compte les condicions anatòmiques i fisiològiques així com l'estat de salut del treballador.
- Adequar-se al portador, després dels ajustaments necessaris.

Tots els equips de protecció individual han d'estar marcats per CE, tal com estableix el RD 1407/1992, de 20 de novembre, pel qual es regulen les condicions de comercialització i lliure circulació d'equips de protecció individual i modificacions posteriors.

En cas de riscos múltiples que exigeixin la utilització simultània de diversos EPI, aquests hauran de ser compatibles entre si i mantenir la seva eficàcia en relació amb el risc o riscos corresponents. Els EPI solament poden ser utilitzats per als usos previstos pel fabricant. El responsable de la contractació del treballadors resta obligat a informar i instruir del seu ús adequat als treballadors, organitzant, si és necessari, sessions d'entrenament, especialment quan es requereixi la utilització simultània de diversos EPI, amb els següents continguts:

- Coneixement de com posar-se i treure's l'EPI
- Condicions i requisits d'emmagatzematge i manteniment per part de l'usuari
- Referència als accessoris i peces que requereixin substitucions periòdiques
- Interpretació dels pictogrames, nivell de prestacions i etiquetatge proporcionat pel fabricant

Les condicions en què l'EPI haurà de ser utilitzat es determinarà en funció de:

- La gravetat del risc
  - El temps o freqüència d'exposició al risc
  - Les condicions del lloc de treball
  - Les prestacions del propi EPI
  - Els riscos addicionals derivats de la pròpia utilització de l'EPI, que no hagin pogut evitar-se
- L'ús dels EPI, en principi és personal, i solament són transferibles aquells en els que es pugui garantir la higiene i salut dels subsegüents usuaris. En aquest cas s'han de substituir les peces directament en contacte amb el cos de l'usuari i fer un tractament de rentat antisèptic. L'EPI s'ha de col·locar i ajustar correctament, seguint les instruccions del fabricant i aplicant la formació i informació que al respecte haurà rebut l'usuari.
- L'usuari amb antelació a la utilització de l'EPI haurà de comprovar l'entorn en el qual ho ha d'utilitzar.

L'EPI s'utilitzarà sense sobrepassar les limitacions previstes pel fabricant. No es permès fer modificacions i/o decoracions que redueixin les característiques físiques de l'EPI o anul·lin o redueixin la seva eficàcia.

L'EPI haurà de ser utilitzat correctament pel beneficiari mentre subsisteixi el risc.

PROTECCIONS PER A L'APARELL OCULAR I LA CARA:

La protecció de l'aparell ocular s'efectuarà mitjançant la utilització d'ulleres, pantalles transparents o viseres.

Els mitjans de protecció ocular seran seleccionats en funció de les activitats :

- Topades o impactes amb partícules o cossos sòlids.
- Acció de pols i fums.
- Projecció o esquitxada de líquids freds, calents, càustics o materials fosos.
- Substàncies perilloses per la seva intensitat o naturalesa.
- Radiacions perilloses per la seva intensitat o naturalesa.
- Enlluernament

S'han de tenir en compte els aspectes següents:

- Quan es treballi amb vapors, gasos o pols molt fina, hauran de ser completament tancades i ajustades a la cara, amb visor amb tractament anti-entelat
- En els casos d'ambients agressius de pols grossa i líquids, seran com els anteriors, però portaran incorporats botons de ventilació indirecta o tamís antiestàtic
- En els demés casos seran de muntura de tipus normal i amb proteccions laterals que podran ser perforades per a una millor ventilació.
- Quan no existeixi perill d'impactes per partícules dures, es podran fer servir ulleres de Protecció tipus panoràmiques, amb armadura de vinil flexible i amb el visor de policarbonat o acetat transparent.
- En ambients de pols fi, amb ambient xafogós o humit, el visor haurà de ser de reixeta metàl·lica (tipus picapedrer) per impedir entelament.

Les ulleres i altres elements de protecció ocular es conservaran sempre nets i s'adequaran protegits contra fregament. Seran d'ús individual i no podran ser utilitzats per diferents persones.

Els mitjans de protecció facial seran seleccionats en funció de les següents activitats:

- Treballs de soldadura, esmerilat, polit i/o tall
- Treballs de perforació i burinat
- Talla i tractament de pedres
- Manipulació de pistoles fixaclus d'impacte
- Utilització de maquinària que generen encenalls curts
- Recollida i fragmentació de vidre, ceràmica
- Treball amb raig projector d'abrasius granulars
- Manipulació o utilització de productes àcids i alcalins, desinfectants i detergents corrosius
- Manipulació o utilització de dispositius amb raig líquid
- Activitats en un entorn de calor radiant
- Treballs que desprenen radiacions
- Treballs elèctrics en tensió, en baixa tensió

Als treballs elèctrics realitzats en proximitats de zones en tensió, l'aparell de la pantalla haurà d'estar construït amb material absolutament aïllant i el visor lleugerament enfosquit, en previsió de ceguesa per encebada intempestiva de l'arc elèctric.

Les utilitzades en previsió d'escalfor, hauran de ser de "Kevlar" o de teixit aluminitzat reflectant (l'amiant i teixits asbèstics estan totalment prohibits), amb un visor corresponent, equipat amb vidre resistent a la temperatura que haurà de suportar.

Als treballs de soldadura elèctrica es farà servir l'equip de pantalla de mà anomenada "Caixó de soldador" amb espèll de vidre fosc protegit per un altre vidre transparent, sent retràctil el fosc, per a facilitar la picada de l'escòria, i fàcilment recanviabls ambdós.

No tindran cap part metàl·lica a l'exterior, amb la fi d'evitar els contactes accidentals amb la pinça de soldar.

Als llocs de soldadura elèctrica que es necessiti i als de soldadura amb gas inert (Nertal), es faran servir les pantalles de cap de tipus regulables.

Característiques dels vidres de protecció:

- Quan al treball a realitzar existeixi risc d'enlluernament, les ulleres seran de color o portaran

un filtre per a garantir una absorció lumínica suficient

- En el sector de la construcció, per a la seva resistència i impossibilitat de rallat i entelament, el tipus de visor més polivalent i eficaç, acostuma a ser el de reixeta metàl·lica d'acer, tipus sedàs, tradicional de les ulleres de picapedrer

## 2.- CONDICIONS DEL PROCÉS D'EXECUCIÓ

Es seguiran les recomanacions d'emmagatzematge i atenció, fixats pel fabricant.

Es reemplaçaran els elements, es netejaran, desinfectaran i es col·locaran en el lloc assignat, seguint les instruccions del fabricant.

S'emmagatzemaran en compartiments amplis i secs, amb temperatures compreses entre 15 i 25°C.

Els estocs i les entregues estaran documentades i custodiades, amb justificant de recepció i rebut, per un responsable delegat per l'emprador.

La vida útil dels EPI és limitada, podent ser deguda tant al seu desgast prematur per l'ús, com a la seva caducitat, que vindrà fixada pel termini de validesa establert pel fabricant, a partir de la seva data de fabricació (generalment estampillada a l'EPI), amb independència que hagi estat o no utilitzat.

## 3.- UNITAT I CRITERI D'AMIDAMENT

Es mesurarà en les unitats indicades a cada partida d'obra amb els criteris següents:

Totes les unitats d'obra inclouen en el seu preu el seu muntatge, el manteniment en condicions d'us segures durant tot el temps que l'obra les necessiti, i el seu desmuntatge i transport al lloc d'aplec si son reutilitzables, o fins a l'abocador si no es poden tornar a utilitzar.

## 4.- NORMATIVA DE COMPLIMENT OBLIGATORI

Ley 31/1995, de 8 de noviembre, de prevención de riesgos laborales.

Real Decreto 773/1997, de 30 de mayo, sobre disposiciones mínimas de seguridad y salud relativas a la utilización por los trabajadores de equipos de protección individual.

Real Decreto 542/2020, de 26 de mayo, por el que se modifican y derogan diferentes disposiciones en materia de calidad y seguridad industrial.

Real Decreto 159/1995, de 3 de febrero, por el que se modifica el real decreto 1407/1992, de 20 de noviembre, por el que se regula las condiciones para la comercialización y libre circulación intracomunitaria de los equipos de protección individual.

Resolución de 29 de abril de 1999, de la Dirección General de Industria y Tecnología, por la que se actualiza el anexo IV de la Resolución de 18 de marzo de 1998, de la Dirección General de Tecnología y Seguridad Industrial.

Resolución de 28 de julio de 2000, de la Dirección General de Política Tecnológica, por la que se actualiza el anexo IV de la Resolución de 29 de abril de 1999, de la Dirección General de Industria y Tecnología.

Real Decreto 396/2006, de 31 de marzo. por el que se establecen las disposiciones mínimas de seguridad y salud aplicables a los trabajos con riesgo de exposición al amianto.

# H1 PROTECCIONS INDIVIDUALS I COL·LECTIVES EN EL TREBALL

## H14 PROTECCIONS INDIVIDUALS

### H143 PROTECCIONS DE L'APARELL AUDITIU

#### 0.- ELEMENTOS QUE CONTEMPLA EL PLIEGO

H1432012PN.

#### 1.- DEFINICIÓ I CONDICIONS DE LES PARTIDES D'OBRA EXECUTADES

Equip destinat a ser dut o subjectat pel treballador perquè el protegeixi d'un o diversos riscos que puguin amenaçar la seva seguretat o la seva salut, així com qualsevol complement o accessori destinat a tal fi.

S'han considerat els tipus següents:

- Proteccions del cap
- Proteccions per a l'aparell ocular i la cara
- Proteccions per a l'aparell auditiu
- Proteccions per a l'aparell respiratori
- Proteccions de les extremitats superiors
- Proteccions de les extremitats inferiors
- Proteccions del cos
- Protecció del tronc

- Protecció per treball a la intempèrie
- Roba i peces de senyalització
- Protecció personal contra contactes elèctrics

Resten expressament exclosos:

- La roba de treball corrent i els uniformes que no estiguin específicament destinats a protegir la salut o la integritat física del treballador
- Es equips dels serveis de socors i salvament
- Els EPI dels militars, dels policies i de les persones dels serveis de manteniment de l'ordre
- Els EPI dels mitjans de transport per carretera
- El material d'esport
- El material d'autodefensa o de dissuasió
- Els aparells portàtils per a la detecció i senyalització dels riscos i dels factors de molèstia

#### CARACTERÍSTIQUES GENERALS:

Els EPI hauran de proporcionar una protecció eficaç davant els riscos que motiven el seu ús, sense suposar por si mateixos o ocasionar riscos addicionals ni molèsties innecessàries. A tal fi hauran de:

- Respondre a les condicions existents en el lloc de treball.
- Tenir en compte les condicions anatòmiques i fisiològiques així com l'estat de salut del treballador.
- Adequar-se al portador, després dels ajustaments necessaris.

Tots els equips de protecció individual han d'estar marcats per CE, tal com estableix el RD 1407/1992, de 20 de novembre, pel qual es regulen les condicions de comercialització i lliure circulació d'equips de protecció individual i modificacions posteriors.

En cas de riscos múltiples que exigeixin la utilització simultània de diversos EPI, aquests hauran de ser compatibles entre si i mantenir la seva eficàcia en relació amb el risc o riscos corresponents. Els EPI solament poden ser utilitzats per als usos previstos pel fabricant. El responsable de la contractació del treballadors resta obligat a informar i instruir del seu ús adequat als treballadors, organitzant, si és necessari, sessions d'entrenament, especialment quan es requereixi la utilització simultània de diversos EPI, amb els següents continguts:

- Coneixement de com posar-se i treure's l'EPI
- Condicions i requisits d'emmagatzematge i manteniment per part de l'usuari
- Referència als accessoris i peces que requereixin substitucions periòdiques
- Interpretació dels pictogrames, nivell de prestacions i etiquetatge proporcionat pel fabricant

Les condicions en què l'EPI haurà de ser utilitzat es determinarà en funció de:

- La gravetat del risc
  - El temps o freqüència d'exposició al risc
  - Les condicions del lloc de treball
  - Les prestacions del propi EPI
  - Els riscos addicionals derivats de la pròpia utilització de l'EPI, que no hagin pogut evitar-se
- L'ús dels EPI, en principi és personal, i solament són transferibles aquells en els que es pugui garantir la higiene i salut dels subsegüents usuaris. En aquest cas s'han de substituir les peces directament en contacte amb el cos de l'usuari i fer un tractament de rentat antisèptic. L'EPI s'ha de col·locar i ajustar correctament, seguint les instruccions del fabricant i aplicant la formació i informació que al respecte haurà rebut l'usuari. L'usuari amb antelació a la utilització de l'EPI haurà de comprovar l'entorn en el qual ho ha d'utilitzar.

L'EPI s'utilitzarà sense sobrepassar les limitacions previstes pel fabricant. No es permès fer modificacions i/o decoracions que redueixin les característiques físiques de l'EPI o anul·lin o redueixin la seva eficàcia.

L'EPI haurà de ser utilitzat correctament pel beneficiari mentre subsisteixi el risc.

#### PROTECCIONS PER A L' APARELL AUDITIU:

Els mitjans de protecció auditiva seran seleccionats en funció de les següents activitats:

- Treballs amb utilització de dispositius d'aire comprimit
- Treballs de percussió
- Treballs d'arrancada i abrasió en recintes angostos o confinats

Quan el nivell de soroll a un lloc o àrea de treball sobrepassi el marge de seguretat establert i en tot cas, quan sigui superior a 80 Db-A, serà obligatori la utilització d'elements o aparells individuals de protecció auditiva, sense perjudici de les mides generals d'aïllament i insonorització que calgui adoptar.

Pels sorolls de molt elevada intensitat, es dotarà als treballadors que hagin de suportar-los, d'auriculars amb filtre, orelleres de coixinet, o dispositius similars.

Quan el soroll sobrepassi el llindar de seguretat normal serà obligatori l'ús de taps contra soroll, de goma, plàstic, cera mal·leable o cotó.

Les proteccions de l'aparell auditiu poden combinar-se amb les del cap i la cara, verificant la compatibilitat dels diferents elements.

Els elements de protecció auditiva, seran sempre d'ús individual.

#### 2.- CONDICIONS DEL PROCÉS D'EXECUCIÓ

Es seguiran les recomanacions d'emmagatzematge i atenció, fixats pel fabricant.

Es reemplaçaran els elements, es netejaran, desinfectaran i es col·locaran en el lloc assignat,

seguint les instruccions del fabricant.

S'emmagatzemaran en compartiments amplis i secs, amb temperatures compreses entre 15 i 25°C. Els estocs i les entregues estaran documentades i custodiades, amb justificant de recepció i rebut, per un responsable delegat per l'emprador.

La vida útil dels EPI és limitada, podent ser deguda tant al seu desgast prematur per l'ús, com a la seva caducitat, que vindrà fixada pel termini de validesa establert pel fabricant, a partir de la seva data de fabricació (generalment estampillada a l'EPI), amb independència que hagi estat o no utilitzat.

### 3.- UNITAT I CRITERI D'AMIDAMENT

Es mesurarà en les unitats indicades a cada partida d'obra amb els criteris següents:

Totes les unitats d'obra inclouen en el seu preu el seu muntatge, el manteniment en condicions d'us segures durant tot el temps que l'obra les necessiti, i el seu desmuntatge i transport al lloc d'aplec si son reutilitzables, o fins a l'abocador si no es poden tornar a utilitzar.

### 4.- NORMATIVA DE COMPLIMENT OBLIGATORI

Ley 31/1995, de 8 de noviembre, de prevención de riesgos laborales.

Real Decreto 773/1997, de 30 de mayo, sobre disposiciones mínimas de seguridad y salud relativas a la utilización por los trabajadores de equipos de protección individual.

Real Decreto 542/2020, de 26 de mayo, por el que se modifican y derogan diferentes disposiciones en materia de calidad y seguridad industrial.

Real Decreto 159/1995, de 3 de febrero, por el que se modifica el real decreto 1407/1992, de 20 de noviembre, por el que se regula las condiciones para la comercialización y libre circulación intracomunitaria de los equipos de protección individual.

Resolución de 29 de abril de 1999, de la Dirección General de Industria y Tecnología, por la que se actualiza el anexo IV de la Resolución de 18 de marzo de 1998, de la Dirección General de Tecnología y Seguridad Industrial.

Resolución de 28 de julio de 2000, de la Dirección General de Política Tecnológica, por la que se actualiza el anexo IV de la Resolución de 29 de abril de 1999, de la Dirección General de Industria y Tecnología.

Real Decreto 396/2006, de 31 de marzo. por el que se establecen las disposiciones mínimas de seguridad y salud aplicables a los trabajos con riesgo de exposición al amianto.

## H1 PROTECCIONS INDIVIDUALS I COL·LECTIVES EN EL TREBALL

### H14 PROTECCIONS INDIVIDUALS

#### H143 PROTECCIONS DE L'APARELL AUDITIU

##### H14320 PROTECCIONS DE L'APARELL AUDITIU

### 0.- ELEMENTOS QUE CONTEMPLA EL PLIEGO

H1432012PN.

#### 1.- DEFINICIÓ I CONDICIONS DE LES PARTIDES D'OBRA EXECUTADES

Equip destinat a ser dut o subjectat pel treballador perquè el protegeixi d'un o diversos riscos que puguin amenaçar la seva seguretat o la seva salut, així com qualsevol complement o accessori destinat a tal fi.

S'han considerat els tipus següents:

- Proteccions del cap
- Proteccions per a l'aparell ocular i la cara
- Proteccions per a l'aparell auditiu
- Proteccions per a l'aparell respiratori
- Proteccions de les extremitats superiors
- Proteccions de les extremitats inferiors
- Proteccions del cos
- Protecció del tronc
- Protecció per treball a la intempèrie
- Roba i peces de senyalització
- Protecció personal contra contactes elèctrics

Resten expressament exclusos:

- La roba de treball corrent i els uniformes que no estiguin específicament destinats a protegir

la salut o la integritat física del treballador

- Es equips dels serveis de socors i salvament
- Els EPI dels militars, dels policies i de les persones dels serveis de manteniment de l'ordre
- Els EPI dels mitjans de transport per carretera
- El material d'esport
- El material d'autodefensa o de dissuasió
- Els aparells portàtils per a la detecció i senyalització dels riscos i dels factors de molèstia

#### CARACTERÍSTIQUES GENERALS:

Els EPI hauran de proporcionar una protecció eficaç davant els riscos que motiven el seu ús, sense suposar por si mateixos o ocasionar riscos addicionals ni molèsties innecessàries. A tal fi hauran de:

- Respondre a les condicions existents en el lloc de treball.
- Tenir en compte les condicions anatòmiques i fisiològiques així com l'estat de salut del treballador.
- Adequar-se al portador, després dels ajustaments necessaris.

Tots els equips de protecció individual han d'estar marcats per CE, tal com estableix el RD 1407/1992, de 20 de novembre, pel qual es regulen les condicions de comercialització i lliure circulació d'equips de protecció individual i modificacions posteriors.

En cas de riscos múltiples que exigeixin la utilització simultània de diversos EPI, aquests hauran de ser compatibles entre si i mantenir la seva eficàcia en relació amb el risc o riscos corresponents. Els EPI solament poden ser utilitzats per als usos previstos pel fabricant. El responsable de la contractació del treballadors resta obligat a informar i instruir del seu ús adequat als treballadors, organitzant, si és necessari, sessions d'entrenament, especialment quan es requereixi la utilització simultània de diversos EPI, amb els següents continguts:

- Coneixement de com posar-se i treure's l'EPI
- Condicions i requisits d'emmagatzematge i manteniment per part de l'usuari
- Referència als accessoris i peces que requereixin substitucions periòdiques
- Interpretació dels pictogrames, nivell de prestacions i etiquetatge proporcionat pel fabricant

Les condicions en què l'EPI haurà de ser utilitzat es determinarà en funció de:

- La gravetat del risc
  - El temps o freqüència d'exposició al risc
  - Les condicions del lloc de treball
  - Les prestacions del propi EPI
  - Els riscos addicionals derivats de la pròpia utilització de l'EPI, que no hagin pogut evitar-se
- L'ús dels EPI, en principi és personal, i solament són transferibles aquells en els que es pugui garantir la higiene i salut dels subsegüents usuaris. En aquest cas s'han de substituir les peces directament en contacte amb el cos de l'usuari i fer un tractament de rentat antisèptic. L'EPI s'ha de col·locar i ajustar correctament, seguint les instruccions del fabricant i aplicant la formació i informació que al respecte haurà rebut l'usuari.

L'usuari amb antelació a la utilització de l'EPI haurà de comprovar l'entorn en el qual ho ha d'utilitzar.

L'EPI s'utilitzarà sense sobrepassar les limitacions previstes pel fabricant. No es permès fer modificacions i/o decoracions que redueixin les característiques físiques de l'EPI o anul·lin o redueixin la seva eficàcia.

L'EPI haurà de ser utilitzat correctament pel beneficiari mentre subsisteixi el risc.

#### PROTECCIONS PER A L' APARELL AUDITIU:

Els mitjans de protecció auditiva seran seleccionats en funció de les següents activitats:

- Treballs amb utilització de dispositius d'aire comprimit
- Treballs de percussió
- Treballs d'arrancada i abrasió en recintes angostos o confinats

Quan el nivell de soroll a un lloc o àrea de treball sobrepassi el marge de seguretat establert i en tot cas, quan sigui superior a 80 Db-A, serà obligatori la utilització d'elements o aparells individuals de protecció auditiva, sense perjudici de les mides generals d'aïllament i insonorització que calgui adoptar.

Pels sorolls de molt elevada intensitat, es dotarà als treballadors que hagin de suportar-los, d'auriculars amb filtre, orelleres de coixinet, o dispositius similars.

Quan el soroll sobrepassi el llindar de seguretat normal serà obligatori l'ús de taps contra soroll, de goma, plàstic, cera mal·leable o cotó.

Les proteccions de l'aparell auditiu poden combinar-se amb les del cap i la cara, verificant la compatibilitat dels diferents elements.

Els elements de protecció auditiva, seran sempre d'ús individual.

#### 2.- CONDICIONS DEL PROCÉS D'EXECUCIÓ

Es seguiran les recomanacions d'emmagatzematge i atenció, fixats pel fabricant.

Es reemplaçaran els elements, es netejaran, desinfectaran i es col·locaran en el lloc assignat, seguint les instruccions del fabricant.

S'emmagatzemaran en compartiments amples i secs, amb temperatures compreses entre 15 i 25°C.

Els estocs i les entregues estaran documentades i custodiades, amb justificació de recepció i rebut, per un responsable delegat per l'emprador.

La vida útil dels EPI és limitada, podent ser deguda tant al seu desgast prematur per l'ús, com

a la seva caducitat, que vindrà fixada pel termini de validesa establert pel fabricant, a partir de la seva data de fabricació (generalment estampillada a l'EPI), amb independència que hagi estat o no utilitzat.

### 3.- UNITAT I CRITERI D'AMIDAMENT

Es mesurarà en les unitats indicades a cada partida d'obra amb els criteris següents:

Totes les unitats d'obra inclouen en el seu preu el seu muntatge, el manteniment en condicions d'us segures durant tot el temps que l'obra les necessiti, i el seu desmuntatge i transport al lloc d'aplec si son reutilitzables, o fins a l'abocador si no es poden tornar a utilitzar.

### 4.- NORMATIVA DE COMPLIMENT OBLIGATORI

Ley 31/1995, de 8 de noviembre, de prevención de riesgos laborales.

Real Decreto 773/1997, de 30 de mayo, sobre disposiciones mínimas de seguridad y salud relativas a la utilización por los trabajadores de equipos de protección individual.

Real Decreto 542/2020, de 26 de mayo, por el que se modifican y derogan diferentes disposiciones en materia de calidad y seguridad industrial.

Real Decreto 159/1995, de 3 de febrero, por el que se modifica el real decreto 1407/1992, de 20 de noviembre, por el que se regula las condiciones para la comercialización y libre circulación intracomunitaria de los equipos de protección individual.

Resolución de 29 de abril de 1999, de la Dirección General de Industria y Tecnología, por la que se actualiza el anexo IV de la Resolución de 18 de marzo de 1998, de la Dirección General de Tecnología y Seguridad Industrial.

Resolución de 28 de julio de 2000, de la Dirección General de Política Tecnológica, por la que se actualiza el anexo IV de la Resolución de 29 de abril de 1999, de la Dirección General de Industria y Tecnología.

Real Decreto 396/2006, de 31 de marzo. por el que se establecen las disposiciones mínimas de seguridad y salud aplicables a los trabajos con riesgo de exposición al amianto.

## H1 PROTECCIONS INDIVIDUALS I COL·LECTIVES EN EL TREBALL

### H14 PROTECCIONS INDIVIDUALS

#### H144 PROTECCIONS DE L'APARELL RESPIRATORI

#### 0.- ELEMENTOS QUE CONTEMPLA EL PLIEGO

H1445003PN,H14462N4,H144D205PN,H144E406PN.

### 1.- DEFINICIÓ I CONDICIONS DE LES PARTIDES D'OBRA EXECUTADES

Equip destinat a ser dut o subjectat pel treballador perquè el protegeixi d'un o diversos riscos que puguin amenaçar la seva seguretat o la seva salut, així com qualsevol complement o accessori destinat a tal fi.

S'han considerat els tipus següents:

- Proteccions del cap
- Proteccions per a l'aparell ocular i la cara
- Proteccions per a l'aparell auditiu
- Proteccions per a l'aparell respiratori
- Proteccions de les extremitats superiors
- Proteccions de les extremitats inferiors
- Proteccions del cos
- Protecció del tronc
- Protecció per treball a la intempèrie
- Roba i peces de senyalització
- Protecció personal contra contactes elèctrics

Resten expressament exclusos:

- La roba de treball corrent i els uniformes que no estiguin específicament destinats a protegir la salut o la integritat física del treballador
- Es equips dels serveis de socors i salvament
- Els EPI dels militars, dels policies i de les persones dels serveis de manteniment de l'ordre
- Els EPI dels mitjans de transport per carretera
- El material d'esport
- El material d'autodefensa o de dissuasió
- Els aparells portàtils per a la detecció i senyalització dels riscos i dels factors de molèstia



**CARACTERÍSTIQUES GENERALS:**

Els EPI hauran de proporcionar una protecció eficaç davant els riscos que motiven el seu ús, sense suposar por si mateixos o ocasionar riscos addicionals ni molèsties innecessàries. A tal fi hauran de:

- Respondre a les condicions existents en el lloc de treball.
- Tenir en compte les condicions anatòmiques i fisiològiques així com l'estat de salut del treballador.
- Adequar-se al portador, després dels ajustaments necessaris.

Tots els equips de protecció individual han d'estar marcats per CE, tal com estableix el RD 1407/1992, de 20 de novembre, pel qual es regulen les condicions de comercialització i lliure circulació d'equips de protecció individual i modificacions posteriors.

En cas de riscos múltiples que exigeixin la utilització simultània de diversos EPI, aquests hauran de ser compatibles entre si i mantenir la seva eficàcia en relació amb el risc o riscos corresponents. Els EPI solament poden ser utilitzats per als usos previstos pel fabricant. El responsable de la contractació del treballadors resta obligat a informar i instruir del seu ús adequat als treballadors, organitzant, si és necessari, sessions d'entrenament, especialment quan es requereixi la utilització simultània de diversos EPI, amb els següents continguts:

- Coneixement de com posar-se i treure's l'EPI
  - Condicions i requisits d'emmagatzematge i manteniment per part de l'usuari
  - Referència als accessoris i peces que requereixin substitucions periòdiques
  - Interpretació dels pictogrames, nivell de prestacions i etiquetatge proporcionat pel fabricant
- Les condicions en què l'EPI haurà de ser utilitzat es determinarà en funció de:

- La gravetat del risc
  - El temps o freqüència d'exposició al risc
  - Les condicions del lloc de treball
  - Les prestacions del propi EPI
  - Els riscos addicionals derivats de la pròpia utilització del l'EPI, que no hagin pogut evitar-se
- L'ús dels EPI, en principi és personal, i solament són transferibles aquells en els que es pugui garantir la higiene i salut dels subsegüents usuaris. En aquest cas s'han de substituir les peces directament en contacte amb el cos de l'usuari i fer un tractament de rentat antisèptic.

L'EPI s'ha de col·locar i ajustar correctament, seguint les instruccions del fabricant i aplicant la formació i informació que al respecte haurà rebut l'usuari.

L'usuari amb antelació a la utilització de l'EPI haurà de comprovar l'entorn en el qual ho ha d'utilitzar.

L'EPI s'utilitzarà sense sobrepassar les limitacions previstes pel fabricant. No es permet fer modificacions i/o decoracions que redueixin les característiques físiques de l'EPI o anul·lin o redueixin la seva eficàcia.

L'EPI haurà de ser utilitzat correctament pel beneficiari mentre subsisteixi el risc.

**PROTECCIONS PER A L'APARELL RESPIRATORI:**

Els treballadors es dotaran d'equips de protecció respiratòria adequats i eficaços davant els riscos que motiven el seu ús, d'acord amb els articles 3 a 7 del RD 773/1997, de 30 de maig, sobre les mínimes disposicions de seguretat i salut relatives a l'ús per part dels treballadors d'equips de protecció individual.

Els mitjans de protecció de l'aparell respiratori es seleccionaran en funció dels següents riscos:

- Pols, fums i boires
- Vapors metàl·lics i orgànics
- Gasos tòxics industrials
- Monòxid de carboni
- Baixa concentració d'oxigen respirable
- Treballs en contenidors, locals exigus i forns industrials alimentats amb gas, quan puguin existir riscos d'intoxicació per gas o d'insuficiència d'oxigen
- Treballs de revestiment de forns, cubilots o calderes, quan pugui desprendre's pols
- Pintura amb pistola sense ventilació suficient
- Treballs en pous, canals i altres obres subterrànies de la xarxa de clavegueram
- Treballs en instal·lacions frigorífiques o amb condicionadors, en les que existeixi un risc de fuites del fluid frigorífic
- Amiant

És recomanable l'ús d'equips individuals de protecció de vies aèries, fins i tot en situacions en què l'avaluació de riscos indica que el valor límit no és probable que se superi, per dues raons:

- No hi ha exposició, per petita que sigui, que es pugui considerar segura.
- No és possible garantir, en la majoria d'obres, que no es puguin produir exposicions accidentals imprevistes. Hi ha diferents criteris tècnics per als equips de protecció respiratòria.

Les recomanacions contra l'exposició a l'amiant, ordenades per l'augment del nivell de protecció, s'utilitzarà la Guia del RD 396/2006 de l'INSHT.

L'ús de cassetes amb filtre s'autoritzarà sols quan estigui garantida a l'ambient una concentració mínima del 20% d'oxigen respirable, en aquells llocs de treball en els quals hi hagi poca ventilació i alta concentració de tòxics en suspensió.

Els filtres mecànics s'hauran de canviar amb la freqüència indicada pel fabricant, i sempre que el seu ús i nivell de saturació dificulti notablement la respiració. Els filtres químics seran

reemplaçats després de cada ús, i si no s'arriben a fer-se servir, a intervals que no sobrepassin l'any.

Sota cap concepte se substituirà l'ús de la protecció respiratòria homologada adequada al risc, per la ingestió de llet o qualsevol altra solució "tradicional".

La data de caducitat serà comprovada i acompanyada del fullet informatiu elaborat en les llengües oficials de l'Estat.

S'ha de proporcionar equips de protecció respiratòria basats en l'avaluació de riscos. S'ha d'assegurar que els treballadors rebin la formació i la informació necessàries de manera comprensible, així com realitzar les proves d'ús i idoneïtat a l'usuari.

S'haurà d'establir un protocol de descansos en el treball quan s'estigui duent a terme amb protecció respiratòria PPE. El protocol tindrà en compte les característiques físiques de cada treballador, la càrrega física del treball a realitzar i les condicions climàtiques. Durant el treball, l'usuari no suprimirà el PPE excepte en cas d'emergència. A més, es tindrà en compte que per a cada descans el treballador haurà de complir amb el protocol de descontaminació, incloent l'eliminació del PPE, abans de desprendre's dels equips de protecció respiratòria. En cap cas s'han de superar les quatre hores màximes d'ús diari, tal com estableix el Reial decret.

#### 2.- CONDICIONS DEL PROCÉS D'EXECUCIÓ

Es seguiran les recomanacions d'emmagatzematge i atenció, fixats pel fabricant.

Es reemplaçaran els elements, es netejaran, desinfectaran i es col·locaran en el lloc assignat, seguint les instruccions del fabricant.

S'emmagatzemaran en compartiments amplis i secs, amb temperatures compreses entre 15 i 25°C.

Els estocs i les entregues estaran documentades i custodiades, amb justificant de recepció i rebut, per un responsable delegat per l'emprador.

La vida útil dels EPI és limitada, podent ser deguda tant al seu desgast prematur per l'ús, com a la seva caducitat, que vindrà fixada pel termini de validesa establert pel fabricant, a partir de la seva data de fabricació (generalment estampillada a l'EPI), amb independència que hagi estat o no utilitzat.

#### 3.- UNITAT I CRITERI D'AMIDAMENT

Es mesurarà en les unitats indicades a cada partida d'obra amb els criteris següents:

Totes les unitats d'obra inclouen en el seu preu el seu muntatge, el manteniment en condicions d'us segures durant tot el temps que l'obra les necessiti, i el seu desmuntatge i transport al lloc d'aplec si son reutilitzables, o fins a l'abocador si no es poden tornar a utilitzar.

#### 4.- NORMATIVA DE COMPLIMENT OBLIGATORI

Ley 31/1995, de 8 de noviembre, de prevención de riesgos laborales.

Real Decreto 773/1997, de 30 de mayo, sobre disposiciones mínimas de seguridad y salud relativas a la utilización por los trabajadores de equipos de protección individual.

Real Decreto 542/2020, de 26 de mayo, por el que se modifican y derogan diferentes disposiciones en materia de calidad y seguridad industrial.

Real Decreto 159/1995, de 3 de febrero, por el que se modifica el real decreto 1407/1992, de 20 de noviembre, por el que se regula las condiciones para la comercialización y libre circulación intracomunitaria de los equipos de protección individual.

Resolución de 29 de abril de 1999, de la Dirección General de Industria y Tecnología, por la que se actualiza el anexo IV de la Resolución de 18 de marzo de 1998, de la Dirección General de Tecnología y Seguridad Industrial.

Resolución de 28 de julio de 2000, de la Dirección General de Política Tecnológica, por la que se actualiza el anexo IV de la Resolución de 29 de abril de 1999, de la Dirección General de Industria y Tecnología.

Real Decreto 396/2006, de 31 de marzo. por el que se establecen las disposiciones mínimas de seguridad y salud aplicables a los trabajos con riesgo de exposición al amianto.

---

## H1 PROTECCIONS INDIVIDUALS I COL·LECTIVES EN EL TREBALL

### H14 PROTECCIONS INDIVIDUALS

#### H144 PROTECCIONS DE L'APARELL RESPIRATORI

##### H14450 PROTECCIONS DE L'APARELL RESPIRATORI

#### 0.- ELEMENTOS QUE CONTEMPLA EL PLIEGO

H1445003PN.

#### 1.- DEFINICIÓ I CONDICIONS DE LES PARTIDES D'OBRA EXECUTADES

Equip destinat a ser dut o subjectat pel treballador perquè el protegeixi d'un o diversos riscos que puguin amenaçar la seva seguretat o la seva salut, així com qualsevol complement o accessori destinat a tal fi.

S'han considerat els tipus següents:

- Proteccions del cap
- Proteccions per a l'aparell ocular i la cara
- Proteccions per a l'aparell auditiu
- Proteccions per a l'aparell respiratori
- Proteccions de les extremitats superiors
- Proteccions de les extremitats inferiors
- Proteccions del cos
- Protecció del tronc
- Protecció per treball a la intempèrie
- Roba i peces de senyalització
- Protecció personal contra contactes elèctrics

Resten expressament exclosos:

- La roba de treball corrent i els uniformes que no estiguin específicament destinats a protegir la salut o la integritat física del treballador
- Es equips dels serveis de socors i salvament
- Els EPI dels militars, dels policies i de les persones dels serveis de manteniment de l'ordre
- Els EPI dels mitjans de transport per carretera
- El material d'esport
- El material d'autodefensa o de dissuasió
- Els aparells portàtils per a la detecció i senyalització dels riscos i dels factors de molèstia

#### CARACTERÍSTIQUES GENERALS:

Els EPI hauran de proporcionar una protecció eficaç davant els riscos que motiven el seu ús, sense suposar por si mateixos o ocasionar riscos addicionals ni molèsties innecessàries. A tal fi hauran de:

- Respondre a les condicions existents en el lloc de treball.
- Tenir en compte les condicions anatòmiques i fisiològiques així com l'estat de salut del treballador.
- Adequar-se al portador, després dels ajustaments necessaris.

Tots els equips de protecció individual han d'estar marcats per CE, tal com estableix el RD 1407/1992, de 20 de novembre, pel qual es regulen les condicions de comercialització i lliure circulació d'equips de protecció individual i modificacions posteriors.

En cas de riscos múltiples que exigeixin la utilització simultània de diversos EPI, aquests hauran de ser compatibles entre si i mantenir la seva eficàcia en relació amb el risc o riscos corresponents. Els EPI solament poden ser utilitzats per als usos previstos pel fabricant. El responsable de la contractació del treballadors resta obligat a informar i instruir del seu ús adequat als treballadors, organitzant, si és necessari, sessions d'entrenament, especialment quan es requereixi la utilització simultània de diversos EPI, amb els següents continguts:

- Coneixement de com posar-se i treure's l'EPI
- Condicions i requisits d'emmagatzematge i manteniment per part de l'usuari
- Referència als accessoris i peces que requereixin substitucions periòdiques
- Interpretació dels pictogrames, nivell de prestacions i etiquetatge proporcionat pel fabricant

Les condicions en què l'EPI haurà de ser utilitzat es determinarà en funció de:

- La gravetat del risc
- El temps o freqüència d'exposició al risc
- Les condicions del lloc de treball
- Les prestacions del propi EPI

- Els riscos addicionals derivats de la pròpia utilització de l'EPI, que no hagin pogut evitar-se. L'ús dels EPI, en principi és personal, i solament són transferibles aquells en els que es pugui garantir la higiene i salut dels subsegüents usuaris. En aquest cas s'han de substituir les peces directament en contacte amb el cos de l'usuari i fer un tractament de rentat antisèptic.

L'EPI s'ha de col·locar i ajustar correctament, seguint les instruccions del fabricant i aplicant la formació i informació que al respecte haurà rebut l'usuari.

L'usuari amb antelació a la utilització de l'EPI haurà de comprovar l'entorn en el qual ho ha d'utilitzar.

L'EPI s'utilitzarà sense sobrepassar les limitacions previstes pel fabricant. No es permet fer modificacions i/o decoracions que redueixin les característiques físiques de l'EPI o anul·lin o redueixin la seva eficàcia.

L'EPI haurà de ser utilitzat correctament pel beneficiari mentre subsisteixi el risc.

#### PROTECCIONS PER A L'APARELL RESPIRATORI:

Els treballadors es dotaran d'equips de protecció respiratòria adequats i eficaços davant els riscos que motiven el seu ús, d'acord amb els articles 3 a 7 del RD 773/1997, de 30 de maig, sobre les mínimes disposicions de seguretat i salut relatives a l'ús per part dels treballadors d'equips de protecció individual.

Els mitjans de protecció de l'aparell respiratori es seleccionaran en funció dels següents riscos:

- Pols, fums i boires
- Vapors metàl·lics i orgànics
- Gasos tòxics industrials
- Monòxid de carboni
- Baixa concentració d'oxigen respirable
- Treballs en contenidors, locals exigits i forns industrials alimentats amb gas, quan puguin existir riscos d'intoxicació per gas o d'insuficiència d'oxigen
- Treballs de revestiment de forns, cubilots o culleres i calderes, quan pugui desprendre's pols
- Pintura amb pistola sense ventilació suficient
- Treballs en pous, canals i altres obres subterrànies de la xarxa de clavegueram
- Treballs en instal·lacions frigorífiques o amb condicionadors, en les que existeixi un risc de fuites del fluid frigorífic
- Amiant

És recomanable l'ús d'equips individuals de protecció de vies aèries, fins i tot en situacions en què l'avaluació de riscos indica que el valor límit no és probable que se superi, per dues raons:

- No hi ha exposició, per petita que sigui, que es pugui considerar segura.
- No és possible garantir, en la majoria d'obres, que no es puguin produir exposicions accidentals imprevistes. Hi ha diferents criteris tècnics per als equips de protecció respiratòria.

Les recomanacions contra l'exposició a l'amiant, ordenades per l'augment del nivell de protecció, s'utilitzarà la Guia del RD 396/2006 de l'INSHT.

L'ús de caretes amb filtre s'autoritzarà sols quan estigui garantida a l'ambient una concentració mínima del 20% d'oxigen respirable, en aquells llocs de treball en els quals hi hagi poca ventilació i alta concentració de tòxics en suspensió.

Els filtres mecànics s'hauran de canviar amb la freqüència indicada pel fabricant, i sempre que el seu ús i nivell de saturació dificulti notablement la respiració. Els filtres químics seran reemplaçats després de cada ús, i si no s'arriben a fer-se servir, a intervals que no sobrepassin l'any.

Sota cap concepte se substituirà l'ús de la protecció respiratòria homologada adequada al risc, per la ingestió de llet o qualsevol altra solució "tradicional".

La data de caducitat serà comprovada i acompanyada del fullet informatiu elaborat en les llengües oficials de l'Estat.

S'ha de proporcionar equips de protecció respiratòria basats en l'avaluació de riscos. S'ha d'assegurar que els treballadors rebin la formació i la informació necessàries de manera comprensible, així com realitzar les proves d'ús i idoneïtat a l'usuari.

S'haurà d'establir un protocol de descansos en el treball quan s'estigui duent a terme amb protecció respiratòria PPE. El protocol tindrà en compte les característiques físiques de cada treballador, la càrrega física del treball a realitzar i les condicions climàtiques. Durant el treball, l'usuari no suprimirà el PPE excepte en cas d'emergència. A més, es tindrà en compte que per a cada descans el treballador haurà de complir amb el protocol de descontaminació, incloent l'eliminació del PPE, abans de desprendre's dels equips de protecció respiratòria. En cap cas s'han de superar les quatre hores màximes d'ús diari, tal com estableix el Reial decret.

## 2.- CONDICIONS DEL PROCÉS D'EXECUCIÓ

Es seguiran les recomanacions d'emmagatzematge i atenció, fixats pel fabricant.

Es reemplaçaran els elements, es netejaran, desinfectaran i es col·locaran en el lloc assignat, seguint les instruccions del fabricant.

S'emmagatzemaran en compartiments amples i secs, amb temperatures compreses entre 15 i 25°C.

Els estocs i les entregues estaran documentades i custodiades, amb justificant de recepció i rebut, per un responsable delegat per l'emprador.

La vida útil dels EPI és limitada, podent ser deguda tant al seu desgast prematur per l'ús, com a la seva caducitat, que vindrà fixada pel termini de validesa establert pel fabricant, a partir de la seva data de fabricació (generalment estampillada a l'EPI), amb independència que hagi estat o no utilitzat.

## 3.- UNITAT I CRITERI D'AMIDAMENT

Es mesurarà en les unitats indicades a cada partida d'obra amb els criteris següents:

Totes les unitats d'obra inclouen en el seu preu el seu muntatge, el manteniment en condicions d'us segures durant tot el temps que l'obra les necessiti, i el seu desmuntatge i transport al lloc d'aplec si son reutilitzables, o fins a l'abocador si no es poden tornar a utilitzar.

## 4.- NORMATIVA DE COMPLIMENT OBLIGATORI

Ley 31/1995, de 8 de noviembre, de prevención de riesgos laborales.

Real Decreto 773/1997, de 30 de mayo, sobre disposiciones mínimas de seguridad y salud relativas a la utilización por los trabajadores de equipos de protección individual.

Real Decreto 542/2020, de 26 de mayo, por el que se modifican y derogan diferentes disposiciones en materia de calidad y seguridad industrial.

Real Decreto 159/1995, de 3 de febrero, por el que se modifica el real decreto 1407/1992, de 20 de noviembre, por el que se regula las condiciones para la comercialización y libre circulación intracomunitaria de los equipos de protección individual.

Resolución de 29 de abril de 1999, de la Dirección General de Industria y Tecnología, por la que se actualiza el anexo IV de la Resolución de 18 de marzo de 1998, de la Dirección General de Tecnología

y Seguridad Industrial.

Resolución de 28 de julio de 2000, de la Dirección General de Política Tecnológica, por la que se actualiza el anexo IV de la Resolución de 29 de abril de 1999, de la Dirección General de Industria y Tecnología.

Real Decreto 396/2006, de 31 de marzo. por el que se establecen las disposiciones mínimas de seguridad y salud aplicables a los trabajos con riesgo de exposición al amianto.

---

## **H1 PROTECCIONS INDIVIDUALS I COL·LECTIVES EN EL TREBALL**

### **H14 PROTECCIONS INDIVIDUALS**

#### **H144 PROTECCIONS DE L'APARELL RESPIRATORI**

##### **H144D2 PROTECCIONS DE L'APARELL RESPIRATORI**

### **0.- ELEMENTOS QUE CONTEMPLA EL PLIEGO**

H144D205PN.

#### **1.- DEFINICIÓ I CONDICIONS DE LES PARTIDES D'OBRA EXECUTADES**

Equip destinat a ser dut o subjectat pel treballador perquè el protegeixi d'un o diversos riscos que puguin amenaçar la seva seguretat o la seva salut, així com qualsevol complement o accessori destinat a tal fi.

S'han considerat els tipus següents:

- Proteccions del cap
- Proteccions per a l'aparell ocular i la cara
- Proteccions per a l'aparell auditiu
- Proteccions per a l'aparell respiratori
- Proteccions de les extremitats superiors
- Proteccions de les extremitats inferiors
- Proteccions del cos
- Protecció del tronc
- Protecció per treball a la intempèrie
- Roba i peces de senyalització
- Protecció personal contra contactes elèctrics

Resten expressament exclosos:

- La roba de treball corrent i els uniformes que no estiguin específicament destinats a protegir la salut o la integritat física del treballador
  - Es equips dels serveis de socors i salvament
  - Els EPI dels militars, dels policies i de les persones dels serveis de manteniment de l'ordre
  - Els EPI dels mitjans de transport per carretera
  - El material d'esport
  - El material d'autodefensa o de dissuasió
  - Els aparells portàtils per a la detecció i senyalització dels riscos i dels factors de molèstia
- CARACTERÍSTIQUES GENERALS:**

Els EPI hauran de proporcionar una protecció eficaç davant els riscos que motiven el seu ús, sense suposar por si mateixos o ocasionar riscos addicionals ni molèsties innecessàries. A tal fi hauran de:

- Respondre a les condicions existents en el lloc de treball.
- Tenir en compte les condicions anatòmiques i fisiològiques així com l'estat de salut del treballador.
- Adequar-se al portador, després dels ajustaments necessaris.

Tots els equips de protecció individual han d'estar marcats per CE, tal com estableix el RD 1407/1992, de 20 de novembre, pel qual es regulen les condicions de comercialització i lliure circulació d'equips de protecció individual i modificacions posteriors.

En cas de riscos múltiples que exigeixin la utilització simultània de diversos EPI, aquests hauran de ser compatibles entre si i mantenir la seva eficàcia en relació amb el risc o riscos corresponents. Els EPI solament poden ser utilitzats per als usos previstos pel fabricant. El responsable de la contractació del treballadors resta obligat a informar i instruir del seu ús adequat als treballadors, organitzant, si és necessari, sessions d'entrenament, especialment quan es requereixi la utilització simultània de diversos EPI, amb els següents continguts:

- Coneixement de com posar-se i treure's l'EPI
- Condicions i requisits d'emmagatzematge i manteniment per part de l'usuari
- Referència als accessoris i peces que requereixin substitucions periòdiques
- Interpretació dels pictogrames, nivell de prestacions i etiquetatge proporcionat pel fabricant

Les condicions en què l'EPI haurà de ser utilitzat es determinarà en funció de:

- La gravetat del risc
- El temps o freqüència d'exposició al risc
- Les condicions del lloc de treball
- Les prestacions del propi EPI
- Els riscos addicionals derivats de la pròpia utilització de l'EPI, que no hagin pogut evitar-se

L'ús dels EPI, en principi és personal, i solament són transferibles aquells en els que es pugui garantir la higiene i salut dels subsegüents usuaris. En aquest cas s'han de substituir les peces directament en contacte amb el cos de l'usuari i fer un tractament de rentat antisèptic. L'EPI s'ha de col·locar i ajustar correctament, seguint les instruccions del fabricant i aplicant la formació i informació que al respecte haurà rebut l'usuari.

L'usuari amb antelació a la utilització de l'EPI haurà de comprovar l'entorn en el qual ho ha d'utilitzar.

L'EPI s'utilitzarà sense sobrepassar les limitacions previstes pel fabricant. No es permès fer modificacions i/o decoracions que redueixin les característiques físiques de l'EPI o anul·lin o redueixin la seva eficàcia.

L'EPI haurà de ser utilitzat correctament pel beneficiari mentre subsisteixi el risc.

#### PROTECCIONS PER A L'APARELL RESPIRATORI:

Els treballadors es dotaran d'equips de protecció respiratòria adequats i eficaços davant els riscos que motiven el seu ús, d'acord amb els articles 3 a 7 del RD 773/1997, de 30 de maig, sobre les mínimes disposicions de seguretat i salut relatives a l'ús per part dels treballadors d'equips de protecció individual.

Els mitjans de protecció de l'aparell respiratori es seleccionaran en funció dels següents riscos:

- Pols, fums i boires
- Vapors metàl·lics i orgànics
- Gasos tòxics industrials
- Monòxid de carboni
- Baixa concentració d'oxigen respirable
- Treballs en contenidors, locals exigus i forns industrials alimentats amb gas, quan puguin existir riscos d'intoxicació per gas o d'insuficiència d'oxigen
- Treballs de revestiment de forns, cubilots o culleres i calderes, quan pugui desprendre's pols
- Pintura amb pistola sense ventilació suficient
- Treballs en pous, canals i altres obres subterrànies de la xarxa de clavegueram
- Treballs en instal·lacions frigorífiques o amb condicionadors, en les que existeixi un risc de fuites del fluid frigorífic
- Amiant

És recomanable l'ús d'equips individuals de protecció de vies aèries, fins i tot en situacions en què l'avaluació de riscos indica que el valor límit no és probable que se superi, per dues raons:

- No hi ha exposició, per petita que sigui, que es pugui considerar segura.
- No és possible garantir, en la majoria d'obres, que no es puguin produir exposicions accidentals imprevistes. Hi ha diferents criteris tècnics per als equips de protecció respiratòria.

Les recomanacions contra l'exposició a l'amiant, ordenades per l'augment del nivell de protecció, s'utilitzarà la Guia del RD 396/2006 de l'INSHT.

L'ús de caretes amb filtre s'autoritzarà sols quan estigui garantida a l'ambient una concentració mínima del 20% d'oxigen respirable, en aquells llocs de treball en els quals hi hagi poca ventilació i alta concentració de tòxics en suspensió.

Els filtres mecànics s'hauran de canviar amb la freqüència indicada pel fabricant, i sempre que el seu ús i nivell de saturació dificulti notablement la respiració. Els filtres químics seran reemplaçats després de cada ús, i si no s'arriben a fer-se servir, a intervals que no sobrepassin l'any.

Sota cap concepte se substituirà l'ús de la protecció respiratòria homologada adequada al risc, per la ingestió de llet o qualsevol altra solució "tradicional".

La data de caducitat serà comprovada i acompanyada del fullet informatiu elaborat en les llengües oficials de l'Estat.

S'ha de proporcionar equips de protecció respiratòria basats en l'avaluació de riscos. S'ha d'assegurar que els treballadors rebin la formació i la informació necessàries de manera comprensible, així com realitzar les proves d'ús i idoneïtat a l'usuari.

S'haurà d'establir un protocol de descansos en el treball quan s'estigui duent a terme amb protecció respiratòria PPE. El protocol tindrà en compte les característiques físiques de cada treballador, la càrrega física del treball a realitzar i les condicions climàtiques. Durant el treball, l'usuari no suprimirà el PPE excepte en cas d'emergència. A més, es tindrà en compte que per a cada descans el treballador haurà de complir amb el protocol de descontaminació, incloent l'eliminació del PPE, abans de desprendre's dels equips de protecció respiratòria. En cap cas s'han de superar les quatre hores màximes d'ús diari, tal com estableix el Reial decret.

#### 2.- CONDICIONS DEL PROCÉS D'EXECUCIÓ

Es seguiran les recomanacions d'emmagatzematge i atenció, fixats pel fabricant.  
Es reemplaçaran els elements, es netejaran, desinfectaran i es col·locaran en el lloc assignat, seguint les instruccions del fabricant.

S'emmagatzemaran en compartiments amplis i secs, amb temperatures compreses entre 15 i 25°C.

Els estocs i les entregues estaran documentades i custodiades, amb justificant de recepció i rebut, per un responsable delegat per l'emprador.

La vida útil dels EPI és limitada, podent ser deguda tant al seu desgast prematur per l'ús, com a la seva caducitat, que vindrà fixada pel termini de validesa establert pel fabricant, a partir de la seva data de fabricació (generalment estampillada a l'EPI), amb independència que hagi estat o no utilitzat.

### 3.- UNITAT I CRITERI D'AMIDAMENT

Es mesurarà en les unitats indicades a cada partida d'obra amb els criteris següents:

Totes les unitats d'obra inclouen en el seu preu el seu muntatge, el manteniment en condicions d'us segures durant tot el temps que l'obra les necessiti, i el seu desmuntatge i transport al lloc d'aplec si son reutilitzables, o fins a l'abocador si no es poden tornar a utilitzar.

### 4.- NORMATIVA DE COMPLIMENT OBLIGATORI

Ley 31/1995, de 8 de noviembre, de prevención de riesgos laborales.

Real Decreto 773/1997, de 30 de mayo, sobre disposiciones mínimas de seguridad y salud relativas a la utilización por los trabajadores de equipos de protección individual.

Real Decreto 542/2020, de 26 de mayo, por el que se modifican y derogan diferentes disposiciones en materia de calidad y seguridad industrial.

Real Decreto 159/1995, de 3 de febrero, por el que se modifica el real decreto 1407/1992, de 20 de noviembre, por el que se regula las condiciones para la comercialización y libre circulación intracomunitaria de los equipos de protección individual.

Resolución de 29 de abril de 1999, de la Dirección General de Industria y Tecnología, por la que se actualiza el anexo IV de la Resolución de 18 de marzo de 1998, de la Dirección General de Tecnología y Seguridad Industrial.

Resolución de 28 de julio de 2000, de la Dirección General de Política Tecnológica, por la que se actualiza el anexo IV de la Resolución de 29 de abril de 1999, de la Dirección General de Industria y Tecnología.

Real Decreto 396/2006, de 31 de marzo. por el que se establecen las disposiciones mínimas de seguridad y salud aplicables a los trabajos con riesgo de exposición al amianto.

## H1 PROTECCIONS INDIVIDUALS I COL·LECTIVES EN EL TREBALL

### H14 PROTECCIONS INDIVIDUALS

#### H144 PROTECCIONS DE L'APARELL RESPIRATORI

##### H144E4 PROTECCIONS DE L'APARELL RESPIRATORI

### 0.- ELEMENTOS QUE CONTEMPLA EL PLIEGO

H144E406PN.

#### 1.- DEFINICIÓ I CONDICIONS DE LES PARTIDES D'OBRA EXECUTADES

Equip destinat a ser dut o subjectat pel treballador perquè el protegeixi d'un o diversos riscos que puguin amenaçar la seva seguretat o la seva salut, així com qualsevol complement o accessori destinat a tal fi.

S'han considerat els tipus següents:

- Proteccions del cap
- Proteccions per a l'aparell ocular i la cara
- Proteccions per a l'aparell auditiu
- Proteccions per a l'aparell respiratori
- Proteccions de les extremitats superiors
- Proteccions de les extremitats inferiors
- Proteccions del cos
- Protecció del tronc
- Protecció per treball a la intempèrie
- Roba i peces de senyalització
- Protecció personal contra contactes elèctrics

Resten expressament exclosos:

- La roba de treball corrent i els uniformes que no estiguin específicament destinats a protegir la salut o la integritat física del treballador
- Es equips dels serveis de socors i salvament
- Els EPI dels militars, dels policies i de les persones dels serveis de manteniment de l'ordre
- Els EPI dels mitjans de transport per carretera
- El material d'esport
- El material d'autodefensa o de dissuasió
- Els aparells portàtils per a la detecció i senyalització dels riscos i dels factors de molèstia

#### CARACTERÍSTIQUES GENERALS:

Els EPI hauran de proporcionar una protecció eficaç davant els riscos que motiven el seu ús, sense suposar por si mateixos o ocasionar riscos addicionals ni molèsties innecessàries. A tal fi hauran de:

- Respondre a les condicions existents en el lloc de treball.
- Tenir en compte les condicions anatòmiques i fisiològiques així com l'estat de salut del treballador.
- Adequar-se al portador, després dels ajustaments necessaris.

Tots els equips de protecció individual han d'estar marcats per CE, tal com estableix el RD 1407/1992, de 20 de novembre, pel qual es regulen les condicions de comercialització i lliure circulació d'equips de protecció individual i modificacions posteriors.

En cas de riscos múltiples que exigeixin la utilització simultània de diversos EPI, aquests hauran de ser compatibles entre si i mantenir la seva eficàcia en relació amb el risc o riscos corresponents. Els EPI solament poden ser utilitzats per als usos previstos pel fabricant. El responsable de la contractació del treballadors resta obligat a informar i instruir del seu ús adequat als treballadors, organitzant, si és necessari, sessions d'entrenament, especialment quan es requereixi la utilització simultània de diversos EPI, amb els següents continguts:

- Coneixement de com posar-se i treure's l'EPI
- Condicions i requisits d'emmagatzematge i manteniment per part de l'usuari
- Referència als accessoris i peces que requereixin substitucions periòdiques
- Interpretació dels pictogrames, nivell de prestacions i etiquetatge proporcionat pel fabricant

Les condicions en què l'EPI haurà de ser utilitzat es determinarà en funció de:

- La gravetat del risc
- El temps o freqüència d'exposició al risc
- Les condicions del lloc de treball
- Les prestacions del propi EPI
- Els riscos addicionals derivats de la pròpia utilització de l'EPI, que no hagin pogut evitar-se

L'ús dels EPI, en principi és personal, i solament són transferibles aquells en els que es pugui garantir la higiene i salut dels subsegüents usuaris. En aquest cas s'han de substituir les peces directament en contacte amb el cos de l'usuari i fer un tractament de rentat antisèptic.

L'EPI s'ha de col·locar i ajustar correctament, seguint les instruccions del fabricant i aplicant la formació i informació que al respecte haurà rebut l'usuari.

L'usuari amb antelació a la utilització de l'EPI haurà de comprovar l'entorn en el qual ho ha d'utilitzar.

L'EPI s'utilitzarà sense sobrepassar les limitacions previstes pel fabricant. No es permès fer modificacions i/o decoracions que redueixin les característiques físiques de l'EPI o anul·lin o redueixin la seva eficàcia.

L'EPI haurà de ser utilitzat correctament pel beneficiari mentre subsisteixi el risc.

#### PROTECCIONS PER A L'APARELL RESPIRATORI:

Els treballadors es dotaran d'equips de protecció respiratòria adequats i eficaços davant els riscos que motiven el seu ús, d'acord amb els articles 3 a 7 del RD 773/1997, de 30 de maig, sobre les mínimes disposicions de seguretat i salut relatives a l'ús per part dels treballadors d'equips de protecció individual.

Els mitjans de protecció de l'aparell respiratori es seleccionaran en funció dels següents riscos:

- Pols, fums i boires
- Vapors metàl·lics i orgànics
- Gasos tòxics industrials
- Monòxid de carboni
- Baixa concentració d'oxigen respirable
- Treballs en contenidors, locals exigus i forns industrials alimentats amb gas, quan puguin existir riscos d'intoxicació per gas o d'insuficiència d'oxigen
- Treballs de revestiment de forns, cubilots o culleres i calderes, quan pugui desprendre's pols
- Pintura amb pistola sense ventilació suficient
- Treballs en pous, canals i altres obres subterrànies de la xarxa de clavegueram
- Treballs en instal·lacions frigorífiques o amb condicionadors, en les que existeixi un risc de fuites del fluid frigorífic
- Amiant

És recomanable l'ús d'equips individuals de protecció de vies aèries, fins i tot en situacions en què l'avaluació de riscos indica que el valor límit no és probable que se superi, per dues raons:

- No hi ha exposició, per petita que sigui, que es pugui considerar segura.



- No és possible garantir, en la majoria d'obres, que no es puguin produir exposicions accidentals imprevistes. Hi ha diferents criteris tècnics per als equips de protecció respiratòria. Les recomanacions contra l'exposició a l'amiant, ordenades per l'augment del nivell de protecció, s'utilitzarà la Guia del RD 396/2006 de l'INSHT.

L'ús de caretes amb filtre s'autoritzarà sols quan estigui garantida a l'ambient una concentració mínima del 20% d'oxigen respirable, en aquells llocs de treball en els quals hi hagi poca ventilació i alta concentració de tòxics en suspensió.

Els filtres mecànics s'hauran de canviar amb la freqüència indicada pel fabricant, i sempre que el seu ús i nivell de saturació dificulti notablement la respiració. Els filtres químics seran reemplaçats després de cada ús, i si no s'arriben a fer-se servir, a intervals que no sobrepassin l'any.

Sota cap concepte se substituirà l'ús de la protecció respiratòria homologada adequada al risc, per la ingestió de llet o qualsevol altra solució "tradicional".

La data de caducitat serà comprovada i acompanyada del fullet informatiu elaborat en les llengües oficials de l'Estat.

S'ha de proporcionar equips de protecció respiratòria basats en l'avaluació de riscos. S'ha d'assegurar que els treballadors rebin la formació i la informació necessàries de manera comprensible, així com realitzar les proves d'ús i idoneïtat a l'usuari.

S'haurà d'establir un protocol de descansos en el treball quan s'estigui duent a terme amb protecció respiratòria PPE. El protocol tindrà en compte les característiques físiques de cada treballador, la càrrega física del treball a realitzar i les condicions climàtiques. Durant el treball, l'usuari no suprimirà el PPE excepte en cas d'emergència. A més, es tindrà en compte que per a cada descans el treballador haurà de complir amb el protocol de descontaminació, incloent l'eliminació del PPE, abans de desprendre dels equips de protecció respiratòria. En cap cas s'han de superar les quatre hores màximes d'ús diari, tal com estableix el Reial decret.

## 2.- CONDICIONS DEL PROCÉS D'EXECUCIÓ

Es seguiran les recomanacions d'emmagatzematge i atenció, fixats pel fabricant.

Es reemplaçaran els elements, es netejaran, desinfectaran i es col·locaran en el lloc assignat, seguint les instruccions del fabricant.

S'emmagatzemaran en compartiments amplis i secs, amb temperatures compreses entre 15 i 25°C.

Els estocs i les entregues estaran documentades i custodiades, amb justificant de recepció i rebut, per un responsable delegat per l'emprador.

La vida útil dels EPI és limitada, podent ser deguda tant al seu desgast prematur per l'ús, com a la seva caducitat, que vindrà fixada pel termini de validesa establert pel fabricant, a partir de la seva data de fabricació (generalment estampillada a l'EPI), amb independència que hagi estat o no utilitzat.

## 3.- UNITAT I CRITERI D'AMIDAMENT

Es mesurarà en les unitats indicades a cada partida d'obra amb els criteris següents:

Totes les unitats d'obra inclouen en el seu preu el seu muntatge, el manteniment en condicions d'ús segures durant tot el temps que l'obra les necessiti, i el seu desmuntatge i transport al lloc d'aplec si son reutilitzables, o fins a l'abocador si no es poden tornar a utilitzar.

## 4.- NORMATIVA DE COMPLIMENT OBLIGATORI

Ley 31/1995, de 8 de noviembre, de prevención de riesgos laborales.

Real Decreto 773/1997, de 30 de mayo, sobre disposiciones mínimas de seguridad y salud relativas a la utilización por los trabajadores de equipos de protección individual.

Real Decreto 542/2020, de 26 de mayo, por el que se modifican y derogan diferentes disposiciones en materia de calidad y seguridad industrial.

Real Decreto 159/1995, de 3 de febrero, por el que se modifica el real decreto 1407/1992, de 20 de noviembre, por el que se regula las condiciones para la comercialización y libre circulación intracomunitaria de los equipos de protección individual.

Resolución de 29 de abril de 1999, de la Dirección General de Industria y Tecnología, por la que se actualiza el anexo IV de la Resolución de 18 de marzo de 1998, de la Dirección General de Tecnología y Seguridad Industrial.

Resolución de 28 de julio de 2000, de la Dirección General de Política Tecnológica, por la que se actualiza el anexo IV de la Resolución de 29 de abril de 1999, de la Dirección General de Industria y Tecnología.

Real Decreto 396/2006, de 31 de marzo. por el que se establecen las disposiciones mínimas de seguridad y salud aplicables a los trabajos con riesgo de exposición al amianto.

# H1 PROTECCIONS INDIVIDUALS I COL·LECTIVES EN EL TREBALL

## H14 PROTECCIONS INDIVIDUALS

## H145 PROTECCIONS DE LES EXTREMITATS SUPERIORS

### 0.- ELEMENTOS QUE CONTEMPLA EL PLIEGO

H145C002PN,H145K275PN,H145E003PN,H1459630PN.

#### 1.- DEFINICIÓ I CONDICIONS DE LES PARTIDES D'OBRA EXECUTADES

Equip destinat a ser dut o subjectat pel treballador perquè el protegeixi d'un o diversos riscos que puguin amenaçar la seva seguretat o la seva salut, així com qualsevol complement o accessori destinat a tal fi.

S'han considerat els tipus següents:

- Proteccions del cap
- Proteccions per a l'aparell ocular i la cara
- Proteccions per a l'aparell auditiu
- Proteccions per a l'aparell respiratori
- Proteccions de les extremitats superiors
- Proteccions de les extremitats inferiors
- Proteccions del cos
- Protecció del tronc
- Protecció per treball a la intempèrie
- Roba i peces de senyalització
- Protecció personal contra contactes elèctrics

Resten expressament exclosos:

- La roba de treball corrent i els uniformes que no estiguin específicament destinats a protegir la salut o la integritat física del treballador
- Es equips dels serveis de socors i salvament
- Els EPI dels militars, dels policies i de les persones dels serveis de manteniment de l'ordre
- Els EPI dels mitjans de transport per carretera
- El material d'esport
- El material d'autodefensa o de dissuasió
- Els aparells portàtils per a la detecció i senyalització dels riscos i dels factors de molèstia

#### CARACTERÍSTIQUES GENERALS:

Els EPI hauran de proporcionar una protecció eficaç davant els riscos que motiven el seu ús, sense suposar por si mateixos o ocasionar riscos addicionals ni molèsties innecessàries. A tal fi hauran de:

- Respondre a les condicions existents en el lloc de treball.
- Tenir en compte les condicions anatòmiques i fisiològiques així com l'estat de salut del treballador.
- Adequar-se al portador, després dels ajustaments necessaris.

Tots els equips de protecció individual han d'estar marcats per CE, tal com estableix el RD 1407/1992, de 20 de novembre, pel qual es regulen les condicions de comercialització i lliure circulació d'equips de protecció individual i modificacions posteriors.

En cas de riscos múltiples que exigeixin la utilització simultània de diversos EPI, aquests hauran de ser compatibles entre si i mantenir la seva eficàcia en relació amb el risc o riscos corresponents. Els EPI solament poden ser utilitzats per als usos previstos pel fabricant. El responsable de la contractació del treballadors resta obligat a informar i instruir del seu ús adequat als treballadors, organitzant, si és necessari, sessions d'entrenament, especialment quan es requereixi la utilització simultània de diversos EPI, amb els següents continguts:

- Coneixement de com posar-se i treure's l'EPI
- Condicions i requisits d'emmagatzematge i manteniment per part de l'usuari
- Referència als accessoris i peces que requereixin substitucions periòdiques
- Interpretació dels pictogrames, nivell de prestacions i etiquetatge proporcionat pel fabricant

Les condicions en què l'EPI haurà de ser utilitzat es determinarà en funció de:

- La gravetat del risc
- El temps o freqüència d'exposició al risc
- Les condicions del lloc de treball
- Les prestacions del propi EPI

Els riscos addicionals derivats de la pròpia utilització de l'EPI, que no hagin pogut evitar-se L'ús dels EPI, en principi és personal, i solament són transferibles aquells en els que es pugui garantir la higiene i salut dels subsegüents usuaris. En aquest cas s'han de substituir les peces directament en contacte amb el cos de l'usuari i fer un tractament de rentat antisèptic.

L'EPI s'ha de col·locar i ajustar correctament, seguint les instruccions del fabricant i aplicant la formació i informació que al respecte haurà rebut l'usuari.

L'usuari amb antelació a la utilització de l'EPI haurà de comprovar l'entorn en el qual ho ha d'utilitzar.

L'EPI s'utilitzarà sense sobrepassar les limitacions previstes pel fabricant. No es permès fer modificacions i/o decoracions que redueixin les característiques físiques de l'EPI o anul·lin o

redueixin la seva eficàcia.

L'EPI haurà de ser utilitzat correctament pel beneficiari mentre subsisteixi el risc.

#### PROTECCIONS DE LES EXTREMITATS SUPERIORS:

Els mitjans de protecció de les extremitats superiors, es seleccionaran en funció de les següents activitats:

- Treballs de soldadura
- Manipulació d'objectes amb arestes tallants, superfícies, abrasives, etc.
- Manipulació o utilització de productes àcids i alcalins
- Treballs amb risc elèctric

La protecció de mans, avantbraç, i braç es farà mitjançant guants, mànegues, mitjons i maniguets seleccionats per prevenir els riscos existents i per evitar la dificultat de moviments al treballador.

Aquests elements de protecció seran de goma o cautxú, clorur de polivinil, cuir adobat al crom, teixit termoïllant, punt, lona, pell flor, serratge, malla metàl·lica, làtex rugós antitallada, etc., segons les característiques o riscos del treball a realitzar.

Per a les maniobres amb electricitat s'hauran de fer servir guants de cautxú, neoprè o matèries plàstiques que portin marcat en forma indeleble el voltatge màxim per al qual han estat fabricats. Com a complement, si procedeix, es faran servir cremes protectores i guants tipus cirurgia.

#### 2.- CONDICIONS DEL PROCÉS D'EXECUCIÓ

Es seguiran les recomanacions d'emmagatzematge i atenció, fixats pel fabricant.

Es reemplaçaran els elements, es netejaran, desinfectaran i es col·locaran en el lloc assignat, seguint les instruccions del fabricant.

S'emmagatzemaran en compartiments amplis i secs, amb temperatures compreses entre 15 i 25°C.

Els estocs i les entregues estaran documentades i custodiades, amb justificant de recepció i rebut, per un responsable delegat per l'emprador.

La vida útil dels EPI és limitada, podent ser deguda tant al seu desgast prematur per l'ús, com a la seva caducitat, que vindrà fixada pel termini de validesa establert pel fabricant, a partir de la seva data de fabricació (generalment estampada a l'EPI), amb independència que hagi estat o no utilitzat.

#### 3.- UNITAT I CRITERI D'AMIDAMENT

Es mesurarà en les unitats indicades a cada partida d'obra amb els criteris següents:

Totes les unitats d'obra inclouen en el seu preu el seu muntatge, el manteniment en condicions d'us segures durant tot el temps que l'obra les necessiti, i el seu desmuntatge i transport al lloc d'aplec si son reutilitzables, o fins a l'abocador si no es poden tornar a utilitzar.

#### 4.- NORMATIVA DE COMPLIMENT OBLIGATORI

Ley 31/1995, de 8 de noviembre, de prevención de riesgos laborales.

Real Decreto 773/1997, de 30 de mayo, sobre disposiciones mínimas de seguridad y salud relativas a la utilización por los trabajadores de equipos de protección individual.

Real Decreto 542/2020, de 26 de mayo, por el que se modifican y derogan diferentes disposiciones en materia de calidad y seguridad industrial.

Real Decreto 159/1995, de 3 de febrero, por el que se modifica el real decreto 1407/1992, de 20 de noviembre, por el que se regula las condiciones para la comercialización y libre circulación intracomunitaria de los equipos de protección individual.

Resolución de 29 de abril de 1999, de la Dirección General de Industria y Tecnología, por la que se actualiza el anexo IV de la Resolución de 18 de marzo de 1998, de la Dirección General de Tecnología y Seguridad Industrial.

Resolución de 28 de julio de 2000, de la Dirección General de Política Tecnológica, por la que se actualiza el anexo IV de la Resolución de 29 de abril de 1999, de la Dirección General de Industria y Tecnología.

Real Decreto 396/2006, de 31 de marzo. por el que se establecen las disposiciones mínimas de seguridad y salud aplicables a los trabajos con riesgo de exposición al amianto.

## H1 PROTECCIONS INDIVIDUALS I COL·LECTIVES EN EL TREBALL

### H14 PROTECCIONS INDIVIDUALS

#### H145 PROTECCIONS DE LES EXTREMITATS SUPERIORS

##### H14596 PROTECCIONS DE LES EXTREMITATS SUPERIORS

#### 0.- ELEMENTOS QUE CONTEMPLA EL PLIEGO

H1459630PN.

1.- DEFINICIÓ I CONDICIONS DE LES PARTIDES D'OBRA EXECUTADES

Equip destinat a ser dut o subjectat pel treballador perquè el protegeixi d'un o diversos riscos que puguin amenaçar la seva seguretat o la seva salut, així com qualsevol complement o accessori destinat a tal fi.

S'han considerat els tipus següents:

- Proteccions del cap
- Proteccions per a l'aparell ocular i la cara
- Proteccions per a l'aparell auditiu
- Proteccions per a l'aparell respiratori
- Proteccions de les extremitats superiors
- Proteccions de les extremitats inferiors
- Proteccions del cos
- Protecció del tronc
- Protecció per treball a la intempèrie
- Roba i peces de senyalització
- Protecció personal contra contactes elèctrics

Resten expressament exclosos:

- La roba de treball corrent i els uniformes que no estiguin específicament destinats a protegir la salut o la integritat física del treballador
- Es equips dels serveis de socors i salvament
- Els EPI dels militars, dels policies i de les persones dels serveis de manteniment de l'ordre
- Els EPI dels mitjans de transport per carretera
- El material d'esport
- El material d'autodefensa o de dissuasió
- Els aparells portàtils per a la detecció i senyalització dels riscos i dels factors de molèstia

CARACTERÍSTIQUES GENERALS:

Els EPI hauran de proporcionar una protecció eficaç davant els riscos que motiven el seu ús, sense suposar por si mateixos o ocasionar riscos addicionals ni molèsties innecessàries. A tal fi hauran de:

- Respondre a les condicions existents en el lloc de treball.
- Tenir en compte les condicions anatòmiques i fisiològiques així com l'estat de salut del treballador.
- Adequar-se al portador, després dels ajustaments necessaris.

Tots els equips de protecció individual han d'estar marcats per CE, tal com estableix el RD 1407/1992, de 20 de novembre, pel qual es regulen les condicions de comercialització i lliure circulació d'equips de protecció individual i modificacions posteriors.

En cas de riscos múltiples que exigeixin la utilització simultània de diversos EPI, aquests hauran de ser compatibles entre si i mantenir la seva eficàcia en relació amb el risc o riscos corresponents. Els EPI solament poden ser utilitzats per als usos previstos pel fabricant. El responsable de la contractació del treballadors resta obligat a informar i instruir del seu ús adequat als treballadors, organitzant, si és necessari, sessions d'entrenament, especialment quan es requereixi la utilització simultània de diversos EPI, amb els següents continguts:

- Coneixement de com posar-se i treure's l'EPI
  - Condicions i requisits d'emmagatzematge i manteniment per part de l'usuari
  - Referència als accessoris i peces que requereixin substitucions periòdiques
  - Interpretació dels pictogrames, nivell de prestacions i etiquetatge proporcionat pel fabricant
- Les condicions en què l'EPI haurà de ser utilitzat es determinarà en funció de:

- La gravetat del risc
  - El temps o freqüència d'exposició al risc
  - Les condicions del lloc de treball
  - Les prestacions del propi EPI
  - Els riscos addicionals derivats de la pròpia utilització de l'EPI, que no hagin pogut evitar-se
- L'ús dels EPI, en principi és personal, i solament són transferibles aquells en els que es pugui garantir la higiene i salut dels subsegüents usuaris. En aquest cas s'han de substituir les peces directament en contacte amb el cos de l'usuari i fer un tractament de rentat antisèptic. L'EPI s'ha de col·locar i ajustar correctament, seguint les instruccions del fabricant i aplicant la formació i informació que al respecte haurà rebut l'usuari. L'usuari amb antelació a la utilització de l'EPI haurà de comprovar l'entorn en el qual ho ha d'utilitzar.

L'EPI s'utilitzarà sense sobrepassar les limitacions previstes pel fabricant. No es permès fer modificacions i/o decoracions que redueixin les característiques físiques de l'EPI o anul·lin o redueixin la seva eficàcia.

L'EPI haurà de ser utilitzat correctament pel beneficiari mentre subsisteixi el risc.

PROTECCIONS DE LES EXTREMITATS SUPERIORS:

Els mitjans de protecció de les extremitats superiors, es seleccionaran en funció de les següents activitats:

- Treballs de soldadura
- Manipulació d'objectes amb arestes tallants, superfícies, abrasives, etc.
- Manipulació o utilització de productes àcids i alcalins
- Treballs amb risc elèctric

La protecció de mans, avantbraç, i braç es farà mitjançant guants, mànegues, mitjons i maniguets seleccionats per prevenir els riscos existents i per evitar la dificultat de moviments al treballador.

Aquests elements de protecció seran de goma o cautxú, clorur de polivinil, cuir adobat al crom, teixit termoïllant, punt, lona, pell flor, serratge, malla metàl·lica, làtex rugós antitallada, etc., segons les característiques o riscos del treball a realitzar.

Per a les maniobres amb electricitat s'hauran de fer servir guants de cautxú, neoprè o matèries plàstiques que portin marcat en forma indeleble el voltatge màxim per al qual han estat fabricats. Com a complement, si procedeix, es faran servir cremes protectores i guants tipus cirurgia.

#### 2.- CONDICIONS DEL PROCÉS D'EXECUCIÓ

Es seguiran les recomanacions d'emmagatzematge i atenció, fixats pel fabricant.

Es reemplaçaran els elements, es netejaran, desinfectaran i es col·locaran en el lloc assignat, seguint les instruccions del fabricant.

S'emmagatzemaran en compartiments amples i secs, amb temperatures compreses entre 15 i 25°C.

Els estocs i les entregues estaran documentades i custodiades, amb justificant de recepció i rebut, per un responsable delegat per l'emprador.

La vida útil dels EPI és limitada, podent ser deguda tant al seu desgast prematur per l'ús, com a la seva caducitat, que vindrà fixada pel termini de validesa establert pel fabricant, a partir de la seva data de fabricació (generalment estampillada a l'EPI), amb independència que hagi estat o no utilitzat.

#### 3.- UNITAT I CRITERI D'AMIDAMENT

Es mesurarà en les unitats indicades a cada partida d'obra amb els criteris següents:

Totes les unitats d'obra inclouen en el seu preu el seu muntatge, el manteniment en condicions d'us segures durant tot el temps que l'obra les necessiti, i el seu desmuntatge i transport al lloc d'aplec si son reutilitzables, o fins a l'abocador si no es poden tornar a utilitzar.

#### 4.- NORMATIVA DE COMPLIMENT OBLIGATORI

Ley 31/1995, de 8 de noviembre, de prevención de riesgos laborales.

Real Decreto 773/1997, de 30 de mayo, sobre disposiciones mínimas de seguridad y salud relativas a la utilización por los trabajadores de equipos de protección individual.

Real Decreto 542/2020, de 26 de mayo, por el que se modifican y derogan diferentes disposiciones en materia de calidad y seguridad industrial.

Real Decreto 159/1995, de 3 de febrero, por el que se modifica el real decreto 1407/1992, de 20 de noviembre, por el que se regula las condiciones para la comercialización y libre circulación intracomunitaria de los equipos de protección individual.

Resolución de 29 de abril de 1999, de la Dirección General de Industria y Tecnología, por la que se actualiza el anexo IV de la Resolución de 18 de marzo de 1998, de la Dirección General de Tecnología y Seguridad Industrial.

Resolución de 28 de julio de 2000, de la Dirección General de Política Tecnológica, por la que se actualiza el anexo IV de la Resolución de 29 de abril de 1999, de la Dirección General de Industria y Tecnología.

Real Decreto 396/2006, de 31 de marzo. por el que se establecen las disposiciones mínimas de seguridad y salud aplicables a los trabajos con riesgo de exposición al amianto.

## H1 PROTECCIONS INDIVIDUALS I COL·LECTIVES EN EL TREBALL

### H14 PROTECCIONS INDIVIDUALS

#### H145 PROTECCIONS DE LES EXTREMITATS SUPERIORS

##### H145C0 PROTECCIONS DE LES EXTREMITATS SUPERIORS

#### 0.- ELEMENTOS QUE CONTEMPLA EL PLIEGO

H145C002PN.

#### 1.- DEFINICIÓ I CONDICIONS DE LES PARTIDES D'OBRA EXECUTADES

Equip destinat a ser dut o subjectat pel treballador perquè el protegeixi d'un o diversos riscos

que puguin amenaçar la seva seguretat o la seva salut, així com qualsevol complement o accessori destinat a tal fi.

S'han considerat els tipus següents:

- Proteccions del cap
- Proteccions per a l'aparell ocular i la cara
- Proteccions per a l'aparell auditiu
- Proteccions per a l'aparell respiratori
- Proteccions de les extremitats superiors
- Proteccions de les extremitats inferiors
- Proteccions del cos
- Protecció del tronc
- Protecció per treball a la intempèrie
- Roba i peces de senyalització
- Protecció personal contra contactes elèctrics

Resten expressament exclosos:

- La roba de treball corrent i els uniformes que no estiguin específicament destinats a protegir la salut o la integritat física del treballador
- Es equips dels serveis de socors i salvament
- Els EPI dels militars, dels policies i de les persones dels serveis de manteniment de l'ordre
- Els EPI dels mitjans de transport per carretera
- El material d'esport
- El material d'autodefensa o de dissuasió
- Els aparells portàtils per a la detecció i senyalització dels riscos i dels factors de molèstia

#### CARACTERÍSTIQUES GENERALS:

Els EPI hauran de proporcionar una protecció eficaç davant els riscos que motiven el seu ús, sense suposar por si mateixos o ocasionar riscos addicionals ni molèsties innecessàries. A tal fi hauran de:

- Respondre a les condicions existents en el lloc de treball.
- Tenir en compte les condicions anatòmiques i fisiològiques així com l'estat de salut del treballador.
- Adequar-se al portador, després dels ajustaments necessaris.

Tots els equips de protecció individual han d'estar marcats per CE, tal com estableix el RD 1407/1992, de 20 de novembre, pel qual es regulen les condicions de comercialització i lliure circulació d'equips de protecció individual i modificacions posteriors.

En cas de riscos múltiples que exigeixin la utilització simultània de diversos EPI, aquests hauran de ser compatibles entre si i mantenir la seva eficàcia en relació amb el risc o riscos corresponents. Els EPI solament poden ser utilitzats per als usos previstos pel fabricant. El responsable de la contractació del treballadors resta obligat a informar i instruir del seu ús adequat als treballadors, organitzant, si és necessari, sessions d'entrenament, especialment quan es requereixi la utilització simultània de diversos EPI, amb els següents continguts:

- Coneixement de com posar-se i treure's l'EPI
- Condicions i requisits d'emmagatzematge i manteniment per part de l'usuari
- Referència als accessoris i peces que requereixin substitucions periòdiques
- Interpretació dels pictogrames, nivell de prestacions i etiquetatge proporcionat pel fabricant

Les condicions en què l'EPI haurà de ser utilitzat es determinarà en funció de:

- La gravetat del risc
  - El temps o freqüència d'exposició al risc
  - Les condicions del lloc de treball
  - Les prestacions del propi EPI
  - Els riscos addicionals derivats de la pròpia utilització de l'EPI, que no hagin pogut evitar-se
- L'ús dels EPI, en principi és personal, i solament són transferibles aquells en els que es pugui garantir la higiene i salut dels subsegüents usuaris. En aquest cas s'han de substituir les peces directament en contacte amb el cos de l'usuari i fer un tractament de rentat antisèptic. L'EPI s'ha de col·locar i ajustar correctament, seguint les instruccions del fabricant i aplicant la formació i informació que al respecte haurà rebut l'usuari.

L'usuari amb antelació a la utilització de l'EPI haurà de comprovar l'entorn en el qual ho ha d'utilitzar.

L'EPI s'utilitzarà sense sobrepassar les limitacions previstes pel fabricant. No es permès fer modificacions i/o decoracions que redueixin les característiques físiques de l'EPI o anul·lin o redueixin la seva eficàcia.

L'EPI haurà de ser utilitzat correctament pel beneficiari mentre subsisteixi el risc.

#### PROTECCIONS DE LES EXTREMITATS SUPERIORS:

Els mitjans de protecció de les extremitats superiors, es seleccionaran en funció de les següents activitats:

- Treballs de soldadura
- Manipulació d'objectes amb arestes tallants, superfícies, abrasives, etc.
- Manipulació o utilització de productes àcids i alcalins
- Treballs amb risc elèctric

La protecció de mans, avantbraç, i braç es farà mitjançant guants, mànegues, mitjons i maniguets

seleccionats per prevenir els riscos existents i per evitar la dificultat de moviments al treballador.

Aquests elements de protecció seran de goma o cautxú, clorur de polivinil, cuir adobat al crom, teixit termoïllant, punt, lona, pell flor, serratge, malla metàl·lica, làtex rugós antitallada, etc., segons les característiques o riscos del treball a realitzar.

Per a les maniobres amb electricitat s'hauran de fer servir guants de cautxú, neoprè o matèries plàstiques que portin marcat en forma indeleble el voltatge màxim per al qual han estat fabricats. Com a complement, si procedeix, es faran servir cremes protectores i guants tipus cirurgia.

## 2.- CONDICIONS DEL PROCÉS D'EXECUCIÓ

Es seguiran les recomanacions d'emmagatzematge i atenció, fixats pel fabricant.

Es reemplaçaran els elements, es netejaran, desinfectaran i es col·locaran en el lloc assignat, seguint les instruccions del fabricant.

S'emmagatzemaran en compartiments amplis i secs, amb temperatures compreses entre 15 i 25°C.

Els estocs i les entregues estaran documentades i custodiades, amb justificant de recepció i rebut, per un responsable delegat per l'emprador.

La vida útil dels EPI és limitada, podent ser deguda tant al seu desgast prematur per l'ús, com a la seva caducitat, que vindrà fixada pel termini de validesa establert pel fabricant, a partir de la seva data de fabricació (generalment estampillada a l'EPI), amb independència que hagi estat o no utilitzat.

## 3.- UNITAT I CRITERI D'AMIDAMENT

Es mesurarà en les unitats indicades a cada partida d'obra amb els criteris següents:

Totes les unitats d'obra inclouen en el seu preu el seu muntatge, el manteniment en condicions d'ús segures durant tot el temps que l'obra les necessiti, i el seu desmuntatge i transport al lloc d'aplec si son reutilitzables, o fins a l'abocador si no es poden tornar a utilitzar.

## 4.- NORMATIVA DE COMPLIMENT OBLIGATORI

Ley 31/1995, de 8 de noviembre, de prevención de riesgos laborales.

Real Decreto 773/1997, de 30 de mayo, sobre disposiciones mínimas de seguridad y salud relativas a la utilización por los trabajadores de equipos de protección individual.

Real Decreto 542/2020, de 26 de mayo, por el que se modifican y derogan diferentes disposiciones en materia de calidad y seguridad industrial.

Real Decreto 159/1995, de 3 de febrero, por el que se modifica el real decreto 1407/1992, de 20 de noviembre, por el que se regula las condiciones para la comercialización y libre circulación intracomunitaria de los equipos de protección individual.

Resolución de 29 de abril de 1999, de la Dirección General de Industria y Tecnología, por la que se actualiza el anexo IV de la Resolución de 18 de marzo de 1998, de la Dirección General de Tecnología y Seguridad Industrial.

Resolución de 28 de julio de 2000, de la Dirección General de Política Tecnológica, por la que se actualiza el anexo IV de la Resolución de 29 de abril de 1999, de la Dirección General de Industria y Tecnología.

Real Decreto 396/2006, de 31 de marzo. por el que se establecen las disposiciones mínimas de seguridad y salud aplicables a los trabajos con riesgo de exposición al amianto.

# H1 PROTECCIONS INDIVIDUALS I COL·LECTIVES EN EL TREBALL

## H14 PROTECCIONS INDIVIDUALS

### H145 PROTECCIONS DE LES EXTREMITATS SUPERIORS

#### H145E0 PROTECCIONS DE LES EXTREMITATS SUPERIORS

## 0.- ELEMENTOS QUE CONTEMPLA EL PLIEGO

H145E003PN.

## 1.- DEFINICIÓ I CONDICIONS DE LES PARTIDES D'OBRA EXECUTADES

Equip destinat a ser dut o subjectat pel treballador perquè el protegeixi d'un o diversos riscos que puguin amenaçar la seva seguretat o la seva salut, així com qualsevol complement o accessori destinat a tal fi.

S'han considerat els tipus següents:

- Proteccions del cap
- Proteccions per a l'aparell ocular i la cara

- Proteccions per a l'aparell auditiu
- Proteccions per a l'aparell respiratori
- Proteccions de les extremitats superiors
- Proteccions de les extremitats inferiors
- Proteccions del cos
- Protecció del tronc
- Protecció per treball a la intempèrie
- Roba i peces de senyalització
- Protecció personal contra contactes elèctrics

Resten expressament exclosos:

- La roba de treball corrent i els uniformes que no estiguin específicament destinats a protegir la salut o la integritat física del treballador
- Es equips dels serveis de socors i salvament
- Els EPI dels militars, dels policies i de les persones dels serveis de manteniment de l'ordre
- Els EPI dels mitjans de transport per carretera
- El material d'esport
- El material d'autodefensa o de dissuasió
- Els aparells portàtils per a la detecció i senyalització dels riscos i dels factors de molèstia

#### CARACTERÍSTIQUES GENERALS:

Els EPI hauran de proporcionar una protecció eficaç davant els riscos que motiven el seu ús, sense suposar por si mateixos o ocasionar riscos addicionals ni molèsties innecessàries. A tal fi hauran de:

- Respondre a les condicions existents en el lloc de treball.
- Tenir en compte les condicions anatòmiques i fisiològiques així com l'estat de salut del treballador.
- Adequar-se al portador, després dels ajustaments necessaris.

Tots els equips de protecció individual han d'estar marcats per CE, tal com estableix el RD 1407/1992, de 20 de novembre, pel qual es regulen les condicions de comercialització i lliure circulació d'equips de protecció individual i modificacions posteriors.

En cas de riscos múltiples que exigeixin la utilització simultània de diversos EPI, aquests hauran de ser compatibles entre si i mantenir la seva eficàcia en relació amb el risc o riscos corresponents. Els EPI solament poden ser utilitzats per als usos previstos pel fabricant. El responsable de la contractació del treballadors resta obligat a informar i instruir del seu ús adequat als treballadors, organitzant, si és necessari, sessions d'entrenament, especialment quan es requereixi la utilització simultània de diversos EPI, amb els següents continguts:

- Coneixement de com posar-se i treure's l'EPI
  - Condicions i requisits d'emmagatzematge i manteniment per part de l'usuari
  - Referència als accessoris i peces que requereixin substitucions periòdiques
  - Interpretació dels pictogrames, nivell de prestacions i etiquetatge proporcionat pel fabricant
- Les condicions en què l'EPI haurà de ser utilitzat es determinarà en funció de:

- La gravetat del risc
- El temps o freqüència d'exposició al risc
- Les condicions del lloc de treball
- Les prestacions del propi EPI

- Els riscos addicionals derivats de la pròpia utilització de l'EPI, que no hagin pogut evitar-se

L'ús dels EPI, en principi és personal, i solament són transferibles aquells en els que es pugui garantir la higiene i salut dels subsegüents usuaris. En aquest cas s'han de substituir les peces directament en contacte amb el cos de l'usuari i fer un tractament de rentat antisèptic.

L'EPI s'ha de col·locar i ajustar correctament, seguint les instruccions del fabricant i aplicant la formació i informació que al respecte haurà rebut l'usuari.

L'usuari amb antelació a la utilització de l'EPI haurà de comprovar l'entorn en el qual ho ha d'utilitzar.

L'EPI s'utilitzarà sense sobrepassar les limitacions previstes pel fabricant. No es permès fer modificacions i/o decoracions que redueixin les característiques físiques de l'EPI o anul·lin o redueixin la seva eficàcia.

L'EPI haurà de ser utilitzat correctament pel beneficiari mentre subsisteixi el risc.

#### PROTECCIONS DE LES EXTREMITATS SUPERIORS:

Els mitjans de protecció de les extremitats superiors, es seleccionaran en funció de les següents activitats:

- Treballs de soldadura
- Manipulació d'objectes amb arestes tallants, superfícies, abrasives, etc.
- Manipulació o utilització de productes àcids i alcalins
- Treballs amb risc elèctric

La protecció de mans, avantbraç, i braç es farà mitjançant guants, mànegues, mitjons i maniguets seleccionats per prevenir els riscos existents i per evitar la dificultat de moviments al treballador.

Aquests elements de protecció seran de goma o cautxú, clorur de polivinil, cuir adobat al crom, teixit termoïllant, punt, lona, pell flor, serratge, malla metàl·lica, làtex rugós antitallada, etc., segons les característiques o riscos del treball a realitzar.



Per a les maniobres amb electricitat s'hauran de fer servir guants de cautxú, neoprè o matèries plàstiques que portin marcat en forma indeleble el voltatge màxim per al qual han estat fabricats. Com a complement, si procedeix, es faran servir cremes protectores i guants tipus cirurgia.

## 2.- CONDICIONS DEL PROCÉS D'EXECUCIÓ

Es seguiran les recomanacions d'emmagatzematge i atenció, fixats pel fabricant.

Es reemplaçaran els elements, es netejaran, desinfectaran i es col·locaran en el lloc assignat, seguint les instruccions del fabricant.

S'emmagatzemaran en compartiments amplis i secs, amb temperatures compreses entre 15 i 25°C.

Els estocs i les entregues estaran documentades i custodiades, amb justificant de recepció i rebut, per un responsable delegat per l'emprador.

La vida útil dels EPI és limitada, podent ser deguda tant al seu desgast prematur per l'ús, com a la seva caducitat, que vindrà fixada pel termini de validesa establert pel fabricant, a partir de la seva data de fabricació (generalment estampillada a l'EPI), amb independència que hagi estat o no utilitzat.

## 3.- UNITAT I CRITERI D'AMIDAMENT

Es mesurarà en les unitats indicades a cada partida d'obra amb els criteris següents:

Totes les unitats d'obra inclouen en el seu preu el seu muntatge, el manteniment en condicions d'us segures durant tot el temps que l'obra les necessiti, i el seu desmuntatge i transport al lloc d'aplec si son reutilitzables, o fins a l'abocador si no es poden tornar a utilitzar.

## 4.- NORMATIVA DE COMPLIMENT OBLIGATORI

Ley 31/1995, de 8 de noviembre, de prevención de riesgos laborales.

Real Decreto 773/1997, de 30 de mayo, sobre disposiciones mínimas de seguridad y salud relativas a la utilización por los trabajadores de equipos de protección individual.

Real Decreto 542/2020, de 26 de mayo, por el que se modifican y derogan diferentes disposiciones en materia de calidad y seguridad industrial.

Real Decreto 159/1995, de 3 de febrero, por el que se modifica el real decreto 1407/1992, de 20 de noviembre, por el que se regula las condiciones para la comercialización y libre circulación intracomunitaria de los equipos de protección individual.

Resolución de 29 de abril de 1999, de la Dirección General de Industria y Tecnología, por la que se actualiza el anexo IV de la Resolución de 18 de marzo de 1998, de la Dirección General de Tecnología y Seguridad Industrial.

Resolución de 28 de julio de 2000, de la Dirección General de Política Tecnológica, por la que se actualiza el anexo IV de la Resolución de 29 de abril de 1999, de la Dirección General de Industria y Tecnología.

Real Decreto 396/2006, de 31 de marzo. por el que se establecen las disposiciones mínimas de seguridad y salud aplicables a los trabajos con riesgo de exposición al amianto.

---

# H1 PROTECCIONS INDIVIDUALS I COL·LECTIVES EN EL TREBALL

## H14 PROTECCIONS INDIVIDUALS

### H145 PROTECCIONS DE LES EXTREMITATS SUPERIORS

#### H145K2 PROTECCIONS DE LES EXTREMITATS SUPERIORS

## 0.- ELEMENTOS QUE CONTEMPLA EL PLIEGO

### H145K275PN.

## 1.- DEFINICIÓ I CONDICIONS DE LES PARTIDES D'OBRA EXECUTADES

Equip destinat a ser dut o subjectat pel treballador perquè el protegeixi d'un o diversos riscos que puguin amenaçar la seva seguretat o la seva salut, així com qualsevol complement o accessori destinat a tal fi.

S'han considerat els tipus següents:

- Proteccions del cap
- Proteccions per a l'aparell ocular i la cara
- Proteccions per a l'aparell auditiu
- Proteccions per a l'aparell respiratori
- Proteccions de les extremitats superiors
- Proteccions de les extremitats inferiors
- Proteccions del cos

- Protecció del tronc
- Protecció per treball a la intempèrie
- Roba i peces de senyalització
- Protecció personal contra contactes elèctrics

Resten expressament exclosos:

- La roba de treball corrent i els uniformes que no estiguin específicament destinats a protegir la salut o la integritat física del treballador
- Es equips dels serveis de socors i salvament
- Els EPI dels militars, dels policies i de les persones dels serveis de manteniment de l'ordre
- Els EPI dels mitjans de transport per carretera
- El material d'esport
- El material d'autodefensa o de dissuasió
- Els aparells portàtils per a la detecció i senyalització dels riscos i dels factors de molèstia

#### CARACTERÍSTIQUES GENERALS:

Els EPI hauran de proporcionar una protecció eficaç davant els riscos que motiven el seu ús, sense suposar por si mateixos o ocasionar riscos addicionals ni molèsties innecessàries. A tal fi hauran de:

- Respondre a les condicions existents en el lloc de treball.
- Tenir en compte les condicions anatòmiques i fisiològiques així com l'estat de salut del treballador.
- Adequar-se al portador, després dels ajustaments necessaris.

Tots els equips de protecció individual han d'estar marcats per CE, tal com estableix el RD 1407/1992, de 20 de novembre, pel qual es regulen les condicions de comercialització i lliure circulació d'equips de protecció individual i modificacions posteriors.

En cas de riscos múltiples que exigeixin la utilització simultània de diversos EPI, aquests hauran de ser compatibles entre si i mantenir la seva eficàcia en relació amb el risc o riscos corresponents. Els EPI solament poden ser utilitzats per als usos previstos pel fabricant. El responsable de la contractació del treballadors resta obligat a informar i instruir del seu ús adequat als treballadors, organitzant, si és necessari, sessions d'entrenament, especialment quan es requereixi la utilització simultània de diversos EPI, amb els següents continguts:

- Coneixement de com posar-se i treure's l'EPI
  - Condicions i requisits d'emmagatzematge i manteniment per part de l'usuari
  - Referència als accessoris i peces que requereixin substitucions periòdiques
  - Interpretació dels pictogrames, nivell de prestacions i etiquetatge proporcionat pel fabricant
- Les condicions en què l'EPI haurà de ser utilitzat es determinarà en funció de:

- La gravetat del risc
  - El temps o freqüència d'exposició al risc
  - Les condicions del lloc de treball
  - Les prestacions del propi EPI
  - Els riscos addicionals derivats de la pròpia utilització de l'EPI, que no hagin pogut evitar-se
- L'ús dels EPI, en principi és personal, i solament són transferibles aquells en els que es pugui garantir la higiene i salut dels subsegüents usuaris. En aquest cas s'han de substituir les peces directament en contacte amb el cos de l'usuari i fer un tractament de rentat antisèptic. L'EPI s'ha de col·locar i ajustar correctament, seguint les instruccions del fabricant i aplicant la formació i informació que al respecte haurà rebut l'usuari.

L'usuari amb antelació a la utilització de l'EPI haurà de comprovar l'entorn en el qual ho ha d'utilitzar.

L'EPI s'utilitzarà sense sobrepassar les limitacions previstes pel fabricant. No es permès fer modificacions i/o decoracions que redueixin les característiques físiques de l'EPI o anul·lin o redueixin la seva eficàcia.

L'EPI haurà de ser utilitzat correctament pel beneficiari mentre subsisteixi el risc.

#### PROTECCIONS DE LES EXTREMITATS SUPERIORS:

Els mitjans de protecció de les extremitats superiors, es seleccionaran en funció de les següents activitats:

- Treballs de soldadura
- Manipulació d'objectes amb arestes tallants, superfícies, abrasives, etc.
- Manipulació o utilització de productes àcids i alcalins
- Treballs amb risc elèctric

La protecció de mans, avantbraç, i braç es farà mitjançant guants, mànegues, mitjons i maniguets seleccionats per prevenir els riscos existents i per evitar la dificultat de moviments al treballador.

Aquests elements de protecció seran de goma o cautxú, clorur de polivinil, cuir adobat al crom, teixit termoïllant, punt, lona, pell flor, serratge, malla metàl·lica, làtex rugós antitallada, etc., segons les característiques o riscos del treball a realitzar.

Per a les maniobres amb electricitat s'hauran de fer servir guants de cautxú, neoprè o matèries plàstiques que portin marcat en forma indeleble el voltatge màxim per al qual han estat fabricats. Com a complement, si procedeix, es faran servir cremes protectores i guants tipus cirurgia.

#### 2.- CONDICIONS DEL PROCÉS D'EXECUCIÓ

Es seguiran les recomanacions d'emmagatzematge i atenció, fixats pel fabricant.

Es reemplaçaran els elements, es netejaran, desinfectaran i es col·locaran en el lloc assignat, seguint les instruccions del fabricant.

S'emmagatzemaran en compartiments amplis i secs, amb temperatures compreses entre 15 i 25°C.

Els estocs i les entregues estaran documentades i custodiades, amb justificant de recepció i rebut, per un responsable delegat per l'emprador.

La vida útil dels EPI és limitada, podent ser deguda tant al seu desgast prematur per l'ús, com a la seva caducitat, que vindrà fixada pel termini de validesa establert pel fabricant, a partir de la seva data de fabricació (generalment estampillada a l'EPI), amb independència que hagi estat o no utilitzat.

### 3.- UNITAT I CRITERI D'AMIDAMENT

Es mesurarà en les unitats indicades a cada partida d'obra amb els criteris següents:

Totes les unitats d'obra inclouen en el seu preu el seu muntatge, el manteniment en condicions d'us segures durant tot el temps que l'obra les necessiti, i el seu desmuntatge i transport al lloc d'aplec si son reutilitzables, o fins a l'abocador si no es poden tornar a utilitzar.

### 4.- NORMATIVA DE COMPLIMENT OBLIGATORI

Ley 31/1995, de 8 de noviembre, de prevención de riesgos laborales.

Real Decreto 773/1997, de 30 de mayo, sobre disposiciones mínimas de seguridad y salud relativas a la utilización por los trabajadores de equipos de protección individual.

Real Decreto 542/2020, de 26 de mayo, por el que se modifican y derogan diferentes disposiciones en materia de calidad y seguridad industrial.

Real Decreto 159/1995, de 3 de febrero, por el que se modifica el real decreto 1407/1992, de 20 de noviembre, por el que se regula las condiciones para la comercialización y libre circulación intracomunitaria de los equipos de protección individual.

Resolución de 29 de abril de 1999, de la Dirección General de Industria y Tecnología, por la que se actualiza el anexo IV de la Resolución de 18 de marzo de 1998, de la Dirección General de Tecnología y Seguridad Industrial.

Resolución de 28 de julio de 2000, de la Dirección General de Política Tecnológica, por la que se actualiza el anexo IV de la Resolución de 29 de abril de 1999, de la Dirección General de Industria y Tecnología.

Real Decreto 396/2006, de 31 de marzo. por el que se establecen las disposiciones mínimas de seguridad y salud aplicables a los trabajos con riesgo de exposición al amianto.

## H1 PROTECCIONS INDIVIDUALS I COL·LECTIVES EN EL TREBALL

### H14 PROTECCIONS INDIVIDUALS

#### H146 PROTECCIONS DE LES EXTREMITATS INFERIORS

#### 0.- ELEMENTOS QUE CONTEMPLA EL PLIEGO

H1462242PN,H1463253PN,H1461164PN,H146P470PN.

#### 1.- DEFINICIÓ I CONDICIONS DE LES PARTIDES D'OBRA EXECUTADES

Equip destinat a ser dut o subjectat pel treballador perquè el protegeixi d'un o diversos riscos que puguin amenaçar la seva seguretat o la seva salut, així com qualsevol complement o accessori destinat a tal fi.

S'han considerat els tipus següents:

- Proteccions del cap
- Proteccions per a l'aparell ocular i la cara
- Proteccions per a l'aparell auditiu
- Proteccions per a l'aparell respiratori
- Proteccions de les extremitats superiors
- Proteccions de les extremitats inferiors
- Proteccions del cos
- Protecció del tronc
- Protecció per treball a la intempèrie
- Roba i peces de senyalització
- Protecció personal contra contactes elèctrics

Resten expressament exclosos:

- La roba de treball corrent i els uniformes que no estiguin específicament destinats a protegir la salut o la integritat física del treballador

- Es equips dels serveis de socors i salvament
- Els EPI dels militars, dels policies i de les persones dels serveis de manteniment de l'ordre
- Els EPI dels mitjans de transport per carretera
- El material d'esport
- El material d'autodefensa o de dissuasió
- Els aparells portàtils per a la detecció i senyalització dels riscos i dels factors de molèstia

#### CARACTERÍSTIQUES GENERALS:

Els EPI hauran de proporcionar una protecció eficaç davant els riscos que motiven el seu ús, sense suposar por si mateixos o ocasionar riscos addicionals ni molèsties innecessàries. A tal fi hauran de:

- Respondre a les condicions existents en el lloc de treball.
- Tenir en compte les condicions anatòmiques i fisiològiques així com l'estat de salut del treballador.
- Adequar-se al portador, després dels ajustaments necessaris.

Tots els equips de protecció individual han d'estar marcats per CE, tal com estableix el RD 1407/1992, de 20 de novembre, pel qual es regulen les condicions de comercialització i lliure circulació d'equips de protecció individual i modificacions posteriors.

En cas de riscos múltiples que exigeixin la utilització simultània de diversos EPI, aquests hauran de ser compatibles entre si i mantenir la seva eficàcia en relació amb el risc o riscos corresponents. Els EPI solament poden ser utilitzats per als usos previstos pel fabricant. El responsable de la contractació del treballadors resta obligat a informar i instruir del seu ús adequat als treballadors, organitzant, si és necessari, sessions d'entrenament, especialment quan es requereixi la utilització simultània de diversos EPI, amb els següents continguts:

- Coneixement de com posar-se i treure's l'EPI
- Condicions i requisits d'emmagatzematge i manteniment per part de l'usuari
- Referència als accessoris i peces que requereixin substitucions periòdiques
- Interpretació dels pictogrames, nivell de prestacions i etiquetatge proporcionat pel fabricant

Les condicions en què l'EPI haurà de ser utilitzat es determinarà en funció de:

- La gravetat del risc
  - El temps o freqüència d'exposició al risc
  - Les condicions del lloc de treball
  - Les prestacions del propi EPI
  - Els riscos addicionals derivats de la pròpia utilització de l'EPI, que no hagin pogut evitar-se
- L'ús dels EPI, en principi és personal, i solament són transferibles aquells en els que es pugui garantir la higiene i salut dels subsegüents usuaris. En aquest cas s'han de substituir les peces directament en contacte amb el cos de l'usuari i fer un tractament de rentat antisèptic. L'EPI s'ha de col·locar i ajustar correctament, seguint les instruccions del fabricant i aplicant la formació i informació que al respecte haurà rebut l'usuari.
- L'usuari amb antelació a la utilització de l'EPI haurà de comprovar l'entorn en el qual ho ha d'utilitzar.

L'EPI s'utilitzarà sense sobrepassar les limitacions previstes pel fabricant. No es permès fer modificacions i/o decoracions que redueixin les característiques físiques de l'EPI o anul·lin o redueixin la seva eficàcia.

L'EPI haurà de ser utilitzat correctament pel beneficiari mentre subsisteixi el risc.

#### PROTECCIONS DE LES EXTREMITATS INFERIORS:

Per a la protecció dels peus, en els casos que s'indiquin seguidament, es dotarà al treballador de calçat de seguretat, adaptat als riscos a prevenir en funció de l'activitat:

- Calçat de protecció i de seguretat:
  - Treballs d'obra grossa, enginyeria civil i construcció de carreteres.
  - Treballs en bastides
  - Obres de demolició d'obra grossa
  - Obres de construcció de formigó i d'elements prefabricats que incloguin encofrat i desencofrat
- Activitats en obres de construcció o àrees d'emmagatzematge
  - Construcció de sostres
  - Treballs d'estructura metàl·lica
  - Treballs de muntatge i instal·lacions metàl·lics
  - Treballs en canteres, explotacions a cel obert i desplaçament de runes
  - Treballs de transformació de materials lítics
  - Manipulació i tractament de vidre
  - Revestiment de materials termoïllants
  - Prefabricats per a la construcció.
- Sabates de seguretat amb taló o sola correguda i sola antiperforant:
  - Construcció de sostres
- Calçat i cobriment de calçat de seguretat amb sola termoïllant:
  - Activitats sobre i amb masses ardents o fredes
- Polaines, calçat i cobriment de calçat per poder desfer-se'n ràpid en cas de penetració de masses en fusió:
  - Soldadors

En treballs en risc d'accidents mecànics als peus, serà obligatori l'ús de botes de seguretat amb reforços metàl·lics a la puntera, que estarà tractada i fosfatada per evitar la corrosió.

Davant el risc derivat de l'ús de líquids corrosius, o davant riscos químics, es farà ús de calçat de sola de cautxú, neoprè o poliuretà, cuir especialment tractat i s'haurà de substituir el cosit per la vulcanització a la unió del cos al bloc del pis.

La protecció davant l'aigua i la humitat, s'efectuarà amb botes altes de PVC, que hauran de tenir la puntera metàl·lica de protecció mecànica per a la realització de treballs en moviments de terres i realització d'estructures o enderrocs.

Els treballadors ocupats en treballs amb perill de risc elèctric, faran servir calçat aïllant sense

cap element metàl·lic.

En aquelles operacions que les espurnes resultin perilloses, la tanca permetrà desfer-se'n ràpidament del calçat, davant l'eventual introducció de partícules incandescentes.

Sempre que les condicions de treball ho requereixin, les soles seran antilliscants. Als llocs que existeixi un alt grau de possibilitat de perforacions de les soles per claus, encenalls, vidres, etc. serà recomanable l'ús de plantilles d'acer flexible sobre el bloc del pis de la sola, simplement col·locades a l'interior o incorporades en el calçat des d'origen.

La protecció de les extremitats inferiors es completarà, quan sigui necessari, amb l'ús de polaines de cuir, cautxú o teixit ignífug.

En els casos de riscos concurrents, les botes de seguretat cobriran els requisits màxims de defensa davant d'aquestes.

#### PROTECCIÓ PER A TREBALLS A LA INTEMPÈRIE:

Els equips protectors integral per al cos davant de les inclemències meteorològiques compliran les següents condicions:

- Què no obstaculitzin la llibertat de moviments
- Què tinguin poder de retenció/evacuació del calor
- Què la capacitat de transport de la suor sigui adequada
- Facilitat de ventilació

La superposició indiscriminada de roba d'abric entorpeix els moviments, per tal motiu és recomanable la utilització de pantalons amb pitrera i armilles, tèrmics.

#### ROBA I PECES DE SENYALITZACIÓ:

Els equips protectors destinats a la seguretat-senyalització de l'usuari compliran les següents característiques:

- Què no obstaculitzin la llibertat de moviments
- Què tinguin poder de retenció/evacuació del calor
- Què la capacitat de transport de la suor sigui adequada
- Facilitat de ventilació
- Que siguin visibles a temps pel destinatari

La roba de protecció química es classifica d'acord amb els estàndards europeus en sis tipus de granotes. La diferència entre elles es basa principalment en l'estanquitat del seu disseny i la força del seu material contra els productes químics, ja que estan presents en forma de gas o vapor, líquids o partícules sòlides.

Tota la roba de protecció també ha de complir amb els requisits generals d'UNE EN 340:2004 sobre mides, seguretat dels materials de roba, marcatge, contingut del fullet informatiu, etc.

En el cas de la roba de tipus 5 (amiant), l'estàndard de requisits es refereix, entre d'altres, a la UNE-EN ISO 13982-2:2005, que descriu un mètode de prova per determinar fuites en vestits contra aerosols de partícules fines.

El material que el forma ha de mostrar una certa resistència mecànica a l'abrasió, flexió, esquinç i perforació. Les costures també han de tenir una mínima resistència. L'objectiu d'aquesta resistència és evitar que els vestits amb molt poca resistència mecànica exposin el treballador a l'amiant si es descomponen amb poca freqüència. També hi ha requisits pel material per a una mínima resistència a la inflamació.

S'ha de segellar el vestit amb l'equip amb el qual es combina (guants, botes, màscara). Les mànigues com les cames han d'estar per sobre dels guants i les botes.

Els punys i la part inferior de les cames del vestit s'han d'ajustar.

Les costures dels vestits més eficaços són aquelles que estan recobertes o soldades per un procediment diferent d'un simple cosit.

Les solapes en cremalleres, obertures de fixació de velcro, són mesures que augmenten l'eficàcia de la protecció.

Es recomana que el vestit tipus 5 estigui equipat amb una caputxa integrada.

L'ús de roba interior de cotó augmentarà la comoditat del vestit. Si s'utilitza, quan s'elimina, s'ha d'emmagatzemar conjuntament amb PPE destinat a la descontaminació.

És molt important seleccionar la mida adequada. Només d'aquesta manera es pot minimitzar el dipòsit de pols en els plecs i garantir la comoditat de la peça.

#### PROTECCIÓ PERSONAL CONTRA CONTACTES ELÈCTRICS:

Els mitjans de protecció personal a les immediacions de zones en tensió elèctrica, seran seleccionats en funció de les següents activitats:

- Treballs de muntatge elèctric
- Treballs de manteniment elèctric
- Treballs d'explotació i transport elèctric

Els operaris que hagin de treballar en circuits o equips elèctrics en tensió o al seu voltant, faran servir roba sense accessoris metàl·lics.

Faran servir pantalles facials dielèctriques, ulleres fosques de 3 DIN, casc aïllant, granota resistent al foc, guants dielèctrics adequats, sabates de seguretat aïllant, eines dielèctriques i bosses per al trasllat.

#### 2.- CONDICIONS DEL PROCÉS D'EXECUCIÓ

Es seguiran les recomanacions d'emmagatzematge i atenció, fixats pel fabricant.

Es reemplaçaran els elements, es netejaran, desinfectaran i es col·locaran en el lloc assignat, seguint les instruccions del fabricant.

S'emmagatzemaran en compartiments amplis i secs, amb temperatures compreses entre 15 i 25°C. Els estocs i les entregues estaran documentades i custodiades, amb justificant de recepció i rebut, per un responsable delegat per l'emprador.

La vida útil dels EPI és limitada, podent ser deguda tant al seu desgast prematur per l'ús, com a la seva caducitat, que vindrà fixada pel termini de validesa establert pel fabricant, a partir de la seva data de fabricació (generalment estampillada a l'EPI), amb independència que hagi estat o no utilitzat.

### 3.- UNITAT I CRITERI D'AMIDAMENT

Es mesurarà en les unitats indicades a cada partida d'obra amb els criteris següents:

Totes les unitats d'obra inclouen en el seu preu el seu muntatge, el manteniment en condicions d'ús segures durant tot el temps que l'obra les necessiti, i el seu desmuntatge i transport al lloc d'aplec si son reutilitzables, o fins a l'abocador si no es poden tornar a utilitzar.

### 4.- NORMATIVA DE COMPLIMENT OBLIGATORI

Ley 31/1995, de 8 de noviembre, de prevención de riesgos laborales.

Real Decreto 773/1997, de 30 de mayo, sobre disposiciones mínimas de seguridad y salud relativas a la utilización por los trabajadores de equipos de protección individual.

Real Decreto 542/2020, de 26 de mayo, por el que se modifican y derogan diferentes disposiciones en materia de calidad y seguridad industrial.

Real Decreto 159/1995, de 3 de febrero, por el que se modifica el real decreto 1407/1992, de 20 de noviembre, por el que se regula las condiciones para la comercialización y libre circulación intracomunitaria de los equipos de protección individual.

Resolución de 29 de abril de 1999, de la Dirección General de Industria y Tecnología, por la que se actualiza el anexo IV de la Resolución de 18 de marzo de 1998, de la Dirección General de Tecnología y Seguridad Industrial.

Resolución de 28 de julio de 2000, de la Dirección General de Política Tecnológica, por la que se actualiza el anexo IV de la Resolución de 29 de abril de 1999, de la Dirección General de Industria y Tecnología.

Real Decreto 396/2006, de 31 de marzo. por el que se establecen las disposiciones mínimas de seguridad y salud aplicables a los trabajos con riesgo de exposición al amianto.

## H1 PROTECCIONS INDIVIDUALS I COL·LECTIVES EN EL TREBALL

### H14 PROTECCIONS INDIVIDUALS

#### H146 PROTECCIONS DE LES EXTREMITATS INFERIORS

##### H14611 PROTECCIONS DE LES EXTREMITATS INFERIORS

## 0.- ELEMENTOS QUE CONTEMPLA EL PLIEGO

### H1461164PN.

#### 1.- DEFINICIÓ I CONDICIONS DE LES PARTIDES D'OBRA EXECUTADES

Equip destinat a ser dut o subjectat pel treballador perquè el protegeixi d'un o diversos riscos que puguin amenaçar la seva seguretat o la seva salut, així com qualsevol complement o accessori destinat a tal fi.

S'han considerat els tipus següents:

- Proteccions del cap
- Proteccions per a l'aparell ocular i la cara
- Proteccions per a l'aparell auditiu
- Proteccions per a l'aparell respiratori
- Proteccions de les extremitats superiors
- Proteccions de les extremitats inferiors
- Proteccions del cos
- Protecció del tronc
- Protecció per treball a la intempèrie
- Roba i peces de senyalització
- Protecció personal contra contactes elèctrics

Resten expressament exclosos:

- La roba de treball corrent i els uniformes que no estiguin específicament destinats a protegir la salut o la integritat física del treballador

- Es equips dels serveis de socors i salvament
  - Els EPI dels militars, dels policies i de les persones dels serveis de manteniment de l'ordre
  - Els EPI dels mitjans de transport per carretera
  - El material d'esport
  - El material d'autodefensa o de dissuasió
  - Els aparells portàtils per a la detecció i senyalització dels riscos i dels factors de molèstia
- CARACTERÍSTIQUES GENERALS:**

Els EPI hauran de proporcionar una protecció eficaç davant els riscos que motiven el seu ús, sense suposar por si mateixos o ocasionar riscos addicionals ni molèsties innecessàries. A tal fi hauran de:

- Respondre a les condicions existents en el lloc de treball.
- Tenir en compte les condicions anatòmiques i fisiològiques així com l'estat de salut del treballador.
- Adequar-se al portador, després dels ajustaments necessaris.

Tots els equips de protecció individual han d'estar marcats per CE, tal com estableix el RD 1407/1992, de 20 de novembre, pel qual es regulen les condicions de comercialització i lliure circulació d'equips de protecció individual i modificacions posteriors.

En cas de riscos múltiples que exigeixin la utilització simultània de diversos EPI, aquests hauran de ser compatibles entre si i mantenir la seva eficàcia en relació amb el risc o riscos corresponents. Els EPI solament poden ser utilitzats per als usos previstos pel fabricant. El responsable de la contractació del treballadors resta obligat a informar i instruir del seu ús adequat als treballadors, organitzant, si és necessari, sessions d'entrenament, especialment quan es requereixi la utilització simultània de diversos EPI, amb els següents continguts:

- Coneixement de com posar-se i treure's l'EPI
  - Condicions i requisits d'emmagatzematge i manteniment per part de l'usuari
  - Referència als accessoris i peces que requereixin substitucions periòdiques
  - Interpretació dels pictogrames, nivell de prestacions i etiquetatge proporcionat pel fabricant
- Les condicions en què l'EPI haurà de ser utilitzat es determinarà en funció de:

- La gravetat del risc
  - El temps o freqüència d'exposició al risc
  - Les condicions del lloc de treball
  - Les prestacions del propi EPI
  - Els riscos addicionals derivats de la pròpia utilització de l'EPI, que no hagin pogut evitar-se
- L'ús dels EPI, en principi és personal, i solament són transferibles aquells en els que es pugui garantir la higiene i salut dels subsegüents usuaris. En aquest cas s'han de substituir les peces directament en contacte amb el cos de l'usuari i fer un tractament de rentat antisèptic. L'EPI s'ha de col·locar i ajustar correctament, seguint les instruccions del fabricant i aplicant la formació i informació que al respecte haurà rebut l'usuari. L'usuari amb antelació a la utilització de l'EPI haurà de comprovar l'entorn en el qual ho ha d'utilitzar.

L'EPI s'utilitzarà sense sobrepassar les limitacions previstes pel fabricant. No es permès fer modificacions i/o decoracions que redueixin les característiques físiques de l'EPI o anul·lin o redueixin la seva eficàcia.

L'EPI haurà de ser utilitzat correctament pel beneficiari mentre subsisteixi el risc.

#### PROTECCIONS DE LES EXTREMITATS INFERIORS:

Per a la protecció dels peus, en els casos que s'indiquin seguidament, es dotarà al treballador de calçat de seguretat, adaptat als riscos a prevenir en funció de l'activitat:

- Calçat de protecció i de seguretat:
  - Treballs d'obra grossa, enginyeria civil i construcció de carreteres.
  - Treballs en bastides
  - Obres de demolició d'obra grossa
  - Obres de construcció de formigó i d'elements prefabricats que incloguin encofrat i desencofrat
- Activitats en obres de construcció o àrees d'emmagatzematge
  - Construcció de sostres
  - Treballs d'estructura metàl·lica
  - Treballs de muntatge i instal·lacions metàl·lics
  - Treballs en canteres, explotacions a cel obert i desplaçament de runes
  - Treballs de transformació de materials lítics
  - Manipulació i tractament de vidre
  - Revestiment de materials termoïllants
  - Prefabricats per a la construcció.
- Sabates de seguretat amb taló o sola correguda i sola antiperforant:
  - Construcció de sostres
- Calçat i cobriment de calçat de seguretat amb sola termoïllant:
  - Activitats sobre i amb masses ardents o fredes
- Polaines, calçat i cobriment de calçat per poder desfer-se'n ràpid en cas de penetració de masses en fusió:
  - Soldadors

En treballs en risc d'accidents mecànics als peus, serà obligatori l'ús de botes de seguretat amb reforços metàl·lics a la puntera, que estarà tractada i fosfatada per evitar la corrosió.

Davant el risc derivat de l'ús de líquids corrosius, o davant riscos químics, es farà ús de calçat de sola de cautxú, neoprè o poliuretà, cuir especialment tractat i s'haurà de substituir el cosit per la vulcanització a la unió del cos al bloc del pis.

La protecció davant l'aigua i la humitat, s'efectuarà amb botes altes de PVC, que hauran de tenir la puntera metàl·lica de protecció mecànica per a la realització de treballs en moviments de terres i realització d'estructures o enderrocs.

Els treballadors ocupats en treballs amb perill de risc elèctric, faran servir calçat aïllant sense

cap element metàl·lic.

En aquelles operacions que les espurnes resultin perilloses, la tanca permetrà desfer-se'n ràpidament del calçat, davant l'eventual introducció de partícules incandescentes.

Sempre que les condicions de treball ho requereixin, les soles seran antilliscants. Als llocs que existeixi un alt grau de possibilitat de perforacions de les soles per claus, encenalls, vidres, etc. serà recomanable l'ús de plantilles d'acer flexible sobre el bloc del pis de la sola, simplement col·locades a l'interior o incorporades en el calçat des d'origen.

La protecció de les extremitats inferiors es completarà, quan sigui necessari, amb l'ús de polaines de cuir, cautxú o teixit ignífug.

En els casos de riscos concurrents, les botes de seguretat cobriran els requisits màxims de defensa davant d'aquestes.

#### PROTECCIÓ PER A TREBALLS A LA INTEMPÈRIE:

Els equips protectors integral per al cos davant de les inclemències meteorològiques compliran les següents condicions:

- Què no obstaculitzin la llibertat de moviments
- Què tinguin poder de retenció/evacuació del calor
- Què la capacitat de transport de la suor sigui adequada
- Facilitat de ventilació

La superposició indiscriminada de roba d'abric entorpeix els moviments, per tal motiu és recomanable la utilització de pantalons amb pitrera i armilles, tèrmics.

#### ROBA I PECES DE SENYALITZACIÓ:

Els equips protectors destinats a la seguretat-senyalització de l'usuari compliran les següents característiques:

- Què no obstaculitzin la llibertat de moviments
- Què tinguin poder de retenció/evacuació del calor
- Què la capacitat de transport de la suor sigui adequada
- Facilitat de ventilació
- Que siguin visibles a temps pel destinatari

La roba de protecció química es classifica d'acord amb els estàndards europeus en sis tipus de granotes. La diferència entre elles es basa principalment en l'estanquitat del seu disseny i la força del seu material contra els productes químics, ja que estan presents en forma de gas o vapor, líquids o partícules sòlides.

Tota la roba de protecció també ha de complir amb els requisits generals d'UNE EN 340:2004 sobre mides, seguretat dels materials de roba, marcatge, contingut del fullet informatiu, etc.

En el cas de la roba de tipus 5 (amiant), l'estàndard de requisits es refereix, entre d'altres, a la UNE-EN ISO 13982-2:2005, que descriu un mètode de prova per determinar fuites en vestits contra aerosols de partícules fines.

El material que el forma ha de mostrar una certa resistència mecànica a l'abrasió, flexió, esquinç i perforació. Les costures també han de tenir una mínima resistència. L'objectiu d'aquesta resistència és evitar que els vestits amb molt poca resistència mecànica exposin el treballador a l'amiant si es descomponen amb poca freqüència. També hi ha requisits pel material per a una mínima resistència a la inflamació.

S'ha de segellar el vestit amb l'equip amb el qual es combina (guants, botes, màscara). Les mànigues com les cames han d'estar per sobre dels guants i les botes.

Els punys i la part inferior de les cames del vestit s'han d'ajustar.

Les costures dels vestits més eficaços són aquelles que estan recobertes o soldades per un procediment diferent d'un simple cosit.

Les solapes en cremalleres, obertures de fixació de velcro, són mesures que augmenten l'eficàcia de la protecció.

Es recomana que el vestit tipus 5 estigui equipat amb una caputxa integrada.

L'ús de roba interior de cotó augmentarà la comoditat del vestit. Si s'utilitza, quan s'elimina, s'ha d'emmagatzemar conjuntament amb PPE destinat a la descontaminació.

És molt important seleccionar la mida adequada. Només d'aquesta manera es pot minimitzar el dipòsit de pols en els plecs i garantir la comoditat de la peça.

#### PROTECCIÓ PERSONAL CONTRA CONTACTES ELÈCTRICS:

Els mitjans de protecció personal a les immediacions de zones en tensió elèctrica, seran seleccionats en funció de les següents activitats:

- Treballs de muntatge elèctric
- Treballs de manteniment elèctric
- Treballs d'explotació i transport elèctric

Els operaris que hagin de treballar en circuits o equips elèctrics en tensió o al seu voltant, faran servir roba sense accessoris metàl·lics.

Faran servir pantalles facials dielèctriques, ulleres fosques de 3 DIN, casc aïllant, granota resistent al foc, guants dielèctrics adequats, sabates de seguretat aïllant, eines dielèctriques i bosses per al trasllat.

#### 2.- CONDICIONS DEL PROCÉS D'EXECUCIÓ

Es seguiran les recomanacions d'emmagatzematge i atenció, fixats pel fabricant.

Es reemplaçaran els elements, es netejaran, desinfectaran i es col·locaran en el lloc assignat, seguint les instruccions del fabricant.



S'emmagatzemaran en compartiments amplis i secs, amb temperatures compreses entre 15 i 25°C. Els estocs i les entregues estaran documentades i custodiades, amb justificant de recepció i rebut, per un responsable delegat per l'emprador.

La vida útil dels EPI és limitada, podent ser deguda tant al seu desgast prematur per l'ús, com a la seva caducitat, que vindrà fixada pel termini de validesa establert pel fabricant, a partir de la seva data de fabricació (generalment estampillada a l'EPI), amb independència que hagi estat o no utilitzat.

### 3.- UNITAT I CRITERI D'AMIDAMENT

Es mesurarà en les unitats indicades a cada partida d'obra amb els criteris següents:

Totes les unitats d'obra inclouen en el seu preu el seu muntatge, el manteniment en condicions d'ús segures durant tot el temps que l'obra les necessiti, i el seu desmuntatge i transport al lloc d'aplec si son reutilitzables, o fins a l'abocador si no es poden tornar a utilitzar.

### 4.- NORMATIVA DE COMPLIMENT OBLIGATORI

Ley 31/1995, de 8 de noviembre, de prevención de riesgos laborales.

Real Decreto 773/1997, de 30 de mayo, sobre disposiciones mínimas de seguridad y salud relativas a la utilización por los trabajadores de equipos de protección individual.

Real Decreto 542/2020, de 26 de mayo, por el que se modifican y derogan diferentes disposiciones en materia de calidad y seguridad industrial.

Real Decreto 159/1995, de 3 de febrero, por el que se modifica el real decreto 1407/1992, de 20 de noviembre, por el que se regula las condiciones para la comercialización y libre circulación intracomunitaria de los equipos de protección individual.

Resolución de 29 de abril de 1999, de la Dirección General de Industria y Tecnología, por la que se actualiza el anexo IV de la Resolución de 18 de marzo de 1998, de la Dirección General de Tecnología y Seguridad Industrial.

Resolución de 28 de julio de 2000, de la Dirección General de Política Tecnológica, por la que se actualiza el anexo IV de la Resolución de 29 de abril de 1999, de la Dirección General de Industria y Tecnología.

Real Decreto 396/2006, de 31 de marzo. por el que se establecen las disposiciones mínimas de seguridad y salud aplicables a los trabajos con riesgo de exposición al amianto.

## H1 PROTECCIONS INDIVIDUALS I COL·LECTIVES EN EL TREBALL

### H14 PROTECCIONS INDIVIDUALS

#### H146 PROTECCIONS DE LES EXTREMITATS INFERIORS

##### H14622 PROTECCIONS DE LES EXTREMITATS INFERIORS

## 0.- ELEMENTOS QUE CONTEMPLA EL PLIEGO

H1462242PN.

### 1.- DEFINICIÓ I CONDICIONS DE LES PARTIDES D'OBRA EXECUTADES

Equip destinat a ser dut o subjectat pel treballador perquè el protegeixi d'un o diversos riscos que puguin amenaçar la seva seguretat o la seva salut, així com qualsevol complement o accessori destinat a tal fi.

S'han considerat els tipus següents:

- Proteccions del cap
- Proteccions per a l'aparell ocular i la cara
- Proteccions per a l'aparell auditiu
- Proteccions per a l'aparell respiratori
- Proteccions de les extremitats superiors
- Proteccions de les extremitats inferiors
- Proteccions del cos
- Protecció del tronc
- Protecció per treball a la intempèrie
- Roba i peces de senyalització
- Protecció personal contra contactes elèctrics

Resten expressament exclosos:

- La roba de treball corrent i els uniformes que no estiguin específicament destinats a protegir la salut o la integritat física del treballador

- Es equips dels serveis de socors i salvament
- Els EPI dels militars, dels policies i de les persones dels serveis de manteniment de l'ordre
- Els EPI dels mitjans de transport per carretera
- El material d'esport
- El material d'autodefensa o de dissuasió
- Els aparells portàtils per a la detecció i senyalització dels riscos i dels factors de molèstia

#### CARACTERÍSTIQUES GENERALS:

Els EPI hauran de proporcionar una protecció eficaç davant els riscos que motiven el seu ús, sense suposar por si mateixos o ocasionar riscos addicionals ni molèsties innecessàries. A tal fi hauran de:

- Respondre a les condicions existents en el lloc de treball.
- Tenir en compte les condicions anatòmiques i fisiològiques així com l'estat de salut del treballador.
- Adequar-se al portador, després dels ajustaments necessaris.

Tots els equips de protecció individual han d'estar marcats per CE, tal com estableix el RD 1407/1992, de 20 de novembre, pel qual es regulen les condicions de comercialització i lliure circulació d'equips de protecció individual i modificacions posteriors.

En cas de riscos múltiples que exigeixin la utilització simultània de diversos EPI, aquests hauran de ser compatibles entre si i mantenir la seva eficàcia en relació amb el risc o riscos corresponents. Els EPI solament poden ser utilitzats per als usos previstos pel fabricant. El responsable de la contractació del treballadors resta obligat a informar i instruir del seu ús adequat als treballadors, organitzant, si és necessari, sessions d'entrenament, especialment quan es requereixi la utilització simultània de diversos EPI, amb els següents continguts:

- Coneixement de com posar-se i treure's l'EPI
- Condicions i requisits d'emmagatzematge i manteniment per part de l'usuari
- Referència als accessoris i peces que requereixin substitucions periòdiques
- Interpretació dels pictogrames, nivell de prestacions i etiquetatge proporcionat pel fabricant

Les condicions en què l'EPI haurà de ser utilitzat es determinarà en funció de:

- La gravetat del risc
  - El temps o freqüència d'exposició al risc
  - Les condicions del lloc de treball
  - Les prestacions del propi EPI
  - Els riscos addicionals derivats de la pròpia utilització de l'EPI, que no hagin pogut evitar-se
- L'ús dels EPI, en principi és personal, i solament són transferibles aquells en els que es pugui garantir la higiene i salut dels subsegüents usuaris. En aquest cas s'han de substituir les peces directament en contacte amb el cos de l'usuari i fer un tractament de rentat antisèptic. L'EPI s'ha de col·locar i ajustar correctament, seguint les instruccions del fabricant i aplicant la formació i informació que al respecte haurà rebut l'usuari. L'usuari amb antelació a la utilització de l'EPI haurà de comprovar l'entorn en el qual ho ha d'utilitzar.

L'EPI s'utilitzarà sense sobrepassar les limitacions previstes pel fabricant. No es permès fer modificacions i/o decoracions que redueixin les característiques físiques de l'EPI o anul·lin o redueixin la seva eficàcia.

L'EPI haurà de ser utilitzat correctament pel beneficiari mentre subsisteixi el risc.

#### PROTECCIONS DE LES EXTREMITATS INFERIORS:

Per a la protecció dels peus, en els casos que s'indiquin seguidament, es dotarà al treballador de calçat de seguretat, adaptat als riscos a prevenir en funció de l'activitat:

- Calçat de protecció i de seguretat: - Treballs d'obra grossa, enginyeria civil i construcció de carreteres. - Treballs en bastides - Obres de demolició d'obra grossa - Obres de construcció de formigó i d'elements prefabricats que incloguin encofrat i desencofrat - Activitats en obres de construcció o àrees d'emmagatzematge - Construcció de sostres - Treballs d'estructura metàl·lica - Treballs de muntatge i instal·lacions metàl·lics - Treballs en canteres, explotacions a cel obert i desplaçament de runes - Treballs de transformació de materials lítics - Manipulació i tractament de vidre - Revestiment de materials termoïllants - Prefabricats per a la construcció.
- Sabates de seguretat amb taló o sola correguda i sola antiperforant: - Construcció de sostres
- Calçat i cobriment de calçat de seguretat amb sola termoïllant: - Activitats sobre i amb masses ardents o fredes
- Polaines, calçat i cobriment de calçat per poder desfer-se'n ràpid en cas de penetració de masses en fusió: - Soldadors

En treballs en risc d'accidents mecànics als peus, serà obligatori l'ús de botes de seguretat amb reforços metàl·lics a la puntera, que estarà tractada i fosfatada per evitar la corrosió.

Davant el risc derivat de l'ús de líquids corrosius, o davant riscos químics, es farà ús de calçat de sola de cautxú, neoprè o poliuretà, cuir especialment tractat i s'haurà de substituir el cosit per la vulcanització a la unió del cos al bloc del pis.

La protecció davant l'aigua i la humitat, s'efectuarà amb botes altes de PVC, que hauran de tenir la puntera metàl·lica de protecció mecànica per a la realització de treballs en moviments de terres i realització d'estructures o enderrocs.

Els treballadors ocupats en treballs amb perill de risc elèctric, faran servir calçat aïllant sense

cap element metàl·lic.

En aquelles operacions que les espurnes resultin perilloses, la tanca permetrà desfer-se'n ràpidament del calçat, davant l'eventual introducció de partícules incandescentes.

Sempre que les condicions de treball ho requereixin, les soles seran antilliscants. Als llocs que existeixi un alt grau de possibilitat de perforacions de les soles per claus, encenalls, vidres, etc. serà recomanable l'ús de plantilles d'acer flexible sobre el bloc del pis de la sola, simplement col·locades a l'interior o incorporades en el calçat des d'origen.

La protecció de les extremitats inferiors es completarà, quan sigui necessari, amb l'ús de polaines de cuir, cautxú o teixit ignífug.

En els casos de riscos concurrents, les botes de seguretat cobriran els requisits màxims de defensa davant d'aquestes.

#### PROTECCIÓ PER A TREBALLS A LA INTEMPÈRIE:

Els equips protectors integral per al cos davant de les inclemències meteorològiques compliran les següents condicions:

- Què no obstaculitzin la llibertat de moviments
- Què tinguin poder de retenció/evacuació del calor
- Què la capacitat de transport de la suor sigui adequada
- Facilitat de ventilació

La superposició indiscriminada de roba d'abric entorpeix els moviments, per tal motiu és recomanable la utilització de pantalons amb pitrera i armilles, tèrmics.

#### ROBA I PECES DE SENYALITZACIÓ:

Els equips protectors destinats a la seguretat-senyalització de l'usuari compliran les següents característiques:

- Què no obstaculitzin la llibertat de moviments
- Què tinguin poder de retenció/evacuació del calor
- Què la capacitat de transport de la suor sigui adequada
- Facilitat de ventilació
- Que siguin visibles a temps pel destinatari

La roba de protecció química es classifica d'acord amb els estàndards europeus en sis tipus de granotes. La diferència entre elles es basa principalment en l'estanquitat del seu disseny i la força del seu material contra els productes químics, ja que estan presents en forma de gas o vapor, líquids o partícules sòlides.

Tota la roba de protecció també ha de complir amb els requisits generals d'UNE EN 340:2004 sobre mides, seguretat dels materials de roba, marcatge, contingut del fullet informatiu, etc.

En el cas de la roba de tipus 5 (amiant), l'estàndard de requisits es refereix, entre d'altres, a la UNE-EN ISO 13982-2:2005, que descriu un mètode de prova per determinar fuites en vestits contra aerosols de partícules fines.

El material que el forma ha de mostrar una certa resistència mecànica a l'abrasió, flexió, esquinç i perforació. Les costures també han de tenir una mínima resistència. L'objectiu d'aquesta resistència és evitar que els vestits amb molt poca resistència mecànica exposin el treballador a l'amiant si es descomponen amb poca freqüència. També hi ha requisits pel material per a una mínima resistència a la inflamació.

S'ha de segellar el vestit amb l'equip amb el qual es combina (guants, botes, màscara). Les mànigues com les cames han d'estar per sobre dels guants i les botes.

Els punys i la part inferior de les cames del vestit s'han d'ajustar.

Les costures dels vestits més eficaços són aquelles que estan recobertes o soldades per un procediment diferent d'un simple cosit.

Les solapes en cremalleres, obertures de fixació de velcro, són mesures que augmenten l'eficàcia de la protecció.

Es recomana que el vestit tipus 5 estigui equipat amb una caputxa integrada.

L'ús de roba interior de cotó augmentarà la comoditat del vestit. Si s'utilitza, quan s'elimina, s'ha d'emmagatzemar conjuntament amb PPE destinat a la descontaminació.

És molt important seleccionar la mida adequada. Només d'aquesta manera es pot minimitzar el dipòsit de pols en els plecs i garantir la comoditat de la peça.

#### PROTECCIÓ PERSONAL CONTRA CONTACTES ELÈCTRICS:

Els mitjans de protecció personal a les immediacions de zones en tensió elèctrica, seran seleccionats en funció de les següents activitats:

- Treballs de muntatge elèctric
- Treballs de manteniment elèctric
- Treballs d'explotació i transport elèctric

Els operaris que hagin de treballar en circuits o equips elèctrics en tensió o al seu voltant, faran servir roba sense accessoris metàl·lics.

Faran servir pantalles facials dielèctriques, ulleres fosques de 3 DIN, casc aïllant, granota resistent al foc, guants dielèctrics adequats, sabates de seguretat aïllant, eines dielèctriques i bosses per al trasllat.

#### 2.- CONDICIONS DEL PROCÉS D'EXECUCIÓ

Es seguiran les recomanacions d'emmagatzematge i atenció, fixats pel fabricant.

Es reemplaçaran els elements, es netejaran, desinfectaran i es col·locaran en el lloc assignat, seguint les instruccions del fabricant.

S'emmagatzemaran en compartiments amplis i secs, amb temperatures compreses entre 15 i 25°C. Els estocs i les entregues estaran documentades i custodiades, amb justificant de recepció i rebut, per un responsable delegat per l'emprador.

La vida útil dels EPI és limitada, podent ser deguda tant al seu desgast prematur per l'ús, com a la seva caducitat, que vindrà fixada pel termini de validesa establert pel fabricant, a partir de la seva data de fabricació (generalment estampillada a l'EPI), amb independència que hagi estat o no utilitzat.

### 3.- UNITAT I CRITERI D'AMIDAMENT

Es mesurarà en les unitats indicades a cada partida d'obra amb els criteris següents:

Totes les unitats d'obra inclouen en el seu preu el seu muntatge, el manteniment en condicions d'ús segures durant tot el temps que l'obra les necessiti, i el seu desmuntatge i transport al lloc d'aplec si son reutilitzables, o fins a l'abocador si no es poden tornar a utilitzar.

### 4.- NORMATIVA DE COMPLIMENT OBLIGATORI

Ley 31/1995, de 8 de noviembre, de prevención de riesgos laborales.

Real Decreto 773/1997, de 30 de mayo, sobre disposiciones mínimas de seguridad y salud relativas a la utilización por los trabajadores de equipos de protección individual.

Real Decreto 542/2020, de 26 de mayo, por el que se modifican y derogan diferentes disposiciones en materia de calidad y seguridad industrial.

Real Decreto 159/1995, de 3 de febrero, por el que se modifica el real decreto 1407/1992, de 20 de noviembre, por el que se regula las condiciones para la comercialización y libre circulación intracomunitaria de los equipos de protección individual.

Resolución de 29 de abril de 1999, de la Dirección General de Industria y Tecnología, por la que se actualiza el anexo IV de la Resolución de 18 de marzo de 1998, de la Dirección General de Tecnología y Seguridad Industrial.

Resolución de 28 de julio de 2000, de la Dirección General de Política Tecnológica, por la que se actualiza el anexo IV de la Resolución de 29 de abril de 1999, de la Dirección General de Industria y Tecnología.

Real Decreto 396/2006, de 31 de marzo. por el que se establecen las disposiciones mínimas de seguridad y salud aplicables a los trabajos con riesgo de exposición al amianto.

---

## H1 PROTECCIONS INDIVIDUALS I COL·LECTIVES EN EL TREBALL

### H14 PROTECCIONS INDIVIDUALS

#### H146 PROTECCIONS DE LES EXTREMITATS INFERIORS

##### H14632 PROTECCIONS DE LES EXTREMITATS INFERIORS

### 0.- ELEMENTOS QUE CONTEMPLA EL PLIEGO

H1463253PN.

#### 1.- DEFINICIÓ I CONDICIONS DE LES PARTIDES D'OBRA EXECUTADES

Equip destinat a ser dut o subjectat pel treballador perquè el protegeixi d'un o diversos riscos que puguin amenaçar la seva seguretat o la seva salut, així com qualsevol complement o accessori destinat a tal fi.

S'han considerat els tipus següents:

- Proteccions del cap
- Proteccions per a l'aparell ocular i la cara
- Proteccions per a l'aparell auditiu
- Proteccions per a l'aparell respiratori
- Proteccions de les extremitats superiors
- Proteccions de les extremitats inferiors
- Proteccions del cos
- Protecció del tronc
- Protecció per treball a la intempèrie
- Roba i peces de senyalització
- Protecció personal contra contactes elèctrics

Resten expressament exclosos:

- La roba de treball corrent i els uniformes que no estiguin específicament destinats a protegir la salut o la integritat física del treballador

- Es equips dels serveis de socors i salvament
- Els EPI dels militars, dels policies i de les persones dels serveis de manteniment de l'ordre
- Els EPI dels mitjans de transport per carretera
- El material d'esport
- El material d'autodefensa o de dissuasió
- Els aparells portàtils per a la detecció i senyalització dels riscos i dels factors de molèstia

#### CARACTERÍSTIQUES GENERALS:

Els EPI hauran de proporcionar una protecció eficaç davant els riscos que motiven el seu ús, sense suposar por si mateixos o ocasionar riscos addicionals ni molèsties innecessàries. A tal fi hauran de:

- Respondre a les condicions existents en el lloc de treball.
- Tenir en compte les condicions anatòmiques i fisiològiques així com l'estat de salut del treballador.
- Adequar-se al portador, després dels ajustaments necessaris.

Tots els equips de protecció individual han d'estar marcats per CE, tal com estableix el RD 1407/1992, de 20 de novembre, pel qual es regulen les condicions de comercialització i lliure circulació d'equips de protecció individual i modificacions posteriors.

En cas de riscos múltiples que exigeixin la utilització simultània de diversos EPI, aquests hauran de ser compatibles entre si i mantenir la seva eficàcia en relació amb el risc o riscos corresponents. Els EPI solament poden ser utilitzats per als usos previstos pel fabricant. El responsable de la contractació del treballadors resta obligat a informar i instruir del seu ús adequat als treballadors, organitzant, si és necessari, sessions d'entrenament, especialment quan es requereixi la utilització simultània de diversos EPI, amb els següents continguts:

- Coneixement de com posar-se i treure's l'EPI
- Condicions i requisits d'emmagatzematge i manteniment per part de l'usuari
- Referència als accessoris i peces que requereixin substitucions periòdiques
- Interpretació dels pictogrames, nivell de prestacions i etiquetatge proporcionat pel fabricant

Les condicions en què l'EPI haurà de ser utilitzat es determinarà en funció de:

- La gravetat del risc
  - El temps o freqüència d'exposició al risc
  - Les condicions del lloc de treball
  - Les prestacions del propi EPI
  - Els riscos addicionals derivats de la pròpia utilització de l'EPI, que no hagin pogut evitar-se
- L'ús dels EPI, en principi és personal, i solament són transferibles aquells en els que es pugui garantir la higiene i salut dels subsegüents usuaris. En aquest cas s'han de substituir les peces directament en contacte amb el cos de l'usuari i fer un tractament de rentat antisèptic. L'EPI s'ha de col·locar i ajustar correctament, seguint les instruccions del fabricant i aplicant la formació i informació que al respecte haurà rebut l'usuari. L'usuari amb antelació a la utilització de l'EPI haurà de comprovar l'entorn en el qual ho ha d'utilitzar.

L'EPI s'utilitzarà sense sobrepassar les limitacions previstes pel fabricant. No es permès fer modificacions i/o decoracions que redueixin les característiques físiques de l'EPI o anul·lin o redueixin la seva eficàcia.

L'EPI haurà de ser utilitzat correctament pel beneficiari mentre subsisteixi el risc.

#### PROTECCIONS DE LES EXTREMITATS INFERIORS:

Per a la protecció dels peus, en els casos que s'indiquin seguidament, es dotarà al treballador de calçat de seguretat, adaptat als riscos a prevenir en funció de l'activitat:

- Calçat de protecció i de seguretat:
  - Treballs d'obra grossa, enginyeria civil i construcció de carreteres.
  - Treballs en bastides
  - Obres de demolició d'obra grossa
  - Obres de construcció de formigó i d'elements prefabricats que incloguin encofrat i desencofrat
- Activitats en obres de construcció o àrees d'emmagatzematge
  - Construcció de sostres
  - Treballs d'estructura metàl·lica
  - Treballs de muntatge i instal·lacions metàl·lics
  - Treballs en canteres, explotacions a cel obert i desplaçament de runes
  - Treballs de transformació de materials lítics
  - Manipulació i tractament de vidre
  - Revestiment de materials termoïllants
  - Prefabricats per a la construcció.
- Sabates de seguretat amb taló o sola correguda i sola antiperforant:
  - Construcció de sostres
- Calçat i cobriment de calçat de seguretat amb sola termoïllant:
  - Activitats sobre i amb masses ardents o fredes
- Polaines, calçat i cobriment de calçat per poder desfer-se'n ràpid en cas de penetració de masses en fusió:
  - Soldadors

En treballs en risc d'accidents mecànics als peus, serà obligatori l'ús de botes de seguretat amb reforços metàl·lics a la puntera, que estarà tractada i fosfatada per evitar la corrosió.

Davant el risc derivat de l'ús de líquids corrosius, o davant riscos químics, es farà ús de calçat de sola de cautxú, neoprè o poliuretà, cuir especialment tractat i s'haurà de substituir el cosit per la vulcanització a la unió del cos al bloc del pis.

La protecció davant l'aigua i la humitat, s'efectuarà amb botes altes de PVC, que hauran de tenir la puntera metàl·lica de protecció mecànica per a la realització de treballs en moviments de terres i realització d'estructures o enderrocs.

Els treballadors ocupats en treballs amb perill de risc elèctric, faran servir calçat aïllant sense

cap element metàl·lic.

En aquelles operacions que les espurnes resultin perilloses, la tanca permetrà desfer-se'n ràpidament del calçat, davant l'eventual introducció de partícules incandescentes.

Sempre que les condicions de treball ho requereixin, les soles seran antilliscants. Als llocs que existeixi un alt grau de possibilitat de perforacions de les soles per claus, encenalls, vidres, etc. serà recomanable l'ús de plantilles d'acer flexible sobre el bloc del pis de la sola, simplement col·locades a l'interior o incorporades en el calçat des d'origen.

La protecció de les extremitats inferiors es completarà, quan sigui necessari, amb l'ús de polaines de cuir, cautxú o teixit ignífug.

En els casos de riscos concurrents, les botes de seguretat cobriran els requisits màxims de defensa davant d'aquestes.

#### PROTECCIÓ PER A TREBALLS A LA INTEMPÈRIE:

Els equips protectors integral per al cos davant de les inclemències meteorològiques compliran les següents condicions:

- Què no obstaculitzin la llibertat de moviments
- Què tinguin poder de retenció/evacuació del calor
- Què la capacitat de transport de la suor sigui adequada
- Facilitat de ventilació

La superposició indiscriminada de roba d'abric entorpeix els moviments, per tal motiu és recomanable la utilització de pantalons amb pitrera i armilles, tèrmics.

#### ROBA I PECES DE SENYALITZACIÓ:

Els equips protectors destinats a la seguretat-senyalització de l'usuari compliran les següents característiques:

- Què no obstaculitzin la llibertat de moviments
- Què tinguin poder de retenció/evacuació del calor
- Què la capacitat de transport de la suor sigui adequada
- Facilitat de ventilació
- Que siguin visibles a temps pel destinatari

La roba de protecció química es classifica d'acord amb els estàndards europeus en sis tipus de granotes. La diferència entre elles es basa principalment en l'estanquitat del seu disseny i la força del seu material contra els productes químics, ja que estan presents en forma de gas o vapor, líquids o partícules sòlides.

Tota la roba de protecció també ha de complir amb els requisits generals d'UNE EN 340:2004 sobre mides, seguretat dels materials de roba, marcatge, contingut del fullet informatiu, etc.

En el cas de la roba de tipus 5 (amiant), l'estàndard de requisits es refereix, entre d'altres, a la UNE-EN ISO 13982-2:2005, que descriu un mètode de prova per determinar fuites en vestits contra aerosols de partícules fines.

El material que el forma ha de mostrar una certa resistència mecànica a l'abrasió, flexió, esquinç i perforació. Les costures també han de tenir una mínima resistència. L'objectiu d'aquesta resistència és evitar que els vestits amb molt poca resistència mecànica exposin el treballador a l'amiant si es descomponen amb poca freqüència. També hi ha requisits pel material per a una mínima resistència a la inflamació.

S'ha de segellar el vestit amb l'equip amb el qual es combina (guants, botes, màscara). Les mànigues com les cames han d'estar per sobre dels guants i les botes.

Els punys i la part inferior de les cames del vestit s'han d'ajustar.

Les costures dels vestits més eficaços són aquelles que estan recobertes o soldades per un procediment diferent d'un simple cosit.

Les solapes en cremalleres, obertures de fixació de velcro, són mesures que augmenten l'eficàcia de la protecció.

Es recomana que el vestit tipus 5 estigui equipat amb una caputxa integrada.

L'ús de roba interior de cotó augmentarà la comoditat del vestit. Si s'utilitza, quan s'elimina, s'ha d'emmagatzemar conjuntament amb PPE destinat a la descontaminació.

És molt important seleccionar la mida adequada. Només d'aquesta manera es pot minimitzar el dipòsit de pols en els plecs i garantir la comoditat de la peça.

#### PROTECCIÓ PERSONAL CONTRA CONTACTES ELÈCTRICS:

Els mitjans de protecció personal a les immediacions de zones en tensió elèctrica, seran seleccionats en funció de les següents activitats:

- Treballs de muntatge elèctric
- Treballs de manteniment elèctric
- Treballs d'explotació i transport elèctric

Els operaris que hagin de treballar en circuits o equips elèctrics en tensió o al seu voltant, faran servir roba sense accessoris metàl·lics.

Faran servir pantalles facials dielèctriques, ulleres fosques de 3 DIN, casc aïllant, granota resistent al foc, guants dielèctrics adequats, sabates de seguretat aïllant, eines dielèctriques i bosses per al trasllat.

#### 2.- CONDICIONS DEL PROCÉS D'EXECUCIÓ

Es seguiran les recomanacions d'emmagatzematge i atenció, fixats pel fabricant.

Es reemplaçaran els elements, es netejaran, desinfectaran i es col·locaran en el lloc assignat, seguint les instruccions del fabricant.

S'emmagatzemaran en compartiments amplis i secs, amb temperatures compreses entre 15 i 25°C. Els estocs i les entregues estaran documentades i custodiades, amb justificant de recepció i rebut, per un responsable delegat per l'emprador.

La vida útil dels EPI és limitada, podent ser deguda tant al seu desgast prematur per l'ús, com a la seva caducitat, que vindrà fixada pel termini de validesa establert pel fabricant, a partir de la seva data de fabricació (generalment estampillada a l'EPI), amb independència que hagi estat o no utilitzat.

### 3.- UNITAT I CRITERI D'AMIDAMENT

Es mesurarà en les unitats indicades a cada partida d'obra amb els criteris següents:

Totes les unitats d'obra inclouen en el seu preu el seu muntatge, el manteniment en condicions d'ús segures durant tot el temps que l'obra les necessiti, i el seu desmuntatge i transport al lloc d'aplec si son reutilitzables, o fins a l'abocador si no es poden tornar a utilitzar.

### 4.- NORMATIVA DE COMPLIMENT OBLIGATORI

Ley 31/1995, de 8 de noviembre, de prevención de riesgos laborales.

Real Decreto 773/1997, de 30 de mayo, sobre disposiciones mínimas de seguridad y salud relativas a la utilización por los trabajadores de equipos de protección individual.

Real Decreto 542/2020, de 26 de mayo, por el que se modifican y derogan diferentes disposiciones en materia de calidad y seguridad industrial.

Real Decreto 159/1995, de 3 de febrero, por el que se modifica el real decreto 1407/1992, de 20 de noviembre, por el que se regula las condiciones para la comercialización y libre circulación intracomunitaria de los equipos de protección individual.

Resolución de 29 de abril de 1999, de la Dirección General de Industria y Tecnología, por la que se actualiza el anexo IV de la Resolución de 18 de marzo de 1998, de la Dirección General de Tecnología y Seguridad Industrial.

Resolución de 28 de julio de 2000, de la Dirección General de Política Tecnológica, por la que se actualiza el anexo IV de la Resolución de 29 de abril de 1999, de la Dirección General de Industria y Tecnología.

Real Decreto 396/2006, de 31 de marzo. por el que se establecen las disposiciones mínimas de seguridad y salud aplicables a los trabajos con riesgo de exposición al amianto.

## H1 PROTECCIONS INDIVIDUALS I COL·LECTIVES EN EL TREBALL

### H14 PROTECCIONS INDIVIDUALS

#### H146 PROTECCIONS DE LES EXTREMITATS INFERIORS

##### H146P4 PROTECCIONS DE LES EXTREMITATS INFERIORS

### 0.- ELEMENTOS QUE CONTEMPLA EL PLIEGO

#### H146P470PN.

#### 1.- DEFINICIÓ I CONDICIONS DE LES PARTIDES D'OBRA EXECUTADES

Equip destinat a ser dut o subjectat pel treballador perquè el protegeixi d'un o diversos riscos que puguin amenaçar la seva seguretat o la seva salut, així com qualsevol complement o accessori destinat a tal fi.

S'han considerat els tipus següents:

- Proteccions del cap
- Proteccions per a l'aparell ocular i la cara
- Proteccions per a l'aparell auditiu
- Proteccions per a l'aparell respiratori
- Proteccions de les extremitats superiors
- Proteccions de les extremitats inferiors
- Proteccions del cos
- Protecció del tronc
- Protecció per treball a la intempèrie
- Roba i peces de senyalització
- Protecció personal contra contactes elèctrics

Resten expressament exclosos:

- La roba de treball corrent i els uniformes que no estiguin específicament destinats a protegir la salut o la integritat física del treballador

- Es equips dels serveis de socors i salvament
  - Els EPI dels militars, dels policies i de les persones dels serveis de manteniment de l'ordre
  - Els EPI dels mitjans de transport per carretera
  - El material d'esport
  - El material d'autodefensa o de dissuasió
  - Els aparells portàtils per a la detecció i senyalització dels riscos i dels factors de molèstia
- CARACTERÍSTIQUES GENERALS:**

Els EPI hauran de proporcionar una protecció eficaç davant els riscos que motiven el seu ús, sense suposar por si mateixos o ocasionar riscos addicionals ni molèsties innecessàries. A tal fi hauran de:

- Respondre a les condicions existents en el lloc de treball.
- Tenir en compte les condicions anatòmiques i fisiològiques així com l'estat de salut del treballador.
- Adequar-se al portador, després dels ajustaments necessaris.

Tots els equips de protecció individual han d'estar marcats per CE, tal com estableix el RD 1407/1992, de 20 de novembre, pel qual es regulen les condicions de comercialització i lliure circulació d'equips de protecció individual i modificacions posteriors.

En cas de riscos múltiples que exigeixin la utilització simultània de diversos EPI, aquests hauran de ser compatibles entre si i mantenir la seva eficàcia en relació amb el risc o riscos corresponents. Els EPI solament poden ser utilitzats per als usos previstos pel fabricant. El responsable de la contractació del treballadors resta obligat a informar i instruir del seu ús adequat als treballadors, organitzant, si és necessari, sessions d'entrenament, especialment quan es requereixi la utilització simultània de diversos EPI, amb els següents continguts:

- Coneixement de com posar-se i treure's l'EPI
- Condicions i requisits d'emmagatzematge i manteniment per part de l'usuari
- Referència als accessoris i peces que requereixin substitucions periòdiques
- Interpretació dels pictogrames, nivell de prestacions i etiquetatge proporcionat pel fabricant

Les condicions en què l'EPI haurà de ser utilitzat es determinarà en funció de:

- La gravetat del risc
  - El temps o freqüència d'exposició al risc
  - Les condicions del lloc de treball
  - Les prestacions del propi EPI
  - Els riscos addicionals derivats de la pròpia utilització de l'EPI, que no hagin pogut evitar-se
- L'ús dels EPI, en principi és personal, i solament són transferibles aquells en els que es pugui garantir la higiene i salut dels subsegüents usuaris. En aquest cas s'han de substituir les peces directament en contacte amb el cos de l'usuari i fer un tractament de rentat antisèptic. L'EPI s'ha de col·locar i ajustar correctament, seguint les instruccions del fabricant i aplicant la formació i informació que al respecte haurà rebut l'usuari. L'usuari amb antelació a la utilització de l'EPI haurà de comprovar l'entorn en el qual ho ha d'utilitzar.

L'EPI s'utilitzarà sense sobrepassar les limitacions previstes pel fabricant. No es permès fer modificacions i/o decoracions que redueixin les característiques físiques de l'EPI o anul·lin o redueixin la seva eficàcia.

L'EPI haurà de ser utilitzat correctament pel beneficiari mentre subsisteixi el risc.

#### PROTECCIONS DE LES EXTREMITATS INFERIORS:

Per a la protecció dels peus, en els casos que s'indiquin seguidament, es dotarà al treballador de calçat de seguretat, adaptat als riscos a prevenir en funció de l'activitat:

- Calçat de protecció i de seguretat: - Treballs d'obra grossa, enginyeria civil i construcció de carreteres. - Treballs en bastides - Obres de demolició d'obra grossa - Obres de construcció de formigó i d'elements prefabricats que incloguin encofrat i desencofrat -
- Activitats en obres de construcció o àrees d'emmagatzematge - Construcció de sostres -
- Treballs d'estructura metàl·lica - Treballs de muntatge i instal·lacions metàl·lics -
- Treballs en canteres, explotacions a cel obert i desplaçament de runes - Treballs de transformació de materials lítics - Manipulació i tractament de vidre - Revestiment de materials termoïllants - Prefabricats per a la construcció.
- Sabates de seguretat amb taló o sola correguda i sola antiperforant: - Construcció de sostres
- Calçat i cobriment de calçat de seguretat amb sola termoïllant: - Activitats sobre i amb masses ardents o fredes
- Polaines, calçat i cobriment de calçat per poder desfer-se'n ràpid en cas de penetració de masses en fusió: - Soldadors

En treballs en risc d'accidents mecànics als peus, serà obligatori l'ús de botes de seguretat amb reforços metàl·lics a la puntera, que estarà tractada i fosfatada per evitar la corrosió.

Davant el risc derivat de l'ús de líquids corrosius, o davant riscos químics, es farà ús de calçat de sola de cautxú, neoprè o poliuretà, cuir especialment tractat i s'haurà de substituir el cosit per la vulcanització a la unió del cos al bloc del pis.

La protecció davant l'aigua i la humitat, s'efectuarà amb botes altes de PVC, que hauran de tenir la puntera metàl·lica de protecció mecànica per a la realització de treballs en moviments de terres i realització d'estructures o enderrocs.

Els treballadors ocupats en treballs amb perill de risc elèctric, faran servir calçat aïllant sense



cap element metàl·lic.

En aquelles operacions que les espurnes resultin perilloses, la tanca permetrà desfer-se'n ràpidament del calçat, davant l'eventual introducció de partícules incandescentes.

Sempre que les condicions de treball ho requereixin, les soles seran antilliscants. Als llocs que existeixi un alt grau de possibilitat de perforacions de les soles per claus, encenalls, vidres, etc. serà recomanable l'ús de plantilles d'acer flexible sobre el bloc del pis de la sola, simplement col·locades a l'interior o incorporades en el calçat des d'origen.

La protecció de les extremitats inferiors es completarà, quan sigui necessari, amb l'ús de polaines de cuir, cautxú o teixit ignífug.

En els casos de riscos concurrents, les botes de seguretat cobriran els requisits màxims de defensa davant d'aquestes.

#### PROTECCIÓ PER A TREBALLS A LA INTEMPÈRIE:

Els equips protectors integral per al cos davant de les inclemències meteorològiques compliran les següents condicions:

- Què no obstaculitzin la llibertat de moviments
- Què tinguin poder de retenció/evacuació del calor
- Què la capacitat de transport de la suor sigui adequada
- Facilitat de ventilació

La superposició indiscriminada de roba d'abric entorpeix els moviments, per tal motiu és recomanable la utilització de pantalons amb pitrera i armilles, tèrmics.

#### ROBA I PECES DE SENYALITZACIÓ:

Els equips protectors destinats a la seguretat-senyalització de l'usuari compliran les següents característiques:

- Què no obstaculitzin la llibertat de moviments
- Què tinguin poder de retenció/evacuació del calor
- Què la capacitat de transport de la suor sigui adequada
- Facilitat de ventilació
- Que siguin visibles a temps pel destinatari

La roba de protecció química es classifica d'acord amb els estàndards europeus en sis tipus de granotes. La diferència entre elles es basa principalment en l'estanquitat del seu disseny i la força del seu material contra els productes químics, ja que estan presents en forma de gas o vapor, líquids o partícules sòlides.

Tota la roba de protecció també ha de complir amb els requisits generals d'UNE EN 340:2004 sobre mides, seguretat dels materials de roba, marcatge, contingut del fullet informatiu, etc.

En el cas de la roba de tipus 5 (amiant), l'estàndard de requisits es refereix, entre d'altres, a la UNE-EN ISO 13982-2:2005, que descriu un mètode de prova per determinar fuites en vestits contra aerosols de partícules fines.

El material que el forma ha de mostrar una certa resistència mecànica a l'abrasió, flexió, esquinç i perforació. Les costures també han de tenir una mínima resistència. L'objectiu d'aquesta resistència és evitar que els vestits amb molt poca resistència mecànica exposin el treballador a l'amiant si es descomponen amb poca freqüència. També hi ha requisits pel material per a una mínima resistència a la inflamació.

S'ha de segellar el vestit amb l'equip amb el qual es combina (guants, botes, màscara). Les mànigues com les cames han d'estar per sobre dels guants i les botes.

Els punys i la part inferior de les cames del vestit s'han d'ajustar.

Les costures dels vestits més eficaços són aquelles que estan recobertes o soldades per un procediment diferent d'un simple cosit.

Les solapes en cremalleres, obertures de fixació de velcro, són mesures que augmenten l'eficàcia de la protecció.

Es recomana que el vestit tipus 5 estigui equipat amb una caputxa integrada.

L'ús de roba interior de cotó augmentarà la comoditat del vestit. Si s'utilitza, quan s'elimina, s'ha d'emmagatzemar conjuntament amb PPE destinat a la descontaminació.

És molt important seleccionar la mida adequada. Només d'aquesta manera es pot minimitzar el dipòsit de pols en els plecs i garantir la comoditat de la peça.

#### PROTECCIÓ PERSONAL CONTRA CONTACTES ELÈCTRICS:

Els mitjans de protecció personal a les immediacions de zones en tensió elèctrica, seran seleccionats en funció de les següents activitats:

- Treballs de muntatge elèctric
- Treballs de manteniment elèctric
- Treballs d'exploació i transport elèctric

Els operaris que hagin de treballar en circuits o equips elèctrics en tensió o al seu voltant, faran servir roba sense accessoris metàl·lics.

Faran servir pantalles facials dielèctriques, ulleres fosques de 3 DIN, casc aïllant, granota resistent al foc, guants dielèctrics adequats, sabates de seguretat aïllant, eines dielèctriques i bosses per al trasllat.

#### 2.- CONDICIONS DEL PROCÉS D'EXECUCIÓ

Es seguiran les recomanacions d'emmagatzematge i atenció, fixats pel fabricant.

Es reemplaçaran els elements, es netejaran, desinfectaran i es col·locaran en el lloc assignat, seguint les instruccions del fabricant.

S'emmagatzemaran en compartiments amplis i secs, amb temperatures compreses entre 15 i 25°C. Els estocs i les entregues estaran documentades i custodiades, amb justificant de recepció i rebut, per un responsable delegat per l'emprador.

La vida útil dels EPI és limitada, podent ser deguda tant al seu desgast prematur per l'ús, com a la seva caducitat, que vindrà fixada pel termini de validesa establert pel fabricant, a partir de la seva data de fabricació (generalment estampillada a l'EPI), amb independència que hagi estat o no utilitzat.

### 3.- UNITAT I CRITERI D'AMIDAMENT

Es mesurarà en les unitats indicades a cada partida d'obra amb els criteris següents:

Totes les unitats d'obra inclouen en el seu preu el seu muntatge, el manteniment en condicions d'ús segures durant tot el temps que l'obra les necessiti, i el seu desmuntatge i transport al lloc d'aplec si son reutilitzables, o fins a l'abocador si no es poden tornar a utilitzar.

### 4.- NORMATIVA DE COMPLIMENT OBLIGATORI

Ley 31/1995, de 8 de noviembre, de prevención de riesgos laborales.

Real Decreto 773/1997, de 30 de mayo, sobre disposiciones mínimas de seguridad y salud relativas a la utilización por los trabajadores de equipos de protección individual.

Real Decreto 542/2020, de 26 de mayo, por el que se modifican y derogan diferentes disposiciones en materia de calidad y seguridad industrial.

Real Decreto 159/1995, de 3 de febrero, por el que se modifica el real decreto 1407/1992, de 20 de noviembre, por el que se regula las condiciones para la comercialización y libre circulación intracomunitaria de los equipos de protección individual.

Resolución de 29 de abril de 1999, de la Dirección General de Industria y Tecnología, por la que se actualiza el anexo IV de la Resolución de 18 de marzo de 1998, de la Dirección General de Tecnología y Seguridad Industrial.

Resolución de 28 de julio de 2000, de la Dirección General de Política Tecnológica, por la que se actualiza el anexo IV de la Resolución de 29 de abril de 1999, de la Dirección General de Industria y Tecnología.

Real Decreto 396/2006, de 31 de marzo. por el que se establecen las disposiciones mínimas de seguridad y salud aplicables a los trabajos con riesgo de exposición al amianto.

## H1 PROTECCIONS INDIVIDUALS I COL·LECTIVES EN EL TREBALL

### H14 PROTECCIONS INDIVIDUALS

#### H147 PROTECCIONS DEL COS

#### 0.- ELEMENTOS QUE CONTEMPLA EL PLIEGO

H147D405PN,H147D501PN,H147L015PN.

### 1.- DEFINICIÓ I CONDICIONS DE LES PARTIDES D'OBRA EXECUTADES

Equip destinat a ser dut o subjectat pel treballador perquè el protegeixi d'un o diversos riscos que puguin amenaçar la seva seguretat o la seva salut, així com qualsevol complement o accessori destinat a tal fi.

S'han considerat els tipus següents:

- Proteccions del cap
- Proteccions per a l'aparell ocular i la cara
- Proteccions per a l'aparell auditiu
- Proteccions per a l'aparell respiratori
- Proteccions de les extremitats superiors
- Proteccions de les extremitats inferiors
- Proteccions del cos
- Protecció del tronc
- Protecció per treball a la intempèrie
- Roba i peces de senyalització
- Protecció personal contra contactes elèctrics

Resten expressament exclosos:

- La roba de treball corrent i els uniformes que no estiguin específicament destinats a protegir la salut o la integritat física del treballador
- Es equips dels serveis de socors i salvament
- Els EPI dels militars, dels policies i de les persones dels serveis de manteniment de l'ordre

- Els EPI dels mitjans de transport per carretera
  - El material d'esport
  - El material d'autodefensa o de dissuasió
  - Els aparells portàtils per a la detecció i senyalització dels riscos i dels factors de molèstia
- CARACTERÍSTIQUES GENERALS:**

Els EPI hauran de proporcionar una protecció eficaç davant els riscos que motiven el seu ús, sense suposar por si mateixos o ocasionar riscos addicionals ni molèsties innecessàries. A tal fi hauran de:

- Respondre a les condicions existents en el lloc de treball.
- Tenir en compte les condicions anatòmiques i fisiològiques així com l'estat de salut del treballador.
- Adequar-se al portador, després dels ajustaments necessaris.

Tots els equips de protecció individual han d'estar marcats per CE, tal com estableix el RD 1407/1992, de 20 de novembre, pel qual es regulen les condicions de comercialització i lliure circulació d'equips de protecció individual i modificacions posteriors.

En cas de riscos múltiples que exigeixin la utilització simultània de diversos EPI, aquests hauran de ser compatibles entre si i mantenir la seva eficàcia en relació amb el risc o riscos corresponents. Els EPI solament poden ser utilitzats per als usos previstos pel fabricant. El responsable de la contractació del treballadors resta obligat a informar i instruir del seu ús adequat als treballadors, organitzant, si és necessari, sessions d'entrenament, especialment quan es requereixi la utilització simultània de diversos EPI, amb els següents continguts:

- Coneixement de com posar-se i treure's l'EPI
  - Condicions i requisits d'emmagatzematge i manteniment per part de l'usuari
  - Referència als accessoris i peces que requereixin substitucions periòdiques
  - Interpretació dels pictogrames, nivell de prestacions i etiquetatge proporcionat pel fabricant
- Les condicions en què l'EPI haurà de ser utilitzat es determinarà en funció de:

- La gravetat del risc
  - El temps o freqüència d'exposició al risc
  - Les condicions del lloc de treball
  - Les prestacions del propi EPI
  - Els riscos addicionals derivats de la pròpia utilització de l'EPI, que no hagin pogut evitar-se
- L'ús dels EPI, en principi és personal, i solament són transferibles aquells en els que es pugui garantir la higiene i salut dels subsegüents usuaris. En aquest cas s'han de substituir les peces directament en contacte amb el cos de l'usuari i fer un tractament de rentat antisèptic. L'EPI s'ha de col·locar i ajustar correctament, seguint les instruccions del fabricant i aplicant la formació i informació que al respecte haurà rebut l'usuari.

L'usuari amb antelació a la utilització de l'EPI haurà de comprovar l'entorn en el qual ho ha d'utilitzar.

L'EPI s'utilitzarà sense sobrepassar les limitacions previstes pel fabricant. No es permet fer modificacions i/o decoracions que redueixin les característiques físiques de l'EPI o anul·lin o redueixin la seva eficàcia.

L'EPI haurà de ser utilitzat correctament pel beneficiari mentre subsisteixi el risc.

#### PROTECCIONS DEL COS:

En tot treball en altura amb risc de caiguda eventual (superior a 2 m), serà perceptiu l'ús de cinturó de seguretat anticaigudes (tipus paracaigudista amb arnès).

Els mitjans de protecció personal anticaigudes d'alçada, seran seleccionats en funció de les següents activitats:

- Treballs en bastides
- Muntatge de peces prefabricades
- Treballs en pals i torres
- Treballs en cabines de grues situades en altura

Aquests cinturons compliran les següents condicions:

- Es revisaran sempre abans del seu ús, i es llençaran quan tinguin talls, esquerdes o filaments que comprometin la seva resistència, calculada per al cos humà en caiguda lliure des d'una alçada de 5 m. o quan la data de fabricació sigui superior als 4 anys
- Aniran previstos d'anelles per on passaran la corda salvacaigudes, que no podran anar subjectes mitjançant reblons

- La corda salvacaigudes serà de poliamida d'alta tenacitat, amb un diàmetre de 12 mm
- Queda prohibit per aquest fi el cable metàl·lic, tant pel risc de contacte amb línies elèctriques, com per la menor elasticitat per la tensió en cas de caiguda
- La sirga d'amarrador també serà de poliamida, però de 16 mm de diàmetre

Es vigilarà de manera especial, la seguretat de l'ancoratge i la seva resistència. La llargària de la corda salvacaigudes haurà de cobrir distàncies el més curtes possibles.

El cinturó, si bé pot fer-se servir per diferents usuaris durant la seva vida útil, durant el temps que persisteixi el risc de caiguda d'alçada, estarà individualment assignat a cada usuari amb rebut signat per part del receptor.

#### 2.- CONDICIONS DEL PROCÉS D'EXECUCIÓ

Es seguiran les recomanacions d'emmagatzematge i atenció, fixats pel fabricant.

Es reemplaçaran els elements, es netejaran, desinfectaran i es col·locaran en el lloc assignat,

seguint les instruccions del fabricant.

S'emmagatzemaran en compartiments amplis i secs, amb temperatures compreses entre 15 i 25°C. Els estocs i les entregues estaran documentades i custodiades, amb justificant de recepció i rebut, per un responsable delegat per l'emprador.

La vida útil dels EPI és limitada, podent ser deguda tant al seu desgast prematur per l'ús, com a la seva caducitat, que vindrà fixada pel termini de validesa establert pel fabricant, a partir de la seva data de fabricació (generalment estampillada a l'EPI), amb independència que hagi estat o no utilitzat.

### 3.- UNITAT I CRITERI D'AMIDAMENT

Es mesurarà en les unitats indicades a cada partida d'obra amb els criteris següents:

Totes les unitats d'obra inclouen en el seu preu el seu muntatge, el manteniment en condicions d'us segures durant tot el temps que l'obra les necessiti, i el seu desmuntatge i transport al lloc d'aplec si son reutilitzables, o fins a l'abocador si no es poden tornar a utilitzar.

### 4.- NORMATIVA DE COMPLIMENT OBLIGATORI

Ley 31/1995, de 8 de noviembre, de prevención de riesgos laborales.

Real Decreto 773/1997, de 30 de mayo, sobre disposiciones mínimas de seguridad y salud relativas a la utilización por los trabajadores de equipos de protección individual.

Real Decreto 542/2020, de 26 de mayo, por el que se modifican y derogan diferentes disposiciones en materia de calidad y seguridad industrial.

Real Decreto 159/1995, de 3 de febrero, por el que se modifica el real decreto 1407/1992, de 20 de noviembre, por el que se regula las condiciones para la comercialización y libre circulación intracomunitaria de los equipos de protección individual.

Resolución de 29 de abril de 1999, de la Dirección General de Industria y Tecnología, por la que se actualiza el anexo IV de la Resolución de 18 de marzo de 1998, de la Dirección General de Tecnología y Seguridad Industrial.

Resolución de 28 de julio de 2000, de la Dirección General de Política Tecnológica, por la que se actualiza el anexo IV de la Resolución de 29 de abril de 1999, de la Dirección General de Industria y Tecnología.

Real Decreto 396/2006, de 31 de marzo. por el que se establecen las disposiciones mínimas de seguridad y salud aplicables a los trabajos con riesgo de exposición al amianto.

## H1 PROTECCIONS INDIVIDUALS I COL·LECTIVES EN EL TREBALL

### H14 PROTECCIONS INDIVIDUALS

#### H147 PROTECCIONS DEL COS

##### H147D4 PROTECCIONS DEL COS

### 0.- ELEMENTOS QUE CONTEMPLA EL PLIEGO

#### H147D405PN.

### 1.- DEFINICIÓ I CONDICIONS DE LES PARTIDES D'OBRA EXECUTADES

Equip destinat a ser dut o subjectat pel treballador perquè el protegeixi d'un o diversos riscos que puguin amenaçar la seva seguretat o la seva salut, així com qualsevol complement o accessori destinat a tal fi.

S'han considerat els tipus següents:

- Proteccions del cap
- Proteccions per a l'aparell ocular i la cara
- Proteccions per a l'aparell auditiu
- Proteccions per a l'aparell respiratori
- Proteccions de les extremitats superiors
- Proteccions de les extremitats inferiors
- Proteccions del cos
- Protecció del tronc
- Protecció per treball a la intempèrie
- Roba i peces de senyalització
- Protecció personal contra contactes elèctrics

Resten expressament exclòs:

- La roba de treball corrent i els uniformes que no estiguin específicament destinats a protegir

la salut o la integritat física del treballador

- Es equips dels serveis de socors i salvament
- Els EPI dels militars, dels policies i de les persones dels serveis de manteniment de l'ordre
- Els EPI dels mitjans de transport per carretera
- El material d'esport
- El material d'autodefensa o de dissuasió
- Els aparells portàtils per a la detecció i senyalització dels riscos i dels factors de molèstia

#### CARACTERÍSTIQUES GENERALS:

Els EPI hauran de proporcionar una protecció eficaç davant els riscos que motiven el seu ús, sense suposar por si mateixos o ocasionar riscos addicionals ni molèsties innecessàries. A tal fi hauran de:

- Respondre a les condicions existents en el lloc de treball.
- Tenir en compte les condicions anatòmiques i fisiològiques així com l'estat de salut del treballador.
- Adequar-se al portador, després dels ajustaments necessaris.

Tots els equips de protecció individual han d'estar marcats per CE, tal com estableix el RD 1407/1992, de 20 de novembre, pel qual es regulen les condicions de comercialització i lliure circulació d'equips de protecció individual i modificacions posteriors.

En cas de riscos múltiples que exigeixin la utilització simultània de diversos EPI, aquests hauran de ser compatibles entre si i mantenir la seva eficàcia en relació amb el risc o riscos corresponents. Els EPI solament poden ser utilitzats per als usos previstos pel fabricant. El responsable de la contractació del treballadors resta obligat a informar i instruir del seu ús adequat als treballadors, organitzant, si és necessari, sessions d'entrenament, especialment quan es requereixi la utilització simultània de diversos EPI, amb els següents continguts:

- Coneixement de com posar-se i treure's l'EPI
- Condicions i requisits d'emmagatzematge i manteniment per part de l'usuari
- Referència als accessoris i peces que requereixin substitucions periòdiques
- Interpretació dels pictogrames, nivell de prestacions i etiquetatge proporcionat pel fabricant

Les condicions en què l'EPI haurà de ser utilitzat es determinarà en funció de:

- La gravetat del risc
  - El temps o freqüència d'exposició al risc
  - Les condicions del lloc de treball
  - Les prestacions del propi EPI
  - Els riscos addicionals derivats de la pròpia utilització de l'EPI, que no hagin pogut evitar-se
- L'ús dels EPI, en principi és personal, i solament són transferibles aquells en els que es pugui garantir la higiene i salut dels subsegüents usuaris. En aquest cas s'han de substituir les peces directament en contacte amb el cos de l'usuari i fer un tractament de rentat antisèptic. L'EPI s'ha de col·locar i ajustar correctament, seguint les instruccions del fabricant i aplicant la formació i informació que al respecte haurà rebut l'usuari.

L'usuari amb antelació a la utilització de l'EPI haurà de comprovar l'entorn en el qual ho ha d'utilitzar.

L'EPI s'utilitzarà sense sobrepassar les limitacions previstes pel fabricant. No es permès fer modificacions i/o decoracions que redueixin les característiques físiques de l'EPI o anul·lin o redueixin la seva eficàcia.

L'EPI haurà de ser utilitzat correctament pel beneficiari mentre subsisteixi el risc.

#### PROTECCIONS DEL COS:

En tot treball en altura amb risc de caiguda eventual (superior a 2 m), serà perceptiu l'ús de cinturó de seguretat anticaigudes (tipus paracaigudista amb arnès).

Els mitjans de protecció personal anticaigudes d'alçada, seran seleccionats en funció de les següents activitats:

- Treballs en bastides
- Muntatge de peces prefabricades
- Treballs en pals i torres
- Treballs en cabines de grues situades en altura

Aquests cinturons compliran les següents condicions:

- Es revisaran sempre abans del seu ús, i es llençaran quan tinguin talls, esquerdes o filaments que comprometin la seva resistència, calculada per al cos humà en caiguda lliure des d'una alçada de 5 m. o quan la data de fabricació sigui superior als 4 anys
- Aniran previstos d'anelles per on passaran la corda salvacaigudes, que no podran anar subjectes mitjançant reblons
- La corda salvacaigudes serà de poliamida d'alta tenacitat, amb un diàmetre de 12 mm
- Queda prohibit per aquest fi el cable metàl·lic, tant pel risc de contacte amb línies elèctriques, com per la menor elasticitat per la tensió en cas de caiguda
- La sirga d'amarrador també serà de poliamida, però de 16 mm de diàmetre

Es vigilarà de manera especial, la seguretat de l'ancoratge i la seva resistència. La llargària de la corda salvacaigudes haurà de cobrir distàncies el més curtes possibles.

El cinturó, si bé pot fer-se servir per diferents usuaris durant la seva vida útil, durant el temps que persisteixi el risc de caiguda d'alçada, estarà individualment assignat a cada usuari amb rebut signat per part del receptor.

---

## 2.- CONDICIONS DEL PROCÉS D'EXECUCIÓ

Es seguiran les recomanacions d'emmagatzematge i atenció, fixats pel fabricant.  
Es reemplaçaran els elements, es netejaran, desinfectaran i es col·locaran en el lloc assignat, seguint les instruccions del fabricant.

S'emmagatzemaran en compartiments amplis i secs, amb temperatures compreses entre 15 i 25°C.

Els estocs i les entregues estaran documentades i custodiades, amb justificant de recepció i rebut, per un responsable delegat per l'emprador.

La vida útil dels EPI és limitada, podent ser deguda tant al seu desgast prematur per l'ús, com a la seva caducitat, que vindrà fixada pel termini de validesa establert pel fabricant, a partir de la seva data de fabricació (generalment estampillada a l'EPI), amb independència que hagi estat o no utilitzat.

## 3.- UNITAT I CRITERI D'AMIDAMENT

Es mesurarà en les unitats indicades a cada partida d'obra amb els criteris següents:

Totes les unitats d'obra inclouen en el seu preu el seu muntatge, el manteniment en condicions d'us segures durant tot el temps que l'obra les necessiti, i el seu desmuntatge i transport al lloc d'aplec si son reutilitzables, o fins a l'abocador si no es poden tornar a utilitzar.

## 4.- NORMATIVA DE COMPLIMENT OBLIGATORI

Ley 31/1995, de 8 de noviembre, de prevención de riesgos laborales.

Real Decreto 773/1997, de 30 de mayo, sobre disposiciones mínimas de seguridad y salud relativas a la utilización por los trabajadores de equipos de protección individual.

Real Decreto 542/2020, de 26 de mayo, por el que se modifican y derogan diferentes disposiciones en materia de calidad y seguridad industrial.

Real Decreto 159/1995, de 3 de febrero, por el que se modifica el real decreto 1407/1992, de 20 de noviembre, por el que se regula las condiciones para la comercialización y libre circulación intracomunitaria de los equipos de protección individual.

Resolución de 29 de abril de 1999, de la Dirección General de Industria y Tecnología, por la que se actualiza el anexo IV de la Resolución de 18 de marzo de 1998, de la Dirección General de Tecnología y Seguridad Industrial.

Resolución de 28 de julio de 2000, de la Dirección General de Política Tecnológica, por la que se actualiza el anexo IV de la Resolución de 29 de abril de 1999, de la Dirección General de Industria y Tecnología.

Real Decreto 396/2006, de 31 de marzo. por el que se establecen las disposiciones mínimas de seguridad y salud aplicables a los trabajos con riesgo de exposición al amianto.

---

# H1 PROTECCIONS INDIVIDUALS I COL·LECTIVES EN EL TREBALL

## H14 PROTECCIONS INDIVIDUALS

### H147 PROTECCIONS DEL COS

#### H147D5 PROTECCIONS DEL COS

## 0.- ELEMENTOS QUE CONTEMPLA EL PLIEGO

### H147D501PN.

## 1.- DEFINICIÓ I CONDICIONS DE LES PARTIDES D'OBRA EXECUTADES

Equip destinat a ser dut o subjectat pel treballador perquè el protegeixi d'un o diversos riscos que puguin amenaçar la seva seguretat o la seva salut, així com qualsevol complement o accessori destinat a tal fi.

S'han considerat els tipus següents:

- Proteccions del cap
- Proteccions per a l'aparell ocular i la cara
- Proteccions per a l'aparell auditiu
- Proteccions per a l'aparell respiratori
- Proteccions de les extremitats superiors
- Proteccions de les extremitats inferiors
- Proteccions del cos
- Protecció del tronc
- Protecció per treball a la intempèrie
- Roba i peces de senyalització

- Protecció personal contra contactes elèctrics

Resten expressament exclosos:

- La roba de treball corrent i els uniformes que no estiguin específicament destinats a protegir la salut o la integritat física del treballador
- Es equips dels serveis de socors i salvament
- Els EPI dels militars, dels policies i de les persones dels serveis de manteniment de l'ordre
- Els EPI dels mitjans de transport per carretera
- El material d'esport
- El material d'autodefensa o de dissuasió
- Els aparells portàtils per a la detecció i senyalització dels riscos i dels factors de molèstia

#### CARACTERÍSTIQUES GENERALS:

Els EPI hauran de proporcionar una protecció eficaç davant els riscos que motiven el seu ús, sense suposar por si mateixos o ocasionar riscos addicionals ni molèsties innecessàries. A tal fi hauran de:

- Respondre a les condicions existents en el lloc de treball.
- Tenir en compte les condicions anatòmiques i fisiològiques així com l'estat de salut del treballador.
- Adequar-se al portador, després dels ajustaments necessaris.

Tots els equips de protecció individual han d'estar marcats per CE, tal com estableix el RD 1407/1992, de 20 de novembre, pel qual es regulen les condicions de comercialització i lliure circulació d'equips de protecció individual i modificacions posteriors.

En cas de riscos múltiples que exigeixin la utilització simultània de diversos EPI, aquests hauran de ser compatibles entre si i mantenir la seva eficàcia en relació amb el risc o riscos corresponents. Els EPI solament poden ser utilitzats per als usos previstos pel fabricant. El responsable de la contractació del treballadors resta obligat a informar i instruir del seu ús adequat als treballadors, organitzant, si és necessari, sessions d'entrenament, especialment quan es requereixi la utilització simultània de diversos EPI, amb els següents continguts:

- Coneixement de com posar-se i treure's l'EPI
  - Condicions i requisits d'emmagatzematge i manteniment per part de l'usuari
  - Referència als accessoris i peces que requereixin substitucions periòdiques
  - Interpretació dels pictogrames, nivell de prestacions i etiquetatge proporcionat pel fabricant
- Les condicions en què l'EPI haurà de ser utilitzat es determinarà en funció de:

- La gravetat del risc
  - El temps o freqüència d'exposició al risc
  - Les condicions del lloc de treball
  - Les prestacions del propi EPI
  - Els riscos addicionals derivats de la pròpia utilització de l'EPI, que no hagin pogut evitar-se
- L'ús dels EPI, en principi és personal, i solament són transferibles aquells en els que es pugui garantir la higiene i salut dels subsegüents usuaris. En aquest cas s'han de substituir les peces directament en contacte amb el cos de l'usuari i fer un tractament de rentat antisèptic. L'EPI s'ha de col·locar i ajustar correctament, seguint les instruccions del fabricant i aplicant la formació i informació que al respecte haurà rebut l'usuari.

L'usuari amb antelació a la utilització de l'EPI haurà de comprovar l'entorn en el qual ho ha d'utilitzar.

L'EPI s'utilitzarà sense sobrepassar les limitacions previstes pel fabricant. No es permès fer modificacions i/o decoracions que redueixin les característiques físiques de l'EPI o anul·lin o redueixin la seva eficàcia.

L'EPI haurà de ser utilitzat correctament pel beneficiari mentre subsisteixi el risc.

#### PROTECCIONS DEL COS:

En tot treball en altura amb risc de caiguda eventual (superior a 2 m), serà perceptiu l'ús de cinturó de seguretat anticaigudes (tipus paracaigudista amb arnès).

Els mitjans de protecció personal anticaigudes d'alçada, seran seleccionats en funció de les següents activitats:

- Treballs en bastides
- Muntatge de peces prefabricades
- Treballs en pals i torres
- Treballs en cabines de grues situades en altura

Aquests cinturons compliran les següents condicions:

- Es revisaran sempre abans del seu ús, i es llençaran quan tinguin talls, esquerdes o filaments que comprometin la seva resistència, calculada per al cos humà en caiguda lliure des d'una alçada de 5 m. o quan la data de fabricació sigui superior als 4 anys
- Aniran previstos d'anelles per on passaran la corda salvacaigudes, que no podran anar subjectes mitjançant reblons

- La corda salvacaigudes serà de poliamida d'alta tenacitat, amb un diàmetre de 12 mm
- Queda prohibit per aquest fi el cable metàl·lic, tant pel risc de contacte amb línies elèctriques, com per la menor elasticitat per la tensió en cas de caiguda
- La sirga d'amarrador també serà de poliamida, però de 16 mm de diàmetre

Es vigilarà de manera especial, la seguretat de l'ancoratge i la seva resistència. La llargària de la corda salvacaigudes haurà de cobrir distàncies el més curtes possibles.

El cinturó, si bé pot fer-se servir per diferents usuaris durant la seva vida útil, durant el temps que persisteixi el risc de caiguda d'alçada, estarà individualment assignat a cada usuari amb rebut signat per part del receptor.

## 2.- CONDICIONS DEL PROCÉS D'EXECUCIÓ

Es seguiran les recomanacions d'emmagatzematge i atenció, fixats pel fabricant.

Es reemplaçaran els elements, es netejaran, desinfectaran i es col·locaran en el lloc assignat, seguint les instruccions del fabricant.

S'emmagatzemaran en compartiments amplis i secs, amb temperatures compreses entre 15 i 25°C.

Els estocs i les entregues estaran documentades i custodiades, amb justificant de recepció i rebut, per un responsable delegat per l'emprador.

La vida útil dels EPI és limitada, podent ser deguda tant al seu desgast prematur per l'ús, com a la seva caducitat, que vindrà fixada pel termini de validesa establert pel fabricant, a partir de la seva data de fabricació (generalment estampillada a l'EPI), amb independència que hagi estat o no utilitzat.

## 3.- UNITAT I CRITERI D'AMIDAMENT

Es mesurarà en les unitats indicades a cada partida d'obra amb els criteris següents:

Totes les unitats d'obra inclouen en el seu preu el seu muntatge, el manteniment en condicions d'us segures durant tot el temps que l'obra les necessiti, i el seu desmuntatge i transport al lloc d'aplec si son reutilitzables, o fins a l'abocador si no es poden tornar a utilitzar.

## 4.- NORMATIVA DE COMPLIMENT OBLIGATORI

Ley 31/1995, de 8 de noviembre, de prevención de riesgos laborales.

Real Decreto 773/1997, de 30 de mayo, sobre disposiciones mínimas de seguridad y salud relativas a la utilización por los trabajadores de equipos de protección individual.

Real Decreto 542/2020, de 26 de mayo, por el que se modifican y derogan diferentes disposiciones en materia de calidad y seguridad industrial.

Real Decreto 159/1995, de 3 de febrero, por el que se modifica el real decreto 1407/1992, de 20 de noviembre, por el que se regula las condiciones para la comercialización y libre circulación intracomunitaria de los equipos de protección individual.

Resolución de 29 de abril de 1999, de la Dirección General de Industria y Tecnología, por la que se actualiza el anexo IV de la Resolución de 18 de marzo de 1998, de la Dirección General de Tecnología y Seguridad Industrial.

Resolución de 28 de julio de 2000, de la Dirección General de Política Tecnológica, por la que se actualiza el anexo IV de la Resolución de 29 de abril de 1999, de la Dirección General de Industria y Tecnología.

Real Decreto 396/2006, de 31 de marzo. por el que se establecen las disposiciones mínimas de seguridad y salud aplicables a los trabajos con riesgo de exposición al amianto.

---

# H1 PROTECCIONS INDIVIDUALS I COL·LECTIVES EN EL TREBALL

## H14 PROTECCIONS INDIVIDUALS

### H147 PROTECCIONS DEL COS

#### H147L0 PROTECCIONS DEL COS

## 0.- ELEMENTOS QUE CONTEMPLA EL PLIEGO

### H147L015PN.

## 1.- DEFINICIÓ I CONDICIONS DE LES PARTIDES D'OBRA EXECUTADES

Equip destinat a ser dut o subjectat pel treballador perquè el protegeixi d'un o diversos riscos que puguin amenaçar la seva seguretat o la seva salut, així com qualsevol complement o accessori destinat a tal fi.

S'han considerat els tipus següents:

- Proteccions del cap
- Proteccions per a l'aparell ocular i la cara
- Proteccions per a l'aparell auditiu
- Proteccions per a l'aparell respiratori
- Proteccions de les extremitats superiors
- Proteccions de les extremitats inferiors
- Proteccions del cos



- Protecció del tronc
- Protecció per treball a la intempèrie
- Roba i peces de senyalització
- Protecció personal contra contactes elèctrics

Resten expressament exclosos:

- La roba de treball corrent i els uniformes que no estiguin específicament destinats a protegir la salut o la integritat física del treballador
- Es equips dels serveis de socors i salvament
- Els EPI dels militars, dels policies i de les persones dels serveis de manteniment de l'ordre
- Els EPI dels mitjans de transport per carretera
- El material d'esport
- El material d'autodefensa o de dissuasió
- Els aparells portàtils per a la detecció i senyalització dels riscos i dels factors de molèstia

#### CARACTERÍSTIQUES GENERALS:

Els EPI hauran de proporcionar una protecció eficaç davant els riscos que motiven el seu ús, sense suposar por si mateixos o ocasionar riscos addicionals ni molèsties innecessàries. A tal fi hauran de:

- Respondre a les condicions existents en el lloc de treball.
- Tenir en compte les condicions anatòmiques i fisiològiques així com l'estat de salut del treballador.
- Adequar-se al portador, després dels ajustaments necessaris.

Tots els equips de protecció individual han d'estar marcats per CE, tal com estableix el RD 1407/1992, de 20 de novembre, pel qual es regulen les condicions de comercialització i lliure circulació d'equips de protecció individual i modificacions posteriors.

En cas de riscos múltiples que exigeixin la utilització simultània de diversos EPI, aquests hauran de ser compatibles entre si i mantenir la seva eficàcia en relació amb el risc o riscos corresponents. Els EPI solament poden ser utilitzats per als usos previstos pel fabricant. El responsable de la contractació del treballadors resta obligat a informar i instruir del seu ús adequat als treballadors, organitzant, si és necessari, sessions d'entrenament, especialment quan es requereixi la utilització simultània de diversos EPI, amb els següents continguts:

- Coneixement de com posar-se i treure's l'EPI
  - Condicions i requisits d'emmagatzematge i manteniment per part de l'usuari
  - Referència als accessoris i peces que requereixin substitucions periòdiques
  - Interpretació dels pictogrames, nivell de prestacions i etiquetatge proporcionat pel fabricant
- Les condicions en què l'EPI haurà de ser utilitzat es determinarà en funció de:

- La gravetat del risc
  - El temps o freqüència d'exposició al risc
  - Les condicions del lloc de treball
  - Les prestacions del propi EPI
  - Els riscos addicionals derivats de la pròpia utilització de l'EPI, que no hagin pogut evitar-se
- L'ús dels EPI, en principi és personal, i solament són transferibles aquells en els que es pugui garantir la higiene i salut dels subsegüents usuaris. En aquest cas s'han de substituir les peces directament en contacte amb el cos de l'usuari i fer un tractament de rentat antisèptic. L'EPI s'ha de col·locar i ajustar correctament, seguint les instruccions del fabricant i aplicant la formació i informació que al respecte haurà rebut l'usuari.

L'usuari amb antelació a la utilització de l'EPI haurà de comprovar l'entorn en el qual ho ha d'utilitzar.

L'EPI s'utilitzarà sense sobrepassar les limitacions previstes pel fabricant. No es permès fer modificacions i/o decoracions que redueixin les característiques físiques de l'EPI o anul·lin o redueixin la seva eficàcia.

L'EPI haurà de ser utilitzat correctament pel beneficiari mentre subsisteixi el risc.

#### PROTECCIONS DEL COS:

En tot treball en altura amb risc de caiguda eventual (superior a 2 m), serà perceptiu l'ús de cinturó de seguretat anticaigudes (tipus paracaigudista amb arnès).

Els mitjans de protecció personal anticaigudes d'alçada, seran seleccionats en funció de les següents activitats:

- Treballs en bastides
- Muntatge de peces prefabricades
- Treballs en pals i torres
- Treballs en cabines de grues situades en altura

Aquests cinturons compliran les següents condicions:

- Es revisaran sempre abans del seu ús, i es llençaran quan tinguin talls, esquerdes o filaments que comprometin la seva resistència, calculada per al cos humà en caiguda lliure des d'una alçada de 5 m. o quan la data de fabricació sigui superior als 4 anys
- Aniran previstos d'anelles per on passaran la corda salvacaigudes, que no podran anar subjectes mitjançant reblons
- La corda salvacaigudes serà de poliamida d'alta tenacitat, amb un diàmetre de 12 mm
- Queda prohibit per aquest fi el cable metàl·lic, tant pel risc de contacte amb línies elèctriques, com per la menor elasticitat per la tensió en cas de caiguda

- La sirga d'amarrador també serà de poliamida, però de 16 mm de diàmetre  
Es vigilarà de manera especial, la seguretat de l'ancoratge i la seva resistència. La llargària de la corda salvacaigudes haurà de cobrir distàncies el més curtes possibles.  
El cinturó, si bé pot fer-se servir per diferents usuaris durant la seva vida útil, durant el temps que persisteixi el risc de caiguda d'alçada, estarà individualment assignat a cada usuari amb rebut signat per part del receptor.

## 2.- CONDICIONS DEL PROCÉS D'EXECUCIÓ

Es seguiran les recomanacions d'emmagatzematge i atenció, fixats pel fabricant.  
Es reemplaçaran els elements, es netejaran, desinfectaran i es col·locaran en el lloc assignat, seguint les instruccions del fabricant.

S'emmagatzemaran en compartiments amplis i secs, amb temperatures compreses entre 15 i 25°C.  
Els estocs i les entregues estaran documentades i custodiades, amb justificant de recepció i rebut, per un responsable delegat per l'emprador.

La vida útil dels EPI és limitada, podent ser deguda tant al seu desgast prematur per l'ús, com a la seva caducitat, que vindrà fixada pel termini de validesa establert pel fabricant, a partir de la seva data de fabricació (generalment estampillada a l'EPI), amb independència que hagi estat o no utilitzat.

## 3.- UNITAT I CRITERI D'AMIDAMENT

Es mesurarà en les unitats indicades a cada partida d'obra amb els criteris següents:  
Totes les unitats d'obra inclouen en el seu preu el seu muntatge, el manteniment en condicions d'us segures durant tot el temps que l'obra les necessiti, i el seu desmuntatge i transport al lloc d'aplec si son reutilitzables, o fins a l'abocador si no es poden tornar a utilitzar.

## 4.- NORMATIVA DE COMPLIMENT OBLIGATORI

Ley 31/1995, de 8 de noviembre, de prevención de riesgos laborales.  
Real Decreto 773/1997, de 30 de mayo, sobre disposiciones mínimas de seguridad y salud relativas a la utilización por los trabajadores de equipos de protección individual.  
Real Decreto 542/2020, de 26 de mayo, por el que se modifican y derogan diferentes disposiciones en materia de calidad y seguridad industrial.  
Real Decreto 159/1995, de 3 de febrero, por el que se modifica el real decreto 1407/1992, de 20 de noviembre, por el que se regula las condiciones para la comercialización y libre circulación intracomunitaria de los equipos de protección individual.  
Resolución de 29 de abril de 1999, de la Dirección General de Industria y Tecnología, por la que se actualiza el anexo IV de la Resolución de 18 de marzo de 1998, de la Dirección General de Tecnología y Seguridad Industrial.  
Resolución de 28 de julio de 2000, de la Dirección General de Política Tecnológica, por la que se actualiza el anexo IV de la Resolución de 29 de abril de 1999, de la Dirección General de Industria y Tecnología.  
Real Decreto 396/2006, de 31 de marzo. por el que se establecen las disposiciones mínimas de seguridad y salud aplicables a los trabajos con riesgo de exposición al amianto.

# H1 PROTECCIONS INDIVIDUALS I COL·LECTIVES EN EL TREBALL

## H15 PROTECCIONS COL·LECTIVES

### H151 PROTECCIONS SUPERFICIALS CONTRA CAIGUDES DE PERSONES I OBJECTES

#### 0.- ELEMENTOS QUE CONTEMPLA EL PLIEGO

H1510001PN,H1512007PN,H1512010PN,H1512013PN,H1512212PN,H151A1K1PN,H151AJ01PN.

## 1.- DEFINICIÓ I CONDICIONS DE LES PARTIDES D'OBRA EXECUTADES

Sistemes de Protecció Col·lectiva (SPC) són un conjunt de peces o òrgans units entre si, associats de forma solidària, destinat a l'apantallament i interposició física, que s'oposa a una energia natural que es troba fora de control, amb la finalitat d'impedir o reduir les conseqüències del contacte amb les persones o els béns materials circumdants, susceptibles de protecció.

S'han considerat els tipus de protecció següents:

- Proteccions superficials de caigudes de persones o objectes: - Protecció de forats verticals amb vela de lona - Protecció de perímetre de sostre amb xarxa i pescants - Protecció de perímetre de sostre amb xarxa entre sostres - Protecció de forats verticals o horitzontals amb xarxa, malla electrosoldada o taulers de fusta - Protecció de bastides i muntacàrregues amb malla de polietilè - Protecció de zones inferiors de la caiguda d'objectes amb suports amb

mènscula i xarxes - Protecció de zones inferiors de la caiguda d'objectes amb estructura i sostre de fusta - Protecció front a projecció de partícules incandescent amb manta ignífuga i xarxa de seguretat - Protecció de talús amb malla metàl·lica i làmina de polietilè - Protecció de projeccions per voladures amb matalàs de xarxa ancorada perimetralment

- Proteccions lineals front a caigudes de persones o objectes: - Baranes de protecció del perímetre del sostre, escales o buits a l'estructura - Barana de protecció a la coronació d'una excavació - Empara d'advertència amb xarxa de poliamida d'1 m d'alçada - Plataforma de treball de fins a 1 m d'amplada amb baranes i sòcol - Plataforma de treball en voladís de fins a 1 m d'amplada amb baranes i sòcol - Línia per a subjecció de cinturons de seguretat - Passadís de protecció front a caigudes d'objectes, amb sostre i laterals coberts - Marquesines de protecció front a caigudes d'objectes, amb estructura i plataforma - Protecció front a despenaments del terreny, a mitja vessant, amb estacada i malla - Protecció de caigudes dins de rases amb terres deixades a la vora

- Proteccions puntual front a caigudes de persones o objectes - Plataforma per a càrrega i descàrrega de materials ancorada als sostres - Comporta basculant per a càrrega i descàrrega de materials ancorada als sostres - Topall per a descàrrega de camions en zones d'excavació

- Anellat per a escales de ma - Marquesina de protecció accés aparell elevadors - Pont volant metàl·lic amb plataforma de treball en voladís

- Protecció de les zones de treball front els agents atmosfèrics - Pantalla de protecció front al vent - Cobert amb estructura i vela per a protegir del sol

- Elements de protecció en l'ús de maquinària

- Proteccions per al treball en zones amb tensió elèctrica

#### CONDICIONS GENERALS:

Els SPC s'instal·laran, disposaran i utilitzaran de manera que es redueixin els riscos per als treballadors exposats a l'energia fora de control protegides pel SPC, i pels usuaris d'Equip, Màquines o Màquines Eines i/o per tercers, exposats a aquests.

Han d'instal·lar-se i utilitzar-se de forma que no puguin caure, bolcar o desplaçar-se incontroladament, posant en perill la seguretat de persones o bens.

Han d'estar muntats tenint en compte la necessitat d'espai lliure entre els elements mòbils dels SPC i els elements fixos o mòbils del seu entorn. Els treballadors hauran de poder accedir i romandre en condicions de seguretat en tots els llocs necessaris per a utilitzar, ajustar o mantenir els SPC.

Els SPC s'han d'utilitzar només per les operacions i a les condicions indicades pel projectista i el fabricant del mateix. Si les instruccions d'us del fabricant o projectista del SPC indiquen la necessitat d'utilitzar algun EPI per a la realització d'alguna operació relacionada amb aquest, es obligatori utilitzar-lo en fer aquestes operacions.

Quan s'emprin SPC amb elements perillosos accessibles que no puguin ser protegits totalment, s'hauran d'adoptar les precaucions i utilitzar proteccions individuals apropiades per a reduir els riscos als mínims possibles.

Els SPC deixaran d'utilitzar-se si es deterioren, trenquen o pateixen altres circumstàncies que comprometin l'eficàcia de la seva funció.

Quan durant la utilització d'un SPC sigui necessari netejar o retirar residus propers a un element perillós, l'operació haurà de realitzar-se amb els mitjans auxiliars adequats i que garanteixin una distància de seguretat suficient.

#### BARANES DE PROTECCIÓ:

Protecció provisional dels buits verticals i perímetre de plataformes de treball, susceptibles de permetre la caiguda de persones o objectes des d'una alçada superior a 2 m.

Ha d'estar constituïda per:

- Muntants d'1 m d'alçada sobre el paviment fixats a un element estructural
- Passamans superior horitzontal, a 1 m. d'alçada, sòlidament ancorat al muntant.
- Travesser horitzontal, barra intermitja, o pany de gelosia (tipus xarxa tennis o xarxa electrosoldada), rigiditzat perimetralment, amb una llum màxima de retícula 0,15 m.
- Entornpeu de 15 - 20 cm d'alçada.

El conjunt de la barana de protecció tindrà sòlidament ancorats tots els seus elements entre si i a un element estructural estable, i serà capaç de resistir en el seu conjunt una empenta frontal d'1,5 kN/m.

#### PROTECCIÓ AMB XARXES I PESCATS:

El conjunt del sistema està constituït per panys de xarxa de seguretat segons norma EN 1263 - 1, col·locats amb el seu costat menor (7 m) en sentit vertical, suportats superiorment per pescants, i subjectats inferiorment al sostre de la planta per sota de la que està en construcció.

Lateralment les xarxes han d'estar unides amb cordó de poliamida de 6 mm de diàmetre.

La xarxa ha de fer una bossa per sota de la planta inferior, per tal que una persona u objecte que caigués no es dones un cop amb l'estructura.

Les cordes de fixació inferiors i superiors han de ser de poliamida d'alta tenacitat, de 12 mm de diàmetre.

La xarxa s'ha de fixar al sostre amb ancoratges encastats al mateix cada 50 cm.

La distància entre els pescants ha de ser la indicada pel fabricant, i de 2,5 m si no existís cap indicació. Han d'estar fixades verticalment a dues plantes inferiors, i a la planta que protegeix, amb peces d'acer encastades als sostres.

PROTECCIONS DE LA CAIGUDES D'OBJECTES DES DE ZONES SUPERIORS:

S'han de protegir els accessos o passos a l'obra, i les zones perimetrals de la mateixa de les possibles caigudes d'objectes des de les plantes superiors o la coberta.

L'estructura de protecció ha de ser adequada a la màxima alçada possible de caiguda d'objectes i al pes màxim previsible d'aquests objectes. L'impacte previst sobre la protecció no haurà de produir una deformació que pugui afectar a les persones que estiguin per sota de la protecció.

2.- CONDICIONS DEL PROCÉS D'EXECUCIÓ

Abans d'utilitzar un SPC es comprovarà que les seves proteccions i condicions d'ús són les adequades al risc que es vol prevenir, i que la seva instal·lació no representa un perill per a tercers. El muntatge i desmuntatge dels SPC hauran de realitzar-se seguint les instruccions del projectista, fabricant i/o subministrador.

Les eines que es facin servir per al muntatge de SPC hauran de ser de característiques adequades a l'operació a realitzar. La seva utilització i transport no implicarà riscos per a la seguretat dels treballadors.

Les operacions de manteniment, ajustament, desbloqueig, revisió o reparació dels SPC que puguin suposar un perill per a la seguretat dels treballadors es realitzaran després d'haver aturat l'activitat.

Quan la parada no sigui possible, s'adoptaran les mesures necessàries perquè aquestes operacions es realitzin de forma segura o fora de les zones perilloses.

S'ha de portar control del nombre d'utilitzacions i del temps de col·locació dels SPC i dels seus components, per tal de no sobrepassar la seva vida útil, d'acord amb les instruccions del fabricant. Els SPC que es retirin de servei hauran de romandre amb els seus components d'eficàcia preventiva o hauran de prendre's les mesures necessàries per a impossibilitar el seu ús.

BARANES DE PROTECCIÓ:

Durant el muntatge i desmuntatge, els operaris hauran d'estar protegits contra les caigudes d'alçada mitjançant proteccions individuals, quan a causa al procés, les baranes perdin la funció de protecció col·lectiva.

PROTECCIÓ AMB XARXES I PESCATS:

No es pot instal·lar el sistema de xarxes i pescants fins que l'embossament de la xarxa resti a una alçada de terra suficient per tal que en cas de caiguda, la deformació de la xarxa no permeti que el cos caigut toqui al terra (normalment a partir del segon sostre en construcció per sobre del terra).

3.- UNITAT I CRITERI D'AMIDAMENT

Es mesurarà en les unitats indicades a cada partida d'obra amb els criteris següents:

Totes les unitats d'obra inclouen en el seu preu el seu muntatge, el manteniment en condicions d'ús segures durant tot el temps que l'obra les necessiti, i el seu desmuntatge i transport al lloc d'aplec si son reutilitzables, o fins a l'abocador si no es poden tornar a utilitzar.

4.- NORMATIVA DE COMPLIMENT OBLIGATORI

Real Decreto 1215/1997, de 18 de julio por el que se establecen las disposiciones mínimas de seguridad y salud para la utilización por los trabajadores de los equipos de trabajo.

Real Decreto 1627/1997, de 24 de octubre, por el que se establecen disposiciones mínimas de seguridad y de salud en las obras de construcción.

Real Decreto 486/1997, de 14 de abril, por el que se establecen las disposiciones mínimas de seguridad y salud en los lugares de trabajo.

Orden de 9 de marzo de 1971 por la que se aprueba la Ordenanza General de Seguridad e Higiene en el Trabajo.

Orden de 20 de mayo de 1952, por la que se aprueba el Reglamento de Seguridad e Higiene del trabajo en la industria de la construcción.

Convenio OIT número 62 de 23 de junio de 1937. Prescripciones de seguridad en la industria de la edificación

UNE-EN 1263-2:2004 Redes de seguridad. Parte 2: Requisitos de seguridad para los límites de instalación.

## H1 PROTECCIONS INDIVIDUALS I COL·LECTIVES EN EL TREBALL

### H15 PROTECCIONS COL·LECTIVES

#### H151 PROTECCIONS SUPERFICIALS CONTRA CAIGUDES DE PERSONES I OBJECTES

##### H15100 PROTECCIONS SUPERFICIALS CONTRA CAIGUDES DE PERSONES I OBJECTES

## 0.- ELEMENTOS QUE CONTEMPLA EL PLIEGO

## H1510001PN.

## 1.- DEFINICIÓ I CONDICIONS DE LES PARTIDES D'OBRA EXECUTADES

Sistemes de Protecció Col·lectiva (SPC) són un conjunt de peces o òrgans units entre si, associats de forma solidària, destinat a l'apantallament i interposició física, que s'oposa a una energia natural que es troba fora de control, amb la finalitat d'impedir o reduir les conseqüències del contacte amb les persones o els béns materials circumdants, susceptibles de protecció.

S'han considerat els tipus de protecció següents:

- Proteccions superficials de caigudes de persones o objectes:
  - Protecció de forats verticals amb vela de lona
  - Protecció de perímetre de sostre amb xarxa i pescants
  - Protecció de perímetre de sostre amb xarxa entre sostres
  - Protecció de forats verticals o horitzontals amb xarxa, malla electrosoldada o taulers de fusta
  - Protecció de bastides i muntacàrregues amb malla de polietilè
  - Protecció de zones inferiors de la caiguda d'objectes amb suports amb mènsula i xarxes
  - Protecció de zones inferiors de la caiguda d'objectes amb estructura i sostre de fusta
  - Protecció front a projecció de partícules incandescent amb manta ignífuga i xarxa de seguretat
  - Protecció de talús amb malla metàl·lica i làmina de polietilè
  - Protecció de projeccions per voladures amb matalàs de xarxa ancorada perimetralment
- Proteccions lineals front a caigudes de persones o objectes:
  - Baranes de protecció del perímetre del sostre, escales o buits a l'estructura
  - Barana de protecció a la coronació d'una excavació
  - Empara d'advertència amb xarxa de poliamida d'1 m d'alçada
  - Plataforma de treball de fins a 1 m d'amplada amb baranes i sòcol
  - Plataforma de treball en voladís de fins a 1 m d'amplada amb baranes i sòcol
  - Línia per a subjecció de cinturons de seguretat
  - Passadís de protecció front a caigudes d'objectes, amb sostre i laterals coberts
  - Marquesines de protecció front a caigudes d'objectes, amb estructura i plataforma
  - Protecció front a desprendiments del terreny, a mitja vessant, amb estacada i malla
  - Protecció de caigudes dins de rases amb terres deixades a la vora
- Proteccions puntual front a caigudes de persones o objectes
  - Plataforma per a càrrega i descàrrega de materials ancorada als sostres
  - Comporta basculant per a càrrega i descàrrega de materials ancorada als sostres
  - Topall per a descàrrega de camions en zones d'excavació
  - Anellat per a escales de ma
  - Marquesina de protecció accés aparell elevadors
  - Pont volant metàl·lic amb plataforma de treball en voladís
- Protecció de les zones de treball front els agents atmosfèrics
  - Pantalla de protecció front al vent
  - Cobert amb estructura i vela per a protegir del sol
- Elements de protecció en l'ús de maquinària
- Proteccions per al treball en zones amb tensió elèctrica

## CONDICIONS GENERALS:

Els SPC s'instal·laran, disposaran i utilitzaran de manera que es redueixin els riscos per als treballadors exposats a l'energia fora de control protegides pel SPC, i pels usuaris d'Equip, Màquines o Màquines Eines i/o per tercers, exposats a aquests.

Han d'instal·lar-se i utilitzar-se de forma que no puguin caure, bolcar o desplaçar-se incontroladament, posant en perill la seguretat de persones o béns.

Han d'estar muntats tenint en compte la necessitat d'espai lliure entre els elements mòbils dels SPC i els elements fixos o mòbils del seu entorn. Els treballadors hauran de poder accedir i romandre en condicions de seguretat en tots els llocs necessaris per a utilitzar, ajustar o mantenir els SPC.

Els SPC s'han d'utilitzar només per les operacions i a les condicions indicades pel projectista i el fabricant del mateix. Si les instruccions d'ús del fabricant o projectista del SPC indiquen la necessitat d'utilitzar algun EPI per a la realització d'alguna operació relacionada amb aquest, es obligatori utilitzar-lo en fer aquestes operacions.

Quan s'emprin SPC amb elements perillosos accessibles que no puguin ser protegits totalment, s'hauran d'adoptar les precaucions i utilitzar proteccions individuals apropiades per a reduir els riscos als mínims possibles.

Els SPC deixaran d'utilitzar-se si es deterioren, trenquen o pateixen altres circumstàncies que comprometin l'eficàcia de la seva funció.

Quan durant la utilització d'un SPC sigui necessari netejar o retirar residus propers a un element perillós, l'operació haurà de realitzar-se amb els mitjans auxiliars adequats i que garanteixin una distància de seguretat suficient.

## BARANES DE PROTECCIÓ:

Protecció provisional dels buits verticals i perímetre de plataformes de treball, susceptibles de permetre la caiguda de persones o objectes des d'una alçada superior a 2 m.

Ha d'estar constituïda per:

- Muntants d'1 m d'alçada sobre el paviment fixats a un element estructural
- Passamans superior horitzontal, a 1 m. d'alçada, sòlidament ancorat al muntant.
- Travesser horitzontal, barra intermitja, o pany de gelosia (tipus xarxa tennis o xarxa electrosoldada), rigiditzat perimetralment, amb una llum màxima de retícula 0,15 m.
- Entornpeu de 15 - 20 cm d'alçada.

El conjunt de la barana de protecció tindrà sòlidament ancorats tots els seus elements entre si

i a un element estructural estable, i serà capaç de resistir en el seu conjunt una empenta frontal d'1,5 kN/m.

#### PROTECCIÓ AMB XARXES I PESCATS:

El conjunt del sistema està constituït per panys de xarxa de seguretat segons norma EN 1263 - 1, col·locats amb el seu costat menor (7 m) en sentit vertical, suportats superiorment per pescants, i subjectats inferiorment al sostre de la planta per sota de la que està en construcció.

Lateralement les xarxes han d'estar unides amb cordó de poliamida de 6 mm de diàmetre.

La xarxa ha de fer una bossa per sota de la planta inferior, per tal que una persona u objecte que caigués no es dones un cop amb l'estructura.

Les cordes de fixació inferiors i superiors han de ser de poliamida d'alta tenacitat, de 12 mm de diàmetre.

La xarxa s'ha de fixar al sostre amb ancoratges encastats al mateix cada 50 cm.

La distància entre els pescants ha de ser la indicada pel fabricant, i de 2,5 m si no existís cap indicació. Han d'estar fixades verticalment a dues plantes inferiors, i a la planta que protegeix, amb peces d'acer encastades als sostres.

#### PROTECCIONS DE LA CAIGUDES D'OBJECTES DES DE ZONES SUPERIORS:

S'han de protegir els accessos o passos a l'obra, i les zones perimetrals de la mateixa de les possibles caigudes d'objectes des de les plantes superiors o la coberta.

L'estructura de protecció ha de ser adequada a la màxima alçada possible de caiguda d'objectes i al pes màxim previsible d'aquests objectes. L'impacte previst sobre la protecció no haurà de produir una deformació que pugui afectar a les persones que estiguin per sota de la protecció.

#### 2.- CONDICIONS DEL PROCÉS D'EXECUCIÓ

Abans d'utilitzar un SPC es comprovarà que les seves proteccions i condicions d'ús són les adequades al risc que es vol prevenir, i que la seva instal·lació no representa un perill per a tercers. El muntatge i desmuntatge dels SPC hauran de realitzar-se seguint les instruccions del projectista, fabricant i/o subministrador.

Les eines que es facin servir per al muntatge de SPC hauran de ser de característiques adequades a l'operació a realitzar. La seva utilització i transport no implicarà riscos per a la seguretat dels treballadors.

Les operacions de manteniment, ajustament, desbloqueig, revisió o reparació dels SPC que puguin suposar un perill per a la seguretat dels treballadors es realitzaran després d'haver aturat l'activitat.

Quan la parada no sigui possible, s'adoptaran les mesures necessàries perquè aquestes operacions es realitzin de forma segura o fora de les zones perilloses.

S'ha de portar control del nombre d'utilitzacions i del temps de col·locació dels SPC i dels seus components, per tal de no sobrepassar la seva vida útil, d'acord amb les instruccions del fabricant. Els SPC que es retirin de servei hauran de romandre amb els seus components d'eficàcia preventiva o hauran de prendre's les mesures necessàries per a impossibilitar el seu ús.

#### BARANES DE PROTECCIÓ:

Durant el muntatge i desmuntatge, els operaris hauran d'estar protegits contra les caigudes d'alçada mitjançant proteccions individuals, quan a causa al procés, les baranes perdin la funció de protecció col·lectiva.

#### PROTECCIÓ AMB XARXES I PESCATS:

No es pot instal·lar el sistema de xarxes i pescants fins que l'embossament de la xarxa resti a una alçada de terra suficient per tal que en cas de caiguda, la deformació de la xarxa no permeti que el cos caigut toqui al terra (normalment a partir del segon sostre en construcció per sobre del terra).

#### 3.- UNITAT I CRITERI D'AMIDAMENT

Es mesurarà en les unitats indicades a cada partida d'obra amb els criteris següents:

Totes les unitats d'obra inclouen en el seu preu el seu muntatge, el manteniment en condicions d'us segures durant tot el temps que l'obra les necessiti, i el seu desmuntatge i transport al lloc d'aplec si son reutilitzables, o fins a l'abocador si no es poden tornar a utilitzar.

#### 4.- NORMATIVA DE COMPLIMENT OBLIGATORI

Real Decreto 1215/1997, de 18 de julio por el que se establecen las disposiciones mínimas de seguridad y salud para la utilización por los trabajadores de los equipos de trabajo.

Real Decreto 1627/1997, de 24 de octubre, por el que se establecen disposiciones mínimas de seguridad y de salud en las obras de construcción.

Real Decreto 486/1997, de 14 de abril, por el que se establecen las disposiciones mínimas de seguridad y salud en los lugares de trabajo.

Orden de 9 de marzo de 1971 por la que se aprueba la Ordenanza General de Seguridad e Higiene en el Trabajo.

Orden de 20 de mayo de 1952, por la que se aprueba el Reglamento de Seguridad e Higiene del trabajo en la industria de la construcción.

Convenio OIT número 62 de 23 de junio de 1937. Prescripciones de seguridad en la industria de la edificación

UNE-EN 1263-2:2004 Redes de seguridad. Parte 2: Requisitos de seguridad para los límites de instalación.

## H1 PROTECCIONS INDIVIDUALS I COL·LECTIVES EN EL TREBALL

### H15 PROTECCIONS COL·LECTIVES

#### H151 PROTECCIONS SUPERFICIALS CONTRA CAIGUDES DE PERSONES I OBJECTES

##### H15120 PROTECCIONS SUPERFICIALS CONTRA CAIGUDES DE PERSONES I OBJECTES

#### 0.- ELEMENTOS QUE CONTEMPLA EL PLIEGO

H1512007PN,H1512010PN,H1512013PN.

#### 1.- DEFINICIÓ I CONDICIONS DE LES PARTIDES D'OBRA EXECUTADES

Sistemes de Protecció Col·lectiva (SPC) són un conjunt de peces o òrgans units entre si, associats de forma solidària, destinat a l'apantallament i interposició física, que s'oposa a una energia natural que es troba fora de control, amb la finalitat d'impedir o reduir les conseqüències del contacte amb les persones o els béns materials circumdants, susceptibles de protecció.

S'han considerat els tipus de protecció següents:

- Proteccions superficials de caigudes de persones o objectes:
  - Protecció de forats verticals amb vela de lona
  - Protecció de perímetre de sostre amb xarxa i pescants
  - Protecció de perímetre de sostre amb xarxa entre sostres
  - Protecció de forats verticals o horitzontals amb xarxa, malla electrosoldada o taulers de fusta
  - Protecció de bastides i muntacàrregues amb malla de polietilè
  - Protecció de zones inferiors de la caiguda d'objectes amb suports amb mènscula i xarxes
  - Protecció de zones inferiors de la caiguda d'objectes amb estructura i sostre de fusta
  - Protecció front a projecció de partícules incandescents amb manta ignífuga i xarxa de seguretat
  - Protecció de talús amb malla metàl·lica i làmina de polietilè
  - Protecció de projeccions per voladures amb matalàs de xarxa ancorada perimetralment
- Proteccions lineals front a caigudes de persones o objectes:
  - Baranes de protecció del perímetre del sostre, escales o buits a l'estructura
  - Barana de protecció a la coronació d'una excavació
  - Empara d'advertència amb xarxa de poliamida d'1 m d'alçada
  - Plataforma de treball de fins a 1 m amplada amb baranes i sòcol
  - Plataforma de treball en voladís de fins a 1 m amplada amb baranes i sòcol
  - Línia per a subjecció de cinturons de seguretat
  - Passadís de protecció front a caigudes d'objectes, amb sostre i laterals coberts
  - Marquesines de protecció front a caigudes d'objectes, amb estructura i plataforma
  - Protecció front a desprendiments del terreny, a mitja vessant, amb estacada i malla
  - Protecció de caigudes dins de rases amb terres deixades a la vora
- Proteccions puntual front a caigudes de persones o objectes
  - Plataforma per a càrrega i descàrrega de materials ancorada als sostres
  - Comporta basculant per a càrrega i descàrrega de materials ancorada als sostres
  - Topall per a descàrrega de camions en zones d'excavació
  - Anellat per a escales de ma
  - Marquesina de protecció accés aparell elevadors
  - Pont volant metàl·lic amb plataforma de treball en voladís
- Protecció de les zones de treball front els agents atmosfèrics
  - Pantalla de protecció front al vent
  - Cobert amb estructura i vela per a protegir del sol
- Elements de protecció en l'ús de maquinària
- Proteccions per al treball en zones amb tensió elèctrica

#### CONDICIONS GENERALS:

Els SPC s'instal·laran, disposaran i utilitzaran de manera que es redueixin els riscos per als treballadors exposats a l'energia fora de control protegides pel SPC, i pels usuaris d'Equip, Màquines o Màquines Eines i/o per tercers, exposats a aquests.

Han d'instal·lar-se i utilitzar-se de forma que no puguin caure, bolcar o desplaçar-se incontroladament, posant en perill la seguretat de persones o bens.

Han d'estar muntats tenint en compte la necessitat d'espai lliure entre els elements mòbils dels SPC i els elements fixos o mòbils del seu entorn. Els treballadors hauran de poder accedir i romandre en condicions de seguretat en tots els llocs necessaris per a utilitzar, ajustar o mantenir els SPC.

Els SPC s'han d'utilitzar només per les operacions i a les condicions indicades pel projectista i el fabricant del mateix. Si les instruccions d'us del fabricant o projectista del SPC indiquen la necessitat d'utilitzar algun EPI per a la realització d'alguna operació relacionada amb aquest, es obligatori utilitzar-lo en fer aquestes operacions.

Quan s'emprin SPC amb elements perillosos accessibles que no puguin ser protegits totalment, s'hauran d'adoptar les precaucions i utilitzar proteccions individuals apropiades per a reduir els riscos als mínims possibles.

Els SPC deixaran d'utilitzar-se si es deterioren, trenquen o pateixen altres circumstàncies que comprometin l'eficàcia de la seva funció.

Quan durant la utilització d'un SPC sigui necessari netejar o retirar residus propers a un element perillós, l'operació haurà de realitzar-se amb els mitjans auxiliars adequats i que garanteixin una distància de seguretat suficient.

#### BARANES DE PROTECCIÓ:

Protecció provisional dels buits verticals i perímetre de plataformes de treball, susceptibles de permetre la caiguda de persones o objectes des d'una alçada superior a 2 m.

Ha d'estar constituïda per:

- Muntants d'1 m d'alçada sobre el paviment fixats a un element estructural
- Passamans superior horitzontal, a 1 m. d'alçada, sòlidament ancorat al muntant.
- Travesser horitzontal, barra intermitja, o pany de gelosia (tipus xarxa tennis o xarxa electrosoldada), rigiditzat perimetralment, amb una llum màxima de retícula 0,15 m.
- Entornpeu de 15 - 20 cm d'alçada.

El conjunt de la barana de protecció tindrà sòlidament ancorats tots els seus elements entre si i a un element estructural estable, i serà capaç de resistir en el seu conjunt una empenta frontal d'1,5 kN/m.

#### PROTECCIÓ AMB XARXES I PESCATS:

El conjunt del sistema està constituït per panys de xarxa de seguretat segons norma EN 1263 - 1, col·locats amb el seu costat menor (7 m) en sentit vertical, suportats superiorment per pescants, i subjectats inferiorment al sostre de la planta per sota de la que està en construcció.

Lateralment les xarxes han d'estar unides amb cordó de poliamida de 6 mm de diàmetre.

La xarxa ha de fer una bossa per sota de la planta inferior, per tal que una persona u objecte que caigués no es dones un cop amb l'estructura.

Les cordes de fixació inferiors i superiors han de ser de poliamida d'alta tenacitat, de 12 mm de diàmetre.

La xarxa s'ha de fixar al sostre amb ancoratges encastats al mateix cada 50 cm.

La distància entre els pescants ha de ser la indicada pel fabricant, i de 2,5 m si no existís cap indicació. Han d'estar fixades verticalment a dues plantes inferiors, i a la planta que protegeix, amb peces d'acer encastades als sostres.

#### PROTECCIONS DE LA CAIGUDES D'OBJECTES DES DE ZONES SUPERIORS:

S'han de protegir els accessos o passos a l'obra, i les zones perimetrals de la mateixa de les possibles caigudes d'objectes des de les plantes superiors o la coberta.

L'estructura de protecció ha de ser adequada a la màxima alçada possible de caiguda d'objectes i al pes màxim previsible d'aquests objectes. L'impacte previst sobre la protecció no haurà de produir una deformació que pugui afectar a les persones que estiguin per sota de la protecció.

#### 2.- CONDICIONS DEL PROCÉS D'EXECUCIÓ

Abans d'utilitzar un SPC es comprovarà que les seves proteccions i condicions d'ús són les adequades al risc que es vol prevenir, i que la seva instal·lació no representa un perill per a tercers.

El muntatge i desmuntatge dels SPC hauran de realitzar-se seguint les instruccions del projectista, fabricant i/o subministrador.

Les eines que es facin servir per al muntatge de SPC hauran de ser de característiques adequades a l'operació a realitzar. La seva utilització i transport no implicarà riscos per a la seguretat dels treballadors.

Les operacions de manteniment, ajustament, desbloqueig, revisió o reparació dels SPC que puguin suposar un perill per a la seguretat dels treballadors es realitzaran després d'haver aturat l'activitat.

Quan la parada no sigui possible, s'adoptaran les mesures necessàries perquè aquestes operacions es realitzin de forma segura o fora de les zones perilloses.

S'ha de portar control del nombre d'utilitzacions i del temps de col·locació dels SPC i dels seus components, per tal de no sobrepassar la seva vida útil, d'acord amb les instruccions del fabricant.

Els SPC que es retirin de servei hauran de romandre amb els seus components d'eficàcia preventiva o hauran de prendre's les mesures necessàries per a impossibilitar el seu ús.

#### BARANES DE PROTECCIÓ:

Durant el muntatge i desmuntatge, els operaris hauran d'estar protegits contra les caigudes d'alçada mitjançant proteccions individuals, quan a causa al procés, les baranes perdin la funció de protecció col·lectiva.

#### PROTECCIÓ AMB XARXES I PESCATS:

No es pot instal·lar el sistema de xarxes i pescants fins que l'embossament de la xarxa resti a una alçada de terra suficient per tal que en cas de caiguda, la deformació de la xarxa no permeti que el cos caigut toqui al terra (normalment a partir del segon sostre en construcció per sobre del terra).

#### 3.- UNITAT I CRITERI D'AMIDAMENT

Es mesurarà en les unitats indicades a cada partida d'obra amb els criteris següents:

Totes les unitats d'obra inclouen en el seu preu el seu muntatge, el manteniment en condicions d'us segures durant tot el temps que l'obra les necessiti, i el seu desmuntatge i transport al lloc d'aplec si son reutilitzables, o fins a l'abocador si no es poden tornar a utilitzar.

#### 4.- NORMATIVA DE COMPLIMENT OBLIGATORI

Real Decreto 1215/1997, de 18 de julio por el que se establecen las disposiciones mínimas de seguridad



y salud para la utilización por los trabajadores de los equipos de trabajo.  
 Real Decreto 1627/1997, de 24 de octubre, por el que se establecen disposiciones mínimas de seguridad y de salud en las obras de construcción.  
 Real Decreto 486/1997, de 14 de abril, por el que se establecen las disposiciones mínimas de seguridad y salud en los lugares de trabajo.  
 Orden de 9 de marzo de 1971 por la que se aprueba la Ordenanza General de Seguridad e Higiene en el Trabajo.  
 Orden de 20 de mayo de 1952, por la que se aprueba el Reglamento de Seguridad e Higiene del trabajo en la industria de la construcción.  
 Convenio OIT número 62 de 23 de junio de 1937. Prescripciones de seguridad en la industria de la edificación  
 UNE-EN 1263-2:2004 Redes de seguridad. Parte 2: Requisitos de seguridad para los límites de instalación.

## **H1 PROTECCIONS INDIVIDUALS I COL·LECTIVES EN EL TREBALL**

### **H15 PROTECCIONS COL·LECTIVES**

#### **H151 PROTECCIONS SUPERFICIALS CONTRA CAIGUDES DE PERSONES I OBJECTES**

##### **H15122 PROTECCIONS SUPERFICIALS CONTRA CAIGUDES DE PERSONES I OBJECTES**

#### **0.- ELEMENTOS QUE CONTEMPLA EL PLIEGO**

##### **H1512212PN.**

#### **1.- DEFINICIÓ I CONDICIONS DE LES PARTIDES D'OBRA EXECUTADES**

Sistemes de Protecció Col·lectiva (SPC) són un conjunt de peces o òrgans units entre si, associats de forma solidària, destinat a l'apantallament i interposició física, que s'oposa a una energia natural que es troba fora de control, amb la finalitat d'impedir o reduir les conseqüències del contacte amb les persones o els béns materials circumdants, susceptibles de protecció.

S'han considerat els tipus de protecció següents:

- Proteccions superficials de caigudes de persones o objectes:
  - Protecció de forats verticals amb vela de lona
  - Protecció de perímetre de sostre amb xarxa i pescants
  - Protecció de perímetre de sostre amb xarxa entre sostres
  - Protecció de forats verticals o horitzontals amb xarxa, malla electrosoldada o taulers de fusta
  - Protecció de bastides i muntacàrregues amb malla de polietilè
  - Protecció de zones inferiors de la caiguda d'objectes amb suports amb mènsula i xarxes
  - Protecció de zones inferiors de la caiguda d'objectes amb estructura i sostre de fusta
  - Protecció front a projecció de partícules incandescents amb manta ignífuga i xarxa de seguretat
  - Protecció de talús amb malla metàl·lica i làmina de polietilè
  - Protecció de projeccions per voladures amb matalàs de xarxa ancorada perimetralment
- Proteccions lineals front a caigudes de persones o objectes:
  - Baranes de protecció del perímetre del sostre, escales o buits a l'estructura
  - Barana de protecció a la coronació d'una excavació
  - Empara d'advertència amb xarxa de poliamida d'1 m d'alçada
  - Plataforma de treball de fins a 1 m amplada amb baranes i sòcol
  - Plataforma de treball en voladís de fins a 1 m amplada amb baranes i sòcol
  - Línia per a subjecció de cinturons de seguretat
  - Passadís de protecció front a caigudes d'objectes, amb sostre i laterals coberts
  - Marquesines de protecció front a caigudes d'objectes, amb estructura i plataforma
  - Protecció front a despenjaments del terreny, a mitja vessant, amb estacada i malla
  - Protecció de caigudes dins de rases amb terres deixades a la vora
- Proteccions puntual front a caigudes de persones o objectes
  - Plataforma per a càrrega i descàrrega de materials ancorada als sostres
  - Comporta basculant per a càrrega i descàrrega de materials ancorada als sostres
  - Topall per a descàrrega de camions en zones d'excavació
  - Anellat per a escales de ma
  - Marquesina de protecció accés aparell elevadors
  - Pont volant metàl·lic amb plataforma de treball en voladís
- Protecció de les zones de treball front els agents atmosfèrics
  - Pantalla de protecció front al vent
  - Cobert amb estructura i vela per a protegir del sol
- Elements de protecció en l'ús de maquinària
- Proteccions per al treball en zones amb tensió elèctrica

#### **CONDICIONS GENERALS:**

Els SPC s'instal·laran, disposaran i utilitzaran de manera que es redueixin els riscos per als

treballadors exposats a l'energia fora de control protegides pel SPC, i pels usuaris d'Equip, Màquines o Màquines Eines i/o per tercers, exposats a aquests.

Han d'instal·lar-se i utilitzar-se de forma que no puguin caure, bolcar o desplaçar-se incontroladament, posant en perill la seguretat de persones o bens.

Han d'estar muntats tenint en compte la necessitat d'espai lliure entre els elements mòbils dels SPC i els elements fixos o mòbils del seu entorn. Els treballadors hauran de poder accedir i romandre en condicions de seguretat en tots els llocs necessaris per a utilitzar, ajustar o mantenir els SPC.

Els SPC s'han d'utilitzar només per les operacions i a les condicions indicades pel projectista i el fabricant del mateix. Si les instruccions d'us del fabricant o projectista del SPC indiquen la necessitat d'utilitzar algun EPI per a la realització d'alguna operació relacionada amb aquest, es obligatori utilitzar-lo en fer aquestes operacions.

Quan s'emprin SPC amb elements perillosos accessibles que no puguin ser protegits totalment, s'hauran d'adoptar les precaucions i utilitzar proteccions individuals apropiades per a reduir els riscos als mínims possibles.

Els SPC deixaran d'utilitzar-se si es deterioren, trenquen o pateixen altres circumstàncies que comprometin l'eficàcia de la seva funció.

Quan durant la utilització d'un SPC sigui necessari netejar o retirar residus propers a un element perillós, l'operació haurà de realitzar-se amb els mitjans auxiliars adequats i que garanteixin una distància de seguretat suficient.

#### BARANES DE PROTECCIÓ:

Protecció provisional dels buits verticals i perímetre de plataformes de treball, susceptibles de permetre la caiguda de persones o objectes des d'una alçada superior a 2 m.

Ha d'estar constituïda per:

- Muntants d'1 m d'alçada sobre el paviment fixats a un element estructural
- Passamans superior horitzontal, a 1 m. d'alçada, sòlidament ancorat al muntant.
- Travesser horitzontal, barra intermitja, o pany de gelosia (tipus xarxa tennis o xarxa electrosoldada), rigiditzat perimetralment, amb una llum màxima de retícula 0,15 m.
- Entornpeu de 15 - 20 cm d'alçada.

El conjunt de la barana de protecció tindrà sòlidament ancorats tots els seus elements entre si i a un element estructural estable, i serà capaç de resistir en el seu conjunt una empena frontal d'1,5 kN/m.

#### PROTECCIÓ AMB XARXES I PESCATS:

El conjunt del sistema està constituït per panys de xarxa de seguretat segons norma EN 1263 - 1, col·locats amb el seu costat menor (7 m) en sentit vertical, suportats superiorment per pescants, i subjectats inferiorment al sostre de la planta per sota de la que està en construcció.

Lateralment les xarxes han d'estar unides amb cordó de poliamida de 6 mm de diàmetre.

La xarxa ha de fer una bossa per sota de la planta inferior, per tal que una persona u objecte que caigués no es dones un cop amb l'estructura.

Les cordes de fixació inferiors i superiors han de ser de poliamida d'alta tenacitat, de 12 mm de diàmetre.

La xarxa s'ha de fixar al sostre amb ancoratges encastats al mateix cada 50 cm.

La distància entre els pescants ha de ser la indicada pel fabricant, i de 2,5 m si no existís cap indicació. Han d'estar fixades verticalment a dues plantes inferiors, i a la planta que protegeix, amb peces d'acer encastades als sostres.

#### PROTECCIONS DE LA CAIGUDA D'OBJECTES DES DE ZONES SUPERIORS:

S'han de protegir els accessos o passos a l'obra, i les zones perimetrals de la mateixa de les possibles caigudes d'objectes des de les plantes superiors o la coberta.

L'estructura de protecció ha de ser adequada a la màxima alçada possible de caiguda d'objectes i al pes màxim previsible d'aquests objectes. L'impacte previst sobre la protecció no haurà de produir una deformació que pugui afectar a les persones que estiguin per sota de la protecció.

#### 2.- CONDICIONS DEL PROCÉS D'EXECUCIÓ

Abans d'utilitzar un SPC es comprovarà que les seves proteccions i condicions d'ús són les adequades al risc que es vol prevenir, i que la seva instal·lació no representa un perill per a tercers. El muntatge i desmuntatge dels SPC hauran de realitzar-se seguint les instruccions del projectista, fabricant i/o subministrador.

Les eines que es facin servir per al muntatge de SPC hauran de ser de característiques adequades a l'operació a realitzar. La seva utilització i transport no implicarà riscos per a la seguretat dels treballadors.

Les operacions de manteniment, ajustament, desbloqueig, revisió o reparació dels SPC que puguin suposar un perill per a la seguretat dels treballadors es realitzaran després d'haver aturat l'activitat.

Quan la parada no sigui possible, s'adoptaran les mesures necessàries perquè aquestes operacions es realitzin de forma segura o fora de les zones perilloses.

S'ha de portar control del nombre d'utilitzacions i del temps de col·locació dels SPC i dels seus components, per tal de no sobrepassar la seva vida útil, d'acord amb les instruccions del fabricant.

Els SPC que es retirin de servei hauran de romandre amb els seus components d'eficàcia preventiva o hauran de prendre's les mesures necessàries per a impossibilitar el seu ús.

#### BARANES DE PROTECCIÓ:

Durant el muntatge i desmuntatge, els operaris hauran d'estar protegits contra les caigudes d'alçada mitjançant proteccions individuals, quan a causa al procés, les baranes perdin la funció de protecció col·lectiva.

#### PROTECCIÓ AMB XARXES I PESCATS:

No es pot instal·lar el sistema de xarxes i pescants fins que l'embossament de la xarxa resti a una alçada de terra suficient per tal que en cas de caiguda, la deformació de la xarxa no permeti que el cos caigut toqui al terra (normalment a partir del segon sostre en construcció per sobre del terra).

#### 3.- UNITAT I CRITERI D'AMIDAMENT

Es mesurarà en les unitats indicades a cada partida d'obra amb els criteris següents:

Totes les unitats d'obra inclouen en el seu preu el seu muntatge, el manteniment en condicions d'us segures durant tot el temps que l'obra les necessiti, i el seu desmuntatge i transport al lloc d'aplec si son reutilitzables, o fins a l'abocador si no es poden tornar a utilitzar.

#### 4.- NORMATIVA DE COMPLIMENT OBLIGATORI

Real Decreto 1215/1997, de 18 de julio por el que se establecen las disposiciones mínimas de seguridad y salud para la utilización por los trabajadores de los equipos de trabajo.

Real Decreto 1627/1997, de 24 de octubre, por el que se establecen disposiciones mínimas de seguridad y de salud en las obras de construcción.

Real Decreto 486/1997, de 14 de abril, por el que se establecen las disposiciones mínimas de seguridad y salud en los lugares de trabajo.

Orden de 9 de marzo de 1971 por la que se aprueba la Ordenanza General de Seguridad e Higiene en el Trabajo.

Orden de 20 de mayo de 1952, por la que se aprueba el Reglamento de Seguridad e Higiene del trabajo en la industria de la construcción.

Convenio OIT número 62 de 23 de junio de 1937. Prescripciones de seguridad en la industria de la edificación

UNE-EN 1263-2:2004 Redes de seguridad. Parte 2: Requisitos de seguridad para los límites de instalación.

## H1 PROTECCIONS INDIVIDUALS I COL·LECTIVES EN EL TREBALL

### H15 PROTECCIONS COL·LECTIVES

#### H151 PROTECCIONS SUPERFICIALS CONTRA CAIGUDES DE PERSONES I OBJECTES

##### H151A1 PROTECCIONS SUPERFICIALS CONTRA CAIGUDES DE PERSONES I OBJECTES

#### 0.- ELEMENTOS QUE CONTEMPLA EL PLIEGO

##### H151A1K1PN.

#### 1.- DEFINICIÓ I CONDICIONS DE LES PARTIDES D'OBRA EXECUTADES

Sistemes de Protecció Col·lectiva (SPC) són un conjunt de peces o òrgans units entre si, associats de forma solidària, destinat a l'apantallament i interposició física, que s'oposa a una energia natural que es troba fora de control, amb la finalitat d'impedir o reduir les conseqüències del contacte amb les persones o els béns materials circumdants, susceptibles de protecció.

S'han considerat els tipus de protecció següents:

- Proteccions superficials de caigudes de persones o objectes: - Protecció de forats verticals amb vela de lona - Protecció de perímetre de sostre amb xarxa i pescants - Protecció de perímetre de sostre amb xarxa entre sostres - Protecció de forats verticals o horitzontals amb xarxa, malla electrosoldada o taulers de fusta - Protecció de bastides i muntacàrregues amb malla de polietilè - Protecció de zones inferiors de la caiguda d'objectes amb suports amb mènula i xarxes - Protecció de zones inferiors de la caiguda d'objectes amb estructura i sostre de fusta - Protecció front a projecció de partícules incandescentes amb manta ignífuga i xarxa de seguretat - Protecció de talús amb malla metàl·lica i làmina de polietilè - Protecció de projeccions per voladures amb matalàs de xarxa ancorada perimetralment

- Proteccions lineals front a caigudes de persones o objectes: - Baranes de protecció del perímetre del sostre, escales o buits a l'estructura - Barana de protecció a la coronació d'una excavació - Empara d'advertència amb xarxa de poliamida d'1 m d'alçada - Plataforma de treball de fins a 1 m amplada amb baranes i sòcol - Plataforma de treball en voladís de fins a 1 m amplada amb baranes i sòcol - Línia per a subjecció de cinturons de seguretat - Passadís

de protecció front a caigudes d'objectes, amb sostre i laterals coberts - Marquesines de protecció front a caigudes d'objectes, amb estructura i plataforma - Protecció front a despenjaments del terreny, a mitja vessant, amb estacada i malla - Protecció de caigudes dins de rases amb terres deixades a la vora

- Proteccions puntual front a caigudes de persones o objectes - Plataforma per a càrrega i descàrrega de materials ancorada als sostres - Comporta basculant per a càrrega i descàrrega de materials ancorada als sostres - Topall per a descàrrega de camions en zones d'excavació
- Anellat per a escales de ma - Marquesina de protecció accés aparell elevadors - Pont volant metàl·lic amb plataforma de treball en voladís
- Protecció de les zones de treball front els agents atmosfèrics - Pantalla de protecció front al vent - Cobert amb estructura i vela per a protegir del sol
- Elements de protecció en l'ús de maquinària
- Proteccions per al treball en zones amb tensió elèctrica

#### CONDICIONS GENERALS:

Els SPC s'instal·laran, disposaran i utilitzaran de manera que es redueixin els riscos per als treballadors exposats a l'energia fora de control protegides pel SPC, i pels usuaris d'Equip, Màquines o Màquines Eines i/o per tercers, exposats a aquests.

Han d'instal·lar-se i utilitzar-se de forma que no puguin caure, bolcar o desplaçar-se incontroladament, posant en perill la seguretat de persones o bens.

Han d'estar muntats tenint en compte la necessitat d'espai lliure entre els elements mòbils dels SPC i els elements fixos o mòbils del seu entorn. Els treballadors hauran de poder accedir i romandre en condicions de seguretat en tots els llocs necessaris per a utilitzar, ajustar o mantenir els SPC.

Els SPC s'han d'utilitzar només per les operacions i a les condicions indicades pel projectista i el fabricant del mateix. Si les instruccions d'ús del fabricant o projectista del SPC indiquen la necessitat d'utilitzar algun EPI per a la realització d'alguna operació relacionada amb aquest, es obligatori utilitzar-lo en fer aquestes operacions.

Quan s'emprin SPC amb elements perillosos accessibles que no puguin ser protegits totalment, s'hauran d'adoptar les precaucions i utilitzar proteccions individuals apropiades per a reduir els riscos als mínims possibles.

Els SPC deixaran d'utilitzar-se si es deterioren, trenquen o pateixen altres circumstàncies que comprometin l'eficàcia de la seva funció.

Quan durant la utilització d'un SPC sigui necessari netejar o retirar residus propers a un element perillós, l'operació haurà de realitzar-se amb els mitjans auxiliars adequats i que garanteixin una distància de seguretat suficient.

#### BARANES DE PROTECCIÓ:

Protecció provisional dels buits verticals i perímetre de plataformes de treball, susceptibles de permetre la caiguda de persones o objectes des d'una alçada superior a 2 m.

Ha d'estar constituïda per:

- Muntants d'1 m d'alçada sobre el paviment fixats a un element estructural
- Passamans superior horitzontal, a 1 m. d'alçada, sòlidament ancorat al muntant.
- Travesser horitzontal, barra intermitja, o pany de gelosia (tipus xarxa tennis o xarxa electrosoldada), rigiditzat perimetralment, amb una llum màxima de retícula 0,15 m.
- Entornpeu de 15 - 20 cm d'alçada.

El conjunt de la barana de protecció tindrà sòlidament ancorats tots els seus elements entre si i a un element estructural estable, i serà capaç de resistir en el seu conjunt una empenta frontal d'1,5 kN/m.

#### PROTECCIÓ AMB XARXES I PESCATS:

El conjunt del sistema està constituït per panys de xarxa de seguretat segons norma EN 1263 - 1, col·locats amb el seu costat menor (7 m) en sentit vertical, suportats superiorment per pescants, i subjectats inferiorment al sostre de la planta per sota de la que està en construcció.

Lateralment les xarxes han d'estar unides amb cordó de poliamida de 6 mm de diàmetre.

La xarxa ha de fer una bossa per sota de la planta inferior, per tal que una persona u objecte que caigués no es dones un cop amb l'estructura.

Les cordes de fixació inferiors i superiors han de ser de poliamida d'alta tenacitat, de 12 mm de diàmetre.

La xarxa s'ha de fixar al sostre amb ancoratges encastats al mateix cada 50 cm.

La distància entre els pescants ha de ser la indicada pel fabricant, i de 2,5 m si no existís cap indicació. Han d'estar fixades verticalment a dues plantes inferiors, i a la planta que protegeix, amb peces d'acer encastades als sostres.

#### PROTECCIONS DE LA CAIGUDES D'OBJECTES DES DE ZONES SUPERIORS:

S'han de protegir els accessos o passos a l'obra, i les zones perimetrals de la mateixa de les possibles caigudes d'objectes des de les plantes superiors o la coberta.

L'estructura de protecció ha de ser adequada a la màxima alçada possible de caiguda d'objectes i al pes màxim previsible d'aquests objectes. L'impacte previst sobre la protecció no haurà de produir una deformació que pugui afectar a les persones que estiguin per sota de la protecció.

#### 2.- CONDICIONS DEL PROCÉS D'EXECUCIÓ

Abans d'utilitzar un SPC es comprovarà que les seves proteccions i condicions d'ús són les adequades al risc que es vol prevenir, i que la seva instal·lació no representa un perill per a tercers.

El muntatge i desmuntatge dels SPC hauran de realitzar-se seguint les instruccions del projectista, fabricant i/o subministrador.

Les eines que es facin servir per al muntatge de SPC hauran de ser de característiques adequades a l'operació a realitzar. La seva utilització i transport no implicarà riscos per a la seguretat dels treballadors.

Les operacions de manteniment, ajustament, desbloqueig, revisió o reparació dels SPC que puguin suposar un perill per a la seguretat dels treballadors es realitzaran després d'haver aturat l'activitat.

Quan la parada no sigui possible, s'adoptaran les mesures necessàries perquè aquestes operacions es realitzin de forma segura o fora de les zones perilloses.

S'ha de portar control del nombre d'utilitzacions i del temps de col·locació dels SPC i dels seus components, per tal de no sobrepassar la seva vida útil, d'acord amb les instruccions del fabricant. Els SPC que es retirin de servei hauran de romandre amb els seus components d'eficàcia preventiva o hauran de prendre's les mesures necessàries per a impossibilitar el seu ús.

#### BARANES DE PROTECCIÓ:

Durant el muntatge i desmuntatge, els operaris hauran d'estar protegits contra les caigudes d'alçada mitjançant proteccions individuals, quan a causa al procés, les baranes perdin la funció de protecció col·lectiva.

#### PROTECCIÓ AMB XARXES I PESCATS:

No es pot instal·lar el sistema de xarxes i pescants fins que l'embossament de la xarxa resti a una alçada de terra suficient per tal que en cas de caiguda, la deformació de la xarxa no permeti que el cos caigut toqui al terra (normalment a partir del segon sostre en construcció per sobre del terra).

#### 3.- UNITAT I CRITERI D'AMIDAMENT

Es mesurarà en les unitats indicades a cada partida d'obra amb els criteris següents:

Totes les unitats d'obra inclouen en el seu preu el seu muntatge, el manteniment en condicions d'us segures durant tot el temps que l'obra les necessiti, i el seu desmuntatge i transport al lloc d'aplec si son reutilitzables, o fins a l'abocador si no es poden tornar a utilitzar.

#### 4.- NORMATIVA DE COMPLIMENT OBLIGATORI

Real Decreto 1215/1997, de 18 de julio por el que se establecen las disposiciones mínimas de seguridad y salud para la utilización por los trabajadores de los equipos de trabajo.

Real Decreto 1627/1997, de 24 de octubre, por el que se establecen disposiciones mínimas de seguridad y de salud en las obras de construcción.

Real Decreto 486/1997, de 14 de abril, por el que se establecen las disposiciones mínimas de seguridad y salud en los lugares de trabajo.

Orden de 9 de marzo de 1971 por la que se aprueba la Ordenanza General de Seguridad e Higiene en el Trabajo.

Orden de 20 de mayo de 1952, por la que se aprueba el Reglamento de Seguridad e Higiene del trabajo en la industria de la construcción.

Convenio OIT número 62 de 23 de junio de 1937. Prescripciones de seguridad en la industria de la edificación

UNE-EN 1263-2:2004 Redes de seguridad. Parte 2: Requisitos de seguridad para los límites de instalación.

## H1 PROTECCIONS INDIVIDUALS I COL·LECTIVES EN EL TREBALL

### H15 PROTECCIONS COL·LECTIVES

#### H151 PROTECCIONS SUPERFICIALS CONTRA CAIGUDES DE PERSONES I OBJECTES

##### H151AJ PROTECCIONS SUPERFICIALS CONTRA CAIGUDES DE PERSONES I OBJECTES

#### 0.- ELEMENTOS QUE CONTEMPLA EL PLIEGO

##### H151AJ01PN.

#### 1.- DEFINICIÓ I CONDICIONS DE LES PARTIDES D'OBRA EXECUTADES

Sistemes de Protecció Col·lectiva (SPC) són un conjunt de peces o òrgans units entre si, associats de forma solidària, destinat a l'apantallament i interposició física, que s'oposa a una energia natural que es troba fora de control, amb la finalitat d'impedir o reduir les conseqüències del contacte amb les persones o els béns materials circumdants, susceptibles de protecció.

S'han considerat els tipus de protecció següents:

- Proteccions superficials de caigudes de persones o objectes:
  - Protecció de forats verticals amb vela de lona
  - Protecció de perímetre de sostre amb xarxa i pescants
  - Protecció de perímetre de sostre amb xarxa entre sostres
  - Protecció de forats verticals o horitzontals amb xarxa, malla electrosoldada o taulers de fusta
  - Protecció de bastides i muntacàrregues amb malla de polietilè
  - Protecció de zones inferiors de la caiguda d'objectes amb suports amb mènscula i xarxes
  - Protecció de zones inferiors de la caiguda d'objectes amb estructura i sostre de fusta
  - Protecció front a projecció de partícules incandescent amb manta ignífuga i xarxa de seguretat
  - Protecció de talús amb malla metàl·lica i làmina de polietilè
  - Protecció de projeccions per voladures amb matalàs de xarxa ancorada perimetralment
- Proteccions lineals front a caigudes de persones o objectes:
  - Baranes de protecció del perímetre del sostre, escales o buits a l'estructura
  - Barana de protecció a la coronació d'una excavació
  - Empara d'avertència amb xarxa de poliamida d'1 m d'alçada
  - Plataforma de treball de fins a 1 m d'amplada amb baranes i sòcol
  - Plataforma de treball en voladís de fins a 1 m d'amplada amb baranes i sòcol
  - Línia per a subjecció de cinturons de seguretat
  - Passadís de protecció front a caigudes d'objectes, amb sostre i laterals coberts
  - Marquesines de protecció front a caigudes d'objectes, amb estructura i plataforma
  - Protecció front a despenaments del terreny, a mitja vessant, amb estacada i malla
  - Protecció de caigudes dins de rases amb terres deixades a la vora
- Proteccions puntual front a caigudes de persones o objectes
  - Plataforma per a càrrega i descàrrega de materials ancorada als sostres
  - Comporta basculant per a càrrega i descàrrega de materials ancorada als sostres
  - Topall per a descàrrega de camions en zones d'excavació
  - Anellat per a escales de ma
  - Marquesina de protecció accés aparell elevadors
  - Pont volant metàl·lic amb plataforma de treball en voladís
- Protecció de les zones de treball front els agents atmosfèrics
  - Pantalla de protecció front al vent
  - Cobert amb estructura i vela per a protegir del sol
- Elements de protecció en l'ús de maquinària
- Proteccions per al treball en zones amb tensió elèctrica

#### CONDICIONS GENERALS:

Els SPC s'instal·laran, disposaran i utilitzaran de manera que es redueixin els riscos per als treballadors exposats a l'energia fora de control protegides pel SPC, i pels usuaris d'Equip, Màquines o Màquines Eines i/o per tercers, exposats a aquests.

Han d'instal·lar-se i utilitzar-se de forma que no puguin caure, bolcar o desplaçar-se incontroladament, posant en perill la seguretat de persones o bens.

Han d'estar muntats tenint en compte la necessitat d'espai lliure entre els elements mòbils dels SPC i els elements fixos o mòbils del seu entorn. Els treballadors hauran de poder accedir i romandre en condicions de seguretat en tots els llocs necessaris per a utilitzar, ajustar o mantenir els SPC.

Els SPC s'han d'utilitzar només per les operacions i a les condicions indicades pel projectista i el fabricant del mateix. Si les instruccions d'us del fabricant o projectista del SPC indiquen la necessitat d'utilitzar algun EPI per a la realització d'alguna operació relacionada amb aquest, es obligatori utilitzar-lo en fer aquestes operacions.

Quan s'emprin SPC amb elements perillosos accessibles que no puguin ser protegits totalment, s'hauran d'adoptar les precaucions i utilitzar proteccions individuals apropiades per a reduir els riscos als mínims possibles.

Els SPC deixaran d'utilitzar-se si es deterioren, trenquen o pateixen altres circumstàncies que comprometin l'eficàcia de la seva funció.

Quan durant la utilització d'un SPC sigui necessari netejar o retirar residus propers a un element perillós, l'operació haurà de realitzar-se amb els mitjans auxiliars adequats i que garanteixin una distància de seguretat suficient.

#### BARANES DE PROTECCIÓ:

Protecció provisional dels buits verticals i perímetre de plataformes de treball, susceptibles de permetre la caiguda de persones o objectes des d'una alçada superior a 2 m.

Ha d'estar constituïda per:

- Muntants d'1 m d'alçada sobre el paviment fixats a un element estructural
- Passamans superior horitzontal, a 1 m. d'alçada, sòlidament ancorat al muntant.
- Travesser horitzontal, barra intermitja, o pany de gelosia (tipus xarxa tennis o xarxa electrosoldada), rigiditzat perimetralment, amb una llum màxima de retícula 0,15 m.
- Entornpeu de 15 - 20 cm d'alçada.

El conjunt de la barana de protecció tindrà sòlidament ancorats tots els seus elements entre si i a un element estructural estable, i serà capaç de resistir en el seu conjunt una empenta frontal d'1,5 kN/m.

#### PROTECCIÓ AMB XARXES I PESCATS:

El conjunt del sistema està constituït per panys de xarxa de seguretat segons norma EN 1263 - 1, col·locats amb el seu costat menor (7 m) en sentit vertical, suportats superiorment per pescants, i subjectats inferiorment al sostre de la planta per sota de la que està en construcció.

Lateralment les xarxes han d'estar unides amb cordó de poliamida de 6 mm de diàmetre.

La xarxa ha de fer una bossa per sota de la planta inferior, per tal que una persona u objecte que caigués no es dones un cop amb l'estructura.

Les cordes de fixació inferiors i superiors han de ser de poliamida d'alta tenacitat, de 12 mm de diàmetre.

La xarxa s'ha de fixar al sostre amb ancoratges encastats al mateix cada 50 cm.

La distància entre els pescants ha de ser la indicada pel fabricant, i de 2,5 m si no existís cap indicació. Han d'estar fixades verticalment a dues plantes inferiors, i a la planta que protegeix, amb peces d'acer encastades als sostres.

PROTECCIONS DE LA CAIGUDES D'OBJECTES DES DE ZONES SUPERIORS:

S'han de protegir els accessos o passos a l'obra, i les zones perimetrals de la mateixa de les possibles caigudes d'objectes des de les plantes superiors o la coberta.

L'estructura de protecció ha de ser adequada a la màxima alçada possible de caiguda d'objectes i al pes màxim previsible d'aquests objectes. L'impacte previst sobre la protecció no haurà de produir una deformació que pugui afectar a les persones que estiguin per sota de la protecció.

2.- CONDICIONS DEL PROCÉS D'EXECUCIÓ

Abans d'utilitzar un SPC es comprovarà que les seves proteccions i condicions d'ús són les adequades al risc que es vol prevenir, i que la seva instal·lació no representa un perill per a tercers. El muntatge i desmuntatge dels SPC hauran de realitzar-se seguint les instruccions del projectista, fabricant i/o subministrador.

Les eines que es facin servir per al muntatge de SPC hauran de ser de característiques adequades a l'operació a realitzar. La seva utilització i transport no implicarà riscos per a la seguretat dels treballadors.

Les operacions de manteniment, ajustament, desbloqueig, revisió o reparació dels SPC que puguin suposar un perill per a la seguretat dels treballadors es realitzaran després d'haver aturat l'activitat.

Quan la parada no sigui possible, s'adoptaran les mesures necessàries perquè aquestes operacions es realitzin de forma segura o fora de les zones perilloses.

S'ha de portar control del nombre d'utilitzacions i del temps de col·locació dels SPC i dels seus components, per tal de no sobrepassar la seva vida útil, d'acord amb les instruccions del fabricant. Els SPC que es retirin de servei hauran de romandre amb els seus components d'eficàcia preventiva o hauran de prendre's les mesures necessàries per a impossibilitar el seu ús.

BARANES DE PROTECCIÓ:

Durant el muntatge i desmuntatge, els operaris hauran d'estar protegits contra les caigudes d'alçada mitjançant proteccions individuals, quan a causa al procés, les baranes perdin la funció de protecció col·lectiva.

PROTECCIÓ AMB XARXES I PESCANTS:

No es pot instal·lar el sistema de xarxes i pescants fins que l'embossament de la xarxa resti a una alçada de terra suficient per tal que en cas de caiguda, la deformació de la xarxa no permeti que el cos caigut toqui al terra (normalment a partir del segon sostre en construcció per sobre del terra).

3.- UNITAT I CRITERI D'AMIDAMENT

Es mesurarà en les unitats indicades a cada partida d'obra amb els criteris següents:

Totes les unitats d'obra inclouen en el seu preu el seu muntatge, el manteniment en condicions d'ús segures durant tot el temps que l'obra les necessiti, i el seu desmuntatge i transport al lloc d'aplec si son reutilitzables, o fins a l'abocador si no es poden tornar a utilitzar.

4.- NORMATIVA DE COMPLIMENT OBLIGATORI

Real Decreto 1215/1997, de 18 de julio por el que se establecen las disposiciones mínimas de seguridad y salud para la utilización por los trabajadores de los equipos de trabajo.

Real Decreto 1627/1997, de 24 de octubre, por el que se establecen disposiciones mínimas de seguridad y de salud en las obras de construcción.

Real Decreto 486/1997, de 14 de abril, por el que se establecen las disposiciones mínimas de seguridad y salud en los lugares de trabajo.

Orden de 9 de marzo de 1971 por la que se aprueba la Ordenanza General de Seguridad e Higiene en el Trabajo.

Orden de 20 de mayo de 1952, por la que se aprueba el Reglamento de Seguridad e Higiene del trabajo en la industria de la construcción.

Convenio OIT número 62 de 23 de junio de 1937. Prescripciones de seguridad en la industria de la edificación

UNE-EN 1263-2:2004 Redes de seguridad. Parte 2: Requisitos de seguridad para los límites de instalación.

---

## H1 PROTECCIONS INDIVIDUALS I COL·LECTIVES EN EL TREBALL

### H15 PROTECCIONS COL·LECTIVES

**H152 PROTECCIONS LINIALS CONTRA CAIGUDES DE PERSONES I OBJECTES****0.- ELEMENTOS QUE CONTEMPLA EL PLIEGO**

H1521431PN,H1522111PN,H1529013PN,H152D801PN,H152N681PN,H152PA11PN,H152U000PN,H152V017PN.

**1.- DEFINICIÓ I CONDICIONS DE LES PARTIDES D'OBRA EXECUTADES**

Sistemes de Protecció Col·lectiva (SPC) són un conjunt de peces o òrgans units entre si, associats de forma solidària, destinat a l'apantallament i interposició física, que s'oposa a una energia natural que es troba fora de control, amb la finalitat d'impedir o reduir les conseqüències del contacte amb les persones o els béns materials circumdants, susceptibles de protecció.

S'han considerat els tipus de protecció següents:

- Proteccions superficials de caigudes de persones o objectes:
  - Protecció de forats verticals amb vela de lona
  - Protecció de perímetre de sostre amb xarxa i pescants
  - Protecció de perímetre de sostre amb xarxa entre sostres
  - Protecció de forats verticals o horitzontals amb xarxa, malla electrosoldada o taulers de fusta
  - Protecció de bastides i muntacàrregues amb malla de polietilè
  - Protecció de zones inferiors de la caiguda d'objectes amb suports amb mènula i xarxes
  - Protecció de zones inferiors de la caiguda d'objectes amb estructura i sostre de fusta
  - Protecció front a projecció de partícules incandescents amb manta ignífuga i xarxa de seguretat
  - Protecció de talús amb malla metàl·lica i làmina de polietilè
  - Protecció de projeccions per voladures amb matalàs de xarxa ancorada perimetralment
- Proteccions lineals front a caigudes de persones o objectes:
  - Baranes de protecció del perímetre del sostre, escales o buits a l'estructura
  - Barana de protecció a la coronació d'una excavació
  - Empara d'advertència amb xarxa de poliamida d'1 m d'alçada
  - Plataforma de treball de fins a 1 m d'amplada amb baranes i sòcol
  - Plataforma de treball en voladís de fins a 1 m d'amplada amb baranes i sòcol
  - Línia per a subjecció de cinturons de seguretat
  - Passadís de protecció front a caigudes d'objectes, amb sostre i laterals coberts
  - Marquesines de protecció front a caigudes d'objectes, amb estructura i plataforma
  - Protecció front a despenjaments del terreny, a mitja vessant, amb estacada i malla
  - Protecció de caigudes dins de rases amb terres deixades a la vora
- Proteccions puntual front a caigudes de persones o objectes
  - Plataforma per a càrrega i descàrrega de materials ancorada als sostres
  - Comporta basculant per a càrrega i descàrrega de materials ancorada als sostres
  - Topall per a descàrrega de camions en zones d'excavació
- Anellat per a escales de ma
  - Marquesina de protecció accés aparell elevadors
  - Pont volant metàl·lic amb plataforma de treball en voladís
- Protecció de les zones de treball front els agents atmosfèrics
  - Pantalla de protecció front al vent
  - Cobert amb estructura i vela per a protegir del sol
- Elements de protecció en l'ús de maquinària
- Proteccions per al treball en zones amb tensió elèctrica

**CONDICIONS GENERALS:**

Els SPC s'instal·laran, disposaran i utilitzaran de manera que es redueixin els riscos per als treballadors exposats a l'energia fora de control protegides pel SPC, i pels usuaris d'Equip, Màquines o Màquines Eines i/o per tercers, exposats a aquests.

Han d'instal·lar-se i utilitzar-se de forma que no puguin caure, bolcar o desplaçar-se incontroladament, posant en perill la seguretat de persones o béns.

Han d'estar muntats tenint en compte la necessitat d'espai lliure entre els elements mòbils dels SPC i els elements fixos o mòbils del seu entorn. Els treballadors hauran de poder accedir i romandre en condicions de seguretat en tots els llocs necessaris per a utilitzar, ajustar o mantenir els SPC.

Els SPC s'han d'utilitzar només per les operacions i a les condicions indicades pel projectista i el fabricant del mateix. Si les instruccions d'us del fabricant o projectista del SPC indiquen la necessitat d'utilitzar algun EPI per a la realització d'alguna operació relacionada amb aquest, es obligatori utilitzar-lo en fer aquestes operacions.

Quan s'emprin SPC amb elements perillosos accessibles que no puguin ser protegits totalment, s'hauran d'adoptar les precaucions i utilitzar proteccions individuals apropiades per a reduir els riscos als mínims possibles.

Els SPC deixaran d'utilitzar-se si es deterioren, trenquen o pateixen altres circumstàncies que comprometin l'eficàcia de la seva funció.

Quan durant la utilització d'un SPC sigui necessari netejar o retirar residus propers a un element perillós, l'operació haurà de realitzar-se amb els mitjans auxiliars adequats i que garanteixin una distància de seguretat suficient.

**BARANES DE PROTECCIÓ:**

Protecció provisional dels buits verticals i perímetre de plataformes de treball, susceptibles de permetre la caiguda de persones o objectes des d'una alçada superior a 2 m.

Ha d'estar constituïda per:

- Muntants d'1 m d'alçada sobre el paviment fixats a un element estructural
- Passamans superior horitzontal, a 1 m. d'alçada, sòlidament ancorat al muntant.



- Travesser horitzontal, barra intermitja, o pany de gelosia (tipus xarxa tenis o xarxa electrosoldada), rigiditzat perimetralment, amb una llum màxima de retícula 0,15 m.
- Entornpeu de 15 - 20 cm d'alçada.

El conjunt de la barana de protecció tindrà sòlidament ancorats tots els seus elements entre si i a un element estructural estable, i serà capaç de resistir en el seu conjunt una empena frontal d'1,5 kN/m.

#### PROTECCIÓ AMB XARXES I PESCATS:

El conjunt del sistema està constituït per panys de xarxa de seguretat segons norma EN 1263 - 1, col·locats amb el seu costat menor (7 m) en sentit vertical, suportats superiorment per pescants, i subjectats inferiorment al sostre de la planta per sota de la que està en construcció.

Lateralment les xarxes han d'estar unides amb cordó de poliamida de 6 mm de diàmetre.

La xarxa ha de fer una bossa per sota de la planta inferior, per tal que una persona u objecte que caigui no es dones un cop amb l'estructura.

Les cordes de fixació inferiors i superiors han de ser de poliamida d'alta tenacitat, de 12 mm de diàmetre.

La xarxa s'ha de fixar al sostre amb ancoratges encastats al mateix cada 50 cm.

La distància entre els pescants ha de ser la indicada pel fabricant, i de 2,5 m si no existís cap indicació. Han d'estar fixades verticalment a dues plantes inferiors, i a la planta que protegeix, amb peces d'acer encastades als sostres.

#### PROTECCIONS DE LA CAIGUDA D'OBJECTES DES DE ZONES SUPERIORS:

S'han de protegir els accessos o passos a l'obra, i les zones perimetrals de la mateixa de les possibles caigudes d'objectes des de les plantes superiors o la coberta.

L'estructura de protecció ha de ser adequada a la màxima alçada possible de caiguda d'objectes i al pes màxim previsible d'aquests objectes. L'impacte previst sobre la protecció no haurà de produir una deformació que pugui afectar a les persones que estiguin per sota de la protecció.

#### 2.- CONDICIONS DEL PROCÉS D'EXECUCIÓ

Abans d'utilitzar un SPC es comprovarà que les seves proteccions i condicions d'ús són les adequades al risc que es vol prevenir, i que la seva instal·lació no representa un perill per a tercers. El muntatge i desmuntatge dels SPC hauran de realitzar-se seguint les instruccions del projectista, fabricant i/o subministrador.

Les eines que es facin servir per al muntatge de SPC hauran de ser de característiques adequades a l'operació a realitzar. La seva utilització i transport no implicarà riscos per a la seguretat dels treballadors.

Les operacions de manteniment, ajustament, desbloqueig, revisió o reparació dels SPC que puguin suposar un perill per a la seguretat dels treballadors es realitzaran després d'haver aturat l'activitat.

Quan la parada no sigui possible, s'adoptaran les mesures necessàries perquè aquestes operacions es realitzin de forma segura o fora de les zones perilloses.

S'ha de portar control del nombre d'utilitzacions i del temps de col·locació dels SPC i dels seus components, per tal de no sobrepassar la seva vida útil, d'acord amb les instruccions del fabricant. Els SPC que es retirin de servei hauran de romandre amb els seus components d'eficàcia preventiva o hauran de prendre's les mesures necessàries per a impossibilitar el seu ús.

#### BARANES DE PROTECCIÓ:

Durant el muntatge i desmuntatge, els operaris hauran d'estar protegits contra les caigudes d'alçada mitjançant proteccions individuals, quan a causa al procés, les baranes perdin la funció de protecció col·lectiva.

#### PROTECCIÓ AMB XARXES I PESCATS:

No es pot instal·lar el sistema de xarxes i pescants fins que l'embossament de la xarxa resti a una alçada de terra suficient per tal que en cas de caiguda, la deformació de la xarxa no permeti que el cos caigut toqui al terra (normalment a partir del segon sostre en construcció per sobre del terra).

#### 3.- UNITAT I CRITERI D'AMIDAMENT

Es mesurarà en les unitats indicades a cada partida d'obra amb els criteris següents:

Totes les unitats d'obra inclouen en el seu preu el seu muntatge, el manteniment en condicions d'ús segures durant tot el temps que l'obra les necessiti, i el seu desmuntatge i transport al lloc d'aplec si son reutilitzables, o fins a l'abocador si no es poden tornar a utilitzar.

#### 4.- NORMATIVA DE COMPLIMENT OBLIGATORI

Real Decreto 1215/1997, de 18 de julio por el que se establecen las disposiciones mínimas de seguridad y salud para la utilización por los trabajadores de los equipos de trabajo.

Real Decreto 1627/1997, de 24 de octubre, por el que se establecen disposiciones mínimas de seguridad y de salud en las obras de construcción.

Real Decreto 486/1997, de 14 de abril, por el que se establecen las disposiciones mínimas de seguridad y salud en los lugares de trabajo.

Orden de 9 de marzo de 1971 por la que se aprueba la Ordenanza General de Seguridad e Higiene en el Trabajo.

Orden de 20 de mayo de 1952, por la que se aprueba el Reglamento de Seguridad e Higiene del trabajo en la industria de la construcción.

Convenio OIT número 62 de 23 de junio de 1937. Prescripciones de seguridad en la industria de la edificación

UNE-EN 1263-2:2004 Redes de seguridad. Parte 2: Requisitos de seguridad para los límites de instalación.

## H1 PROTECCIONS INDIVIDUALS I COL·LECTIVES EN EL TREBALL

### H15 PROTECCIONS COL·LECTIVES

#### H152 PROTECCIONS LINIALS CONTRA CAIGUDES DE PERSONES I OBJECTES

##### H15214 PROTECCIONS LINIALS CONTRA CAIGUDES DE PERSONES I OBJECTES

#### 0.- ELEMENTOS QUE CONTEMPLA EL PLIEGO

H1521431PN.

#### 1.- DEFINICIÓ I CONDICIONS DE LES PARTIDES D'OBRA EXECUTADES

Sistemes de Protecció Col·lectiva (SPC) són un conjunt de peces o òrgans units entre si, associats de forma solidària, destinat a l'apantallament i interposició física, que s'oposa a una energia natural que es troba fora de control, amb la finalitat d'impedir o reduir les conseqüències del contacte amb les persones o els béns materials circumdants, susceptibles de protecció.

S'han considerat els tipus de protecció següents:

- Proteccions superficials de caigudes de persones o objectes:
  - Protecció de forats verticals amb vela de lona
  - Protecció de perímetre de sostre amb xarxa i pescants
  - Protecció de perímetre de sostre amb xarxa entre sostres
  - Protecció de forats verticals o horitzontals amb xarxa, malla electrosoldada o taulers de fusta
  - Protecció de bastides i muntacàrregues amb malla de polietilè
  - Protecció de zones inferiors de la caiguda d'objectes amb suports amb mènsula i xarxes
  - Protecció de zones inferiors de la caiguda d'objectes amb estructura i sostre de fusta
  - Protecció front a projecció de partícules incandescent amb manta ignífuga i xarxa de seguretat
  - Protecció de talús amb malla metàl·lica i làmina de polietilè
  - Protecció de projeccions per voladures amb matalàs de xarxa ancorada perimetralment
- Proteccions lineals front a caigudes de persones o objectes:
  - Baranes de protecció del perímetre del sostre, escales o buits a l'estructura
  - Barana de protecció a la coronació d'una excavació
  - Empara d'avertència amb xarxa de poliamida d'1 m d'alçada
  - Plataforma de treball de fins a 1 m amplada amb baranes i sòcol
  - Plataforma de treball amb estructura i sostre de fins a 1 m amplada amb baranes i sòcol
  - Línia per a subjecció de cinturons de seguretat
  - Passadís de protecció front a caigudes d'objectes, amb sostre i laterals coberts
  - Marquesines de protecció front a caigudes d'objectes, amb estructura i plataforma
  - Protecció front a despeniments del terreny, a mitja vessant, amb estacada i malla
  - Protecció de caigudes dins de rases amb terres deixades a la vora
- Proteccions puntual front a caigudes de persones o objectes
  - Plataforma per a càrrega i descàrrega de materials ancorada als sostres
  - Comporta basculant per a càrrega i descàrrega de materials ancorada als sostres
  - Topall per a descàrrega de camions en zones d'excavació
  - Anellat per a escales de ma
  - Marquesina de protecció accés aparell elevadors
  - Pont volant metàl·lic amb plataforma de treball en voladís
- Protecció de les zones de treball front els agents atmosfèrics
  - Pantalla de protecció front al vent
  - Cobert amb estructura i vela per a protegir del sol
- Elements de protecció en l'ús de maquinària
- Proteccions per al treball en zones amb tensió elèctrica

#### CONDICIONS GENERALS:

Els SPC s'instal·laran, disposaran i utilitzaran de manera que es redueixin els riscos per als treballadors exposats a l'energia fora de control protegides pel SPC, i pels usuaris d'Equip, Màquines o Màquines Eines i/o per tercers, exposats a aquests.

Han d'instal·lar-se i utilitzar-se de forma que no puguin caure, bolcar o desplaçar-se incontroladament, posant en perill la seguretat de persones o béns.

Han d'estar muntats tenint en compte la necessitat d'espai lliure entre els elements mòbils dels SPC i els elements fixos o mòbils del seu entorn. Els treballadors hauran de poder accedir i romandre en condicions de seguretat en tots els llocs necessaris per a utilitzar, ajustar o mantenir els SPC.

Els SPC s'han d'utilitzar només per les operacions i a les condicions indicades pel projectista i el fabricant del mateix. Si les instruccions d'us del fabricant o projectista del SPC indiquen la necessitat d'utilitzar algun EPI per a la realització d'alguna operació relacionada amb aquest,

es obligatori utilitzar-lo en fer aquestes operacions.

Quan s'emprin SPC amb elements perillosos accessibles que no puguin ser protegits totalment, s'hauran d'adoptar les precaucions i utilitzar proteccions individuals apropiades per a reduir els riscos als mínims possibles.

Els SPC deixaran d'utilitzar-se si es deterioren, trenquen o pateixen altres circumstàncies que comprometin l'eficàcia de la seva funció.

Quan durant la utilització d'un SPC sigui necessari netejar o retirar residus propers a un element perillós, l'operació haurà de realitzar-se amb els mitjans auxiliars adequats i que garanteixin una distància de seguretat suficient.

#### BARANES DE PROTECCIÓ:

Protecció provisional dels buits verticals i perímetre de plataformes de treball, susceptibles de permetre la caiguda de persones o objectes des d'una alçada superior a 2 m.

Ha d'estar constituïda per:

- Muntants d'1 m d'alçada sobre el paviment fixats a un element estructural
- Passamans superior horitzontal, a 1 m. d'alçada, sòlidament ancorat al muntant.
- Travesser horitzontal, barra intermitja, o pany de gelosia (tipus xarxa tennis o xarxa electrosoldada), rigiditzat perimetralment, amb una llum màxima de retícula 0,15 m.
- Entornpeu de 15 - 20 cm d'alçada.

El conjunt de la barana de protecció tindrà sòlidament ancorats tots els seus elements entre si i a un element estructural estable, i serà capaç de resistir en el seu conjunt una empenta frontal d'1,5 kN/m.

#### PROTECCIÓ AMB XARXES I PESCANTS:

El conjunt del sistema està constituït per panys de xarxa de seguretat segons norma EN 1263 - 1, col·locats amb el seu costat menor (7 m) en sentit vertical, suportats superiorment per pescants, i subjectats inferiorment al sostre de la planta per sota de la que està en construcció.

Lateralment les xarxes han d'estar unides amb cordó de poliamida de 6 mm de diàmetre.

La xarxa ha de fer una bossa per sota de la planta inferior, per tal que una persona u objecte que caigués no es dones un cop amb l'estructura.

Les cordes de fixació inferiors i superiors han de ser de poliamida d'alta tenacitat, de 12 mm de diàmetre.

La xarxa s'ha de fixar al sostre amb ancoratges encastats al mateix cada 50 cm.

La distància entre els pescants ha de ser la indicada pel fabricant, i de 2,5 m si no existís cap indicació. Han d'estar fixades verticalment a dues plantes inferiors, i a la planta que protegeix, amb peces d'acer encastades als sostres.

#### PROTECCIONS DE LA CAIGUDES D'OBJECTES DES DE ZONES SUPERIORS:

S'han de protegir els accessos o passos a l'obra, i les zones perimetrals de la mateixa de les possibles caigudes d'objectes des de les plantes superiors o la coberta.

L'estructura de protecció ha de ser adequada a la màxima alçada possible de caiguda d'objectes i al pes màxim previsible d'aquests objectes. L'impacte previst sobre la protecció no haurà de produir una deformació que pugui afectar a les persones que estiguin per sota de la protecció.

#### 2.- CONDICIONS DEL PROCÉS D'EXECUCIÓ

Abans d'utilitzar un SPC es comprovarà que les seves proteccions i condicions d'ús són les adequades al risc que es vol prevenir, i que la seva instal·lació no representa un perill per a tercers. El muntatge i desmuntatge dels SPC hauran de realitzar-se seguint les instruccions del projectista, fabricant i/o subministrador.

Les eines que es facin servir per al muntatge de SPC hauran de ser de característiques adequades a l'operació a realitzar. La seva utilització i transport no implicarà riscos per a la seguretat dels treballadors.

Les operacions de manteniment, ajustament, desbloqueig, revisió o reparació dels SPC que puguin suposar un perill per a la seguretat dels treballadors es realitzaran després d'haver aturat l'activitat.

Quan la parada no sigui possible, s'adoptaran les mesures necessàries perquè aquestes operacions es realitzin de forma segura o fora de les zones perilloses.

S'ha de portar control del nombre d'utilitzacions i del temps de col·locació dels SPC i dels seus components, per tal de no sobrepassar la seva vida útil, d'acord amb les instruccions del fabricant.

Els SPC que es retirin de servei hauran de romandre amb els seus components d'eficàcia preventiva o hauran de prendre's les mesures necessàries per a impossibilitar el seu ús.

#### BARANES DE PROTECCIÓ:

Durant el muntatge i desmuntatge, els operaris hauran d'estar protegits contra les caigudes d'alçada mitjançant proteccions individuals, quan a causa al procés, les baranes perdin la funció de protecció col·lectiva.

#### PROTECCIÓ AMB XARXES I PESCANTS:

No es pot instal·lar el sistema de xarxes i pescants fins que l'embossament de la xarxa resti a una alçada de terra suficient per tal que en cas de caiguda, la deformació de la xarxa no permeti que el cos caigut toqui al terra (normalment a partir del segon sostre en construcció per sobre del terra).

#### 3.- UNITAT I CRITERI D'AMIDAMENT

Es mesurarà en les unitats indicades a cada partida d'obra amb els criteris següents:

Totes les unitats d'obra inclouen en el seu preu el seu muntatge, el manteniment en condicions d'ús

segures durant tot el temps que l'obra les necessiti, i el seu desmuntatge i transport al lloc d'aplec si son reutilitzables, o fins a l'abocador si no es poden tornar a utilitzar.

#### 4.- NORMATIVA DE COMPLIMENT OBLIGATORI

Real Decreto 1215/1997, de 18 de julio por el que se establecen las disposiciones mínimas de seguridad y salud para la utilización por los trabajadores de los equipos de trabajo.

Real Decreto 1627/1997, de 24 de octubre, por el que se establecen disposiciones mínimas de seguridad y de salud en las obras de construcción.

Real Decreto 486/1997, de 14 de abril, por el que se establecen las disposiciones mínimas de seguridad y salud en los lugares de trabajo.

Orden de 9 de marzo de 1971 por la que se aprueba la Ordenanza General de Seguridad e Higiene en el Trabajo.

Orden de 20 de mayo de 1952, por la que se aprueba el Reglamento de Seguridad e Higiene del trabajo en la industria de la construcción.

Convenio OIT número 62 de 23 de junio de 1937. Prescripciones de seguridad en la industria de la edificación

UNE-EN 1263-2:2004 Redes de seguridad. Parte 2: Requisitos de seguridad para los límites de instalación.

## H1 PROTECCIONS INDIVIDUALS I COL·LECTIVES EN EL TREBALL

### H15 PROTECCIONS COL·LECTIVES

#### H152 PROTECCIONS LINIALS CONTRA CAIGUDES DE PERSONES I OBJECTES

##### H15221 PROTECCIONS LINIALS CONTRA CAIGUDES DE PERSONES I OBJECTES

#### 0.- ELEMENTOS QUE CONTEMPLA EL PLIEGO

##### H1522111PN.

#### 1.- DEFINICIÓ I CONDICIONS DE LES PARTIDES D'OBRA EXECUTADES

Sistemes de Protecció Col·lectiva (SPC) són un conjunt de peces o òrgans units entre si, associats de forma solidària, destinat a l'apantallament i interposició física, que s'oposa a una energia natural que es troba fora de control, amb la finalitat d'impedir o reduir les conseqüències del contacte amb les persones o els béns materials circumdants, susceptibles de protecció.

S'han considerat els tipus de protecció següents:

- Proteccions superficials de caigudes de persones o objectes:
  - Protecció de forats verticals amb vela de lona
  - Protecció de perímetre de sostre amb xarxa i pescants
  - Protecció de perímetre de sostre amb xarxa entre sostres
  - Protecció de forats verticals o horitzontals amb xarxa, malla electrosoldada o taulers de fusta
  - Protecció de bastides i muntacàrregues amb malla de polietilè
  - Protecció de zones inferiors de la caiguda d'objectes amb suports amb mènsula i xarxes
  - Protecció de zones inferiors de la caiguda d'objectes amb estructura i sostre de fusta
  - Protecció front a projecció de partícules incandescent amb manta ignífuga i xarxa de seguretat
  - Protecció de talús amb malla metàl·lica i làmina de polietilè
  - Protecció de projeccions per voladures amb matalàs de xarxa ancorada perimetralment
- Proteccions lineals front a caigudes de persones o objectes:
  - Baranes de protecció del perímetre del sostre, escales o buits a l'estructura
  - Barana de protecció a la coronació d'una excavació
  - Empara d'advertència amb xarxa de poliamida d'1 m d'alçada
  - Plataforma de treball de fins a 1 m amplada amb baranes i sòcol
  - Plataforma de treball en voladís de fins a 1 m amplada amb baranes i sòcol
  - Línia per a subjecció de cinturons de seguretat
  - Passadís de protecció front a caigudes d'objectes, amb sostre i laterals coberts
  - Marquesines de protecció front a caigudes d'objectes, amb estructura i plataforma
  - Protecció front a desprendiments del terreny, a mitja vessant, amb estacada i malla
  - Protecció de caigudes dins de rases amb terres deixades a la vora
- Proteccions puntual front a caigudes de persones o objectes
  - Plataforma per a càrrega i descàrrega de materials ancorada als sostres
  - Comporta basculant per a càrrega i descàrrega de materials ancorada als sostres
  - Topall per a descàrrega de camions en zones d'excavació
  - Anellat per a escales de ma
  - Marquesina de protecció accés aparell elevadors
  - Pont volant metàl·lic amb plataforma de treball en voladís
- Protecció de les zones de treball front els agents atmosfèrics
  - Pantalla de protecció front al vent
  - Cobert amb estructura i vela per a protegir del sol

- Elements de protecció en l'ús de maquinaria
- Proteccions per al treball en zones amb tensió elèctrica

#### CONDICIONS GENERALS:

Els SPC s'instal·laran, disposaran i utilitzaran de manera que es redueixin els riscos per als treballadors exposats a l'energia fora de control protegides pel SPC, i pels usuaris d'Equip, Màquines o Màquines Eines i/o per tercers, exposats a aquests.

Han d'instal·lar-se i utilitzar-se de forma que no puguin caure, bolcar o desplaçar-se incontroladament, posant en perill la seguretat de persones o bens.

Han d'estar muntats tenint en compte la necessitat d'espai lliure entre els elements mòbils dels SPC i els elements fixos o mòbils del seu entorn. Els treballadors hauran de poder accedir i romandre en condicions de seguretat en tots els llocs necessaris per a utilitzar, ajustar o mantenir els SPC.

Els SPC s'han d'utilitzar només per les operacions i a les condicions indicades pel projectista i el fabricant del mateix. Si les instruccions d'us del fabricant o projectista del SPC indiquen la necessitat d'utilitzar algun EPI per a la realització d'alguna operació relacionada amb aquest, es obligatori utilitzar-lo en fer aquestes operacions.

Quan s'emprin SPC amb elements perillosos accessibles que no puguin ser protegits totalment, s'hauran d'adoptar les precaucions i utilitzar proteccions individuals apropiades per a reduir els riscos als mínims possibles.

Els SPC deixaran d'utilitzar-se si es deterioren, trenquen o pateixen altres circumstàncies que comprometin l'eficàcia de la seva funció.

Quan durant la utilització d'un SPC sigui necessari netejar o retirar residus propers a un element perillós, l'operació haurà de realitzar-se amb els mitjans auxiliars adequats i que garanteixin una distància de seguretat suficient.

#### BARANES DE PROTECCIÓ:

Protecció provisional dels buits verticals i perímetre de plataformes de treball, susceptibles de permetre la caiguda de persones o objectes des d'una alçada superior a 2 m.

Ha d'estar constituïda per:

- Muntants d'1 m d'alçada sobre el paviment fixats a un element estructural
- Passamans superior horitzontal, a 1 m. d'alçada, sòlidament ancorat al muntant.
- Travesser horitzontal, barra intermitja, o pany de gelosia (tipus xarxa tennis o xarxa electrosoldada), rigiditzat perimetralment, amb una llum màxima de retícula 0,15 m.
- Entornpeu de 15 - 20 cm d'alçada.

El conjunt de la barana de protecció tindrà sòlidament ancorats tots els seus elements entre si i a un element estructural estable, i serà capaç de resistir en el seu conjunt una empenta frontal d'1,5 kN/m.

#### PROTECCIÓ AMB XARXES I PESCATS:

El conjunt del sistema està constituït per panys de xarxa de seguretat segons norma EN 1263 - 1, col·locats amb el seu costat menor (7 m) en sentit vertical, suportats superiorment per pescants, i subjectats inferiorment al sostre de la planta per sota de la que està en construcció.

Lateralment les xarxes han d'estar unides amb cordó de poliamida de 6 mm de diàmetre.

La xarxa ha de fer una bossa per sota de la planta inferior, per tal que una persona u objecte que caigués no es dones un cop amb l'estructura.

Les cordes de fixació inferiors i superiors han de ser de poliamida d'alta tenacitat, de 12 mm de diàmetre.

La xarxa s'ha de fixar al sostre amb ancoratges encastats al mateix cada 50 cm.

La distància entre els pescants ha de ser la indicada pel fabricant, i de 2,5 m si no existís cap indicació. Han d'estar fixades verticalment a dues plantes inferiors, i a la planta que protegeix, amb peces d'acer encastades als sostres.

#### PROTECCIONS DE LA CAIGUDES D'OBJECTES DES DE ZONES SUPERIORS:

S'han de protegir els accessos o passos a l'obra, i les zones perimetrals de la mateixa de les possibles caigudes d'objectes des de les plantes superiors o la coberta.

L'estructura de protecció ha de ser adequada a la màxima alçada possible de caiguda d'objectes i al pes màxim previsible d'aquests objectes. L'impacte previst sobre la protecció no haurà de produir una deformació que pugui afectar a les persones que estiguin per sota de la protecció.

#### 2.- CONDICIONS DEL PROCÉS D'EXECUCIÓ

Abans d'utilitzar un SPC es comprovarà que les seves proteccions i condicions d'ús són les adequades al risc que es vol prevenir, i que la seva instal·lació no representa un perill per a tercers. El muntatge i desmuntatge dels SPC hauran de realitzar-se seguint les instruccions del projectista, fabricant i/o subministrador.

Les eines que es facin servir per al muntatge de SPC hauran de ser de característiques adequades a l'operació a realitzar. La seva utilització i transport no implicarà riscos per a la seguretat dels treballadors.

Les operacions de manteniment, ajustament, desbloqueig, revisió o reparació dels SPC que puguin suposar un perill per a la seguretat dels treballadors es realitzaran després d'haver aturat l'activitat.

Quan la parada no sigui possible, s'adoptaran les mesures necessàries perquè aquestes operacions es realitzin de forma segura o fora de les zones perilloses.

S'ha de portar control del nombre d'utilitzacions i del temps de col·locació dels SPC i dels seus

components, per tal de no sobrepassar la seva vida útil, d'acord amb les instruccions del fabricant. Els SPC que es retirin de servei hauran de romandre amb els seus components d'eficàcia preventiva o hauran de prendre's les mesures necessàries per a impossibilitar el seu ús.

#### BARANES DE PROTECCIÓ:

Durant el muntatge i desmuntatge, els operaris hauran d'estar protegits contra les caigudes d'alçada mitjançant proteccions individuals, quan a causa al procés, les baranes perdin la funció de protecció col·lectiva.

#### PROTECCIÓ AMB XARXES I PESCATS:

No es pot instal·lar el sistema de xarxes i pescants fins que l'embossament de la xarxa resti a una alçada de terra suficient per tal que en cas de caiguda, la deformació de la xarxa no permeti que el cos caigut toqui al terra (normalment a partir del segon sostre en construcció per sobre del terra).

#### 3.- UNITAT I CRITERI D'AMIDAMENT

Es mesurarà en les unitats indicades a cada partida d'obra amb els criteris següents:

Totes les unitats d'obra inclouen en el seu preu el seu muntatge, el manteniment en condicions d'us segures durant tot el temps que l'obra les necessiti, i el seu desmuntatge i transport al lloc d'aplec si son reutilitzables, o fins a l'abocador si no es poden tornar a utilitzar.

#### 4.- NORMATIVA DE COMPLIMENT OBLIGATORI

Real Decreto 1215/1997, de 18 de julio por el que se establecen las disposiciones mínimas de seguridad y salud para la utilización por los trabajadores de los equipos de trabajo.

Real Decreto 1627/1997, de 24 de octubre, por el que se establecen disposiciones mínimas de seguridad y de salud en las obras de construcción.

Real Decreto 486/1997, de 14 de abril, por el que se establecen las disposiciones mínimas de seguridad y salud en los lugares de trabajo.

Orden de 9 de marzo de 1971 por la que se aprueba la Ordenanza General de Seguridad e Higiene en el Trabajo.

Orden de 20 de mayo de 1952, por la que se aprueba el Reglamento de Seguridad e Higiene del trabajo en la industria de la construcción.

Convenio OIT número 62 de 23 de junio de 1937. Prescripciones de seguridad en la industria de la edificación

UNE-EN 1263-2:2004 Redes de seguridad. Parte 2: Requisitos de seguridad para los límites de instalación.

## H1 PROTECCIONS INDIVIDUALS I COL·LECTIVES EN EL TREBALL

### H15 PROTECCIONS COL·LECTIVES

#### H152 PROTECCIONS LINIALS CONTRA CAIGUDES DE PERSONES I OBJECTES

##### H15290 PROTECCIONS LINIALS CONTRA CAIGUDES DE PERSONES I OBJECTES

#### 0.- ELEMENTOS QUE CONTEMPLA EL PLIEGO

H1529013PN.

#### 1.- DEFINICIÓ I CONDICIONS DE LES PARTIDES D'OBRA EXECUTADES

Sistemes de Protecció Col·lectiva (SPC) són un conjunt de peces o òrgans units entre si, associats de forma solidària, destinat a l'apantallament i interposició física, que s'oposa a una energia natural que es troba fora de control, amb la finalitat d'impedir o reduir les conseqüències del contacte amb les persones o els béns materials circumdants, susceptibles de protecció.

S'han considerat els tipus de protecció següents:

- Proteccions superficials de caigudes de persones o objectes: - Protecció de forats verticals amb vela de lona
- Protecció de perímetre de sostre amb xarxa i pescants
- Protecció de perímetre de sostre amb xarxa entre sostres
- Protecció de forats verticals o horitzontals amb xarxa, malla electrosoldada o taulers de fusta
- Protecció de bastides i muntacàrregues amb malla de polietilè
- Protecció de zones inferiors de la caiguda d'objectes amb suports amb mènsula i xarxes
- Protecció de zones inferiors de la caiguda d'objectes amb estructura i sostre de fusta
- Protecció front a projecció de partícules incandescents amb manta ignífuga i xarxa de seguretat
- Protecció de talús amb malla metàl·lica i làmina de polietilè
- Protecció de projeccions per voladures amb matalàs de xarxa ancorada perimetralment
- Proteccions lineals front a caigudes de persones o objectes: - Baranes de protecció del

perímetre del sostre, escales o buits a l'estructura - Barana de protecció a la coronació d'una excavació - Empara d'advertència amb xarxa de poliamida d'1 m d'alçada - Plataforma de treball de fins a 1 m amplada amb baranes i sòcol - Plataforma de treball en voladís de fins a 1 m amplada amb baranes i sòcol - Línia per a subjecció de cinturons de seguretat - Passadís de protecció front a caigudes d'objectes, amb sostre i laterals coberts - Marquesines de protecció front a caigudes d'objectes, amb estructura i plataforma - Protecció front a desprendiments del terreny, a mitja vessant, amb estacada i malla - Protecció de caigudes dins de rases amb terres deixades a la vora

- Proteccions puntual front a caigudes de persones o objectes - Plataforma per a càrrega i descàrrega de materials ancorada als sostres - Comporta basculant per a càrrega i descàrrega de materials ancorada als sostres - Topall per a descàrrega de camions en zones d'excavació
- Anellat per a escales de ma - Marquesina de protecció accés aparell elevadors - Pont volant metàl·lic amb plataforma de treball en voladís
- Protecció de les zones de treball front els agents atmosfèrics - Pantalla de protecció front al vent - Cobert amb estructura i vela per a protegir del sol
- Elements de protecció en l'ús de maquinària
- Proteccions per al treball en zones amb tensió elèctrica

#### CONDICIONS GENERALS:

Els SPC s'instal·laran, disposaran i utilitzaran de manera que es redueixin els riscos per als treballadors exposats a l'energia fora de control protegides pel SPC, i pels usuaris d'Equip, Màquines o Màquines Eines i/o per tercers, exposats a aquests.

Han d'instal·lar-se i utilitzar-se de forma que no puguin caure, bolcar o desplaçar-se incontroladament, posant en perill la seguretat de persones o bens.

Han d'estar muntats tenint en compte la necessitat d'espai lliure entre els elements mòbils dels SPC i els elements fixos o mòbils del seu entorn. Els treballadors hauran de poder accedir i romandre en condicions de seguretat en tots els llocs necessaris per a utilitzar, ajustar o mantenir els SPC.

Els SPC s'han d'utilitzar només per les operacions i a les condicions indicades pel projectista i el fabricant del mateix. Si les instruccions d'us del fabricant o projectista del SPC indiquen la necessitat d'utilitzar algun EPI per a la realització d'alguna operació relacionada amb aquest, es obligatori utilitzar-lo en fer aquestes operacions.

Quan s'emprin SPC amb elements perillosos accessibles que no puguin ser protegits totalment, s'hauran d'adoptar les precaucions i utilitzar proteccions individuals apropiades per a reduir els riscos als mínims possibles.

Els SPC deixaran d'utilitzar-se si es deterioren, trenquen o pateixen altres circumstàncies que comprometin l'eficàcia de la seva funció.

Quan durant la utilització d'un SPC sigui necessari netejar o retirar residus propers a un element perillós, l'operació haurà de realitzar-se amb els mitjans auxiliars adequats i que garanteixin una distància de seguretat suficient.

#### BARANES DE PROTECCIÓ:

Protecció provisional dels buits verticals i perímetre de plataformes de treball, susceptibles de permetre la caiguda de persones o objectes des d'una alçada superior a 2 m.

Ha d'estar constituïda per:

- Muntants d'1 m d'alçada sobre el paviment fixats a un element estructural
- Passamans superior horitzontal, a 1 m. d'alçada, sòlidament ancorat al muntant.
- Travesser horitzontal, barra intermitja, o pany de gelosia (tipus xarxa tennis o xarxa electrosoldada), rigiditzat perimetralment, amb una llum màxima de retícula 0,15 m.
- Entornpeu de 15 - 20 cm d'alçada.

El conjunt de la barana de protecció tindrà sòlidament ancorats tots els seus elements entre si i a un element estructural estable, i serà capaç de resistir en el seu conjunt una empenta frontal d'1,5 kN/m.

#### PROTECCIÓ AMB XARXES I PESCATS:

El conjunt del sistema està constituït per panys de xarxa de seguretat segons norma EN 1263 - 1, col·locats amb el seu costat menor (7 m) en sentit vertical, suportats superiorment per pescants, i subjectats inferiorment al sostre de la planta per sota de la que està en construcció.

Lateralment les xarxes han d'estar unides amb cordó de poliamida de 6 mm de diàmetre.

La xarxa ha de fer una bossa per sota de la planta inferior, per tal que una persona u objecte que caigués no es dones un cop amb l'estructura.

Les cordes de fixació inferiors i superiors han de ser de poliamida d'alta tenacitat, de 12 mm de diàmetre.

La xarxa s'ha de fixar al sostre amb ancoratges encastats al mateix cada 50 cm.

La distància entre els pescants ha de ser la indicada pel fabricant, i de 2,5 m si no existís cap indicació. Han d'estar fixades verticalment a dues plantes inferiors, i a la planta que protegeix, amb peces d'acer encastades als sostres.

#### PROTECCIONS DE LA CAIGUDES D'OBJECTES DES DE ZONES SUPERIORS:

S'han de protegir els accessos o passos a l'obra, i les zones perimetrals de la mateixa de les possibles caigudes d'objectes des de les plantes superiors o la coberta.

L'estructura de protecció ha de ser adequada a la màxima alçada possible de caiguda d'objectes i al pes màxim previsible d'aquests objectes. L'impacte previst sobre la protecció no haurà de produir

una deformació que pugui afectar a les persones que estiguin per sota de la protecció.

## 2.- CONDICIONS DEL PROCÉS D'EXECUCIÓ

Abans d'utilitzar un SPC es comprovarà que les seves proteccions i condicions d'ús són les adequades al risc que es vol prevenir, i que la seva instal·lació no representa un perill per a tercers. El muntatge i desmuntatge dels SPC hauran de realitzar-se seguint les instruccions del projectista, fabricant i/o subministrador.

Les eines que es facin servir per al muntatge de SPC hauran de ser de característiques adequades a l'operació a realitzar. La seva utilització i transport no implicarà riscos per a la seguretat dels treballadors.

Les operacions de manteniment, ajustament, desbloqueig, revisió o reparació dels SPC que puguin suposar un perill per a la seguretat dels treballadors es realitzaran després d'haver aturat l'activitat.

Quan la parada no sigui possible, s'adoptaran les mesures necessàries perquè aquestes operacions es realitzin de forma segura o fora de les zones perilloses.

S'ha de portar control del nombre d'utilitzacions i del temps de col·locació dels SPC i dels seus components, per tal de no sobrepassar la seva vida útil, d'acord amb les instruccions del fabricant. Els SPC que es retirin de servei hauran de romandre amb els seus components d'eficàcia preventiva o hauran de prendre's les mesures necessàries per a impossibilitar el seu ús.

## BARANES DE PROTECCIÓ:

Durant el muntatge i desmuntatge, els operaris hauran d'estar protegits contra les caigudes d'alçada mitjançant proteccions individuals, quan a causa al procés, les baranes perdin la funció de protecció col·lectiva.

## PROTECCIÓ AMB XARXES I PESCATS:

No es pot instal·lar el sistema de xarxes i pescants fins que l'embossament de la xarxa resti a una alçada de terra suficient per tal que en cas de caiguda, la deformació de la xarxa no permeti que el cos caigut toqui al terra (normalment a partir del segon sostre en construcció per sobre del terra).

## 3.- UNITAT I CRITERI D'AMIDAMENT

Es mesurarà en les unitats indicades a cada partida d'obra amb els criteris següents:

Totes les unitats d'obra inclouen en el seu preu el seu muntatge, el manteniment en condicions d'us segures durant tot el temps que l'obra les necessiti, i el seu desmuntatge i transport al lloc d'aplec si son reutilitzables, o fins a l'abocador si no es poden tornar a utilitzar.

## 4.- NORMATIVA DE COMPLIMENT OBLIGATORI

Real Decreto 1215/1997, de 18 de julio por el que se establecen las disposiciones mínimas de seguridad y salud para la utilización por los trabajadores de los equipos de trabajo.

Real Decreto 1627/1997, de 24 de octubre, por el que se establecen disposiciones mínimas de seguridad y de salud en las obras de construcción.

Real Decreto 486/1997, de 14 de abril, por el que se establecen las disposiciones mínimas de seguridad y salud en los lugares de trabajo.

Orden de 9 de marzo de 1971 por la que se aprueba la Ordenanza General de Seguridad e Higiene en el Trabajo.

Orden de 20 de mayo de 1952, por la que se aprueba el Reglamento de Seguridad e Higiene del trabajo en la industria de la construcción.

Convenio OIT número 62 de 23 de junio de 1937. Prescripciones de seguridad en la industria de la edificación

UNE-EN 1263-2:2004 Redes de seguridad. Parte 2: Requisitos de seguridad para los límites de instalación.

# H1 PROTECCIONS INDIVIDUALS I COL·LECTIVES EN EL TREBALL

## H15 PROTECCIONS COL·LECTIVES

### H152 PROTECCIONS LINIALS CONTRA CAIGUDES DE PERSONES I OBJECTES

#### H152D8 PROTECCIONS LINIALS CONTRA CAIGUDES DE PERSONES I OBJECTES

## 0.- ELEMENTOS QUE CONTEMPLA EL PLIEGO

### H152D801PN.

## 1.- DEFINICIÓ I CONDICIONS DE LES PARTIDES D'OBRA EXECUTADES



Sistemes de Protecció Col·lectiva (SPC) són un conjunt de peces o òrgans units entre si, associats de forma solidària, destinat a l'apantallament i interposició física, que s'oposa a una energia natural que es troba fora de control, amb la finalitat d'impedir o reduir les conseqüències del contacte amb les persones o els béns materials circumdants, susceptibles de protecció.

S'han considerat els tipus de protecció següents:

- Proteccions superficials de caigudes de persones o objectes:
  - Protecció de forats verticals amb vela de lona
  - Protecció de perímetre de sostre amb xarxa i pescants
  - Protecció de perímetre de sostre amb xarxa entre sostres
  - Protecció de forats verticals o horitzontals amb xarxa, malla electrosoldada o taulers de fusta
  - Protecció de bastides i muntacàrregues amb malla de polietilè
  - Protecció de zones inferiors de la caiguda d'objectes amb suports amb mènsula i xarxes
  - Protecció de zones inferiors de la caiguda d'objectes amb estructura i sostre de fusta
  - Protecció front a projecció de partícules incandescents amb manta ignífuga i xarxa de seguretat
  - Protecció de talús amb malla metàl·lica i làmina de polietilè
  - Protecció de projeccions per voladures amb matalàs de xarxa ancorada perimetralment
- Proteccions lineals front a caigudes de persones o objectes:
  - Baranes de protecció del perímetre del sostre, escales o buits a l'estructura
  - Barana de protecció a la coronació d'una excavació
  - Empara d'advertència amb xarxa de poliamida d'1 m d'alçada
  - Plataforma de treball de fins a 1 m amplada amb baranes i sòcol
  - Plataforma de treball en voladís de fins a 1 m amplada amb baranes i sòcol
  - Línia per a subjecció de cinturons de seguretat
  - Passadís de protecció front a caigudes d'objectes, amb sostre i laterals coberts
  - Marquesines de protecció front a caigudes d'objectes, amb estructura i plataforma
  - Protecció front a desprendiments del terreny, a mitja vessant, amb estacada i malla
  - Protecció de caigudes dins de rases amb terres deixades a la vora
- Proteccions puntual front a caigudes de persones o objectes
  - Plataforma per a càrrega i descàrrega de materials ancorada als sostres
  - Comporta basculant per a càrrega i descàrrega de materials ancorada als sostres
  - Topall per a descàrrega de camions en zones d'excavació
  - Anellat per a escales de ma
  - Marquesina de protecció accés aparell elevadors
  - Pont volant metàl·lic amb plataforma de treball en voladís
  - Protecció de les zones de treball front els agents atmosfèrics
  - Pantalla de protecció front al vent
  - Cobert amb estructura i vela per a protegir del sol
- Elements de protecció en l'ús de maquinaria
- Proteccions per al treball en zones amb tensió elèctrica

#### CONDICIONS GENERALS:

Els SPC s'instal·laran, disposaran i utilitzaran de manera que es redueixin els riscos per als treballadors exposats a l'energia fora de control protegides pel SPC, i pels usuaris d'Equip, Màquines o Màquines Eines i/o per tercers, exposats a aquests.

Han d'instal·lar-se i utilitzar-se de forma que no puguin caure, bolcar o desplaçar-se incontroladament, posant en perill la seguretat de persones o bens.

Han d'estar muntats tenint en compte la necessitat d'espai lliure entre els elements mòbils dels SPC i els elements fixos o mòbils del seu entorn. Els treballadors hauran de poder accedir i romandre en condicions de seguretat en tots els llocs necessaris per a utilitzar, ajustar o mantenir els SPC.

Els SPC s'han d'utilitzar només per les operacions i a les condicions indicades pel projectista i el fabricant del mateix. Si les instruccions d'us del fabricant o projectista del SPC indiquen la necessitat d'utilitzar algun EPI per a la realització d'alguna operació relacionada amb aquest, es obligatori utilitzar-lo en fer aquestes operacions.

Quan s'emprin SPC amb elements perillosos accessibles que no puguin ser protegits totalment, s'hauran d'adoptar les precaucions i utilitzar proteccions individuals apropiades per a reduir els riscos als mínims possibles.

Els SPC deixaran d'utilitzar-se si es deterioren, trenquen o pateixen altres circumstàncies que comprometin l'eficàcia de la seva funció.

Quan durant la utilització d'un SPC sigui necessari netejar o retirar residus propers a un element perillós, l'operació haurà de realitzar-se amb els mitjans auxiliars adequats i que garanteixin una distància de seguretat suficient.

#### BARANES DE PROTECCIÓ:

Protecció provisional dels buits verticals i perímetre de plataformes de treball, susceptibles de permetre la caiguda de persones o objectes des d'una alçada superior a 2 m.

Ha d'estar constituïda per:

- Muntants d'1 m d'alçada sobre el paviment fixats a un element estructural
- Passamans superior horitzontal, a 1 m. d'alçada, sòlidament ancorat al muntant.
- Travesser horitzontal, barra intermitja, o pany de gelosia (tipus xarxa tennis o xarxa electrosoldada), rigiditzat perimetralment, amb una llum màxima de retícula 0,15 m.
- Entornpeu de 15 - 20 cm d'alçada.

El conjunt de la barana de protecció tindrà sòlidament ancorats tots els seus elements entre si i a un element estructural estable, i serà capaç de resistir en el seu conjunt una empena frontal d'1,5 kN/m.

#### PROTECCIÓ AMB XARXES I PESCANTS:

El conjunt del sistema està constituït per panys de xarxa de seguretat segons norma EN 1263 - 1, col·locats amb el seu costat menor (7 m) en sentit vertical, suportats superiorment per pescants,

i subjectats inferiorment al sostre de la planta per sota de la que està en construcció. Lateralment les xarxes han d'estar unides amb cordó de poliamida de 6 mm de diàmetre. La xarxa ha de fer una bossa per sota de la planta inferior, per tal que una persona u objecte que caigués no es dones un cop amb l'estructura. Les cordes de fixació inferiors i superiors han de ser de poliamida d'alta tenacitat, de 12 mm de diàmetre.

La xarxa s'ha de fixar al sostre amb ancoratges encastats al mateix cada 50 cm. La distància entre els pescants ha de ser la indicada pel fabricant, i de 2,5 m si no existís cap indicació. Han d'estar fixades verticalment a dues plantes inferiors, i a la planta que protegeix, amb peces d'acer encastades als sostres.

#### PROTECCIONS DE LA CAIGUDES D'OBJECTES DES DE ZONES SUPERIORS:

S'han de protegir els accessos o passos a l'obra, i les zones perimetrals de la mateixa de les possibles caigudes d'objectes des de les plantes superiors o la coberta.

L'estructura de protecció ha de ser adequada a la màxima alçada possible de caiguda d'objectes i al pes màxim previsible d'aquests objectes. L'impacte previst sobre la protecció no haurà de produir una deformació que pugui afectar a les persones que estiguin per sota de la protecció.

#### 2.- CONDICIONS DEL PROCÉS D'EXECUCIÓ

Abans d'utilitzar un SPC es comprovarà que les seves proteccions i condicions d'ús són les adequades al risc que es vol prevenir, i que la seva instal·lació no representa un perill per a tercers. El muntatge i desmuntatge dels SPC hauran de realitzar-se seguint les instruccions del projectista, fabricant i/o subministrador.

Les eines que es facin servir per al muntatge de SPC hauran de ser de característiques adequades a l'operació a realitzar. La seva utilització i transport no implicarà riscos per a la seguretat dels treballadors.

Les operacions de manteniment, ajustament, desbloqueig, revisió o reparació dels SPC que puguin suposar un perill per a la seguretat dels treballadors es realitzaran després d'haver aturat l'activitat.

Quan la parada no sigui possible, s'adoptaran les mesures necessàries perquè aquestes operacions es realitzin de forma segura o fora de les zones perilloses.

S'ha de portar control del nombre d'utilitzacions i del temps de col·locació dels SPC i dels seus components, per tal de no sobrepassar la seva vida útil, d'acord amb les instruccions del fabricant. Els SPC que es retirin de servei hauran de romandre amb els seus components d'eficàcia preventiva o hauran de prendre's les mesures necessàries per a impossibilitar el seu ús.

#### BARANES DE PROTECCIÓ:

Durant el muntatge i desmuntatge, els operaris hauran d'estar protegits contra les caigudes d'alçada mitjançant proteccions individuals, quan a causa al procés, les baranes perdin la funció de protecció col·lectiva.

#### PROTECCIÓ AMB XARXES I PESCATS:

No es pot instal·lar el sistema de xarxes i pescants fins que l'embossament de la xarxa resti a una alçada de terra suficient per tal que en cas de caiguda, la deformació de la xarxa no permeti que el cos caigut toqui al terra (normalment a partir del segon sostre en construcció per sobre del terra).

#### 3.- UNITAT I CRITERI D'AMIDAMENT

Es mesurarà en les unitats indicades a cada partida d'obra amb els criteris següents:

Totes les unitats d'obra inclouen en el seu preu el seu muntatge, el manteniment en condicions d'us segures durant tot el temps que l'obra les necessiti, i el seu desmuntatge i transport al lloc d'aplec si son reutilitzables, o fins a l'abocador si no es poden tornar a utilitzar.

#### 4.- NORMATIVA DE COMPLIMENT OBLIGATORI

Real Decreto 1215/1997, de 18 de julio por el que se establecen las disposiciones mínimas de seguridad y salud para la utilización por los trabajadores de los equipos de trabajo.

Real Decreto 1627/1997, de 24 de octubre, por el que se establecen disposiciones mínimas de seguridad y de salud en las obras de construcción.

Real Decreto 486/1997, de 14 de abril, por el que se establecen las disposiciones mínimas de seguridad y salud en los lugares de trabajo.

Orden de 9 de marzo de 1971 por la que se aprueba la Ordenanza General de Seguridad e Higiene en el Trabajo.

Orden de 20 de mayo de 1952, por la que se aprueba el Reglamento de Seguridad e Higiene del trabajo en la industria de la construcción.

Convenio OIT número 62 de 23 de junio de 1937. Prescripciones de seguridad en la industria de la edificación

UNE-EN 1263-2:2004 Redes de seguridad. Parte 2: Requisitos de seguridad para los límites de instalación.

**H1 PROTECCIONS INDIVIDUALS I COL·LECTIVES EN EL TREBALL****H15 PROTECCIONS COL·LECTIVES****H152 PROTECCIONS LINIALS CONTRA CAIGUDES DE PERSONES I OBJECTES****H152N6 PROTECCIONS LINIALS CONTRA CAIGUDES DE PERSONES I OBJECTES****0.- ELEMENTOS QUE CONTEMPLA EL PLIEGO****H152N681PN.****1.- DEFINICIÓ I CONDICIONS DE LES PARTIDES D'OBRA EXECUTADES**

Sistemes de Protecció Col·lectiva (SPC) són un conjunt de peces o òrgans units entre si, associats de forma solidària, destinat a l'apantallament i interposició física, que s'oposa a una energia natural que es troba fora de control, amb la finalitat d'impedir o reduir les conseqüències del contacte amb les persones o els béns materials circumdants, susceptibles de protecció.

S'han considerat els tipus de protecció següents:

- Proteccions superfcials de caigudes de persones o objectes:
  - Protecció de forats verticals amb vela de lona
  - Protecció de perímetre de sostre amb xarxa i pescants
  - Protecció de perímetre de sostre amb xarxa entre sostres
  - Protecció de forats verticals o horitzontals amb xarxa, malla electrosoldada o taulers de fusta
  - Protecció de bastides i muntacàrregues amb malla de polietilè
  - Protecció de zones inferiors de la caiguda d'objectes amb suports amb mènsula i xarxes
  - Protecció de zones inferiors de la caiguda d'objectes amb estructura i sostre de fusta
  - Protecció front a projecció de partícules incandescents amb manta ignífuga i xarxa de seguretat
  - Protecció de talús amb malla metàl·lica i làmina de polietilè
  - Protecció de projeccions per voladures amb matalàs de xarxa ancorada perimetralment
- Proteccions lineals front a caigudes de persones o objectes:
  - Baranes de protecció del perímetre del sostre, escales o buits a l'estructura
  - Barana de protecció a la coronació d'una excavació
  - Empara d'advertència amb xarxa de poliamida d'1 m d'alçada
  - Plataforma de treball de fins a 1 m amplada amb baranes i sòcol
  - Plataforma de treball en voladís de fins a 1 m amplada amb baranes i sòcol
  - Línia per a subjecció de cinturons de seguretat
  - Passadís de protecció front a caigudes d'objectes, amb sostre i laterals coberts
  - Marquesines de protecció front a caigudes d'objectes, amb estructura i plataforma
  - Protecció front a despeniments del terreny, a mitja vessant, amb estacada i malla
  - Protecció de caigudes dins de rases amb terres deixades a la vora
- Proteccions puntual front a caigudes de persones o objectes
  - Plataforma per a càrrega i descàrrega de materials ancorada als sostres
  - Comporta basculant per a càrrega i descàrrega de materials ancorada als sostres
  - Topall per a descàrrega de camions en zones d'excavació
  - Anellat per a escales de ma
  - Marquesina de protecció accés aparell elevadors
  - Pont volant metàl·lic amb plataforma de treball en voladís
- Protecció de les zones de treball front els agents atmosfèrics
  - Pantalla de protecció front al vent
  - Cobert amb estructura i vela per a protegir del sol
- Elements de protecció en l'ús de maquinària
  - Proteccions per al treball en zones amb tensió elèctrica

**CONDICIONS GENERALS:**

Els SPC s'instal·laran, disposaran i utilitzaran de manera que es redueixin els riscos per als treballadors exposats a l'energia fora de control protegides pel SPC, i pels usuaris d'Equip, Màquines o Màquines Eines i/o per tercers, exposats a aquests.

Han d'instal·lar-se i utilitzar-se de forma que no puguin caure, bolcar o desplaçar-se incontroladament, posant en perill la seguretat de persones o bens.

Han d'estar muntats tenint en compte la necessitat d'espai lliure entre els elements mòbils dels SPC i els elements fixos o mòbils del seu entorn. Els treballadors hauran de poder accedir i romandre en condicions de seguretat en tots els llocs necessaris per a utilitzar, ajustar o mantenir els SPC.

Els SPC s'han d'utilitzar només per les operacions i a les condicions indicades pel projectista i el fabricant del mateix. Si les instruccions d'us del fabricant o projectista del SPC indiquen la necessitat d'utilitzar algun EPI per a la realització d'alguna operació relacionada amb aquest, es obligatori utilitzar-lo en fer aquestes operacions.

Quan s'emprin SPC amb elements perillosos accessibles que no puguin ser protegits totalment, s'hauran d'adoptar les precaucions i utilitzar proteccions individuals apropiades per a reduir els riscos als mínims possibles.

Els SPC deixaran d'utilitzar-se si es deterioren, trenquen o pateixen altres circumstàncies que comprometin l'eficàcia de la seva funció.

Quan durant la utilització d'un SPC sigui necessari netejar o retirar residus propers a un element perillós, l'operació haurà de realitzar-se amb els mitjans auxiliars adequats i que garanteixin una distància de seguretat suficient.

#### BARANES DE PROTECCIÓ:

Protecció provisional dels buits verticals i perímetre de plataformes de treball, susceptibles de permetre la caiguda de persones o objectes des d'una alçada superior a 2 m.

Ha d'estar constituïda per:

- Muntants d'1 m d'alçada sobre el paviment fixats a un element estructural
- Passamans superior horitzontal, a 1 m. d'alçada, sòlidament ancorat al muntant.
- Travesser horitzontal, barra intermitja, o pany de gelosia (tipus xarxa tennis o xarxa electrosoldada), rigiditzat perimetralment, amb una llum màxima de retícula 0,15 m.
- Entornpeu de 15 - 20 cm d'alçada.

El conjunt de la barana de protecció tindrà sòlidament ancorats tots els seus elements entre si i a un element estructural estable, i serà capaç de resistir en el seu conjunt una empenta frontal d'1,5 kN/m.

#### PROTECCIÓ AMB XARXES I PESCANTS:

El conjunt del sistema està constituït per panys de xarxa de seguretat segons norma EN 1263 - 1, col·locats amb el seu costat menor (7 m) en sentit vertical, suportats superiorment per pescants, i subjectats inferiorment al sostre de la planta per sota de la que està en construcció.

Lateralment les xarxes han d'estar unides amb cordó de poliamida de 6 mm de diàmetre.

La xarxa ha de fer una bossa per sota de la planta inferior, per tal que una persona u objecte que caigués no es dones un cop amb l'estructura.

Les cordes de fixació inferiors i superiors han de ser de poliamida d'alta tenacitat, de 12 mm de diàmetre.

La xarxa s'ha de fixar al sostre amb ancoratges encastats al mateix cada 50 cm.

La distància entre els pescants ha de ser la indicada pel fabricant, i de 2,5 m si no existís cap indicació. Han d'estar fixades verticalment a dues plantes inferiors, i a la planta que protegeix, amb peces d'acer encastades als sostres.

#### PROTECCIONS DE LA CAIGUDES D'OBJECTES DES DE ZONES SUPERIORS:

S'han de protegir els accessos o passos a l'obra, i les zones perimetrals de la mateixa de les possibles caigudes d'objectes des de les plantes superiors o la coberta.

L'estructura de protecció ha de ser adequada a la màxima alçada possible de caiguda d'objectes i al pes màxim previsible d'aquests objectes. L'impacte previst sobre la protecció no haurà de produir una deformació que pugui afectar a les persones que estiguin per sota de la protecció.

#### 2.- CONDICIONS DEL PROCÉS D'EXECUCIÓ

Abans d'utilitzar un SPC es comprovarà que les seves proteccions i condicions d'ús són les adequades al risc que es vol prevenir, i que la seva instal·lació no representa un perill per a tercers. El muntatge i desmuntatge dels SPC hauran de realitzar-se seguint les instruccions del projectista, fabricant i/o subministrador.

Les eines que es facin servir per al muntatge de SPC hauran de ser de característiques adequades a l'operació a realitzar. La seva utilització i transport no implicarà riscos per a la seguretat dels treballadors.

Les operacions de manteniment, ajustament, desbloqueig, revisió o reparació dels SPC que puguin suposar un perill per a la seguretat dels treballadors es realitzaran després d'haver aturat l'activitat.

Quan la parada no sigui possible, s'adoptaran les mesures necessàries perquè aquestes operacions es realitzin de forma segura o fora de les zones perilloses.

S'ha de portar control del nombre d'utilitzacions i del temps de col·locació dels SPC i dels seus components, per tal de no sobrepassar la seva vida útil, d'acord amb les instruccions del fabricant. Els SPC que es retirin de servei hauran de romandre amb els seus components d'eficàcia preventiva o hauran de prendre's les mesures necessàries per a impossibilitar el seu ús.

#### BARANES DE PROTECCIÓ:

Durant el muntatge i desmuntatge, els operaris hauran d'estar protegits contra les caigudes d'alçada mitjançant proteccions individuals, quan a causa al procés, les baranes perdin la funció de protecció col·lectiva.

#### PROTECCIÓ AMB XARXES I PESCANTS:

No es pot instal·lar el sistema de xarxes i pescants fins que l'embossament de la xarxa resti a una alçada de terra suficient per tal que en cas de caiguda, la deformació de la xarxa no permeti que el cos caigut toqui al terra (normalment a partir del segon sostre en construcció per sobre del terra).

#### 3.- UNITAT I CRITERI D'AMIDAMENT

Es mesurarà en les unitats indicades a cada partida d'obra amb els criteris següents:

Totes les unitats d'obra inclouen en el seu preu el seu muntatge, el manteniment en condicions d'us segures durant tot el temps que l'obra les necessiti, i el seu desmuntatge i transport al lloc d'aplec si son reutilitzables, o fins a l'abocador si no es poden tornar a utilitzar.

#### 4.- NORMATIVA DE COMPLIMENT OBLIGATORI

Real Decreto 1215/1997, de 18 de julio por el que se establecen las disposiciones mínimas de seguridad y salud para la utilización por los trabajadores de los equipos de trabajo.

Real Decreto 1627/1997, de 24 de octubre, por el que se establecen disposiciones mínimas de seguridad y de salud en las obras de construcción.

Real Decreto 486/1997, de 14 de abril, por el que se establecen las disposiciones mínimas de seguridad y salud en los lugares de trabajo.

Orden de 9 de marzo de 1971 por la que se aprueba la Ordenanza General de Seguridad e Higiene en el Trabajo.

Orden de 20 de mayo de 1952, por la que se aprueba el Reglamento de Seguridad e Higiene del trabajo en la industria de la construcción.

Convenio OIT número 62 de 23 de junio de 1937. Prescripciones de seguridad en la industria de la edificación

UNE-EN 1263-2:2004 Redes de seguridad. Parte 2: Requisitos de seguridad para los límites de instalación.

## H1 PROTECCIONS INDIVIDUALS I COL·LECTIVES EN EL TREBALL

### H15 PROTECCIONS COL·LECTIVES

#### H152 PROTECCIONS LINIALS CONTRA CAIGUDES DE PERSONES I OBJECTES

##### H152PA PROTECCIONS LINIALS CONTRA CAIGUDES DE PERSONES I OBJECTES

#### 0.- ELEMENTOS QUE CONTEMPLA EL PLIEGO

##### H152PA11PN.

#### 1.- DEFINICIÓ I CONDICIONS DE LES PARTIDES D'OBRA EXECUTADES

Sistemes de Protecció Col·lectiva (SPC) són un conjunt de peces o òrgans units entre si, associats de forma solidària, destinat a l'apantallament i interposició física, que s'oposa a una energia natural que es troba fora de control, amb la finalitat d'impedir o reduir les conseqüències del contacte amb les persones o els béns materials circumdants, susceptibles de protecció.

S'han considerat els tipus de protecció següents:

- Proteccions superficials de caigudes de persones o objectes:
  - Protecció de forats verticals amb vela de lona
  - Protecció de perímetre de sostre amb xarxa i pescants
  - Protecció de perímetre de sostre amb xarxa entre sostres
  - Protecció de forats verticals o horitzontals amb xarxa, malla electrosoldada o taulers de fusta
  - Protecció de bastides i muntacàrregues amb malla de polietilè
  - Protecció de zones inferiors de la caiguda d'objectes amb suports amb mènsula i xarxes
  - Protecció de zones inferiors de la caiguda d'objectes amb estructura i sostre de fusta
  - Protecció front a projecció de partícules incandescent amb manta ignífuga i xarxa de seguretat
  - Protecció de talús amb malla metàl·lica i làmina de polietilè
  - Protecció de projeccions per voladures amb matalàs de xarxa ancorada perimetralment
- Proteccions lineals front a caigudes de persones o objectes:
  - Baranes de protecció del perímetre del sostre, escales o buits a l'estructura
  - Barana de protecció a la coronació d'una excavació
  - Empara d'advertència amb xarxa de poliamida d'1 m d'alçada
  - Plataforma de treball de fins a 1 m amplada amb baranes i sòcol
  - Plataforma de treball en voladís de fins a 1 m amplada amb baranes i sòcol
  - Línia per a subjecció de cinturons de seguretat
  - Passadís de protecció front a caigudes d'objectes, amb sostre i laterals coberts
  - Marquesines de protecció front a caigudes d'objectes, amb estructura i plataforma
  - Protecció front a despeniments del terreny, a mitja vessant, amb estacada i malla
  - Protecció de caigudes dins de rases amb terres deixades a la vora
- Proteccions puntual front a caigudes de persones o objectes
  - Plataforma per a càrrega i descàrrega de materials ancorada als sostres
  - Comporta basculant per a càrrega i descàrrega de materials ancorada als sostres
  - Topall per a descàrrega de camions en zones d'excavació
  - Anellat per a escales de ma
  - Marquesina de protecció accés aparell elevadors
  - Pont volant metàl·lic amb plataforma de treball en voladís
- Protecció de les zones de treball front els agents atmosfèrics
  - Pantalla de protecció front al vent
  - Cobert amb estructura i vela per a protegir del sol
- Elements de protecció en l'ús de maquinària
- Proteccions per al treball en zones amb tensió elèctrica

#### CONDICIONS GENERALS:

Els SPC s'instal·laran, disposaran i utilitzaran de manera que es redueixin els riscos per als treballadors exposats a l'energia fora de control protegides pel SPC, i pels usuaris d'Equip, Màquines o Màquines Eines i/o per tercers, exposats a aquests.

Han d'instal·lar-se i utilitzar-se de forma que no puguin caure, bolcar o desplaçar-se incontroladament, posant en perill la seguretat de persones o béns.

Han d'estar muntats tenint en compte la necessitat d'espai lliure entre els elements mòbils dels

SPC i els elements fixos o mòbils del seu entorn. Els treballadors hauran de poder accedir i romandre en condicions de seguretat en tots els llocs necessaris per a utilitzar, ajustar o mantenir els SPC.

Els SPC s'han d'utilitzar només per les operacions i a les condicions indicades pel projectista i el fabricant del mateix. Si les instruccions d'ús del fabricant o projectista del SPC indiquen la necessitat d'utilitzar algun EPI per a la realització d'alguna operació relacionada amb aquest, es obligatori utilitzar-lo en fer aquestes operacions.

Quan s'emprin SPC amb elements perillosos accessibles que no puguin ser protegits totalment, s'hauran d'adoptar les precaucions i utilitzar proteccions individuals apropiades per a reduir els riscos als mínims possibles.

Els SPC deixaran d'utilitzar-se si es deterioren, trenquen o pateixen altres circumstàncies que comprometin l'eficàcia de la seva funció.

Quan durant la utilització d'un SPC sigui necessari netejar o retirar residus propers a un element perillós, l'operació haurà de realitzar-se amb els mitjans auxiliars adequats i que garanteixin una distància de seguretat suficient.

#### BARANES DE PROTECCIÓ:

Protecció provisional dels buits verticals i perímetre de plataformes de treball, susceptibles de permetre la caiguda de persones o objectes des d'una alçada superior a 2 m.

Ha d'estar constituïda per:

- Muntants d'1 m d'alçada sobre el paviment fixats a un element estructural
- Passamans superior horitzontal, a 1 m. d'alçada, sòlidament ancorat al muntant.
- Travesser horitzontal, barra intermitja, o pany de gelosia (tipus xarxa tennis o xarxa electrosoldada), rigiditzat perimetralment, amb una llum màxima de retícula 0,15 m.
- Entornpeu de 15 - 20 cm d'alçada.

El conjunt de la barana de protecció tindrà sòlidament ancorats tots els seus elements entre si i a un element estructural estable, i serà capaç de resistir en el seu conjunt una empenta frontal d'1,5 kN/m.

#### PROTECCIÓ AMB XARXES I PESCANTS:

El conjunt del sistema està constituït per panys de xarxa de seguretat segons norma EN 1263 - 1, col·locats amb el seu costat menor (7 m) en sentit vertical, suportats superiorment per pescants, i subjectats inferiorment al sostre de la planta per sota de la que està en construcció.

Lateralment les xarxes han d'estar unides amb cordó de poliamida de 6 mm de diàmetre.

La xarxa ha de fer una bossa per sota de la planta inferior, per tal que una persona u objecte que caigués no es dones un cop amb l'estructura.

Les cordes de fixació inferiors i superiors han de ser de poliamida d'alta tenacitat, de 12 mm de diàmetre.

La xarxa s'ha de fixar al sostre amb ancoratges encastats al mateix cada 50 cm.

La distància entre els pescants ha de ser la indicada pel fabricant, i de 2,5 m si no existís cap indicació. Han d'estar fixades verticalment a dues plantes inferiors, i a la planta que protegeix, amb peces d'acer encastades als sostres.

#### PROTECCIONS DE LA CAIGUDES D'OBJECTES DES DE ZONES SUPERIORS:

S'han de protegir els accessos o passos a l'obra, i les zones perimetrals de la mateixa de les possibles caigudes d'objectes des de les plantes superiors o la coberta.

L'estructura de protecció ha de ser adequada a la màxima alçada possible de caiguda d'objectes i al pes màxim previsible d'aquests objectes. L'impacte previst sobre la protecció no haurà de produir una deformació que pugui afectar a les persones que estiguin per sota de la protecció.

#### 2.- CONDICIONS DEL PROCÉS D'EXECUCIÓ

Abans d'utilitzar un SPC es comprovarà que les seves proteccions i condicions d'ús són les adequades al risc que es vol prevenir, i que la seva instal·lació no representa un perill per a tercers.

El muntatge i desmuntatge dels SPC hauran de realitzar-se seguint les instruccions del projectista, fabricant i/o subministrador.

Les eines que es facin servir per al muntatge de SPC hauran de ser de característiques adequades a l'operació a realitzar. La seva utilització i transport no implicarà riscos per a la seguretat dels treballadors.

Les operacions de manteniment, ajustament, desbloqueig, revisió o reparació dels SPC que puguin suposar un perill per a la seguretat dels treballadors es realitzaran després d'haver aturat l'activitat.

Quan la parada no sigui possible, s'adoptaran les mesures necessàries perquè aquestes operacions es realitzin de forma segura o fora de les zones perilloses.

S'ha de portar control del nombre d'utilitzacions i del temps de col·locació dels SPC i dels seus components, per tal de no sobrepassar la seva vida útil, d'acord amb les instruccions del fabricant. Els SPC que es retirin de servei hauran de romandre amb els seus components d'eficàcia preventiva o hauran de prendre's les mesures necessàries per a impossibilitar el seu ús.

#### BARANES DE PROTECCIÓ:

Durant el muntatge i desmuntatge, els operaris hauran d'estar protegits contra les caigudes d'alçada mitjançant proteccions individuals, quan a causa al procés, les baranes perdin la funció de protecció col·lectiva.

#### PROTECCIÓ AMB XARXES I PESCANTS:

No es pot instal·lar el sistema de xarxes i pescants fins que l'embossament de la xarxa resti a

una alçada de terra suficient per tal que en cas de caiguda, la deformació de la xarxa no permeti que el cos caigut toqui al terra (normalment a partir del segon sostre en construcció per sobre del terra).

### 3.- UNITAT I CRITERI D'AMIDAMENT

Es mesurarà en les unitats indicades a cada partida d'obra amb els criteris següents:

Totes les unitats d'obra inclouen en el seu preu el seu muntatge, el manteniment en condicions d'us segures durant tot el temps que l'obra les necessiti, i el seu desmuntatge i transport al lloc d'aplec si son reutilitzables, o fins a l'abocador si no es poden tornar a utilitzar.

### 4.- NORMATIVA DE COMPLIMENT OBLIGATORI

Real Decreto 1215/1997, de 18 de julio por el que se establecen las disposiciones mínimas de seguridad y salud para la utilización por los trabajadores de los equipos de trabajo.

Real Decreto 1627/1997, de 24 de octubre, por el que se establecen disposiciones mínimas de seguridad y de salud en las obras de construcción.

Real Decreto 486/1997, de 14 de abril, por el que se establecen las disposiciones mínimas de seguridad y salud en los lugares de trabajo.

Orden de 9 de marzo de 1971 por la que se aprueba la Ordenanza General de Seguridad e Higiene en el Trabajo.

Orden de 20 de mayo de 1952, por la que se aprueba el Reglamento de Seguridad e Higiene del trabajo en la industria de la construcción.

Convenio OIT número 62 de 23 de junio de 1937. Prescripciones de seguridad en la industria de la edificación

UNE-EN 1263-2:2004 Redes de seguridad. Parte 2: Requisitos de seguridad para los límites de instalación.

## H1 PROTECCIONS INDIVIDUALS I COL·LECTIVES EN EL TREBALL

### H15 PROTECCIONS COL·LECTIVES

#### H152 PROTECCIONS LINIALS CONTRA CAIGUDES DE PERSONES I OBJECTES

##### H152U0 PROTECCIONS LINIALS CONTRA CAIGUDES DE PERSONES I OBJECTES

#### 0.- ELEMENTOS QUE CONTEMPLA EL PLIEGO

##### H152U000PN.

#### 1.- DEFINICIÓ I CONDICIONS DE LES PARTIDES D'OBRA EXECUTADES

Sistemas de Protección Colectiva (SPC) són un conjunt de peces o òrgans units entre si, associats de forma solidària, destinat a l'apantallament i interposició física, que s'oposa a una energia natural que es troba fora de control, amb la finalitat d'impedir o reduir les conseqüències del contacte amb les persones o els béns materials circumdants, susceptibles de protecció.

S'han considerat els tipus de protecció següents:

- Proteccions superficials de caigudes de persones o objectes:
  - Protecció de forats verticals amb vela de lona
  - Protecció de perímetre de sostre amb xarxa i pescants
  - Protecció de perímetre de sostre amb xarxa entre sostres
  - Protecció de forats verticals o horitzontals amb xarxa, malla electrosoldada o taulers de fusta
  - Protecció de bastides i muntacàrregues amb malla de polietilè
  - Protecció de zones inferiors de la caiguda d'objectes amb suports amb mènsula i xarxes
  - Protecció de zones inferiors de la caiguda d'objectes amb estructura i sostre de fusta
  - Protecció front a projecció de partícules incandescent amb manta ignífuga i xarxa de seguretat
  - Protecció de talús amb malla metàl·lica i làmina de polietilè
  - Protecció de projeccions per voladures amb matalàs de xarxa ancorada perimetralment
- Proteccions lineals front a caigudes de persones o objectes:
  - Baranes de protecció del perímetre del sostre, escales o buits a l'estructura
  - Barana de protecció a la coronació d'una excavació
  - Empara d'advertència amb xarxa de poliamida d'1 m d'alçada
  - Plataforma de treball de fins a 1 m amplada amb baranes i sòcol
  - Plataforma de treball en voladís de fins a 1 m amplada amb baranes i sòcol
  - Línia per a subjecció de cinturons de seguretat
  - Passadís de protecció front a caigudes d'objectes, amb sostre i laterals coberts
  - Marquesines de protecció front a caigudes d'objectes, amb estructura i plataforma
  - Protecció front a desprendiments del terreny, a mitja vessant, amb estacada i malla
  - Protecció de caigudes dins de rases amb terres deixades a la vora
- Proteccions puntual front a caigudes de persones o objectes
  - Plataforma per a càrrega i

descàrrega de materials ancorada als sostres - Comporta basculant per a càrrega i descàrrega de materials ancorada als sostres - Topall per a descàrrega de camions en zones d'excavació  
 - Anellat per a escales de ma - Marquesina de protecció accés aparell elevadors - Pont volant metàl·lic amb plataforma de treball en voladís  
 - Protecció de les zones de treball front els agents atmosfèrics - Pantalla de protecció front al vent - Cobert amb estructura i vela per a protegir del sol  
 - Elements de protecció en l'ús de maquinària  
 - Proteccions per al treball en zones amb tensió elèctrica

#### CONDICIONS GENERALS:

Els SPC s'instal·laran, disposaran i utilitzaran de manera que es redueixin els riscos per als treballadors exposats a l'energia fora de control protegides pel SPC, i pels usuaris d'Equip, Màquines o Màquines Eines i/o per tercers, exposats a aquests.

Han d'instal·lar-se i utilitzar-se de forma que no puguin caure, bolcar o desplaçar-se incontroladament, posant en perill la seguretat de persones o bens.

Han d'estar muntats tenint en compte la necessitat d'espai lliure entre els elements mòbils dels SPC i els elements fixos o mòbils del seu entorn. Els treballadors hauran de poder accedir i romandre en condicions de seguretat en tots els llocs necessaris per a utilitzar, ajustar o mantenir els SPC.

Els SPC s'han d'utilitzar només per les operacions i a les condicions indicades pel projectista i el fabricant del mateix. Si les instruccions d'us del fabricant o projectista del SPC indiquen la necessitat d'utilitzar algun EPI per a la realització d'alguna operació relacionada amb aquest, es obligatori utilitzar-lo en fer aquestes operacions.

Quan s'emprin SPC amb elements perillosos accessibles que no puguin ser protegits totalment, s'hauran d'adoptar les precaucions i utilitzar proteccions individuals apropiades per a reduir els riscos als mínims possibles.

Els SPC deixaran d'utilitzar-se si es deterioren, trenquen o pateixen altres circumstàncies que comprometin l'eficàcia de la seva funció.

Quan durant la utilització d'un SPC sigui necessari netejar o retirar residus propers a un element perillós, l'operació haurà de realitzar-se amb els mitjans auxiliars adequats i que garanteixin una distància de seguretat suficient.

#### BARANES DE PROTECCIÓ:

Protecció provisional dels buits verticals i perímetre de plataformes de treball, susceptibles de permetre la caiguda de persones o objectes des d'una alçada superior a 2 m.

Ha d'estar constituïda per:

- Muntants d'1 m d'alçada sobre el paviment fixats a un element estructural
- Passamans superior horitzontal, a 1 m. d'alçada, sòlidament ancorat al muntant.
- Travesser horitzontal, barra intermitja, o pany de gelosia (tipus xarxa tennis o xarxa electrosoldada), rigiditzat perimetralment, amb una llum màxima de retícula 0,15 m.
- Entornpeu de 15 - 20 cm d'alçada.

El conjunt de la barana de protecció tindrà sòlidament ancorats tots els seus elements entre si i a un element estructural estable, i serà capaç de resistir en el seu conjunt una empenta frontal d'1,5 kN/m.

#### PROTECCIÓ AMB XARXES I PESCATS:

El conjunt del sistema està constituït per panys de xarxa de seguretat segons norma EN 1263 - 1, col·locats amb el seu costat menor (7 m) en sentit vertical, suportats superiorment per pescants, i subjectats inferiorment al sostre de la planta per sota de la que està en construcció.

Lateralment les xarxes han d'estar unides amb cordó de poliamida de 6 mm de diàmetre.

La xarxa ha de fer una bossa per sota de la planta inferior, per tal que una persona u objecte que caigués no es dones un cop amb l'estructura.

Les cordes de fixació inferiors i superiors han de ser de poliamida d'alta tenacitat, de 12 mm de diàmetre.

La xarxa s'ha de fixar al sostre amb ancoratges encastats al mateix cada 50 cm.

La distància entre els pescants ha de ser la indicada pel fabricant, i de 2,5 m si no existís cap indicació. Han d'estar fixades verticalment a dues plantes inferiors, i a la planta que protegeix, amb peces d'acer encastades als sostres.

#### PROTECCIONS DE LA CAIGUDES D'OBJECTES DES DE ZONES SUPERIORS:

S'han de protegir els accessos o passos a l'obra, i les zones perimetrals de la mateixa de les possibles caigudes d'objectes des de les plantes superiors o la coberta.

L'estructura de protecció ha de ser adequada a la màxima alçada possible de caiguda d'objectes i al pes màxim previsible d'aquests objectes. L'impacte previst sobre la protecció no haurà de produir una deformació que pugui afectar a les persones que estiguin per sota de la protecció.

#### 2.- CONDICIONS DEL PROCÉS D'EXECUCIÓ

Abans d'utilitzar un SPC es comprovarà que les seves proteccions i condicions d'ús són les adequades al risc que es vol prevenir, i que la seva instal·lació no representa un perill per a tercers.

El muntatge i desmuntatge dels SPC hauran de realitzar-se seguint les instruccions del projectista, fabricant i/o subministrador.

Les eines que es facin servir per al muntatge de SPC hauran de ser de característiques adequades a l'operació a realitzar. La seva utilització i transport no implicarà riscos per a la seguretat dels treballadors.



Les operacions de manteniment, ajustament, desbloqueig, revisió o reparació dels SPC que puguin suposar un perill per a la seguretat dels treballadors es realitzaran després d'haver aturat l'activitat.

Quan la parada no sigui possible, s'adoptaran les mesures necessàries perquè aquestes operacions es realitzin de forma segura o fora de les zones perilloses.

S'ha de portar control del nombre d'utilitzacions i del temps de col·locació dels SPC i dels seus components, per tal de no sobrepassar la seva vida útil, d'acord amb les instruccions del fabricant.

Els SPC que es retirin de servei hauran de romandre amb els seus components d'eficàcia preventiva o hauran de prendre's les mesures necessàries per a impossibilitar el seu ús.

**BARANES DE PROTECCIÓ:**

Durant el muntatge i desmuntatge, els operaris hauran d'estar protegits contra les caigudes d'alçada mitjançant proteccions individuals, quan a causa al procés, les baranes perdin la funció de protecció col·lectiva.

**PROTECCIÓ AMB XARXES I PESCATS:**

No es pot instal·lar el sistema de xarxes i pescants fins que l'embossament de la xarxa resti a una alçada de terra suficient per tal que en cas de caiguda, la deformació de la xarxa no permeti que el cos caigut toqui al terra (normalment a partir del segon sostre en construcció per sobre del terra).

**3.- UNITAT I CRITERI D'AMIDAMENT**

Es mesurarà en les unitats indicades a cada partida d'obra amb els criteris següents:

Totes les unitats d'obra inclouen en el seu preu el seu muntatge, el manteniment en condicions d'us segures durant tot el temps que l'obra les necessiti, i el seu desmuntatge i transport al lloc d'aplec si son reutilitzables, o fins a l'abocador si no es poden tornar a utilitzar.

**4.- NORMATIVA DE COMPLIMENT OBLIGATORI**

Real Decreto 1215/1997, de 18 de julio por el que se establecen las disposiciones mínimas de seguridad y salud para la utilización por los trabajadores de los equipos de trabajo.

Real Decreto 1627/1997, de 24 de octubre, por el que se establecen disposiciones mínimas de seguridad y de salud en las obras de construcción.

Real Decreto 486/1997, de 14 de abril, por el que se establecen las disposiciones mínimas de seguridad y salud en los lugares de trabajo.

Orden de 9 de marzo de 1971 por la que se aprueba la Ordenanza General de Seguridad e Higiene en el Trabajo.

Orden de 20 de mayo de 1952, por la que se aprueba el Reglamento de Seguridad e Higiene del trabajo en la industria de la construcción.

Convenio OIT número 62 de 23 de junio de 1937. Prescripciones de seguridad en la industria de la edificación

UNE-EN 1263-2:2004 Redes de seguridad. Parte 2: Requisitos de seguridad para los límites de instalación.

## **H1 PROTECCIONS INDIVIDUALS I COL·LECTIVES EN EL TREBALL**

### **H15 PROTECCIONS COL·LECTIVES**

#### **H152 PROTECCIONS LINIALS CONTRA CAIGUDES DE PERSONES I OBJECTES**

##### **H152V0 PROTECCIONS LINIALS CONTRA CAIGUDES DE PERSONES I OBJECTES**

### **0.- ELEMENTOS QUE CONTEMPLA EL PLIEGO**

#### **H152V017PN.**

##### **1.- DEFINICIÓ I CONDICIONS DE LES PARTIDES D'OBRA EXECUTADES**

Sistemes de Protecció Col·lectiva (SPC) són un conjunt de peces o òrgans units entre si, associats de forma solidària, destinat a l'apantallament i interposició física, que s'oposa a una energia natural que es troba fora de control, amb la finalitat d'impedir o reduir les conseqüències del contacte amb les persones o els béns materials circumdants, susceptibles de protecció.

S'han considerat els tipus de protecció següents:

- Proteccions superficials de caigudes de persones o objectes:	- Protecció de forats verticals
amb vela de lona	- Protecció de perímetre de sostre amb xarxa i pescants
perímetre de sostre amb xarxa entre sostres	- Protecció de forats verticals o horitzontals amb xarxa, malla electrosoldada o taulers de fusta
	- Protecció de bastides i muntacàrregues amb

malla de polietilè - Protecció de zones inferiors de la caiguda d'objectes amb suports amb mènsula i xarxes - Protecció de zones inferiors de la caiguda d'objectes amb estructura i sostre de fusta - Protecció front a projecció de partícules incandescent amb manta ignífuga i xarxa de seguretat - Protecció de talús amb malla metàl·lica i làmina de polietilè - Protecció de projeccions per voladures amb matalàs de xarxa ancorada perimetralment  
 - Proteccions lineals front a caigudes de persones o objectes: - Baranes de protecció del perímetre del sostre, escales o buits a l'estructura - Barana de protecció a la coronació d'una excavació - Empara d'advertència amb xarxa de poliamida d'1 m d'alçada - Plataforma de treball de fins a 1 m d'amplada amb baranes i sòcol - Plataforma de treball en voladís de fins a 1 m d'amplada amb baranes i sòcol - Línia per a subjecció de cinturons de seguretat - Passadís de protecció front a caigudes d'objectes, amb sostre i laterals coberts - Marquesines de protecció front a caigudes d'objectes, amb estructura i plataforma - Protecció front a desprendiments del terreny, a mitja vessant, amb estacada i malla - Protecció de caigudes dins de rases amb terres deixades a la vora  
 - Proteccions puntual front a caigudes de persones o objectes - Plataforma per a càrrega i descàrrega de materials ancorada als sostres - Comporta basculant per a càrrega i descàrrega de materials ancorada als sostres - Topall per a descàrrega de camions en zones d'excavació  
 - Anellat per a escales de ma - Marquesina de protecció accés aparell elevadors - Pont volant metàl·lic amb plataforma de treball en voladís  
 - Protecció de les zones de treball front els agents atmosfèrics - Pantalla de protecció front al vent - Cobert amb estructura i vela per a protegir del sol  
 - Elements de protecció en l'ús de maquinària  
 - Proteccions per al treball en zones amb tensió elèctrica

#### CONDICIONS GENERALS:

Els SPC s'instal·laran, disposaran i utilitzaran de manera que es redueixin els riscos per als treballadors exposats a l'energia fora de control protegides pel SPC, i pels usuaris d'Equip, Màquines o Màquines Eines i/o per tercers, exposats a aquests.

Han d'instal·lar-se i utilitzar-se de forma que no puguin caure, bolcar o desplaçar-se incontroladament, posant en perill la seguretat de persones o bens.

Han d'estar muntats tenint en compte la necessitat d'espai lliure entre els elements mòbils dels SPC i els elements fixos o mòbils del seu entorn. Els treballadors hauran de poder accedir i romandre en condicions de seguretat en tots els llocs necessaris per a utilitzar, ajustar o mantenir els SPC.

Els SPC s'han d'utilitzar només per les operacions i a les condicions indicades pel projectista i el fabricant del mateix. Si les instruccions d'us del fabricant o projectista del SPC indiquen la necessitat d'utilitzar algun EPI per a la realització d'alguna operació relacionada amb aquest, es obligatori utilitzar-lo en fer aquestes operacions.

Quan s'emprin SPC amb elements perillosos accessibles que no puguin ser protegits totalment, s'hauran d'adoptar les precaucions i utilitzar proteccions individuals apropiades per a reduir els riscos als mínims possibles.

Els SPC deixaran d'utilitzar-se si es deterioren, trenquen o pateixen altres circumstàncies que comprometin l'eficàcia de la seva funció.

Quan durant la utilització d'un SPC sigui necessari netejar o retirar residus propers a un element perillós, l'operació haurà de realitzar-se amb els mitjans auxiliars adequats i que garanteixin una distància de seguretat suficient.

#### BARANES DE PROTECCIÓ:

Protecció provisional dels buits verticals i perímetre de plataformes de treball, susceptibles de permetre la caiguda de persones o objectes des d'una alçada superior a 2 m.

Ha d'estar constituïda per:

- Muntants d'1 m d'alçada sobre el paviment fixats a un element estructural
- Passamans superior horitzontal, a 1 m. d'alçada, sòlidament ancorat al muntant.
- Travesser horitzontal, barra intermitja, o pany de gelosia (tipus xarxa tennis o xarxa electrosoldada), rigiditzat perimetralment, amb una llum màxima de retícula 0,15 m.
- Entornpeu de 15 - 20 cm d'alçada.

El conjunt de la barana de protecció tindrà sòlidament ancorats tots els seus elements entre si i a un element estructural estable, i serà capaç de resistir en el seu conjunt una empenta frontal d'1,5 kN/m.

#### PROTECCIÓ AMB XARXES I PESCATS:

El conjunt del sistema està constituït per panys de xarxa de seguretat segons norma EN 1263 - 1, col·locats amb el seu costat menor (7 m) en sentit vertical, suportats superiorment per pescants, i subjectats inferiorment al sostre de la planta per sota de la que està en construcció.

Lateralment les xarxes han d'estar unides amb cordó de poliamida de 6 mm de diàmetre.

La xarxa ha de fer una bossa per sota de la planta inferior, per tal que una persona u objecte que caigués no es dones un cop amb l'estructura.

Les cordes de fixació inferiors i superiors han de ser de poliamida d'alta tenacitat, de 12 mm de diàmetre.

La xarxa s'ha de fixar al sostre amb ancoratges encastats al mateix cada 50 cm.

La distància entre els pescants ha de ser la indicada pel fabricant, i de 2,5 m si no existís cap indicació. Han d'estar fixades verticalment a dues plantes inferiors, i a la planta que protegeix,

amb peces d'acer encastades als sostres.

#### PROTECCIONS DE LA CAIGUDES D'OBJECTES DES DE ZONES SUPERIORS:

S'han de protegir els accessos o passos a l'obra, i les zones perimetrals de la mateixa de les possibles caigudes d'objectes des de les plantes superiors o la coberta.

L'estructura de protecció ha de ser adequada a la màxima alçada possible de caiguda d'objectes i al pes màxim previsible d'aquests objectes. L'impacte previst sobre la protecció no haurà de produir una deformació que pugui afectar a les persones que estiguin per sota de la protecció.

#### 2.- CONDICIONS DEL PROCÉS D'EXECUCIÓ

Abans d'utilitzar un SPC es comprovarà que les seves proteccions i condicions d'ús són les adequades al risc que es vol prevenir, i que la seva instal·lació no representa un perill per a tercers. El muntatge i desmuntatge dels SPC hauran de realitzar-se seguint les instruccions del projectista, fabricant i/o subministrador.

Les eines que es facin servir per al muntatge de SPC hauran de ser de característiques adequades a l'operació a realitzar. La seva utilització i transport no implicarà riscos per a la seguretat dels treballadors.

Les operacions de manteniment, ajustament, desbloqueig, revisió o reparació dels SPC que puguin suposar un perill per a la seguretat dels treballadors es realitzaran després d'haver aturat l'activitat.

Quan la parada no sigui possible, s'adoptaran les mesures necessàries perquè aquestes operacions es realitzin de forma segura o fora de les zones perilloses.

S'ha de portar control del nombre d'utilitzacions i del temps de col·locació dels SPC i dels seus components, per tal de no sobrepassar la seva vida útil, d'acord amb les instruccions del fabricant. Els SPC que es retirin de servei hauran de romandre amb els seus components d'eficàcia preventiva o hauran de prendre's les mesures necessàries per a impossibilitar el seu ús.

#### BARANES DE PROTECCIÓ:

Durant el muntatge i desmuntatge, els operaris hauran d'estar protegits contra les caigudes d'alçada mitjançant proteccions individuals, quan a causa al procés, les baranes perdin la funció de protecció col·lectiva.

#### PROTECCIÓ AMB XARXES I PESCATS:

No es pot instal·lar el sistema de xarxes i pescants fins que l'embossament de la xarxa resti a una alçada de terra suficient per tal que en cas de caiguda, la deformació de la xarxa no permeti que el cos caigut toqui al terra (normalment a partir del segon sostre en construcció per sobre del terra).

#### 3.- UNITAT I CRITERI D'AMIDAMENT

Es mesurarà en les unitats indicades a cada partida d'obra amb els criteris següents:

Totes les unitats d'obra inclouen en el seu preu el seu muntatge, el manteniment en condicions d'ús segures durant tot el temps que l'obra les necessiti, i el seu desmuntatge i transport al lloc d'aplec si son reutilitzables, o fins a l'abocador si no es poden tornar a utilitzar.

#### 4.- NORMATIVA DE COMPLIMENT OBLIGATORI

Real Decreto 1215/1997, de 18 de julio por el que se establecen las disposiciones mínimas de seguridad y salud para la utilización por los trabajadores de los equipos de trabajo.

Real Decreto 1627/1997, de 24 de octubre, por el que se establecen disposiciones mínimas de seguridad y de salud en las obras de construcción.

Real Decreto 486/1997, de 14 de abril, por el que se establecen las disposiciones mínimas de seguridad y salud en los lugares de trabajo.

Orden de 9 de marzo de 1971 por la que se aprueba la Ordenanza General de Seguridad e Higiene en el Trabajo.

Orden de 20 de mayo de 1952, por la que se aprueba el Reglamento de Seguridad e Higiene del trabajo en la industria de la construcción.

Convenio OIT número 62 de 23 de junio de 1937. Prescripciones de seguridad en la industria de la edificación

UNE-EN 1263-2:2004 Redes de seguridad. Parte 2: Requisitos de seguridad para los límites de instalación.

---

## H1 PROTECCIONS INDIVIDUALS I COL·LECTIVES EN EL TREBALL

### H15 PROTECCIONS COL·LECTIVES

#### H153 PROTECCIONS PUNTUALS CONTRA CAIGUDES DE PERSONES I OBJECTES

##### 0.- ELEMENTOS QUE CONTEMPLA EL PLIEGO

H1534001PN.

## 1.- DEFINICIÓ I CONDICIONS DE LES PARTIDES D'OBRA EXECUTADES

Sistemes de Protecció Col·lectiva (SPC) són un conjunt de peces o òrgans units entre si, associats de forma solidària, destinat a l'apantallament i interposició física, que s'oposa a una energia natural que es troba fora de control, amb la finalitat d'impedir o reduir les conseqüències del contacte amb les persones o els béns materials circumdants, susceptibles de protecció.

S'han considerat els tipus de protecció següents:

- Proteccions superficials de caigudes de persones o objectes:
  - Protecció de forats verticals amb vela de lona
  - Protecció de perímetre de sostre amb xarxa i pescants
  - Protecció de perímetre de sostre amb xarxa entre sostres
  - Protecció de forats verticals o horitzontals amb xarxa, malla electrosoldada o taulers de fusta
  - Protecció de bastides i muntacàrregues amb malla de polietilè
  - Protecció de zones inferiors de la caiguda d'objectes amb suports amb mènsula i xarxes
  - Protecció de zones inferiors de la caiguda d'objectes amb estructura i sostre de fusta
  - Protecció front a projecció de partícules incandescent amb manta ignífuga i xarxa de seguretat
  - Protecció de talús amb malla metàl·lica i làmina de polietilè
  - Protecció de projeccions per voladures amb matalàs de xarxa ancorada perimetralment
- Proteccions lineals front a caigudes de persones o objectes:
  - Baranes de protecció del perímetre del sostre, escales o buits a l'estructura
  - Barana de protecció a la coronació d'una excavació
  - Empara d'advertència amb xarxa de poliamida d'1 m d'alçada
  - Plataforma de treball de fins a 1 m d'amplada amb baranes i sòcol
  - Plataforma de treball en voladís de fins a 1 m d'amplada amb baranes i sòcol
  - Línia per a subjecció de cinturons de seguretat
  - Passadís de protecció front a caigudes d'objectes, amb sostre i laterals coberts
  - Marquesines de protecció front a caigudes d'objectes, amb estructura i plataforma
  - Protecció front a despenaments del terreny, a mitja vessant, amb estacada i malla
  - Protecció de caigudes dins de rases amb terres deixades a la vora
- Proteccions puntual front a caigudes de persones o objectes
  - Plataforma per a càrrega i descàrrega de materials ancorada als sostres
  - Comporta basculant per a càrrega i descàrrega de materials ancorada als sostres
  - Topall per a descàrrega de camions en zones d'excavació
  - Anellat per a escales de ma
  - Marquesina de protecció accés aparell elevadors
  - Pont volant metàl·lic amb plataforma de treball en voladís
- Protecció de les zones de treball front els agents atmosfèrics
  - Pantalla de protecció front al vent
  - Cobert amb estructura i vela per a protegir del sol
- Elements de protecció en l'ús de maquinària
- Proteccions per al treball en zones amb tensió elèctrica

## CONDICIONS GENERALS:

Els SPC s'instal·laran, disposaran i utilitzaran de manera que es redueixin els riscos per als treballadors exposats a l'energia fora de control protegides pel SPC, i pels usuaris d'Equip, Màquines o Màquines Eines i/o per tercers, exposats a aquests.

Han d'instal·lar-se i utilitzar-se de forma que no puguin caure, bolcar o desplaçar-se incontroladament, posant en perill la seguretat de persones o béns.

Han d'estar muntats tenint en compte la necessitat d'espai lliure entre els elements mòbils dels SPC i els elements fixos o mòbils del seu entorn. Els treballadors hauran de poder accedir i romandre en condicions de seguretat en tots els llocs necessaris per a utilitzar, ajustar o mantenir els SPC.

Els SPC s'han d'utilitzar només per les operacions i a les condicions indicades pel projectista i el fabricant del mateix. Si les instruccions d'ús del fabricant o projectista del SPC indiquen la necessitat d'utilitzar algun EPI per a la realització d'alguna operació relacionada amb aquest, es obligatori utilitzar-lo en fer aquestes operacions.

Quan s'emprin SPC amb elements perillosos accessibles que no puguin ser protegits totalment, s'hauran d'adoptar les precaucions i utilitzar proteccions individuals apropiades per a reduir els riscos als mínims possibles.

Els SPC deixaran d'utilitzar-se si es deterioren, trenquen o pateixen altres circumstàncies que comprometin l'eficàcia de la seva funció.

Quan durant la utilització d'un SPC sigui necessari netejar o retirar residus propers a un element perillós, l'operació haurà de realitzar-se amb els mitjans auxiliars adequats i que garanteixin una distància de seguretat suficient.

## BARANES DE PROTECCIÓ:

Protecció provisional dels buits verticals i perímetre de plataformes de treball, susceptibles de permetre la caiguda de persones o objectes des d'una alçada superior a 2 m.

Ha d'estar constituïda per:

- Muntants d'1 m d'alçada sobre el paviment fixats a un element estructural
- Passamans superior horitzontal, a 1 m d'alçada, sòlidament ancorat al muntant.
- Travesser horitzontal, barra intermitja, o pany de gelosia (tipus xarxa tennis o xarxa electrosoldada), rigiditzat perimetralment, amb una llum màxima de retícula 0,15 m.
- Entornpeu de 15 - 20 cm d'alçada.

El conjunt de la barana de protecció tindrà sòlidament ancorats tots els seus elements entre si

i a un element estructural estable, i serà capaç de resistir en el seu conjunt una empenta frontal d'1,5 kN/m.

#### PROTECCIÓ AMB XARXES I PESCATS:

El conjunt del sistema està constituït per panys de xarxa de seguretat segons norma EN 1263 - 1, col·locats amb el seu costat menor (7 m) en sentit vertical, suportats superiorment per pescants, i subjectats inferiorment al sostre de la planta per sota de la que està en construcció.

Lateralement les xarxes han d'estar unides amb cordó de poliamida de 6 mm de diàmetre.

La xarxa ha de fer una bossa per sota de la planta inferior, per tal que una persona u objecte que caigués no es dones un cop amb l'estructura.

Les cordes de fixació inferiors i superiors han de ser de poliamida d'alta tenacitat, de 12 mm de diàmetre.

La xarxa s'ha de fixar al sostre amb ancoratges encastats al mateix cada 50 cm.

La distància entre els pescants ha de ser la indicada pel fabricant, i de 2,5 m si no existís cap indicació. Han d'estar fixades verticalment a dues plantes inferiors, i a la planta que protegeix, amb peces d'acer encastades als sostres.

#### PROTECCIONS DE LA CAIGUDES D'OBJECTES DES DE ZONES SUPERIORS:

S'han de protegir els accessos o passos a l'obra, i les zones perimetrals de la mateixa de les possibles caigudes d'objectes des de les plantes superiors o la coberta.

L'estructura de protecció ha de ser adequada a la màxima alçada possible de caiguda d'objectes i al pes màxim previsible d'aquests objectes. L'impacte previst sobre la protecció no haurà de produir una deformació que pugui afectar a les persones que estiguin per sota de la protecció.

#### 2.- CONDICIONS DEL PROCÉS D'EXECUCIÓ

Abans d'utilitzar un SPC es comprovarà que les seves proteccions i condicions d'ús són les adequades al risc que es vol prevenir, i que la seva instal·lació no representa un perill per a tercers. El muntatge i desmuntatge dels SPC hauran de realitzar-se seguint les instruccions del projectista, fabricant i/o subministrador.

Les eines que es facin servir per al muntatge de SPC hauran de ser de característiques adequades a l'operació a realitzar. La seva utilització i transport no implicarà riscos per a la seguretat dels treballadors.

Les operacions de manteniment, ajustament, desbloqueig, revisió o reparació dels SPC que puguin suposar un perill per a la seguretat dels treballadors es realitzaran després d'haver aturat l'activitat.

Quan la parada no sigui possible, s'adoptaran les mesures necessàries perquè aquestes operacions es realitzin de forma segura o fora de les zones perilloses.

S'ha de portar control del nombre d'utilitzacions i del temps de col·locació dels SPC i dels seus components, per tal de no sobrepassar la seva vida útil, d'acord amb les instruccions del fabricant. Els SPC que es retirin de servei hauran de romandre amb els seus components d'eficàcia preventiva o hauran de prendre's les mesures necessàries per a impossibilitar el seu ús.

#### BARANES DE PROTECCIÓ:

Durant el muntatge i desmuntatge, els operaris hauran d'estar protegits contra les caigudes d'alçada mitjançant proteccions individuals, quan a causa al procés, les baranes perdin la funció de protecció col·lectiva.

#### PROTECCIÓ AMB XARXES I PESCATS:

No es pot instal·lar el sistema de xarxes i pescants fins que l'embossament de la xarxa resti a una alçada de terra suficient per tal que en cas de caiguda, la deformació de la xarxa no permeti que el cos caigut toqui al terra (normalment a partir del segon sostre en construcció per sobre del terra).

#### 3.- UNITAT I CRITERI D'AMIDAMENT

Es mesurarà en les unitats indicades a cada partida d'obra amb els criteris següents:

Totes les unitats d'obra inclouen en el seu preu el seu muntatge, el manteniment en condicions d'us segures durant tot el temps que l'obra les necessiti, i el seu desmuntatge i transport al lloc d'aplec si son reutilitzables, o fins a l'abocador si no es poden tornar a utilitzar.

#### 4.- NORMATIVA DE COMPLIMENT OBLIGATORI

Real Decreto 1215/1997, de 18 de julio por el que se establecen las disposiciones mínimas de seguridad y salud para la utilización por los trabajadores de los equipos de trabajo.

Real Decreto 1627/1997, de 24 de octubre, por el que se establecen disposiciones mínimas de seguridad y de salud en las obras de construcción.

Real Decreto 486/1997, de 14 de abril, por el que se establecen las disposiciones mínimas de seguridad y salud en los lugares de trabajo.

Orden de 9 de marzo de 1971 por la que se aprueba la Ordenanza General de Seguridad e Higiene en el Trabajo.

Orden de 20 de mayo de 1952, por la que se aprueba el Reglamento de Seguridad e Higiene del trabajo en la industria de la construcción.

Convenio OIT número 62 de 23 de junio de 1937. Prescripciones de seguridad en la industria de la edificación

UNE-EN 1263-2:2004 Redes de seguridad. Parte 2: Requisitos de seguridad para los límites de instalación.

**H1 PROTECCIONS INDIVIDUALS I COL·LECTIVES EN EL TREBALL****H15 PROTECCIONS COL·LECTIVES****H153 PROTECCIONS PUNTUALS CONTRA CAIGUDES DE PERSONES I OBJECTES****H15340 PROTECCIONS PUNTUALS CONTRA CAIGUDES DE PERSONES I OBJECTES****0.- ELEMENTOS QUE CONTEMPLA EL PLIEGO**

H1534001PN.

**1.- DEFINICIÓ I CONDICIONS DE LES PARTIDES D'OBRA EXECUTADES**

Sistemes de Protecció Col·lectiva (SPC) són un conjunt de peces o òrgans units entre si, associats de forma solidària, destinat a l'apantallament i interposició física, que s'oposa a una energia natural que es troba fora de control, amb la finalitat d'impedir o reduir les conseqüències del contacte amb les persones o els béns materials circumdants, susceptibles de protecció.

S'han considerat els tipus de protecció següents:

- Proteccions superficials de caigudes de persones o objectes:
  - Protecció de forats verticals amb vela de lona
  - Protecció de perímetre de sostre amb xarxa i pescants
  - Protecció de perímetre de sostre amb xarxa entre sostres
  - Protecció de forats verticals o horitzontals amb xarxa, malla electrosoldada o taulers de fusta
  - Protecció de bastides i muntacàrregues amb malla de polietilè
  - Protecció de zones inferiors de la caiguda d'objectes amb suports amb mènula i xarxes
  - Protecció de zones inferiors de la caiguda d'objectes amb estructura i sostre de fusta
  - Protecció front a projecció de partícules incandescent amb manta ignífuga i xarxa de seguretat
  - Protecció de talús amb malla metàl·lica i làmina de polietilè
  - Protecció de projeccions per voladures amb matalàs de xarxa ancorada perimetralment
- Proteccions lineals front a caigudes de persones o objectes:
  - Baranes de protecció del perímetre del sostre, escales o buits a l'estructura
  - Barana de protecció a la coronació d'una excavació
  - Empara d'advertència amb xarxa de poliamida d'1 m d'alçada
  - Plataforma de treball de fins a 1 m amplada amb baranes i sòcol
  - Plataforma de treball en voladís de fins a 1 m amplada amb baranes i sòcol
  - Línia per a subjecció de cinturons de seguretat
  - Passadís de protecció front a caigudes d'objectes, amb sostre i laterals coberts
  - Marquesines de protecció front a caigudes d'objectes, amb estructura i plataforma
  - Protecció front a despenjaments del terreny, a mitja vessant, amb estacada i malla
  - Protecció de caigudes dins de rases amb terres deixades a la vora
- Proteccions puntual front a caigudes de persones o objectes
  - Plataforma per a càrrega i descàrrega de materials ancorada als sostres
  - Comporta basculant per a càrrega i descàrrega de materials ancorada als sostres
  - Topall per a descàrrega de camions en zones d'excavació
  - Anellat per a escales de ma
  - Marquesina de protecció accés aparell elevadors
  - Pont volant metàl·lic amb plataforma de treball en voladís
  - Protecció de les zones de treball front els agents atmosfèrics
  - Pantalla de protecció front al vent
  - Cobert amb estructura i vela per a protegir del sol
  - Elements de protecció en l'ús de maquinària
  - Proteccions per al treball en zones amb tensió elèctrica

**CONDICIONS GENERALS:**

Els SPC s'instal·laran, disposaran i utilitzaran de manera que es redueixin els riscos per als treballadors exposats a l'energia fora de control protegides pel SPC, i pels usuaris d'Equip, Màquines o Màquines Eines i/o per tercers, exposats a aquests.

Han d'instal·lar-se i utilitzar-se de forma que no puguin caure, bolcar o desplaçar-se incontroladament, posant en perill la seguretat de persones o bens.

Han d'estar muntats tenint en compte la necessitat d'espai lliure entre els elements mòbils dels SPC i els elements fixos o mòbils del seu entorn. Els treballadors hauran de poder accedir i romandre en condicions de seguretat en tots els llocs necessaris per a utilitzar, ajustar o mantenir els SPC.

Els SPC s'han d'utilitzar només per les operacions i a les condicions indicades pel projectista i el fabricant del mateix. Si les instruccions d'us del fabricant o projectista del SPC indiquen la necessitat d'utilitzar algun EPI per a la realització d'alguna operació relacionada amb aquest, es obligatori utilitzar-lo en fer aquestes operacions.

Quan s'emprin SPC amb elements perillosos accessibles que no puguin ser protegits totalment, s'hauran d'adoptar les precaucions i utilitzar proteccions individuals apropiades per a reduir els

riscos als mínims possibles.

Els SPC deixaran d'utilitzar-se si es deterioren, trenquen o pateixen altres circumstàncies que comprometin l'eficàcia de la seva funció.

Quan durant la utilització d'un SPC sigui necessari netejar o retirar residus propers a un element perillós, l'operació haurà de realitzar-se amb els mitjans auxiliars adequats i que garanteixin una distància de seguretat suficient.

#### BARANES DE PROTECCIÓ:

Protecció provisional dels buits verticals i perímetre de plataformes de treball, susceptibles de permetre la caiguda de persones o objectes des d'una alçada superior a 2 m.

Ha d'estar constituïda per:

- Muntants d'1 m d'alçada sobre el paviment fixats a un element estructural
- Passamans superior horitzontal, a 1 m. d'alçada, sòlidament ancorat al muntant.
- Travesser horitzontal, barra intermitja, o pany de gelosia (tipus xarxa tennis o xarxa electrosoldada), rigiditzat perimetralment, amb una llum màxima de retícula 0,15 m.
- Entornpeu de 15 - 20 cm d'alçada.

El conjunt de la barana de protecció tindrà sòlidament ancorats tots els seus elements entre si i a un element estructural estable, i serà capaç de resistir en el seu conjunt una empenta frontal d'1,5 kN/m.

#### PROTECCIÓ AMB XARXES I PESCANTS:

El conjunt del sistema està constituït per panys de xarxa de seguretat segons norma EN 1263 - 1, col·locats amb el seu costat menor (7 m) en sentit vertical, suportats superiorment per pescants, i subjectats inferiorment al sostre de la planta per sota de la que està en construcció.

Lateralment les xarxes han d'estar unides amb cordó de poliamida de 6 mm de diàmetre.

La xarxa ha de fer una bossa per sota de la planta inferior, per tal que una persona u objecte que caigués no es dones un cop amb l'estructura.

Les cordes de fixació inferiors i superiors han de ser de poliamida d'alta tenacitat, de 12 mm de diàmetre.

La xarxa s'ha de fixar al sostre amb ancoratges encastats al mateix cada 50 cm.

La distància entre els pescants ha de ser la indicada pel fabricant, i de 2,5 m si no existís cap indicació. Han d'estar fixades verticalment a dues plantes inferiors, i a la planta que protegeix, amb peces d'acer encastades als sostres.

#### PROTECCIONS DE LA CAIGUDES D'OBJECTES DES DE ZONES SUPERIORS:

S'han de protegir els accessos o passos a l'obra, i les zones perimetrals de la mateixa de les possibles caigudes d'objectes des de les plantes superiors o la coberta.

L'estructura de protecció ha de ser adequada a la màxima alçada possible de caiguda d'objectes i al pes màxim previsible d'aquests objectes. L'impacte previst sobre la protecció no haurà de produir una deformació que pugui afectar a les persones que estiguin per sota de la protecció.

#### 2.- CONDICIONS DEL PROCÉS D'EXECUCIÓ

Abans d'utilitzar un SPC es comprovarà que les seves proteccions i condicions d'ús són les adequades al risc que es vol prevenir, i que la seva instal·lació no representa un perill per a tercers. El muntatge i desmuntatge dels SPC hauran de realitzar-se seguint les instruccions del projectista, fabricant i/o subministrador.

Les eines que es facin servir per al muntatge de SPC hauran de ser de característiques adequades a l'operació a realitzar. La seva utilització i transport no implicarà riscos per a la seguretat dels treballadors.

Les operacions de manteniment, ajustament, desbloqueig, revisió o reparació dels SPC que puguin suposar un perill per a la seguretat dels treballadors es realitzaran després d'haver aturat l'activitat.

Quan la parada no sigui possible, s'adoptaran les mesures necessàries perquè aquestes operacions es realitzin de forma segura o fora de les zones perilloses.

S'ha de portar control del nombre d'utilitzacions i del temps de col·locació dels SPC i dels seus components, per tal de no sobrepassar la seva vida útil, d'acord amb les instruccions del fabricant. Els SPC que es retirin de servei hauran de romandre amb els seus components d'eficàcia preventiva o hauran de prendre's les mesures necessàries per a impossibilitar el seu ús.

#### BARANES DE PROTECCIÓ:

Durant el muntatge i desmuntatge, els operaris hauran d'estar protegits contra les caigudes d'alçada mitjançant proteccions individuals, quan a causa al procés, les baranes perdin la funció de protecció col·lectiva.

#### PROTECCIÓ AMB XARXES I PESCANTS:

No es pot instal·lar el sistema de xarxes i pescants fins que l'embossament de la xarxa resti a una alçada de terra suficient per tal que en cas de caiguda, la deformació de la xarxa no permeti que el cos caigut toqui al terra (normalment a partir del segon sostre en construcció per sobre del terra).

#### 3.- UNITAT I CRITERI D'AMIDAMENT

Es mesurarà en les unitats indicades a cada partida d'obra amb els criteris següents:

Totes les unitats d'obra inclouen en el seu preu el seu muntatge, el manteniment en condicions d'us segures durant tot el temps que l'obra les necessiti, i el seu desmuntatge i transport al lloc d'aplec si son reutilitzables, o fins a l'abocador si no es poden tornar a utilitzar.

#### 4.- NORMATIVA DE COMPLIMENT OBLIGATORI

---

Real Decreto 1215/1997, de 18 de julio por el que se establecen las disposiciones mínimas de seguridad y salud para la utilización por los trabajadores de los equipos de trabajo.  
Real Decreto 1627/1997, de 24 de octubre, por el que se establecen disposiciones mínimas de seguridad y de salud en las obras de construcción.  
Real Decreto 486/1997, de 14 de abril, por el que se establecen las disposiciones mínimas de seguridad y salud en los lugares de trabajo.  
Orden de 9 de marzo de 1971 por la que se aprueba la Ordenanza General de Seguridad e Higiene en el Trabajo.  
Orden de 20 de mayo de 1952, por la que se aprueba el Reglamento de Seguridad e Higiene del trabajo en la industria de la construcción.  
Convenio OIT número 62 de 23 de junio de 1937. Prescripciones de seguridad en la industria de la edificación  
UNE-EN 1263-2:2004 Redes de seguridad. Parte 2: Requisitos de seguridad para los límites de instalación.

---

## **H1 PROTECCIONS INDIVIDUALS I COL·LECTIVES EN EL TREBALL**

### **H15 PROTECCIONS COL·LECTIVES**

#### **H154 PROTECCIONS DE ZONES DE TREBALL**

##### **0.- ELEMENTOS QUE CONTEMPLA EL PLIEGO**

H1542013PN.

##### **1.- DEFINICIÓ I CONDICIONS DE LES PARTIDES D'OBRA EXECUTADES**

Sistemes de Protecció Col·lectiva (SPC) són un conjunt de peces o òrgans units entre si, associats de forma solidària, destinat a l'apantallament i interposició física, que s'oposa a una energia natural que es troba fora de control, amb la finalitat d'impedir o reduir les conseqüències del contacte amb les persones o els béns materials circumdants, susceptibles de protecció.

S'han considerat els tipus de protecció següents:

- Proteccions superficials de caigudes de persones o objectes: - Protecció de forats verticals amb vela de lona - Protecció de perímetre de sostre amb xarxa i pescants - Protecció de perímetre de sostre amb xarxa entre sostres - Protecció de forats verticals o horitzontals amb xarxa, malla electrosoldada o taulers de fusta - Protecció de bastides i muntacàrregues amb malla de polietilè - Protecció de zones inferiors de la caiguda d'objectes amb suports amb mènsula i xarxes - Protecció de zones inferiors de la caiguda d'objectes amb estructura i sostre de fusta - Protecció front a projecció de partícules incandescents amb manta ignífuga i xarxa de seguretat - Protecció de talús amb malla metàl·lica i làmina de polietilè - Protecció de projeccions per voladures amb matalàs de xarxa ancorada perimetralment
- Proteccions lineals front a caigudes de persones o objectes: - Baranes de protecció del perímetre del sostre, escales o buits a l'estructura - Barana de protecció a la coronació d'una excavació - Empara d'advertència amb xarxa de poliamida d'1 m d'alçada - Plataforma de treball de fins a 1 m amplada amb baranes i sòcol - Plataforma de treball en voladís de fins a 1 m amplada amb baranes i sòcol - Línia per a subjecció de cinturons de seguretat - Passadís de protecció front a caigudes d'objectes, amb sostre i laterals coberts - Marquesines de protecció front a caigudes d'objectes, amb estructura i plataforma - Protecció front a desprendiments del terreny, a mitja vessant, amb estacada i malla - Protecció de caigudes dins de rases amb terres deixades a la vora
- Proteccions puntual front a caigudes de persones o objectes - Plataforma per a càrrega i descàrrega de materials ancorada als sostres - Comporta basculant per a càrrega i descàrrega de materials ancorada als sostres - Topall per a descàrrega de camions en zones d'excavació - Anellat per a escales de ma - Marquesina de protecció accés aparell elevadors - Pont volant metàl·lic amb plataforma de treball en voladís
- Protecció de les zones de treball front els agents atmosfèrics - Pantalla de protecció front al vent - Cobert amb estructura i vela per a protegir del sol
- Elements de protecció en l'ús de maquinaria
- Proteccions per al treball en zones amb tensió elèctrica

##### **CONDICIONS GENERALS:**

Els SPC s'instal·laran, disposaran i utilitzaran de manera que es redueixin els riscos per als treballadors exposats a l'energia fora de control protegides pel SPC, i pels usuaris d'Equip,



Màquines o Màquines Eines i/o per tercers, exposats a aquests.

Han d'instal·lar-se i utilitzar-se de forma que no puguin caure, bolcar o desplaçar-se incontroladament, posant en perill la seguretat de persones o bens.

Han d'estar muntats tenint en compte la necessitat d'espai lliure entre els elements mòbils dels SPC i els elements fixos o mòbils del seu entorn. Els treballadors hauran de poder accedir i romandre en condicions de seguretat en tots els llocs necessaris per a utilitzar, ajustar o mantenir els SPC.

Els SPC s'han d'utilitzar només per les operacions i a les condicions indicades pel projectista i el fabricant del mateix. Si les instruccions d'ús del fabricant o projectista del SPC indiquen la necessitat d'utilitzar algun EPI per a la realització d'alguna operació relacionada amb aquest, es obligatori utilitzar-lo en fer aquestes operacions.

Quan s'emprin SPC amb elements perillosos accessibles que no puguin ser protegits totalment, s'hauran d'adoptar les precaucions i utilitzar proteccions individuals apropiades per a reduir els riscos als mínims possibles.

Els SPC deixaran d'utilitzar-se si es deterioren, trenquen o pateixen altres circumstàncies que comprometin l'eficàcia de la seva funció.

Quan durant la utilització d'un SPC sigui necessari netejar o retirar residus propers a un element perillós, l'operació haurà de realitzar-se amb els mitjans auxiliars adequats i que garanteixin una distància de seguretat suficient.

#### BARANES DE PROTECCIÓ:

Protecció provisional dels buits verticals i perímetre de plataformes de treball, susceptibles de permetre la caiguda de persones o objectes des d'una alçada superior a 2 m.

Ha d'estar constituïda per:

- Muntants d'1 m d'alçada sobre el paviment fixats a un element estructural
- Passamans superior horitzontal, a 1 m. d'alçada, sòlidament ancorat al muntant.
- Travesser horitzontal, barra intermitja, o pany de gelosia (tipus xarxa tennis o xarxa electrosoldada), rigiditzat perimetralment, amb una llum màxima de retícula 0,15 m.
- Entornpeu de 15 - 20 cm d'alçada.

El conjunt de la barana de protecció tindrà sòlidament ancorats tots els seus elements entre si i a un element estructural estable, i serà capaç de resistir en el seu conjunt una empenta frontal d'1,5 kN/m.

#### PROTECCIÓ AMB XARXES I PESCATS:

El conjunt del sistema està constituït per panys de xarxa de seguretat segons norma EN 1263 - 1, col·locats amb el seu costat menor (7 m) en sentit vertical, suportats superiorment per pescants, i subjectats inferiorment al sostre de la planta per sota de la que està en construcció.

Lateralment les xarxes han d'estar unides amb cordó de poliamida de 6 mm de diàmetre.

La xarxa ha de fer una bossa per sota de la planta inferior, per tal que una persona u objecte que caigués no es dones un cop amb l'estructura.

Les cordes de fixació inferiors i superiors han de ser de poliamida d'alta tenacitat, de 12 mm de diàmetre.

La xarxa s'ha de fixar al sostre amb ancoratges encastats al mateix cada 50 cm.

La distància entre els pescants ha de ser la indicada pel fabricant, i de 2,5 m si no existís cap indicació. Han d'estar fixades verticalment a dues plantes inferiors, i a la planta que protegeix, amb peces d'acer encastades als sostres.

#### PROTECCIONS DE LA CAIGUDES D'OBJECTES DES DE ZONES SUPERIORS:

S'han de protegir els accessos o passos a l'obra, i les zones perimetrals de la mateixa de les possibles caigudes d'objectes des de les plantes superiors o la coberta.

L'estructura de protecció ha de ser adequada a la màxima alçada possible de caiguda d'objectes i al pes màxim previsible d'aquests objectes. L'impacte previst sobre la protecció no haurà de produir una deformació que pugui afectar a les persones que estiguin per sota de la protecció.

#### 2.- CONDICIONS DEL PROCÉS D'EXECUCIÓ

Abans d'utilitzar un SPC es comprovarà que les seves proteccions i condicions d'ús són les adequades al risc que es vol prevenir, i que la seva instal·lació no representa un perill per a tercers. El muntatge i desmuntatge dels SPC hauran de realitzar-se seguint les instruccions del projectista, fabricant i/o subministrador.

Les eines que es facin servir per al muntatge de SPC hauran de ser de característiques adequades a l'operació a realitzar. La seva utilització i transport no implicarà riscos per a la seguretat dels treballadors.

Les operacions de manteniment, ajustament, desbloqueig, revisió o reparació dels SPC que puguin suposar un perill per a la seguretat dels treballadors es realitzaran després d'haver aturat l'activitat.

Quan la parada no sigui possible, s'adoptaran les mesures necessàries perquè aquestes operacions es realitzin de forma segura o fora de les zones perilloses.

S'ha de portar control del nombre d'utilitzacions i del temps de col·locació dels SPC i dels seus components, per tal de no sobrepassar la seva vida útil, d'acord amb les instruccions del fabricant.

Els SPC que es retirin de servei hauran de romandre amb els seus components d'eficàcia preventiva o hauran de prendre's les mesures necessàries per a impossibilitar el seu ús.

#### BARANES DE PROTECCIÓ:

Durant el muntatge i desmuntatge, els operaris hauran d'estar protegits contra les caigudes d'alçada

mitjançant proteccions individuals, quan a causa al procés, les baranes perdin la funció de protecció col·lectiva.

#### PROTECCIÓ AMB XARXES I PESCATS:

No es pot instal·lar el sistema de xarxes i pescants fins que l'embossament de la xarxa resti a una alçada de terra suficient per tal que en cas de caiguda, la deformació de la xarxa no permeti que el cos caigut toqui al terra (normalment a partir del segon sostre en construcció per sobre del terra).

#### 3.- UNITAT I CRITERI D'AMIDAMENT

Es mesurarà en les unitats indicades a cada partida d'obra amb els criteris següents:

Totes les unitats d'obra inclouen en el seu preu el seu muntatge, el manteniment en condicions d'us segures durant tot el temps que l'obra les necessiti, i el seu desmuntatge i transport al lloc d'aplec si son reutilitzables, o fins a l'abocador si no es poden tornar a utilitzar.

#### 4.- NORMATIVA DE COMPLIMENT OBLIGATORI

Real Decreto 1215/1997, de 18 de julio por el que se establecen las disposiciones mínimas de seguridad y salud para la utilización por los trabajadores de los equipos de trabajo.

Real Decreto 1627/1997, de 24 de octubre, por el que se establecen disposiciones mínimas de seguridad y de salud en las obras de construcción.

Real Decreto 486/1997, de 14 de abril, por el que se establecen las disposiciones mínimas de seguridad y salud en los lugares de trabajo.

Orden de 9 de marzo de 1971 por la que se aprueba la Ordenanza General de Seguridad e Higiene en el Trabajo.

Orden de 20 de mayo de 1952, por la que se aprueba el Reglamento de Seguridad e Higiene del trabajo en la industria de la construcción.

Convenio OIT número 62 de 23 de junio de 1937. Prescripciones de seguridad en la industria de la edificación

UNE-EN 1263-2:2004 Redes de seguridad. Parte 2: Requisitos de seguridad para los límites de instalación.

## H1 PROTECCIONS INDIVIDUALS I COL·LECTIVES EN EL TREBALL

### H15 PROTECCIONS COL·LECTIVES

#### H154 PROTECCIONS DE ZONES DE TREBALL

##### H15420 PROTECCIONS DE ZONES DE TREBALL

#### 0.- ELEMENTOS QUE CONTEMPLA EL PLIEGO

##### H1542013PN.

#### 1.- DEFINICIÓ I CONDICIONS DE LES PARTIDES D'OBRA EXECUTADES

Sistemes de Protecció Col·lectiva (SPC) són un conjunt de peces o òrgans units entre si, associats de forma solidària, destinat a l'apantallament i interposició física, que s'oposa a una energia natural que es troba fora de control, amb la finalitat d'impedir o reduir les conseqüències del contacte amb les persones o els béns materials circumdants, susceptibles de protecció.

S'han considerat els tipus de protecció següents:

- Proteccions superficials de caigudes de persones o objectes: - Protecció de forats verticals amb vela de lona - Protecció de perímetre de sostre amb xarxa i pescants - Protecció de perímetre de sostre amb xarxa entre sostres - Protecció de forats verticals o horitzontals amb xarxa, malla electrosoldada o taulers de fusta - Protecció de bastides i muntacàrregues amb malla de polietilè - Protecció de zones inferiors de la caiguda d'objectes amb suports amb mènsula i xarxes - Protecció de zones inferiors de la caiguda d'objectes amb estructura i sostre de fusta - Protecció front a projecció de partícules incandesents amb manta ignífuga i xarxa de seguretat - Protecció de talús amb malla metàl·lica i làmina de polietilè - Protecció de projeccions per voladures amb matalàs de xarxa ancorada perimetralment

- Proteccions lineals front a caigudes de persones o objectes: - Baranes de protecció del perímetre del sostre, escales o buits a l'estructura - Barana de protecció a la coronació d'una excavació - Empara d'advertència amb xarxa de poliamida d'1 m d'alçada - Plataforma de treball de fins a 1 m amplada amb baranes i sòcol - Plataforma de treball en voladís de fins a 1 m amplada amb baranes i sòcol - Línia per a subjecció de cinturons de seguretat - Passadís de protecció front a caigudes d'objectes, amb sostre i laterals coberts - Marquesines de

protecció front a caigudes d'objectes, amb estructura i plataforma - Protecció front a despenjaments del terreny, a mitja vessant, amb estacada i malla - Protecció de caigudes dins de rases amb terres deixades a la vora

- Proteccions puntual front a caigudes de persones o objectes - Plataforma per a càrrega i descàrrega de materials ancorada als sostres - Comporta basculant per a càrrega i descàrrega de materials ancorada als sostres - Topall per a descàrrega de camions en zones d'excavació
- Anellat per a escales de ma - Marquesina de protecció accés aparell elevadors - Pont volant metàl·lic amb plataforma de treball en voladís
- Protecció de les zones de treball front els agents atmosfèrics - Pantalla de protecció front al vent - Cobert amb estructura i vela per a protegir del sol
- Elements de protecció en l'ús de maquinària
- Proteccions per al treball en zones amb tensió elèctrica

#### CONDICIONS GENERALS:

Els SPC s'instal·laran, disposaran i utilitzaran de manera que es redueixin els riscos per als treballadors exposats a l'energia fora de control protegides pel SPC, i pels usuaris d'Equip, Màquines o Màquines Eines i/o per tercers, exposats a aquests.

Han d'instal·lar-se i utilitzar-se de forma que no puguin caure, bolcar o desplaçar-se incontroladament, posant en perill la seguretat de persones o bens.

Han d'estar muntats tenint en compte la necessitat d'espai lliure entre els elements mòbils dels SPC i els elements fixos o mòbils del seu entorn. Els treballadors hauran de poder accedir i romandre en condicions de seguretat en tots els llocs necessaris per a utilitzar, ajustar o mantenir els SPC.

Els SPC s'han d'utilitzar només per les operacions i a les condicions indicades pel projectista i el fabricant del mateix. Si les instruccions d'ús del fabricant o projectista del SPC indiquen la necessitat d'utilitzar algun EPI per a la realització d'alguna operació relacionada amb aquest, es obligatori utilitzar-lo en fer aquestes operacions.

Quan s'emprin SPC amb elements perillosos accessibles que no puguin ser protegits totalment, s'hauran d'adoptar les precaucions i utilitzar proteccions individuals apropiades per a reduir els riscos als mínims possibles.

Els SPC deixaran d'utilitzar-se si es deterioren, trenquen o pateixen altres circumstàncies que comprometin l'eficàcia de la seva funció.

Quan durant la utilització d'un SPC sigui necessari netejar o retirar residus propers a un element perillós, l'operació haurà de realitzar-se amb els mitjans auxiliars adequats i que garanteixin una distància de seguretat suficient.

#### BARANES DE PROTECCIÓ:

Protecció provisional dels buits verticals i perímetre de plataformes de treball, susceptibles de permetre la caiguda de persones o objectes des d'una alçada superior a 2 m.

Ha d'estar constituïda per:

- Muntants d'1 m d'alçada sobre el paviment fixats a un element estructural
- Passamans superior horitzontal, a 1 m. d'alçada, sòlidament ancorat al muntant.
- Travesser horitzontal, barra intermitja, o pany de gelosia (tipus xarxa tennis o xarxa electrosoldada), rigiditzat perimetralment, amb una llum màxima de retícula 0,15 m.
- Entornpeu de 15 - 20 cm d'alçada.

El conjunt de la barana de protecció tindrà sòlidament ancorats tots els seus elements entre si i a un element estructural estable, i serà capaç de resistir en el seu conjunt una empena frontal d'1,5 kN/m.

#### PROTECCIÓ AMB XARXES I PESCATS:

El conjunt del sistema està constituït per panys de xarxa de seguretat segons norma EN 1263 - 1, col·locats amb el seu costat menor (7 m) en sentit vertical, suportats superiorment per pescants, i subjectats inferiorment al sostre de la planta per sota de la que està en construcció.

Lateralment les xarxes han d'estar unides amb cordó de poliamida de 6 mm de diàmetre.

La xarxa ha de fer una bossa per sota de la planta inferior, per tal que una persona u objecte que caigués no es dones un cop amb l'estructura.

Les cordes de fixació inferiors i superiors han de ser de poliamida d'alta tenacitat, de 12 mm de diàmetre.

La xarxa s'ha de fixar al sostre amb ancoratges encastats al mateix cada 50 cm.

La distància entre els pescants ha de ser la indicada pel fabricant, i de 2,5 m si no existís cap indicació. Han d'estar fixades verticalment a dues plantes inferiors, i a la planta que protegeix, amb peces d'acer encastades als sostres.

#### PROTECCIONS DE LA CAIGUDES D'OBJECTES DES DE ZONES SUPERIORS:

S'han de protegir els accessos o passos a l'obra, i les zones perimetrals de la mateixa de les possibles caigudes d'objectes des de les plantes superiors o la coberta.

L'estructura de protecció ha de ser adequada a la màxima alçada possible de caiguda d'objectes i al pes màxim previsible d'aquests objectes. L'impacte previst sobre la protecció no haurà de produir una deformació que pugui afectar a les persones que estiguin per sota de la protecció.

#### 2.- CONDICIONS DEL PROCÉS D'EXECUCIÓ

Abans d'utilitzar un SPC es comprovarà que les seves proteccions i condicions d'ús són les adequades al risc que es vol prevenir, i que la seva instal·lació no representa un perill per a tercers. El muntatge i desmuntatge dels SPC hauran de realitzar-se seguint les instruccions del projectista,

fabricant i/o subministrador.

Les eines que es facin servir per al muntatge de SPC hauran de ser de característiques adequades a l'operació a realitzar. La seva utilització i transport no implicarà riscos per a la seguretat dels treballadors.

Les operacions de manteniment, ajustament, desbloqueig, revisió o reparació dels SPC que puguin suposar un perill per a la seguretat dels treballadors es realitzaran després d'haver aturat l'activitat.

Quan la parada no sigui possible, s'adoptaran les mesures necessàries perquè aquestes operacions es realitzin de forma segura o fora de les zones perilloses.

S'ha de portar control del nombre d'utilitzacions i del temps de col·locació dels SPC i dels seus components, per tal de no sobrepassar la seva vida útil, d'acord amb les instruccions del fabricant. Els SPC que es retirin de servei hauran de romandre amb els seus components d'eficàcia preventiva o hauran de prendre's les mesures necessàries per a impossibilitar el seu ús.

BARANES DE PROTECCIÓ:

Durant el muntatge i desmuntatge, els operaris hauran d'estar protegits contra les caigudes d'alçada mitjançant proteccions individuals, quan a causa al procés, les baranes perdin la funció de protecció col·lectiva.

### PROTECCIÓ AMB XARXES I PESCATS:

No es pot instal·lar el sistema de xarxes i pescants fins que l'embossament de la xarxa resti a una alçada de terra suficient per tal que en cas de caiguda, la deformació de la xarxa no permeti que el cos caigut toqui al terra (normalment a partir del segon sostre en construcció per sobre del terra).

### 3.- UNITAT I CRITERI D'AMIDAMENT

Es mesurarà en les unitats indicades a cada partida d'obra amb els criteris següents:

Totes les unitats d'obra inclouen en el seu preu el seu muntatge, el manteniment en condicions d'us segures durant tot el temps que l'obra les necessiti, i el seu desmuntatge i transport al lloc d'aplec si son reutilitzables, o fins a l'abocador si no es poden tornar a utilitzar.

#### 4.- NORMATIVA DE COMPLIMENT OBLIGATORI

Real Decreto 1215/1997, de 18 de julio por el que se establecen las disposiciones mínimas de seguridad y salud para la utilización por los trabajadores de los equipos de trabajo.

Real Decreto 1627/1997, de 24 de octubre, por el que se establecen disposiciones mínimas de seguridad y de salud en las obras de construcción.

Real Decreto 486/1997, de 14 de abril, por el que se establecen las disposiciones mínimas de seguridad y salud en los lugares de trabajo.

Orden de 9 de marzo de 1971 por la que se aprueba la Ordenanza General de Seguridad e Higiene en el Trabajo.

Orden de 20 de mayo de 1952, por la que se aprueba el Reglamento de Seguridad e Higiene del trabajo en la industria de la construcción.

Convenio OIT número 62 de 23 de junio de 1937. Prescripciones de seguridad en la industria de la edificación

UNE-EN 1263-2:2004 Redes de seguridad. Parte 2: Requisitos de seguridad para los límites de instalación.

## H1 PROTECCIONS INDIVIDUALS I COL·LECTIVES EN EL TREBALL

## H15 PROTECCIONS COL·LECTIVES

## H15A ELEMENTS DE PREVENCIÓ PER A ÚS DE MAQUINÀRIA

## 0.- ELEMENTOS QUE CONTEMPLA EL PLIEGO

## H15A2017PN.

## 1.- DEFINICIÓ I CONDICIONS DE LES PARTIDES D'OBRA EXECUTADES

Sistemes de Protecció Col·lectiva (SPC) són un conjunt de peces o òrgans units entre si, associats de forma solidària, destinat a l'apantallament i interposició física, que s'oposa a una energia natural que es troba fora de control, amb la finalitat d'impedir o reduir les conseqüències del contacte amb les persones o els béns materials circumdants, susceptibles de protecció.

S'han considerat els tipus de protecció següents:

- Proteccions superficials de caigudes de persones o objectes: - Protecció de forats verticals amb vela de lona - Protecció de perímetre de sostre amb xarxa i pescants - Protecció de

perímetre de sostre amb xarxa entre sostres - Protecció de forats verticals o horitzontals amb xarxa, malla electrosoldada o taulers de fusta - Protecció de bastides i muntacàrregues amb malla de polietilè - Protecció de zones inferiors de la caiguda d'objectes amb suports amb mènsula i xarxes - Protecció de zones inferiors de la caiguda d'objectes amb estructura i sostre de fusta - Protecció front a projecció de partícules incandescent amb manta ignífuga i xarxa de seguretat - Protecció de talús amb malla metàl·lica i làmina de polietilè - Protecció de projeccions per voladures amb matalàs de xarxa ancorada perimetralment

- Proteccions lineals front a caigudes de persones o objectes:
  - Baranes de protecció del perímetre del sostre, escales o buits a l'estructura
  - Barana de protecció a la coronació d'una excavació
  - Empara d'advertència amb xarxa de poliamida d'1 m d'alçada
  - Plataforma de treball de fins a 1 m d'amplada amb baranes i sòcol
  - Plataforma de treball en voladís de fins a 1 m d'amplada amb baranes i sòcol
  - Línia per a subjecció de cinturons de seguretat
  - Passadís de protecció front a caigudes d'objectes, amb sostre i laterals coberts
  - Marquesines de protecció front a caigudes d'objectes, amb estructura i plataforma
  - Protecció front a despenaments del terreny, a mitja vessant, amb estacada i malla
  - Protecció de caigudes dins de rases amb terres deixades a la vora
- Proteccions puntual front a caigudes de persones o objectes
  - Plataforma per a càrrega i descàrrega de materials ancorada als sostres
  - Comporta basculant per a càrrega i descàrrega de materials ancorada als sostres
  - Topall per a descàrrega de camions en zones d'excavació
- Anellat per a escales de ma
  - Marquesina de protecció accés aparell elevadors
  - Pont volant metàl·lic amb plataforma de treball en voladís
- Protecció de les zones de treball front els agents atmosfèrics
  - Pantalla de protecció front al vent
  - Cobert amb estructura i vela per a protegir del sol
- Elements de protecció en l'ús de maquinària
- Proteccions per al treball en zones amb tensió elèctrica

#### CONDICIONS GENERALS:

Els SPC s'instal·laran, disposaran i utilitzaran de manera que es redueixin els riscos per als treballadors exposats a l'energia fora de control protegides pel SPC, i pels usuaris d'Equip, Màquines o Màquines Eines i/o per tercers, exposats a aquests.

Han d'instal·lar-se i utilitzar-se de forma que no puguin caure, bolcar o desplaçar-se incontroladament, posant en perill la seguretat de persones o bens.

Han d'estar muntats tenint en compte la necessitat d'espai lliure entre els elements mòbils dels SPC i els elements fixos o mòbils del seu entorn. Els treballadors hauran de poder accedir i romandre en condicions de seguretat en tots els llocs necessaris per a utilitzar, ajustar o mantenir els SPC.

Els SPC s'han d'utilitzar només per les operacions i a les condicions indicades pel projectista i el fabricant del mateix. Si les instruccions d'ús del fabricant o projectista del SPC indiquen la necessitat d'utilitzar algun EPI per a la realització d'alguna operació relacionada amb aquest, es obligatori utilitzar-lo en fer aquestes operacions.

Quan s'emprin SPC amb elements perillosos accessibles que no puguin ser protegits totalment, s'hauran d'adoptar les precaucions i utilitzar proteccions individuals apropiades per a reduir els riscos als mínims possibles.

Els SPC deixaran d'utilitzar-se si es deterioren, trenquen o pateixen altres circumstàncies que comprometin l'eficàcia de la seva funció.

Quan durant la utilització d'un SPC sigui necessari netejar o retirar residus propers a un element perillós, l'operació haurà de realitzar-se amb els mitjans auxiliars adequats i que garanteixin una distància de seguretat suficient.

#### BARANES DE PROTECCIÓ:

Protecció provisional dels buits verticals i perímetre de plataformes de treball, susceptibles de permetre la caiguda de persones o objectes des d'una alçada superior a 2 m.

Ha d'estar constituïda per:

- Muntants d'1 m d'alçada sobre el paviment fixats a un element estructural
- Passamans superior horitzontal, a 1 m. d'alçada, sòlidament ancorat al muntant.
- Travesser horitzontal, barra intermitja, o pany de gelosia (tipus xarxa tennis o xarxa electrosoldada), rigiditzat perimetralment, amb una llum màxima de retícula 0,15 m.
- Entornpeu de 15 - 20 cm d'alçada.

El conjunt de la barana de protecció tindrà sòlidament ancorats tots els seus elements entre si i a un element estructural estable, i serà capaç de resistir en el seu conjunt una empena frontal d'1,5 kN/m.

#### PROTECCIÓ AMB XARXES I PESCATS:

El conjunt del sistema està constituït per panys de xarxa de seguretat segons norma EN 1263 - 1, col·locats amb el seu costat menor (7 m) en sentit vertical, suportats superiorment per pescants, i subjectats inferiorment al sostre de la planta per sota de la que està en construcció.

Lateralment les xarxes han d'estar unides amb cordó de poliamida de 6 mm de diàmetre.

La xarxa ha de fer una bossa per sota de la planta inferior, per tal que una persona u objecte que caigués no es dones un cop amb l'estructura.

Les cordes de fixació inferiors i superiors han de ser de poliamida d'alta tenacitat, de 12 mm de diàmetre.

La xarxa s'ha de fixar al sostre amb ancoratges encastats al mateix cada 50 cm.

La distància entre els pescants ha de ser la indicada pel fabricant, i de 2,5 m si no existís cap indicació. Han d'estar fixades verticalment a dues plantes inferiors, i a la planta que protegeix, amb peces d'acer encastades als sostres.

#### PROTECCIONS DE LA CAIGUDES D'OBJECTES DES DE ZONES SUPERIORS:

S'han de protegir els accessos o passos a l'obra, i les zones perimetrals de la mateixa de les possibles caigudes d'objectes des de les plantes superiors o la coberta.

L'estructura de protecció ha de ser adequada a la màxima alçada possible de caiguda d'objectes i al pes màxim previsible d'aquests objectes. L'impacte previst sobre la protecció no haurà de produir una deformació que pugui afectar a les persones que estiguin per sota de la protecció.

#### 2.- CONDICIONS DEL PROCÉS D'EXECUCIÓ

Abans d'utilitzar un SPC es comprovarà que les seves proteccions i condicions d'ús són les adequades al risc que es vol prevenir, i que la seva instal·lació no representa un perill per a tercers. El muntatge i desmuntatge dels SPC hauran de realitzar-se seguint les instruccions del projectista, fabricant i/o subministrador.

Les eines que es facin servir per al muntatge de SPC hauran de ser de característiques adequades a l'operació a realitzar. La seva utilització i transport no implicarà riscos per a la seguretat dels treballadors.

Les operacions de manteniment, ajustament, desbloqueig, revisió o reparació dels SPC que puguin suposar un perill per a la seguretat dels treballadors es realitzaran després d'haver aturat l'activitat.

Quan la parada no sigui possible, s'adoptaran les mesures necessàries perquè aquestes operacions es realitzin de forma segura o fora de les zones perilloses.

S'ha de portar control del nombre d'utilitzacions i del temps de col·locació dels SPC i dels seus components, per tal de no sobrepassar la seva vida útil, d'acord amb les instruccions del fabricant. Els SPC que es retirin de servei hauran de romandre amb els seus components d'eficàcia preventiva o hauran de prendre's les mesures necessàries per a impossibilitar el seu ús.

#### BARANES DE PROTECCIÓ:

Durant el muntatge i desmuntatge, els operaris hauran d'estar protegits contra les caigudes d'alçada mitjançant proteccions individuals, quan a causa al procés, les baranes perdin la funció de protecció col·lectiva.

#### PROTECCIÓ AMB XARXES I PESCANTS:

No es pot instal·lar el sistema de xarxes i pescants fins que l'embossament de la xarxa resti a una alçada de terra suficient per tal que en cas de caiguda, la deformació de la xarxa no permeti que el cos caigut toqui al terra (normalment a partir del segon sostre en construcció per sobre del terra).

#### 3.- UNITAT I CRITERI D'AMIDAMENT

Es mesurarà en les unitats indicades a cada partida d'obra amb els criteris següents:

Totes les unitats d'obra inclouen en el seu preu el seu muntatge, el manteniment en condicions d'ús segures durant tot el temps que l'obra les necessiti, i el seu desmuntatge i transport al lloc d'aplec si son reutilitzables, o fins a l'abocador si no es poden tornar a utilitzar.

#### 4.- NORMATIVA DE COMPLIMENT OBLIGATORI

Real Decreto 1215/1997, de 18 de julio por el que se establecen las disposiciones mínimas de seguridad y salud para la utilización por los trabajadores de los equipos de trabajo.

Real Decreto 1627/1997, de 24 de octubre, por el que se establecen disposiciones mínimas de seguridad y de salud en las obras de construcción.

Real Decreto 486/1997, de 14 de abril, por el que se establecen las disposiciones mínimas de seguridad y salud en los lugares de trabajo.

Orden de 9 de marzo de 1971 por la que se aprueba la Ordenanza General de Seguridad e Higiene en el Trabajo.

Orden de 20 de mayo de 1952, por la que se aprueba el Reglamento de Seguridad e Higiene del trabajo en la industria de la construcción.

Convenio OIT número 62 de 23 de junio de 1937. Prescripciones de seguridad en la industria de la edificación

UNE-EN 1263-2:2004 Redes de seguridad. Parte 2: Requisitos de seguridad para los límites de instalación.

## H1 PROTECCIONS INDIVIDUALS I COL·LECTIVES EN EL TREBALL

### H15 PROTECCIONS COL·LECTIVES

#### H15A ELEMENTS DE PREVENCIÓ PER A ÚS DE MAQUINÀRIA

##### H15A20 ELEMENTS DE PREVENCIÓ PER A ÚS DE MAQUINÀRIA

## 0.- ELEMENTOS QUE CONTEMPLA EL PLIEGO

H15A2017PN.

### 1.- DEFINICIÓ I CONDICIONS DE LES PARTIDES D'OBRA EXECUTADES

Sistemes de Protecció Col·lectiva (SPC) són un conjunt de peces o òrgans units entre si, associats de forma solidària, destinat a l'apantallament i interposició física, que s'oposa a una energia natural que es troba fora de control, amb la finalitat d'impedir o reduir les conseqüències del contacte amb les persones o els béns materials circumdants, susceptibles de protecció.

S'han considerat els tipus de protecció següents:

- Proteccions superficials de caigudes de persones o objectes:
  - Protecció de forats verticals amb vela de lona
  - Protecció de perímetre de sostre amb xarxa i pescants
  - Protecció de perímetre de sostre amb xarxa entre sostres
  - Protecció de forats verticals o horitzontals amb xarxa, malla electrosoldada o taulers de fusta
  - Protecció de bastides i muntacàrregues amb malla de polietilè
  - Protecció de zones inferiors de la caiguda d'objectes amb suports amb mènsula i xarxes
  - Protecció de zones inferiors de la caiguda d'objectes amb estructura i sostre de fusta
  - Protecció front a projecció de partícules incandescent amb manta ignífuga i xarxa de seguretat
  - Protecció de talús amb malla metàl·lica i làmina de polietilè
  - Protecció de projeccions per voladures amb matalàs de xarxa ancorada perimetralment
- Proteccions lineals front a caigudes de persones o objectes:
  - Baranes de protecció del perímetre del sostre, escales o buits a l'estructura
  - Barana de protecció a la coronació d'una excavació
  - Empara d'advertència amb xarxa de poliamida d'1 m d'alçada
  - Plataforma de treball de fins a 1 m amplada amb baranes i sòcol
  - Plataforma de treball en voladís de fins a 1 m amplada amb baranes i sòcol
  - Línia per a subjecció de cinturons de seguretat
  - Passadís de protecció front a caigudes d'objectes, amb sostre i laterals coberts
  - Marquesines de protecció front a caigudes d'objectes, amb estructura i plataforma
  - Protecció front a despenaments del terreny, a mitja vessant, amb estacada i malla
  - Protecció de caigudes dins de rases amb terres deixades a la vora
- Proteccions puntual front a caigudes de persones o objectes
  - Plataforma per a càrrega i descàrrega de materials ancorada als sostres
  - Comporta basculant per a càrrega i descàrrega de materials ancorada als sostres
  - Topall per a descàrrega de camions en zones d'excavació
  - Anellat per a escales de ma
  - Marquesina de protecció accés aparell elevadors
  - Pont volant metàl·lic amb plataforma de treball en voladís
- Protecció de les zones de treball front els agents atmosfèrics
  - Pantalla de protecció front al vent
  - Cobert amb estructura i vela per a protegir del sol
- Elements de protecció en l'ús de maquinaria
- Proteccions per al treball en zones amb tensió elèctrica

#### CONDICIONS GENERALS:

Els SPC s'instal·laran, disposaran i utilitzaran de manera que es redueixin els riscos per als treballadors exposats a l'energia fora de control protegides pel SPC, i pels usuaris d'Equip, Màquines o Màquines Eines i/o per tercers, exposats a aquests.

Han d'instal·lar-se i utilitzar-se de forma que no puguin caure, bolcar o desplaçar-se incontroladament, posant en perill la seguretat de persones o bens.

Han d'estar muntats tenint en compte la necessitat d'espai lliure entre els elements mòbils dels SPC i els elements fixos o mòbils del seu entorn. Els treballadors hauran de poder accedir i romandre en condicions de seguretat en tots els llocs necessaris per a utilitzar, ajustar o mantenir els SPC.

Els SPC s'han d'utilitzar només per les operacions i a les condicions indicades pel projectista i el fabricant del mateix. Si les instruccions d'us del fabricant o projectista del SPC indiquen la necessitat d'utilitzar algun EPI per a la realització d'alguna operació relacionada amb aquest, es obligatori utilitzar-lo en fer aquestes operacions.

Quan s'emprin SPC amb elements perillosos accessibles que no puguin ser protegits totalment, s'hauran d'adoptar les precaucions i utilitzar proteccions individuals apropiades per a reduir els riscos als mínims possibles.

Els SPC deixaran d'utilitzar-se si es deterioren, trenquen o pateixen altres circumstàncies que comprometin l'eficàcia de la seva funció.

Quan durant la utilització d'un SPC sigui necessari netejar o retirar residus propers a un element perillós, l'operació haurà de realitzar-se amb els mitjans auxiliars adequats i que garanteixin una distància de seguretat suficient.

#### BARANES DE PROTECCIÓ:

Protecció provisional dels buits verticals i perímetre de plataformes de treball, susceptibles de permetre la caiguda de persones o objectes des d'una alçada superior a 2 m.

Ha d'estar constituïda per:

- Muntants d'1 m d'alçada sobre el paviment fixats a un element estructural
- Passamans superior horitzontal, a 1 m. d'alçada, sòlidament ancorat al muntant.
- Travesser horitzontal, barra intermitja, o pany de gelosia (tipus xarxa tennis o xarxa

electrosoldada), rigiditzat perimetralment, amb una llum màxima de retícula 0,15 m.

- Entornpeu de 15 - 20 cm d'alçada.

El conjunt de la barana de protecció tindrà sòlidament ancorats tots els seus elements entre si i a un element estructural estable, i serà capaç de resistir en el seu conjunt una empenta frontal d'1,5 kN/m.

#### PROTECCIÓ AMB XARXES I PESCANTS:

El conjunt del sistema està constituït per panys de xarxa de seguretat segons norma EN 1263 - 1, col·locats amb el seu costat menor (7 m) en sentit vertical, suportats superiorment per pescants, i subjectats inferiorment al sostre de la planta per sota de la que està en construcció.

Lateralment les xarxes han d'estar unides amb cordó de poliamida de 6 mm de diàmetre.

La xarxa ha de fer una bossa per sota de la planta inferior, per tal que una persona u objecte que caigués no es dones un cop amb l'estructura.

Les cordes de fixació inferiors i superiors han de ser de poliamida d'alta tenacitat, de 12 mm de diàmetre.

La xarxa s'ha de fixar al sostre amb ancoratges encastats al mateix cada 50 cm.

La distància entre els pescants ha de ser la indicada pel fabricant, i de 2,5 m si no existís cap indicació. Han d'estar fixades verticalment a dues plantes inferiors, i a la planta que protegeix, amb peces d'acer encastades als sostres.

#### PROTECCIONS DE LA CAIGUDES D'OBJECTES DES DE ZONES SUPERIORS:

S'han de protegir els accessos o passos a l'obra, i les zones perimetrals de la mateixa de les possibles caigudes d'objectes des de les plantes superiors o la coberta.

L'estructura de protecció ha de ser adequada a la màxima alçada possible de caiguda d'objectes i al pes màxim previsible d'aquests objectes. L'impacte previst sobre la protecció no haurà de produir una deformació que pugui afectar a les persones que estiguin per sota de la protecció.

#### 2.- CONDICIONS DEL PROCÉS D'EXECUCIÓ

Abans d'utilitzar un SPC es comprovarà que les seves proteccions i condicions d'ús són les adequades al risc que es vol prevenir, i que la seva instal·lació no representa un perill per a tercers. El muntatge i desmuntatge dels SPC hauran de realitzar-se seguint les instruccions del projectista, fabricant i/o subministrador.

Les eines que es facin servir per al muntatge de SPC hauran de ser de característiques adequades a l'operació a realitzar. La seva utilització i transport no implicarà riscos per a la seguretat dels treballadors.

Les operacions de manteniment, ajustament, desbloqueig, revisió o reparació dels SPC que puguin suposar un perill per a la seguretat dels treballadors es realitzaran després d'haver aturat l'activitat.

Quan la parada no sigui possible, s'adoptaran les mesures necessàries perquè aquestes operacions es realitzin de forma segura o fora de les zones perilloses.

S'ha de portar control del nombre d'utilitzacions i del temps de col·locació dels SPC i dels seus components, per tal de no sobrepassar la seva vida útil, d'acord amb les instruccions del fabricant. Els SPC que es retirin de servei hauran de romandre amb els seus components d'eficàcia preventiva o hauran de prendre's les mesures necessàries per a impossibilitar el seu ús.

#### BARANES DE PROTECCIÓ:

Durant el muntatge i desmuntatge, els operaris hauran d'estar protegits contra les caigudes d'alçada mitjançant proteccions individuals, quan a causa al procés, les baranes perdin la funció de protecció col·lectiva.

#### PROTECCIÓ AMB XARXES I PESCANTS:

No es pot instal·lar el sistema de xarxes i pescants fins que l'embossament de la xarxa resti a una alçada de terra suficient per tal que en cas de caiguda, la deformació de la xarxa no permeti que el cos caigut toqui al terra (normalment a partir del segon sostre en construcció per sobre del terra).

#### 3.- UNITAT I CRITERI D'AMIDAMENT

Es mesurarà en les unitats indicades a cada partida d'obra amb els criteris següents:

Totes les unitats d'obra inclouen en el seu preu el seu muntatge, el manteniment en condicions d'ús segures durant tot el temps que l'obra les necessiti, i el seu desmuntatge i transport al lloc d'aplec si son reutilitzables, o fins a l'abocador si no es poden tornar a utilitzar.

#### 4.- NORMATIVA DE COMPLIMENT OBLIGATORI

Real Decreto 1215/1997, de 18 de julio por el que se establecen las disposiciones mínimas de seguridad y salud para la utilización por los trabajadores de los equipos de trabajo.

Real Decreto 1627/1997, de 24 de octubre, por el que se establecen disposiciones mínimas de seguridad y de salud en las obras de construcción.

Real Decreto 486/1997, de 14 de abril, por el que se establecen las disposiciones mínimas de seguridad y salud en los lugares de trabajo.

Orden de 9 de marzo de 1971 por la que se aprueba la Ordenanza General de Seguridad e Higiene en el Trabajo.

Orden de 20 de mayo de 1952, por la que se aprueba el Reglamento de Seguridad e Higiene del trabajo en la industria de la construcción.

Convenio OIT número 62 de 23 de junio de 1937. Prescripciones de seguridad en la industria de la edificación

UNE-EN 1263-2:2004 Redes de seguridad. Parte 2: Requisitos de seguridad para los límites de



instalación.

---

## **HB SENYALITZACIÓ PROVISIONAL**

### **HB2 BARRERES DE SEGURETAT**

#### **HB2C ELEMENTS LONGITUDINALS MÒBILS RÍGIDS PER A BARRERES DE SEGURETAT**

##### **0.- ELEMENTOS QUE CONTEMPLA EL PLIEGO**

###### **HB2C2000PN.**

###### **1.- DEFINICIÓ I CONDICIONS DE LES PARTIDES D'OBRA EXECUTADES**

Barreres prefabricades de formigó d'ús temporal, amb l'objectiu de millorar la seguretat viària durant l'execució d'obres o tasques de manteniment a les carreteres.

L'execució de la unitat d'obra inclou les operacions següents:

- Replanteig
- Col·locació de les peces
- Fixació de les peces sobre la superfície d'assentament, en el seu cas
- Unió de les peces entre elles

###### **CONDICIONS GENERALS:**

El contractista ha de sotmetre a l'aprovació de la DF el pla de muntatge en el que s'ha d'indicar el mètode i mitjans auxiliars previstos.

Les peces disposades per al muntatge no han de presentar arestes descantellades, discontinuïtats en el formigó o armadures visibles.

La barrera s'ha de situar a la posició indicada a la DT, amb les modificacions expressament aprovades per la DF durant el replanteig.

No hi ha d'haver peces que sobresurtin de l'alineació.

Toleràncies d'execució:

- Replanteig:  $\pm 3$  cm
- Ressalts entre trams:  $\pm 10$  mm
- Nivells:  $\pm 10$  mm

###### **2.- CONDICIONS DEL PROCÉS D'EXECUCIÓ**

###### **CONDICIONS GENERALS:**

Abans d'executar la partida ha d'estar feta la base, complint les especificacions de la DT.

Abans de començar el muntatge la DF ha d'aprovar el replanteig.

El contractista ha de sotmetre a l'aprovació de la DF el pla de muntatge en el que s'ha d'indicar el mètode i mitjans auxiliars previstos.

La base de recolzament ha de ser estable i resistent.

Si el muntatge afectés el trànsit de vianants o vehicles, el contractista ha de presentar amb la suficient antelació, a l'aprovació de la DF, el sistema de senyalització i el programa de tall, restricció o desviament del trànsit.

La col·locació de la peça s'ha de realitzar de manera que no rebi cops que la puguin afectar.

Les irregularitats superiors a  $\pm 1$  cm entre la superfície de contacte de la barrera i el paviment, s'han de corregir col·locant bandes o tires de goma.

Les peces s'han de manipular pels punts d'ancoratge disposats per a aquest fi.

La unió entre les barreres s'ha de fer amb els elements de connexió subministrats pel fabricant.

###### **3.- UNITAT I CRITERI D'AMIDAMENT**

m de llargària realment col·locat d'acord amb les especificacions de la DT.

###### **4.- NORMATIVA DE COMPLIMENT OBLIGATORI**

\* Orden de 6 de febrero de 1976 por la que se aprueba el Pliego de Prescripciones Técnicas Generales para Obras de Carreteras y Puentes (PG-3).

\* Orden FOM/2523/2014, de 12 de diciembre, por la que se actualizan determinados artículos del Pliego de Prescripciones Técnicas Generales para Obras de Carreteras y Puentes, relativos a materiales básicos, a firmes y pavimentos, y a señalización, balizamiento y sistemas de contención de vehículos (PG-3).

\* Orden Circular 35/2014, de 19 de mayo de 2014, sobre criterios de aplicación de sistemas de contención de vehículos.

Real Decreto 470/2021, de 29 de junio, por el que se aprueba el Código Estructural.

\* UNE 135112:1994 Sistemas viales de contención de vehículos. Barreras de hormigón. Materiales básicos y control de ejecución.

#### 5.- CONDICIONS DE CONTROL D'EXECUCIÓ I DE L'OBRA ACABADA

##### CONTROL D'EXECUCIÓ. OPERACIONS DE CONTROL:

Els punts de control més destacables són els següents:

- Inspecció visual del material abans de la seva col·locació, rebutjant les peces malmeses
- Replanteig de la situació de les peces.
- Preparació de les superfícies o punts de recolzament, neteja i anivellament.
- Col·locació de l'apuntalament, en cas que sigui necessari.
- Anivellament i control topogràfic (si és el cas) de les peces col·locades.

##### CONTROL D'EXECUCIÓ. CRITERIS DE PRESA DE MOSTRES:

Les operacions de control s'han de realitzar segons les indicacions de la DF.

##### CONTROL D'EXECUCIÓ. INTERPRETACIÓ DE RESULTATS I ACTUACIONS EN CAS D'INCOMPLIMENT:

Correcció per part del contractista de les irregularitats observades.

No es permetrà la continuació dels treballs fins que no estiguin solucionats els defectes d'execució.

##### CONTROL DE L'OBRA ACABADA. OPERACIONS DE CONTROL:

Els punts de control més destacables són els següents:

Inspecció visual de la unitat finalitzada i control de les condicions geomètriques d'acabat, segons el capítol 5 de l'annex 14 del CODI ESTRUCTURAL.

##### - Assaigs d'informació complementaria:

De les estructures projectades i construïdes d'acord el CODI ESTRUCTURAL, en les que els materials i l'execució hagin assolit la qualitat prevista, comprovada mitjançant els controls preceptius, sols necessiten sotmetre's a assaigs d'informació i en particular a proves de càrrega, les incloses en els següents supòsits:

- Quan així ho disposi les Instruccions, reglaments específics d'un tipus d'estructura o el plec de prescripcions tècniques particulars.
- Quan degut a caràcter particular de l'estructura convingui comprovar que la mateixa reuneix certes condicions específiques. En aquest cas el plec de prescripcions tècniques particulars establirà els assaigs oportuns que s'han de realitzar, indicant amb tota precisió la forma de realitzar-los i la manera d'interpretar els resultats.
- Quan a judici de la DF existeixin dubtes raonables sobre la seguretat, funcionalitat o durabilitat de l'estructura.

##### CONTROL DE L'OBRA ACABADA. CRITERIS DE PRESA DE MOSTRES:

Els controls s'han de realitzar segons les indicacions de la DF, i el contingut del capítol 14 del CODI ESTRUCTURAL.

##### CONTROL DE L'OBRA ACABADA. INTERPRETACIÓ DE RESULTATS I ACTUACIONS EN CAS D'INCOMPLIMENT:

Si s'aprecien deficiències importants en l'element construït, la DF podrà encarregar assaigs d'informació complementaria (testimonis, ultrasons, escleròmetre) per tal de tenir coneixement de les condicions de resistència assolides o altres característiques de l'element.

---

## HB SENYALITZACIÓ PROVISIONAL

### HB2 BARRERES DE SEGURETAT

#### HB2C ELEMENTS LONGITUDINALS MÒBILS RÍGIDS PER A BARRERES DE SEGURETAT

##### HB2C20 ELEMENTS LONGITUDINALS MÒBILS RÍGIDS PER A BARRERES DE SEGURETAT

## 0.- ELEMENTOS QUE CONTEMPLA EL PLIEGO

### HB2C2000PN.

#### 1.- DEFINICIÓ I CONDICIONS DE LES PARTIDES D'OBRA EXECUTADES

Barreres prefabricades de formigó d'ús temporal, amb l'objectiu de millorar la seguretat viària durant l'execució d'obres o tasques de manteniment a les carreteres.

L'execució de la unitat d'obra inclou les operacions següents:

- Replanteig
- Col·locació de les peces
- Fixació de les peces sobre la superfície d'assentament, en el seu cas
- Unió de les peces entre elles

##### CONDICIONS GENERALS:

El contractista ha de sotmetre a l'aprovació de la DF el pla de muntatge en el que s'ha d'indicar el mètode i mitjans auxiliars previstos.

Les peces disposades per al muntatge no han de presentar arestes descantellades, discontinuïtats en el formigó o armadures visibles.

La barrera s'ha de situar a la posició indicada a la DT, amb les modificacions expressament aprovades per la DF durant el replanteig.

No hi ha d'haver peces que sobresurtin de l'alineació.

Toleràncies d'execució:

- Replanteig:  $\pm 3$  cm
- Ressalts entre trams:  $\pm 10$  mm
- Nivells:  $\pm 10$  mm

## 2.- CONDICIONS DEL PROCÉS D'EXECUCIÓ

### CONDICIONS GENERALS:

Abans d'executar la partida ha d'estar feta la base, complint les especificacions de la DT.

Abans de començar el muntatge la DF ha d'aprovar el replanteig.

El contractista ha de sotmetre a l'aprovació de la DF el pla de muntatge en el que s'ha d'indicar el mètode i mitjans auxiliars previstos.

La base de recolzament ha de ser estable i resistent.

Si el muntatge afectés el trànsit de vianants o vehicles, el contractista ha de presentar amb la suficient antelació, a l'aprovació de la DF, el sistema de senyalització i el programa de tall, restricció o desviament del trànsit.

La col·locació de la peça s'ha de realitzar de manera que no rebi cops que la puguin afectar.

Les irregularitats superiors a  $\pm 1$  cm entre la superfície de contacte de la barrera i el paviment, s'han de corregir col·locant bandes o tires de goma.

Les peces s'han de manipular pels punts d'ancoratge disposats per a aquest fi.

La unió entre les barreres s'ha de fer amb els elements de connexió subministrats pel fabricant.

## 3.- UNITAT I CRITERI D'AMIDAMENT

m de llargària realment col·locat d'acord amb les especificacions de la DT.

## 4.- NORMATIVA DE COMPLIMENT OBLIGATORI

\* Orden de 6 de febrero de 1976 por la que se aprueba el Pliego de Prescripciones Técnicas Generales para Obras de Carreteras y Puentes (PG-3).

\* Orden FOM/2523/2014, de 12 de diciembre, por la que se actualizan determinados artículos del Pliego de Prescripciones Técnicas Generales para Obras de Carreteras y Puentes, relativos a materiales básicos, a firmes y pavimentos, y a señalización, balizamiento y sistemas de contención de vehículos (PG-3).

\* Orden Circular 35/2014, de 19 de mayo de 2014, sobre criterios de aplicación de sistemas de contención de vehículos.

Real Decreto 470/2021, de 29 de junio, por el que se aprueba el Código Estructural.

\* UNE 135112:1994 Sistemas viales de contención de vehículos. Barreras de hormigón. Materiales básicos y control de ejecución.

## 5.- CONDICIONS DE CONTROL D'EXECUCIÓ I DE L'OBRA ACABADA

### CONTROL D'EXECUCIÓ. OPERACIONS DE CONTROL:

Els punts de control més destacables són els següents:

- Inspecció visual del material abans de la seva col·locació, rebutjant les peces malmeses
- Replanteig de la situació de les peces.
- Preparació de les superfícies o punts de recolzament, neteja i anivellament.
- Col·locació de l'apuntament, en cas que sigui necessari.
- Anivellament i control topogràfic (si és el cas) de les peces col·locades.

### CONTROL D'EXECUCIÓ. CRITERIS DE PRESA DE MOSTRES:

Les operacions de control s'han de realitzar segons les indicacions de la DF.

### CONTROL D'EXECUCIÓ. INTERPRETACIÓ DE RESULTATS I ACTUACIONS EN CAS D'INCOMPLIMENT:

Correcció per part del contractista de les irregularitats observades.

No es permetrà la continuació dels treballs fins que no estiguin solucionats els defectes d'execució.

### CONTROL DE L'OBRA ACABADA. OPERACIONS DE CONTROL:

Els punts de control més destacables són els següents:

Inspecció visual de la unitat finalitzada i control de les condicions geomètriques d'acabat, segons el capítol 5 de l'annex 14 del CODI ESTRUCTURAL.

- Assaigs d'informació complementaria:

De les estructures projectades i construïdes d'acord el CODI ESTRUCTURAL, en les que els materials i l'execució hagin assolit la qualitat prevista, comprovada mitjançant els controls preceptius, sols necessiten sotmetre's a assaigs d'informació i en particular a proves de càrrega, les incloses en els següents supòsits:

- Quan així ho disposi les Instruccions, reglaments específics d'un tipus d'estructura o el plec de prescripcions tècniques particulars. - Quan degut a caràcter particular de l'estructura convingui comprovar que la mateixa reuneix certes condicions específiques. En aquest cas el plec de prescripcions tècniques particulars establirà els assaigs oportuns que s'han de realitzar, indicant amb tota precisió la forma de realitzar-los i la manera d'interpretar els resultats. - Quan a judici de la DF existeixin dubtes raonables sobre la seguretat, funcionalitat o durabilitat de l'estructura.

### CONTROL DE L'OBRA ACABADA. CRITERIS DE PRESA DE MOSTRES:

Els controls s'han de realitzar segons les indicacions de la DF, i el contingut del capítol 14 del CODI ESTRUCTURAL.

### CONTROL DE L'OBRA ACABADA. INTERPRETACIÓ DE RESULTATS I ACTUACIONS EN CAS D'INCOMPLIMENT:

Si s'aprecien deficiències importants en l'element construït, la DF podrà encarregar assaigs

d'informació complementaria (testimonis, ultrasons, escleròmetre) per tal de tenir coneixement de les condicions de resistència assolides o altres característiques de l'element.

---

## **HB SENYALITZACIÓ PROVISIONAL**

### **HB2 BARRERES DE SEGURETAT**

#### **HB2Z ELEMENTS AUXILIARS PER A BARRERES DE SEGURETAT**

#### **0.- ELEMENTOS QUE CONTEMPLA EL PLIEGO**

##### **HB2ZE100.**

##### **1.- DEFINICIÓ I CONDICIONS DE LES PARTIDES D'OBRA EXECUTADES**

Peces especials i/o elements auxiliars per a barreres de seguretat.

S'han considerat els elements següents:

- Extrem en forma de cua de peix amb l'extrem pla per a barreres de seguretat flexibles
- Captallums per a barreres de seguretat
- Terminal de barrera de seguretat flexible amb abatiment al terreny
- Terminal de barrera de seguretat rígida d'ús temporal

L'execució de la unitat d'obra inclou les operacions següents:

Extrem en forma de cua de peix i captallums:

- Replanteig
- Col·locació i ancoratge de l'element sobre el seu suport

Terminal de barrera de seguretat flexible:

- Descàrrega i alineació dels elements constituents del terminal
- Preparació de la superfície existent
- Replanteig
- Col·locació dels suports mitjançant clavats
- Acoblament de la resta de peces del terminal

Terminal de barrera de seguretat rígida d'ús temporal:

- Replanteig
- Unió a la barrera
- Fixació al terra

##### **TERMINAL DE BARRERA DE SEGURETAT RÍGIDA D'ÚS TEMPORAL:**

Les peces disposades per al muntatge no han de presentar arestes descantellades, discontinuïtats en el formigó o armadures visibles.

La barrera s'ha de situar a la posició indicada a la DT, amb les modificacions expressament aprovades per la DF durant el replanteig.

No hi ha d'haver peces que sobresurtin de l'alineació.

Ha de quedar fixat sòlidament pels punts de subjecció i amb el sistema de fixació disposat pel fabricant.

##### **2.- CONDICIONS DEL PROCÉS D'EXECUCIÓ**

###### **CONDICIONS GENERALS:**

El material, un cop descarregat a l'obra, s'instal·larà de manera immediata o el més aviat possible. La manipulació dels elements s'ha de fer de manera que no es produeixin deformacions que afectin el muntatge o funcionalitat, ni desprendiments en el recobriment dels mateixos.

Abans de començar el muntatge la DF ha d'aprovar el replanteig.

Si el muntatge afectés el trànsit de vianants o vehicles, el contractista ha de presentar amb la suficient antelació, a l'aprovació de la DF, el sistema de senyalització i el programa de tall, restricció o desviament del trànsit.

###### **TERMINAL DE BARRERA DE SEGURETAT RÍGIDA D'ÚS TEMPORAL:**

Abans d'executar la partida ha d'estar feta la base, complint les especificacions de la DT.

Abans de començar el muntatge la DF ha d'aprovar el replanteig.

El contractista ha de sotmetre a l'aprovació de la DF el pla de muntatge en el que s'ha d'indicar el mètode i mitjans auxiliars previstos.

La base de recolzament ha de ser estable i resistent.

La col·locació de la peça s'ha de realitzar de manera que no rebi cops que la puguin afectar.

Les irregularitats superiors a  $\pm 1$  cm entre la superfície de contacte de la barrera i el paviment, s'han de corregir col·locant bandes o tires de goma.

Les peces s'han de manipular pels punts d'ancoratge disposats per a aquest fi.

---

La unió entre les barreres s'ha de fer amb els elements de connexió subministrats pel fabricant.

3.- UNITAT I CRITERI D'AMIDAMENT  
Unitat de quantitat realment col·locada a l'obra d'acord amb les especificacions de la DT.

4.- NORMATIVA DE COMPLIMENT OBLIGATORI  
TERMINAL DE BARRERA DE SEGURETAT RÍGIDA D'ÚS TEMPORAL I EXTREM EN FORMA DE CUA DE PEIX:  
No hi ha normativa de compliment obligatori.

5.- CONDICIONS DE CONTROL D'EXECUCIÓ I DE L'OBRA ACABADA  
CONTROL D'EXECUCIÓ. OPERACIONS DE CONTROL DE TERMINAL DE BARRERA DE SEGURETAT RÍGIDA D'ÚS TEMPORAL I EXTREM EN FORMA DE CUA DE PEIX:  
Els punts de control més destacables són els següents:  
- Revisió de l'informe d'execució presentat pel contractista.

CRITERIS DE PRESA DE MOSTRES:  
Els controls s'han de fer segons les indicacions de la DF.

INTERPRETACIÓ DE RESULTATS I ACTUACIONS EN CAS D'INCOMPLIMENT DE TERMINAL DE BARRERA DE SEGURETAT RÍGIDA D'ÚS TEMPORAL I EXTREM EN FORMA DE CUA DE PEIX:  
La correcció dels defectes observats ha d'anar a càrrec del contractista.

---

## **HB SENYALITZACIÓ PROVISIONAL**

### **HBA SENYALITZACIÓ HORITZONTAL**

#### **HBA1 MARQUES LONGITUDINALS**

## **0.- ELEMENTOS QUE CONTEMPLA EL PLIEGO**

### **HBA1UAC1.**

1.- DEFINICIÓ I CONDICIONS DE LES PARTIDES D'OBRA EXECUTADES  
Pintat sobre paviment de marques vials, formant línies o signes, amb finalitats informatives i reguladores del trànsit.  
S'han considerat les marques següents:  
- Marques longitudinals  
S'han considerat els llocs d'aplicació següents:  
- Vials públics  
- Vials privats  
L'execució de la unitat d'obra inclou les operacions següents:  
- Preparació de la superfície existent  
- Replanteig i premarcat  
- Aplicació de la marca vial  
- Proteccions provisionals durant l'aplicació i el temps d'assecat

CONDICIONS GENERALS:  
Les marques vials utilitzades seran, d'acord amb la norma UNE-EN 1436, dels següents tipus:  
- En funció de la seva vida útil: - Permanents (P) - Temporals (T)  
- En funció de la visibilitat nocturna o propietats de retrorreflexió: - Tipus 0 (NR): no retrorreflectants - Tipus I (R): retrorreflectants en sec - Tipus II (RW): retrorreflectants en sec i amb humitat - Tipus II (RR): retrorreflectants en sec, amb humitat i amb pluja  
- En funció de les seves propietats de resistència al lliscament: - Estructurades (E) - No estructurades (NE)  
- En funció d'altres usos especials: - Sonores (S) - Fàcils d'eliminar (F) - De emmarcar (B) - Emmascaradora (M) - En forma de tauler d'escacs (D)  
- En funció de la forma d'aplicació: - Marques vials "in situ" - Marques vials prefabricades

La marca vial o sistema de senyalització horitzontal estarà formada per un material base i en el seu cas, unes addicions de materials de pre-barrejat i/o de post-barrejat en les proporcions indicades a les instruccions d'aplicació del sistema.  
El material base estarà constituït per pintures, plàstics en fred o per termoplàstics.  
Els requisits essencials de les marques vials; visibilitat nocturna, visibilitat diürna, resistència al lliscament i color, han de complir les especificacions de la UNE-EN 1436 i es determinaran amb els mètodes establerts en aquesta norma.  
Les marques tindran el color, forma, dimensions i ubicació indicades a la DT.

Han de tenir les vores netes i ben perfilades.

La capa de pintura ha de ser clara, uniforme i duradera.

Dosificació estàndard del material base per a marques vials permanents:

- Pintures: 720 g/m<sup>2</sup>
- Termoplàstics en capa fina: 3000 g/m<sup>2</sup>
- Termoplàstics en capa gruixuda: 5000 g/m<sup>2</sup>
- Plàstics en fred en dos components en capa fina: 1000 g/m<sup>2</sup>
- Plàstics en fred en dos components en capa gruixuda: 3000 g/m<sup>2</sup>

Toleràncies d'execució:

- Replanteig: ± 3,0 cm
- Dosificació de pintura i microesferes: - 0%, + 20%

MARQUES VIALS RETRORREFLECTANTS:

El material base de la marca vial portarà incorporades, per pre-barrejat i/o post-barrejat, microesferes de vidre que li conferiran el caràcter retrorreflectant.

La retrorreflexió de la marca vial en condicions d'humitat o de pluja es podrà reforçar mitjançant propietats especials en la seva textura superficial, microesferes de vidre gruixudes, o altres mitjans.

Dosificació estàndard de microesferes de vidre i càrregues antilliscants de post-barrejat afegides al material base:

- Pintures: 480 g/m<sup>2</sup>
- Termoplàstics en capa fina: 500 g/m<sup>2</sup>
- Termoplàstics en capa gruixuda: 500 g/m<sup>2</sup>
- Plàstics en fred en dos components en capa fina: 500 g/m<sup>2</sup>
- Plàstics en fred en dos components en capa gruixuda: 500 g/m<sup>2</sup>

MARQUES VIALS EN CARRETERES:

Les marques vials utilitzades a la xarxa de carreteres de l'Estat seran, d'acord amb la norma UNE-EN 1436, dels següents tipus:

- En funció de la seva vida útil:
  - Permanents (P): de color blanc, utilitzades en la senyalització horitzontal de carreteres amb trànsit convencional.
- En funció de la visibilitat nocturna o propietats de retrorreflexió:
  - Tipus II (RW): marca vial estructurada o no, dissenyada per a mantenir la retrorreflexió en sec i amb humitat.
  - Tipus II (RR): marca vial estructurada dissenyada per a mantenir la retrorreflexió en sec, amb humitat i pluja.
- En funció d'altres usos especials:
  - Sonores (S): marca vial amb ressaltos que produeix efectes sonors i mecànics (vibracions). Seran permanents i de tipus II (RR).
  - De emmarcar (B): marca vial permanent de color negre, utilitzada a l'emmarcat de marques vials per a millorar el seu contrast.
  - En forma de taulell d'escacs (D): marca vial permanent de color vermell, utilitzada per a senyalització d'accés a un llit de frenada.

Els requisits de comportament de les marques vials compliran amb les característiques especificades a la taula 700.2a del PG 3 vigent, per a les de color blanc i a les taules 700.2.b i 700.2.c per a les de color negre i vermell respectivament.

La marca vial tindrà la classe de durabilitat adequada a les característiques de la carretera a la que s'ha d'aplicar. En funció del factor de desgast, calculat segons les especificacions de l'article 700.3.4.1 del PG 3 vigent, la durabilitat dels requisits, assajada d'acord amb la norma UNE-EN 13197, complirà:

- Marques vials de colors blanc i negre: classes P5, P6 o P7
- Marques vials de color vermell: >= classe P4

El material base de la marca vial i la seva forma d'aplicació seran compatibles amb el suport sobre el que s'ha d'aplicar:

- En actuacions de repintat: complirà els criteris de compatibilitat amb la marca vial existent, d'acord amb la taula 700.9 del PG 3 vigent.
- En aplicacions sobre paviment nou: serà conforme amb els criteris establerts a la taula 700.10 del PG 3 vigent.

Els requisits de comportament de les marques vials, durant el període de garantia, han de complir amb les característiques especificades a la taula 700.11 del PG 3 vigent, per a les de color blanc i a les taules 700.2.b i 700.2.c per a les de color negre i vermell respectivament.

## 2.- CONDICIONS DEL PROCÉS D'EXECUCIÓ

CONDICIONS GENERALS:

S'ha de treballar a una temperatura entre 5° i 40°C i amb vents inferiors a 25 km/h.

No podrà aplicar-se la marca vial:

- Quan la temperatura del substrat no superi almenys en 3°C al punt de rosada.
- Quan el paviment estigui humit.

Abans de començar les feines, la DF ha d'aprovar l'equip, les mesures de protecció del trànsit i les senyalitzacions auxiliars.

No s'iniciaran obres que afectin a la lliure circulació sense haver col·locat la corresponent senyalització, abalisament i, en el seu cas, defenses. La seva forma, suport, colors, pictogrames i dimensions es correspondran amb l'establert a la Norma de Carreteres 8.3.- IC i catàleg d'Elements de Senyalització, Abalisament i Defensa per a circulació vial.

L'aplicació de la marca vial es realitzarà d'acord amb les instruccions del sistema de senyalització

vial horitzontal, subministrat pel fabricant, que inclouran com a mínim:

- Identificació del fabricant
- Dosificacions
- Tipus i proporcions de materials de post-barrejat, en el seu cas
- Necessitat o no de microesferes de vidre de pre-barrejat

La maquinària i equips de posada en obra de marques vials compliran els requisits que estableix l'article 700.5 del PG 3 vigent i es classificaran i caracteritzaran segons el que especifica la norma UNE 135277-1.

El compliment d'aquests requisits s'haurà d'acreditar mitjançant la presentació de la declaració del contractista, que per a cada màquina a utilitzar ha d'incloure la següent informació, d'acord amb la norma UNE 135277-1:

- Fitxa tècnica de cada màquina
- Requisits associats a cada classe de màquina
- Identificació dels elements de la màquina

Abans del començament de cada unitat d'obra, inclosos amples diferents de línies i per a cada equip, s'ha de procedir, sota la supervisió de la DF, a l'ajust de la maquinària per a determinar els paràmetres d'aplicació d'acord amb el que especifica la norma UNE 135277-1, i s'eleva acta de cada un dels ajustos realitzats.

S'han de preveure sistemes de drenatge per a evitar que les marques vials aplicades siguin la causa de la formació d'una pel·lícula d'aigua sobre el paviment.

La superfície on s'ha d'aplicar la pintura ha d'estar neta, sense materials no adherits i completament seca.

Quan el sistema de senyalització vial horitzontal no sigui compatible amb el substrat (paviment o marca vial antiga), es procedirà a l'esborrat de la marca vial existent, o a l'aplicació d'una imprimació o d'un tractament superficial adequat, segons el parer de la DF, per a garantir aquesta compatibilitat.

En el cas de superfícies de formigó, no han de quedar restes de productes o materials utilitzats per al curat del formigó.

Quan el factor de luminància del paviment sigui  $> 0,15$ , segons UNE-EN 1436, s'emmarcarà la marca vial amb una marca d'emmarcar pintada a banda i banda amb un ample igual a la meitat del corresponent a la marca vial existent.

Si la superfície a pintar és un morter o formigó, no presentarà eflorescències, ni reaccions alcalines.

Si la superfície on s'aplica la pintura és llisa i no té prou adherència amb la pintura, s'ha de fer un tractament per a donar-li un grau d'adherència suficient.

Si la superfície presenta defectes o forats, s'han de corregir abans d'aplicar la pintura, utilitzant material del mateix tipus que el paviment existent.

Abans d'aplicar la pintura s'ha de fer un replanteig topogràfic, que serà aprovat per la DF.

S'han de protegir les marques del trànsit durant el procés inicial d'assecat.

### 3.- UNITAT I CRITERI D'AMIDAMENT

#### MARQUES LONGITUDINALS O MARQUES TRANSVERSALS:

m de llargària pintada, d'acord amb les especificacions de la DT i mesurat en l'eix de la marca sobre el paviment.

Aquesta partida inclou les operacions auxiliars de neteja i acondicionament del paviment a pintar.

### 4.- NORMATIVA DE COMPLIMENT OBLIGATORI

#### VIALS PÚBLICS:

Orden de 16 de julio de 1987 por la que se aprueba la Norma 8.2-IC Marcas Viales, de la Instrucción de carreteras.

\* Orden de 6 de febrero de 1976 por la que se aprueba el Pliego de Prescripciones Técnicas Generales para Obras de Carreteras y Puentes (PG-3).

\* Orden FOM/2523/2014, de 12 de diciembre, por la que se actualizan determinados artículos del Pliego de Prescripciones Técnicas Generales para Obras de Carreteras y Puentes, relativos a materiales básicos, a firmes y pavimentos, y a señalización, balizamiento y sistemas de contención de vehículos (PG-3).

\* Orden FOM/510/2018, de 8 de mayo, por la que se modifica la Orden FOM/2523/2014, de 12 de diciembre, por la que se actualizan determinados artículos del Pliego de Prescripciones Técnicas Generales para Obras de Carreteras y Puentes, relativos a materiales básicos, a firmes y pavimentos, y a señalización, balizamiento y sistemas de contención de vehículos (PG-3).

\* Guía para el proyecto y ejecución de obras de señalización horizontal

\* UNE-EN 1436:2009+A1:2009 Materiales para señalización vial horizontal. Comportamiento de las marcas viales aplicadas sobre la calzada.

#### VIALS PRIVATS:

No hi ha normativa de compliment obligatori.

### 5.- CONDICIONS DE CONTROL D'EXECUCIÓ I DE L'OBRA ACABADA

#### CONTROL D'EXECUCIÓ. OPERACIONS DE CONTROL:

Els punts de control més destacables són els següents:

- Revisió de les condicions d'emmagatzematge i conservació dels materials.
- Revisió de la data de fabricació dels materials.

- Revisió del part diari lliurat pel contractista, que inclou, com a mínim la següent informació:

---

- Referència dels lots i dosificacions dels materials consumits.
- Condicions (temperatura, pressió, etc...) utilitzades en els equips d'aplicació.
- Tipus i dimensions de la marca vial.
- Localització i referència sobre el paviment de les marques vials.
- Data de posada en obra.
- Temperatura i humitat relativa al començament i a meitat de la jornada de treball.
- Observacions i incidències que puguin influir en la vida útil o característiques de la marca vial aplicada.

- Comprovació del compliment de les dosificacions especificades.

- Inspeccions per a verificar la informació inclosa en el part d'obra i a l'acta d'ajust de la maquinària.

Els controls es realitzaran d'acord amb l'apartat 700.8.3 del PG 3 vigent.

CONTROL D'EXECUCIÓ. CRITERIS DE PRESA DE MOSTRES:

Durant l'aplicació de la pintura, la presa de mostres per a comprovació de les dosificacions es realitzarà d'acord amb el que estableix l'article 700.8.3.3 del PG 3 vigent.

CONTROL D'EXECUCIÓ. INTERPRETACIÓ DE RESULTATS I ACTUACIONS EN CAS D'INCOMPLIMENT:

Es rebutjaran les marques vials aplicades d'un mateix tipus quan es donin els següents supòsits:

- Els materials aplicats no es corresponen amb els aplegats.
- La maquinària utilitzada no compleix els requisits especificats a l'article 700.5.2 del PG 3 vigent.

- Les condicions de posada en obra no es corresponen amb les aprovades a l'acta d'ajust de l'obra.

- El valor mitjà de la dosificació de cada material és inferior a les dosificacions especificades.

- El coeficient de variació de la dosificació del material aplicat supera el 20%.

El Contractista executarà de nou, a càrrec seu, les marques vials que hagin estat rebutjades.

CONTROL DE L'OBRA ACABADA. OPERACIONS DE CONTROL:

Durant el període de garantia (2 anys a partir de la data d'aplicació) es realitzaran controls periòdics de les marques vials per a verificar, in situ, si compleixen els requisits especificats.

Els controls es realitzaran de forma puntual, de manera contínua, o amb els dos mètodes:

- Mètode d'assaig puntual: - Es realitzarà amb equips portàtils. - Es verificaran les característiques especificades a la taula 700.12 del PG 3 vigent, incloent, com a mínim, el coeficient de luminància retrorreflexada en sec.

- Mètode d'assaig continu: - Es realitzarà amb equips dinàmics d'alt rendiment, segons UNE-EN 1436. - Es verificarà, com a mínim, el coeficient de luminància retrorreflexada en sec.

- La DF podrà sol·licitar la mesura del coeficient de fricció o altres característiques addicionals.

CONTROL DE L'OBRA ACABADA. CRITERIS DE PRESA DE MOSTRES:

Els controls es realitzaran segons les instruccions de la DF, que durant el període de garantia podrà sol·licitar la realització de comprovacions de les característiques de les marques vials en qualsevol moment i tantes vegades com consideri oportú.

CONTROL DE L'OBRA ACABADA. INTERPRETACIÓ DE RESULTATS I ACTUACIONS EN CAS D'INCOMPLIMENT:

Es rebutjaran les marques vials que no compleixin, durant el període de garantia, els requisits de comportament especificats a les taules 700.11, 700.2b i 700.2c del PG3 vigent, per als colors blanc, negre i vermell respectivament.

El Contractista repintarà de nou, a càrrec seu, les marques vials que hagin estat rebutjades.

---

## HB SENYALITZACIÓ PROVISIONAL

### HBB SENYALITZACIÓ VERTICAL

#### HBB2 SENYALS D'INFORMACIÓ I DE DIRECCIÓ

## 0.- ELEMENTOS QUE CONTEMPLA EL PLIEGO

HBB20005PN.

### 1.- DEFINICIÓ I CONDICIONS DE LES PARTIDES D'OBRA EXECUTADES

Senyalització que referida a un objecte, activitat o situació determinades, proporcioni una indicació o una obligació relativa a la seguretat o la salut en el treball mitjançant un senyal en forma de plafó o un color, segons procedeixi.

CONDICIONS D'UTILITZACIÓ:

Principis generals:

Per a la utilització de la senyalització de seguretat s'ha de partir dels següents principis generals:



- La senyalització mai no elimina el risc.
- Una correcta senyalització no dispensa de l'adopció de mesures de seguretat i protecció per part dels projectistes i responsables de la seguretat en cada tall.
- Els destinataris hauran de tenir un coneixement adequat del sistema de senyalització.
- La senyalització indiscriminada pot provocar confusió o despreocupació en qui ho rebi, eliminant la seva eficàcia preventiva.

#### CRITERIS DE SENYALITZACIÓ PROVISIONAL EN LES OBRES DE CONSTRUCCIÓ:

La seva forma, suport, colors, pictogrames i dimensions es correspondran amb els establerts en el RD 485/1997, de 14 d'abril, i estaran advertint, prohibint, obligant o informant en els llocs en què realment es necessiti, i solament en aquests.

En aquelles obres en les quals la intrusió de persones alienes hi sigui una possibilitat, hauran de col·locar-se els senyals de seguretat, amb llegendes al seu peu (senyal addicional), indicatives del seus respectius continguts.

S'instal·laran preferentment a una altura i posició adequades a l'angle visual dels seus destinataris, tenint en compte possibles obstacles, en la proximitat immediata del risc o objecte a senyalitzar o, quant es tracti d'un risc general, en l'accés a la zona de risc.

L'emplaçament del senyal serà accessible, estarà ben il·luminat i serà fàcilment visible.

No se situaran gaires senyals pròxims entre si. Nota: Cal recordar que el rètol general enunciatiu dels senyals de seguretat, que acostuma a situar-se a l'entrada de l'obra, té únicament la consideració de plafó indicatiu.

Els senyals hauran de retirar-se quan deixi d'existir la situació que justificava el seu emplaçament. No s'iniciaran obres que afectin a la lliure circulació sense haver col·locat la corresponent senyalització, abalisament i, en el seu cas, defenses. La seva forma, suport, colors, pictogrames i dimensions es correspondran amb l'establert en la Norma de Carreteres 8.3.- IC i catàleg d'Elements de Senyalització, Abalisament i Defensa per a circulació vial.

La part inferior dels senyals estaran a 1 m sobre la calçada. S'exceptua el cas dels senyals "SENTIT PROHIBIT" i "SENTIT OBLIGATORI" en calçades divergents, que podran col·locar-se sobre un pal solament, a la mínima altura.

Els senyals i plafons direccionals, es col·locaran sempre perpendiculars a l'eix de la via, mai inclinats.

El fons dels senyals provisionals d'obra serà de color groc.

Està prohibit posar cartells amb missatges escrits, diferents dels que figuren en el Codi de Circulació.

Tot senyal que impliqui una PROHIBICIÓ o OBLIGACIÓ haurà de ser repetida a intervals d'1 min. (s/velocitat limitada) i anul·lada en quant sigui possible.

Tota senyalització d'obres que exigeixi l'ocupació de part de l'esplanada de la carretera, es compondrà, com a mínim, dels següents elements:

- Senyal de perill "OBRES" (Placa TP 18)

- Barrera que limiti frontalment la zona no utilitzable de l'esplanada

La placa "OBRES" haurà d'estar, com a mínim, a 150 m i, com a màxim, a 250 m de la barrera, en funció de la visibilitat del tram, de la velocitat del tràfic i del número de senyals complementaris, que es necessitin col·locar entre senyal i barrera. Finalitzats els treballs hauran de retirar-se totalment, si no queda cap obstacle en la calçada.

Per a aclarir, completar o intensificar la senyalització mínima, podrà afegir-se, segons les circumstàncies, els següents elements:

- Limitació progressiva de la velocitat, en escalons màxims de 30 km/h, des de la màxima permesa a la carretera fins la detenció total si fos necessari (Placa TR 301). El primer senyal de limitació pot situar-se prèviament a la de perill "OBRES"

- Avis de règim de circulació a la zona afectada (Plaques TP 25, TR 400, TR 5, TR 6, TR 305)

- Orientació dels vehicles per les possibles desviacions (Placa TR 401).

- Delimitació longitudinal de la zona ocupada.

No s'ha de limitar la velocitat per sota de 60 km/h en autopista o autovies, ni a 50 km a la resta de les vies, llevat del cas d'ordenació en sentit únic alternatiu, que podrà rebaixar-se a 40 km/h. L'ordenació en sentit únic "ALTERNATIU" es durà a terme per un dels següents sistemes:

- Establiment de la prioritat d'un dels sentits mitjançant senyals fixos. Circular, amb fletxa vermella i negra. Quadrada, amb fletxa vermella i blanca.

- Ordenació diürna mitjançant senyals manuals (paletes o discos), si els senyalitzadors es poden comunicar visualment o mitjançant radio telèfon. Nota: El sistema de "testimoni" està totalment proscriu.

- Mitjançant semàfor regulador.

Quan s'hagi de tallar totalment la carretera o s'estableixi sentit únic alternatiu, durant la nit, la detenció serà regulada mitjançant semàfors. Durant el dia, poden utilitzar-se senyalitzadors amb armilla fotoluminiscent.

Quan per la zona de calçada lliure puguin circular dues files de vehicles s'indicarà la desviació de l'obstacle amb una sèrie de senyals TR 401 (direcció obligatòria), inclinades a 45° i formant en planta una alineació recta, l'angle de la qual amb el cantell de la carretera sigui inferior quant major sigui la velocitat permesa en el tram.

Tots els senyals seran clarament visibles, i per la nit reflectors.

#### 2.- CONDICIONS DEL PROCÉS D'EXECUCIÓ

Es seguiran les recomanacions d'emmagatzematge i atenció, fixats pel fabricant i la DGT. Es reemplaçaran els elements, es netejaran, es farà un manteniment i es col·locaran en el lloc assignat, seguint les instruccions del fabricant i la DGT. S'emmagatzemaran en compartiments amplis i secs, amb temperatures compreses entre 15 i 25 °C. Els estocs i les entregues estaran documentades i custodiades, amb justificant de recepció i rebut, per un responsable delegat per l'empresa.

La vida útil dels senyals i abalisaments és limitada, degut tant al seu desgast prematur per l'ús, com a actuacions de vandalisme o atemptat patrimonial, amb independència que hagin estat o no utilitzades.

### 3.- UNITAT I CRITERI D'AMIDAMENT

PLAQUES, SENYALS, SEMÀFORS I BASTIDOR PER A SUPORT DE SENYALITZACIÓ MÒBIL:

Unitat de quantitat instal·lada a l'obra d'acord amb la DT.

### 4.- NORMATIVA DE COMPLIMENT OBLIGATORI

Ley 31/1995, de 8 de noviembre, de prevención de riesgos laborales.

Real Decreto 485/1997, de 14 de abril, sobre disposiciones mínimas en materia de señalización de seguridad y salud en el trabajo.

Real Decreto 363/1995, de 10 de marzo, por la que se aprueba el reglamento sobre notificación de sustancias nuevas y clasificación, envasado y etiquetado de sustancias peligrosas.

Orden de 31 de agosto de 1987 sobre señalización, balizamiento, defensa, limpieza y terminación de obras fijas en vías fuera de poblado.(Instrucción 8.3-IC).

UNE 23033-1:1981 Seguridad contra incendios. Señalización.

Real Decreto 842/2002 de 2 de agosto, por el que se aprueba el Reglamento Electrotécnico de Baja Tensión. REBT 2002.

UNE 1063:2000 Caracterización de tuberías según la materia de paso.

UNE 48103:1994 Pinturas y barnices. Colores normalizados.

DIN 2403:1984 Identification of pipelines according to the fluid conveyed.

UNE-EN 60073:1997 Principios básicos y de seguridad para interfaces hombre-máquina, el marcado y la identificación. Principios de codificación para dispositivos indicadores y actuadores.

UNE-EN 60204-1:1999 Seguridad de las máquinas. Equipo eléctrico de las máquinas. Parte 1: Requisitos generales.

## HB SENYALITZACIÓ PROVISIONAL

### HBB SENYALITZACIÓ VERTICAL

#### HBB2 SENYALS D'INFORMACIÓ I DE DIRECCIÓ

##### HBB200 SENYALS D'INFORMACIÓ I DE DIRECCIÓ

## 0.- ELEMENTOS QUE CONTEMPLA EL PLIEGO

### HBB20005PN.

#### 1.- DEFINICIÓ I CONDICIONS DE LES PARTIDES D'OBRA EXECUTADES

Senyalització que referida a un objecte, activitat o situació determinades, proporcioni una indicació o una obligació relativa a la seguretat o la salut en el treball mitjançant un senyal en forma de plafó o un color, segons procedeixi.

#### CONDICIONS D'UTILITZACIÓ:

Principis generals:

Per a la utilització de la senyalització de seguretat s'ha de partir dels següents principis generals:

- La senyalització mai no elimina el risc.
- Una correcta senyalització no dispensa de l'adopció de mesures de seguretat i protecció per part dels projectistes i responsables de la seguretat en cada tall.
- Els destinataris hauran de tenir un coneixement adequat del sistema de senyalització.
- La senyalització indiscriminada pot provocar confusió o despreocupació en qui ho rebí, eliminant la seva eficàcia preventiva.

#### CRITERIS DE SENYALITZACIÓ PROVISIONAL EN LES OBRES DE CONSTRUCCIÓ:

La seva forma, suport, colors, pictogrames i dimensions es correspondran amb els establerts en el RD 485/1997, de 14 d'abril, i estaran advertint, prohibint, obligant o informant en els llocs en

què realment es necessiti, i solament en aquests.

En aquelles obres en les quals la intrusió de persones alienes hi sigui una possibilitat, hauran de col·locar-se els senyals de seguretat, amb llegendes al seu peu (senyal addicional), indicatives dels seus respectius continguts.

S'instal·laran preferentment a una altura i posició adequades a l'angle visual dels seus destinataris, tenint en compte possibles obstacles, en la proximitat immediata del risc o objecte a senyalitzar o, quant es tracti d'un risc general, en l'accés a la zona de risc.

L'emplaçament del senyal serà accessible, estarà ben il·luminat i serà fàcilment visible.

No se situaran gaires senyals pròxims entre si. Nota: Cal recordar que el rètol general enunciatiu dels senyals de seguretat, que acostuma a situar-se a l'entrada de l'obra, té únicament la consideració de plafó indicatiu.

Els senyals hauran de retirar-se quan deixi d'existir la situació que justificava el seu emplaçament.

No s'iniciaran obres que afectin a la lliure circulació sense haver col·locat la corresponent senyalització, abalisament i, en el seu cas, defenses. La seva forma, suport, colors, pictogrames i dimensions es correspondran amb l'establert en la Norma de Carreteres 8.3.- IC i catàleg d'Elements de Senyalització, Abalisament i Defensa per a circulació vial.

La part inferior dels senyals estaran a 1 m sobre la calçada. S'exceptua el cas dels senyals "SENTIT PROHIBIT" i "SENTIT OBLIGATORI" en calçades divergents, que podran col·locar-se sobre un pal solament, a la mínima altura.

Els senyals i plafons direccionals, es col·locaran sempre perpendiculars a l'eix de la via, mai inclinats.

El fons dels senyals provisionals d'obra serà de color groc.

Està prohibit posar cartells amb missatges escrits, diferents dels que figuren en el Codi de Circulació.

Tot senyal que impliqui una PROHIBICIÓ o OBLIGACIÓ haurà de ser repetida a intervals d'1 min. (s/velocitat limitada) i anul·lada en quant sigui possible.

Tota senyalització d'obres que exigeixi l'ocupació de part de l'esplanada de la carretera, es compondrà, com a mínim, dels següents elements:

- Senyal de perill "OBRES" (Placa TP 18)
- Barrera que limiti frontalment la zona no utilitzable de l'esplanada

La placa "OBRES" haurà d'estar, com a mínim, a 150 m i, com a màxim, a 250 m de la barrera, en funció de la visibilitat del tram, de la velocitat del tràfic i del número de senyals complementaris, que es necessitin col·locar entre senyal i barrera. Finalitzats els treballs hauran de retirar-se totalment, si no queda cap obstacle en la calçada.

Per a aclarir, completar o intensificar la senyalització mínima, podrà afegir-se, segons les circumstàncies, els següents elements:

- Limitació progressiva de la velocitat, en escalons màxims de 30 km/h, des de la màxima permesa a la carretera fins la detenció total si fos necessari (Placa TR 301). El primer senyal de limitació pot situar-se prèviament a la de perill "OBRES"
- Avis de règim de circulació a la zona afectada (Plaques TP 25, TR 400, TR 5, TR 6, TR 305)
- Orientació dels vehicles per les possibles desviacions (Placa TR 401).
- Delimitació longitudinal de la zona ocupada.

No s'ha de limitar la velocitat per sota de 60 km/h en autopista o autovies, ni a 50 km a la resta de les vies, llevat del cas d'ordenació en sentit únic alternatiu, que podrà rebaixar-se a 40 km/h. L'ordenació en sentit únic "ALTERNATIU" es durà a terme per un dels següents sistemes:

- Establiment de la prioritat d'un dels sentits mitjançant senyals fixos. Circular, amb fletxa vermella i negra. Quadrada, amb fletxa vermella i blanca.
- Ordenació diürna mitjançant senyals manuals (paletes o discos), si els senyalitzadors es poden comunicar visualment o mitjançant radio telèfon. Nota: El sistema de "testimoni" està totalment proscriu.

- Mitjançant semàfor regulador.

Quan s'hagi de tallar totalment la carretera o s'estableixi sentit únic alternatiu, durant la nit, la detenció serà regulada mitjançant semàfors. Durant el dia, poden utilitzar-se senyalitzadors amb armilla fotoluminiscent.

Quan per la zona de calçada lliure puguin circular dues files de vehicles s'indicarà la desviació de l'obstacle amb una sèrie de senyals TR 401 (direcció obligatòria), inclinades a 45° i formant en planta una alineació recta, l'angle de la qual amb el cantell de la carretera sigui inferior quant major sigui la velocitat permesa en el tram.

Tots els senyals seran clarament visibles, i per la nit reflectors.

## 2.- CONDICIONS DEL PROCÉS D'EXECUCIÓ

Es seguiran les recomanacions d'emmagatzematge i atenció, fixats pel fabricant i la DGT.

Es reemplaçaran els elements, es netejaran, es farà un manteniment i es col·locaran en el lloc assignat, seguint les instruccions del fabricant i la DGT.

S'emmagatzemaran en compartiments amples i secs, amb temperatures compreses entre 15 i 25 °C.

Els estocs i les entregues estaran documentades i custodiades, amb justificant de recepció i rebut, per un responsable delegat per l'empresa.

La vida útil dels senyals i abalisaments és limitada, degut tant al seu desgast prematur per l'ús, com a actuacions de vandalisme o atemptat patrimonial, amb independència que hagin estat o no utilitzades.

### 3.- UNITAT I CRITERI D'AMIDAMENT

PLAQUES, SENYALS, SEMÀFORS I BASTIDOR PER A SUPORT DE SENYALITZACIÓ MÒBIL:

Unitat de quantitat instal·lada a l'obra d'acord amb la DT.

### 4.- NORMATIVA DE COMPLIMENT OBLIGATORI

Ley 31/1995, de 8 de noviembre, de prevención de riesgos laborales.

Real Decreto 485/1997, de 14 de abril, sobre disposiciones mínimas en materia de señalización de seguridad y salud en el trabajo.

Real Decreto 363/1995, de 10 de marzo, por la que se aprueba el reglamento sobre notificación de sustancias nuevas y clasificación, envasado y etiquetado de sustancias peligrosas.

Orden de 31 de agosto de 1987 sobre señalización, balizamiento, defensa, limpieza y terminación de obras fijas en vías fuera de poblado. (Instrucción 8.3-IC).

UNE 23033-1:1981 Seguridad contra incendios. Señalización.

Real Decreto 842/2002 de 2 de agosto, por el que se aprueba el Reglamento Electrotécnico de Baja Tensión. REBT 2002.

UNE 1063:2000 Caracterización de tuberías según la materia de paso.

UNE 48103:1994 Pinturas y barnices. Colores normalizados.

DIN 2403:1984 Identification of pipelines according to the fluid conveyed.

UNE-EN 60073:1997 Principios básicos y de seguridad para interfaces hombre-máquina, el marcado y la identificación. Principios de codificación para dispositivos indicadores y actuadores.

UNE-EN 60204-1:1999 Seguridad de las máquinas. Equipo eléctrico de las máquinas. Parte 1: Requisitos generales.

---

## HB SENYALITZACIÓ PROVISIONAL

### HBB SENYALITZACIÓ VERTICAL

### HBBA SENYALS DE SEURETAT LABORAL

## 0.- ELEMENTOS QUE CONTEMPLA EL PLIEGO

HBBA003PN, HBBA005PN, HBBA007PN, HBBAB115PN, HBBAC005PN, HBBAF004PN, HBBAF007PN, HBBA1511.

### 1.- DEFINICIÓ I CONDICIONS DE LES PARTIDES D'OBRA EXECUTADES

Senyalització que referida a un objecte, activitat o situació determinades, proporcioni una indicació o una obligació relativa a la seguretat o la salut en el treball mitjançant un senyal en forma de plafó o un color, segons procedeixi.

#### CONDICIONS D'UTILITZACIÓ:

Principis generals:

Per a la utilització de la senyalització de seguretat s'ha de partir dels següents principis generals:

- La senyalització mai no elimina el risc.
- Una correcta senyalització no dispensa de l'adopció de mesures de seguretat i protecció per part dels projectistes i responsables de la seguretat en cada tall.
- Els destinataris hauran de tenir un coneixement adequat del sistema de senyalització.
- La senyalització indiscriminada pot provocar confusió o despreocupació en qui ho rebí, eliminant la seva eficàcia preventiva.

#### CRITERIS DE SENYALITZACIÓ PROVISIONAL EN LES OBRES DE CONSTRUCCIÓ:

La seva forma, suport, colors, pictogrames i dimensions es correspondran amb els establerts en el RD 485/1997, de 14 d'abril, i estaran advertint, prohibint, obligant o informant en els llocs en què realment es necessita, i solament en aquests.

En aquelles obres en les quals la intrusió de persones alienes hi sigui una possibilitat, hauran de col·locar-se els senyals de seguretat, amb llegendes al seu peu (senyal addicional), indicatives dels seus respectius continguts.

S'instal·laran preferentment a una altura i posició adequades a l'angle visual dels seus destinataris, tenint en compte possibles obstacles, en la proximitat immediata del risc o objecte a senyalitzar o, quant es tracti d'un risc general, en l'accés a la zona de risc.

L'emplaçament del senyal serà accessible, estarà ben il·luminat i serà fàcilment visible.

No se situaran gaires senyals pròxims entre si. Nota: Cal recordar que el rètol general enunciatiu dels senyals de seguretat, que acostuma a situar-se a l'entrada de l'obra, té únicament la consideració de plafó indicatiu.

Els senyals hauran de retirar-se quan deixi d'existir la situació que justificava el seu emplaçament.

---

No s'iniciaran obres que afectin a la lliure circulació sense haver col·locat la corresponent senyalització, abalisament i, en el seu cas, defenses. La seva forma, suport, colors, pictogrames i dimensions es correspondran amb l'establert en la Norma de Carreteres 8.3.- IC i catàleg d'Elements de Senyalització, Abalisament i Defensa per a circulació vial.

La part inferior dels senyals estaran a 1 m sobre la calçada. S'exceptua el cas dels senyals "SENTIT PROHIBIT" i "SENTIT OBLIGATORI" en calçades divergents, que podran col·locar-se sobre un pal solament, a la mínima altura.

Els senyals i plafons direccionals, es col·locaran sempre perpendiculars a l'eix de la via, mai inclinats.

El fons dels senyals provisionals d'obra serà de color groc.

Està prohibit posar cartells amb missatges escrits, diferents dels que figuren en el Codi de Circulació.

Tot senyal que impliqui una PROHIBICIÓ o OBLIGACIÓ haurà de ser repetida a intervals d'1 min. (s/velocitat limitada) i anul·lada en quant sigui possible.

Tota senyalització d'obres que exigeixi l'ocupació de part de l'esplanada de la carretera, es composarà, com a mínim, dels següents elements:

- Senyal de perill "OBRES" (Placa TP 18)
- Barrera que limiti frontalment la zona no utilitzable de l'esplanada
- La placa "OBRES" haurà d'estar, com a mínim, a 150 m i, com a màxim, a 250 m de la barrera, en funció de la visibilitat del tram, de la velocitat del tràfic i del número de senyals complementaris, que es necessitin col·locar entre senyal i barrera. Finalitzats els treballs hauran de retirar-se totalment, si no queda cap obstacle en la calçada.
- Per a aclarir, completar o intensificar la senyalització mínima, podrà afegir-se, segons les circumstàncies, els següents elements:
  - Limitació progressiva de la velocitat, en escalons màxims de 30 km/h, des de la màxima permesa a la carretera fins la detenció total si fos necessari (Placa TR 301). El primer senyal de limitació pot situar-se prèviament a la de perill "OBRES"
  - Avis de règim de circulació a la zona afectada (Plaques TP 25, TR 400, TR 5, TR 6, TR 305)
  - Orientació dels vehicles per les possibles desviacions (Placa TR 401).
  - Delimitació longitudinal de la zona ocupada.

No s'ha de limitar la velocitat per sota de 60 km/h en autopista o autovies, ni a 50 km a la resta de les vies, llevat del cas d'ordenació en sentit únic alternatiu, que podrà rebaixar-se a 40 km/h. L'ordenació en sentit únic "ALTERNATIU" es durà a terme per un dels següents sistemes:

- Establiment de la prioritat d'un dels sentits mitjançant senyals fixos. Circular, amb fletxa vermella i negra. Quadrada, amb fletxa vermella i blanca.
- Ordenació diürna mitjançant senyals manuals (paletes o discos), si els senyalitzadors es poden comunicar visualment o mitjançant radio telèfon. Nota: El sistema de "testimoni" està totalment proscriu.
- Mitjançant semàfor regulador.

Quan s'hagi de tallar totalment la carretera o s'estableixi sentit únic alternatiu, durant la nit, la detenció serà regulada mitjançant semàfors. Durant el dia, poden utilitzar-se senyalitzadors amb armilla fotoluminiscent.

Quan per la zona de calçada lliure puguin circular dues files de vehicles s'indicarà la desviació de l'obstacle amb una sèrie de senyals TR 401 (direcció obligatòria), inclinades a 45° i formant en planta una alineació recta, l'angle de la qual amb el cantell de la carretera sigui inferior quant major sigui la velocitat permesa en el tram.

Tots els senyals seran clarament visibles, i per la nit reflectors.

## 2.- CONDICIONS DEL PROCÉS D'EXECUCIÓ

Es seguiran les recomanacions d'emmagatzematge i atenció, fixats pel fabricant i la DGT.

Es reemplaçaran els elements, es netejaran, es farà un manteniment i es col·locaran en el lloc assignat, seguint les instruccions del fabricant i la DGT.

S'emmagatzemaran en compartiments amples i secs, amb temperatures compreses entre 15 i 25 °C.

Els estocs i les entregues estaran documentades i custodiades, amb justificant de recepció i rebut, per un responsable delegat per l'empresa.

La vida útil dels senyals i abalisaments és limitada, degut tant al seu desgast prematur per l'ús, com a actuacions de vandalisme o atemptat patrimonial, amb independència que hagin estat o no utilitzades.

## 3.- UNITAT I CRITERI D'AMIDAMENT

PLAQUES, SENYALS, SEMÀFORS I BASTIDOR PER A SUPORT DE SENYALITZACIÓ MÒBIL:

Unitat de quantitat instal·lada a l'obra d'acord amb la DT.

## 4.- NORMATIVA DE COMPLIMENT OBLIGATORI

Ley 31/1995, de 8 de noviembre, de prevención de riesgos laborales.

Real Decreto 485/1997, de 14 de abril, sobre disposiciones mínimas en materia de señalización de seguridad y salud en el trabajo.

Real Decreto 363/1995, de 10 de marzo, por la que se aprueba el reglamento sobre notificación de sustancias nuevas y clasificación, envasado y etiquetado de sustancias peligrosas.

Orden de 31 de agosto de 1987 sobre señalización, balizamiento, defensa, limpieza y terminación de obras fijas en vías fuera de poblado. (Instrucción 8.3-IC).

UNE 23033-1:1981 Seguridad contra incendios. Señalización.

---

Real Decreto 842/2002 de 2 de agosto, por el que se aprueba el Reglamento Electrotécnico de Baja Tensión. REBT 2002.

UNE 1063:2000 Caracterización de tuberías según la materia de paso.

UNE 48103:1994 Pinturas y barnices. Colores normalizados.

DIN 2403:1984 Identification of pipelines according to the fluid conveyed.

UNE-EN 60073:1997 Principios básicos y de seguridad para interfaces hombre-máquina, el marcado y la identificación. Principios de codificación para dispositivos indicadores y actuadores.

UNE-EN 60204-1:1999 Seguridad de las máquinas. Equipo eléctrico de las máquinas. Parte 1: Requisitos generales.

---

## **HB SENYALITZACIÓ PROVISIONAL**

### **HBB SENYALITZACIÓ VERTICAL**

#### **HBBA SENYALS DE SEURETAT LABORAL**

##### **HBBA0 SENYALS DE SEURETAT LABORAL**

## **0.- ELEMENTOS QUE CONTEMPLA EL PLIEGO**

**HBBA003PN,HBBA005PN,HBBA007PN.**

### **1.- DEFINICIÓ I CONDICIONS DE LES PARTIDES D'OBRA EXECUTADES**

Senyalització que referida a un objecte, activitat o situació determinades, proporcioni una indicació o una obligació relativa a la seguretat o la salut en el treball mitjançant un senyal en forma de plafó o un color, segons procedeixi.

#### **CONDICIONS D'UTILITZACIÓ:**

##### **Principis generals:**

Per a la utilització de la senyalització de seguretat s'ha de partir dels següents principis generals:

- La senyalització mai no elimina el risc.
- Una correcta senyalització no dispensa de l'adopció de mesures de seguretat i protecció per part dels projectistes i responsables de la seguretat en cada tall.
- Els destinataris hauran de tenir un coneixement adequat del sistema de senyalització.
- La senyalització indiscriminada pot provocar confusió o despreocupació en qui ho rebi, eliminant la seva eficàcia preventiva.

#### **CRITERIS DE SENYALITZACIÓ PROVISIONAL EN LES OBRES DE CONSTRUCCIÓ:**

La seva forma, suport, colors, pictogrames i dimensions es correspondran amb els establerts en el RD 485/1997, de 14 d'abril, i estaran advertint, prohibint, obligant o informant en els llocs en què realment es necessita, i solament en aquests.

En aquelles obres en les quals la intrusió de persones alienes hi sigui una possibilitat, hauran de col·locar-se els senyals de seguretat, amb llegendes al seu peu (senyal addicional), indicatives del seus respectius continguts.

S'instal·laran preferentment a una altura i posició adequades a l'angle visual dels seus destinataris, tenint en compte possibles obstacles, en la proximitat immediata del risc o objecte a senyalitzar o, quant es tracti d'un risc general, en l'accés a la zona de risc.

L'emplaçament del senyal serà accessible, estarà ben il·luminat i serà fàcilment visible.

No se situaran gaires senyals pròxims entre si. Nota: Cal recordar que el rètol general enunciatiu dels senyals de seguretat, que acostuma a situar-se a l'entrada de l'obra, té únicament la consideració de plafó indicatiu.

Els senyals hauran de retirar-se quan deixi d'existir la situació que justificava el seu emplaçament.

No s'iniciaran obres que afectin a la lliure circulació sense haver col·locat la corresponent senyalització, abalisament i, en el seu cas, defenses. La seva forma, suport, colors, pictogrames i dimensions es correspondran amb l'establert en la Norma de Carreteres 8.3.- IC i catàleg d'Elements de Senyalització, Abalisament i Defensa per a circulació vial.

La part inferior dels senyals estaran a 1 m sobre la calçada. S'exceptua el cas dels senyals "SENTIT PROHIBIT" i "SENTIT OBLIGATORI" en calçades divergents, que podran col·locar-se sobre un pal solament, a la mínima altura.

Els senyals i plafons direccionals, es col·locaran sempre perpendiculars a l'eix de la via, mai inclinats.

El fons dels senyals provisionals d'obra serà de color groc.

Està prohibit posar cartells amb missatges escrits, diferents dels que figuren en el Codi de Circulació.

Tot senyal que impliqui una PROHIBICIÓ o OBLIGACIÓ haurà de ser repetida a intervals d'1 min. (s/velocitat limitada) i anul·lada en quant sigui possible.

Tota senyalització d'obres que exigeixi l'ocupació de part de l'esplanada de la carretera, es compondrà, com a mínim, dels següents elements:

- Senyal de perill "OBRES" (Placa TP 18)

- Barrera que limiti frontalment la zona no utilitzable de l'esplanada

La placa "OBRES" haurà d'estar, com a mínim, a 150 m i, com a màxim, a 250 m de la barrera, en funció de la visibilitat del tram, de la velocitat del tràfic i del número de senyals complementaris, que es necessitin col·locar entre senyal i barrera. Finalitzats els treballs hauran de retirar-se totalment, si no queda cap obstacle en la calçada.

Per a aclarir, completar o intensificar la senyalització mínima, podrà afegir-se, segons les circumstàncies, els següents elements:

- Limitació progressiva de la velocitat, en escalons màxims de 30 km/h, des de la màxima permesa a la carretera fins la detenció total si fos necessari (Placa TR 301). El primer senyal de limitació pot situar-se prèviament a la de perill "OBRES"

- Avis de règim de circulació a la zona afectada (Plaques TP 25, TR 400, TR 5, TR 6, TR 305)

- Orientació dels vehicles per les possibles desviacions (Placa TR 401).

- Delimitació longitudinal de la zona ocupada.

No s'ha de limitar la velocitat per sota de 60 km/h en autopista o autovies, ni a 50 km a la resta de les vies, llevat del cas d'ordenació en sentit únic alternatiu, que podrà rebaixar-se a 40 km/h. L'ordenació en sentit únic "ALTERNATIU" es durà a terme per un dels següents sistemes:

- Establiment de la prioritat d'un dels sentits mitjançant senyals fixos. Circular, amb fletxa vermella i negra. Quadrada, amb fletxa vermella i blanca.

- Ordenació diürna mitjançant senyals manuals (paletes o discos), si els senyalitzadors es poden comunicar visualment o mitjançant radio telèfon. Nota: El sistema de "testimoni" està totalment proscriu.

- Mitjançant semàfor regulador.

Quan s'hagi de tallar totalment la carretera o s'estableixi sentit únic alternatiu, durant la nit, la detenció serà regulada mitjançant semàfors. Durant el dia, poden utilitzar-se senyalitzadors amb armilla fotoluminiscent.

Quan per la zona de calçada lliure puguin circular dues files de vehicles s'indicarà la desviació de l'obstacle amb una sèrie de senyals TR 401 (direcció obligatòria), inclinades a 45° i formant en planta una alineació recta, l'angle de la qual amb el cantell de la carretera sigui inferior quant major sigui la velocitat permesa en el tram.

Tots els senyals seran clarament visibles, i per la nit reflectors.

## 2.- CONDICIONS DEL PROCÉS D'EXECUCIÓ

Es seguiran les recomanacions d'emmagatzematge i atenció, fixats pel fabricant i la DGT.

Es reemplaçaran els elements, es netejaran, es farà un manteniment i es col·locaran en el lloc assignat, seguint les instruccions del fabricant i la DGT.

S'emmagatzemaran en compartiments amplis i secs, amb temperatures compreses entre 15 i 25 °C.

Els estocs i les entregues estaran documentades i custodiades, amb justificant de recepció i rebut, per un responsable delegat per l'empresa.

La vida útil dels senyals i abalisaments és limitada, degut tant al seu desgast prematur per l'ús, com a actuacions de vandalisme o atemptat patrimonial, amb independència que hagin estat o no utilitzades.

## 3.- UNITAT I CRITERI D'AMIDAMENT

PLAQUES, SENYALS, SEMÀFORS I BASTIDOR PER A SUPORT DE SENYALITZACIÓ MÒBIL:

Unitat de quantitat instal·lada a l'obra d'acord amb la DT.

## 4.- NORMATIVA DE COMPLIMENT OBLIGATORI

Ley 31/1995, de 8 de noviembre, de prevención de riesgos laborales.

Real Decreto 485/1997, de 14 de abril, sobre disposiciones mínimas en materia de señalización de seguridad y salud en el trabajo.

Real Decreto 363/1995, de 10 de marzo, por la que se aprueba el reglamento sobre notificación de sustancias nuevas y clasificación, envasado y etiquetado de sustancias peligrosas.

Orden de 31 de agosto de 1987 sobre señalización, balizamiento, defensa, limpieza y terminación de obras fijas en vías fuera de poblado. (Instrucción 8.3-IC).

UNE 23033-1:1981 Seguridad contra incendios. Señalización.

Real Decreto 842/2002 de 2 de agosto, por el que se aprueba el Reglamento Electrotécnico de Baja Tensión. REBT 2002.

UNE 1063:2000 Caracterización de tuberías según la materia de paso.

UNE 48103:1994 Pinturas y barnices. Colores normalizados.

DIN 2403:1984 Identification of pipelines according to the fluid conveyed.

UNE-EN 60073:1997 Principios básicos y de seguridad para interfaces hombre-máquina, el marcado y la identificación. Principios de codificación para dispositivos indicadores y actuadores.

UNE-EN 60204-1:1999 Seguridad de las máquinas. Equipo eléctrico de las máquinas. Parte 1: Requisitos generales.

## **HB SENYALITZACIÓ PROVISIONAL**

### **HBB SENYALITZACIÓ VERTICAL**

#### **HBBA SENYALS DE SEGURETAT LABORAL**

##### **HBBAB1 SENYALS DE SEGURETAT LABORAL**

## **0.- ELEMENTOS QUE CONTEMPLA EL PLIEGO**

### **HBBAB115PN.**

#### **1.- DEFINICIÓ I CONDICIONS DE LES PARTIDES D'OBRA EXECUTADES**

Senyalització que referida a un objecte, activitat o situació determinades, proporcioni una indicació o una obligació relativa a la seguretat o la salut en el treball mitjançant un senyal en forma de plafó o un color, segons procedeixi.

#### **CONDICIONS D'UTILITZACIÓ:**

##### **Principis generals:**

Per a la utilització de la senyalització de seguretat s'ha de partir dels següents principis generals:

- La senyalització mai no elimina el risc.
- Una correcta senyalització no dispensa de l'adopció de mesures de seguretat i protecció per part dels projectistes i responsables de la seguretat en cada tall.
- Els destinataris hauran de tenir un coneixement adequat del sistema de senyalització.
- La senyalització indiscriminada pot provocar confusió o despreocupació en qui ho rebi, eliminant la seva eficàcia preventiva.

#### **CRITERIS DE SENYALITZACIÓ PROVISIONAL EN LES OBRES DE CONSTRUCCIÓ:**

La seva forma, suport, colors, pictogrames i dimensions es correspondran amb els establerts en el RD 485/1997, de 14 d'abril, i estaran advertint, prohibint, obligant o informant en els llocs en què realment es necessiti, i solament en aquests.

En aquelles obres en les quals la intrusió de persones alienes hi sigui una possibilitat, hauran de col·locar-se els senyals de seguretat, amb llegendes al seu peu (senyal addicional), indicatives del seus respectius continguts.

S'instal·laran preferentment a una altura i posició adequades a l'angle visual dels seus destinataris, tenint en compte possibles obstacles, en la proximitat immediata del risc o objecte a senyalitzar o, quant es tracti d'un risc general, en l'accés a la zona de risc.

L'emplaçament del senyal serà accessible, estarà ben il·luminat i serà fàcilment visible.

No se situaran gaires senyals pròxims entre si. Nota: Cal recordar que el rètol general enunciatiu dels senyals de seguretat, que acostuma a situar-se a l'entrada de l'obra, té únicament la consideració de plafó indicatiu.

Els senyals hauran de retirar-se quan deixi d'existir la situació que justificava el seu emplaçament.

No s'iniciaran obres que afectin a la lliure circulació sense haver col·locat la corresponent senyalització, abalisament i, en el seu cas, defenses. La seva forma, suport, colors, pictogrames i dimensions es correspondran amb l'establert en la Norma de Carreteres 8.3.- IC i catàleg d'Elements de Senyalització, Abalisament i Defensa per a circulació vial.

La part inferior dels senyals estaran a 1 m sobre la calçada. S'exceptua el cas dels senyals "SENTIT PROHIBIT" i "SENTIT OBLIGATORI" en calçades divergents, que podran col·locar-se sobre un pal solament, a la mínima altura.

Els senyals i plafons direccionals, es col·locaran sempre perpendiculars a l'eix de la via, mai inclinats.

El fons dels senyals provisionals d'obra serà de color groc.

Està prohibit posar cartells amb missatges escrits, diferents dels que figuren en el Codi de Circulació.

Tot senyal que impliqui una PROHIBICIÓ o OBLIGACIÓ haurà de ser repetida a intervals d'1 min. (s/velocitat limitada) i anul·lada en quant sigui possible.

Tota senyalització d'obres que exigeixi l'ocupació de part de l'esplanada de la carretera, es compondrà, com a mínim, dels següents elements:

- Senyal de perill "OBRES" (Placa TP 18)

- Barrera que limiti frontalment la zona no utilitzable de l'esplanada

La placa "OBRES" haurà d'estar, com a mínim, a 150 m i, com a màxim, a 250 m de la barrera, en funció de la visibilitat del tram, de la velocitat del tràfic i del número de senyals complementaris,



que es necessitin col·locar entre senyal i barrera. Finalitzats els treballs hauran de retirar-se totalment, si no queda cap obstacle en la calçada.

Per a aclarir, completar o intensificar la senyalització mínima, podrà afegir-se, segons les circumstàncies, els següents elements:

- Limitació progressiva de la velocitat, en escalons màxims de 30 km/h, des de la màxima permesa a la carretera fins a la detenció total si fos necessari (Placa TR 301). El primer senyal de limitació pot situar-se prèviament a la de perill "OBRES"
- Avis de règim de circulació a la zona afectada (Plaques TP 25, TR 400, TR 5, TR 6, TR 305)
- Orientació dels vehicles per les possibles desviacions (Placa TR 401).
- Delimitació longitudinal de la zona ocupada.

No s'ha de limitar la velocitat per sota de 60 km/h en autopista o autovies, ni a 50 km a la resta de les vies, llevat del cas d'ordenació en sentit únic alternatiu, que podrà rebaixar-se a 40 km/h.

L'ordenació en sentit únic "ALTERNATIU" es durà a terme per un dels següents sistemes:

- Establiment de la prioritat d'un dels sentits mitjançant senyals fixos. Circular, amb fletxa vermella i negra. Quadrada, amb fletxa vermella i blanca.
- Ordenació diürna mitjançant senyals manuals (paletes o discos), si els senyalitzadors es poden comunicar visualment o mitjançant radio telèfon. Nota: El sistema de "testimoni" està totalment proscriu.
- Mitjançant semàfor regulador.

Quan s'hagi de tallar totalment la carretera o s'estableixi sentit únic alternatiu, durant la nit, la detenció serà regulada mitjançant semàfors. Durant el dia, poden utilitzar-se senyalitzadors amb armilla fotoluminiscent.

Quan per la zona de calçada lliure puguin circular dues files de vehicles s'indicarà la desviació de l'obstacle amb una sèrie de senyals TR 401 (direcció obligatòria), inclinades a 45° i formant en planta una alineació recta, l'angle de la qual amb el cantell de la carretera sigui inferior quant major sigui la velocitat permesa en el tram.

Tots els senyals seran clarament visibles, i per la nit reflectors.

## 2.- CONDICIONS DEL PROCÉS D'EXECUCIÓ

Es seguiran les recomanacions d'emmagatzematge i atenció, fixats pel fabricant i la DGT.

Es reemplaçaran els elements, es netejaran, es farà un manteniment i es col·locaran en el lloc assignat, seguint les instruccions del fabricant i la DGT.

S'emmagatzemaran en compartiments amplis i secs, amb temperatures compreses entre 15 i 25 °C.

Els estocs i les entregues estaran documentades i custodiades, amb justificant de recepció i rebut, per un responsable delegat per l'empresa.

La vida útil dels senyals i abalisaments és limitada, degut tant al seu desgast prematur per l'ús, com a actuacions de vandalisme o atemptat patrimonial, amb independència que hagin estat o no utilitzades.

## 3.- UNITAT I CRITERI D'AMIDAMENT

PLAQUES, SENYALS, SEMÀFORS I BASTIDOR PER A SUPORT DE SENYALITZACIÓ MÒBIL:

Unitat de quantitat instal·lada a l'obra d'acord amb la DT.

## 4.- NORMATIVA DE COMPLIMENT OBLIGATORI

Ley 31/1995, de 8 de noviembre, de prevención de riesgos laborales.

Real Decreto 485/1997, de 14 de abril, sobre disposiciones mínimas en materia de señalización de seguridad y salud en el trabajo.

Real Decreto 363/1995, de 10 de marzo, por la que se aprueba el reglamento sobre notificación de sustancias nuevas y clasificación, envasado y etiquetado de sustancias peligrosas.

Orden de 31 de agosto de 1987 sobre señalización, balizamiento, defensa, limpieza y terminación de obras fijas en vías fuera de poblado. (Instrucción 8.3-IC).

UNE 23033-1:1981 Seguridad contra incendios. Señalización.

Real Decreto 842/2002 de 2 de agosto, por el que se aprueba el Reglamento Electrotécnico de Baja Tensión. REBT 2002.

UNE 1063:2000 Caracterización de tuberías según la materia de paso.

UNE 48103:1994 Pinturas y barnices. Colores normalizados.

DIN 2403:1984 Identification of pipelines according to the fluid conveyed.

UNE-EN 60073:1997 Principios básicos y de seguridad para interfaces hombre-máquina, el marcado y la identificación. Principios de codificación para dispositivos indicadores y actuadores.

UNE-EN 60204-1:1999 Seguridad de las máquinas. Equipo eléctrico de las máquinas. Parte 1: Requisitos generales.

## HB SENYALITZACIÓ PROVISIONAL

## HBB SENYALITZACIÓ VERTICAL

## HBBA SENYALS DE SEURETAT LABORAL

### HBBAC0 SENYALS DE SEURETAT LABORAL

#### 0.- ELEMENTOS QUE CONTEMPLA EL PLIEGO

HBBAC005PN.

##### 1.- DEFINICIÓ I CONDICIONS DE LES PARTIDES D'OBRA EXECUTADES

Senyalització que referida a un objecte, activitat o situació determinades, proporcioni una indicació o una obligació relativa a la seguretat o la salut en el treball mitjançant un senyal en forma de plafó o un color, segons procedeixi.

##### CONDICIONS D'UTILITZACIÓ:

###### Principis generals:

Per a la utilització de la senyalització de seguretat s'ha de partir dels següents principis generals:

- La senyalització mai no elimina el risc.
- Una correcta senyalització no dispensa de l'adopció de mesures de seguretat i protecció per part dels projectistes i responsables de la seguretat en cada tall.
- Els destinataris hauran de tenir un coneixement adequat del sistema de senyalització.
- La senyalització indiscriminada pot provocar confusió o despreocupació en qui ho rebi, eliminant la seva eficàcia preventiva.

##### CRITERIS DE SENYALITZACIÓ PROVISIONAL EN LES OBRES DE CONSTRUCCIÓ:

La seva forma, suport, colors, pictogrames i dimensions es correspondran amb els establerts en el RD 485/1997, de 14 d'abril, i estaran advertint, prohibint, obligant o informant en els llocs en què realment es necessiti, i solament en aquests.

En aquelles obres en les quals la intrusió de persones alienes hi sigui una possibilitat, hauran de col·locar-se els senyals de seguretat, amb llegendes al seu peu (senyal addicional), indicatives del seus respectius continguts.

S'instal·laran preferentment a una altura i posició adequades a l'angle visual dels seus destinataris, tenint en compte possibles obstacles, en la proximitat immediata del risc o objecte a senyalitzar o, quant es tracti d'un risc general, en l'accés a la zona de risc.

L'emplaçament del senyal serà accessible, estarà ben il·luminat i serà fàcilment visible.

No se situaran gaires senyals pròxims entre si. Nota: Cal recordar que el rètol general enunciatiu dels senyals de seguretat, que acostuma a situar-se a l'entrada de l'obra, té únicament la consideració de plafó indicatiu.

Els senyals hauran de retirar-se quan deixi d'existir la situació que justificava el seu emplaçament.

No s'iniciaran obres que afectin a la lliure circulació sense haver col·locat la corresponent senyalització, abalisament i, en el seu cas, defenses. La seva forma, suport, colors, pictogrames i dimensions es correspondran amb l'establert en la Norma de Carreteres 8.3.- IC i catàleg d'Elements de Senyalització, Abalisament i Defensa per a circulació vial.

La part inferior dels senyals estaran a 1 m sobre la calçada. S'exceptua el cas dels senyals "SENTIT PROHIBIT" i "SENTIT OBLIGATORI" en calçades divergents, que podran col·locar-se sobre un pal solament, a la mínima altura.

Els senyals i plafons direccionals, es col·locaran sempre perpendiculars a l'eix de la via, mai inclinats.

El fons dels senyals provisionals d'obra serà de color groc.

Està prohibit posar cartells amb missatges escrits, diferents dels que figuren en el Codi de Circulació.

Tot senyal que impliqui una PROHIBICIÓ o OBLIGACIÓ haurà de ser repetida a intervals d'1 min. (s/velocitat limitada) i anul·lada en quant sigui possible.

Tota senyalització d'obres que exigeixi l'ocupació de part de l'esplanada de la carretera, es compondrà, com a mínim, dels següents elements:

- Senyal de perill "OBRES" (Placa TP 18)
- Barrera que limiti frontalment la zona no utilitzable de l'esplanada

La placa "OBRES" haurà d'estar, com a mínim, a 150 m i, com a màxim, a 250 m de la barrera, en funció de la visibilitat del tram, de la velocitat del tràfic i del número de senyals complementaris, que es necessitin col·locar entre senyal i barrera. Finalitzats els treballs hauran de retirar-se totalment, si no queda cap obstacle en la calçada.

Per a aclarir, completar o intensificar la senyalització mínima, podrà afegir-se, segons les circumstàncies, els següents elements:

- Limitació progressiva de la velocitat, en escalons màxims de 30 km/h, des de la màxima permesa a la carretera fins la detenció total si fos necessari (Placa TR 301). El primer senyal de limitació pot situar-se prèviament a la de perill "OBRES"
- Avis de règim de circulació a la zona afectada (Plaques TP 25, TR 400, TR 5, TR 6, TR 305)
- Orientació dels vehicles per les possibles desviacions (Placa TR 401).
- Delimitació longitudinal de la zona ocupada.

No s'ha de limitar la velocitat per sota de 60 km/h en autopista o autovies, ni a 50 km a la resta de les vies, llevat del cas d'ordenació en sentit únic alternatiu, que podrà rebaixar-se a 40 km/h. L'ordenació en sentit únic "ALTERNATIU" es durà a terme per un dels següents sistemes:

- Establiment de la prioritat d'un dels sentits mitjançant senyals fixos. Circular, amb fletxa vermella i negra. Quadrada, amb fletxa vermella i blanca.
- Ordenació diürna mitjançant senyals manuals (paletes o discos), si els senyalitzadors es poden comunicar visualment o mitjançant radio telèfon. Nota: El sistema de "testimoni" està totalment proscriu.
- Mitjançant semàfor regulador.

Quan s'hagi de tallar totalment la carretera o s'estableixi sentit únic alternatiu, durant la nit, la detenció serà regulada mitjançant semàfors. Durant el dia, poden utilitzar-se senyalitzadors amb armilla fotoluminiscent.

Quan per la zona de calçada lliure puguin circular dues files de vehicles s'indicarà la desviació de l'obstacle amb una sèrie de senyals TR 401 (direcció obligatòria), inclinades a 45° i formant en planta una alineació recta, l'angle de la qual amb el cantell de la carretera sigui inferior quant major sigui la velocitat permesa en el tram.

Tots els senyals seran clarament visibles, i per la nit reflectors.

## 2.- CONDICIONS DEL PROCÉS D'EXECUCIÓ

Es seguiran les recomanacions d'emmagatzematge i atenció, fixats pel fabricant i la DGT.

Es reemplaçaran els elements, es netejaran, es farà un manteniment i es col·locaran en el lloc assignat, seguint les instruccions del fabricant i la DGT.

S'emmagatzemaran en compartiments amplis i secs, amb temperatures compreses entre 15 i 25 °C.

Els estocs i les entregues estaran documentades i custodiades, amb justificant de recepció i rebut, per un responsable delegat per l'empresa.

La vida útil dels senyals i abalisaments és limitada, degut tant al seu desgast prematur per l'ús, com a actuacions de vandalisme o atemptat patrimonial, amb independència que hagin estat o no utilitzades.

## 3.- UNITAT I CRITERI D'AMIDAMENT

PLAQUES, SENYALS, SEMÀFORS I BASTIDOR PER A SUPORT DE SENYALITZACIÓ MÒBIL:

Unitat de quantitat instal·lada a l'obra d'acord amb la DT.

## 4.- NORMATIVA DE COMPLIMENT OBLIGATORI

Ley 31/1995, de 8 de noviembre, de prevención de riesgos laborales.

Real Decreto 485/1997, de 14 de abril, sobre disposiciones mínimas en materia de señalización de seguridad y salud en el trabajo.

Real Decreto 363/1995, de 10 de marzo, por la que se aprueba el reglamento sobre notificación de sustancias nuevas y clasificación, envasado y etiquetado de sustancias peligrosas.

Orden de 31 de agosto de 1987 sobre señalización, balizamiento, defensa, limpieza y terminación de obras fijas en vías fuera de poblado. (Instrucción 8.3-IC).

UNE 23033-1:1981 Seguridad contra incendios. Señalización.

Real Decreto 842/2002 de 2 de agosto, por el que se aprueba el Reglamento Electrotécnico de Baja Tensión. REBT 2002.

UNE 1063:2000 Caracterización de tuberías según la materia de paso.

UNE 48103:1994 Pinturas y barnices. Colores normalizados.

DIN 2403:1984 Identification of pipelines according to the fluid conveyed.

UNE-EN 60073:1997 Principios básicos y de seguridad para interfaces hombre-máquina, el marcado y la identificación. Principios de codificación para dispositivos indicadores y actuadores.

UNE-EN 60204-1:1999 Seguridad de las máquinas. Equipo eléctrico de las máquinas. Parte 1: Requisitos generales.

## HB SENYALITZACIÓ PROVISIONAL

## HBB SENYALITZACIÓ VERTICAL

## HBBA SENYALS DE SEURETAT LABORAL

## HBBAF0 SENYALS DE SEURETAT LABORAL

## 0.- ELEMENTOS QUE CONTEMPLA EL PLIEGO

HBBAF004PN,HBBAF007PN.

## 1.- DEFINICIÓ I CONDICIONS DE LES PARTIDES D'OBRA EXECUTADES

Senyalització que referida a un objecte, activitat o situació determinades, proporcioni una indicació o una obligació relativa a la seguretat o la salut en el treball mitjançant un senyal en forma de plafó o un color, segons procedeixi.

### CONDICIONS D'UTILITZACIÓ:

#### Principis generals:

Per a la utilització de la senyalització de seguretat s'ha de partir dels següents principis generals:

- La senyalització mai no elimina el risc.
- Una correcta senyalització no dispensa de l'adopció de mesures de seguretat i protecció per part dels projectistes i responsables de la seguretat en cada tall.
- Els destinataris hauran de tenir un coneixement adequat del sistema de senyalització.
- La senyalització indiscriminada pot provocar confusió o despreocupació en qui ho rebi, eliminant la seva eficàcia preventiva.

### CRITERIS DE SENYALITZACIÓ PROVISIONAL EN LES OBRES DE CONSTRUCCIÓ:

La seva forma, suport, colors, pictogrames i dimensions es correspondran amb els establerts en el RD 485/1997, de 14 d'abril, i estaran advertint, prohibint, obligant o informant en els llocs en què realment es necessita, i solament en aquests.

En aquelles obres en les quals la intrusió de persones alienes hi sigui una possibilitat, hauran de col·locar-se els senyals de seguretat, amb llegendes al seu peu (senyal addicional), indicatives del seu respectius continguts.

S'instal·laran preferentment a una altura i posició adequades a l'angle visual dels seus destinataris, tenint en compte possibles obstacles, en la proximitat immediata del risc o objecte a senyalitzar o, quant es tracti d'un risc general, en l'accés a la zona de risc.

L'emplaçament del senyal serà accessible, estarà ben il·luminat i serà fàcilment visible.

No se situaran gaires senyals pròxims entre sí. Nota: Cal recordar que el rètol general enunciatiu dels senyals de seguretat, que acostuma a situar-se a l'entrada de l'obra, té únicament la consideració de plafó indicatiu.

Els senyals hauran de retirar-se quan deixi d'existir la situació que justificava el seu emplaçament.

No s'iniciaran obres que afectin a la lliure circulació sense haver col·locat la corresponent senyalització, abalisament i, en el seu cas, defenses. La seva forma, suport, colors, pictogrames i dimensions es correspondran amb l'establert en la Norma de Carreteres 8.3.- IC i catàleg d'Elements de Senyalització, Abalisament i Defensa per a circulació vial.

La part inferior dels senyals estaran a 1 m sobre la calçada. S'exceptua el cas dels senyals "SENTIT PROHIBIT" i "SENTIT OBLIGATORI" en calçades divergents, que podran col·locar-se sobre un pal solament, a la mínima altura.

Els senyals i plafons direccionals, es col·locaran sempre perpendiculars a l'eix de la via, mai inclinats.

El fons dels senyals provisionals d'obra serà de color groc.

Està prohibit posar cartells amb missatges escrits, diferents dels que figuren en el Codi de Circulació.

Tot senyal que impliqui una PROHIBICIÓ o OBLIGACIÓ haurà de ser repetida a intervals d'1 min. (s/velocitat limitada) i anul·lada en quant sigui possible.

Tota senyalització d'obres que exigeixi l'ocupació de part de l'esplanada de la carretera, es compondrà, com a mínim, dels següents elements:

- Senyal de perill "OBRES" (Placa TP 18)
- Barrera que limiti frontalment la zona no utilitzable de l'esplanada

La placa "OBRES" haurà d'estar, com a mínim, a 150 m i, com a màxim, a 250 m de la barrera, en funció de la visibilitat del tram, de la velocitat del tràfic i del número de senyals complementaris, que es necessitin col·locar entre senyal i barrera. Finalitzats els treballs hauran de retirar-se totalment, si no queda cap obstacle en la calçada.

Per a aclarir, completar o intensificar la senyalització mínima, podrà afegir-se, segons les circumstàncies, els següents elements:

- Limitació progressiva de la velocitat, en escalons màxims de 30 km/h, des de la màxima permesa a la carretera fins la detenció total si fos necessari (Placa TR 301). El primer senyal de limitació pot situar-se prèviament a la de perill "OBRES"
- Avis de règim de circulació a la zona afectada (Plaques TP 25, TR 400, TR 5, TR 6, TR 305)
- Orientació dels vehicles per les possibles desviacions (Placa TR 401).
- Delimitació longitudinal de la zona ocupada.

No s'ha de limitar la velocitat per sota de 60 km/h en autopista o autovies, ni a 50 km a la resta de les vies, llevat del cas d'ordenació en sentit únic alternatiu, que podrà rebaixar-se a 40 km/h. L'ordenació en sentit únic "ALTERNATIU" es durà a terme per un dels següents sistemes:

- Establiment de la prioritat d'un dels sentits mitjançant senyals fixos. Circular, amb fletxa vermella i negra. Quadrada, amb fletxa vermella i blanca.
- Ordenació diürna mitjançant senyals manuals (paletes o discos), si els senyalitzadors es poden comunicar visualment o mitjançant radio telèfon. Nota: El sistema de "testimoni" està totalment proscriu.
- Mitjançant semàfor regulador.

Quan s'hagi de tallar totalment la carretera o s'estableixi sentit únic alternatiu, durant la nit,

la detenció serà regulada mitjançant semàfors. Durant el dia, poden utilitzar-se senyalitzadors amb armilla fotoluminiscent.

Quan per la zona de calçada lliure puguin circular dues files de vehicles s'indicarà la desviació de l'obstacle amb una sèrie de senyals TR 401 (direcció obligatòria), inclinades a 45° i formant en planta una alineació recta, l'angle de la qual amb el cantell de la carretera sigui inferior quant major sigui la velocitat permesa en el tram.

Tots els senyals seran clarament visibles, i per la nit reflectors.

#### 2.- CONDICIONS DEL PROCÉS D'EXECUCIÓ

Es seguiran les recomanacions d'emmagatzematge i atenció, fixats pel fabricant i la DGT.

Es reemplaçaran els elements, es netejaran, es farà un manteniment i es col·locaran en el lloc assignat, seguint les instruccions del fabricant i la DGT.

S'emmagatzemaran en compartiments amplis i secs, amb temperatures compreses entre 15 i 25 °C.

Els estocs i les entregues estaran documentades i custodiades, amb justificant de recepció i rebut, per un responsable delegat per l'empresa.

La vida útil dels senyals i abalisaments és limitada, degut tant al seu desgast prematur per l'ús, com a actuacions de vandalisme o atemptat patrimonial, amb independència que hagin estat o no utilitzades.

#### 3.- UNITAT I CRITERI D'AMIDAMENT

PLAQUES, SENYALS, SEMÀFORS I BASTIDOR PER A SUPORT DE SENYALITZACIÓ MÒBIL:

Unitat de quantitat instal·lada a l'obra d'acord amb la DT.

#### 4.- NORMATIVA DE COMPLIMENT OBLIGATORI

Ley 31/1995, de 8 de noviembre, de prevención de riesgos laborales.

Real Decreto 485/1997, de 14 de abril, sobre disposiciones mínimas en materia de señalización de seguridad y salud en el trabajo.

Real Decreto 363/1995, de 10 de marzo, por la que se aprueba el reglamento sobre notificación de sustancias nuevas y clasificación, envasado y etiquetado de sustancias peligrosas.

Orden de 31 de agosto de 1987 sobre señalización, balizamiento, defensa, limpieza y terminación de obras fijas en vías fuera de poblado.(Instrucción 8.3-IC).

UNE 23033-1:1981 Seguridad contra incendios. Señalización.

Real Decreto 842/2002 de 2 de agosto, por el que se aprueba el Reglamento Electrotécnico de Baja Tensión. REBT 2002.

UNE 1063:2000 Caracterización de tuberías según la materia de paso.

UNE 48103:1994 Pinturas y barnices. Colores normalizados.

DIN 2403:1984 Identification of pipelines according to the fluid conveyed.

UNE-EN 60073:1997 Principios básicos y de seguridad para interfaces hombre-máquina, el marcado y la identificación. Principios de codificación para dispositivos indicadores y actuadores.

UNE-EN 60204-1:1999 Seguridad de las máquinas. Equipo eléctrico de las máquinas. Parte 1: Requisitos generales.

## HB SENYALITZACIÓ PROVISIONAL

### HBC ABALISAMENT

#### HBC1 ABALISAMENT

## 0.- ELEMENTOS QUE CONTEMPLA EL PLIEGO

HBC1D081PN,HBC1HG01PN,HBC1JF01PN.

#### 1.- DEFINICIÓ I CONDICIONS DE LES PARTIDES D'OBRA EXECUTADES

L'abalisament consisteix en la delimitació d'una zona a fi d'acotar uns límits que no es desitja que siguin ultrapassats.

#### CONDICIONS D'UTILITZACIÓ:

Per a la utilització de la senyalització de seguretat s'ha de partir dels següents principis generals:

- L'abalisament mai no elimina el risc
- Un correcte abalisament no dispensa de l'adopció de mesures de seguretat i protecció per part dels responsables de la seguretat
- Els destinataris hauran de tenir un coneixement adequat del sistema d'abalisament
- L' abalisament indiscriminat pot provocar confusió o despreocupació en qui ho rebi, eliminant la seva eficàcia preventiva

**CRITERIS DE SENYALITZACIÓ PROVISIONAL EN LES OBRES DE CONSTRUCCIÓ:**

- L'emplaçament de l'abalisament serà accessible, estarà ben il·luminat i serà fàcilment visible.
- L'abalisament hauran de retirar-se quan deixi d'existir la situació que justificava el seu emplaçament.

**CRITERIS D' ABALISAMENT VIAL EN OBRES DE CARRETERES:**

- No s'iniciaran obres que afectin a la lliure circulació sense haver col·locat la corresponent senyalització, abalisament i, en el seu cas, defenses. La seva forma, suport, colors, pictogrames i dimensions es correspondran amb l'establert a la Norma de Carreteres 8.3.- IC i catàleg d'Elements de Senyalització, Abalisament i Defensa per a circulació vial.
- Les barreres tubulars portàtils, solament poden utilitzar-se com element de defensa o abalisament, si disposen en el costat de circulació, de superfícies planes i reflectores. Els elements de defensa són els del tipus TD (barrera "Jersei" o barana metàl·lica).
- Tota senyalització d'obres que exigeixi l'ocupació de part de l'explanació de la carretera, es compondrà, com a mínim, dels següents elements:
- Senyal de perill "OBRES" (Placa TP 18).
- Barrera que limiti frontalment la zona no utilitzable de l'explanació.
- La placa "OBRES" haurà d'estar, com a mínim, a 150 m i, com a màxim, a 250 m de la barrera, en funció de la visibilitat del tram, de la velocitat del tràfic i del número de senyals complementaris, que es necessitin col·locar entre senyal i barrera. Finalitzats els treballs hauran de retirar-se absolutament, si no queda cap obstacle en la calçada.
- Per a l'abalisament de carrils provisionals s'adoptaran les següents precaucions:
- Col·locació de cons separats 5 10 m en corba i doble recta.
- Marca vial (pintura taronja) sobre el paviment.
- Captafars separats 5 10 m en corba i doble recta.
- Tots els abalisaments seran clarament visibles, i per la nit reflectors.
- Les barreres portàtils duran sempre en els seus extrems llums pròpies (vermelles fixes en el sentit de la marxa i grogues fixes o centellejants en el contrari). També duran llums grogues en ambdós extrems quan estiguin en el centre de la calçada, amb circulació per ambdós costats.
- En les carreteres el tràfic de les quals sigui d'intensitat diària superior a 500 vehicles, les barreres portàtils tindran reflectors a les bandes vermelles. Quan la intensitat sigui inferior, podran emprar-se captallums o bandes reflectores verticals de 10 cm d'espessor, centrades sobre cadascuna de les bandes vermelles.

**2.- CONDICIONS DEL PROCÉS D'EXECUCIÓ**

Es seguiran les recomanacions d'emmagatzematge i atenció, fixats pel fabricant i la DGT.

Es reemplaçaran els elements, es netejaran, es farà un manteniment i es col·locaran en el lloc assignat, seguint les instruccions del fabricant i la DGT.

S'emmagatzemaran en compartiments amplis i secs, amb temperatures compreses entre 15 i 25 °C.

Els estocs i les entregues estaran documentades i custodiades, amb justificant de recepció i rebut, per un responsable delegat per l'empresa.

La vida útil dels senyals i abalisaments és limitada, degut tant al seu desgast prematur per l'ús, com a actuacions de vandalisme o atemptat patrimonial, amb independència que hagin estat o no utilitzades.

**3.- UNITAT I CRITERI D'AMIDAMENT****ELEMENTS AMIDATS PER UNITATS:**

Unitat mesurada segons les especificacions de la DT.

**ELEMENTS AMIDATS EN M:**

m de llargària amidada segons les especificacions de la DT.

**4.- NORMATIVA DE COMPLIMENT OBLIGATORI**

Ley 31/1995, de 8 de noviembre, de prevención de riesgos laborales.

Real Decreto 485/1997, de 14 de abril, sobre disposiciones mínimas en materia de señalización de seguridad y salud en el trabajo.

Orden de 31 de agosto de 1987 sobre señalización, balizamiento, defensa, limpieza y terminación de obras fijas en vías fuera de poblado.(Instrucción 8.3-IC).

Real Decreto 842/2002 de 2 de agosto, por el que se aprueba el Reglamento Electrotécnico de Baja Tensión. REBT 2002.

**HB SENYALITZACIÓ PROVISIONAL****HBC ABALISAMENT****HBC1 ABALISAMENT****HBC1D0 ABALISAMENT**

## 0.- ELEMENTOS QUE CONTEMPLA EL PLIEGO

HBC1D081PN.

### 1.- DEFINICIÓ I CONDICIONS DE LES PARTIDES D'OBRA EXECUTADES

L'abalisament consisteix en la delimitació d'una zona a fi d'acotar uns límits que no es desitja que siguin ultrapassats.

#### CONDICIONS D'UTILITZACIÓ:

Per a la utilització de la senyalització de seguretat s'ha de partir dels següents principis generals:

- L'abalisament mai no elimina el risc
- Un correcte abalisament no dispensa de l'adopció de mesures de seguretat i protecció per part dels responsables de la seguretat
- Els destinataris hauran de tenir un coneixement adequat del sistema d'abalisament
- L' abalisament indiscriminat pot provocar confusió o despreocupació en qui ho rebi, eliminant la seva eficàcia preventiva

#### CRITERIS DE SENYALITZACIÓ PROVISIONAL EN LES OBRES DE CONSTRUCCIÓ:

- L'emplaçament de l'abalisament serà accessible, estarà ben il·luminat i serà fàcilment visible.
- L'abalisament hauran de retirar-se quan deixi d'existir la situació que justificava el seu emplaçament.

#### CRITERIS D' ABALISAMENT VIAL EN OBRES DE CARRETERES:

- No s'iniciaran obres que afectin a la lliure circulació sense haver col·locat la corresponent senyalització, abalisament i, en el seu cas, defenses. La seva forma, suport, colors, pictogrames i dimensions es correspondran amb l'establert a la Norma de Carreteres 8.3.- IC i catàleg d'Elements de Senyalització, Abalisament i Defensa per a circulació vial.
- Les barreres tubulars portàtils, solament poden utilitzar-se com element de defensa o abalisament, si disposen en el costat de circulació, de superfícies planes i reflectores. Els elements de defensa són els del tipus TD (barrera "Jersei" o barana metàl·lica).
- Tota senyalització d'obres que exigeixi l'ocupació de part de l'explanació de la carretera, es compondrà, com a mínim, dels següents elements:
- Senyal de perill "OBRES" (Placa TP 18).
- Barrera que limiti frontalment la zona no utilitzable de l'explanació.
- La placa "OBRES" haurà d'estar, com a mínim, a 150 m i, com a màxim, a 250 m de la barrera, en funció de la visibilitat del tram, de la velocitat del tràfic i del número de senyals complementaris, que es necessitin col·locar entre senyal i barrera. Finalitzats els treballs hauran de retirar-se absolutament, si no queda cap obstacle en la calçada.
- Per a l'abalisament de carrils provisionals s'adoptaran les següents precaucions:
- Col·locació de cons separats 5 10 m en corba i doble recta.
- Marca vial (pintura taronja) sobre el paviment.
- Captafars separats 5 10 m en corba i doble recta.
- Tots els abalisaments seran clarament visibles, i per la nit reflectors.
- Les barreres portàtils duran sempre en els seus extrems llums pròpies (vermelles fixes en el sentit de la marxa i grogues fixes o centellejants en el contrari). També duran llums grogues en ambdós extrems quan estiguin en el centre de la calçada, amb circulació per ambdós costats.
- En les carreteres el tràfic de les quals sigui d'intensitat diària superior a 500 vehicles, les barreres portàtils tindran reflectors a les bandes vermelles. Quan la intensitat sigui inferior, podran emprar-se captallums o bandes reflectores verticals de 10 cm d'espessor, centrades sobre cadascuna de les bandes vermelles.

### 2.- CONDICIONS DEL PROCÉS D'EXECUCIÓ

Es seguiran les recomanacions d'emmagatzematge i atenció, fixats pel fabricant i la DGT.

Es reemplaçaran els elements, es netejaran, es farà un manteniment i es col·locaran en el lloc assignat, seguint les instruccions del fabricant i la DGT.

S'emmagatzemaran en compartiments amplis i secs, amb temperatures compreses entre 15 i 25 °C.

Els estocs i les entregues estaran documentades i custodiades, amb justificant de recepció i rebut, per un responsable delegat per l'empresa.

La vida útil dels senyals i abalisaments és limitada, degut tant al seu desgast prematur per l'ús, com a actuacions de vandalisme o atemptat patrimonial, amb independència que hagin estat o no utilitzades.

### 3.- UNITAT I CRITERI D'AMIDAMENT

#### ELEMENTS AMIDATS PER UNITATS:

Unitat mesurada segons les especificacions de la DT.

#### ELEMENTS AMIDATS EN M:

m de llargària amidada segons les especificacions de la DT.

### 4.- NORMATIVA DE COMPLIMENT OBLIGATORI

Ley 31/1995, de 8 de noviembre, de prevención de riesgos laborales.

Real Decreto 485/1997, de 14 de abril, sobre disposiciones mínimas en materia de señalización de

seguridad y salud en el trabajo.

Orden de 31 de agosto de 1987 sobre señalización, balizamiento, defensa, limpieza y terminación de obras fijas en vías fuera de poblado. (Instrucción 8.3-IC).

Real Decreto 842/2002 de 2 de agosto, por el que se aprueba el Reglamento Electrotécnico de Baja Tensión. REBT 2002.

---

## **HB SENYALITZACIÓ PROVISIONAL**

### **HBC ABALISAMENT**

#### **HBC1 ABALISAMENT**

##### **HBC1HG ABALISAMENT**

## **0.- ELEMENTOS QUE CONTEMPLA EL PLIEGO**

### **HBC1HG01PN.**

#### **1.- DEFINICIÓ I CONDICIONS DE LES PARTIDES D'OBRA EXECUTADES**

L'abalisament consisteix en la delimitació d'una zona a fi d'acotar uns límits que no es desitja que siguin ultrapassats.

##### **CONDICIONS D'UTILITZACIÓ:**

Per a la utilització de la senyalització de seguretat s'ha de partir dels següents principis generals:

- L'abalisament mai no elimina el risc
- Un correcte abalisament no dispensa de l'adopció de mesures de seguretat i protecció per part dels responsables de la seguretat
- Els destinataris hauran de tenir un coneixement adequat del sistema d'abalisament
- L' abalisament indiscriminat pot provocar confusió o despreocupació en qui ho rebi, eliminant la seva eficàcia preventiva

##### **CRITERIS DE SENYALITZACIÓ PROVISIONAL EN LES OBRES DE CONSTRUCCIÓ:**

- L'emplaçament de l'abalisament serà accessible, estarà ben il·luminat i serà fàcilment visible.
- L'abalisament hauran de retirar-se quan deixi d'existir la situació que justificava el seu emplaçament.

##### **CRITERIS D' ABALISAMENT VIAL EN OBRES DE CARRETERES:**

- No s'iniciaran obres que afectin a la lliure circulació sense haver col·locat la corresponent senyalització, abalisament i, en el seu cas, defenses. La seva forma, suport, colors, pictogrames i dimensions es correspondran amb l'establert a la Norma de Carreteres 8.3.- IC i catàleg d'Elements de Senyalització, Abalisament i Defensa per a circulació vial.
- Les barreres tubulars portàtils, solament poden utilitzar-se com element de defensa o abalisament, si disposen en el costat de circulació, de superfícies planes i reflectores. Els elements de defensa són els del tipus TD (barrera "Jersei" o barana metàl·lica).
- Tota senyalització d'obres que exigeixi l'ocupació de part de l'explanació de la carretera, es compondrà, com a mínim, dels següents elements:
  - Senyal de perill "OBRES" (Placa TP 18).
  - Barrera que limiti frontalment la zona no utilitzable de l'explanació.
  - La placa "OBRES" haurà d'estar, com a mínim, a 150 m i, com a màxim, a 250 m de la barrera, en funció de la visibilitat del tram, de la velocitat del tràfic i del número de senyals complementaris, que es necessitin col·locar entre senyal i barrera. Finalitzats els treballs hauran de retirar-se absolutament, si no queda cap obstacle en la calçada.
  - Per a l'abalisament de carrils provisionals s'adoptaran les següents precaucions:
    - Col·locació de cons separats 5 10 m en corba i doble recta.
    - Marca vial (pintura taronja) sobre el paviment.
    - Captafars separats 5 10 m en corba i doble recta.
    - Tots els abalisaments seran clarament visibles, i per la nit reflectors.
  - Les barreres portàtils duren sempre en els seus extrems llums pròpies (vermelles fixes en el sentit de la marxa i grogues fixes o centellejants en el contrari). També duren llums grogues en ambdós extrems quan estiguin en el centre de la calçada, amb circulació per ambdós costats.
  - En les carreteres el tràfic de les quals sigui d'intensitat diària superior a 500 vehicles, les barreres portàtils tindran reflectors a les bandes vermelles. Quan la intensitat sigui inferior, podran emprar-se captallums o bandes reflectores verticals de 10 cm d'espessor, centrades sobre



cadascuna de les bandes vermelles.

## 2.- CONDICIONS DEL PROCÉS D'EXECUCIÓ

Es seguiran les recomanacions d'emmagatzematge i atenció, fixats pel fabricant i la DGT.

Es reemplaçaran els elements, es netejaran, es farà un manteniment i es col·locaran en el lloc assignat, seguint les instruccions del fabricant i la DGT.

S'emmagatzemaran en compartiments amplis i secs, amb temperatures compreses entre 15 i 25 °C.

Els estocs i les entregues estaran documentades i custodiades, amb justificant de recepció i rebut, per un responsable delegat per l'empresa.

La vida útil dels senyals i abalisaments és limitada, degut tant al seu desgast prematur per l'ús, com a actuacions de vandalisme o atemptat patrimonial, amb independència que hagin estat o no utilitzades.

## 3.- UNITAT I CRITERI D'AMIDAMENT

ELEMENTS AMIDATS PER UNITATS:

Unitat mesurada segons les especificacions de la DT.

ELEMENTS AMIDATS EN M:

m de llargària amidada segons les especificacions de la DT.

## 4.- NORMATIVA DE COMPLIMENT OBLIGATORI

Ley 31/1995, de 8 de noviembre, de prevención de riesgos laborales.

Real Decreto 485/1997, de 14 de abril, sobre disposiciones mínimas en materia de señalización de seguridad y salud en el trabajo.

Orden de 31 de agosto de 1987 sobre señalización, balizamiento, defensa, limpieza y terminación de obras fijas en vías fuera de poblado.(Instrucción 8.3-IC).

Real Decreto 842/2002 de 2 de agosto, por el que se aprueba el Reglamento Electrotécnico de Baja Tensión. REBT 2002.

## HB SENYALITZACIÓ PROVISIONAL

### HBC ABALISAMENT

#### HBC1 ABALISAMENT

##### HBC1JF ABALISAMENT

## 0.- ELEMENTOS QUE CONTEMPLA EL PLIEGO

### HBC1JF01PN.

## 1.- DEFINICIÓ I CONDICIONS DE LES PARTIDES D'OBRA EXECUTADES

L'abalisament consisteix en la delimitació d'una zona a fi d'acotar uns límits que no es desitja que siguin ultrapassats.

CONDICIONS D'UTILITZACIÓ:

Per a la utilització de la senyalització de seguretat s'ha de partir dels següents principis generals:

- L'abalisament mai no elimina el risc
- Un correcte abalisament no dispensa de l'adopció de mesures de seguretat i protecció per part dels responsables de la seguretat
- Els destinataris hauran de tenir un coneixement adequat del sistema d'abalisament
- L' abalisament indiscriminat pot provocar confusió o despreocupació en qui ho rebi, eliminant la seva eficàcia preventiva

CRITERIS DE SENYALITZACIÓ PROVISIONAL EN LES OBRES DE CONSTRUCCIÓ:

- L'emplaçament de l'abalisament serà accessible, estarà ben il·luminat i serà fàcilment visible.
- L'abalisament hauran de retirar-se quan deixi d'existir la situació que justificava el seu emplaçament.

CRITERIS D' ABALISAMENT VIAL EN OBRES DE CARRETERES:

- No s'iniciaran obres que afectin a la lliure circulació sense haver col·locat la corresponent senyalització, abalisament i, en el seu cas, defenses. La seva forma, suport, colors, pictogrames i dimensions es correspondran amb l'establert a la Norma de Carreteres 8.3.- IC i catàleg d'Elements de Senyalització, Abalisament i Defensa per a circulació vial.
- Les barreres tubulars portàtils, solament poden utilitzar-se com element de defensa o abalisament, si disposen en el costat de circulació, de superfícies planes i reflectores. Els elements de defensa són els del tipus TD (barrera "Jersei" o barana metàl·lica).

- Tota senyalització d'obres que exigeixi l'ocupació de part de l'explanació de la carretera, es compondrà, com a mínim, dels següents elements:
- Senyal de perill "OBRES" (Placa TP 18).
- Barrera que limiti frontalment la zona no utilitzable de l'explanació.
- La placa "OBRES" haurà d'estar, com a mínim, a 150 m i, com a màxim, a 250 m de la barrera, en funció de la visibilitat del tram, de la velocitat del tràfic i del número de senyals complementaris, que es necessitin col·locar entre senyal i barrera. Finalitzats els treballs hauran de retirar-se absolutament, si no queda cap obstacle en la calçada.
- Per a l'abalisament de carrils provisionals s'adoptaran les següents precaucions:
- Col·locació de cons separats 5 10 m en corba i doble recta.
- Marca vial (pintura taronja) sobre el paviment.
- Captafars separats 5 10 m en corba i doble recta.
- Tots els abalisaments seran clarament visibles, i per la nit reflectors.
- Les barreres portàtils duran sempre en els seus extrems llums pròpies (vermelles fixes en el sentit de la marxa i grogues fixes o centellejants en el contrari). També duran llums grogues en ambdós extrems quan estiguin en el centre de la calçada, amb circulació per ambdós costats.
- En les carreteres el tràfic de les quals sigui d'intensitat diària superior a 500 vehicles, les barreres portàtils tindran reflectors a les bandes vermelles. Quan la intensitat sigui inferior, podran emprar-se captallums o bandes reflectores verticals de 10 cm d'espessor, centrades sobre cadascuna de les bandes vermelles.

## 2.- CONDICIONS DEL PROCÉS D'EXECUCIÓ

Es seguiran les recomanacions d'emmagatzematge i atenció, fixats pel fabricant i la DGT.

Es reemplaçaran els elements, es netejaran, es farà un manteniment i es col·locaran en el lloc assignat, seguint les instruccions del fabricant i la DGT.

S'emmagatzemaran en compartiments amplis i secs, amb temperatures compreses entre 15 i 25 °C.

Els estocs i les entregues estaran documentades i custodiades, amb justificant de recepció i rebut, per un responsable delegat per l'empresa.

La vida útil dels senyals i abalisaments és limitada, degut tant al seu desgast prematur per l'ús, com a actuacions de vandalisme o atemptat patrimonial, amb independència que hagin estat o no utilitzades.

## 3.- UNITAT I CRITERI D'AMIDAMENT

ELEMENTS AMIDATS PER UNITATS:

Unitat mesurada segons les especificacions de la DT.

ELEMENTS AMIDATS EN M:

m de llargària amidada segons les especificacions de la DT.

## 4.- NORMATIVA DE COMPLIMENT OBLIGATORI

Ley 31/1995, de 8 de noviembre, de prevención de riesgos laborales.

Real Decreto 485/1997, de 14 de abril, sobre disposiciones mínimas en materia de señalización de seguridad y salud en el trabajo.

Orden de 31 de agosto de 1987 sobre señalización, balizamiento, defensa, limpieza y terminación de obras fijas en vías fuera de poblado.(Instrucción 8.3-IC).

Real Decreto 842/2002 de 2 de agosto, por el que se aprueba el Reglamento Electrotécnico de Baja Tensión. REBT 2002.

## HM INSTAL·LACIONS CONTRA INCENDIS I DE SEGURETAT

### HM3 EXTINTORS

#### HM31 EXTINTORS

## 0.- ELEMENTOS QUE CONTEMPLA EL PLIEGO

HM31161JPN.

## 1.- DEFINICIÓ I CONDICIONS DE LES PARTIDES D'OBRA EXECUTADES

Extintors de pols seca polivalent o anhídrid carbònic, pintats o cromats.

L'execució de la unitat d'obra inclou les operacions següents:

- Col·locació del suport al parament.
- Col·locació de l'extintor al suport.

CARACTERÍSTIQUES GENERALS:

La posició ha de ser la reflectida a la DT o, en el seu defecte, la indicada per la DF.

S'ha de situar prop dels accessos a la zona protegida i cal que sigui visible i accessible.  
 Alçària sobre el paviment de la part superior de l'extintor:  $\leq 1700$  mm  
 Toleràncies d'instal·lació:  
 - Posició:  $\pm 50$  mm  
 - Horitzontalitat i aplomat:  $\pm 3$  mm  
 COL·LOCAT AMB SUPORT A LA PARET:  
 El suport ha de quedar fixat sòlidament, pla i aplomat sobre el parament.  
 2.- CONDICIONS DEL PROCÉS D'EXECUCIÓ  
 No hi han condicions específiques del procés d'instal·lació.  
 3.- UNITAT I CRITERI D'AMIDAMENT  
 Unitat de quantitat instal·lada, mesurada segons les especificacions de la DT.  
 4.- NORMATIVA DE COMPLIMENT OBLIGATORI  
 Real Decreto 513/2017, de 22 de mayo, por el que se aprueba el Reglamento de instalaciones de protección contra incendios.  
 Corrección de errores del Real Decreto 513/2017, de 22 de mayo, por el que se aprueba el Reglamento de instalaciones de protección contra incendios.  
 5.- CONDICIONS DE CONTROL D'EXECUCIÓ I DE L'OBRA ACABADA  
 CONTROL D'EXECUCIÓ. OPERACIONS DE CONTROL:  
 Les tasques de control a realitzar són les següents:  
 - Comprovació que l'empresa instal·ladora es troba inscrita en el registre d'empreses instal·ladors/mantenidors de sistemes de protecció contra incendis.  
 - Comprovació de la correcta implantació de la instal·lació d'extintors mòbils  
 - Control de la correcta situació dels extintors segons especificacions del projecte, verificar:  
 - Col·locació d'extintors a una alçada de  $\leq 1,7$  m. - Accessibilitat i situació propera a una sortida - Situació a les zones amb més risc d'incendis - Distància a recórrer fins a arribar a un extintor  $\leq 15$  m. - Senyalització dels extintors  
 CONTROL DE L'OBRA ACABADA. OPERACIONS DE CONTROL:  
 Les tasques de control a realitzar són les següents:  
 - Elaborar informe amb les comprovacions i mesures realitzades  
 CRITERIS DE PRESA DE MOSTRES:  
 S'ha de comprovar un nombre determinat d'extintors, fixat en cada cas per la DF. S'ha de procurar mostrear les diferents zones, especialment aquelles amb un risc més elevat. Zones amb transformadors, motors, calderes, quadres elèctrics, sales de màquines, locals d'emmagatzematge de combustible i productes inflamables, etc.  
 INTERPRETACIÓ DE RESULTATS I ACTUACIONS EN CAS D'INCOMPLIMENT:  
 En cas de resultats negatius i anomalies, s'han de corregir els defectes sempre que sigui possible, en cas contrari s'ha de substituir el material afectat.

## HM INSTAL·LACIONS CONTRA INCENDIS I DE SEGURETAT

### HM3 EXTINTORS

#### HM31 EXTINTORS

##### HM3116 EXTINTORS

#### 0.- ELEMENTOS QUE CONTEMPLA EL PLIEGO

##### HM31161JPN.

1.- DEFINICIÓ I CONDICIONS DE LES PARTIDES D'OBRA EXECUTADES  
 Extintors de pols seca polivalent o anhídrid carbònic, pintats o cromats.  
 L'execució de la unitat d'obra inclou les operacions següents:  
 - Col·locació del suport al parament.  
 - Col·locació de l'extintor al suport.  
 CARACTERÍSTIQUES GENERALS:  
 La posició ha de ser la reflectida a la DT o, en el seu defecte, la indicada per la DF.  
 S'ha de situar prop dels accessos a la zona protegida i cal que sigui visible i accessible.  
 Alçària sobre el paviment de la part superior de l'extintor:  $\leq 1700$  mm  
 Toleràncies d'instal·lació:  
 - Posició:  $\pm 50$  mm

- Horitzontalitat i aplomat:  $\pm 3$  mm

COL·LOCAT AMB SUPORT A LA PARET:

El suport ha de quedar fixat sòlidament, pla i aplomat sobre el parament.

2.- CONDICIONS DEL PROCÉS D'EXECUCIÓ

No hi han condicions específiques del procés d'instal·lació.

3.- UNITAT I CRITERI D'AMIDAMENT

Unitat de quantitat instal·lada, mesurada segons les especificacions de la DT.

4.- NORMATIVA DE COMPLIMENT OBLIGATORI

Real Decreto 513/2017, de 22 de mayo, por el que se aprueba el Reglamento de instalaciones de protección contra incendios.

Corrección de errores del Real Decreto 513/2017, de 22 de mayo, por el que se aprueba el Reglamento de instalaciones de protección contra incendios.

5.- CONDICIONS DE CONTROL D'EXECUCIÓ I DE L'OBRA ACABADA

CONTROL D'EXECUCIÓ. OPERACIONS DE CONTROL:

Les tasques de control a realitzar són les següents:

- Comprovació que l'empresa instal·ladora es troba inscrita en el registre d'empreses instal·ladors/mantenidors de sistemes de protecció contra incendis.

- Comprovació de la correcta implantació de la instal·lació d'extintors mòbils

- Control de la correcta situació dels extintors segons especificacions del projecte, verificar:

- Col·locació d'extintors a una alçada de  $\leq 1,7$  m. - Accessibilitat i situació propera a una sortida - Situació a les zones amb més risc d'incendis - Distància a recórrer fins a arribar a un extintor  $\leq 15$  m. - Senyalització dels extintors

CONTROL DE L'OBRA ACABADA. OPERACIONS DE CONTROL:

Les tasques de control a realitzar són les següents:

- Elaborar informe amb les comprovacions i mesures realitzades

CRITERIS DE PRESA DE MOSTRES:

S'ha de comprovar un nombre determinat d'extintors, fixat en cada cas per la DF. S'ha de procurar mostrejar les diferents zones, especialment aquelles amb un risc més elevat. Zones amb transformadors, motors, calderes, quadres elèctrics, sales de màquines, locals d'emmagatzematge de combustible i productes inflamables, etc.

INTERPRETACIÓ DE RESULTATS I ACTUACIONS EN CAS D'INCOMPLIMENT:

En cas de resultats negatius i anomalies, s'han de corregir els defectes sempre que sigui possible, en cas contrari s'ha de substituir el material afectat.

## HQ EQUIPAMENTS

### HQU EQUIPAMENTS PER A PERSONAL D'OBRA

#### HQU1 MÒDULS PREFABRICATS

#### 0.- ELEMENTOS QUE CONTEMPLA EL PLIEGO

HQU1B150PN,HQU1D190PN,HQU1E170PN.

#### 1.- DEFINICIÓ I CONDICIONS DE LES PARTIDES D'OBRA EXECUTADES

Casetes modulares prefabricadas per a acollir les instal·lacions provisionals a utilitzar pel personal d'obra, durant el temps de la seva execució, en condicions de salubritat i confort.

Als efectes del present Estudi de Seguretat i Salut es contemplen únicament les casetes modulares prefabricadas, per a la seva utilització majoritàriament assumida en el sector.

La seva instal·lació és obligatòria en obres en què es contracten a més de 20 treballadors (contractats + subcontractats + autònoms) per un temps igual o superior a 15 dies. Per tal motiu, respecte a les instal·lacions del personal, s'ha d'estudiar la possibilitat de poder incloure-hi al personal de subcontractada amb inferior número de treballadors, de manera que tot el personal que hi participi pugui gaudir d'aquests serveis, descomptant aquesta prestació del pressupost de Seguretat assignat al Subcontractista o mitjançant qualsevol altra fórmula econòmica de tal manera que no vagi en detriment de cap de les parts.

Si per les característiques i durada de l'obra, es necessita la construcció "in situ" d'aquest tipus d'implantació per al personal, les característiques, superfícies habilitades i qualitats, es correspondran amb les habituals i comunes a les restants partides d'una obra d'edificació, amb uns mínims de qualitat equivalent al de les edificacions socials de protecció oficial, havent-se de realitzar un projecte i pressupost específic a tal fi, que s'adjuntarà a l'Estudi de Seguretat

i Salut de l'obra.

#### CONDICIONS D'UTILITZACIÓ:

El contractista està obligat a posar a disposició del personal contractat, les instal·lacions provisionals de salubritat i confort, en les condicions d'utilització, manteniment i amb l'equipament suficient, digne i adequat per a assegurar les mateixes prestacions que la llei estableix per a tot centre de treball industrial.

Els treballadors usuaris de les instal·lacions provisionals de salubritat i confort, estan obligats a utilitzar els esmentats serveis, sense menyspreu de la seva integritat patrimonial, i preservant en el seu àmbit personal d'utilització, les condicions d'ordre i neteja habituals del seu entorn quotidià.

Diàriament es destinarà un personal mínim, per a fer-se càrrec del buidat de recipients d'escombraries i la seva retirada, així com el manteniment d'ordre, neteja i equipament de les casetes provisionals del personal d'obra i el seu entorn d'implantació.

Es tractarà regularment amb productes bactericides i antiparasitaris els punts susceptibles de riscos higiènics o infeccions produïdes per bacteries, animals o paràsits.

#### 2.- CONDICIONS DEL PROCÉS D'EXECUCIÓ

Es seguiran escrupolosament les recomanacions de manteniment, fixats pel fabricant o llogater.

Es reemplaçaran els elements deteriorats, es netejaran, engreixaran, pintaran, ajustaran i es col·locaran en el lloc assignat, seguint les instruccions del fabricant o llogater.

Per ordre d'importància, prevaldrà el "Manteniment Predictiu" sobre el "Manteniment Preventiu" i aquest sobre el "Manteniment Correctiu" (o reparació d'avaría).

#### 3.- UNITAT I CRITERI D'AMIDAMENT

##### ELEMENTS AMIDATS PER MESOS:

Les casetes provisionals per a la salubritat i confort del personal d'obra es comptabilitzaran per amortització temporal, en forma de Lloguer Mensual (intern d'empresa si les casetes són propietat del contractista), en funció d'un criteri estimat de necessitats d'utilització durant l'execució de l'obra.

Aquesta repercussió de l'amortització temporal, serà ascendent i descendent en funció del volum de treballadors simultanis presents a cada fase d'obra.

##### ELEMENTS AMIDATS PER UNITATS:

Unitat de quantitat col·locada, mesurada segons les especificacions de la DT.

#### 4.- NORMATIVA DE COMPLIMENT OBLIGATORI

Ley 31/1995, de 8 de noviembre, de prevención de riesgos laborales.

Real Decreto 486/1997, de 14 de abril, por el que se establecen las disposiciones mínimas de seguridad y salud en los lugares de trabajo.

Real Decreto 1627/1997, de 24 de octubre, por el que se establecen disposiciones mínimas de seguridad y de salud en las obras de construcción.

Real Decreto 1215/1997, de 18 de julio por el que se establecen las disposiciones mínimas de seguridad y salud para la utilización por los trabajadores de los equipos de trabajo.

Real Decreto 664/1997, de 12 de mayo, sobre la protección de los trabajadores contra los riesgos relacionados con la exposición a agentes biológicos durante el trabajo.

Orden de 25 de marzo de 1998 por la que se adapta en función del progreso técnico el Real Decreto 664/1997, de 12 de mayo, sobre la protección de los trabajadores contra los riesgos relacionados con la exposición a agentes biológicos durante el trabajo.

Orden de 9 de marzo de 1971 por la que se aprueba la Ordenanza General de Seguridad e Higiene en el Trabajo.

Real Decreto 842/2002 de 2 de agosto, por el que se aprueba el Reglamento Electrotécnico de Baja Tensión. REBT 2002.

Orden de 20 de mayo de 1952, por la que se aprueba el Reglamento de Seguridad e Higiene del trabajo en la industria de la construcción.

Convenio OIT número 62 de 23 de junio de 1937. Prescripciones de seguridad en la industria de la edificación

## HQ EQUIPAMENTS

### HQU EQUIPAMENTS PER A PERSONAL D'OBRA

#### HQU1 MÒDULS PREFABRICATS

##### HQU1B1 MÒDULS PREFABRICATS

## 0.- ELEMENTOS QUE CONTEMPLA EL PLIEGO

## HQU1B150PN.

## 1.- DEFINICIÓ I CONDICIONS DE LES PARTIDES D'OBRA EXECUTADES

Casetes modulares prefabricades per a acollir les instal·lacions provisionals a utilitzar pel personal d'obra, durant el temps de la seva execució, en condicions de salubritat i confort. Als efectes del present Estudi de Seguretat i Salut es contemplen únicament les casetes modulares prefabricades, per a la seva utilització majoritàriament assumida en el sector.

La seva instal·lació és obligatòria en obres en què es contracten a més de 20 treballadors (contractats + subcontractats + autònoms) per un temps igual o superior a 15 dies. Per tal motiu, respecte a les instal·lacions del personal, s'ha d'estudiar la possibilitat de poder incloure-hi al personal de subcontractada amb inferior número de treballadors, de manera que tot el personal que hi participi pugui gaudir d'aquests serveis, descomptant aquesta prestació del pressupost de Seguretat assignat al Subcontractista o mitjançant qualsevol altra fórmula econòmica de tal manera que no vagi en detriment de cap de les parts.

Si per les característiques i durada de l'obra, es necessita la construcció "in situ" d'aquest tipus d'implantació per al personal, les característiques, superfícies habilitades i qualitats, es correspondran amb les habituals i comunes a les restants partides d'una obra d'edificació, amb uns mínims de qualitat equivalent al de les edificacions socials de protecció oficial, havent-se de realitzar un projecte i pressupost específic a tal fi, que s'adjuntarà a l'Estudi de Seguretat i Salut de l'obra.

## CONDICIONS D'UTILITZACIÓ:

El contractista està obligat a posar a disposició del personal contractat, les instal·lacions provisionals de salubritat i confort, en les condicions d'utilització, manteniment i amb l'equipament suficient, digne i adequat per a assegurar les mateixes prestacions que la llei estableix per a tot centre de treball industrial.

Els treballadors usuaris de les instal·lacions provisionals de salubritat i confort, estan obligats a utilitzar els esmentats serveis, sense menyspreu de la seva integritat patrimonial, i preservant en el seu àmbit personal d'utilització, les condicions d'ordre i neteja habituals del seu entorn quotidià.

Diàriament es destinarà un personal mínim, per a fer-se càrrec del buidat de recipients d'escombraries i la seva retirada, així com el manteniment d'ordre, neteja i equipament de les casetes provisionals del personal d'obra i el seu entorn d'implantació.

Es tractarà regularment amb productes bactericides i antiparasitaris els punts susceptibles de riscos higiènics o infeccions produïdes per bacteries, animals o paràsits.

## 2.- CONDICIONS DEL PROCÉS D'EXECUCIÓ

Es seguiran escrupolosament les recomanacions de manteniment, fixats pel fabricant o llogater. Es reemplaçaran els elements deteriorats, es netejaran, engreixaran, pintaran, ajustaran i es col·locaran en el lloc assignat, seguint les instruccions del fabricant o llogater.

Per ordre d'importància, prevaldrà el "Manteniment Predictiu" sobre el "Manteniment Preventiu" i aquest sobre el "Manteniment Correctiu" (o reparació d'avaría).

## 3.- UNITAT I CRITERI D'AMIDAMENT

## ELEMENTS AMIDATS PER MESOS:

Les casetes provisionals per a la salubritat i confort del personal d'obra es comptabilitzaran per amortització temporal, en forma de Lloguer Mensual (intern d'empresa si les casetes són propietat del contractista), en funció d'un criteri estimat de necessitats d'utilització durant l'execució de l'obra.

Aquesta repercussió de l'amortització temporal, serà ascendent i descendent en funció del volum de treballadors simultanis presents a cada fase d'obra.

## ELEMENTS AMIDATS PER UNITATS:

Unitat de quantitat col·locada, mesurada segons les especificacions de la DT.

## 4.- NORMATIVA DE COMPLIMENT OBLIGATORI

Ley 31/1995, de 8 de noviembre, de prevención de riesgos laborales.

Real Decreto 486/1997, de 14 de abril, por el que se establecen las disposiciones mínimas de seguridad y salud en los lugares de trabajo.

Real Decreto 1627/1997, de 24 de octubre, por el que se establecen disposiciones mínimas de seguridad y de salud en las obras de construcción.

Real Decreto 1215/1997, de 18 de julio por el que se establecen las disposiciones mínimas de seguridad y salud para la utilización por los trabajadores de los equipos de trabajo.

Real Decreto 664/1997, de 12 de mayo, sobre la protección de los trabajadores contra los riesgos relacionados con la exposición a agentes biológicos durante el trabajo.

Orden de 25 de marzo de 1998 por la que se adapta en función del progreso técnico el Real Decreto 664/1997, de 12 de mayo, sobre la protección de los trabajadores contra los riesgos relacionados con la exposición a agentes biológicos durante el trabajo.

Orden de 9 de marzo de 1971 por la que se aprueba la Ordenanza General de Seguridad e Higiene en el Trabajo.

Real Decreto 842/2002 de 2 de agosto, por el que se aprueba el Reglamento Electrotécnico de Baja Tensión. REBT 2002.

---

Orden de 20 de mayo de 1952, por la que se aprueba el Reglamento de Seguridad e Higiene del trabajo en la industria de la construcción.  
 Convenio OIT número 62 de 23 de junio de 1937. Prescripciones de seguridad en la industria de la edificación

---

## HQ EQUIPAMENTS

### HQU EQUIPAMENTS PER A PERSONAL D'OBRA

#### HQU1 MÒDULS PREFABRICATS

##### HQU1D1 MÒDULS PREFABRICATS

### 0.- ELEMENTOS QUE CONTEMPLA EL PLIEGO

#### HQU1D190PN.

#### 1.- DEFINICIÓ I CONDICIONS DE LES PARTIDES D'OBRA EXECUTADES

Casetes modulares prefabricades per a acollir les instal·lacions provisionals a utilitzar pel personal d'obra, durant el temps de la seva execució, en condicions de salubritat i confort. Als efectes del present Estudi de Seguretat i Salut es contemplen únicament les casetes modulares prefabricades, per a la seva utilització majoritàriament assumida en el sector.

La seva instal·lació és obligatòria en obres en què es contracten a més de 20 treballadors (contractats + subcontractats + autònoms) per un temps igual o superior a 15 dies. Per tal motiu, respecte a les instal·lacions del personal, s'ha d'estudiar la possibilitat de poder incloure-hi al personal de subcontractada amb inferior número de treballadors, de manera que tot el personal que hi participi pugui gaudir d'aquests serveis, descomptant aquesta prestació del pressupost de Seguretat assignat al Subcontractista o mitjançant qualsevol altra fórmula econòmica de tal manera que no vagi en detriment de cap de les parts.

Si per les característiques i durada de l'obra, es necessita la construcció "in situ" d'aquest tipus d'implantació per al personal, les característiques, superfícies habilitades i qualitats, es correspondran amb les habituals i comunes a les restants partides d'una obra d'edificació, amb uns mínims de qualitat equivalent al de les edificacions socials de protecció oficial, havent-se de realitzar un projecte i pressupost específic a tal fi, que s'adjuntarà a l'Estudi de Seguretat i Salut de l'obra.

#### CONDICIONS D'UTILITZACIÓ:

El contractista està obligat a posar a disposició del personal contractat, les instal·lacions provisionals de salubritat i confort, en les condicions d'utilització, manteniment i amb l'equipament suficient, digne i adequat per a assegurar les mateixes prestacions que la llei estableix per a tot centre de treball industrial.

Els treballadors usuaris de les instal·lacions provisionals de salubritat i confort, estan obligats a utilitzar els esmentats serveis, sense menyspreu de la seva integritat patrimonial, i preservant en el seu àmbit personal d'utilització, les condicions d'ordre i neteja habituals del seu entorn quotidià.

Diàriament es destinarà un personal mínim, per a fer-se càrrec del buidat de recipients d'escombraries i la seva retirada, així com el manteniment d'ordre, neteja i equipament de les casetes provisionals del personal d'obra i el seu entorn d'implantació.

Es tractarà regularment amb productes bactericides i antiparasitaris els punts susceptibles de riscos higiènics o infeccions produïdes per bacteries, animals o paràsits.

#### 2.- CONDICIONS DEL PROCÉS D'EXECUCIÓ

Es seguiran escrupolosament les recomanacions de manteniment, fixats pel fabricant o llogater. Es reemplaçaran els elements deteriorats, es netejaran, engreixaran, pintaran, ajustaran i es col·locaran en el lloc assignat, seguint les instruccions del fabricant o llogater.

Per ordre d'importància, prevaldrà el "Manteniment Predictiu" sobre el "Manteniment Preventiu" i aquest sobre el "Manteniment Correctiu" (o reparació d'avaría).

#### 3.- UNITAT I CRITERI D'AMIDAMENT

##### ELEMENTS AMIDATS PER MESOS:

Les casetes provisionals per a la salubritat i confort del personal d'obra es comptabilitzaran per amortització temporal, en forma de Lloguer Mensual (intern d'empresa si les casetes són propietat del contractista), en funció d'un criteri estimat de necessitats d'utilització durant l'execució de l'obra.

Aquesta repercussió de l'amortització temporal, serà ascendent i descendent en funció del volum de treballadors simultanis presents a cada fase d'obra.

#### ELEMENTS AMIDATS PER UNITATS:

Unitat de quantitat col·locada, mesurada segons les especificacions de la DT.

#### 4.- NORMATIVA DE COMPLIMENT OBLIGATORI

Ley 31/1995, de 8 de noviembre, de prevención de riesgos laborales.

Real Decreto 486/1997, de 14 de abril, por el que se establecen las disposiciones mínimas de seguridad y salud en los lugares de trabajo.

Real Decreto 1627/1997, de 24 de octubre, por el que se establecen disposiciones mínimas de seguridad y de salud en las obras de construcción.

Real Decreto 1215/1997, de 18 de julio por el que se establecen las disposiciones mínimas de seguridad y salud para la utilización por los trabajadores de los equipos de trabajo.

Real Decreto 664/1997, de 12 de mayo, sobre la protección de los trabajadores contra los riesgos relacionados con la exposición a agentes biológicos durante el trabajo.

Orden de 25 de marzo de 1998 por la que se adapta en función del progreso técnico el Real Decreto 664/1997, de 12 de mayo, sobre la protección de los trabajadores contra los riesgos relacionados con la exposición a agentes biológicos durante el trabajo.

Orden de 9 de marzo de 1971 por la que se aprueba la Ordenanza General de Seguridad e Higiene en el Trabajo.

Real Decreto 842/2002 de 2 de agosto, por el que se aprueba el Reglamento Electrotécnico de Baja Tensión. REBT 2002.

Orden de 20 de mayo de 1952, por la que se aprueba el Reglamento de Seguridad e Higiene del trabajo en la industria de la construcción.

Convenio OIT número 62 de 23 de junio de 1937. Prescripciones de seguridad en la industria de la edificación

## HQ EQUIPAMENTS

### HQU EQUIPAMENTS PER A PERSONAL D'OBRA

#### HQU1 MÒDULS PREFABRICATS

##### HQU1E1 MÒDULS PREFABRICATS

### 0.- ELEMENTOS QUE CONTEMPLA EL PLIEGO

#### HQU1E170PN.

#### 1.- DEFINICIÓ I CONDICIONS DE LES PARTIDES D'OBRA EXECUTADES

Casetes modulares prefabricadas per a acollir les instal·lacions provisionals a utilitzar pel personal d'obra, durant el temps de la seva execució, en condicions de salubritat i confort.

Als efectes del present Estudi de Seguretat i Salut es contemplen únicament les casetes modulares prefabricadas, per a la seva utilització majoritàriament assumida en el sector.

La seva instal·lació és obligatòria en obres en què es contracten a més de 20 treballadors (contractats + subcontractats + autònoms) per un temps igual o superior a 15 dies. Per tal motiu, respecte a les instal·lacions del personal, s'ha d'estudiar la possibilitat de poder incloure-hi al personal de subcontractada amb inferior número de treballadors, de manera que tot el personal que hi participi pugui gaudir d'aquests serveis, descomptant aquesta prestació del pressupost de Seguretat assignat al Subcontractista o mitjançant qualsevol altra fórmula econòmica de tal manera que no vagi en detriment de cap de les parts.

Si per les característiques i durada de l'obra, es necessita la construcció "in situ" d'aquest tipus d'implantació per al personal, les característiques, superfícies habilitades i qualitats, es correspondran amb les habituals i comunes a les restants partides d'una obra d'edificació, amb uns mínims de qualitat equivalent al de les edificacions socials de protecció oficial, havent-se de realitzar un projecte i pressupost específic a tal fi, que s'adjuntarà a l'Estudi de Seguretat i Salut de l'obra.

#### CONDICIONS D'UTILITZACIÓ:

El contractista està obligat a posar a disposició del personal contractat, les instal·lacions provisionals de salubritat i confort, en les condicions d'utilització, manteniment i amb l'equipament suficient, digne i adequat per a assegurar les mateixes prestacions que la llei estableix per a tot centre de treball industrial.



Els treballadors usuaris de les instal·lacions provisionals de salubritat i confort, estan obligats a utilitzar els esmentats serveis, sense menyspreu de la seva integritat patrimonial, i preservant en el seu àmbit personal d'utilització, les condicions d'ordre i neteja habituals del seu entorn quotidià.

Diàriament es destinarà un personal mínim, per a fer-se càrrec del buidat de recipients d'escombraries i la seva retirada, així com el manteniment d'ordre, neteja i equipament de les casetes provisionals del personal d'obra i el seu entorn d'implantació.

Es tractarà regularment amb productes bactericides i antiparasitaris els punts susceptibles de riscos higiènics o infeccions produïdes per bacteries, animals o paràsits.

## 2.- CONDICIONS DEL PROCÉS D'EXECUCIÓ

Es seguiran escrupulosament les recomanacions de manteniment, fixats pel fabricant o llogater.

Es reemplaçaran els elements deteriorats, es netejaran, engreixaran, pintaran, ajustaran i es col·locaran en el lloc assignat, seguint les instruccions del fabricant o llogater.

Per ordre d'importància, prevaldrà el "Manteniment Predictiu" sobre el "Manteniment Preventiu" i aquest sobre el "Manteniment Correctiu" (o reparació d'avaría).

## 3.- UNITAT I CRITERI D'AMIDAMENT

### ELEMENTS AMIDATS PER MESOS:

Les casetes provisionals per a la salubritat i confort del personal d'obra es comptabilitzaran per amortització temporal, en forma de Lloguer Mensual (intern d'empresa si les casetes són propietat del contractista), en funció d'un criteri estimat de necessitats d'utilització durant l'execució de l'obra.

Aquesta repercussió de l'amortització temporal, serà ascendent i descendent en funció del volum de treballadors simultanis presents a cada fase d'obra.

### ELEMENTS AMIDATS PER UNITATS:

Unitat de quantitat col·locada, mesurada segons les especificacions de la DT.

## 4.- NORMATIVA DE COMPLIMENT OBLIGATORI

Ley 31/1995, de 8 de noviembre, de prevención de riesgos laborales.

Real Decreto 486/1997, de 14 de abril, por el que se establecen las disposiciones mínimas de seguridad y salud en los lugares de trabajo.

Real Decreto 1627/1997, de 24 de octubre, por el que se establecen disposiciones mínimas de seguridad y de salud en las obras de construcción.

Real Decreto 1215/1997, de 18 de julio por el que se establecen las disposiciones mínimas de seguridad y salud para la utilización por los trabajadores de los equipos de trabajo.

Real Decreto 664/1997, de 12 de mayo, sobre la protección de los trabajadores contra los riesgos relacionados con la exposición a agentes biológicos durante el trabajo.

Orden de 25 de marzo de 1998 por la que se adapta en función del progreso técnico el Real Decreto 664/1997, de 12 de mayo, sobre la protección de los trabajadores contra los riesgos relacionados con la exposición a agentes biológicos durante el trabajo.

Orden de 9 de marzo de 1971 por la que se aprueba la Ordenanza General de Seguridad e Higiene en el Trabajo.

Real Decreto 842/2002 de 2 de agosto, por el que se aprueba el Reglamento Electrotécnico de Baja Tensión. REBT 2002.

Orden de 20 de mayo de 1952, por la que se aprueba el Reglamento de Seguridad e Higiene del trabajo en la industria de la construcción.

Convenio OIT número 62 de 23 de junio de 1937. Prescripciones de seguridad en la industria de la edificación

## HQ EQUIPAMENTS

### HQU EQUIPAMENTS PER A PERSONAL D'OBRA

#### HQU2 MOBILIARI I APARELLS PER A MÒDULS PREFABRICATS D'OBRA

#### 0.- ELEMENTOS QUE CONTEMPLA EL PLIEGO

HQU22301PN,HQU25701PN,HQU27902PN,HQU2AF02PN,HQU2D102PN,HQU2E001PN,HQU2GF01PN,HQU2P001PN.

#### 1.- DEFINICIÓ I CONDICIONS DE LES PARTIDES D'OBRA EXECUTADES

Mobiliari i aparells per a mòduls prefabricats d'obra, col·locats.

S'han considerat els elements següents:

- Armari amb porta, pany i clau

- Banc
- Nevera
- Planxa elèctrica per escalfar menjars
- Recipient per a recollida d'escombraries
- Taula
- Mirall
- Forn microones
- Penja-robes
- Pica per a rentar plats

L'execució de la unitat d'obra inclou les operacions següents:

Banc, recipient per a recollida d'escombraries o taula:

- Col·locació
- Retirada de l'obra dels embalatges i restes de materials

CONDICIONS GENERALS:

La posició ha de ser la reflectida a la DT o, en el seu defecte, la indicada per la DF.

## 2.- CONDICIONS DEL PROCÉS D'EXECUCIÓ

CONDICIONS GENERALS:

S'ha de comprovar que les característiques del producte corresponen a les especificades al projecte. Un cop col·locat l'element, es procedirà a la retirada de l'obra de tots els materials sobrants com ara embalatges, etc.

## 3.- UNITAT I CRITERI D'AMIDAMENT

Unitat de quantitat col·locada, mesurada segons les especificacions de la DT.

## 4.- NORMATIVA DE COMPLIMENT OBLIGATORI

PER A LA RESTA D'ELEMENTS:

No hi ha normativa de compliment obligatori.

---

## HQ EQUIPAMENTS

### HQU EQUIPAMENTS PER A PERSONAL D'OBRA

#### HQU2 MOBILIARI I APARELLS PER A MÒDULS PREFABRICATS D'OBRA

#### HQU223 MOBILIARI I APARELLS PER A MÒDULS PREFABRICATS D'OBRA

### 0.- ELEMENTOS QUE CONTEMPLA EL PLIEGO

#### HQU22301PN.

#### 1.- DEFINICIÓ I CONDICIONS DE LES PARTIDES D'OBRA EXECUTADES

Mobiliari i aparells per a mòduls prefabricats d'obra, col·locats.

S'han considerat els elements següents:

- Armari amb porta, pany i clau
- Banc
- Nevera
- Planxa elèctrica per escalfar menjars
- Recipient per a recollida d'escombraries
- Taula
- Mirall
- Forn microones
- Penja-robes
- Pica per a rentar plats

L'execució de la unitat d'obra inclou les operacions següents:

Banc, recipient per a recollida d'escombraries o taula:

- Col·locació
- Retirada de l'obra dels embalatges i restes de materials

CONDICIONS GENERALS:

La posició ha de ser la reflectida a la DT o, en el seu defecte, la indicada per la DF.

## 2.- CONDICIONS DEL PROCÉS D'EXECUCIÓ

CONDICIONS GENERALS:

S'ha de comprovar que les característiques del producte corresponen a les especificades al projecte. Un cop col·locat l'element, es procedirà a la retirada de l'obra de tots els materials sobrants

com ara embalatges, etc.

3.- UNITAT I CRITERI D'AMIDAMENT

Unitat de quantitat col·locada, mesurada segons les especificacions de la DT.

4.- NORMATIVA DE COMPLIMENT OBLIGATORI

PER A LA RESTA D'ELEMENTS:

No hi ha normativa de compliment obligatori.

---

## HQ EQUIPAMENTS

### HQU EQUIPAMENTS PER A PERSONAL D'OBRA

#### HQU2 MOBILIARI I APARELLS PER A MÒDULS PREFABRICATS D'OBRA

##### HQU257 MOBILIARI I APARELLS PER A MÒDULS PREFABRICATS D'OBRA

#### 0.- ELEMENTOS QUE CONTEMPLA EL PLIEGO

HQU25701PN.

#### 1.- DEFINICIÓ I CONDICIONS DE LES PARTIDES D'OBRA EXECUTADES

Mobiliari i aparells per a mòduls prefabricats d'obra, col·locats.

S'han considerat els elements següents:

- Armari amb porta, pany i clau
- Banc
- Nevera
- Planxa elèctrica per escalfar menjars
- Recipient per a recollida d'escombraries
- Taula
- Mirall
- Forn microones
- Penja-robes
- Pica per a rentar plats

L'execució de la unitat d'obra inclou les operacions següents:

Banc, recipient per a recollida d'escombraries o taula:

- Col·locació
- Retirada de l'obra dels embalatges i restes de materials

#### CONDICIONS GENERALS:

La posició ha de ser la reflectida a la DT o, en el seu defecte, la indicada per la DF.

#### 2.- CONDICIONS DEL PROCÉS D'EXECUCIÓ

##### CONDICIONS GENERALS:

S'ha de comprovar que les característiques del producte corresponen a les especificades al projecte.

Un cop col·locat l'element, es procedirà a la retirada de l'obra de tots els materials sobrants com ara embalatges, etc.

#### 3.- UNITAT I CRITERI D'AMIDAMENT

Unitat de quantitat col·locada, mesurada segons les especificacions de la DT.

#### 4.- NORMATIVA DE COMPLIMENT OBLIGATORI

PER A LA RESTA D'ELEMENTS:

No hi ha normativa de compliment obligatori.

---

## HQ EQUIPAMENTS

### HQU EQUIPAMENTS PER A PERSONAL D'OBRA

#### HQU2 MOBILIARI I APARELLS PER A MÒDULS PREFABRICATS D'OBRA

---

**HQU279 MOBILIARI I APARELLS PER A MÒDULS PREFABRICATS D'OBRA**

**0.- ELEMENTOS QUE CONTEMPLA EL PLIEGO**

HQU27902PN.

**1.- DEFINICIÓ I CONDICIONS DE LES PARTIDES D'OBRA EXECUTADES**

Mobiliari i aparells per a mòduls prefabricats d'obra, col·locats.

S'han considerat els elements següents:

- Armari amb porta, pany i clau
- Banc
- Nevera
- Planxa elèctrica per escalfar menjars
- Recipient per a recollida d'escombraries
- Taula
- Mirall
- Forn microones
- Penja-robes
- Pica per a rentar plats

L'execució de la unitat d'obra inclou les operacions següents:

Banc, recipient per a recollida d'escombraries o taula:

- Col·locació
- Retirada de l'obra dels embalatges i restes de materials

**CONDICIONS GENERALS:**

La posició ha de ser la reflectida a la DT o, en el seu defecte, la indicada per la DF.

**2.- CONDICIONS DEL PROCÉS D'EXECUCIÓ**

**CONDICIONS GENERALS:**

S'ha de comprovar que les característiques del producte corresponen a les especificades al projecte.

Un cop col·locat l'element, es procedirà a la retirada de l'obra de tots els materials sobrants com ara embalatges, etc.

**3.- UNITAT I CRITERI D'AMIDAMENT**

Unitat de quantitat col·locada, mesurada segons les especificacions de la DT.

**4.- NORMATIVA DE COMPLIMENT OBLIGATORI**

PER A LA RESTA D'ELEMENTS:

No hi ha normativa de compliment obligatori.

---

**HQ EQUIPAMENTS**

**HQU EQUIPAMENTS PER A PERSONAL D'OBRA**

**HQU2 MOBILIARI I APARELLS PER A MÒDULS PREFABRICATS D'OBRA**

**HQU2AF MOBILIARI I APARELLS PER A MÒDULS PREFABRICATS D'OBRA**

**0.- ELEMENTOS QUE CONTEMPLA EL PLIEGO**

HQU2AF02PN.

**1.- DEFINICIÓ I CONDICIONS DE LES PARTIDES D'OBRA EXECUTADES**

Mobiliari i aparells per a mòduls prefabricats d'obra, col·locats.

S'han considerat els elements següents:

- Armari amb porta, pany i clau
- Banc
- Nevera
- Planxa elèctrica per escalfar menjars
- Recipient per a recollida d'escombraries
- Taula
- Mirall
- Forn microones

- Penja-robes

- Pica per a rentar plats

L'execució de la unitat d'obra inclou les operacions següents:

Banc, recipient per a recollida d'escombraries o taula:

- Col·locació

- Retirada de l'obra dels embalatges i restes de materials

CONDICIONS GENERALS:

La posició ha de ser la reflectida a la DT o, en el seu defecte, la indicada per la DF.

## 2.- CONDICIONS DEL PROCÉS D'EXECUCIÓ

CONDICIONS GENERALS:

S'ha de comprovar que les característiques del producte corresponen a les especificades al projecte.

Un cop col·locat l'element, es procedirà a la retirada de l'obra de tots els materials sobrants com ara embalatges, etc.

## 3.- UNITAT I CRITERI D'AMIDAMENT

Unitat de quantitat col·locada, mesurada segons les especificacions de la DT.

## 4.- NORMATIVA DE COMPLIMENT OBLIGATORI

PER A LA RESTA D'ELEMENTS:

No hi ha normativa de compliment obligatori.

---

## HQ EQUIPAMENTS

### HQU EQUIPAMENTS PER A PERSONAL D'OBRA

#### HQU2 MOBILIARI I APARELLS PER A MÒDULS PREFABRICATS D'OBRA

##### HQU2D1 MOBILIARI I APARELLS PER A MÒDULS PREFABRICATS D'OBRA

## 0.- ELEMENTOS QUE CONTEMPLA EL PLIEGO

### HQU2D102PN.

#### 1.- DEFINICIÓ I CONDICIONS DE LES PARTIDES D'OBRA EXECUTADES

Mobiliari i aparells per a mòduls prefabricats d'obra, col·locats.

S'han considerat els elements següents:

- Armari amb porta, pany i clau

- Banc

- Nevera

- Planxa elèctrica per escalfar menjars

- Recipient per a recollida d'escombraries

- Taula

- Mirall

- Forn microones

- Penja-robes

- Pica per a rentar plats

L'execució de la unitat d'obra inclou les operacions següents:

Banc, recipient per a recollida d'escombraries o taula:

- Col·locació

- Retirada de l'obra dels embalatges i restes de materials

CONDICIONS GENERALS:

La posició ha de ser la reflectida a la DT o, en el seu defecte, la indicada per la DF.

## 2.- CONDICIONS DEL PROCÉS D'EXECUCIÓ

CONDICIONS GENERALS:

S'ha de comprovar que les característiques del producte corresponen a les especificades al projecte.

Un cop col·locat l'element, es procedirà a la retirada de l'obra de tots els materials sobrants com ara embalatges, etc.

## 3.- UNITAT I CRITERI D'AMIDAMENT

Unitat de quantitat col·locada, mesurada segons les especificacions de la DT.

## 4.- NORMATIVA DE COMPLIMENT OBLIGATORI

PER A LA RESTA D'ELEMENTS:

No hi ha normativa de compliment obligatori.

---

## **HQ EQUIPAMENTS**

### **HQU EQUIPAMENTS PER A PERSONAL D'OBRA**

#### **HQU2 MOBILIARI I APARELLS PER A MÒDULS PREFABRICATS D'OBRA**

##### **HQU2E0 MOBILIARI I APARELLS PER A MÒDULS PREFABRICATS D'OBRA**

#### **0.- ELEMENTOS QUE CONTEMPLA EL PLIEGO**

HQU2E001PN.

##### **1.- DEFINICIÓ I CONDICIONS DE LES PARTIDES D'OBRA EXECUTADES**

Mobiliari i aparells per a mòduls prefabricats d'obra, col·locats.

S'han considerat els elements següents:

- Armari amb porta, pany i clau
- Banc
- Nevera
- Planxa elèctrica per escalfar menjars
- Recipient per a recollida d'escombraries
- Taula
- Mirall
- Forn microones
- Penja-robes
- Pica per a rentar plats

L'execució de la unitat d'obra inclou les operacions següents:

Banc, recipient per a recollida d'escombraries o taula:

- Col·locació
- Retirada de l'obra dels embalatges i restes de materials

##### **CONDICIONS GENERALS:**

La posició ha de ser la reflectida a la DT o, en el seu defecte, la indicada per la DF.

##### **2.- CONDICIONS DEL PROCÉS D'EXECUCIÓ**

###### **CONDICIONS GENERALS:**

S'ha de comprovar que les característiques del producte corresponen a les especificades al projecte. Un cop col·locat l'element, es procedirà a la retirada de l'obra de tots els materials sobrants com ara embalatges, etc.

##### **3.- UNITAT I CRITERI D'AMIDAMENT**

Unitat de quantitat col·locada, mesurada segons les especificacions de la DT.

##### **4.- NORMATIVA DE COMPLIMENT OBLIGATORI**

PER A LA RESTA D'ELEMENTS:

No hi ha normativa de compliment obligatori.

---

## **HQ EQUIPAMENTS**

### **HQU EQUIPAMENTS PER A PERSONAL D'OBRA**

#### **HQU2 MOBILIARI I APARELLS PER A MÒDULS PREFABRICATS D'OBRA**

##### **HQU2GF MOBILIARI I APARELLS PER A MÒDULS PREFABRICATS D'OBRA**

#### **0.- ELEMENTOS QUE CONTEMPLA EL PLIEGO**

HQU2GF01PN.

1.- DEFINICIÓ I CONDICIONS DE LES PARTIDES D'OBRA EXECUTADES

Mobiliari i aparells per a mòduls prefabricats d'obra, col·locats.

S'han considerat els elements següents:

- Armari amb porta, pany i clau
- Banc
- Nevera
- Planxa elèctrica per escalfar menjars
- Recipient per a recollida d'escombraries
- Taula
- Mirall
- Forn microones
- Penja-robes
- Pica per a rentar plats

L'execució de la unitat d'obra inclou les operacions següents:

Banc, recipient per a recollida d'escombraries o taula:

- Col·locació
- Retirada de l'obra dels embalatges i restes de materials

CONDICIONS GENERALS:

La posició ha de ser la reflectida a la DT o, en el seu defecte, la indicada per la DF.

2.- CONDICIONS DEL PROCÉS D'EXECUCIÓ

CONDICIONS GENERALS:

S'ha de comprovar que les característiques del producte corresponen a les especificades al projecte. Un cop col·locat l'element, es procedirà a la retirada de l'obra de tots els materials sobrants com ara embalatges, etc.

3.- UNITAT I CRITERI D'AMIDAMENT

Unitat de quantitat col·locada, mesurada segons les especificacions de la DT.

4.- NORMATIVA DE COMPLIMENT OBLIGATORI

PER A LA RESTA D'ELEMENTS:

No hi ha normativa de compliment obligatori.

---

## HQ EQUIPAMENTS

### HQU EQUIPAMENTS PER A PERSONAL D'OBRA

#### HQU2 MOBILIARI I APARELLS PER A MÒDULS PREFABRICATS D'OBRA

##### HQU2P0 MOBILIARI I APARELLS PER A MÒDULS PREFABRICATS D'OBRA

#### 0.- ELEMENTOS QUE CONTEMPLA EL PLIEGO

##### HQU2P001PN.

1.- DEFINICIÓ I CONDICIONS DE LES PARTIDES D'OBRA EXECUTADES

Mobiliari i aparells per a mòduls prefabricats d'obra, col·locats.

S'han considerat els elements següents:

- Armari amb porta, pany i clau
- Banc
- Nevera
- Planxa elèctrica per escalfar menjars
- Recipient per a recollida d'escombraries
- Taula
- Mirall
- Forn microones
- Penja-robes
- Pica per a rentar plats

L'execució de la unitat d'obra inclou les operacions següents:

Banc, recipient per a recollida d'escombraries o taula:

- Col·locació
- Retirada de l'obra dels embalatges i restes de materials

CONDICIONS GENERALS:

La posició ha de ser la reflectida a la DT o, en el seu defecte, la indicada per la DF.

2.- CONDICIONS DEL PROCÉS D'EXECUCIÓ

CONDICIONS GENERALS:

S'ha de comprovar que les característiques del producte corresponen a les especificades al projecte. Un cop col·locat l'element, es procedirà a la retirada de l'obra de tots els materials sobrants com ara embalatges, etc.

3.- UNITAT I CRITERI D'AMIDAMENT

Unitat de quantitat col·locada, mesurada segons les especificacions de la DT.

4.- NORMATIVA DE COMPLIMENT OBLIGATORI

PER A LA RESTA D'ELEMENTS:

No hi ha normativa de compliment obligatori.

---



**K Tipus K****K. Família .**

K.SR0R - Grup de ferramentes per a PORTES MAD 1H (ASEOS) Format per:

1,00 u Pany d'embotir sèrie 2030 amb picaport i condemna per a portes de fusta o doble xapa. Reversible. Distància entre eixos 85mm i entrada de 60mm. Format de caixa unificada, front arrodonit. Certificada segons UNE 12209:2004. Acabat en acer inoxidable. TESA Ref.20346RAI

1,00 u Joc de manetes sèrie Sena-I sobre placa llarga de 44x215mm amb condemna. Distància entre eixos 85mm. Amb moll de recuperació i cargols ocults. El mecanisme es fixa a la maneta i l'escut mitjançant cargol especial mètrica M14x1 que garanteix la fixació de la maneta. Muletilla a l'interior i dispositiu d'emergència exterior. Resistència a la corrosió segons norma UNE-EN 1670. Acabat en acer inoxidable AISI 316. TESA Ref.MSIEL885IS16

1,00 u Topall de terra TESA, amb tac de cautxú, diàmetre 45 X 37 mm. Acabat AISI304. TESA Ref.TOPINOXRIS (K.SII)

**1.- DEFINICIÓ I CONDICIONS DE LES PARTIDES D'OBRA EXECUTADES**

Accessoris i material auxiliar de les ferramentes de portes i finestres.

S'han considerat els elements següents:

-Pany mestrejat de tres punts

-Tiradors d'acer inoxidable

L'execució de la unitat d'obra inclou les operacions següents:

Pany:

-Col·locació de la peça del pany a la porta o finestra i a la part fixa del tancament

-Muntatge i fixació dels elements

-Ajusts dels mecanismes

Tiradors:

-Replanteig

-Fixació dels elements

PANY DE TRES PUNTS:

Ha de funcionar correctament i ha de tenir un accionament suau.

S'ha d'encastar dins del forat oportú de la porta o finestra.

Ha de quedar fixat a la fulla amb els mecanismes previstos pel fabricant.

El passador i la caixa han de quedar alineats amb el pany.

Ha de quedar a una alçada del paviment no inferior a 95 cm ni superior a 105 cm.

TIRADORS:

La posició ha de ser la reflectida a la DT o, en el seu defecte, la indicada per la DF.

Han d'estar fixats sòlidament a la fulla.

Han de quedar aplomats i anivellats.

**2.- CONDICIONS DEL PROCÉS D'EXECUCIÓ**

La seva col·locació no ha d'alterar les característiques de l'element.

No s'han de produir danys en la superfície de la fulla.

**3.- UNITAT I CRITERI D'AMIDAMENT**

Unitat mesurada segons les especificacions de la DT.

**4.- NORMATIVA DE COMPLIMENT OBLIGATORI**

No hi ha normativa de compliment obligatori.

**K1. Família 1.**

K1.SR0R - Grup de ferramentes per a PORTES MAD 1H (ASEOS EN PASSADÍS) Format per:

1,00 u Pany d'embotir sèrie 2030 amb picaport i condemna per a portes de fusta o doble xapa. Reversible. Distància entre eixos 85mm i entrada de 60mm. Format de caixa unificada, front arrodonit. Certificada segons UNE 12209:2004. Acabat en acer inoxidable. TESA Ref.20346RAI

1,00 u Joc de manetes sèrie Sena-I sobre placa llarga de 44x215mm amb condemna. Distància entre eixos 85mm. Amb moll de recuperació i cargols ocults. El mecanisme es fixa a la maneta i l'escut mitjançant cargol especial mètrica M14x1 que garanteix la fixació de la maneta. Muletilla a l'interior i dispositiu d'emergència exterior. Resistència a la corrosió segons norma UNE-EN 1670. Acabat en acer inoxidable AISI 316. TESA Ref.MSIEL885IS16

1,00 u Tancaportes aeri tecnologia Cam-Motion sèrie ASSA ABLOY DC175 amb guia lliscant, per a portes d'amplada 950 mm fins a 1.100 mm. Força de tancament EN3 i EN4. Velocitat de tancament i velocitat final de tancament regulables mitjançant vàlvules laterals. Vàlvules temodinàmiques per a rendiment constant. Angle d'obertura fins a 160 °. Permet tots els muntatges. Certificat segons norma EN 1154, Marcat CE. Compleix amb els requisits de construcció sense barreres DDA / CEN TR15894. Apte per a portes amb protecció contra foc i fum. Acabat de plata. ASSA ABLOY Ref.DC175-----EV1-

1,00 u Topall de terra TESA, amb tac de cautxú, diàmetre 45 X 37 mm. Acabat AISI304. TESA Ref.TOPINOXRIS (K1.SII)

#### 1.- DEFINICIÓ I CONDICIONS DE LES PARTIDES D'OBRA EXECUTADES

Accessoris i material auxiliar de les ferramentes de portes i finestres.

S'han considerat els elements següents:

-Pany mestrejat de tres punts

-Tiradors d'acer inoxidable

L'execució de la unitat d'obra inclou les operacions següents:

Pany:

-Col·locació de la peça del pany a la porta o finestra i a la part fixa del tancament

-Muntatge i fixació dels elements

-Ajusts dels mecanismes

Tiradors:

-Replanteig

-Fixació dels elements

PANY DE TRES PUNTS:

Ha de funcionar correctament i ha de tenir un accionament suau.

S'ha d'encastar dins del forat oportú de la porta o finestra.

Ha de quedar fixat a la fulla amb els mecanismes previstos pel fabricant.

El passador i la caixa han de quedar alineats amb el pany.

Ha de quedar a una alçada del paviment no inferior a 95 cm ni superior a 105 cm.

TIRADORS:

La posició ha de ser la reflectida a la DT o, en el seu defecte, la indicada per la DF.

Han d'estar fixats sòlidament a la fulla.

Han de quedar aplomats i anivellats.

#### 2.- CONDICIONS DEL PROCÉS D'EXECUCIÓ

La seva col·locació no ha d'alterar les característiques de l'element.

No s'han de produir danys en la superfície de la fulla.

#### 3.- UNITAT I CRITERI D'AMIDAMENT

Unitat mesurada segons les especificacions de la DT.

#### 4.- NORMATIVA DE COMPLIMENT OBLIGATORI

No hi ha normativa de compliment obligatori.

---

## **N Tipus N**

### **N. Família .**

N.SR0R - Grup de ferratges per a PORTES DE MAD 1H CORREDERA ASEOS. Format per:

1,00 u Pany d'embotir sèrie 2030 amb ganxo basculant accionable per cilindre, per a portes de fusta o doble xapa. Reversible. Distància d'entrada 60mm. Format de caixa unificada, front arrodonit. Certificada segons UNE 12209:2004. Acabat en acer inoxidable. TESA Ref.20386RAI

1,00 u Adaptador de quadrat de 6 mm amb perfil europeu per convertir en pany amb condemna. TESA Ref.ADAPT2034

1,00 u Doble tirador recte sèrie Sena de diàmetre 19mm. Distància entre eixos 225mm. Acabat acer inoxidable AISI 304. Inclou fixacions per a vidre i fusta. TESA Ref.DTR19225HWIS

1,00 u Muletilla interior i dispositiu d'emergència exterior sobre roseta de 53 mm de diàmetre, per a portes de condemna. Amb visor de lliure/ocupat. Acabat acer inoxidable AISI 304. TESA Ref.MBOREMESSMINIS (N.SII)

#### **1.- DEFINICIÓ I CONDICIONS DE LES PARTIDES D'OBRA EXECUTADES**

Accessoris i material auxiliar de les ferramentes de portes i finestres.

S'han considerat els elements següents:

-Pany mestrejat de tres punts

-Tiradors d'acer inoxidable

L'execució de la unitat d'obra inclou les operacions següents:

Pany:

-Col·locació de la peça del pany a la porta o finestra i a la part fixa del tancament

-Muntatge i fixació dels elements

-Ajusts dels mecanismes

Tiradors:

-Replanteig

-Fixació dels elements

**PANY DE TRES PUNTS:**

Ha de funcionar correctament i ha de tenir un accionament suau.

S'ha d'encastar dins del forat oportú de la porta o finestra.

Ha de quedar fixat a la fulla amb els mecanismes previstos pel fabricant.

El passador i la caixa han de quedar alineats amb el pany.

Ha de quedar a una alçada del paviment no inferior a 95 cm ni superior a 105 cm.

**TIRADORS:**

La posició ha de ser la reflectida a la DT o, en el seu defecte, la indicada per la DF.

Han d'estar fixats sòlidament a la fulla.

Han de quedar aplomats i anivellats.

#### **2.- CONDICIONS DEL PROCÉS D'EXECUCIÓ**

La seva col·locació no ha d'alterar les característiques de l'element.

No s'han de produir danys en la superfície de la fulla.

#### **3.- UNITAT I CRITERI D'AMIDAMENT**

Unitat mesurada segons les especificacions de la DT.

#### **4.- NORMATIVA DE COMPLIMENT OBLIGATORI**

No hi ha normativa de compliment obligatori.

## **P PARTIDES D'OBRA I CONJUNTS**

### **P2 DEMOLICIONS, ENDERROCS, MOVIMENTS DE TERRES I GESTIÓ DE RESIDUS**

#### **P21 ENDERROCS, DEMOLICIONS, ARRENCADES, REPICATS I DESMUNTATGES**

##### **P2110- Família 2110-**

P2110-PN02 - Enderrocs d'elements d'escala, amb mitjans mecànics i/o manuals, inclos càrrega i transport a diposit controlat.

Tot segons normativa d'aplicació i/o plànols de projecte, inclosos tots aquells materials, elements, accessoris, mitjans auxiliars i recursos necessaris per a deixar la partida totalment acabada.

##### **P2110 - DERRIBO DE EDIFICACIÓN**

###### **1.- DEFINICIÓN Y CONDICIONES DE LAS PARTIDAS DE OBRA EJECUTADAS**

Derribo de edificaciones de estructura de fábrica de ladrillo, de perfiles de acero o de estructura de hormigón armado, con carga mecánica de escombros sobre camión.

La ejecución de la unidad de obra incluye las siguientes operaciones:

- Preparación de la zona de trabajo
- Demolición por fases del edificio, con el apuntalamiento provisional que sea necesario
- Troceado y apilado de los escombros
- Carga de escombros sobre el camión o contenedor

###### **CONDICIONES GENERALES:**

Los materiales quedarán suficientemente troceados y apilados para facilitar la carga, en función de los medios de que se disponga y de las condiciones de transporte.

Los materiales quedarán apilados y almacenados en función del uso a que se destinen (transporte a vertedero, reutilización, eliminación en la obra, etc.).

Una vez acabados los trabajos, la base quedará limpia de restos de material.

###### **2.- CONDICIONES DEL PROCESO DE EJECUCIÓN**

No se trabajará con lluvia, nieve o viento superior a 60 km/h.

Se seguirá el orden de trabajos previstos en la DT.

El contratista elaborará un programa de trabajo que deberá aprobar la DF, antes de la iniciación de los trabajos, donde se especificará, como mínimo:

- Método de demolición y fases
- Estabilidad de las construcciones en cada fase y apeos necesarios
- Estabilidad y protección de las construcciones y elementos del entorno y los que deban conservarse
- Mantenimiento y sustitución provisional de servicios afectados
- Medios de evacuación y especificación de las zonas de vertido de los productos de la demolición
- Cronograma de los trabajos
- Pautas de control y medidas de seguridad y salud

Se demolerá en general, en orden inverso al que se siguió para su construcción.

Los elementos no estructurales (revestimientos, divisiones, cerramientos, etc.), se demolerán antes que los elementos resistentes a los que estén unidos, sin afectar su estabilidad.

Las partes en contacto con elementos que no hay que derribar, se demolerán previamente elemento a elemento dejando aislado el tajo de la máquina.

Los planos inclinados que puedan deslizarse sobre la máquina, deberán demolerse previamente.

No se empujará contra elementos sin derribar, de acero o de hormigón armado.

Se empujará en el cuarto superior de la altura de los elementos verticales.

No se admite el derribo por empuje de edificaciones de altura superior a 3,5 m.

El elemento a derribar no estará sometido a la acción de elementos estructurales que le transmitan cargas.

La parte a derribar no tendrá instalaciones en servicio (agua, gas, electricidad, etc.).

Se protegerán los elementos de servicio público que puedan resultar afectados por las obras.

La zona afectada por las obras quedará convenientemente señalizada.

Se señalarán los elementos que deban conservarse intactos según se indique en la Documentación Técnica o en su defecto, la DF.

La ejecución de los trabajos no producirá daños, molestias o perjuicios a las construcciones, bienes o personas próximas y del entorno.

Se evitará la formación de polvo, por lo que se habrán de regar las partes que se hayan de demoler y cargar.

Al terminar la jornada no se dejarán tramos de obra con peligro de inestabilidad.

Si se prevén desplazamientos laterales del elemento, es necesario apuntalarlo y protegerlo para evitar su derrumbamiento.

No se dejarán elementos en voladizo sin apuntalar.

En caso de imprevistos (terrenos inundados, olores de gas, etc.) o cuando el derribo pueda afectar las construcciones vecinas, se suspenderán las obras y se avisará a la DF.

Los escombros se verterán en el interior del recinto y se evitará que se produzcan presiones peligrosas sobre la estructura por acumulación de material.

Se eliminarán los elementos que puedan entorpecer los trabajos de retirada y carga de escombros.

En caso de demolición o retirada de materiales que contengan amianto y previamente al inicio de los trabajos, la empresa

encargada de ejecutarlos establecerá un plan de trabajo que deberá ser aprobado por la autoridad de trabajo. Cuando sea posible técnicamente, el amianto o los materiales que lo contengan se retirarán antes de comenzar las operaciones de demolición.

En los trabajos con riesgo de amianto se tomarán las medidas de protección individuales y colectivas establecidas en el Real Decreto 396/2006.

Para garantizar un nivel bajo de emisiones de fibras de amianto respirables, se utilizarán herramientas de corte lento y herramientas con aspiradores de polvo de acuerdo con lo establecido en la UNE 88411.

Las zonas de trabajo donde exista riesgo de exposición al amianto estarán claramente delimitadas y señalizadas.

Los residuos que contengan amianto se recogerán y trasladarán fuera del lugar de trabajo, lo antes posible, en recipientes cerrados que impidan la emisión de fibras de amianto al ambiente.

Estos recipientes irán señalizados con etiquetas de advertencia de peligro.

Se cumplirá la normativa vigente en materia medioambiental, de seguridad y salud y de almacenamiento y transporte de productos de construcción.

### 3.- UNIDAD Y CRITERIO DE MEDICIÓN

m de longitud realmente derribada, según las especificaciones de la DT.

m3 de volumen aparente, realmente derribado, medido como diferencia entre los perfiles sacados antes de empezar el derribo y los sacados al finalizar el derribo, aprobados por la DF.

En este criterio de medición no se consideran incluidos los cimientos del edificio ni los elementos enterrados, ni las soleras, ya que son elementos que derriban durante la ejecución de la obra nueva, ni ningún tipo de gestión ni transporte de residuos, así como tampoco ningún tipo de derribo de elementos especiales o con residuos especiales.

### 4.- NORMATIVA DE CUMPLIMIENTO OBLIGATORIO

\* Orden de 6 de febrero de 1976 por la que se aprueba el Pliego de Prescripciones Técnicas Generales para Obras de Carreteras y Puentes (PG-3)

\* Orden FOM/1382/2002 de 16 de mayo, por la que se actualizan determinados artículos del pliego de prescripciones técnicas generales para obras de carreteras y puentes relativos a la construcción de explanaciones, drenajes y cimentaciones (PG-3) Real Decreto 396/2006, de 31 de marzo. por el que se establecen las disposiciones mínimas de seguridad y salud aplicables a los trabajos con riesgo de exposición al amianto.

\* Orden de 10 de febrero de 1975, por la que se aprueba la Norma Tecnológica de la Edificación. NTE-ADD/1975: Acondicionamiento del terreno. Desmontes. Demoliciones.

\* UNE 88411:1987 Productos de amiantocemento. Directrices para su corte y mecanizado en obra.

## P2 DEMOLICIONS, ENDERROCS, MOVIMENTS DE TERRES I GESTIÓ DE RESIDUS

### P21 ENDERROCS, DEMOLICIONS, ARRENCADES, REPICATS I DESMUNTATGES

#### P214 DESMUNTATGES O ENDERROCS D'ELEMENTS DE CONSTRUCCIÓ

#### P2145- ARRENCADA I ENDERROC D'ELEMENTS DE SEURETAT I PROTECCIÓ

#### 0.- ELEMENTOS QUE CONTEMPLA EL PLIEGO

##### P2145-PN01.

#### 1.- DEFINICIÓ I CONDICIONS DE LES PARTIDES D'OBRA EXECUTADES

Demolició o desmuntatge d'elements de seguretat, protecció i senyalització, amb mitjans mecànics i càrrega sobre camió.

S'han considerat els tipus següents:

- Desmuntatge de barrera de seguretat flexible i demolició d'ancoratges clavats a terra
- Desmuntatge de barrera de seguretat flexible i demolició d'ancoratges amb base de formigó
- Demolició de barrera de seguretat rígida de formigó
- Desmuntatge de barana metàl·lica
- Desmuntatge de reixa i ancoratges

L'execució de la unitat d'obra inclou les operacions següents:

- Preparació de la zona de treball
- Arrencada o desmuntatge de l'element amb els mitjans adients
- Trossejament i apilada de l'element arrencat
- Aplec dels elements desmuntats
- Càrrega dels elements arrencats sobre el camió

#### CONDICIONS GENERALS:

Les restes de la demolició han de quedar suficientment trossejades i apilades per tal de facilitar-ne

la càrrega, en funció dels mitjans de què es disposi i de les condicions de transport. Els elements desmuntats han de quedar apilats per tal de facilitar-ne la càrrega. Els materials han de quedar apilats i emmagatzemats en funció de l'ús a que es destinin (transport a abocador, reutilització, eliminació en obra, etc.). Un cop acabats els treballs, la base ha de quedar neta de restes de material i en condicions d'ús.

**2.- CONDICIONS DEL PROCÉS D'EXECUCIÓ**

No s'ha de treballar amb pluja, neu o vent superior als 60 km/h.

S'ha de seguir l'ordre de treballs previst a la DT.

S'han de separar les bandes i els terminals, treient primer els elements d'unió, perns i femelles, i després les peces separadores.

S'han de protegir els elements de servei públic que puguin resultar afectats per les obres. La zona afectada per les obres ha de quedar convenientment senyalitzada.

L'execució dels treballs no han de produir desperfectes, molèsties o perjudicar les construccions, bens o persones de l'entorn.

S'ha d'evitar la formació de pols, pel que cal regar les parts que s'hagin de demolir i carregar. En cas d'imprevistos (terrenys inundats, olors de gas, etc.) o quan l'enderrocament pugui afectar les construccions veïnes, s'han de suspendre les obres i avisar a la DF.

L'operació de càrrega de runa s'ha de fer amb les precaucions necessàries, per tal d'aconseguir les condicions de seguretat suficients.

S'han d'eliminar els elements que puguin entorpir els treballs de retirada i càrrega de runa.

S'ha de complir la normativa vigent en matèria mediambiental, de seguretat i salut i d'emmagatzematge i transport de productes de construcció.

**3.- UNITAT I CRITERI D'AMIDAMENT**

m de llargària realment enderrocada, segons les especificacions de la DT.

**DESMUNTATGE O DEMOLICIÓ DE BARRERA DE SEGURETAT, BARANA O BALAUSTRADA:**

m de llargària realment desmuntada o enderrocada, segons les especificacions de la DT.

**DESMUNTATGE DE REIXA:**

m<sup>2</sup> realment executat, amidat segons les especificacions de la DT.

**DESMUNTATGE DE SENYAL DE TRÀNSIT O ARRENCADA D'ESCALA DE GAT:**

Unitat de quantitat realment executada segons les especificacions de la DT.

**4.- NORMATIVA DE COMPLIMENT OBLIGATORI**

**DESMUNTATGE O ENDERROC EN OBRA CIVIL:**

\* Orden de 6 de febrero de 1976 por la que se aprueba el Pliego de Prescripciones Técnicas Generales para Obras de Carreteras y Puentes (PG-3).

\* Orden FOM/1382/2002 de 16 de mayo, por la que se actualizan determinados artículos del pliego de prescripciones técnicas generales para obras de carreteras y puentes relativos a la construcción de explanaciones, drenajes y cimentaciones (PG-3).

## **P2 DEMOLICIONS, ENDERROCS, MOVIMENTS DE TERRES I GESTIÓ DE RESIDUS**

### **P21 ENDERROCS, DEMOLICIONS, ARRENCADES, REPICATS I DESMUNTATGES**

#### **P214 DESMUNTATGES O ENDERROCS D'ELEMENTS DE CONSTRUCCIÓ**

##### **P214S- ENDERROC DE REIXAT METÀL·LIC**

#### **0.- ELEMENTOS QUE CONTEMPLA EL PLIEGO**

##### **P214S-73G4.**

#### **1.- DEFINICIÓ I CONDICIONS DE LES PARTIDES D'OBRA EXECUTADES**

Enderroc d'elements de tancament de reixat metàl·lic, amb els seus elements de suport i els daus de formigó de la fonamentació, amb càrrega manual o mecànica sobre camió o contenidor.

S'han considerat els següents materials i mitjans de demolició:

- Reixat metàl·lic i elements de suport, a ma
- Daus de formigó, amb martell picador

L'execució de la unitat d'obra inclou les operacions següents:

- Preparació de la zona de treball
- Demolició de l'element amb els mitjans adients
- Trossejament i apilada de la runa
- Càrrega de la runa sobre el camió

#### CONDICIONS GENERALS:

Els materials han de quedar suficientment trossejats i apilats per tal de facilitar-ne la càrrega, en funció dels mitjans de què es disposin i de les condicions de transport. Pel trossejament dels elements enderrocats cal utilitzar la maquinària i les eines adients. En acabar l'enderroc es farà una revisió general de les parts que hagin de romandre dempeus per observar les lesions que hagin sorgit.

Quan s'aprecii alguna anomalia, es notificarà immediatament a la DF.

#### 2.- CONDICIONS DEL PROCÉS D'EXECUCIÓ

No s'ha de treballar amb pluja, neu o vent superior als 60 km/h.

S'ha de seguir l'ordre de treballs previst a la DT.

S'ha de demolir en general, en ordre invers al que es va seguir per a la seva construcció.

No s'acumularà runa en tanques, murs i suports propis que hagin de mantenir-se dempeus o d'edificacions i elements aliens a l'enderroc.

Si es preveuen desplaçaments laterals dels elements que formen la tanca, cal apuntalar per tal d'evitar-ne l'esfondrament.

En finalitzar la jornada, no han de romandre elements en estat inestable que el vent, les condicions atmosfèriques o bé altres causes en puguin provocar l'enderroc.

S'han de protegir els elements de servei públic que puguin resultar afectats per les obres.

Els treballs s'han de fer de manera que molestin el mínim als possibles afectats.

En cas d'imprevistos (terrenys inundats, olors de gas, etc.) o quan l'enderrocament pugui afectar les construccions veïnes, s'han de suspendre les obres i avisar a la DF.

L'operació de càrrega de runa s'ha de fer amb les precaucions necessàries, per tal d'aconseguir les condicions de seguretat suficients.

S'han d'eliminar els elements que puguin entorpir els treballs de retirada i càrrega de runa.

S'ha de trossejar la runa per tal de facilitar-ne la càrrega amb mitjans manuals.

#### 3.- UNITAT I CRITERI D'AMIDAMENT

m de llargària amidada segons les especificacions de la DT.

#### 4.- NORMATIVA DE COMPLIMENT OBLIGATORI

\* Orden de 10 de febrero de 1975, por la que se aprueba la Norma Tecnológica de la Edificación.

NTE-ADD/1975: Acondicionamiento del terreno. Desmontes. Demoliciones.

## P2 DEMOLICIONS, ENDERROCS, MOVIMENTS DE TERRES I GESTIÓ DE RESIDUS

### P21 ENDERROCS, DEMOLICIONS, ARRENCADES, REPICATS I DESMUNTATGES

#### P21Q DESMUNTATGES O ENDERROCS D'EQUIPAMENTS

##### P21Q0- ARRENCADA D'EQUIPAMENTS FIXOS

#### 0.- ELEMENTOS QUE CONTEMPLA EL PLIEGO

##### P21Q0-4RXJ.

#### 1.- DEFINICIÓ I CONDICIONS DE LES PARTIDES D'OBRA EXECUTADES

Arrencades i desmuntatges d'equipaments fixos, mobiliari i elements de suport obsolets.

S'han considerat les unitats d'obra següents:

- Arrencada d'element metàl·lic collat en parament, amb mitjans manuals i càrrega manual de runa sobre camió o contenidor

- Desmuntatge de campana de 350/800 kg de pes, com a màxim i a una alçària de 15 m, com a màxim, amb mitjans manuals i mecànics i aplec de materials per a la seva reutilització, sense incloure embalatges

- Desmuntatge d'element d'equipament fix o mòbil, de 500/1000 kg de pes, com a màxim i a una alçària de 5/25 m, com a màxim, amb mitjans manuals i mecànics i aplec de materials per a la seva reutilització, sense incloure embalatges

- Desmuntatge d'element de petit equipament (es pot manipular entre dues persones) a una alçària de 5 m, com a màxim, amb mitjans manuals, aplec de materials per a la seva reutilització, sense incloure embalatges o càrrega sobre camió o contenidor

- Desmuntatge de mobiliari amb mitjans manuals, aplec de materials per a la seva reutilització, sense incloure embalatges o sobre camió o contenidor

- Desmuntatge de mobiliari amb mitjans manuals, trasllat interior amb mitjans mecànics a una alçària de 5 m, com a màxim, aplec de materials per a la seva reutilització, sense incloure embalatges o

càrrega sobre camió o contenidor

- Desmuntatge de tendal amb o sense aplec per a la seva reutilització
- Protecció amb film de polietilè transparent d'imatge escultòrica de fusta, desmuntatge i aplec per a la seva reutilització
- Desmuntatge de maquinària de rellotge a 20 m d'alçària i aplec de material per a la seva reutilització o restauració

En actuacions de reparació, s'han considerat els graus de dificultat següents:

- Grau de dificultat associat a la mobilitat en l'actuació: - Sense dificultat de mobilitat: actuacions en què hi ha una interferència pròpia de l'entorn on es desenvolupen. - Amb dificultat de mobilitat: actuacions en entorns amb dificultat de mobilitat i/o amb el material aplegat lluny de la zona de treball: - Actuacions amb dificultat d'accessibilitat, per la poca mobilitat de la maquinària, per l'elevada presència de guals particulars i passos de vianants, per la impossibilitat d'ubicar una plataforma de treball lateral, per la impossibilitat d'ocupació de la calçada per fer l'aplec de materials que impliqui fer l'actuació per fases per tal de mantenir el pas de vianants i/o per estar en una zona amb tràfic rodat important - Actuacions en les què els materials estan aplegats lluny de la zona de treball per manca d'espai en la proximitat d'on s'executen les tasques.

- Grau de dificultat associat a l'àmbit de l'actuació en funció de l'amplària de la vorera, calçada o plataforma única

- Grau de dificultat associat a la presència d'elements externs a l'actuació: - Sense afectació per serveis o elements de mobiliari urbà: actuacions sense serveis (canalitzacions d'aigua, semàfors, enllumenat, etc.) ni elements urbans de grans dimensions (marquesines, mòduls d'aparcament de bicicletes, etc.) que interfereixin (o que puguin interferir) en les tasques - Amb afectació per serveis o elements de mobiliari urbà: actuacions amb serveis (canalitzacions d'aigua, semàfors, enllumenat, etc.) o elements urbans de grans dimensions (marquesines, mòduls d'aparcament de bicicletes, etc) que interfereixen en les tasques.

- Grau de dificultat associat a l'abast de l'actuació

L'execució de la unitat d'obra inclou les operacions següents:

- Operacions de preparació
- Desconnexió de la xarxa d'alimentació, i protecció dels terminals, si es el cas
- Desmuntatge o arrencada dels elements
- Neteja de la superfície de les restes de runa
- Càrrega, transport i descàrrega a les zones autoritzades d'abocament de la runa i dels materials aprofitables al lloc d'aplec o reparació

#### CONDICIONS GENERALS:

Els materials arrencats han de quedar suficientment trossejats i apilats per tal de facilitar-ne la càrrega, en funció dels mitjans de què es disposin i de les condicions de transport.

#### 2.- CONDICIONS DEL PROCÉS D'EXECUCIÓ

S'ha de seguir l'ordre de treballs previst a la DT.

La xarxa d'alimentació elèctrica ha d'estar fora de servei.

Els elements s'han de desmuntar amb les eines apropiades.

Els elements grans i pesats s'han de subjectar i manipular pels punts d'ancoratge disposats per a aquest fi. Si aquests punts es van retirar durant el muntatge, aleshores es tornaran a muntar. Es farà servir la maquinària adequada per a la manipulació dels elements a desmuntar, com ara grues, cistelles, etc.

L'extrem de la part de la xarxa que no es retira ha de quedar convenientment protegit.

La zona afectada per les obres ha de quedar convenientment senyalitzada.

Cal prendre les mesures de precaució necessàries per aconseguir unes condicions de seguretat suficients.

S'han de senyalar els elements que hagin de conservar-se intactes, segons s'indiqui en la DT o en el seu defecte, la DF.

Els treballs s'han de fer de manera que molestin el mínim possible als afectats.

En cas d'imprevistos (olors de gas, etc.) o quan les operacions que es realitzin puguin afectar les construccions veïnes, s'han de suspendre les obres i avisar a la DF.

L'operació de càrrega de runa s'ha de fer amb les precaucions necessàries, per tal d'aconseguir les condicions de seguretat suficients.

S'han d'eliminar els elements que puguin entorpir els treballs de retirada i càrrega de runa.

El transport s'ha de realitzar en un vehicle adequat, per al material que es desitgi transportar, proveït dels elements que calen per al seu desplaçament correcte.

Durant el transport s'ha de protegir el material perquè no es produeixin pèrdues en el trajecte.

#### 3.- UNITAT I CRITERI D'AMIDAMENT

ARRENCADA D'ELEMENT METÀL·LIC, DESMUNTATGE DE CAMPANA, DESMUNTATGE D'EQUIPAMENT FIX O MÒBIL, DESMUNTATGE DE TENDAL, DESMUNTATGE D'IMATGE ESCULTÒRICA, O DESMUNTATGE DE MAQUINÀRIA DE RELLOTGE: Unitat de quantitat realment desmuntada, inclòs l'enderroc dels suports i bancades si és el cas, amidat segons les especificacions de la DT.

#### DESMUNTATGE DE MOBILIARI:

m3 de volum aparent realment desmuntat o traslladat, segons les especificacions de la DT.

#### 4.- NORMATIVA DE COMPLIMENT OBLIGATORI

No hi ha normativa de compliment obligatori.



## **P2 DEMOLICIONS, ENDERROCS, MOVIMENTS DE TERRES I GESTIÓ DE RESIDUS**

### **P24 TRANSPORT DE TERRES I RUNA A OBRA**

#### **P242- CÀRREGA I TRANSPORT DE MATERIAL D'EXCAVACIÓ A L'OBRA**

##### **0.- ELEMENTOS QUE CONTEMPLA EL PLIEGO**

P242-DYRK,P242-PN.

##### **1.- DEFINICIÓ I CONDICIONS DE LES PARTIDES D'OBRA EXECUTADES**

Operacions destinades a la gestió dels residus generats en l'obra: residu de construcció o demolició o material d'excavació.

S'han considerat les operacions següents:

- Transport o càrrega i transport del residu: material procedent d'excavació o residu de construcció o demolició
- Subministrament i recollida del contenidor dels residus

##### **CÀRREGA I TRANSPORT DE MATERIAL D'EXCAVACIÓ I RESIDUS:**

L'operació de càrrega s'ha de fer amb les precaucions necessàries per a aconseguir unes condicions de seguretat suficients.

S'ha d'evitar que es barregin terres no contaminades procedents d'excavació no contaminats amb altres residus d'enderroc, o terres contaminades.

Els vehicles de transport han de portar els elements adequats a fi d'evitar alteracions perjudicials del material.

El contenidor ha d'estar adaptat al material que ha de transportar.

El trajecte que s'ha de recórrer ha de complir les condicions d'amplària lliure i de pendent adequades a la maquinària que s'utilitzi.

##### **TRANSPORT DINS DE LA OBRA:**

Transport de terres i material d'excavació o del rebaix, o residus de la construcció, entre dos punts de la mateixa obra.

Les àrees d'abocada han de ser les que defineixi el "Pla de Gestió de Residus de la Construcció i Enderrocs" de l'obra.

L'abocada s'ha de fer al lloc i amb el gruix de capa indicats al "Pla de Gestió de Residus de la Construcció i els Enderrocs" de l'obra.

Les terres han de complir les especificacions del seu plec de condicions en funció del seu ús, i cal que tinguin l'aprovació de la DF.

##### **TRANSPORT DE MATERIAL D'EXCAVACIÓ NO CONTAMINAT A ALTRE OBRA O CENTRE DE VALORITZACIÓ:**

Els materials procedents de la excavació no contaminats es poden transportar a altre obra o a una instal·lació registrada de valorització per reutilitzar-los posteriorment.

Els materials procedents d'excavació no contaminats no poden contenir materials no naturals com ara restes de formigó, ceràmica, metalls, plàstics, fustes etc.

No poden procedir de sols que hagin suportat activitats potencialment contaminants definides al Real Decreto 9/2005 de 14 de gener, o presentin indicis d'estar contaminats.

El contractista ha de lliurar al promotor un certificat on s'indiqui, com a mínim:

- Identificació del productor de les terres
- Identificació de l'obra de la qual provenen les terres i en el seu cas, el número de llicència d'obra
- Quantitat en t i m3 de terres i la seva codificació segons codi LER
- Identificació de les persones o entitats jurídiques que han rebut les terres per la seva valorització.

##### **TRANSPORT A INSTAL·LACIÓ EXTERNA DE GESTIÓ DE RESIDUS:**

El material de rebuig que el "Pla de Gestió de Residus de la Construcció i els Enderrocs" i el que la DF no accepti per a reutilitzar en obra, s'ha de transportar a una instal·lació externa autoritzada, per tal de rebre el tractament definitiu.

El contractista ha de lliurar al promotor un certificat on s'indiqui, com a mínim:

- Identificació del productor dels residus
- Identificació del posseïdor dels residus
- Identificació de l'obra de la qual prové el residu i en el seu cas, el número de llicència d'obra
- Identificació del gestor autoritzat que ha rebut el residu i si aquest no fa la gestió de

valorització o eliminació final del residu, la identificació, cal indicar també qui farà aquesta gestió

- Quantitat en t i m3 del residu gestionat i la seva codificació segons codi LER

## 2.- CONDICIONS DEL PROCÉS D'EXECUCIÓ

### CÀRREGA I TRANSPORT DE MATERIAL D'EXCAVACIÓ I RESIDUS:

El transport s'ha de realitzar en un vehicle adequat, per al material que es desitgi transportar, proveït dels elements que calen per al seu desplaçament correcte.

El material d'excavació no contaminat que es vulgui utilitzar en reblerts a l'obra o fora de la mateixa, no s'ha de barrejar amb altres residus en cap moment.

Durant el transport s'ha de protegir el material de manera que no es produeixin pèrdues en els trajectes utilitzats.

### RESIDUS DE LA CONSTRUCCIÓ:

La manipulació dels materials s'ha de fer amb les proteccions adequades a la perillositat del mateix.

## 3.- UNITAT I CRITERI D'AMIDAMENT

### TRANSPORT DE MATERIAL D'EXCAVACIÓ O RESIDUS:

m3 de volum amidat amb el criteri de la partida d'obra d'excavació que li correspongui, incrementat amb el coeficient d'esponjament indicat en el plec de condicions tècniques, o qualsevol altre acceptat prèviament i expressament per la DF.

### TERRES:

Es considera un increment per esponjament, respecte al volum teòric excavat, amb els criteris següents:

- Excavacions en terreny fluix: 15%
- Excavacions en terreny compacte: 20%
- Excavacions en terreny de trànsit: 25%
- Excavacions en roca: 25%

## 4.- NORMATIVA DE COMPLIMENT OBLIGATORI

Real Decreto 105/2008, de 1 de febrero, por el que se regula la producción y gestión de los residuos de construcción y demolición.

Decret Legislatiu 1/2009, de 21 de juliol, pel qual s'aprova el Text refós de la Llei reguladora dels residus.

Ley 7/2022, de 8 de abril, de residuos y suelos contaminados para una economía circular.

Orden APM/1007/2017, de 10 de octubre, sobre normas generales de valorización de materiales naturales excavados para su utilización en operaciones de relleno y obras distintas a aquéllas en las que se generaron.

Real Decreto 553/2020, de 2 de junio, por el que se regula el traslado de residuos en el interior del territorio del Estado.

## P2 DEMOLICIONS, ENDERROCS, MOVIMENTS DE TERRES I GESTIÓ DE RESIDUS

### P2R GESTIÓ DE RESIDUS I MATERIAL D'EXCAVACIÓ

#### P2R2- CLASSIFICACIÓ A PEU D'OBRA DE RESIDUS DE LA CONSTRUCCIÓ

#### 0.- ELEMENTOS QUE CONTEMPLA EL PLIEGO

##### P2R2-EU9P.

#### 1.- DEFINICIÓ I CONDICIONS DE LES PARTIDES D'OBRA EXECUTADES

Operacions destinades a la gestió dels residus generats en l'obra: residu de construcció o demolició o material d'excavació.

S'han considerat les operacions següents:

- Classificació dels residus en obra

#### CLASSIFICACIÓ DE RESIDUS:

S'han de separar els residus en les fraccions mínimes següents si es supera el límit especificat, d'acord amb el que especifica l'article 5.5 del REAL DECRETO 105/2008 :

- Formigó LER 170101 (formigó):  $\geq 80$  t
- Maons, teules, ceràmics LER 170103 (teules i materials ceràmics):  $\geq 40$  t
- Metall LER 170407 (metalls barrejats)  $\geq 2$  t
- Fusta LER 170201 (fusta):  $\geq 1$  t
- Vidre LER 170202 (vidre):  $\geq 1$  t
- Plàstic LER 170203 (plàstic)  $\geq 0,5$  t

- Paper i cartró LER 150101 (envasos de paper i cartró):  $\geq 0,5$  t

Els materials que no superin aquest límits o que no es corresponguin amb cap de les fraccions anteriors, han de quedar separats com a mínim en les fraccions següents:

- Inerts LER 170107 (mescles de formigó, maons, teules i materials ceràmics que no contenen substàncies perilloses)
- No especials LER 170904 (residus barrejats de construcció i demolició que no contenen, mercuri, PCB ni substàncies perilloses)
- Especials LER 170903\* (altres residus de construcció i demolició (inclosos els residus barrejats, que contenen substàncies perilloses)

Els residus separats en les fraccions establertes al "Pla de Gestió de Residus de la Construcció i Enderroc" de l'obra, s'emmagatzemaran en els espais previstos a l'obra per a aquesta finalitat. Els contenidors han d'estar senyalitzats clarament, en funció del tipus de residu que continguin, d'acord amb la separació selectiva prevista.

Els materials destinats a ser reutilitzats han de quedar separats, en funció del seu destí final. RESIDUS ESPECIALS:

Els residus especials sempre s'han de separar.

Els residus especials s'han de dipositar en una zona d'emmagatzematge separada de la resta.

Temps màxim d'emmagatzematge: 6 mesos.

Els materials potencialment perillosos han d'estar separats per tipus compatibles i emmagatzemats en bidons o contenidors adequats, amb indicació del tipus de perillositat.

El contenidor de residus especials ha de situar-se en un lloc pla, fora del trànsit habitual de la maquinària d'obra, per tal d'evitar vessaments accidentals

Cal senyalitzar convenientment els diferents contenidors de residus especials, tenint en compte les incompatibilitats segons els símbols de perillositat representat en les etiquetes.

Els contenidors de residus especials han d'estar tapats i protegits de la pluja i la radiació solar excessiva.

Els bidons que contenen líquids perillosos (olis, desencofrants, etc.) s'han d'emmagatzemar en posició vertical i sobre cubetes de retenció de líquids per tal d'evitar fuites.

Els contenidors de residus especials s'han de col·locar sobre un terra impermeabilitzat.

## 2.- CONDICIONS DEL PROCÉS D'EXECUCIÓ

### RESIDUS DE LA CONSTRUCCIÓ:

La manipulació dels materials s'ha de fer amb les proteccions adequades a la perillositat del mateix.

### 3.- UNITAT I CRITERI D'AMIDAMENT

#### CLASSIFICACIÓ DE RESIDUS:

m3 de volum realment classificat d'acord amb les especificacions del "Pla de Gestió de Residus de Construcció i Enderrocs" de l'obra.

### 4.- NORMATIVA DE COMPLIMENT OBLIGATORI

Real Decreto 105/2008, de 1 de febrero, por el que se regula la producción y gestión de los residuos de construcción y demolición.

Decret Legislatiu 1/2009, de 21 de juliol, pel qual s'aprova el Text refós de la Llei reguladora dels residus.

Ley 7/2022, de 8 de abril, de residuos y suelos contaminados para una economía circular.

Real Decreto 108/1991, de 1 de febrero, sobre la prevención y reducción de la contaminación del medio ambiente producida por el amianto.

## P2 DEMOLICIONS, ENDERROCS, MOVIMENTS DE TERRES I GESTIÓ DE RESIDUS

### P2R GESTIÓ DE RESIDUS I MATERIAL D'EXCAVACIÓ

#### P2R3- TRANSPORT DE MATERIAL EXCAVAT FORA DE L'OBRA

#### 0.- ELEMENTOS QUE CONTEMPLA EL PLIEGO

##### P2R3-FIN1.

#### 1.- DEFINICIÓ I CONDICIONS DE LES PARTIDES D'OBRA EXECUTADES

Operacions destinades a la gestió dels residus generats en l'obra: residu de construcció o demolició o material d'excavació.

S'han considerat les operacions següents:

- Transport o càrrega i transport del residu: material procedent d'excavació o residu de construcció o demolició

- Subministrament i recollida del contenidor dels residus

#### CÀRREGA I TRANSPORT DE MATERIAL D'EXCAVACIÓ I RESIDUS:

L'operació de càrrega s'ha de fer amb les precaucions necessàries per a aconseguir unes condicions de seguretat suficients.

S'ha d'evitar que es barregin terres no contaminades procedents d'excavació no contaminats amb altres residus d'enderroc, o terres contaminades.

Els vehicles de transport han de portar els elements adequats a fi d'evitar alteracions perjudicials del material.

El contenidor ha d'estar adaptat al material que ha de transportar.

El trajecte que s'ha de recórrer ha de complir les condicions d'amplària lliure i de pendent adequades a la maquinària que s'utilitzi.

#### TRANSPORT DINS DE LA OBRA:

Transport de terres i material d'excavació o del rebaix, o residus de la construcció, entre dos punts de la mateixa obra.

Les àrees d'abocada han de ser les que defineixi el "Pla de Gestió de Residus de la Construcció i Enderrocs" de l'obra.

L'abocada s'ha de fer al lloc i amb el gruix de capa indicats al "Pla de Gestió de Residus de la Construcció i els Enderrocs" de l'obra.

Les terres han de complir les especificacions del seu plec de condicions en funció del seu ús, i cal que tinguin l'aprovació de la DF.

#### TRANSPORT DE MATERIAL D'EXCAVACIÓ NO CONTAMINAT A ALTRE OBRA O CENTRE DE VALORITZACIÓ:

Els materials procedents de la excavació no contaminats es poden transportar a altre obra o a una instal·lació registrada de valorització per reutilitzar-los posteriorment.

Els materials procedents d'excavació no contaminats no poden contenir materials no naturals com ara restes de formigó, ceràmica, metalls, plàstics, fustes etc.

No poden procedir de sols que hagin suportat activitats potencialment contaminants definides al Real Decreto 9/2005 de 14 de gener, o presentin indicis d'estar contaminats.

El contractista ha de lliurar al promotor un certificat on s'indiqui, com a mínim:

- Identificació del productor de les terres
- Identificació de l'obra de la qual provenen les terres i en el seu cas, el número de llicència d'obra

- Quantitat en t i m3 de terres i la seva codificació segons codi LER

- Identificació de les persones o entitats jurídiques que han rebut les terres per la seva valorització.

#### TRANSPORT A INSTAL·LACIÓ EXTERNA DE GESTIÓ DE RESIDUS:

El material de rebuig que el "Pla de Gestió de Residus de la Construcció i els Enderrocs" i el que la DF no accepti per a reutilitzar en obra, s'ha de transportar a una instal·lació externa autoritzada, per tal de rebre el tractament definitiu.

El contractista ha de lliurar al promotor un certificat on s'indiqui, com a mínim:

- Identificació del productor dels residus
- Identificació del posseïdor dels residus
- Identificació de l'obra de la qual prové el residu i en el seu cas, el número de llicència d'obra
- Identificació del gestor autoritzat que ha rebut el residu i si aquest no fa la gestió de valorització o eliminació final del residu, la identificació, cal indicar també qui farà aquesta gestió
- Quantitat en t i m3 del residu gestionat i la seva codificació segons codi LER

#### 2.- CONDICIONS DEL PROCÉS D'EXECUCIÓ

##### CÀRREGA I TRANSPORT DE MATERIAL D'EXCAVACIÓ I RESIDUS:

El transport s'ha de realitzar en un vehicle adequat, per al material que es desitgi transportar, proveït dels elements que calen per al seu desplaçament correcte.

El material d'excavació no contaminat que es vulgui utilitzar en reblerts a l'obra o fora de la mateixa, no s'ha de barrejar amb altres residus en cap moment.

Durant el transport s'ha de protegir el material de manera que no es produeixin pèrdues en els trajectes utilitzats.

##### RESIDUS DE LA CONSTRUCCIÓ:

La manipulació dels materials s'ha de fer amb les proteccions adequades a la perillositat del mateix.

#### 3.- UNITAT I CRITERI D'AMIDAMENT

##### TRANSPORT DE MATERIAL D'EXCAVACIÓ O RESIDUS:

m3 de volum amidat amb el criteri de la partida d'obra d'excavació que li correspongui, incrementat amb el coeficient d'esponjament indicat en el plec de condicions tècniques, o qualsevol altre acceptat prèviament i expressament per la DF.

##### TERRES:

Es considera un increment per esponjament, respecte al volum teòric excavat, amb els criteris següents:

- Excavacions en terreny fluix: 15%
- Excavacions en terreny compacte: 20%
- Excavacions en terreny de trànsit: 25%
- Excavacions en roca: 25%

#### 4.- NORMATIVA DE COMPLIMENT OBLIGATORI

---

Real Decreto 105/2008, de 1 de febrero, por el que se regula la producción y gestión de los residuos de construcción y demolición.  
Decret Legislatiu 1/2009, de 21 de juliol, pel qual s'aprova el Text refós de la Llei reguladora dels residus.  
Ley 7/2022, de 8 de abril, de residuos y suelos contaminados para una economía circular.  
Orden APM/1007/2017, de 10 de octubre, sobre normas generales de valorización de materiales naturales excavados para su utilización en operaciones de relleno y obras distintas a aquéllas en las que se generaron.  
Real Decreto 553/2020, de 2 de junio, por el que se regula el traslado de residuos en el interior del territorio del Estado.

---

## **P2 DEMOLICIONS, ENDERROCS, MOVIMENTS DE TERRES I GESTIÓ DE RESIDUS**

### **P2R GESTIÓ DE RESIDUS I MATERIAL D'EXCAVACIÓ**

#### **P2R4- CÀRREGA I TRANSPORT DE MATERIAL D'EXCAVACIÓ FORA DE L'OBRA**

##### **0.- ELEMENTOS QUE CONTEMPLA EL PLIEGO**

P2R4-IZ7D,P2R4-IZ5F.

##### **1.- DEFINICIÓ I CONDICIONS DE LES PARTIDES D'OBRA EXECUTADES**

Operacions destinades a la gestió dels residus generats en l'obra: residu de construcció o demolició o material d'excavació.

S'han considerat les operacions següents:

- Transport o càrrega i transport del residu: material procedent d'excavació o residu de construcció o demolició

- Subministrament i recollida del contenidor dels residus

CÀRREGA I TRANSPORT DE MATERIAL D'EXCAVACIÓ I RESIDUS:

L'operació de càrrega s'ha de fer amb les precaucions necessàries per a aconseguir unes condicions de seguretat suficients.

S'ha d'evitar que es barregin terres no contaminades procedents d'excavació no contaminats amb altres residus d'enderroc, o terres contaminades.

Els vehicles de transport han de portar els elements adequats a fi d'evitar alteracions perjudicials del material.

El contenidor ha d'estar adaptat al material que ha de transportar.

El trajecte que s'ha de recórrer ha de complir les condicions d'amplària lliure i de pendent adequades a la maquinària que s'utilitzi.

TRANSPORT DINS DE LA OBRA:

Transport de terres i material d'excavació o del rebaix, o residus de la construcció, entre dos punts de la mateixa obra.

Les àrees d'abocada han de ser les que defineixi el "Pla de Gestió de Residus de la Construcció i Enderrocs" de l'obra.

L'abocada s'ha de fer al lloc i amb el gruix de capa indicats al "Pla de Gestió de Residus de la Construcció i els Enderrocs" de l'obra.

Les terres han de complir les especificacions del seu plec de condicions en funció del seu ús, i cal que tinguin l'aprovació de la DF.

TRANSPORT DE MATERIAL D'EXCAVACIÓ NO CONTAMINAT A ALTRE OBRA O CENTRE DE VALORITZACIÓ:

Els materials procedents de la excavació no contaminats es poden transportar a altre obra o a una instal·lació registrada de valorització per reutilitzar-los posteriorment.

Els materials procedents d'excavació no contaminats no poden contenir materials no naturals com ara restes de formigó, ceràmica, metalls, plàstics, fustes etc.

No poden procedir de sols que hagin suportat activitats potencialment contaminants definides al Real Decreto 9/2005 de 14 de gener, o presentin indicis d'estar contaminats.

El contractista ha de lliurar al promotor un certificat on s'indiqui, com a mínim:

- Identificació del productor de les terres
- Identificació de l'obra de la qual provenen les terres i en el seu cas, el número de llicència d'obra
- Quantitat en t i m3 de terres i la seva codificació segons codi LER
- Identificació de les persones o entitats jurídiques que han rebut les terres per la seva valorització.

#### TRANSPORT A INSTAL·LACIÓ EXTERNA DE GESTIÓ DE RESIDUS:

El material de rebuig que el "Pla de Gestió de Residus de la Construcció i els Enderrocs" i el que la DF no accepti per a reutilitzar en obra, s'ha de transportar a una instal·lació externa autoritzada, per tal de rebre el tractament definitiu.

El contractista ha de lliurar al promotor un certificat on s'indiqui, com a mínim:

- Identificació del productor dels residus
- Identificació del posseïdor dels residus
- Identificació de l'obra de la qual prové el residu i en el seu cas, el número de llicència d'obra
- Identificació del gestor autoritzat que ha rebut el residu i si aquest no fa la gestió de valorització o eliminació final del residu, la identificació, cal indicar també qui farà aquesta gestió
- Quantitat en t i m3 del residu gestionat i la seva codificació segons codi LER

#### 2.- CONDICIONS DEL PROCÉS D'EXECUCIÓ

##### CÀRREGA I TRANSPORT DE MATERIAL D'EXCAVACIÓ I RESIDUS:

El transport s'ha de realitzar en un vehicle adequat, per al material que es desitgi transportar, proveït dels elements que calen per al seu desplaçament correcte.

El material d'excavació no contaminat que es vulgui utilitzar en reblerts a l'obra o fora de la mateixa, no s'ha de barrejar amb altres residus en cap moment.

Durant el transport s'ha de protegir el material de manera que no es produeixin pèrdues en els trajectes utilitzats.

##### RESIDUS DE LA CONSTRUCCIÓ:

La manipulació dels materials s'ha de fer amb les proteccions adequades a la perillositat del mateix.

#### 3.- UNITAT I CRITERI D'AMIDAMENT

##### TRANSPORT DE MATERIAL D'EXCAVACIÓ O RESIDUS:

m3 de volum amidat amb el criteri de la partida d'obra d'excavació que li correspongui, incrementat amb el coeficient d'esponjament indicat en el plec de condicions tècniques, o qualsevol altre acceptat prèviament i expressament per la DF.

##### TERRES:

Es considera un increment per esponjament, respecte al volum teòric excavat, amb els criteris següents:

- Excavacions en terreny fluix: 15%
- Excavacions en terreny compacte: 20%
- Excavacions en terreny de trànsit: 25%
- Excavacions en roca: 25%

#### 4.- NORMATIVA DE COMPLIMENT OBLIGATORI

Real Decreto 105/2008, de 1 de febrero, por el que se regula la producción y gestión de los residuos de construcción y demolición.

Decret Legislatiu 1/2009, de 21 de juliol, pel qual s'aprova el Text refós de la Llei reguladora dels residus.

Ley 7/2022, de 8 de abril, de residuos y suelos contaminados para una economía circular.

Orden APM/1007/2017, de 10 de octubre, sobre normas generales de valorización de materiales naturales excavados para su utilización en operaciones de relleno y obras distintas a aquéllas en las que se generaron.

Real Decreto 553/2020, de 2 de junio, por el que se regula el traslado de residuos en el interior del territorio del Estado.

## P2 DEMOLICIONS, ENDERROCS, MOVIMENTS DE TERRES I GESTIÓ DE RESIDUS

### P2R GESTIÓ DE RESIDUS I MATERIAL D'EXCAVACIÓ

#### P2R5- TRANSPORT DE RESIDUS A INSTAL·LACIÓ AUTORITZADA

P2R5-DT2R - Transport de residus inerts o no especials a instal·lació autoritzada de gestió de residus, amb contenidor de 12 m3 de capacitat

##### 1.- DEFINICIÓ I CONDICIONS DE LES PARTIDES D'OBRA EXECUTADES

Operacions destinades a la gestió dels residus generats en l'obra: residu de construcció o demolició o material d'excavació.

S'han considerat les operacions següents:

- Transport o càrrega i transport del residu: material procedent d'excavació o residu de construcció o demolició
- Subministrament i recollida del contenidor dels residus

##### CÀRREGA I TRANSPORT DE MATERIAL D'EXCAVACIÓ I RESIDUS:

L'operació de càrrega s'ha de fer amb les precaucions necessàries per a aconseguir unes condicions de seguretat suficients.

S'ha d'evitar que es barregin terres no contaminades procedents d'excavació no contaminats amb altres residus d'enderroc, o terres contaminades.

Els vehicles de transport han de portar els elements adequats a fi d'evitar alteracions perjudicials del material.

El contenidor ha d'estar adaptat al material que ha de transportar.

El trajecte que s'ha de recórrer ha de complir les condicions d'amplària lliure i de pendent adequades a la maquinària que s'utilitzi.

#### TRANSPORT DINS DE LA OBRA:

Transport de terres i material d'excavació o del rebaix, o residus de la construcció, entre dos punts de la mateixa obra.

Les àrees d'abocada han de ser les que defineixi el "Pla de Gestió de Residus de la Construcció i Enderrocs" de l'obra.

L'abocada s'ha de fer al lloc i amb el gruix de capa indicats al "Pla de Gestió de Residus de la Construcció i els Enderrocs" de l'obra.

Les terres han de complir les especificacions del seu plec de condicions en funció del seu ús, i cal que tinguin l'aprovació de la DF.

#### TRANSPORT A INSTAL·LACIÓ EXTERNA DE GESTIÓ DE RESIDUS:

El material de rebuig que el "Pla de Gestió de Residus de la Construcció i els Enderrocs" i el que la DF no accepti per a reutilitzar en obra, s'ha de transportar a una instal·lació externa autoritzada, per tal de rebre el tractament definitiu.

El contractista ha de lliurar al promotor un certificat on s'indiqui, com a mínim:

- Identificació del productor dels residus
- Identificació del posseïdor dels residus
- Identificació de l'obra de la qual prové el residu i en el seu cas, el número de llicència d'obra
- Identificació del gestor autoritzat que ha rebut el residu i si aquest no fa la gestió de valorització o eliminació final del residu, la identificació, cal indicar també qui farà aquesta gestió
- Quantitat en t i m3 del residu gestionat i la seva codificació segons codi LER

#### 2.- CONDICIONS DEL PROCÉS D'EXECUCIÓ

##### CÀRREGA I TRANSPORT DE MATERIAL D'EXCAVACIÓ I RESIDUS:

El transport s'ha de realitzar en un vehicle adequat, per al material que es desitgi transportar, proveït dels elements que calen per al seu desplaçament correcte.

Durant el transport s'ha de protegir el material de manera que no es produeixin pèrdues en els trajectes utilitzats.

##### RESIDUS DE LA CONSTRUCCIÓ:

La manipulació dels materials s'ha de fer amb les proteccions adequades a la perillositat del mateix.

#### 3.- UNITAT I CRITERI D'AMIDAMENT

##### TRANSPORT DE MATERIAL D'EXCAVACIÓ O RESIDUS:

m3 de volum amidat amb el criteri de la partida d'obra d'excavació que li correspongui, incrementat amb el coeficient d'esponjament indicat en el plec de condicions tècniques, o qualsevol altre acceptat prèviament i expressament per la DF.

##### RESIDUS DE LA CONSTRUCCIÓ:

Es considera un increment per esponjament d'un 35%.

#### 4.- NORMATIVA DE COMPLIMENT OBLIGATORI

Real Decreto 105/2008, de 1 de febrero, por el que se regula la producción y gestión de los residuos de construcción y demolición. Decret Legislatiu 1/2009, de 21 de juliol, pel qual s'aprova el Text refós de la Llei reguladora dels residus.

Ley 7/2022, de 8 de abril, de residuos y suelos contaminados para una economía circular.

Real Decreto 108/1991, de 1 de febrero, sobre la prevención y reducción de la contaminación del medio ambiente producida por el amianto.

Real Decreto 553/2020, de 2 de junio, por el que se regula el traslado de residuos en el interior del territorio del Estado.

## P2 DEMOLICIONS, ENDERROCS, MOVIMENTS DE TERRES I GESTIÓ DE RESIDUS

### P2R GESTIÓ DE RESIDUS I MATERIAL D'EXCAVACIÓ

#### P2R6- CÀRREGA I TRANSPORT DE RESIDUS A INSTAL·LACIÓ AUTORITZADA

##### 0.- ELEMENTOS QUE CONTEMPLA EL PLIEGO

P2R6-4I4P,P2R6-4I53,P2R6-4I4D.

##### 1.- DEFINICIÓ I CONDICIONS DE LES PARTIDES D'OBRA EXECUTADES

Operacions destinades a la gestió dels residus generats en l'obra: residu de construcció o demolició o material d'excavació.

S'han considerat les operacions següents:

- Transport o càrrega i transport del residu: material procedent d'excavació o residu de construcció o demolició
- Subministrament i recollida del contenidor dels residus

##### CÀRREGA I TRANSPORT DE MATERIAL D'EXCAVACIÓ I RESIDUS:

L'operació de càrrega s'ha de fer amb les precaucions necessàries per a aconseguir unes condicions de seguretat suficients.

S'ha d'evitar que es barregin terres no contaminades procedents d'excavació no contaminats amb altres residus d'enderroc, o terres contaminades.

Els vehicles de transport han de portar els elements adequats a fi d'evitar alteracions perjudicials del material.

El contenidor ha d'estar adaptat al material que ha de transportar.

El trajecte que s'ha de recórrer ha de complir les condicions d'amplària lliure i de pendent adequades a la maquinària que s'utilitzi.

TRANSPORT DINS DE LA OBRA:

Transport de terres i material d'excavació o del rebaix, o residus de la construcció, entre dos punts de la mateixa obra.

Les àrees d'abocada han de ser les que defineixi el "Pla de Gestió de Residus de la Construcció i Enderrocs" de l'obra.

L'abocada s'ha de fer al lloc i amb el gruix de capa indicats al "Pla de Gestió de Residus de la Construcció i els Enderrocs" de l'obra.

Les terres han de complir les especificacions del seu plec de condicions en funció del seu ús, i cal que tinguin l'aprovació de la DF.

TRANSPORT A INSTAL·LACIÓ EXTERNA DE GESTIÓ DE RESIDUS:

El material de rebuig que el "Pla de Gestió de Residus de la Construcció i els Enderrocs" i el que la DF no accepti per a reutilitzar en obra, s'ha de transportar a una instal·lació externa autoritzada, per tal de rebre el tractament definitiu.

El contractista ha de lliurar al promotor un certificat on s'indiqui, com a mínim:

- Identificació del productor dels residus
- Identificació del posseïdor dels residus
- Identificació de l'obra de la qual prové el residu i en el seu cas, el número de llicència d'obra
- Identificació del gestor autoritzat que ha rebut el residu i si aquest no fa la gestió de valorització o eliminació final del residu, la identificació, cal indicar també qui farà aquesta gestió
- Quantitat en t i m3 del residu gestionat i la seva codificació segons codi LER

2.- CONDICIONS DEL PROCÉS D'EXECUCIÓ

CÀRREGA I TRANSPORT DE MATERIAL D'EXCAVACIÓ I RESIDUS:

El transport s'ha de realitzar en un vehicle adequat, per al material que es desitgi transportar, proveït dels elements que calen per al seu desplaçament correcte.

Durant el transport s'ha de protegir el material de manera que no es produeixin pèrdues en els trajectes utilitzats.

RESIDUS DE LA CONSTRUCCIÓ:

La manipulació dels materials s'ha de fer amb les proteccions adequades a la perillositat del mateix.

3.- UNITAT I CRITERI D'AMIDAMENT

TRANSPORT DE MATERIAL D'EXCAVACIÓ O RESIDUS:

m3 de volum amidat amb el criteri de la partida d'obra d'excavació que li correspongui, incrementat amb el coeficient d'esponjament indicat en el plec de condicions tècniques, o qualsevol altre acceptat prèviament i expressament per la DF.

RESIDUS DE LA CONSTRUCCIÓ:

Es considera un increment per esponjament d'un 35%.

4.- NORMATIVA DE COMPLIMENT OBLIGATORI

Real Decreto 105/2008, de 1 de febrero, por el que se regula la producción y gestión de los residuos de construcción y demolición.

Decret Legislatiu 1/2009, de 21 de juliol, pel qual s'aprova el Text refós de la Llei reguladora dels residus.

Ley 7/2022, de 8 de abril, de residuos y suelos contaminados para una economía circular.

Real Decreto 108/1991, de 1 de febrero, sobre la prevención y reducción de la contaminación del medio ambiente producida por el amianto.

Real Decreto 553/2020, de 2 de junio, por el que se regula el traslado de residuos en el interior del territorio del Estado.

## P2 DEMOLICIONS, ENDERROCS, MOVIMENTS DE TERRES I GESTIÓ DE RESIDUS

### P2R GESTIÓ DE RESIDUS I MATERIAL D'EXCAVACIÓ

#### P2RA- DISPOSICIÓ DE RESIDUS INSTAL·LACIÓ AUTORITZADA



---

## 0.- ELEMENTOS QUE CONTEMPLA EL PLIEGO

P2RA-EU2V,P2RA-EU3X,P2RA-EU2G,P2RA-EU23,P2RA-EU25,P2RA-EU3V,P2RA-EU3Q.

### 1.- DEFINICIÓ I CONDICIONS DE LES PARTIDES D'OBRA EXECUTADES

Operacions destinades a la gestió dels residus generats en l'obra: residu de construcció o demolició o material d'excavació.

S'han considerat les operacions següents:

- Deposició del residu no reutilitzat en la instal·lació autoritzada de gestió on se li aplicarà el tractament de valorització, selecció i emmagatzematge o eliminació
- Deposició controlada a dipòsit autoritzat de residus d'amiant-ciment, amb codi LER 170605.
- Deposició controlada a dipòsit autoritzat de residus d'amiant friable o en pols, amb codi LER 170601

En cas d'amiant el material s'ha de transportar a una instal·lació externa autoritzada, per tal de rebre el tractament definitiu, d'acord amb l'especificat al Pla de treball i al Pla de gestió de residus.

El contractista ha de lliurar al promotor un certificat on s'indiqui, com a mínim:

- Identificació del productor dels residus
- Identificació del posseïdor dels residus
- Identificació de l'obra de la qual prové el residu i en el seu cas, el número de llicència d'obra
- Identificació del gestor autoritzat que ha rebut el residu i si aquest no fa la gestió de valorització o eliminació final del residu, la identificació, cal indicar també qui farà aquesta gestió
- Quantitat en t i m3 del residu gestionat i la seva codificació segons codi LER

#### DISPOSICIÓ DE RESIDUS:

Cada fracció s'ha de disposar al lloc adequat legalment autoritzat per a que se li apliqui el tipus de tractament especificat en la DT: valorització, emmagatzematge o eliminació.

### 2.- CONDICIONS DEL PROCÉS D'EXECUCIÓ

#### RESIDUS DE LA CONSTRUCCIÓ:

La manipulació dels materials s'ha de fer amb les proteccions adequades a la perillositat del mateix.

### 3.- UNITAT I CRITERI D'AMIDAMENT

DISPOSICIÓ DE RESIDUS DE CONSTRUCCIÓ O DEMOLICIÓ INERTS O NO ESPECIALS I DE MATERIAL D'EXCAVACIÓ: m3 de volum de cada tipus de residu dipositat a l'abocador o centre de recollida corresponent.

DISPOSICIÓ DE RESIDUS DE CONSTRUCCIÓ O DEMOLICIÓ ESPECIALS:

kg de pes de cada tipus de residu dipositat a l'abocador o centre de recollida corresponent.

#### DISPOSICIÓ DE RESIDUS:

La unitat d'obra inclou totes les despeses per la disposició de cada tipus de residu al centre corresponent.

La empresa receptora del residu ha de facilitar al constructor la informació necessària per complimentar el certificat de disposició de residus, d'acord amb l'article 5.3 del REAL DECRETO 105/2008.

### 4.- NORMATIVA DE COMPLIMENT OBLIGATORI

Real Decreto 105/2008, de 1 de febrero, por el que se regula la producción y gestión de los residuos de construcción y demolición.

Decret Legislatiu 1/2009, de 21 de juliol, pel qual s'aprova el Text refós de la Llei reguladora dels residus.

Ley 7/2022, de 8 de abril, de residuos y suelos contaminados para una economía circular.

Real Decreto 108/1991, de 1 de febrero, sobre la prevención y reducción de la contaminación del medio ambiente producida por el amianto.

Real Decreto 396/2006, de 31 de marzo. por el que se establecen las disposiciones mínimas de seguridad y salud aplicables a los trabajos con riesgo de exposición al amianto.

---

## P3 FONAMENTS, CONTENCIIONS I TÚNELS

### P31 RASES I POUS

#### P312- FORMIGONAMENT DE RASES I POUS

## 0.- ELEMENTOS QUE CONTEMPLA EL PLIEGO

P312-I948.

## 1.- DEFINICIÓ I CONDICIONS DE LES PARTIDES D'OBRA EXECUTADES

Formigonament d'estructures i elements estructurals, amb formigó en massa, armat, per a pretensar, formigó autocompactant i formigó lleuger, de central o elaborat a l'obra en planta dosificadora, que compleixi les prescripcions del CODI ESTRUCTURAL, abocat directament des de camió, amb bomba o amb cubilot, i operacions auxiliars relacionades amb el formigonament i la cura del formigó. S'han considerat els elements a formigonar següents:

- Rases i pous

L'execució de la unitat d'obra inclou les operacions següents:

Formigonament:

- Preparació de la zona de treball
- Humectació de l'encofrat
- Abocada del formigó
- Compactació del formigó mitjançant vibratge, en el seu cas
- Curat del formigó

CONDICIONS GENERALS:

En l'execució de l'element s'han de complir les prescripcions establertes en la normativa aplicable, en especial les que fan referència a la durabilitat del formigó i les armadures (article 43 del CODI ESTRUCTURAL) en funció de les classes d'exposició.

El formigó estructural ha de fabricar-se en centrals específiques

En cap cas es tolerarà la col·locació en obra de masses que acusin principi d'adormiment.

El formigó col·locat no ha de tenir disgregacions o buits a la massa.

Després del formigonament les armadures han de mantenir la posició prevista a la DT.

La secció de l'element no ha de quedar disminuïda en cap punt per la introducció d'elements de l'encofrat ni d'altres.

La DF comprovarà l'absència de defectes significatius en la superfície de formigó. En cas de considerar els defectes inadmissibles d'acord amb el projecte la DF valorarà la reparació.

L'element acabat ha de tenir una superfície uniforme, sense irregularitats.

Si la superfície ha de quedar vista ha de tenir, a més, una coloració uniforme sense regalims, taques, o elements adherits.

En el cas d'utilitzar matacà, les pedres han de quedar distribuïdes uniformement dins de la massa de formigó sense que es toquin entre elles.

La resistència característica del formigó es comprovarà d'acord amb l'article 57 del capítol 13 del CODI ESTRUCTURAL.

Les toleràncies en el recobriment i la posició de les armadures han de complir l'especificat a l'UNE 36831.

No s'accepten toleràncies en el replanteig d'eixos en l'execució de fonaments de mitgeres, buits d'ascensor, passos d'instal·lacions, etc., fora que ho autoritzi explícitament la DF.

RASES I POUS:

Toleràncies d'execució:

- Desviació en planta, del centre de gravetat: < 2% dimensió en la direcció considerada, ± 50 mm
- Nivells:
  - Cara superior del formigó de neteja: + 20 mm, - 50 mm
  - Cara superior del fonament: + 20 mm, - 50 mm
  - Gruix del formigó de neteja: - 30 mm
- Dimensions en planta:
  - Fonaments encofrats: + 40 mm; -20mm
  - Fonaments formigonats contra el terreny (D:dimensió considerada):
    - D ≤ 1 m: + 80 mm; -20mm
    - 1 m < D ≤ 2,5 m: + 120 mm, -20mm
    - D > 2,5 m: + 200 mm, -20mm
- Secció transversal (D:dimensió considerada):
  - En tots els casos: + 5% (≤ 120 mm), - 5% (≤ 20 mm)
  - D ≤ 30 cm: + 10 mm, - 8 mm
  - 30 cm < D ≤ 100 cm: + 12 mm, - 10 mm
  - 100 cm < D: + 24 mm, - 20 mm
- Planor:
  - Formigó de neteja: ± 16 mm/2 m
  - Cara superior del fonament: ± 16 mm/2 m

Cares laterals (fonaments encofrats) ± 16 mm/2 m

Les toleràncies d'execució han de complir l'especificat en el punt 5 de l'annex 14 del CODI ESTRUCTURAL.

## 2.- CONDICIONS DEL PROCÉS D'EXECUCIÓ

FORMIGONAMENT:

Si la superfície sobre la que s'ha de formigonar ha sofert gelada, s'ha d'eliminar prèviament la part afectada.

La temperatura dels elements on s'aboca el formigó ha de ser superior als 0°C.

El formigó s'ha de posar a l'obra abans que comenci l'adormiment, i a una temperatura ≥ 5°C.

La temperatura per a formigonar ha d'estar entre 5°C i 40°C. El formigonament s'ha de suspendre quan es prevegi que durant les 48 h següents la temperatura pot ser inferior a 0°C. Fora d'aquests límits, el formigonament requereix precaucions explícites i l'autorització de la DF. En aquest cas, s'han de fer provetes amb les mateixes condicions de l'obra, per a poder verificar la resistència realment assolida.

Si l'encofrat és de fusta, ha de tenir la humitat necessària per tal que no absorbeixi l'aigua del formigó.

No s'admet l'alumini en motlles que hagin d'estar en contacte amb el formigó.

Segons el capítol 11 article 48.3 del CODI ESTRUCTURAL, s'admet l'alumini en motlles que hagin

d'estar en contacte amb el formigó sempre que pugui facilitar-se a la DF un certificat, elaborat per una entitat de control i signat per una persona física, que els panells emprats han estat sotmesos amb anterioritat a un tractament de protecció superficial que eviti la reacció amb els àlcalis del ciment.

No es procedirà al formigonat fins que la DF doni el vist-i-plau havent revisat armadures col·locades en posició definitiva.

La DF comprovarà l'absència de defectes significatius en la superfície de formigó. En cas de considerar els defectes inadmissibles d'acord amb el projecte la DF valorarà la reparació.

No es col·locarà en obra capes o tongades de formigó amb un gruix superior al que permeti una compactació completa de la massa

Si l'abocada del formigó es fa amb bomba, la DF ha d'aprovar la instal·lació de bombeig prèviament al formigonament.

No pot transcorrer més d'1,5 hora des de la fabricació del formigó fins al formigonament, a menys que la DF ho cregui convenient per aplicar medis que retardin l'adormiment.

No s'han de posar en contacte formigons fabricats amb tipus de ciments incompatibles entre ells. L'abocada s'ha de fer des d'una alçària petita i sense que es produeixin disgregacions.

La compactació del formigó es realitzarà mitjançant processos adequats a la consistència de la mescla i de manera que s'eliminin forats i s'eviti la segregació.

S'ha de garantir que durant l'abocat i compactat del formigó no es produeixen desplaçaments de l'armadura.

La velocitat de formigonament ha de ser suficient per assegurar que l'aire no quedi agafat i assenti el formigó.

El formigonament s'ha de suspendre en cas de pluja o de vent fort. Eventualment, la continuació dels treballs, en la forma que es proposi, ha de ser aprovada per la DF.

En cap cas s'ha d'aturar el formigonament si no s'ha arribat a un junt adequat.

Els junts de formigonament han de ser aprovats per la DF abans del formigonat del junt.

En tornar a iniciar el formigonament del junt s'ha de retirar la capa superficial de morter, deixant els granulats al descobert i el junt net. Per a fer-ho no s'han d'utilitzar productes corrosius. Abans de formigonar el junt s'ha d'humitejar, evitant que es facin tolls d'aigua en el junt.

Es poden utilitzar productes específics (com les resines epoxi) per a l'execució de junts sempre que es justifiqui i es supervisi per la DF.

Un cop reblert l'element no s'ha de corregir el seu aplomat, ni el seu anivellament.

Durant l'adormiment i primer període d'enduriment del formigó cal assegurar el manteniment de la humitat de l'element de formigó mitjançant el curat adequat.

Durant l'adormiment s'han d'evitar sobrecàrregues i vibracions que puguin provocar la fissuració de l'element.

#### FORMIGÓ ESTRUCTURAL:

La compactació s'ha de realitzar per vibratge. El gruix màxim de la tongada depèn del vibrador utilitzat. S'ha de vibrar fins que s'aconsegueixi una massa compacta i sense que es produeixin disgregacions.

El vibratge ha de fer-se més intens a les zones d'alta densitat d'armadures, a les cantonades i als paraments.

#### 3.- UNITAT I CRITERI D'AMIDAMENT

##### FORMIGONAMENT:

m3 de volum amidat segons les especificacions de la DT, amb aquelles modificacions i singularitats acceptades prèviament i expressament per la DF.

#### 4.- NORMATIVA DE COMPLIMENT OBLIGATORI

Real Decreto 470/2021, de 29 de junio, por el que se aprueba el Código Estructural.

#### 5.- CONDICIONS DE CONTROL D'EXECUCIÓ I DE L'OBRA ACABADA

##### CONTROL D'EXECUCIÓ. OPERACIONS DE CONTROL:

Els punts de control més destacables són els següents:

- Aprovació del pla de formigonat presentat pel contractista.
- Inspecció visual de totes les excavacions abans de la col·locació de les armadures, amb observació de l'estat de neteja i entrada d'aigua en tot el recinte.
- Presa de coordenades i cotes de totes les unitats d'obra abans del formigonat.
- Observació de la superfície sobre la que s'ha d'estendre el formigó i de les condicions d'encofrat. Mesura de les dimensions de totes les unitats estructurals d'obra, entre els encofrats, abans de formigonar.
- Verificació de la correcta disposició de l'armat i de les mesures constructives per tal d'evitar moviments de la ferralla durant el formigonat.
- Inspecció del procés de formigonat amb control, entre d'altres aspectes, de la temperatura i condicions ambientals.
- Control del desencofrat i del procés i condicions de curat.
- Presa de coordenades i cotes dels punts que hagin de rebre prefabricats, després del formigonat.

##### CONTROL D'EXECUCIÓ. CRITERIS DE PRESA DE MOSTRES:

Els controls s'han de realitzar segons les indicacions de la DF, i el contingut del capítol 12 article 55 del CODI ESTRUCTURAL.

##### CONTROL D'EXECUCIÓ. INTERPRETACIÓ DE RESULTATS I ACTUACIONS EN CAS D'INCOMPLIMENT:

No es podrà iniciar el formigonat d'un element sense la corresponent aprovació de la DF.

**CONTROL DE L'OBRA ACABADA. OPERACIONS DE CONTROL:**

Els punts de control més destacables són els següents:

Inspecció visual de la unitat finalitzada i control de les condicions geomètriques d'acabat, segons el capítol 5 de l'annex 14 del CODI ESTRUCTURAL.

- Assaigs d'informació complementària.

De les estructures projectades i construïdes en les que els materials i l'execució hagin assolit la qualitat prevista, comprovada mitjançant els controls preceptius, sols necessiten sotmetre's a assaigs d'informació i en particular a proves de càrrega, les incloses en els següents supòsits:

- Quan així ho disposi les Instruccions, reglaments específics d'un tipus d'estructura o el plec de prescripcions tècniques particulars.

- Quan degut a caràcter particular de l'estructura convingui comprovar que la mateixa reuneix certes condicions específiques. En aquest cas el plec de prescripcions tècniques particulars establirà els assaigs oportuns que s'han de realitzar, indicant amb tota precisió la forma de realitzar-los i la manera d'interpretar els resultats.

- Quan a judici de la Direcció Facultativa existeixin dubtes raonables sobre la seguretat, funcionalitat o durabilitat de l'estructura.

**CONTROL DE L'OBRA ACABADA. CRITERIS DE PRESA DE MOSTRES:**

Els controls s'han de realitzar segons les indicacions de la DF, i el contingut del capítol 12 article 55 del CODI ESTRUCTURAL.

**CONTROL DE L'OBRA ACABADA. INTERPRETACIÓ DE RESULTATS I ACTUACIONS EN CAS D'INCOMPLIMENT:**

Si s'aprecien deficiències importants en l'element construït, la DF podrà encarregar assaigs d'informació complementària (testimonis, ultrasons, escleròmetre) sobre el formigó endurit, per tal de tenir coneixement de les condicions de resistència assolides o altres característiques de l'element formigonat.

**P4 ESTRUCTURES****P44 ESTRUCTURES D'ACER****P445- CORRETJA D'ACER, COL-LOCADA**

P445-E7G2 - Acer S235JRC segons UNE-EN 10025-2, per a corretja formada per peça simple, en perfils conformats en fred sèrie L, U, C, Z i omega, galvanitzat, col·locat a l'obra amb cargols

**P445 - CORRETJA D'ACER, COL·LOCADA****1.- DEFINICIÓ I CONDICIONES DE LES PARTIDES D'OBRA EXECUTADES**

Formació d'elements estructurals amb perfils normalitzats d'acer, utilitzats directament o formant peces compostes.

S'han considerat els elements següents:

- Corretges

S'han considerat els tipus de perfils següents:

- Perfils d'acer laminat en calent, de les sèries IPN, IPE, HEA, HEB, HEM o UPN, d'acer S275JR, S275J0, S275J2, S355JR, S355J0 o S355J2, segons CÓDIGO ESTRUCTURAL (RD 470/2021), UNE-EN 10025-2

- Perfils d'acer laminat en calent de les sèries L, LD, T, rodó, quadrat, rectangular o planxa, d'acer S275JR, S275J0, S275J2, S355JR, S355J0 o S355J2, segons CÓDIGO ESTRUCTURAL (RD 470/2021), UNE-EN 10025-2

- Perfils foradats d'acer laminat en calent de les sèries rodó, quadrat o rectangular d'acer S275J0H o S355J2H, segons CÓDIGO ESTRUCTURAL (RD 470/2021), UNE-EN 10210-1

- Perfils foradats conformats en fred de les sèries rodó, quadrat o rectangular d'acer S275J0H o S355J2H, segons CÓDIGO ESTRUCTURAL (RD 470/2021), UNE-EN 10219-1

- Perfils conformats en fred, de les sèries L, LD, U, C, Z, o Omega, d'acer S235JRC, segons CÓDIGO ESTRUCTURAL (RD 470/2021), UNE-EN 10025-2

S'han considerat els acabats superficials següents:

- Pintat amb una capa d'emprimació antioxidant

- Galvanitzat

S'han considerat els tipus de col·locació següents:

- Col·locació amb soldadura

- Col·locació amb cargols

- Col·locació sobre obres de fàbrica o de formigó, recolzats o encastats

L'execució de la unitat d'obra inclou les operacions següents:

- Preparació de la zona de treball

- Replanteig i marcat dels eixos

- Col·locació i fixació provisional de la peça

- Aplomat i anivellació definitius

- Execució de les unions, en el seu cas

- Comprovació final de l'aplatat i dels nivells

**CONDICIONS GENERALS:**

Els materials utilitzats han de tenir la qualitat establerta a la DT. No s'han de fer modificacions sense autorització de la DF encara que suposin un increment de les característiques mecàniques.

La peça ha d'estar col·locada a la posició indicada a la DT, amb les modificacions aprovades per la DF.

La peça ha d'estar correctament aplomada i nivellada.

Quan la peça sigui composta, la disposició dels diferents elements de la peça, les seves dimensions, tipus d'acer i perfils s'han de correspondre amb les indicacions de la DT.

Cada component de l'estructura ha de dur una marca d'identificació que ha de ser visible després del muntatge. Aquesta marca no ha d'estar feta amb entalladura cisellada.

La marca d'identificació ha d'indicar l'orientació de muntatge del component estructural quan aquesta no es dedueixi clarament de la seva forma.

Els elements de fixació, i les xapes, plaques petites i accessoris de muntatge han d'anar embalats i identificats adequadament.

L'element ha d'estar pintat amb una capa de protecció de pintura antioxidant, excepte si està galvanitzat.

Els cantells de les peces no han de tenir òxid adherit, rebaves, estries o irregularitats que dificultin el contacte amb l'element que s'han d'unir.

Si el perfil està galvanitzat, la col·locació de l'element no ha de produir desperfectes en el recobriment del zinc.

L'element no s'ha d'adreçar un cop col·locat definitivament.

No es permet rebuir amb soldadura els forats que han estat practicats a l'estructura per a disposar cargols provisionals de muntatge.

Toleràncies d'execució:

- En obres d'edificació: Límits establerts als apartats 11.1 i 11.2 del DB-SE A i a l'annex 16 del CODI ESTRUCTURAL.

- En obres d'enginyeria civil: Límits establerts a l'article 640.12 del PG3 i l'annex 16 del CODI ESTRUCTURAL.

**COL·LOCACIÓ AMB CARGOLS:**

S'utilitzaran cargols normalitzats d'acord a les normes recollides a la taula 85.2.b del CODI ESTRUCTURAL

Els cargols aixamfranats, cargols calibrats, perns articulats i els cargols hexagonals d'injecció s'han d'utilitzar seguint les instruccions del seu fabricant i han de complir els requisits addicionals establerts a l'article 85.2 del CODI ESTRUCTURAL.

La situació dels cargols a la unió ha de ser tal que redueixi la possibilitat de corrosió i pandeig local de les xapes, i ha de facilitar el muntatge i les inspeccions.

El diàmetre nominal mínim dels cargols ha de ser de 12 mm.

La rosca pot estar inclosa en el pla de tall, excepte en el cas que els cargols s'utilitzin com a calibrats.

Després del collat l'espiga del cargol ha de sobresortir de la rosca de la femella. Entre la superfície de recolzament de la femella i la part no roscada de l'espiga ha d'haver, com a mínim:

- En cargols pretesats: 4 filets complets més la sortida de la rosca

- En cargols sense pretesar: 1 filet complet més la sortida de la rosca

Les superfícies dels caps de cargols i femelles han d'estar perfectament planes i netes.

En els cargols col·locats en posició vertical, la femella ha d'estar situada per sota del cap del cargol.

En els forats rodons normals i amb cargols sense pretesar no és necessari utilitzar volanderes. Si s'utilitzen han d'anar sota el cap dels cargols, han de ser aixamfranades i el xamfrà ha d'estar situat en direcció al cap del cargol.

En els cargols pretesats, les volanderes han de ser planes endurides i han d'anar col·locades de la forma següent:

- Cargols 10.9: sota el cap del cargol i de la femella

- Cargols 8.8: sota de l'element que gira

Toleràncies d'execució:

- Franquícia màxima entre superfícies adjacents:

- Si s'utilitzen cargols no pretesats: 2 mm

- Si s'utilitzen cargols pretesats: 1 mm

- Diàmetre dels forats:

- En obres d'edificació: Límits establerts a l'apartat 11.1 del DB-SE A i a l'article 93.2 del CODI ESTRUCTURAL

- En obres d'enginyeria civil: Límits establerts als apartats 640.5.1.3 i 640.5.1.4 del PG3 i a l'article 93.2 del CODI ESTRUCTURAL.

- Posició dels forats:

- En obres d'edificació: Límits establerts a l'apartat 11.1 del DB-SE A i a l'article 93.2 del CODI ESTRUCTURAL.

- En obres d'enginyeria civil: Límits establerts a l'apartat 640.5.1.1 del PG3 i a l'article 93.2 del CODI ESTRUCTURAL.

**COL·LOCACIÓ AMB SOLDADURA:**

El material d'aportació utilitzat ha de ser apropiat als materials a soldar i al procediment de soldadura.

Les característiques mecàniques del material d'aportació han de ser superiors a les del material base.

En acers de resistència millorada a la corrosió atmosfèrica, la resistència a la corrosió del material d'aportació ha de ser equivalent a la del material base.

El plec de prescripcions tècniques particularment definirà el sistema de protecció enfront la corrosió.

Els mètodes de protecció podran ser:

- Metalització, segons l'UNE-EN ISO 2063.

- Galvanització en calent, segons l'UNE-EN ISO 1461.

- Sistemes de pintura, segons l'UNE-EN ISO 12944.

**2.- CONDICIONS DEL PROCÉS D'EXECUCIÓ**

**CONDICIONS GENERALS:**

El constructor ha d'elaborar els plànols de taller i un programa de muntatge que han de ser aprovats per la DF abans d'iniciar els treballs en obra.

Qualsevol modificació durant els treballs ha d'aprovar-la la DF i reflectir-se posteriorment en els plànols de taller.

Els components estructurals s'han de manipular evitant que es produeixin deformacions permanents i procurant que els desperfectes superficials siguin mínims. Han d'anar protegits en els punts de subjecció.

Tot subconjunt estructural que durant les operacions de càrrega, transport, emmagatzematge i muntatge experimenti desperfectes, s'ha de reparar fins que sigui conforme.

Si durant el transport el material ha sofert desperfectes que no poden ser corregits o es preveu que després d'arreglar-los afectarà al seu treball estructural, la peça ha de ser substituïda.

Els components de l'estructura s'han d'emmagatzemar apilats sobre el terreny sense estar en contacte amb el terra i de forma que no es produeixi acumulació d'aigua.

El muntatge de l'estructura s'ha de fer d'acord amb el programa de muntatge i garantint la seguretat estructural en tot moment. Durant les operacions de muntatge, l'estructura ha de resistir, en condicions de seguretat, les càrregues provisionals de muntatge i els efectes de les càrregues de vent.

Les traves i encastaments o subjeccions provisionals s'han de mantenir en la seva posició fins que l'avanç del muntatge permeti que puguin ser retirats de forma segura.

Les unions per a peces provisionals necessàries per al muntatge s'han de fer de forma que no debilitin l'estructura ni disminueixin la seva capacitat de servei.

La secció de l'element no ha de quedar disminuïda pels sistemes de muntatges utilitzats.

Els dispositius d'ancoratge provisionals s'han d'assegurar per a evitar que s'afluïxin de forma involuntària.

Durant el procés de muntatge, el constructor ha de garantir que ninguna part de l'estructura estigui deformada o sobrecarregada permanentment per l'apilament de materials estructurals o per càrregues provisionals de muntatge.

Un cop muntada una part de l'estructura, s'ha d'alinear al més aviat possible i immediatament després completar el cargolament.

No s'han de fer unions permanents fins que una part suficient de l'estructura no estigui ben alineada, anivellada, aplomada i unida provisionalment de manera que no es produeixin desplaçaments durant el muntatge o l'alineació posterior de la resta de l'estructura.

La preparació de les unions que s'hagin de realitzar a obra es farà a taller.

Els desperfectes que les operacions de magatzematge i manipulació ocasionin en l'acabat superficial de l'estructura s'han de reparar amb procediments adequats.

Es tindrà especial cura del drenatge de cobertes i façanes, així com s'evitaran zones on es pugui dipositar l'aigua de forma permanent.

Els elements de fixació i ancoratge disposaran de protecció adient a la classe d'exposició ambiental.

Per a la reparació de superfícies galvanitzades s'han d'utilitzar productes de pintura adequats aplicats sobre àrees que agafin, com a mínim, 10 mm de galvanització intacta.

Les parts que hagin de quedar de difícil accés després del seu muntatge han de rebre el tractament de protecció després de la inspecció i acceptació de la DF i abans del muntatge.

Les estructures amb planxes i peces primes conformades en fred s'executaran considerant els requisits addicionals de l'UNE-ENV 1090-2.

Les estructures amb acers d'alt límit elàstic s'executaran considerant els requisits addicionals de l'UNE-ENV 1090-3.

Les estructures amb gelosia de secció foradada s'executaran tenint en compte els requisits addicionals de l'UNE-ENV 1090-4.

#### COL·LOCACIÓ AMB CARGOLS:

Els forats per als cargols s'han de fer amb perforadora mecànica. S'admet un altre procediment sempre que proporcioni un acabat equivalent.

Es permet l'execució de forats amb punxonatge sempre que es compleixin els requisits establerts a l'apartat 10.2.3 del DB-SE A en obres d'edificació o els establerts a l'apartat 640.5.1.1 del PG3 en obres d'enginyeria civil.

És recomanable que, sempre que sigui possible, es perforin d'un sol cop els forats que travessin dues o més peces.

Els forats allargats s'han de fer amb una operació de punxonatge, o amb la perforació o punxonatge de dos forats i posterior oxitall.

Després de perforar les peces i abans d'unir-les s'han d'eliminar les rebaves.

Els cargols i les femelles no s'han de soldar, a menys que així ho expliciti el plec de condicions tècniques particulars.

S'han de col·locar el nombre suficient de cargols de muntatge per assegurar la immobilitat de les peces armades i el contacte íntim de les peces d'unió.

Les femelles s'han de muntar de manera que la seva marca de designació sigui visible després del muntatge.

En els cargols sense pretesar, cada conjunt de cargol, femella i volandera(es) s'ha de collar fins arribar al "collat a tocar" sense sobretesar els cargols. En grups de cargols aquest procés s'ha de fer progressivament començant pels cargols situats al centre. Si és necessari s'han de fer cicles addicionals de collat.

Abans de començar el pretesat, els cargols pretesats d'un grup s'han de collar d'acord amb el que s'ha indicat per als cargols sense pretesar. Per a que el pretesat sigui uniforme s'han de fer cicles addicionals de collat.

S'han de retirar els conjunts de cargol pretesat, femella i volandera(es) que després de collats fins al pretesat mínim, s'afluïxin.

El collat dels cargols pretesats s'ha de fer seguint un dels procediments següents:

- Mètode de la clau dinamomètrica.
- Mètode de la femella indicadora.
- Mètode convat.

Les superfícies que han de transmetre esforços per fricció s'han de netejar d'olis amb netejadors químics. Després de la preparació i fins l'armat i cargolat s'han de protegir amb cobertes impermeables.

La zona sense revestir situada al voltant del perímetre de la unió amb cargols no s'ha de tractar fins que no s'hagi inspeccionat la unió.

#### COL·LOCACIÓ AMB SOLDADURA:

Els procediments autoritzats per a realitzar unions soldades són:

- Per arc elèctric manual amb elèctrode revestit

- Per arc amb fil tubular, sense protecció gasosa
- Per arc submergit amb fil/filferro
- Per arc submergit amb elèctrode nu
- Per arc amb gas inert
- Per arc amb gas actiu
- Per arc amb fil tubular, amb protecció de gas actiu
- Per arc amb fil tubular, amb protecció de gas inert
- Per arc amb elèctrode de wolfram i gas inert
- Per arc de connectors

Les soldadures s'han de fer protegides dels efectes directes del vent, de la pluja i de la neu.

A l'obra i a disposició del personal encarregat de soldar hi ha d'haver un pla de soldatge, que ha d'incloure, com a mínim, els detalls, mida i tipus de les unions, especificacions dels tipus d'electròdes i preescalfament, seqüència de soldadura, limitacions a la soldadura discontinua i comprovacions intermèdies, girs o voltes de les peces necessàries per la soldadura, detall de les fixacions provisionals, disposicions en front l'esquinçament laminar, referència al pla d'inspecció i assaigs, i tots els requeriments per al identificació de les soldadures.

Les soldadures s'han de fer per soldadors certificats per un organisme acreditat i qualificats segons l'UNE-EN 287-1.

La coordinació de les tasques de soldadura s'ha de fer per soldadors qualificats i amb experiència amb el tipus d'operació que supervisen.

Abans de començar a soldar s'ha de verificar que les superfícies i vores a soldar són adequades al procés de soldadura i que estan lliures de fissures.

Totes les superfícies a soldar s'han de netejar de qualsevol material que pugui afectar negativament la qualitat de la soldadura o perjudicar el procés de soldatge. S'han de mantenir seques i lliures de condensacions.

Els components a soldar han d'estar correctament col·locats i fixos en la seva posició mitjançant dispositius adequats o soldadures de punteig, de manera que les unions a soldar siguin accessibles i visibles per al soldador. No s'han d'introduir soldadures addicionals.

El muntatge de l'estructura s'ha de fer de manera que les dimensions finals dels components estructurals estiguin dintre de les toleràncies establertes.

Els dispositius provisionals utilitzats per al muntatge de l'estructura, s'han de retirar sense fer malbé les peces.

Les soldadures provisionals s'han d'executar seguint les especificacions generals. S'han d'eliminar totes les soldadures de punteig que no s'incorporin a les soldadures finals.

Quan el tipus de material de l'acer i/o la velocitat de refredament puguin produir un enduriment de la zona tèrmicament afectada s'ha de considerar la utilització del precalentament. Aquest s'ha d'estendre 75 mm en cada component del metall base.

No s'ha d'accelerar el refredament de les soldadures amb mitjans artificials.

Els cordons de soldadura successius no han de produir osques.

Després de fer un cordó de soldadura i abans de fer el següent, cal netejar l'escòria per mitjà d'una picola i d'un raspall.

L'execució dels diferents tipus de soldadures s'ha de fer d'acord amb els requisits establerts a l'apartat 10.3.4 del DB-SE A i l'article 94 del CODI ESTRUCTURAL per a obres d'edificació o d'acord amb l'article 640.5.2 del PG3 i l'article 94 del CODI ESTRUCTURAL per a obres d'enginyeria civil.

No s'han d'utilitzar materials de protecció que perjudiquin la qualitat de la soldadura a menys de 150 mm de la zona a soldar.

Les soldadures i el metall base adjacent no s'han de pintar sense haver eliminat prèviament l'escòria.

### 3.- UNITAT I CRITERI D'AMIDAMENT

BIGUES, BIGUETES, CORRETGES, ENCAVALLADES, LLINDES, PILARS, TRAVES, ELEMENTS D'ANCORATGE, ELEMENTS AUXILIARS:

kg de pes calculat segons les especificacions de la DT, d'acord amb els criteris següents:

- El pes unitari per al seu càlcul ha de ser el teòric
- Per a poder utilitzar un altre valor diferent del teòric, cal l'acceptació expressa de la DF.

Aquest criteri inclou les pèrdues de material corresponents a retalls.

### 4.- NORMATIVA DE COMPLIMENT OBLIGATORI

OBRES D'EDIFICACIÓ:

Real Decreto 470/2021, de 29 de junio, por el que se aprueba el Código Estructural.open\_in\_new

Real Decreto 314/2006, de 17 de marzo, por el que se aprueba el Código Técnico de la Edificación Parte 2. Documento Básico de Acero DB-SE-A.open\_in\_new

\* UNE-ENV 1090-1:1997 Ejecución de estructuras de acero. Parte 1: Reglas generales y reglas para edificación.open\_in\_new

OBRES D'ENGINYERIA CIVIL:

Real Decreto 470/2021, de 29 de junio, por el que se aprueba el Código Estructural.open\_in\_new

Orden de 6 de febrero de 1976 por la que se aprueba el Pliego de Prescripciones Técnicas Generales para Obras de Carreteras y Puentes (PG-3).open\_in\_new

### 5.- CONDICIONS DE CONTROL D'EXECUCIÓ I DE L'OBRA ACABADA

CONTROL D'EXECUCIÓ. OPERACIONS DE CONTROL:

Abans de l'inici de l'execució, la DF verificarà que existeix un programa de control desenvolupat pel constructor, tant per als productes com per a l'execució.

Previ al subministrament, el constructor presentarà a la DF la següent documentació:

- creditació que el procés de muntatge al taller dels elements de l'estructura posseeix distintiu de qualitat reconegut.
- Acreditació que els productes d'acer posseeixen distintiu de qualitat reconegut.
- En processos de soldadura, certificats d'homologació dels soldadors segons UNE-EN 2871 i del procés de soldadura segons UNE-EN ISO 15614-1.

La DF comprovarà que els productes d'acer subministrats pel taller a l'obra, s'acompanyen de la seva fulla de subministrament, en cas que no es pugui realitzar la traçabilitat de la mateixa, aquesta serà rebutjada.

Prèvi a l'execució es fabricaran per a cada element i cada material a tallar, com a mínim quatre provetes, per part del control extern de l'entitat de control.

Es comprovarà que les dimensions dels elements elaborats al taller son les mateixes que les dels plànols de taller, considerant-se les toleràncies al plec de condicions.

Amb anterioritat a la fabricació, el constructor proposarà la seqüència d'armat i soldadura, aquesta haurà de ser aprovada per la DF.

Es marcaran les peces amb pintura segons plànols de taller, per identificar-les durant el muntatge al taller i a l'obra.

L'autocontrol del procés de muntatge inclourà com a mínim:

- Identificació del elements.
- Situació dels eixos de simetria.
- Situació de les zones de suport contigües.
- Paral·lelisme d'ales i platabandes.
- Perpendicularitat d'ales i ànimes.
- Abonyegament, rectitud i planor d'ales i ànimes.
- Contrafletxes.

La freqüència de comprovació serà del 100% per elements principals i del 25% per a elements secundaris.

La DF comprovarà amb antelació al muntatge la correspondència entre el projecte i els elements elaborats al taller, i la documentació del subministrament.

El constructor elaborarà la documentació corresponent al muntatge, aquesta serà aprovada per la DF, i com a mínim inclourà:

- Memòria de muntatge.
- Plànols de muntatge.
- Programa d'inspecció.

Es comprovarà la conformitat de totes les operacions de muntatge, especialment:

- L'ordre de cada operació.
- Eines utilitzades.
- Qualificació del personal.
- Traçabilitat del sistema.

**UNIONS SOLDADES:**

Els soldadors hauran d'estar en disposició de la qualificació adient conforme a l'apartat 94.4.2 del CODI ESTRUCTURAL.

Cada soldador identificarà el seu treball amb marques personals no transferibles.

La soldadura es realitzarà segons l'apartat 94.4.1 del CODI ESTRUCTURAL, el constructor realitzarà el assajos i probes necessàries per establir el mètode de soldadura més adient.

Abans de realitzar la soldadura, es farà una inspecció de les peces a unir segons l'UNE-EN iso 17637.

Les inspeccions de les soldadures les realitzarà un inspector de soldadura de nivell 2 o persona autoritzada per la DF.

**UNIONS CARGOLADES:**

Es comprovaran els parells de serratge aplicats als cargols.

En el cas de cargols pretesats es comprovarà que l'esforç aplicat és superior al mínim establert.

**CONTROL D'EXECUCIÓ. CRITERIS DE PRESA DE MOSTRES:**

Els controls s'han de fer segons les indicacions de la DF.

La mesura de les longituds es farà amb regla o cinta metàl·lica, d'exactitud no menor de 0,1 mm en cada metre, i no menor que 0,1 per mil en longituds majors.

La mesura de les fletxes de les barres es realitzarà per comparació entre la directriu del perfil i la línia recta definida entre les seccions extremes materialitzada amb un filferro tesat.

**UNIONS SOLDADES:**

La DF determinarà les soldadures que han de ser objecte d'anàlisi.

Els percentatges indicats poden ser variats, segons criteris de la DF, en funció dels resultats de la inspecció visual realitzada i dels anàlisis anteriors.

**UNIONS CARGOLADES:**

La DF determinarà les unions que han de ser objecte d'anàlisi.

**CONTROL D'EXECUCIÓ. INTERPRETACIÓ DE RESULTATS I ACTUACIONS EN CAS D'INCOMPLIMENT:**

El taller de fabricació ha de disposar d'un control dimensional adequat.

Quan es sobrepassi alguna de les toleràncies especificades en algun control, es corregirà la implantació en obra. A més a més, s'augmentarà el control, en l'apartat incomplet, fins a un 20% d'unitats. Si encara es troben irregularitats, es faran les oportunes correccions i/o rebuigs i es farà el control sobre el 100 % de les unitats amb les oportunes actuacions segons el resultat.

**UNIONS SOLDADES:**

La qualificació dels defectes observats en les inspeccions visuals i en les realitzades per mètodes no destructius, es farà d'acord amb les especificacions fixades al Plec de Condicions Particulars de l'obra.

**CONTROL DE L'OBRA ACABADA. OPERACIONS DE CONTROL:**

Inspecció visual de la unitat acabada.

En l'estructura acabada han de realitzar-se, les comprovacions i proves de servei previstes en projecte i/o ordenades per DF conjuntament amb les exigides per la normativa vigent.

**UNIONS SOLDADES:**

En l'estructura acabada han de realitzar-se, les comprovacions i proves de servei previstes en projecte i/o ordenades per DF conjuntament amb les exigides per la normativa vigent.

Es controlaran tots els cordons de soldadura.

Les soldadures que durant el procés de fabricació resultin inaccessibles, seran inspeccionades amb anterioritat.

A l'autocontrol de les soldadures es comprovarà com a mínim:

- Inspecció visual de tots els cordons.



-Comprovacions mitjançant assajos no destructius.

Es realitzaran els següents assajos no destructius segons la norma EN12062

-Líquids penetrants(LP) segons UNE-EN 1289.

-Partícules magnètiques(PM),segons UNE-EN 1290.

-Ultrasons(US), segons UNE-EN 1714.

-Radiografies(RX), segons UNE-EN 12517.

A tots els punt a on existeixin creuament de cordons de soldadura es realitzarà una radiografia addicional

Es realitzarà una inspecció mitjançant partícules magnètiques o líquids penetrants d'un 15% del total de la longitud de les soldadures en angle.

Es realitzarà una inspecció radiogràfica i ultrasònica de les soldadures a topar en planxes i unions en T quan aquestes siguin a topar.

Els criteris d'acceptació de les soldadures es basaran en l'UNE-EN ISO 5817.

UNIONS CARGOLADES:

La freqüència de comprovació serà del 100% per elements principals com bigues, i del 25% per a elements secundaris com rigiditzadors.

CONTROL DE L'OBRA ACABADA. CRITERIS DE PRESA DE MOSTRES:

Els controls s'han de fer segons les indicacions de la DF.

CONTROL DE L'OBRA ACABADA. INTERPRETACIÓ DE RESULTATS I ACTUACIONS EN CAS D'INCOMPLIMENT:

Correcció per part del contractista de les irregularitats observades.

UNIONS SOLDADES:

No s'acceptaran soldadures que no compleixin amb les especificacions.

No s'acceptaran unions soldades que no compleixin amb els assaigs no destructius.

No s'acceptaran soldadures realitzades per soldadors no qualificats

---

## **P4 ESTRUCTURES**

### **P4Z ELEMENTS ESPECIALS PER A ESTRUCTURES**

#### **P4Z0- ANCORATGES PER A ESTRUCTURES**

##### **0.- ELEMENTOS QUE CONTEMPLA EL PLIEGO**

###### **P4Z0-61TF.**

###### **1.- DEFINICIÓ I CONDICIONS DE LES PARTIDES D'OBRA EXECUTADES**

Operacions de reparació d'elements estructurals d'obra de fàbrica ceràmica, com ara parets, voltes o arcs.

S'han considerat les unitats d'obra següents:

- Ancoratge sobre fàbrica de pedra, mitjançant rodó d'acer inoxidable o bronze, introduït en el forat practicat sobre el suport i reblert posterior amb resina epoxi

- Ancoratge amb tac d'acer inoxidable, volandera i femella, sobre suport d'obra ceràmica formigó o pedra

- Ancoratge amb tac químic amb cargol, volandera i femella d'acer inoxidable i ampolla d'adhesiu, sobre suport d'obra de fàbrica de maó massís

L'execució de la unitat d'obra inclou les operacions següents:

Ancoratge amb rodons

- Neteja i preparació de la zona de treball

- Replanteig de la posició dels ancoratges

- Perforació dels ancoratges

- Confecció del morter polimèric, i injecció als forats

- Col·locació de l'ancoratge, recollida del morter sobrant, i falcat provisional

- Retirada de les falques, una vegada endurit el morter, i neteja dels paraments

Ancoratge amb tac d'acer inoxidable:

- Neteja i preparació de la zona de treball

- Replanteig de la posició dels ancoratges

- Perforació dels suports

- Col·locació de l'ancoratge i fixació del mateix amb el cargol

Ancoratge amb tac químic:

- Neteja i preparació de la zona de treball

- Replanteig de la posició dels ancoratges

- Perforació dels suports
- Introducció de l'ampolla de resines
- Col·locació de l'ancoratge, recollida de les resines sobrants

#### ANCORATGE AMB RODONS:

Els rodons han d'estar disposat, als llocs indicats a la DT, o en el seu defecte, els que determini la DF.

Si es possible, cal evitar que els extrems dels ancoratges estiguin a una mateixa alineació, per evitar una nova línia de fractura.

Els ancoratges han d'estar fixats a les pedres. Mai als junts.

Les perforacions per ancorar les grapes han de tenir un diàmetre igual al doble de la barra utilitzada.

El reblert dels forats s'ha de fer amb un morter elàstic.

#### ANCORATGE AMB TAC D'ACER INOXIDABLE O TAC QUÍMIC:

Ha d'estar situat als llocs indicats a la DT, o en el seu defecte, els que determini la DF.

Cal verificar que el suport té la resistència suficient per assolir les càrregues previstes.

En fàbriques de maons o de pedra, no s'han de situar les perforacions a prop dels junts.

Els paraments han d'estar nets de la pols de la perforació i de les restes de morter si es el cas.

#### 2.- CONDICIONS DEL PROCÉS D'EXECUCIÓ

##### CONDICIONS GENERALS:

Els morters preparats s'han de confeccionar d'acord amb les instruccions del fabricant, i s'han d'utilitzar dins del temps màxim establert.

Els paraments on es col·loqui el morter, cal que estiguin lleugerament humits, sense que l'aigua regalimi.

#### 3.- UNITAT I CRITERI D'AMIDAMENT

##### ANCORATGE AMB TAC D'ACER INOXIDABLE O TAC QUÍMIC:

Unitat de quantitat realment executada segons les especificacions de la DT.

##### ANCORATGE AMB RODÓ D'ACER INOXIDABLE O BRONZE:

m de llargària, realment executada d'acord amb la DT.

#### 4.- NORMATIVA DE COMPLIMENT OBLIGATORI

No hi ha normativa de compliment obligatori.

---

## P5 COBERTES

### P51 TERRATS

#### P510- ACABAT DE TERRAT AMB CAPA DE PROTECCIÓ

##### 0.- ELEMENTOS QUE CONTEMPLA EL PLIEGO

###### P510-PN01.

##### 1.- DEFINICIÓ I CONDICIONS DE LES PARTIDES D'OBRA EXECUTADES

Formació de capa d'acabat per a terrats de diferents materials.

S'han considerat els tipus següents:

Acabat amb capa granular:

- Capa de protecció de grava o de palet de riera natural o amb material reciclat de residus de la construcció o demolicions, provenint d'una planta legalment autoritzada per al tractament d'aquests residus

Acabat amb paviment fix:

- Capa de protecció de formigó lleuger d'argila expandida.

L'execució de la unitat d'obra inclou les operacions següents:

Capa de protecció amb material granular:

- Replanteig del nivell
- Abocada i estesa del granulat

Capa de protecció amb formigó lleuger:

- Neteja i preparació de la superfície de suport
- Abocat del material i reglejat de la superfície
- Cura i protecció del material

##### CONDICIONS GENERALS:

La capa d'acabat ha de ser resistent a la intempèrie en funció de les condicions ambientals previstes.

Ha de tenir un pes suficient per tal de contrarestar la succió del vent.

---

El material ha de tenir una forma i dimensions compatibles amb el pendent.  
Els junts de dilatació han de coincidir amb els junts de la coberta.  
Han de quedar situats en el perímetre exterior i interior de la coberta i en la trobada amb paraments verticals i elements passants.  
El junt ha de quedar ple amb un material elàstic.  
El segellat del junt, en el seu cas, ha de quedar enrasat amb la capa d'acabat de la coberta.  
Amplària del junt:  $\geq 3$  cm

**PAVIMENT FIX:**

Hi haurà junts de dilatació que han d'afectar a les peces, al morter i a la capa d'assentament del paviment.

Dimensions màximes de la quadricula entre junts de dilatació:

- Cobertes ventilades:  $\leq 5$  m
- Cobertes no ventilades:  $\leq 7,5$  m

**CAPA DE PROTECCIÓ AMB MATERIAL GRANULAR:**

La capa ha de tenir un gruix uniforme, sense interrupcions o discontinuïtats.

Pendent (col·locat en sec):  $\leq 5\%$

Toleràncies d'execució:

- Gruix de la capa:  $\pm 10$  mm

**CAPA DE PROTECCIÓ AMB FORMIGÓ LLEUGER:**

La capa ha de tenir un gruix uniforme, sense interrupcions o discontinuïtats.

La superfície d'acabat ha de ser llisa i plana.

Toleràncies d'execució:

- Gruix:  $- 10$  mm
- Nivell:  $\pm 10$  mm

**2.- CONDICIONS DEL PROCÉS D'EXECUCIÓ**

**CONDICIONS GENERALS:**

No s'ha de treballar amb pluja intensa, neu o vent superior a 50 km/h. En aquests supòsits, s'ha d'assegurar l'estabilitat de l'equip.

S'han de disposar passadissos i zones de treball amb una capa de protecció d'un material apte per a cobertes transitables amb la finalitat de facilitar el trànsit en la coberta per a realitzar les operacions de manteniment i evitar el deteriorament del sistema.

Si es treballa sobre làmina asfàltica, la temperatura s'ha de mantenir entre 5°C i 25°C.

El replanteig exigeix l'aprovació de la DF.

**CAPA DE PROTECCIÓ AMB MATERIAL GRANULAR:**

Abans d'estendre la grava, es netejarà la coberta de restes de formigó, ferralla, fustes i de qualsevol material o runa.

La capa de grava o palet de riera s'estendrà amb rasclet

L'alçària d'abocada ha de ser de menys de 50 cm sobre poliestirè extruït i d'1 m sobre elements de fàbrica.

**CAPA DE PROTECCIÓ AMB FORMIGÓ LLEUGER:**

S'ha de treballar a una temperatura ambient que oscil·li entre els 5°C i els 40°C i sense pluja.

Fora d'aquests límits s'ha de revisar l'obra executada 48 h abans i s'han d'enderrocar i refer les parts afectades.

S'ha d'utilitzar abans que comenci l'adormiment.

Si el suport és absorbent s'ha d'humitejar abans d'abocar el material.

Durant l'aplicació del formigó o morter s'han de protegir els elements de desguàs (canalons, etc.).

Durant l'adormiment s'ha de mantenir humida la superfície del formigó. Aquest procés ha de durar com a mínim:

- 15 dies en temps calorós i sec
- 7 dies en temps humit

No es pot trepitjar la superfície acabada fins al cap de 48 h de l'abocament.

**3.- UNITAT I CRITERI D'AMIDAMENT**

m2 de superfície amidada segons les especificacions de la DT.

Amb deducció de la superfície corresponent a obertures, d'acord amb els criteris següents:

- Obertures  $\leq 1$  m2: No es dedueixen
- Obertures  $> 1$  m2: Es dedueix el 100%

**4.- NORMATIVA DE COMPLIMENT OBLIGATORI**

Documento Básico de Salubridad DB-HS, parte II del CTE, aprobado por el Real Decreto 314/2006.

**5.- CONDICIONS DE CONTROL D'EXECUCIÓ I DE L'OBRA ACABADA**

**CONTROL D'EXECUCIÓ. OPERACIONS DE CONTROL:**

Els punts de control més destacables són els següents:

- Preparació i neteja de la superfície d'assentament.
- Replanteig de nivells.
- Aportació de material, amb especial atenció a l'alçada d'abocada.
- Comprovació del gruix i les pendent.

**CONTROL DE L'OBRA ACABADA. OPERACIONS DE CONTROL:**

Les tasques de control a realitzar són les següents:

- Inspecció visual i control geomètric de la unitat acabada.

**CRITERIS DE PRESA DE MOSTRES:**

Es seguiran els criteris que en cada cas, indiqui la DF.  
INTERPRETACIÓ DE RESULTATS I ACTUACIONS EN CAS D'INCOMPLIMENT:  
Correcció de les irregularitats observades a càrrec del contractista.

---

## **P5 COBERTES**

### **P51 TERRATS**

#### **P513- ACABAT DE TERRAT AMB PECES PREFABRICADES**

##### **0.- ELEMENTOS QUE CONTEMPLA EL PLIEGO**

###### **P513-38B0.**

###### **1.- DEFINICIÓ I CONDICIONS DE LES PARTIDES D'OBRA EXECUTADES**

Formació de capa d'acabat per a terrats de diferents materials.

S'han considerat els tipus següents:

Acabat amb paviment flotant:

- Acabat amb peces prefabricades de formigó alleugerit i filtrant amb base de poliestirè expandit, col·locat sense adherir.

L'execució de la unitat d'obra inclou les operacions següents:

Acabat amb peces prefabricades de formigó:

- Replanteig de les peces
- Col·locació de les peces en sec sobre el suport

###### **CONDICIONS GENERALS:**

La capa d'acabat ha de ser resistent a la intempèrie en funció de les condicions ambientals previstes.

Ha de tenir un pes suficient per tal de contrarestar la succió del vent.

El material ha de tenir una forma i dimensions compatibles amb el pendent.

Els junts de dilatació han de coincidir amb els junts de la coberta.

Han de quedar situats en el perímetre exterior i interior de la coberta i en la trobada amb paraments verticals i elements passants.

El junt ha de quedar ple amb un material elàstic.

El segellat del junt, en el seu cas, ha de quedar enrasat amb la capa d'acabat de la coberta.

Amplària del junt:  $\geq 3$  cm

###### **ACABAT AMB PECES PREFABRICADES DE FORMIGÓ:**

El paviment ha de quedar pla, formant una quadrícula de lloses alineades en les dues direccions, amb el junt sense emmorterar.

Separació entre peces:  $\leq 0,2$  cm

Junts perimetrals:  $\geq 1$  cm

Toleràncies d'execució:

- Planor:  $\pm 5$  mm/2 m
- Nivells:  $\pm 10$  mm/total
- Alineació de les filades:  $\leq 2$  mm/m,  $\leq 10$  mm/total

###### **2.- CONDICIONS DEL PROCÉS D'EXECUCIÓ**

###### **CONDICIONS GENERALS:**

No s'ha de treballar amb pluja intensa, neu o vent superior a 50 km/h. En aquests supòsits, s'ha d'assegurar l'estabilitat de l'equip.

S'han de disposar passadissos i zones de treball amb una capa de protecció d'un material apte per a cobertes transitables amb la finalitat de facilitar el trànsit en la coberta per a realitzar les operacions de manteniment i evitar el deteriorament del sistema.

###### **ACABAT AMB PECES PREFABRICADES DE FORMIGÓ:**

Si es treballa sobre làmina asfàltica, la temperatura s'ha de mantenir entre 5°C i 25°C.

El replanteig exigeix l'aprovació de la DF.

###### **3.- UNITAT I CRITERI D'AMIDAMENT**

m<sup>2</sup> de superfície amidada segons les especificacions de la DT.

Amb deducció de la superfície corresponent a obertures, d'acord amb els criteris següents:

- Obertures  $\leq 1$  m<sup>2</sup>: No es dedueixen
- Obertures  $> 1$  m<sup>2</sup>: Es dedueix el 100%

###### **4.- NORMATIVA DE COMPLIMENT OBLIGATORI**

Documento Básico de Salubridad DB-HS, parte II del CTE, aprobado por el Real Decreto 314/2006.

###### **5.- CONDICIONS DE CONTROL D'EXECUCIÓ I DE L'OBRA ACABADA**

#### CONTROL D'EXECUCIÓ. OPERACIONS DE CONTROL:

Els punts de control més destacables són els següents:

- Preparació i neteja de la superfície d'assentament.
- Replanteig de nivells.
- Aportació de material, amb especial atenció a l'alçada d'abocada.
- Comprovació del gruix i les pendents.

#### CONTROL DE L'OBRA ACABADA. OPERACIONS DE CONTROL:

Les tasques de control a realitzar són les següents:

- Inspecció visual i control geomètric de la unitat acabada.

#### CRITERIS DE PRESA DE MOSTRES:

Es seguiran els criteris que en cada cas, indiqui la DF.

#### INTERPRETACIÓ DE RESULTATS I ACTUACIONS EN CAS D'INCOMPLIMENT:

Correcció de les irregularitats observades a càrrec del contractista.

---

## P5 COBERTES

### P51 TERRATS

#### P514 COBERTES PLANES NO TRANSITABLES

##### P514- REHABILITACIÓ ENERGÈTICA AMB AÏLLAMENT TÈRMIC PER A FORMACIÓ DE COBERTA INVERTIDA NO TRANSITABLE

P514-PN02 - Subministrament i instal·lació d'aïllament tèrmic per a formació de coberta invertida no transitable, amb planxa de poliestirè extruït (XPS), Aïllament tèrmic DANOPREN TR o equivalent ,resistència a compressió  $\geq 300$  kPa, de 80 mm de gruix, amb cares llises i cantell mitjàmossa, col·locades sense adherir.

Conformi a la norma UNE-EN 13164 de Productes aïllants tèrmics per a aplicacions en l'edificació. Productes manufacturats de poliestirè extruït (XPS).

S'inclou tot material auxiliar i necesasri, solapaments e totes lamine i capes segons especificacions de cases comercials sistema i segons cte, formació de minvell amb les capes de coberta segons especificacions de detalls.

#### 1.- DEFINICIÓ I CONDICIONS DE LES PARTIDES D'OBRA EXECUTADES

Formació d'aïllament amb plaques, feltres i làmines de diferents materials.

S'han considerat els materials següents:

- Plaques de poliestirè extruït

S'han considerat els tipus de col·locació següents:

- Amb adhesiu
- Amb morter adhesiu
- Fixades mecànicament
- Amb emulsió bituminosa
- Sense adherir

L'execució de la unitat d'obra inclou les operacions següents:

Aïllament amb plaques, feltres i làmines:

- Preparació de l'element (retalls, etc.)
- Neteja i preparació del suport
- Col·locació de l'element

#### CONDICIONS GENERALS:

L'aïllament ha de quedar ben adherit al suport, excepte quan es col·loca no adherit.

Ha de tenir un aspecte uniforme i sense defectes.

Les plaques i els feltres han de quedar col·locats a tocar, les plaques han de quedar a trencajunt.

Ha de ser continu i ha de cobrir tota la superfície per aïllar.

Junts entre plaques o feltres:  $\leq 2$  mm

Distància entre punts de fixació:  $\leq 70$  cm

#### 2.- CONDICIONS DEL PROCÉS D'EXECUCIÓ

##### CONDICIONS GENERALS:

S'ha de treballar amb vents inferiors a 30 km/h.

El suport ha de ser net.

L'aïllament s'ha de protegir de la pluja durant i després de la col·locació.

El material col·locat s'ha de protegir d'impactes, de pressions o d'altres accions que el puguin alterar.

El poliuretà i el poliestirè s'ha de protegir d'una exposició solar molt llarga.

En les plaques col·locades no adherides, s'han de prendre les precaucions necessàries perquè ni

el vent ni d'altres accions no el desplacin.

PLAQUES COL·LOCADES AMB ADHESIU, OXIASFALT, EMULSIÓ BITUMINOSA O PASTA DE GUIX:

El suport ha d'estar lliure de matèries estranyes (pols, greixos, olis, etc.).

El grau d'humitat del suport ha d'estar dins dels límits especificats pel fabricant.

3.- UNITAT I CRITERI D'AMIDAMENT

AÏLLAMENT AMB PLAQUES, FELTRES O LÀMINES:

m2 de superfície amidada segons les especificacions de la DT.

Amb deducció de la superfície corresponent a obertures, d'acord amb els criteris següents:

-Obertures  $\leq 1$  m2: No es dedueixen

-Obertures  $> 1$  m2: Es dedueix el 100%

4.- NORMATIVA DE COMPLIMENT OBLIGATORI

La normativa ha de ser l'específica a l'ús a què es destini.

5.- CONDICIONS DE CONTROL D'EXECUCIÓ I DE L'OBRA ACABADA

CONTROL D'EXECUCIÓ. OPERACIONS DE CONTROL:

-Inspecció visual del material abans de la seva col·locació, rebutjant les plaques malmeses

-Neteja i preparació de la superfície de suport

-Inspecció visual del procediment d'execució, amb especial atenció a les subjeccions, i a l'alineació longitudinal i transversal de les peces

CONTROL DE L'OBRA ACABADA. OPERACIONS DE CONTROL:

Inspecció visual de la unitat acabada.

CRITERIS DE PRESA DE MOSTRES:

Els controls s'han de realitzar segons les instruccions de la DF.

CONTROL D'EXECUCIÓ. INTERPRETACIÓ DE RESULTATS I ACTUACIONS EN CAS D'INCOMPLIMENT:

Correcció per part del contractista de les irregularitats observades.

No s'ha de permetre la continuació dels treballs fins que no estiguin solucionats els defectes d'execució.

CONTROL DE L'OBRA ACABADA. INTERPRETACIÓ DE RESULTATS I ACTUACIONS EN CAS D'INCOMPLIMENT:

Correcció per part del contractista de les irregularitats observades.

## P5 COBERTES

### P51 TERRATS

#### P515- REHABILITACIÓ ENERGÈTICA AMB LLOSA FILTRANT PER A FORMACIÓ DE COBERTA TRANSITABLE

P515-PN01 - Subministrament i instal·lació de llosa filtrant per a formació de coberta transitable, amb acabat de terrat amb peces prefabricades de formigó alleugerit i filtrant, amb base de poliestirè extruït de 40 mm de gruix, de color variable, de 60x40 cm, col·locades sense adherir i geotèxtil format per feltre de polipropilè no teixit lligat mecànicament de 100 a 110 g/m2, col·locat sense adherir.

S'inclou tot material auxiliar i necesari, solapaments e totes lamines i capes segons especificacions de cases comercials sistema i segons cte, formació de minvell amb les capes de coberta segons especificacions de detalls.

Tot segons normativa d'aplicació i/o plànols de projecte, inclosos tots aquells materials, elements, accessoris, mitjans auxiliars i recursos necessaris per a deixar la partida totalment acabada.

#### 1.- DEFINICIÓ I CONDICIONS DELS ELEMENTS

Peça prefabricada autoportant de formigó, obtinguda per un procés d'emmotllament.

S'han considerat els tipus següents:

-Peça prefabricada de formigó alleugerit i filtrant amb pols de marbre i base de poliestirè expandit

-Peça prefabricada de formigó

-Peça prefabricada de formigó alleugerit i filtrant amb base de poliestirè extruït

CARACTERÍSTIQUES GENERALS:

Les peces no han de tenir esquerdes, deformacions, balcaments ni escrostonaments a les arestes.

La peça de formigó alleugerit ha de tenir una textura oberta a tota la seva superfície.

Si porta pols de marbre, la granulometria d'aquest ha de ser contínua i homogènia.

La forma d'expressió de les mesures sempre ha de ser: llarg x ample.

Sobrecàrrega admissible:  $\geq 2,50$  kN/m2

Densitat del poliestirè:  $\geq 25$  kg/m3

#### 2.- CONDICIONS DE SUBMINISTRAMENT I EMMAGATZEMATGE

SUBMINISTRAMENT I EMMAGATZEMATGE:

Subministrament: Empaquetades sobre palets.

Emmagatzematge: En posició horitzontal sense contacte directe amb el terra.

CONDICIONS DE MARCATGE I CONTROL DE LA DOCUMENTACIÓ:

Si el material ha de ser component de la part cega del tancament exterior d'un espai habitable, el fabricant ha de declarar, com a mínim, els valors per les propietats higrotèrmiques següents, d'acord amb l'especificat en l'apartat 4.1 del DB HE 1:

-Conductivitat tèrmica (W/mK)

-Factor de resistència a la difusió del vapor d'aigua

3.- UNITAT I CRITERI D'AMIDAMENT

Unitat d'amidament: la indicada a la descripció de l'element

Criteri d'amidament: quantitat necessària subministrada a l'obra

4.- NORMATIVA DE COMPLIMENT OBLIGATORI

No hi ha normativa de compliment obligatori.

---

## **P5 COBERTES**

### **P53 COBERTES DE PLAQUES CONFORMADES**

#### **P531- COBERTA AMB PANELL SANDVITX DE PLANXES D'ACER AMB AILLAMENT**

##### **0.- ELEMENTOS QUE CONTEMPLA EL PLIEGO**

###### **P531-9RSI.**

###### **1.- DEFINICIÓ I CONDICIONS DE LES PARTIDES D'OBRA EXECUTADES**

Cobertes amb pendent, mitjançant plaques constituïdes per dues planxes d'acer de perfil ondulat o grecat i un aïllament interior, formant un sol cos, col·locades amb fixacions mecàniques.

S'ha considerat la següent composició:

- Xapa exterior: acer galvanitzat, acer prelacat

- Xapa interior: acer galvanitzat, acer prelacat

- Aïllament: escuma de poliuretà injectada, poliisocianurat, llana mineral de roca

L'execució de la unitat d'obra inclou les operacions següents:

- Replanteig dels eixos de les pendents i repartiment de les plaques

- Col·locació de les plaques

- Col·locació del remat longitudinal al junt entre plaques si es el cas

- Comprovació de l'estanquitat

CONDICIONS GENERALS:

Al revestiment acabat no hi ha d'haver peces amb defectes superficials (deformacions, ratlles, etc.).

Els talls de les planxes han de ser rectes, i han d'estar polits.

No hi haurà discontinuïtat en la capa de recobriment dels pannells.

El conjunt dels elements col·locats ha de ser estanc.

Els elements han de quedar alineats.

Totes les fixacions han de ser amb cargols autorroscants i han de portar una volandera d'estanquitat.

Cada placa ha de quedar fixat a tots els suports previstos en la DT, mitjançant cargols autorroscants.

En l'extrem inferior de la placa, la xapa superior ha de sobresortir respecte de l'aïllament i de la xapa inferior.

Volada de les peces del ràfec:  $\geq 5$  cm;  $<$  mitja peça

Volada de les peces en la vora lateral:  $\geq 5$  cm

Separació entre les peces de les dues vessants en l'aiguafons:  $\geq 20$  cm

Volada de la xapa superior respecte la inferior: 150 mm

Cavalcament entre plaques consecutives (sentit del pendent):  $\geq 150$  mm

El cavalcament longitudinal entre plaques serà sempre en el sentit oposat als vents dominants i en sentit transversal serà sobre els recolzaments de les plaques.

Es col·locarà una tapeta metàl·lica (gruix 0,7 mm) a les unions entre dues plaques.

###### **2.- CONDICIONS DEL PROCÉS D'EXECUCIÓ**

S'han d'aturar els treballs quan la velocitat del vent sigui superior a 50 km/h o plogui. Si un cop realitzats els treballs es donen aquestes condicions, s'han de revisar i assegurar les parts fetes.

Si l'alçada de caiguda es superior a 2 m s'ha de treballar amb cinturó de seguretat.

Han d'estar muntades les canals o els remats inferiors, abans de començar a col·locar els pannells de la coberta

---

3.- UNITAT I CRITERI D'AMIDAMENT

m2 de superfície amidada segons les especificacions de la DT, amb deducció de la superfície corresponent a obertures, d'acord amb els criteris següents:

- Obertures  $\leq 1$  m2: No es dedueixen
- Obertures  $> 1$  m2: Es dedueix el 100%

4.- NORMATIVA DE COMPLIMENT OBLIGATORI

Documento Básico de Salubridad DB-HS, parte II del CTE, aprobado por el Real Decreto 314/2006.

5.- CONDICIONS DE CONTROL D'EXECUCIÓ I DE L'OBRA ACABADA

CONTROL D'EXECUCIÓ. OPERACIONS DE CONTROL:

Els punts de control més destacables són els següents:

- Inspecció visual del material abans de la seva col·locació, rebutjant les peces malmeses
- Inspecció visual del procediment d'execució, amb especial atenció a les subjeccions, i a l'alineació longitudinal i transversal de les peces
- Comprovació de la geometria de la coberta i del cavalcament entre les peces
- Comprovació dels eixos dels pendents de la coberta

CONTROL DE L'OBRA ACABADA. OPERACIONS DE CONTROL:

Les tasques de control a realitzar són les següents:

- Inspecció visual de la unitat acabada. Proves finals d'estanquitat

CRITERIS DE PRESA DE MOSTRES:

Els controls s'han de fer segons les indicacions de la DF.

INTERPRETACIÓ DE RESULTATS I ACTUACIONS EN CAS D'INCOMPLIMENT:

Correcció per part del contractista de les irregularitats observades.

No s'ha de permetre la continuació dels treballs fins que no estiguin solucionats els defectes d'execució.

---

## P5 COBERTES

### P54 CUBIERTAS DE PLANCHAS METÁLICAS

#### P54B- REMATE PARA CUBIERTA DE BANDEJAS CONTINUAS DE ALUMINIO (D)

#### 0.- ELEMENTOS QUE CONTEMPLA EL PLIEGO

P54B-PN01,P54B-PN02.

#### 1.- DEFINICIÓN Y CONDICIONES DE LAS PARTIDAS DE OBRA EJECUTADAS

Remate de plancha de aluminio galvanizado y gofrado, plegado en taller, para puntos singulares de cubiertas (cumbreira, aleros, lima hoyas, mimbela, etc.) o fachadas (cantoneras, pie de plancha, dintel, jamba, escupidor, etc.), colocado con fijaciones mecánicas.

La ejecución de la unidad de obra incluye las siguientes operaciones:

- Replanteo del elemento
- Colocación de las láminas metálicas mediante fijaciones mecánicas
- Ejecución de las uniones entre láminas

Las piezas quedarán fijadas sólidamente al soporte.

Las piezas quedarán alineadas longitudinalmente.

Las piezas han de solapar entre sí y con las de la vertiente o las de los paramentos vecinos.

El montaje se hará respetando el sentido de la circulación del agua, y teniendo en cuenta los vientos dominantes.

Las fijaciones se harán con tornillos autorroscantes con anillo de estanqueidad y cabeza de color, si la plancha es prelacada.

Solape sobre las piezas del faldón:  $\geq 5$  cm

Tolerancias de ejecución:

- Alineaciones:  $\pm 5$  mm/m,  $\pm 20$  mm/total
- Solape:  $- 0$  mm,  $+ 20$  mm

#### 2.- CONDICIONES DEL PROCESO DE EJECUCIÓN

No se trabajará con lluvia intensa, nieve o viento superior a 50 km/h. En estos supuestos se asegurará la estabilidad del equipo.

Si la altura de caída es superior a 2 m se trabajará con cinturón de seguridad.

#### 3.- UNIDAD Y CRITERIO DE MEDICIÓN

m de longitud medida según las especificaciones de la DT.

#### 4.- NORMATIVA DE CUMPLIMIENTO OBLIGATORIO



---

Documento Básico de Salubridad DB-HS, parte II del CTE, aprobado por el Real Decreto 314/2006.

5.- CONDICIONES DE CONTROL DE EJECUCIÓN Y DE LA OBRA ACABADA

CONTROL DE EJECUCIÓN. OPERACIONES DE CONTROL:

- Inspección visual de las piezas antes de su colocación, rechazando las que presenten defectos.
- Verificación del replanteo
- Verificación de los soportes
- Verificación de las juntas

CONTROL DE LA OBRA ACABADA. OPERACIONES DE CONTROL:

- Geometría de los remates y de la fachada
- Estanqueidad de las juntas

CONTROL DE EJECUCIÓN. CRITERIOS DE TOMA DE MUESTRAS:

Los controles se realizarán según las instrucciones de la DF.

CONTROL DE EJECUCIÓN. INTERPRETACIÓN DE RESULTADOS Y ACTUACIONES EN CASO DE INCUMPLIMIENTO:

Corrección por parte del contratista de las irregularidades observadas.

No se permitirá la continuación de los trabajos hasta que no estén solucionados los errores de ejecución.

---

## **P5 COBERTES**

### **P5Z ELEMENTS ESPECIALS PER A COBERTES**

#### **P5Z1 FORMACIÓ DE PENDENTS**

##### **P5Z10- ENVANETS DE SOSTREMORT**

#### **0.- ELEMENTOS QUE CONTEMPLA EL PLIEGO**

##### **P5Z10-55YD.**

#### **1.- DEFINICIÓ I CONDICIONS DE LES PARTIDES D'OBRA EXECUTADES**

Formació de pendents per a suport d'acabat de coberta.

S'han considerat els materials següents:

- Paredons o envanets de sostremort fets amb peces ceràmiques collades amb morter

L'execució de la unitat d'obra inclou les operacions següents:

- Neteja i preparació de la superfície de suport
- Replanteig dels pendents
- Abocat del material i reglejat de la superfície
- Execució de l'acabat, en el seu cas
- Curat i protecció del material

Formació de pendents amb paredons o envanets de sostremort de maó o totxana:

- Replanteig de les pendents
- Execució dels envanets o paredons amb totxana o maó agafats amb morter
- Anivellat del remat superior per a rebre el tauler

#### **CONDICIONS GENERALS:**

Ha de tenir una cohesió i estabilitat suficients davant les sol·licitacions mecàniques i tèrmiques i la seva constitució ha de ser l'adequada per tal de rebre la resta de components de la coberta. El pendent ha de ser l'indicat a la Documentació Tècnica, o a manca d'aquesta, l'indicat per la DF.

El pendent ha de ser l'adequat per conduir l'aigua cap els elements d'evacuació.

Toleràncies d'execució:

- Nivells:  $\pm 10$  mm
- Pendents:  $\pm 0,5\%$
- Planor:  $\pm 10$  mm/2 m

#### **FORMACIÓ DE PENDENTS AMB ENVANETS O PAREDONS DE SOSTREMORT:**

Els envans han de ser estables, resistents, plans i aplomats.

Han de tenir la direcció de la línia de màxim pendent del vessant.

Els paredons han d'anar travats amb altres paredons i amb els envanets de sostremort. Els envanets han d'anar travats perpendicularment.

Els coronaments han d'estar continguts en un mateix plà.

Les peces de cada filada han d'anar separades 1/4 de la seva llargària. Les peces de les filades següents s'han de centrar amb els forats inferiors.

Han d'estar rematats superiorment amb una reglada de pasta de ciment ràpid.

PENDENTS AMB ENVANETS (PENDENTS  $\geq 15\%$ ):

Alçària:  $\leq 4$  m

Llargària màxima sense travar:  $\leq 3,50$  m

Desnivell entre dues travades successives:  $\leq 1$  m

Toleràncies d'execució:

- Replanteig: - Amb maó o totxana de 7,5 cm de gruix:  $\pm 5$  mm - Amb totxana de 10 cm de gruix:  $\pm 20$  mm

- Aplomat:  $\pm 10$  mm

- Separació entre les peces:  $\pm 10$  mm

2.- CONDICIONS DEL PROCÉS D'EXECUCIÓ

CONDICIONS GENERALS:

Amb vent superior a 50 km/h s'han de suspendre els treballs i s'han d'assegurar les parts que s'han fet.

FORMACIÓ DE PENDENTS AMB PAREDONS O ENVANETS DE SOSTREMORT DE MAÓ O TOTXANA:

Les peces per col·locar han de tenir la humitat necessària per tal que no absorbeixin l'aigua del morter.

La pasta de ciment ha de constituir una mescla homogènia que s'ha d'utilitzar abans que comenci l'adormiment.

3.- UNITAT I CRITERI D'AMIDAMENT

MASSISSAT AMB FORMIGÓ O FORMACIÓ DE PENDENTS:

m<sup>2</sup> de superfície amidada segons les especificacions de la DT.

Amb deducció de la superfície corresponent a obertures, d'acord amb els criteris següents:

- Obertures  $\leq 1$  m<sup>2</sup>: No es dedueixen

- Obertures  $> 1$  m<sup>2</sup>: Es dedueix el 100%

4.- NORMATIVA DE COMPLIMENT OBLIGATORI

Documento Básico de Salubridad DB-HS, parte II del CTE, aprobado por el Real Decreto 314/2006.

5.- CONDICIONS DE CONTROL D'EXECUCIÓ I DE L'OBRA ACABADA

CONTROL D'EXECUCIÓ. OPERACIONS DE CONTROL:

Els punts de control més destacables són els següents:

- Neteja i preparació de la superfície de suport

- Replanteig dels pendents

- Abocat del material i reglejat de la superfície

- Execució de l'acabat, en el seu cas

- Curat i protecció del material

CONTROL DE L'OBRA ACABADA. OPERACIONS DE CONTROL:

Els punts de control més destacables són els següents:

- Inspecció visual de la unitat acabada i control de les condicions geomètriques d'acabat.

CRITERIS DE PRESA DE MOSTRES:

Els controls s'han de realitzar segons les instruccions de la DF i el CODI ESTRUCTURAL.

INTERPRETACIÓ DE RESULTATS I ACTUACIONS EN CAS D'INCOMPLIMENT:

Correcció de les irregularitats observades a càrrec del contractista.

---

## **P5 COBERTES**

### **P5Z ELEMENTS ESPECIALS PER A COBERTES**

#### **P5Z1 FORMACIÓ DE PENDENTS**

##### **P5Z13- Família 5Z13-**

P5Z13-PN01 - Formació de pendents amb formigó lleuger d'argila expandida de densitat 500 a 600 kg/m<sup>3</sup>, de 10 cm de gruix mitjà

Tot segons normativa d'aplicació i/o plànols de projecte, inclosos tots aquells materials, elements, accessoris, mitjans auxiliars i recursos necessaris per a deixar la partida totalment acabada.

##### **P5Z13 - FORMACIÓ DE PENDENTS**

###### **1.- DEFINICIÓ I CONDICIONS DE LES PARTIDES D'OBRA EXECUTADES**

Formació de pendents per a suport d'acabat de coberta.

S'han considerat els materials següents:

- Formigó o morter de 5 a 40 cm de gruix mitjà

L'execució de la unitat d'obra inclou les operacions següents:

Massissat o formació de pendents amb formigó o morter amb granulats lleugers:

- Neteja i preparació de la superfície de suport
- Replanteig dels pendents
- Abocat del material i reglejat de la superfície
- Execució de l'acabat, en el seu cas
- Curat i protecció del material

#### CONDICIONS GENERALS:

Ha de tenir una cohesió i estabilitat suficients davant les sol·licitacions mecàniques i tèrmiques i la seva constitució ha de ser l'adequada per tal de rebre la resta de components de la coberta.

El pendent ha de ser l'indicat a la Documentació Tècnica, o a manca d'aquesta, l'indicat per la DF.

El pendent ha de ser l'adequat per conduir l'aigua cap els elements d'evacuació.

Toleràncies d'execució:

- Nivells:  $\pm 10$  mm
- Pendents:  $\pm 0,5\%$
- Planor:  $\pm 10$  mm/2 m

#### MASSISSAT O FORMACIÓ DE PENDENTS AMB FORMIGÓ O MORTER DE GRANULATS LLEUGERS:

La superfície d'acabat ha de ser llisa i plana.

S'han de fer junts de dilatació i de retracció. Aquests junts han de quedar plens d'un material elàstic, o bé, buits.

L'acord de la capa de pendents amb els paraments i elements verticals ha de ser en mitjaçanya.

Toleràncies d'execució:

- Alineació del junt de dilatació:  $\pm 5$  mm/m,  $\leq 20$  mm/total

#### FORMACIÓ DE PENDENTS AMB FORMIGÓ, MORTER DE GRANULATS LLEUGERS O GRANULATS LLEUGERS:

Gruix màxim:  $\leq 50$  cm

Gruix mínim:  $\geq 5$  cm

Distància entre mestres:  $\leq 2$  m

### 2.- CONDICIONS DEL PROCÉS D'EXECUCIÓ

#### CONDICIONS GENERALS:

Amb vent superior a 50 km/h s'han de suspendre els treballs i s'han d'assegurar les parts que s'han fet.

#### FORMACIÓ DE PENDENTS AMB FORMIGÓ, MORTER O GRANULATS LLEUGERS:

Els aiguafons i les esqueses d'ase han d'estar fets amb reglades d'obra ceràmica.

L'espai entre les reglades s'ha d'omplir completament amb el material i reglejar la superfície tot recolzant els regles en les reglades; els forats que restin s'han d'omplir manualment.

#### MASSISSAT O FORMACIÓ DE PENDENTS AMB FORMIGÓ O MORTER DE GRANULATS LLEUGERS:

S'ha de treballar a una temperatura ambient que oscil·li entre els 5°C i els 40°C i sense pluja. Fora d'aquests límits s'ha de revisar l'obra executada 48 h abans i s'han d'enderrocar i refer les parts afectades.

La pasta de ciment ha de constituir una mescla homogènia que s'ha d'utilitzar abans que comenci l'adormiment.

Si el suport és absorbent s'ha d'humitejar abans d'abocar el material.

Durant l'aplicació del formigó o morter s'han de protegir els elements de desguàs (canalons, etc.).

Durant l'adormiment s'ha de mantenir humida la superfície del morter. Aquest procés ha de durar com a mínim:

- 15 dies en temps calorós i sec
- 7 dies en temps humit

No es pot trepitjar la superfície acabada fins al cap de 48 h de l'abocament.

### 3.- UNITAT I CRITERI D'AMIDAMENT

#### MASSISSAT AMB FORMIGÓ O FORMACIÓ DE PENDENTS:

m<sup>2</sup> de superfície amidada segons les especificacions de la DT.

Amb deducció de la superfície corresponent a obertures, d'acord amb els criteris següents:

- Obertures  $\leq 1$  m<sup>2</sup>: No es dedueixen
- Obertures  $> 1$  m<sup>2</sup>: Es dedueix el 100%

### 4.- NORMATIVA DE COMPLIMENT OBLIGATORI

Documento Básico de Salubridad DB-HS, parte II del CTE, aprobado por el Real Decreto 314/2006.open\_in\_new

### 5.- CONDICIONS DE CONTROL D'EXECUCIÓ I DE L'OBRA ACABADA

#### CONTROL D'EXECUCIÓ. OPERACIONS DE CONTROL:

Els punts de control més destacables són els següents:

- Neteja i preparació de la superfície de suport
- Replanteig dels pendents
- Abocat del material i reglejat de la superfície
- Execució de l'acabat, en el seu cas
- Curat i protecció del material

#### CONTROL DE L'OBRA ACABADA. OPERACIONS DE CONTROL:

Els punts de control més destacables són els següents:

- Inspecció visual de la unitat acabada i control de les condicions geomètriques d'acabat.

#### CRITERIS DE PRESA DE MOSTRES:

Els controls s'han de realitzar segons les instruccions de la DF i el CODI ESTRUCTURAL.

#### INTERPRETACIÓ DE RESULTATS I ACTUACIONS EN CAS D'INCOMPLIMENT:

Correcció de les irregularitats observades a càrrec del contractista.

## P5 COBERTES

### P5Z ELEMENTS ESPECIALS PER A COBERTES

#### P5Z1 FORMACIÓ DE PENDENTS

#### P5Z14- FORMACIÓ DE PENDENTS AMB FORMIGÓ CEL·LULAR

#### 0.- ELEMENTOS QUE CONTEMPLA EL PLIEGO

##### P5Z14-4ZB9.

#### 1.- DEFINICIÓ I CONDICIONS DE LES PARTIDES D'OBRA EXECUTADES

Formació de pendents per a suport d'acabat de coberta.

S'han considerat els materials següents:

- Formigó o morter de 5 a 40 cm de gruix mitjà

L'execució de la unitat d'obra inclou les operacions següents:

Massissat o formació de pendents amb formigó o morter amb granulats lleugers:

- Neteja i preparació de la superfície de suport
- Replanteig dels pendents
- Abocat del material i reglejat de la superfície
- Execució de l'acabat, en el seu cas
- Curat i protecció del material

#### CONDICIONS GENERALS:

Ha de tenir una cohesió i estabilitat suficients davant les sol·licitacions mecàniques i tèrmiques i la seva constitució ha de ser l'adequada per tal de rebre la resta de components de la coberta. El pendent ha de ser l'indicat a la Documentació Tècnica, o a manca d'aquesta, l'indicat per la DF.

El pendent ha de ser l'adequat per conduir l'aigua cap els elements d'evacuació.

Toleràncies d'execució:

- Nivells:  $\pm 10$  mm
- Pendents:  $\pm 0,5\%$
- Planor:  $\pm 10$  mm/2 m

#### MASSISSAT O FORMACIÓ DE PENDENTS AMB FORMIGÓ O MORTER DE GRANULATS LLEUGERS:

La superfície d'acabat ha de ser llisa i plana.

S'han de fer junts de dilatació i de retracció. Aquests junts han de quedar plens d'un material elàstic, o bé, buits.

L'acord de la capa de pendents amb els paraments i elements verticals ha de ser en mitjacanya.

Toleràncies d'execució:

- Alineació del junt de dilatació:  $\pm 5$  mm/m,  $\leq 20$  mm/total

#### FORMACIÓ DE PENDENTS AMB FORMIGÓ, MORTER DE GRANULATS LLEUGERS O GRANULATS LLEUGERS:

Gruix màxim:  $\leq 50$  cm

Gruix mínim:  $\geq 5$  cm

Distància entre mestres:  $\leq 2$  m

#### 2.- CONDICIONS DEL PROCÉS D'EXECUCIÓ

##### CONDICIONS GENERALS:

Amb vent superior a 50 km/h s'han de suspendre els treballs i s'han d'assegurar les parts que s'han fet.

#### FORMACIÓ DE PENDENTS AMB FORMIGÓ, MORTER O GRANULATS LLEUGERS:

Els aiguafons i les esqueses d'ase han d'estar fets amb reglades d'obra ceràmica.

L'espai entre les reglades s'ha d'omplir completament amb el material i reglejar la superfície tot recolzant els regles en les reglades; els forats que restin s'han d'omplir manualment.

#### MASSISSAT O FORMACIÓ DE PENDENTS AMB FORMIGÓ O MORTER DE GRANULATS LLEUGERS:

S'ha de treballar a una temperatura ambient que oscil·li entre els 5°C i els 40°C i sense pluja.

Fora d'aquests límits s'ha de revisar l'obra executada 48 h abans i s'han d'enderrocar i refer les parts afectades.

La pasta de ciment ha de constituir una mescla homogènia que s'ha d'utilitzar abans que comenci l'adormiment.

Si el suport és absorbent s'ha d'humitejar abans d'abocar el material.

Durant l'aplicació del formigó o morter s'han de protegir els elements de desguàs (canalons, etc.).

Durant l'adormiment s'ha de mantenir humida la superfície del morter. Aquest procés ha de durar com a mínim:

- 15 dies en temps calorós i sec
- 7 dies en temps humit

No es pot trepitjar la superfície acabada fins al cap de 48 h de l'abocament.

### 3.- UNITAT I CRITERI D'AMIDAMENT

MASSISSAT AMB FORMIGÓ O FORMACIÓ DE PENDENTS:

m2 de superfície amidada segons les especificacions de la DT.

Amb deducció de la superfície corresponent a obertures, d'acord amb els criteris següents:

- Obertures  $\leq 1$  m2: No es dedueixen
- Obertures  $> 1$  m2: Es dedueix el 100%

### 4.- NORMATIVA DE COMPLIMENT OBLIGATORI

Documento Básico de Salubridad DB-HS, parte II del CTE, aprobado por el Real Decreto 314/2006.

### 5.- CONDICIONS DE CONTROL D'EXECUCIÓ I DE L'OBRA ACABADA

CONTROL D'EXECUCIÓ. OPERACIONS DE CONTROL:

Els punts de control més destacables són els següents:

- Neteja i preparació de la superfície de suport
- Replanteig dels pendents
- Abocat del material i reglejat de la superfície
- Execució de l'acabat, en el seu cas
- Curat i protecció del material

CONTROL DE L'OBRA ACABADA. OPERACIONS DE CONTROL:

Els punts de control més destacables són els següents:

- Inspecció visual de la unitat acabada i control de les condicions geomètriques d'acabat.

CRITERIS DE PRESA DE MOSTRES:

Els controls s'han de realitzar segons les instruccions de la DF i el CODI ESTRUCTURAL.

INTERPRETACIÓ DE RESULTATS I ACTUACIONS EN CAS D'INCOMPLIMENT:

Correcció de les irregularitats observades a càrrec del contractista.

---

## P5 COBERTES

### P5Z ELEMENTS ESPECIALS PER A COBERTES

#### P5Z2 SOLERES I EMPOSTISSATS

##### P5Z20- CAPA DE PROTECCIÓ

### 0.- ELEMENTOS QUE CONTEMPLA EL PLIEGO

#### P5Z20-FJ30.

##### 1.- DEFINICIÓ I CONDICIONS DE LES PARTIDES D'OBRA EXECUTADES

Formació de capa de protecció o solera per a suport d'acabat de coberta.

S'han considerat els tipus següents:

- Capa de protecció de morter de ciment de 3 cm de gruix
- Capa de morter de calç armada amb malla de fibra de vidre
- Capa de protecció de rajola ceràmica col·locada amb morter

L'execució de la unitat d'obra inclou les operacions següents:

Formació de capa de protecció de morter de ciment:

- Neteja i preparació de la superfície de suport
- Replanteig i preparació de la malla, en el seu cas (retalls, cavalcaments, etc.)
- Abocat del material i reglejat de la superfície
- Estesa de la malla sobre el revestiment, en el seu cas
- Execució de l'acabat, en el seu cas
- Cura i protecció del material

Formació de capa de protecció de rajola ceràmica, solera amb materials ceràmics o amb placa prefabricada:

- Replanteig de les peces
- Col·locació de les peces amb morter

CAPA DE PROTECCIÓ:

Ha de quedar ben adherit al suport.

Ha de tenir el gruix previst. Ha de ser plana i llisa.

Hi ha d'haver junts de dilatació de tot el gruix de la capa, que han de coincidir amb els del suport.

CAPA DE PROTECCIÓ DE MORTER DE CIMENT:

Ha de tenir junts de retracció.

---

Junts de retracció:

- Fondària:  $\geq 0,7$  cm
- Amplària: aprox.  $0,4$  cm
- Separació entre els junts:  $\leq 500$  cm

Toleràncies d'execució:

- Gruix de la capa de protecció de morter de ciment:  $\pm 5$  mm

CAPA DE PROTECCIÓ DE MORTER AMB MALLA DE FIBRA DE VIDRE:

La malla ha de quedar situada aproximadament al mig del gruix del revestiment.

Ha de cobrir tota la superfície per armar.

Ha de formar una superfície plana, sense bosses.

Ha de quedar ben adherida al revestiment.

Cavalcaments:  $\geq 12$  cm

2.- CONDICIONS DEL PROCÉS D'EXECUCIÓ

CONDICIONS GENERALS:

No s'ha de treballar amb pluja, neu o vent superior a  $50$  km/h.

CAPA DE PROTECCIÓ DE MORTER O SOLERA AMB ELEMENTS COL·LOCATS AMB MORTER O PASTA DE CIMENT RÀPID:

S'ha de treballar a una temperatura ambient que oscil·li entre els  $5^{\circ}\text{C}$  i els  $40^{\circ}\text{C}$  i sense pluja.

Fora d'aquests límits s'ha de revisar l'obra executada  $48$  h abans i s'han d'enderrocar i refer les parts afectades.

El morter ha de formar una mescla homogènia que s'ha d'utilitzar abans d'iniciar l'adormiment.

S'ha d'aplicar sobre superfícies netes.

Si el suport és absorbent s'ha d'humitejar abans d'abocar el material.

Durant l'aplicació del formigó o morter s'han de protegir els elements de desguàs (canalons, etc.).

Durant l'enduriment s'ha de mantenir humida la superfície de la capa de protecció de morter.

CAPA DE PROTECCIÓ O SOLERA FORMADES AMB PECES CERÀMIQUES:

Les peces per col·locar han de tenir la humitat necessària per tal que no absorbeixin l'aigua del morter.

3.- UNITAT I CRITERI D'AMIDAMENT

$\text{m}^2$  de superfície amidada segons les especificacions de la DT.

Amb deducció de la superfície corresponent a obertures, d'acord amb els criteris següents:

- Obertures  $\leq 1$   $\text{m}^2$ : No es dedueixen
- Obertures  $> 1$   $\text{m}^2$ : Es dedueix el  $100\%$

4.- NORMATIVA DE COMPLIMENT OBLIGATORI

No hi ha normativa de compliment obligatori.

---

## **P5 COBERTES**

### **P5Z ELEMENTS ESPECIALS PER A COBERTES**

#### **P5Z2 SOLERES I EMPOSTISSATS**

##### **P5Z25- SOLERA DE MATERIAL CERÀMIC**

#### **0.- ELEMENTOS QUE CONTEMPLA EL PLIEGO**

P5Z25-PN01,P5Z25-PN02.

##### **1.- DEFINICIÓ I CONDICIONS DE LES PARTIDES D'OBRA EXECUTADES**

Formació de capa de protecció o solera per a suport d'acabat de coberta.

S'han considerat els tipus següents:

- Solera d'elements ceràmics (tauló bisellat, supermaó o encadellat ceràmic) col·locats amb morter o pasta de ciment ràpid i recolzats sobre envanets de sostremort

- Solera de maó massís, col·locat amb morter i recolzat sobre llatès, acabada amb una capa de morter

L'execució de la unitat d'obra inclou les operacions següents:

Formació de capa de protecció de rajola ceràmica, solera amb materials ceràmics o amb placa

prefabricada:

- Replanteig de les peces
- Col·locació de les peces amb morter

SOLERA:

La dimensió màxima de l'element ha d'anar perpendicular als elements verticals de suport. Les peces han d'estar col·locades a trencajunt, en els elements recolzats sobre envanets de sostremort han

de quedar independents dels suports.

Els taulers han d'anar col·locats amb els junts transversals a tocar i coincidint amb els cabirons inferiors.

En la solera de tauler hidrofugat, les peces han d'estar col·locades a trencajunt.

Toleràncies d'execució:

- Nivell de solera:  $\pm 10$  mm

- Planor: - Solera de material ceràmic:  $\pm 5$  mm/2 m - Solera de placa prefabricada, empostissat o tauler hidrofugat:  $\pm 10$  mm/2 m

SOLERA DE PECES CERÀMIQUES:

La solera ha de ser plana i resistent.

Junts amb elements i paraments verticals: 3 cm

Distància entre junts de dilatació:  $\leq 5$  m

Toleràncies d'execució:

- Separació d'elements verticals:  $\pm 5$  mm

## 2.- CONDICIONS DEL PROCÉS D'EXECUCIÓ

CONDICIONS GENERALS:

No s'ha de treballar amb pluja, neu o vent superior a 50 km/h.

CAPA DE PROTECCIÓ DE MORTER O SOLERA AMB ELEMENTS COL·LOCATS AMB MORTER O PASTA DE CIMENT RÀPID:

S'ha de treballar a una temperatura ambient que oscil·li entre els 5°C i els 40°C i sense pluja.

Fora d'aquests límits s'ha de revisar l'obra executada 48 h abans i s'han d'enderrocar i refer les parts afectades.

El morter ha de formar una mescla homogènia que s'ha d'utilitzar abans d'iniciar l'adormiment.

S'ha d'aplicar sobre superfícies netes.

Si el suport és absorbent s'ha d'humitejar abans d'abocar el material.

Durant l'aplicació del formigó o morter s'han de protegir els elements de desguàs (canalons, etc.).

Durant l'enduriment s'ha de mantenir humida la superfície de la capa de protecció de morter.

CAPA DE PROTECCIÓ O SOLERA FORMADES AMB PECES CERÀMIQUES:

Les peces per col·locar han de tenir la humitat necessària per tal que no absorbeixin l'aigua del morter.

## 3.- UNITAT I CRITERI D'AMIDAMENT

m<sup>2</sup> de superfície amidada segons les especificacions de la DT.

Amb deducció de la superfície corresponent a obertures, d'acord amb els criteris següents:

- Obertures  $\leq 1$  m<sup>2</sup>: No es dedueixen

- Obertures  $> 1$  m<sup>2</sup>: Es dedueix el 100%

SOLERA FORMADA AMB PECES CERÀMIQUES:

Aquests criteris inclouen l'acabament dels acords perimetrals, tot utilitzant, si cal, materials diferents dels que normalment conformen la unitat.

## 4.- NORMATIVA DE COMPLIMENT OBLIGATORI

No hi ha normativa de compliment obligatori.

## P5 COBERTES

### P5Z ELEMENTS ESPECIALS PER A COBERTES

#### P5ZD MINVELLS

#### P5ZDC- REMAT DE PLANXA D'ACER PLEGADA, EN MINVELL

### 0.- ELEMENTOS QUE CONTEMPLA EL PLIEGO

#### P5ZDC-PN01.

#### 1.- DEFINICIÓ I CONDICIONS DE LES PARTIDES D'OBRA EXECUTADES

Remat de planxa d'acer galvanitzat o galvanitzat i prelacat, plegat a taller, per a punts singulars de cobertes (carener, vora lliure, aiguafons, minvell, etc) o façanes (cantonada, peu de planxa, llinda, brancal, escopidor, etc.), col·locat amb fixacions mecàniques.

L'execució de la unitat d'obra inclou les operacions següents:

- Replanteig de l'element

- Col·locació de les làmines metàl·liques mitjançant fixacions mecàniques

- Execució dels junts entre làmines

Les peces han de quedar fixades sòlidament al suport.

Les peces han de quedar alineades longitudinalment.

Les peces han de cavalcar entre elles i amb les peces de la vessant o dels paraments del costat. El muntatge s'ha de fer respectant el sentit de la circulació de l'aigua, i tenint en compte els vents dominants.

Les fixacions s'han de fer amb cargols autoroscants amb anella d'estanqueïtat i cabota de color, si la planxa es prelacada.

Cavalcament sobre les peces del vessant:  $\geq 5$  cm

Toleràncies d'execució:

- Alineacions:  $\pm 5$  mm/m,  $\pm 20$  mm/total
- Cavalcaments:  $- 0$  mm,  $+ 20$  mm

## 2.- CONDICIONS DEL PROCÉS D'EXECUCIÓ

No s'ha de treballar amb pluja intensa, neu o vent superior a 50 km/h. En aquests supòsits, s'ha d'assegurar l'estabilitat de l'equip.

Si l'alçada de caiguda es superior a 2 m s'ha de treballar amb cinturó de seguretat.

S'ha d'evitar el contacte directe de l'acer galvanitzat amb el guix, els ciments pòrtland frescos, la calç, les fustes dures (roure, castanyer, teca, etc.) i l'acer sense protecció contra la corrosió.

## 3.- UNITAT I CRITERI D'AMIDAMENT

m de llargària amidada segons les especificacions de la DT.

## 4.- NORMATIVA DE COMPLIMENT OBLIGATORI

Documento Básico de Salubridad DB-HS, parte II del CTE, aprobado por el Real Decreto 314/2006.

## 5.- CONDICIONS DE CONTROL D'EXECUCIÓ I DE L'OBRA ACABADA

CONTROL D'EXECUCIÓ. OPERACIONS DE CONTROL:

- Inspecció visual de les peces abans de la seva col·locació, rebutjant les que presentin defectes.
- Verificació del replanteig
- Verificació dels suports
- Verificació del sistema d'execució de fixacions i junts

CONTROL DE L'OBRA ACABADA. OPERACIONS DE CONTROL:

- Geometria dels remats i de la façana
- Estanquitat dels junts

CONTROL D'EXECUCIÓ. CRITERIS DE PRESA DE MOSTRES:

Els controls s'han de realitzar segons les instruccions de la DF.

CONTROL D'EXECUCIÓ. INTERPRETACIÓ DE RESULTATS I ACTUACIONS EN CAS D'INCOMPLIMENT:

Correcció per part del contractista de les irregularitats observades.

No es permetrà la continuació dels treballs fins que no estiguin solucionats els errors d'execució.

## P5 COBERTES

### P5Z ELEMENTS ESPECIALS PER A COBERTES

#### P5ZF ACROTERIS, GÀRGOLLES I IMPOSTES

#### P5ZF8- GÀRGOLA DE PVC, COL·LOCADA

### 0.- ELEMENTOS QUE CONTEMPLA EL PLIEGO

#### P5ZF8-4SMW.

#### 1.- DEFINICIÓ I CONDICIONS DE LES PARTIDES D'OBRA EXECUTADES

Formació d'elements per a l'expulsió de l'aigua de la coberta

S'han considerat els elements següents:

- Gàrgola de PVC amb reixeta, col·locada amb fixacions mecàniques
- Gàrgola de planxa, col·locada amb soldadura
- Gàrgola de pedra, col·locada amb morter
- Protecció d'impota amb planxa, col·locada amb fixacions mecàniques

Es consideren incloses dins d'aquesta unitat d'obra les operacions següents:

Gàrgola col·locada amb soldadura:

- Neteja i preparació del suport
- Replanteig de l'element
- Col·locació de l'element amb soldadura

Gàrgola de pedra col·locada amb morter:

- Replanteig de l'element



- Neteja i preparació del llit d'assentament
- Col·locació de l'element
- Repàs dels junts, en el seu cas, i neteja final

#### CONDICIONS GENERALS:

El conjunt de l'element col·locat ha de ser estanc.

En els elements formats per vàries peces, el sentit del cavalcament ha de protegir l'element dels vents dominants i del recorregut de l'aigua.

En els elements col·locats amb fixacions mecàniques les peces han de quedar fixades al suport sòlidament mitjançant visos.

#### GÀRGOLA:

La gàrgola de planxa ha de quedar fixada sòlidament a l'acroteri mitjançant soldadura d'estany en tot el seu perímetre.

La gàrgola de PVC ha de quedar fixada mecànicament al suport horitzontal i collada a l'ampit amb morter.

La gàrgola de planxa ha de portar una reixeta per tal d'evitar l'entrada de cossos estranys.

Pendent cap a l'exterior:  $\geq 1$  cm

Amplària de l'estanyat en els extrems a soldar:  $\geq 15$  cm

Toleràncies d'execució:

- Situació:  $\pm 20$  mm

#### 2.- CONDICIONS DEL PROCÉS D'EXECUCIÓ

##### CONDICIONS GENERALS:

No s'ha de treballar amb pluja intensa, neu o vent superior a 50 km/h. En aquests supòsits, s'ha d'assegurar l'estabilitat de l'equip.

Si l'alçada de caiguda es superior a 2 m s'ha de treballar amb cinturó de seguretat.

#### GÀRGOLA:

La gàrgola s'ha de col·locar abans de fer la impermeabilització del tram de la coberta.

La làmina de la impermeabilització s'ha de rematar dins de la gàrgola i s'hi ha d'adherir. En la gàrgola de PVC s'ha d'adherir de la mateixa forma que els junts entre làmines.

En la gàrgola de pedra, les peces s'han de col·locar sobre un llit de morter. Cal garantir l'estabilitat de la peça fins que el morter no hagi endurit i el conjunt sigui estable.

#### 3.- UNITAT I CRITERI D'AMIDAMENT

##### GÀRGOLA:

Unitat mesurada segons les especificacions de la DT.

#### 4.- NORMATIVA DE COMPLIMENT OBLIGATORI

Documento Básico de Salubridad DB-HS, parte II del CTE, aprobado por el Real Decreto 314/2006.

## P6 TANCAMENTS I DIVISÒRIES

### P61 PARETS I ENVANS D'OBRA DE FÀBRICA

#### P612 PARETS DE CERÀMICA

#### P6125- PARET DE MAÓ CALAT AMB MORTER INDUSTRIAL

#### 0.- ELEMENTOS QUE CONTEMPLA EL PLIEGO

##### P6125-7BJ8.

#### 1.- DEFINICIÓ I CONDICIONS DE LES PARTIDES D'OBRA EXECUTADES

Formació de paret de tancament o divisòria, amb peces per a revestir o d'una o dues cares vistes, col·locades amb morter.

S'han considerat els tipus següents:

- Paret de tancament recolzada
- Paret de tancament passant
- Paret divisòria

L'execució de la unitat d'obra inclou les operacions següents:

- Replanteig de les parets
- Col·locació i aplomat de les mires de referència a les cantonades
- Marcat de les filades a les mires i estesa dels fils
- Col·locació de plomades en arestes i voladissos
- Col·locació de les peces humitejant-les i en filades senceres

- Repàs dels junts i neteja del parament
- Protecció de l'estabilitat del mur enfront de les accions horitzontals
- Protecció de l'obra executada de la pluja, les gelades i de les temperatures elevades
- Protecció de l'obra de fàbrica dels cops, rascades i de les esquitxades de morter

#### CONDICIONS GENERALS:

La paret ha de ser no estructural.

La paret ha de ser resistent a les accions laterals previstes d'acord l'article 5.4 del CTE-DB-F i la DT del projecte.

Ha de ser estable, plana i aplomada.

Les peces han d'estar col·locades a trencajunts i les filades han de ser horitzontals.

La paret ha d'estar travada en els acords amb altres parets.

En les cantonades i trobades amb d'altres parets, el cavalcament de les peces no ha de ser més petit que el través de la peça.

En l'execució de l'element s'han de complir les prescripcions establertes en l'article 3 de la norma DB-SE-F, en especial les que fan referència a la durabilitat dels component: peces, morters i armadures, en el seu cas, en funció de les classes d'exposició.

Les parets deixades vistes han de tenir una coloració uniforme, si la DF no fixa cap altra condició.

Cavalcament de la peça en una filada:  $\geq 0,4 \times$  gruix de la peça,  $\geq 40$  mm

Les obertures han de portar una llinda resistent.

Els junts han de ser plens i sense rebaves.

En les parets exteriors que quedin vistes, els junts horitzontals han d'estar matats per la part superior, si la DF no fixa altres condicions.

Ha d'estar travada, excepte la paret passant, en els acords amb altres parets. Sempre que la modulació ho permeti, aquesta travada ha de ser per filades alternatives.

En els acords amb un sostre o amb qualsevol altre element estructural superior, cal que hi hagi un espai de 2 cm entre l'última filada i aquell element. Aquest espai s'ha d'haver reblert amb un material d'elasticitat compatible amb la deformació prevista del sostre, un cop l'estructura hagi adoptat les deformacions previstes, i mai abans de 24 h d'haver fet la paret.

Si hi ha regates, cal que siguin fetes amb màquina.

Les dimensions de les regates han complir amb les especificacions del article 4.6.6 i de la taula 4.8 del DB-SE-F

Gruix dels junts:

- Morter ordinari o lleuger (UNE-EN 998-2): 8-15 mm

- Morter de junt prim (UNE-EN 998-2): 1- 3 mm

Distància de l'última filada al sostre: 2 cm

Els junts dilatació han de complir l'article 2.2 i la taula 2.1 del DB-SE-F.

Toleràncies d'execució:

- Replanteig d'eixos: - Parcial:  $\pm 10$  mm - Extrems:  $\pm 20$  mm

- Planor: - Paret vista:  $\pm 5$  mm/2 m - Paret per a revestir:  $\pm 10$  mm/2 m

- Horitzontalitat de les filades: - Paret vista:  $\pm 2$  mm/2 m;  $\pm 15$  mm/total - Paret per revestir:  $\pm 3$  mm/2 m;  $\pm 15$  mm/total

- Alçària:  $\pm 15$  mm/3 m,  $\pm 25$  mm/total

- Aplomat:  $\pm 10$  mm/3 m,  $\pm 30$  mm/total

- Gruix dels junts:  $\pm 2$  mm

- Distància entre l'última filada i el sostre:  $\pm 5$  mm

PARET DE TANCAMENT PASSANT:

Ha d'estar ancorada a la paret de suport amb connectors que han de complir les especificacions fixades al seu plec de condicions.

Cal que estigui recolzada sobre un element resistent cada dues plantes o a 800 cm d'alçària, com a màxim, si la DF no fixa cap altra condició.

#### 2.- CONDICIONS DEL PROCÉS D'EXECUCIÓ

S'ha de treballar a una temperatura ambient que oscil·li entre els 5°C i els 40°C i sense pluges si la paret és exterior. Si es sobrepassen aquests límits, s'ha de revisar l'obra executada 48 h abans i s'han d'enderrocar les parts afectades.

Si la paret és exterior i el vent superior a 50 km/h, s'han de suspendre els treballs i assegurar les parts que s'han fet.

L'obra s'ha d'aixecar, si és possible, per filades senceres.

Les peces s'han de col·locar refregant-les sobre un llit de morter, sempre que ho permeti la dimensió de la peça, fins que el morter sobresurti pels junts horitzontal i vertical.

Les peces per col·locar han de tenir la humitat necessària per tal que no absorbeixin ni cedeixin aigua al morter.

Les condicions d'execució han de complir amb l'article 7 i 8 del DB-SE-F.

#### 3.- UNITAT I CRITERI D'AMIDAMENT

m<sup>2</sup> de superfície amidada segons les especificacions de la DT.

Amb deducció de la superfície corresponent a obertures, d'acord amb els criteris següents:

- Obertures  $\leq 1$  m<sup>2</sup>: No es dedueixen.

- Obertures  $> 1$  m<sup>2</sup>: Es dedueix el 100%.

Als forats que no es dedueixin, o que es dedueixin parcialment, l'amidament inclou la feina de fer els retorns, com brancals. En cas de deduir-se el 100% del forat cal amidar també aquests paraments.

Inclouen l'execució de tots els treballs necessaris per a resoldre l'obertura, pel què fa a brancals i ampit, i s'utilitzaran, si cal, materials diferents dels que normalment conformen la unitat.

#### 4.- NORMATIVA DE COMPLIMENT OBLIGATORI

Documento Básico de Seguridad estructural Fábrica DB-SE-F, parte II del CTE, aprobado por el Real Decreto 314/2006.

#### 5.- CONDICIONS DE CONTROL D'EXECUCIÓ I DE L'OBRA ACABADA

##### CONTROL D'EXECUCIÓ. OPERACIONS DE CONTROL:

El control de l'execució de les obres es realitzarà d'acord amb les especificacions del projecte, els seus annexes i modificacions autoritzades per la DF i les instruccions del director de l'execució de l'obra, conforme al indicat en l'article 7.3 de la part I del CTE i demés normativa vigent d'aplicació.

Es comprovarà que s'han adoptat les mesures necessàries per assegurar la compatibilitat entre els diferents productes, elements i sistemes constructius.

- Comprovació del replanteig de la planta i de l'alçat dels tancaments.
- Inspecció abans, durant i després de l'execució de les parets de càrrega de blocs dels següents punts:
  - Col·locació de les mires en les cantonades i estesa del fil entre mires.
  - Humitat dels maons.
  - Col·locació de les peces.
  - Obertures.
  - Travat entre diferents parets en junts alternats.
  - Regates.
- Presa de coordenades i cotes de totes les parets.
- Repàs dels junts i neteja del parament

##### CONTROL D'EXECUCIÓ. CRITERIS DE PRESA DE MOSTRES:

Els controls s'han de realitzar segons les instruccions de la DF.

##### CONTROL D'EXECUCIÓ. INTERPRETACIÓ DE RESULTATS I ACTUACIONS EN CAS D'INCOMPLIMENT:

Quan s'observin irregularitats de replanteig, s'hauran de corregir abans d'aixecar el mur.

No s'ha de permetre la continuació dels treballs fins que no estiguin solucionats els defectes d'execució.

Suspensió dels treballs i correcció de les desviacions observades a càrrec del Contractista.

##### CONTROL DE L'OBRA ACABADA. OPERACIONS DE CONTROL:

Inspecció visual de la unitat acabada.

- En el control es seguiran els criteris indicats en l'article 7.4 de la part I del CTE.
- Prova d'estanqueïtat de façana pel mètode de ruixament directe UNE-EN 13051.

##### CONTROL DE L'OBRA ACABADA. CRITERIS DE PRESA DE MOSTRES:

Els controls s'han de realitzar segons les instruccions de la DF.

##### CONTROL DE L'OBRA ACABADA. INTERPRETACIÓ DE RESULTATS I ACTUACIONS EN CAS D'INCOMPLIMENT:

Correcció per part del contractista de les irregularitats observades.

No s'ha de permetre la continuació dels treballs fins que no estiguin solucionats els defectes d'execució.

## P6 TANCAMENTS I DIVISÒRIES

### P61 PARETS I ENVANS D'OBRA DE FÀBRICA

#### P612 PARETS DE CERÀMICA

##### P612A- PARET DE TOTXANA AMB MORTER INDUSTRIAL

#### 0.- ELEMENTOS QUE CONTEMPLA EL PLIEGO

##### P612A-7BOT,P612A-7BOZ.

#### 1.- DEFINICIÓ I CONDICIONS DE LES PARTIDES D'OBRA EXECUTADES

Formació de paret de tancament o divisòria, amb peces per a revestir o d'una o dues cares vistes, col·locades amb morter.

S'han considerat els tipus següents:

- Paret de tancament recolzada
- Paret divisòria

L'execució de la unitat d'obra inclou les operacions següents:

- Replanteig de les parets
- Col·locació i aplomat de les mires de referència a les cantonades
- Marcat de les filades a les mires i estesa dels fils
- Col·locació de plomades en arestes i voladissos

- Col·locació de les peces humitejant-les i en filades senceres
- Repàs dels junts i neteja del parament
- Protecció de l'estabilitat del mur enfront de les accions horitzontals
- Protecció de l'obra executada de la pluja, les gelades i de les temperatures elevades
- Protecció de l'obra de fàbrica dels cops, rascades i de les esquitxades de morter

#### CONDICIONS GENERALS:

La paret ha de ser no estructural.

La paret ha de ser resistent a les accions laterals previstes d'acord l'article 5.4 del CTE-DB-F i la DT del projecte.

Ha de ser estable, plana i aplomada.

Les peces han d'estar col·locades a trencajunts i les filades han de ser horitzontals.

La paret ha d'estar travada en els acords amb altres parets.

En les cantonades i trobades amb d'altres parets, el cavalcament de les peces no ha de ser més petit que el través de la peça.

En l'execució de l'element s'han de complir les prescripcions establertes en l'article 3 de la norma DB-SE-F, en especial les que fan referència a la durabilitat dels component: peces, morters i armadures, en el seu cas, en funció de les classes d'exposició.

Les parets deixades vistes han de tenir una coloració uniforme, si la DF no fixa cap altra condició.

Cavalcament de la peça en una filada:  $\geq 0,4 \times$  gruix de la peça,  $\geq 40$  mm

Les obertures han de portar una llinda resistent.

Els junts han de ser plens i sense rebaves.

En les parets exteriors que quedin vistes, els junts horitzontals han d'estar matats per la part superior, si la DF no fixa altres condicions.

Ha d'estar travada, excepte la paret passant, en els acords amb altres parets. Sempre que la modulació ho permeti, aquesta travada ha de ser per filades alternatives.

En les parets de totxana, no hi ha d'haver forats de les peces oberts a l'exterior. Els punts singulars (cantonades, brancals, traves, etc.), han d'estar formats amb maó calat de la mateixa modulació.

En els acords amb un sostre o amb qualsevol altre element estructural superior, cal que hi hagi un espai de 2 cm entre l'última filada i aquell element. Aquest espai s'ha d'haver reblert amb un material d'elasticitat compatible amb la deformació prevista del sostre, un cop l'estructura hagi adoptat les deformacions previstes, i mai abans de 24 h d'haver fet la paret.

Si hi ha regates, cal que siguin fetes amb màquina.

Les dimensions de les regates han complir amb les especificacions del article 4.6.6 i de la taula 4.8 del DB-SE-F

Gruix dels junts:

- Morter ordinari o lleuger (UNE-EN 998-2): 8-15 mm

- Morter de junt prim (UNE-EN 998-2): 1- 3 mm

Distància de l'última filada al sostre: 2 cm

Els junts dilatació han de complir l'article 2.2 i la taula 2.1 del DB-SE-F.

Toleràncies d'execució:

- Replanteig d'eixos: - Parcial:  $\pm 10$  mm - Extrems:  $\pm 20$  mm

- Planor: - Paret vista:  $\pm 5$  mm/2 m - Paret per a revestir:  $\pm 10$  mm/2 m

- Horitzontalitat de les filades: - Paret vista:  $\pm 2$  mm/2 m;  $\pm 15$  mm/total - Paret per revestir:  $\pm 3$  mm/2 m;  $\pm 15$  mm/total

- Alçària:  $\pm 15$  mm/3 m,  $\pm 25$  mm/total

- Aplomat:  $\pm 10$  mm/3 m,  $\pm 30$  mm/total

- Gruix dels junts:  $\pm 2$  mm

- Distància entre l'última filada i el sostre:  $\pm 5$  mm

#### 2.- CONDICIONS DEL PROCÉS D'EXECUCIÓ

S'ha de treballar a una temperatura ambient que oscil·li entre els 5°C i els 40°C i sense pluges si la paret és exterior. Si es sobrepassen aquests límits, s'ha de revisar l'obra executada 48 h abans i s'han d'enderrocar les parts afectades.

Si la paret és exterior i el vent superior a 50 km/h, s'han de suspendre els treballs i assegurar les parts que s'han fet.

L'obra s'ha d'aixecar, si és possible, per filades senceres.

Les peces s'han de col·locar refregant-les sobre un llit de morter, sempre que ho permeti la dimensió de la peça, fins que el morter sobresurti pels junts horitzontal i vertical.

Les peces per col·locar han de tenir la humitat necessària per tal que no absorbeixin ni cedeixin aigua al morter.

Les condicions d'execució han de complir amb l'article 7 i 8 del DB-SE-F.

#### 3.- UNITAT I CRITERI D'AMIDAMENT

m<sup>2</sup> de superfície amidada segons les especificacions de la DT.

Amb deducció de la superfície corresponent a obertures, d'acord amb els criteris següents:

- Obertures  $\leq 1$  m<sup>2</sup>: No es dedueixen.

- Obertures  $> 1$  m<sup>2</sup>: Es dedueix el 100%.

Als forats que no es dedueixin, o que es dedueixin parcialment, l'amidament inclou la feina de fer els retorns, com brancals. En cas de deduir-se el 100% del forat cal amidar també aquests paraments. Inclouen l'execució de tots els treballs necessaris per a resoldre l'obertura, pel què fa a brancals i ampit, i s'utilitzaran, si cal, materials diferents dels que normalment conformen la unitat.

#### 4.- NORMATIVA DE COMPLIMENT OBLIGATORI

Documento Básico de Seguridad estructural Fábrica DB-SE-F, parte II del CTE, aprobado por el Real Decreto 314/2006.

#### 5.- CONDICIONS DE CONTROL D'EXECUCIÓ I DE L'OBRA ACABADA

##### CONTROL D'EXECUCIÓ. OPERACIONS DE CONTROL:

El control de l'execució de les obres es realitzarà d'acord amb les especificacions del projecte, els seus annexes i modificacions autoritzades per la DF i les instruccions del director de l'execució de l'obra, conforme al indicat en l'article 7.3 de la part I del CTE i demás normativa vigent d'aplicació.

Es comprovarà que s'han adoptat les mesures necessàries per assegurar la compatibilitat entre els diferents productes, elements i sistemes constructius.

- Comprovació del replanteig de la planta i de l'alçat dels tancaments.

- Inspecció abans, durant i després de l'execució de les parets de càrrega de blocs dels següents punts:

- Col·locació de les mires en les cantonades i estesa del fil entre mires.
- Humitat dels maons.
- Col·locació de les peces.
- Obertures.
- Travat entre diferents parets en junts alternats.
- Regates.

- Presa de coordenades i cotes de totes les parets.

- Repàs dels junts i neteja del parament

##### CONTROL D'EXECUCIÓ. CRITERIS DE PRESA DE MOSTRES:

Els controls s'han de realitzar segons les instruccions de la DF.

##### CONTROL D'EXECUCIÓ. INTERPRETACIÓ DE RESULTATS I ACTUACIONS EN CAS D'INCOMPLIMENT:

Quan s'observin irregularitats de replanteig, s'hauran de corregir abans d'aixecar el mur.

No s'ha de permetre la continuació dels treballs fins que no estiguin solucionats els defectes d'execució.

Suspensió dels treballs i correcció de les desviacions observades a càrrec del Contractista.

##### CONTROL DE L'OBRA ACABADA. OPERACIONS DE CONTROL:

Inspecció visual de la unitat acabada.

- En el control es seguiran els criteris indicats en l'article 7.4 de la part I del CTE.

- Prova d'estanqueïtat de façana pel mètode de ruixament directe UNE-EN 13051.

##### CONTROL DE L'OBRA ACABADA. CRITERIS DE PRESA DE MOSTRES:

Els controls s'han de realitzar segons les instruccions de la DF.

##### CONTROL DE L'OBRA ACABADA. INTERPRETACIÓ DE RESULTATS I ACTUACIONS EN CAS D'INCOMPLIMENT:

Correcció per part del contractista de les irregularitats observades.

No s'ha de permetre la continuació dels treballs fins que no estiguin solucionats els defectes d'execució.

---

## P6 TANCAMENTS I DIVISÒRIES

### P61 PARETS I ENVANS D'OBRA DE FÀBRICA

#### P614 PAREDONS I ENVANS DE CERÀMICA

##### P6142- ENVÀ COL·LOCAT AMB MORTER ELABORAT A L'OBRA, AMB GUIX O AMB ADHESIU COLA

#### 0.- ELEMENTOS QUE CONTEMPLA EL PLIEGO

##### P6142-PN01.

#### 1.- DEFINICIÓ I CONDICIONS DE LES PARTIDES D'OBRA EXECUTADES

Formació d'envà o paredó amb peces ceràmiques per a revestir d'una o dues cares vistes, col·locades amb morter.

S'han considerat els tipus següents:

- Envà o paredó de tancament

- Envà o paredó de tancament passant

- Envà o paredó interior

L'execució de la unitat d'obra inclou les operacions següents:

- Replanteig

- Col·locació de les mires en les cantonades i estesa del fil entre mires

- Col·locació de les peces

- Repàs dels junts i neteja del parament

##### CONDICIONS GENERALS:

Ha de ser estable, pla, aplomat i resistent als impactes horitzontals.

Les peces han d'estar col·locades a trencajunts i les filades han de ser horitzontals.

Les parets deixades vistes han de tenir una coloració uniforme, si la DF no fixa cap altra condició. Els junts han de ser plens i sense rebaves.

En les parets que hagin de quedar vistes, els junts horitzontals han d'estar matats per la part superior, si la DF no fixa altres condicions.

Les obertures han de portar una llinda resistent.

L'envà o paredó de tancament i no passant, ha d'estar recolzat a sobre d'un element estructural horitzontal a cada planta.

Toleràncies d'execució:

- Replanteig d'eixos:      - Parcial:  $\pm 10$  mm      - Extrems:  $\pm 20$  mm
- Alçària:  $\pm 15$  mm/3 m,  $\pm 25$  mm/total
- Aplomat:  $\pm 10$  mm/3 m,  $\pm 30$  mm/total
- Gruix dels junts:  $\pm 2$  mm
- Distància entre l'última filada i el sostre:  $\pm 5$  mm
- Planor de les filades:      - Paret vista:  $\pm 5$  mm/2 m      - Paret per a revestir:  $\pm 10$  mm/2 m
- Horitzontalitat de les filades:  $\pm 15$  mm/total      - Paret vista:  $\pm 2$  mm/m      - Paret per a revestir:  $\pm 3$  mm/m

ENVÀ O PAREDÓ DE TANCAMENT:

No ha de ser solidari amb elements estructurals verticals.

En els acords amb un sostre o amb qualsevol altre element estructural superior, cal que hi hagi un espai de 2 cm entre l'última filada i aquell element. Aquest espai s'ha d'haver reblert amb un material d'elasticitat compatible amb la deformació prevista del sostre, un cop l'estructura hagi adoptat les deformacions previstes, i mai abans de 24 h d'haver fet la paret.

Ha d'estar travat, excepte la paret passant, amb la paret de tancament, en els brancals, les cantonades i els elements no estructurals. Sempre que la modulació ho permeti, aquesta travada ha de ser per filades alternatives.

No hi ha d'haver forats de les peces oberts a l'exterior.

ENVÀ O PAREDÓ DE TANCAMENT PASSANT:

Ha d'estar ancorada a la paret de suport amb connectors que han de complir les especificacions fixades al seu plec de condicions.

Cal que estigui recolzada sobre un element resistent cada dues plantes o a 800 cm d'alçària, com a màxim, si la DF no fixa cap altra condició.

Ha d'estar travat en els acords amb altres parets, paredons, envans i elements no estructurals. Sempre que la modulació ho permeti, aquesta travada ha de ser per filades alternatives.

ENVÀ O PAREDÓ INTERIOR:

No ha de ser solidari amb elements estructurals verticals.

En els acords amb un sostre o amb qualsevol altre element estructural superior, cal que hi hagi un espai de 2 cm entre l'última filada i aquell element. Aquest espai s'ha d'haver reblert amb un material d'elasticitat compatible amb la deformació prevista del sostre, un cop l'estructura hagi adoptat les deformacions previstes, i mai abans de 24 h d'haver fet la paret.

Fondària de les regates:

+-----+	
Gruix paret (cm)	Fondària regates (cm)
4	$\leq 2$
5	$\leq 2,5$
6 - 7	$\leq 3$
7,5	$\leq 3,5$
9	$\leq 4$
10	$\leq 5$
+-----+	

Regates :

- Pendent:  $\geq 70^\circ$
- A dues cares. Separació (parets per revestir):  $\geq 50$  cm
- Separació dels marcs:  $\geq 20$  cm

## 2.- CONDICIONS DEL PROCÉS D'EXECUCIÓ

S'ha de treballar a una temperatura ambient que oscil·li entre els  $5^\circ\text{C}$  i els  $40^\circ\text{C}$  i sense pluges si la paret és exterior. Si es sobrepassen aquests límits, s'ha de revisar l'obra executada 48 h abans i s'han d'enderrocar les parts afectades.

Si la paret és exterior i el vent superior a 50 km/h, s'han de suspendre els treballs i assegurar les parts que s'han fet.

L'obra s'ha d'aixecar, si és possible, per filades senceres.

Les peces per col·locar han de tenir la humitat necessària per tal que no absorbeixin ni cedeixin aigua al morter.

Les peces s'han de col·locar refregant-les sobre un llit de morter, sempre que ho permeti la dimensió de la peça, fins que el morter sobresurti pels junts horitzontal i vertical.

## 3.- UNITAT I CRITERI D'AMIDAMENT

m2 de superfície amidada segons les especificacions de la DT.

PAREDÓ O ENVÀ (EXCEPTE L'ENVÀ PLUVIAL):

Amb deducció del volum corresponent a obertures, d'acord amb els criteris següents:

- Obertures  $\leq 2 \text{ m}^2$ : No es dedueixen
- Obertures  $> 2 \text{ m}^2$  i  $\leq 4 \text{ m}^2$ : Es dedueixen el 50%
- Obertures  $> 4 \text{ m}^2$ : Es dedueixen el 100%

Als forats que no es dedueixin, o que es dedueixin parcialment, l'amidament inclou la feina de fer els retorns, com brancals. En cas de deduir-se el 100% del forat cal amidar també aquests paraments. Aquests criteris inclouen la col·locació dels elements que configuren l'obertura, com és ara bastiments, excepte en el cas de forats de més de  $4,00 \text{ m}^2$  en què aquesta col·locació es compta a part.

Inclouen l'execució de tots els treballs necessaris per a resoldre l'obertura, pel què fa a brancals i ampit, i s'utilitzaran, si cal, materials diferents dels que normalment conformen la unitat.

4.- NORMATIVA DE COMPLIMENT OBLIGATORI

Documento Básico de Seguridad estructural Fábrica DB-SE-F, parte II del CTE, aprobado por el Real Decreto 314/2006.

5.- CONDICIONS DE CONTROL D'EXECUCIÓ I DE L'OBRA ACABADA

CONTROL D'EXECUCIÓ. OPERACIONS DE CONTROL:

El control de l'execució de les obres es realitzarà d'acord amb les especificacions del projecte, els seus annexes i modificacions autoritzades per la DF i les instruccions del director de l'execució de l'obra, conforme al indicat en l'article 7.3 de la part I del CTE i demés normativa vigent d'aplicació.

Els punts de control més destacables són els següents:

Es comprovarà que s'han adoptat les mesures necessàries per assegurar la compatibilitat entre els diferents productes, elements i sistemes constructius.

- Comprovació del replanteig de la planta i de l'alçat dels tancaments.
- Inspecció abans, durant i després de l'execució de les parets de càrrega de blocs dels següents punts:
  - Col·locació de les mires en les cantonades i estesa del fil entre mires.
  - Humitat dels maons.
  - Col·locació de les peces.
  - Obertures.
  - Travat entre diferents parets en junts alternats.
  - Regates.
- Presa de coordenades i cotes de totes les parets.
- Repàs dels junts i neteja del parament

CONTROL D'EXECUCIÓ. CRITERIS DE PRESA DE MOSTRES:

Els controls s'han de realitzar segons les instruccions de la DF.

CONTROL D'EXECUCIÓ. INTERPRETACIÓ DE RESULTATS I ACTUACIONS EN CAS D'INCOMPLIMENT:

Quan s'observin irregularitats de replanteig, s'hauran de corregir abans d'aixecar el mur.

No s'ha de permetre la continuació dels treballs fins que no estiguin solucionats els defectes d'execució.

Suspensió dels treballs i correcció de les desviacions observades a càrrec del Contractista.

CONTROL DE L'OBRA ACABADA. OPERACIONS DE CONTROL:

Els punts de control més destacables són els següents:

Inspecció visual de la unitat acabada.

- En el control es seguiran els criteris indicats en l'article 7.4 de la part I del CTE.
- Prova d'estanqueïtat de façana pel mètode de ruixament directe UNE-EN 13051.

CONTROL DE L'OBRA ACABADA. CRITERIS DE PRESA DE MOSTRES:

Els controls s'han de realitzar segons les instruccions de la DF.

CONTROL DE L'OBRA ACABADA. INTERPRETACIÓ DE RESULTATS I ACTUACIONS EN CAS D'INCOMPLIMENT:

Correcció per part del contractista de les irregularitats observades.

No s'ha de permetre la continuació dels treballs fins que no estiguin solucionats els defectes d'execució.

## P6 TANCAMENTS I DIVISÒRIES

### P61 PARETS I ENVANS D'OBRA DE FÀBRICA

#### P618 PARETS DE BLOCS DE MORTER DE CIMENT

##### P6181- PARET DE TANCAMENT DE BLOCS DE MORTER DE CIMENT, EN URBANITZACIÓ

## 0.- ELEMENTOS QUE CONTEMPLA EL PLIEGO

P6181-PN01.

## 1.- DEFINICIÓ I CONDICIONS DE LES PARTIDES D'OBRA EXECUTADES

Formació de paret de 2,5 m d'alçària com a màxim, amb blocs de morter de ciment per a revestir o d'una o dues cares vistes, col·locats amb morter.

En actuacions de reparació, s'han considerat els graus de dificultat següents:

- Grau de dificultat associat a la mobilitat en l'actuació: - Sense dificultat de mobilitat: actuacions en què hi ha una interferència pròpia de l'entorn on es desenvolupen. - Amb dificultat de mobilitat: actuacions en entorns amb dificultat de mobilitat i/o amb el material aplegat lluny de la zona de treball: - Actuacions amb dificultat d'accessibilitat, per la poca mobilitat de la maquinària, per l'elevada presència de guals particulars i passos de vianants, per la impossibilitat d'ubicar una plataforma de treball lateral, per la impossibilitat d'ocupació de la calçada per fer l'aplec de materials que impliqui fer l'actuació per fases per tal de mantenir el pas de vianants i/o per estar en una zona amb tràfic rodat important - Actuacions en les què els materials estan aplegats lluny de la zona de treball per manca d'espai en la proximitat d'on s'executen les tasques.

- Grau de dificultat associat a l'àmbit de l'actuació en funció de l'amplària de la vorera, calçada o plataforma única

- Grau de dificultat associat a la presència d'elements externs a l'actuació: - Sense afectació per serveis o elements de mobiliari urbà: actuacions sense serveis (canalitzacions d'aigua, semàfors, enllumenat, etc.) ni elements urbans de grans dimensions (marquesines, mòduls d'aparcament de bicicletes, etc.) que interfereixin (o que puguin interferir) en les tasques - Amb afectació per serveis o elements de mobiliari urbà: actuacions amb serveis (canalitzacions d'aigua, semàfors, enllumenat, etc.) o elements urbans de grans dimensions (marquesines, mòduls d'aparcament de bicicletes, etc.) que interfereixen en les tasques.

- Grau de dificultat associat a l'abast de l'actuació

L'execució de la unitat d'obra inclou les operacions següents:

- Replanteig
- Col·locació de les mires en les cantonades i estesa del fil entre mires
- Col·locació de les peces
- Repàs dels junts i neteja del parament

### CONDICIONS GENERALS:

No pot ser estructural.

L'element ha de ser estable, resistent, pla i aplomat.

Les peces han d'estar col·locades a trencajunts i les filades han de ser horitzontals.

La paret ha d'estar formada per peces senceres, excepte a les singularitats, on poden haver-hi peces de mig bloc, si el tipus de bloc es foradat, o de 3/4 o mig bloc, si es massís.

A totes les singularitats, els junts han de coincidir amb el modulats general.

Els junts horitzontals han d'estar plens i enrasats i si el tipus de bloc és encadellat, els verticals, si la DF no fixa cap altra condició.

L'acord amb d'altres parets ha d'estar fet sense travar els blocs. La unió cal que estigui feta amb elements auxiliars, d'acord amb els criteris fixats per la DF.

Les peces que formen els brancals, els junts de control i l'acord amb d'altres parets i paredons, han d'estar reblerts de formigó en tota l'alçària de la paret.

Hi ha d'haver un junt de control a les cantonades.

En els acords amb un sostre o amb qualsevol altre element estructural superior, cal que hi hagi un espai de 2 cm entre l'última filada i aquell element. Aquest espai s'ha d'haver reblert amb un material d'elasticitat compatible amb la deformació prevista del sostre, un cop l'estructura hagi adoptat les deformacions previstes, i mai abans de 24 h d'haver fet la paret.

Les obertures han de portar una llinda resistent.

Si hi ha regates, cal que siguin fetes amb màquina.

Junts de control:

- Separació:  $\leq 12$  m,  $\leq 2 \times$  alçària paret
- Separació en zones de grau sísmic  $\geq VI$ :  $\leq 5$  m

Gruix dels junts:

- Verticals: 0,6 cm
- Horitzontals:  $\leq 1,2$  cm

Distància de l'última filada al sostre: 2 cm

Toleràncies d'execució:

- Replanteig d'eixos: - Parcial:  $\pm 10$  mm - Extrems:  $\pm 20$  mm
- Distància entre obertures:  $\pm 20$  mm
- Alçària:  $\pm 15$  mm/3 m,  $\pm 25$  mm/total
- Aplomat:  $\pm 10$  mm/3 m,  $\pm 30$  mm/total
- Gruix dels junts: - Horitzontals:  $\pm 2$  mm - Verticals:  $\pm 2$  mm
- Distància entre l'última filada i el sostre:  $\pm 5$  mm
- Planor de les filades: - Paret vista:  $\pm 5$  mm/2 m - Paret per a revestir:  $\pm 10$  mm/2 m
- Horitzontalitat de les filades:  $\pm 15$  mm/total - Paret vista:  $\pm 2$  mm/m - Paret per a revestir:  $\pm 3$  mm/m

## 2.- CONDICIONS DEL PROCÉS D'EXECUCIÓ

S'ha de treballar a una temperatura ambient que oscil·li entre els 5°C i els 40°C i sense pluges



si la paret és exterior. Si es sobrepassen aquests límits, s'ha de revisar l'obra executada 48 h abans i s'han d'enderrocar les parts afectades.

Si la paret és exterior i el vent superior a 50 km/h, s'han de suspendre els treballs i assegurar les parts que s'han fet.

L'obra s'ha d'aixecar, si és possible, per filades senceres.

S'ha d'humitejar el bloc per col·locar només a la zona dels junts. Si el bloc conté additiu hidrofugant no s'ha d'humitejar.

Les peces que s'han de reblir de formigó, han de tenir la humitat necessària, abans de l'abocada, perquè no absorbeixin l'aigua del formigó. Si el bloc conté additiu hidrofugant, no s'ha d'humitejar.

El formigó dels brancals, dels junts de control i dels acords, s'ha d'abocar cada 5 filades, com a màxim, i ha de quedar compactat i sense buits dintre de les peces.

### 3.- UNITAT I CRITERI D'AMIDAMENT

m2 de superfície amidada segons les especificacions de la DT.

Amb deducció de la superfície corresponent a obertures, d'acord amb els criteris següents:

- Obertures  $\leq 2$  m2: No es dedueixen
- Obertures  $> 2$  m2 i  $\leq 4$  m2: Es dedueixen el 50%
- Obertures  $> 4$  m2: Es dedueixen el 100%

Als forats que no es dedueixin, o que es dedueixin parcialment, l'amidament inclou la feina de fer els retorns, com brancals. En cas de deduir-se el 100% del forat cal amidar també aquests paraments. Aquests criteris inclouen la col·locació dels elements que configuren l'obertura, com és ara bastiments, excepte en el cas de forats de més de 4,00 m2 en què aquesta col·locació es compta a part.

### 4.- NORMATIVA DE COMPLIMENT OBLIGATORI

No hi ha normativa de compliment obligatori.

## P6 TANCAMENTS I DIVISÒRIES

### P61 PARETS I ENVANS D'OBRA DE FÀBRICA

#### P618 PARETS DE BLOCS DE MORTER DE CIMENT

##### P6182- PARET DE TANCAMENT DE BLOCS DE MORTER DE CIMENT

### 0.- ELEMENTOS QUE CONTEMPLA EL PLIEGO

#### P6182-PN01.

#### 1.- DEFINICIÓ I CONDICIONS DE LES PARTIDES D'OBRA EXECUTADES

Formació de parets i envans de blocs de morter de ciment i blocs de morter de ciment hidròfug, col·locats amb morter.

S'han considerat els tipus següents:

- Formació de paredó o paret de tancament o divisòria, recolzat amb blocs per a revestir o d'una o dues cares vistes
- Formació de paredó o paret de tancament passant amb blocs per a revestir o d'una cara vista
- Formació de paret de tancament amb blocs encadellats d'una o dues cares vistes

L'execució de la unitat d'obra inclou les operacions següents:

- Replanteig
- Col·locació de les mires en les cantonades i estesa del fil entre mires
- Col·locació de les peces
- Repàs dels junts i neteja del parament

#### CONDICIONS GENERALS:

No pot ser estructural.

La paret ha de ser resistent a les accions laterals previstes d'acord l'article 5.4 del CTE-DB-F i la DT del projecte.

L'element ha de ser estable, resistent, pla i aplomat.

A totes les singularitats, els junts han de coincidir amb el modul general.

Els junts dilatació han de complir l'article 2.2 i la taula 2.1 del DB-SE-F.

Gruix dels junts:

- Morter ordinari o lleuger (UNE-EN 998-2): 8-15 mm
- Morter de junt prim (UNE-EN 998-2): 1- 3 mm

Distància de l'última filada al sostre: 2 cm

## Toleràncies d'execució:

- Replanteig d'eixos parcials: - Pilar:  $\pm 20$  mm - Paredó o paret:  $\pm 10$  mm
- Replanteig d'eixos extrems: - Pilar:  $\pm 40$  mm - Paredó o paret:  $\pm 20$  mm
- Planor: - Paret vista:  $\pm 5$  mm/2 m - Paret per a revestir:  $\pm 10$  mm/2 m
- Horitzontalitat de les filades: - Paret vista:  $\pm 2$  mm/2 m;  $\pm 15$  mm/total - Paret per revestir:  $\pm 3$  mm/2 m;  $\pm 15$  mm/total
- Alçària:  $\pm 15$  mm/3 m,  $\pm 25$  mm/total
- Aplomat:  $\pm 10$  mm/3 m,  $\pm 30$  mm/total
- Gruix dels junts: - Horitzontals:  $+ 2$  mm - Verticals:  $\pm 2$  mm
- Distància entre l'última filada i el sostre:  $\pm 5$  mm
- Distància entre obertures:  $\pm 20$  mm

## PARET O PAREDÓ:

Les peces han d'estar col·locades a trencajunts i les filades han de ser horitzontals.

La paret ha d'estar formada per peces senceres, excepte a les singularitats, on poden haver-hi peces de mig bloc, si el tipus de bloc es foradat, o de 3/4 o mig bloc, si es massís.

Els junts horitzontals han d'estar plens i enrasats i si el tipus de bloc és encadellat, els verticals, si la DF no fixa cap altra condició.

Si hi ha regates, cal que siguin fetes amb màquina.

Les dimensions de les regates han complir amb les especificacions del article 4.6.6 i de la taula 4.8 del DB-SE-F

En els acords amb un sostre o amb qualsevol altre element estructural superior, cal que hi hagi un espai de 2 cm entre l'última filada i aquell element. Aquest espai s'ha d'haver reblert amb un material d'elasticitat compatible amb la deformació prevista del sostre, un cop l'estructura hagi adoptat les deformacions previstes, i mai abans de 24 h d'haver fet la paret.

En les cantonades i trobades amb d'altres parets, el cavalcament de les peces no ha de ser més petit que el través de la peça.

Cavalcament de la peça en una filada:  $\geq 0,4 \times$  gruix de la peça,  $\geq 40$  mm

## PARET O PAREDÓ (EXCEPTE LES DE BLOC ENCADELLAT):

L'acord amb d'altres parets ha d'estar fet sense travar els blocs. La unió cal que estigui feta amb elements auxiliars, d'acord amb els criteris fixats per la DF.

Hi ha d'haver un junt de control a les cantonades.

Les peces que formen els brancals, els junts de control i l'acord amb d'altres parets i paredons, han d'estar reblerts de formigó en tota l'alçària de la paret.

Les obertures han de portar una llinda resistent.

Gruix dels junts:

- Verticals: 0,6 cm
- Horitzontals:  $\leq 1,2$  cm

## ELEMENTS DE BLOC ENCADELLAT:

La paret ha d'estar travada en els acords amb d'altres parets i pilars.

Els blocs han d'estar reblerts de formigó.

Han de tenir l'armadura necessària que garanteixi una estabilitat i resistència correctes.

Gruix dels junts verticals:  $\leq 1,2$  cm

## PAREDÓ O PARET DE TANCAMENT PASSANT:

Ha d'estar ancorada a la paret de suport amb connectors que han de complir les especificacions fixades al seu plec de condicions.

Cal que estigui recolzada sobre un element resistent cada dues plantes o a 800 cm d'alçària, com a màxim, si la DF no fixa cap altra condició.

Cada 5 filades, com a màxim, hi ha d'haver un element formigonat i armat.

## 2.- CONDICIONS DEL PROCÉS D'EXECUCIÓ

S'ha de treballar a una temperatura ambient que oscil·li entre els 5°C i els 40°C i sense pluges si la paret és exterior. Si es sobrepassen aquests límits, s'ha de revisar l'obra executada 48 h abans i s'han d'enderrocar les parts afectades.

Si la paret és exterior i el vent superior a 50 km/h, s'han de suspendre els treballs i assegurar les parts que s'han fet.

L'obra s'ha d'aixecar, si és possible, per filades senceres.

S'ha d'humitejar el bloc per col·locar només a la zona dels junts. Si el bloc conté additiu hidrofugant no s'ha d'humitejar.

Les peces que s'han de reblir de formigó, han de tenir la humitat necessària, abans de l'abocada, perquè no absorbeixin l'aigua del formigó. Si el bloc conté additiu hidrofugant, no s'ha d'humitejar. El formigó dels brancals, dels junts de control i dels acords, s'ha d'abocar cada 5 filades, com a màxim, i ha de quedar compactat i sense buits dintre de les peces.

Les condicions d'execució han de complir amb l'article 7 i 8 del DB-SE-F.

## 3.- UNITAT I CRITERI D'AMIDAMENT

## PARET O PAREDÓ:

m2 de superfície amidada segons les especificacions de la DT.

## PARET O PAREDÓ (EXCEPTE LES DE BLOC ENCADELLAT):

Amb deducció del volum corresponent a obertures, d'acord amb els criteris següents:

- Obertures  $\leq 2$  m2: No es dedueixen
- Obertures  $> 2$  m2 i  $\leq 4$  m2: Es dedueixen el 50%

- Obertures > 4 m2: Es dedueixen el 100%

Als forats que no es dedueixin, o que es dedueixin parcialment, l'amidament inclou la feina de fer els retorns, com brancals. En cas de deduir-se el 100% del forat cal amidar també aquests paraments. Aquests criteris inclouen la col·locació dels elements que configuren l'obertura, com és ara bastiments, excepte en el cas de forats de més de 4,00 m2 en què aquesta col·locació es compta a part.

Inclouen l'execució de tots els treballs necessaris per a resoldre l'obertura, pel què fa a brancals i ampit, i s'utilitzaran, si cal, materials diferents dels que normalment conformen la unitat.

#### 4.- NORMATIVA DE COMPLIMENT OBLIGATORI

Documento Básico de Seguridad estructural Fábrica DB-SE-F, parte II del CTE, aprobado por el Real Decreto 314/2006.

#### 5.- CONDICIONS DE CONTROL D'EXECUCIÓ I DE L'OBRA ACABADA

##### CONTROL D'EXECUCIÓ. OPERACIONS DE CONTROL:

El control de l'execució de les obres es realitzarà d'acord amb les especificacions del projecte, els seus annexes i modificacions autoritzades per la DF i les instruccions del director de l'execució de l'obra, conforme al indicat en l'article 7.3 de la part I del CTE i demés normativa vigent d'aplicació.

Sense caràcter limitatiu, els punts de control més destacables són els següents:

- Comprovació del replanteig de la planta i de l'alçat dels tancaments.
- Col·locació i aplomat de les mires en les cantonades i estesa del fil entre mires.
- Replanteig de les peces
- Control de col·locació de les peces.
- Inspecció abans, durant i després de l'execució de les parets de càrrega de blocs dels següents punts:
  - Humitat dels blocs
  - Obertures
  - Travat
  - Junts de control
- Presa de coordenades i cotes de totes les parets.
- Repàs dels junts i neteja del parament

##### CONTROL DE L'OBRA ACABADA. OPERACIONS DE CONTROL:

Inspecció visual de la unitat acabada.

- En el control es seguiran els criteris indicats en l'article 7.4 de la part I del CTE.
- Prova d'estanqueïtat de façana pel mètode de ruixament directe UNE-EN 13051.

##### CRITERIS DE PRESA DE MOSTRES:

Els controls s'han de realitzar segons les instruccions de la DF.

##### CONTROL D'EXECUCIÓ. INTERPRETACIÓ DE RESULTATS I ACTUACIONS EN CAS D'INCOMPLIMENT:

Quan s'observin irregularitats de replanteig, s'hauran de corregir abans d'aixecar el mur.

No s'ha de permetre la continuació dels treballs fins que no estiguin solucionats els defectes d'execució.

Suspensió dels treballs i correcció de les desviacions observades a càrrec del Contractista.

##### CONTROL DE L'OBRA ACABADA. INTERPRETACIÓ DE RESULTATS I ACTUACIONS EN CAS D'INCOMPLIMENT:

Correcció per part del contractista de les irregularitats observades.

## P6 TANCAMENTS I DIVISÒRIES

### P63 TANCAMENTS DE PLAQUES CONFORMADES

#### P63A- TANCAMENT DE PLAQUES PREFABRICADES DE FORMIGÓ ARMAT

##### 0.- ELEMENTOS QUE CONTEMPLA EL PLIEGO

P63A-PN02,P63A-PN04,P63A-PN06.

##### 1.- DEFINICIÓ I CONDICIONS DE LES PARTIDES D'OBRA EXECUTADES

Formació d'element de tancament mitjançant plaques prefabricades de formigó.

S'han considerat els elements següents:

- Plaques conformades llises de formigó armat
- Plaques conformades nervades de formigó armat
- Plaques alveolades de formigó pretesat
- Plaques de ciment reforçat amb fibra de vidre (GRC)

L'execució de la unitat d'obra inclou les operacions següents:

- Replanteig
- Col·locació de les plaques
- Fixació amb els elements de l'estructura

**CONDICIONS GENERALS:**

El conjunt ha de quedar aplomat i ben ancorat al suport.

El conjunt acabat ha de tenir un color i una textura uniforme.

Les plaques han d'estar alineades en la direcció vertical i en la direcció horitzontal.

Han de quedar ben encaixades entre elles en els acords laterals.

El conjunt dels elements col·locats ha de ser estanc.

La part superior ha d'estar protegida de l'entrada d'aigua amb peces especials.

Els acords en cantonada entre les plaques s'ha de fer amb peces especials, bisellades, escairades o corbades.

Totes les fixacions han d'estar a la part interior.

Les unions laterals entre plaques han de quedar protegides en el sentit del recorregut de l'aigua i del vent dominant.

Els junts han de quedar segellats amb un material que garanteixi l'estanquitat del conjunt.

Punts de fixació per placa:  $\geq 2$

Toleràncies d'execució:

- Aplomat entre dues plaques consecutives:  $\pm 5$  mm
- Aplomat total:  $\pm 20$  mm
- Paral·lelisme entre dues plaques consecutives:  $\pm 5$  mm
- Paral·lelisme del conjunt de plaques:  $\pm 10$  mm
- Nivell entre dues plaques consecutives:  $\pm 2$  mm
- Nivell entre les plaques d'una filada:  $\pm 10$  mm

Les toleràncies d'execució han de complir l'especificat en l'annex 14 del CODI ESTRUCTURAL.

**2.- CONDICIONS DEL PROCÉS D'EXECUCIÓ**

S'han d'aturar els treballs quan la velocitat del vent sigui superior a 50 km/h o plogui. Si un cop realitzats els treballs es donen aquestes condicions, s'han de revisar i assegurar les parts fetes.

Les plaques han de col·locar-se a partir del punt més baix.

Els junts entre plaques s'han de protegir amb un segellat impermeabilitzant després que les plaques s'hagin fixat a l'estructura.

Les plaques han de quedar fixades com a mínim a nivell del fonaments i en el coronament a nivell de la coberta.

**3.- UNITAT I CRITERI D'AMIDAMENT**

m2 de superfície amidada segons les especificacions de la DT.

**4.- NORMATIVA DE COMPLIMENT OBLIGATORI**

Real Decreto 470/2021, de 29 de junio, por el que se aprueba el Código Estructural.

**5.- CONDICIONS DE CONTROL D'EXECUCIÓ I DE L'OBRA ACABADA**

- En el control es seguiran els criteris indicats en l'article 7.4 de la part I del CTE.
- Segons les indicacions de la DF.

**P6 TANCAMENTS I DIVISÒRIES****P64 TANCAMENTS DE PLANXES METÀL·LIQUES****P640- PORTA PER A TANCAMENTS DE PLANXES METÀL·LIQUES****0.- ELEMENTOS QUE CONTEMPLA EL PLIEGO****P640-PN01.****1.- DEFINICIÓ I CONDICIONS DE LES PARTIDES D'OBRA EXECUTADES**

Porta de planxa d'acer galvanitzat emmarcada en un bastiment de tub d'acer galvanitzat, col·locada sobre muntants de suport de tanca mòbil, amb tots els mecanismes per a un funcionament correcte d'obertura i tancament.

L'execució de la unitat d'obra inclou les operacions següents:

- Replanteig
- Muntatge de la porta
- Falcat provisional
- Neteja i protecció

**CONDICIONS GENERALS:**

Ha d'obrir i tancar correctament.

Ha de quedar ben aplomat i al nivell previst.

El conjunt no ha de tenir deformacions, cops, despreniments ni d'altres defectes superficials que perjudiquin el seu funcionament correcte.

El bastiment ha d'estar travat a l'obra per mitjà d'ancoratges galvanitzats.

Distància entre els ancoratges galvanitzats:  $\leq 60$  cm

Distància d'ancoratges galvanitzats als extrems:  $\leq 30$  cm

Toleràncies d'execució:

- Replanteig:  $\pm 10$  mm

- Nivell:  $\pm 3$  mm

- Aplomat:  $\pm 3$  mm

## 2.- CONDICIONS DEL PROCÉS D'EXECUCIÓ

No hi han condicions específiques del procés d'execució.

## 3.- UNITAT I CRITERI D'AMIDAMENT

Unitat mesurada segons les especificacions de la DT.

## 4.- NORMATIVA DE COMPLIMENT OBLIGATORI

No hi ha normativa de compliment obligatori.

---

# P6 TANCAMENTS I DIVISÒRIES

## P65 TANCAMENTS I DIVISÒRIES DE GUIX LAMINAT

### P653- ENVÀ DE PLAQUES DE GUIX LAMINAT

#### 0.- ELEMENTOS QUE CONTEMPLA EL PLIEGO

P653-8N46,P653-PN08,P653-8N45,P653-PN06,P653-8N44,P653-PN07,P653-PN01,P653-PN02,P653-PN03.

#### 1.- DEFINICIÓ I CONDICIONS DE LES PARTIDES D'OBRA EXECUTADES

Formació d'envans de plaques de guix laminat, amb perfil·leria de planxa d'acer galvanitzat amb muntants de diferents seccions i aplacat amb plaques de guix laminat fixades mecànicament.

L'execució de la unitat d'obra inclou les operacions següents:

- Replanteig dels perfils de l'entramat
- Col·locació i fixació dels perfils al parament
- Col·locació banda acústica
- Preparació de l'aïllament (retalls, etc.) i col·locació, en el seu cas
- Replanteig dels perfils
- Col·locació aplomat o anivellat i fixació dels perfils
- Col·locació d'aïllament tèrmic, si és el cas
- Preparació de les plaques (talls, forats, etc.)
- Replanteig de l'especejament en el parament
- Fixació de les plaques als perfils
- Segellat dels junts
- Retirada de l'obra de les restes d'embalatges, retalls, etc

#### CONDICIONS GENERALS:

El conjunt de l'aplacat ha de ser estable i indeformable a les accions previstes (vent, etc). Ha de formar una superfície plana i contínua que ha de quedar al nivell previst.

En el revestiment acabat no hi ha d'haver peces esquerdades, trencades ni defectes apreciables en les làmines de paper.

Si el sistema és fix, tots els junts, les arestes de cantonades i els racons han d'estar segellats degudament amb màstic per a junts.

L'especejament ha de complir les especificacions subjectives requerides per la DF. En qualsevol cas no quedaran tires de menys de 40cm.

Quan la placa no arribi a cobrir tota l'alçària, s'han de col·locar alternades, per tal d'evitar la continuïtat dels junts horitzontals.

Els junts han de coincidir sempre amb elements portants.

El conjunt ha de quedar aplomat i ben ancorat al suport.

Les plaques han d'estar alineades en la direcció vertical i en la direcció horitzontal.

El conjunt dels elements col·locats ha de ser estanc.

El conjunt acabat ha de tenir un color uniforme.

Ha de tenir un aspecte uniforme, aplomat i sense defectes.

En aplacats a dues cares, els junts verticals d'ambdós costats no han de coincidir en el mateix muntant.

Ajust entre les plaques:  $\leq 2$  mm

Distància entre cargols del mateix muntant: 25 cm

Distància dels cargols a les vores de les plaques: 15 mm

Toleràncies d'execució:

- Replanteig parcial:  $\pm 2$  mm

- Replanteig total:  $\pm 2$  mm

- Planor:  $\pm 5$  mm/2 m

- Aplomat:  $\pm 5$  mm/3 m

- Ajust entre plaques:  $\pm 1$  mm

- Distància dels cargols a les vores de les plaques:  $\pm 5$  mm

## 2.- CONDICIONS DEL PROCÉS D'EXECUCIÓ

Per a iniciar-ne l'execució cal que la coberta i el tancament de l'edifici s'hagin acabat, inclosa la fusteria dels buits d'obra que quedin en l'àmbit d'actuació.

Per a l'execució de les cantonades i acords de paraments, els perfils de terra i sostre s'han de tallar perpendicularment a la seva directriu per resoldre l'acord per testa, comptant però, amb els gruixos de les plaques que hagin de passar.

Queden expressament proscrietes les trobades a biaix de cartabó en el muntatge de la perfil·leria. La manipulació de les plaques (talls, forats per a instal·lacions, etc.) s'ha de fer abans de fixar-les al suport.

Els cargols han d'entrar perpendicularment al pla de la placa, i la penetració del cap ha de ser la correcta.

L'ordre d'execució de les feines ha de ser l'indicat en el primer apartat, on s'enumeren les operacions incloses a la unitat d'obra.

Després d'executar cadascuna de les operacions del muntatge de l'envà, i abans de fer una operació que ocultï el resultat d'aquesta, s'ha de permetre a la DF doni la conformitat de les tasques realitzades.

## 3.- UNITAT I CRITERI D'AMIDAMENT

m<sup>2</sup> de superfície amidada segons les especificacions de la DT.

Amb deducció de la superfície corresponent a obertures, d'acord amb els criteris següents:

- Obertures  $\leq 1$  m<sup>2</sup>: No es dedueixen.

- Obertures  $> 1$  m<sup>2</sup>: Es dedueix el 100%.

## 4.- NORMATIVA DE COMPLIMENT OBLIGATORI

No hi ha normativa de compliment obligatori.

## 5.- CONDICIONS DE CONTROL D'EXECUCIÓ I DE L'OBRA ACABADA

CONTROL D'EXECUCIÓ. OPERACIONS DE CONTROL:

Els punts de control més destacables són els següents:

- Inspecció visual del material abans de la seva col·locació, rebutjant les peces malmeses

- Replanteig inicial

- Inspecció visual del procediment d'execució, amb especial atenció a la col·locació de l'entramat metàl·lic.

- Comprovació de la geometria del parament vertical

CONTROL DE L'OBRA ACABADA. OPERACIONS DE CONTROL:

Els punts de control més destacables són els següents:

Es comprovarà que s'han adoptat les mesures necessàries per assegurar la compatibilitat entre els diferents productes, elements i sistemes constructius.

Inspecció visual de la unitat acabada.

- En el control es seguiran els criteris indicats en l'article 7.4 de la part I del CTE.

- Prova d'estanqueïtat de façana pel mètode de ruixament directe UNE-EN 13051.

CRITERIS DE PRESA DE MOSTRES:

Els controls s'han de realitzar segons les instruccions de la DF.

INTERPRETACIÓ DE RESULTATS I ACTUACIONS EN CAS D'INCOMPLIMENT:

Correcció per part del contractista de les irregularitats observades.

No es permetrà la continuació dels treballs fins que no estiguin solucionats els errors d'execució.

## P6 TANCAMENTS I DIVISÒRIES

### P65 TANCAMENTS I DIVISÒRIES DE GUIX LAMINAT

#### P654 EXTRADOSSAT AMB PLACA DE GUIX LAMINAT, COL·LOCADA SOBRE PERFILERIA

##### P654- EXTRADOSSAT AUTOPORTANT DE CARTRO GUIX

P654-PN06 - DTH08 - Extradossat Autoportant de cartro guix Hidròfug (15+15) 90 (H/600)

e.: 120mm | EI-30 | ?RA: 18 | ?RA tr: 18 | Alt. Màx.: 4,60m

Subministrament i col·locació d'extradossat autoportant de plaques de guix laminat format per 2 plaques de cartró guix Hidròfug (H) tipus Pladur / Placo / Knauf o equivalent, de 15 mm de gruix, cargolades a un costat de l'estructura d'acer galvanitzat, a base de muntants i canals en "H" de 90 mm d'ample amb una modulació de 600mm e/e. Ànima de l'estructura reblerta en la seva totalitat amb llana mineral.

Inclou reforç de planxa d'acer galvanitzat o supot universal de fusta, col·locat a l'interior de l'envà de guix laminat, per penjar mobiliari, equipament i/o accessoris, mitjançant un suport universal W234E de KNAUF o equivalent, amb tauler de fusta laminada, fixat mitjançant perfil·leria específica, de planxa d'acer galvanitzat, als muntants; segons prescripcions del fabricant.

Sistema homologat de la marca Pladur/ Placo / Knauf o equivalent, totalment acabat amb Nivell de Qualitat (Q1) per a acabats. Muntatge segons recomanacions del fabricant i instal·lador, per a la norma UNE 102043 i requisits CTE.

Tot segons normativa d'aplicació i/o plànols de projecte, inclosos tots aquells materials, elements, accessoris, mitjans auxiliars i recursos necessaris per a deixar la partida totalment acabada.

#### 1.- DEFINICIÓ I CONDICIONS DE LES PARTIDES D'OBRA EXECUTADES

Formació d'envans de plaques de guix laminat, amb perfil·leria de planxa d'acer galvanitzat amb muntants de diferents seccions i aplacat amb plaques de guix laminat fixades mecànicament.

L'execució de la unitat d'obra inclou les operacions següents:

- Replanteig dels perfils de l'entramat
- Col·locació i fixació dels perfils al parament
- Col·locació banda acústica
- Preparació de l'aïllament (retalls, etc.) i col·locació, en el seu cas
- Replanteig dels perfils
- Col·locació aplomat o anivellat i fixació dels perfils
- Col·locació d'aïllament tèrmic, si és el cas
- Preparació de les plaques (talls, forats, etc.)
- Replanteig de l'especejament en el parament
- Fixació de les plaques als perfils
- Segellat dels junts
- Retirada de l'obra de les restes d'embalatges, retalls, etc

#### CONDICIONS GENERALS:

El conjunt de l'aplatat ha de ser estable i indeformable a les accions previstes (vent, etc). Ha de formar una superfície plana i contínua que ha de quedar al nivell previst.

En el revestiment acabat no hi ha d'haver peces esquerdades, trencades ni defectes apreciables en les làmines de paper.

Si el sistema és fix, tots els junts, les arestes de cantonades i els racons han d'estar segellats degudament amb màstic per a junts.

L'especejament ha de complir les especificacions subjectives requerides per la DF. En qualsevol cas no quedaran tires de menys de 40cm.

Quan la placa no arribi a cobrir tota l'alçària, s'han de col·locar alternades, per tal d'evitar la continuïtat dels junts horitzontals.

Els junts han de coincidir sempre amb elements portants.

El conjunt ha de quedar aplomat i ben ancorat al suport.

Les plaques han d'estar alineades en la direcció vertical i en la direcció horitzontal.

El conjunt dels elements col·locats ha de ser estanc.

El conjunt acabat ha de tenir un color uniforme.

Ha de tenir un aspecte uniforme, aplomat i sense defectes.

En aplacats a dues cares, els junts verticals d'ambdós costats no han de coincidir en el mateix muntant.

Ajust entre les plaques:  $\leq 2$  mm

Distància entre cargols del mateix muntant: 25 cm

Distància dels cargols a les vores de les plaques: 15 mm

Toleràncies d'execució:

- Replanteig parcial:  $\pm 2$  mm
- Replanteig total:  $\pm 2$  mm
- Planor:  $\pm 5$  mm/2 m
- Aplomat:  $\pm 5$  mm/3 m
- Ajust entre plaques:  $\pm 1$  mm
- Distància dels cargols a les vores de les plaques:  $\pm 5$  mm

#### 2.- CONDICIONS DEL PROCÉS D'EXECUCIÓ

Per a iniciar-ne l'execució cal que la coberta i el tancament de l'edifici s'hagin acabat, inclosa la fusteria dels buits d'obra que quedin en l'àmbit d'actuació.

Per a l'execució de les cantonades i acords de paraments, els perfils de terra i sostre s'han de tallar perpendicularment a la seva directriu per resoldre l'acord per testa, comptant però, amb els gruixos de les plaques que hagin de passar.

Queden expressament proscrietes les trobades a biaix de cartabó en el muntatge de la perfil·leria.

La manipulació de les plaques (talls, forats per a instal·lacions, etc.) s'ha de fer abans de fixar-les al suport.

Els cargols han d'entrar perpendicularment al pla de la placa, i la penetració del cap ha de ser la correcta.

L'ordre d'execució de les feines ha de ser l'indicat en el primer apartat, on s'enumeren les operacions incloses a la unitat d'obra.

Després d'executar cadascuna de les operacions del muntatge de l'envà, i abans de fer una operació que ocult el resultat

d'aquesta, s'ha de permetre a la DF doni la conformitat de les tasques realitzades.

### 3.- UNITAT I CRITERI D'AMIDAMENT

m2 de superfície amidada segons les especificacions de la DT.

Amb deducció de la superfície corresponent a obertures, d'acord amb els criteris següents:

- Obertures  $\leq 2$  m2: No es dedueixen
- Obertures  $> 2$  m2 i  $\leq 4$  m2: Es dedueixen el 50%
- Obertures  $> 4$  m2: Es dedueixen el 100%

Aquests criteris inclouen la col·locació dels elements que configuren l'obertura, com és ara bastiments, excepte en el cas de forats de més de 4,00 m2 en què aquesta col·locació es compta a part.

### 4.- NORMATIVA DE COMPLIMENT OBLIGATORI

No hi ha normativa de compliment obligatori.

### 5.- CONDICIONS DE CONTROL D'EXECUCIÓ I DE L'OBRA ACABADA

#### CONTROL D'EXECUCIÓ. OPERACIONS DE CONTROL:

Els punts de control més destacables són els següents:

- Inspecció visual del material abans de la seva col·locació, rebutjant les peces malmeses
- Replanteig inicial
- Inspecció visual del procediment d'execució, amb especial atenció a la col·locació de l'entramat metàl·lic.
- Comprovació de la geometria del parament vertical

#### CONTROL DE L'OBRA ACABADA. OPERACIONS DE CONTROL:

Els punts de control més destacables són els següents:

Es comprovarà que s'han adoptat les mesures necessàries per assegurar la compatibilitat entre els diferents productes, elements i sistemes constructius.

Inspecció visual de la unitat acabada.

- En el control es seguiran els criteris indicats en l'article 7.4 de la part I del CTE.
- Prova d'estanqueïtat de façana pel mètode de ruixament directe UNE-EN 13051.

#### CRITERIS DE PRESA DE MOSTRES:

Els controls s'han de realitzar segons les instruccions de la DF.

#### INTERPRETACIÓ DE RESULTATS I ACTUACIONS EN CAS D'INCOMPLIMENT:

Correcció per part del contractista de les irregularitats observades.

No es permetrà la continuació dels treballs fins que no estiguin solucionats els errors d'execució.

---

## P6 TANCAMENTS I DIVISÒRIES

### P66 DIVISÒRIES AMB MAMPARES

#### P660- MAMPARES DIVISÒRIES AMB PERFILS D'ALUMINI ANODITZAT, FIXES COL·LOCADES

#### 0.- ELEMENTOS QUE CONTEMPLA EL PLIEGO

P660-PN01,P660-PN02,P660-PN04,P660-PN07,P660-PN09,P660-PN05,P660-PN06,P660-PN10,P660-PN11,P660-PN12.

#### 1.- DEFINICIÓ I CONDICIONS DE LES PARTIDES D'OBRA EXECUTADES

Envà format per un bastidor metàl·lic, generalment de perfils especials d'acer o d'alumini, cobert amb planxes d'aglomerat de fusta, plàstic, vidre o d'altres, que serveix per dividir locals.

S'han considerat els tipus següents:

- Mampares amb perfils d'acer
- Mampares amb perfils d'alumini
- Portes per a mampares

La unitat d'obra comprèn les operacions següents:

- Replanteig
- Col·locació del bastidor
- Col·locació de l'emplafonat
- Muntatge de les portes
- Acabament i neteja

#### CONDICIONS GENERALS:

El conjunt acabat ha de ser estable.

No s'han d'utilitzar per alçades superiors a 3,5 m.

Entre els perfils metàl·lics i el sostres ha de quedar col·locat un perfil continu de cautxú o material elàstic per absorbir els moviments.

Els perfils verticals i horitzontals intermitjos han de quedar nivellats i tensats mitjançant els



tensors disposats en els perfils horitzontals superiors.

La resta de perfils complementaris han d'anar fixats als perfils bàsics mitjançant visos de pressió col·locats cada 25 cm com a màxim.

El conjunt ha de quedar pla i aplomat.

La superfície d'acabat dels panells ha de ser plana i uniforme, sense defectes en el seu revestiment.

Les fixacions dels perfils s'han de col·locar en els forats previstos.

Les característiques generals en quan a especificacions dels perfils, així com dels elements d'acoblament, tensors, pomelles, etc., corresponents a les mampares d'acer i a les mampares d'aliatges lleugers, han de ser les indicades per les "Normas Tecnológicas de la Edificación" PMA i PML, respectivament.

Toleràncies d'execució:

- Replanteig:  $\pm 20$  mm

- Aplomat:  $\pm 5$  mm

## 2.- CONDICIONS DEL PROCÉS D'EXECUCIÓ

No hi han condicions específiques del procés d'execució.

## 3.- UNITAT I CRITERI D'AMIDAMENT

m2 de superfície amidada segons les especificacions de la DT.

El preu ha d'incloure el replanteig, col·locació del bastidor i emplafonat, i totes les operacions necessàries pel seu correcte acabament.

## 4.- NORMATIVA DE COMPLIMENT OBLIGATORI

Orden de 3 de agosto de 1976, por la que se aprueba la Norma Tecnológica de la Edificación.

NTE-PML/1976: Particiones. Mamparas. Aleaciones ligeras.

## P6 TANCAMENTS I DIVISÒRIES

### P66 DIVISÒRIES AMB MAMPARES

#### P662- MAMPARA DIVISÒRIA DE PLAQUES SINTÈTIQUES

## 0.- ELEMENTOS QUE CONTEMPLA EL PLIEGO

P662-PN01,P662-PN03.

## 1.- DEFINICIÓ I CONDICIONS DE LES PARTIDES D'OBRA EXECUTADES

Mampares per a formació de cabines sanitàries amb taulers de resines fenòliques (HPL) muntades amb accessoris d'acer inoxidable.

S'han considerat les unitats d'obra següents:

- Mòdul frontal de cabina sanitària compostat per una porta i un lateral fix

- Mampara fixa per a divisòria entre cabines sanitàries

La unitat d'obra comprèn les operacions següents:

- Replanteig

- Col·locació dels elements de suport

- Col·locació dels taulers

- Muntatge de les portes i els seus accessoris

- Acabament i neteja

## CONDICIONS GENERALS:

El conjunt acabat ha de ser estable.

La superfície d'acabat dels panells ha de ser plana i uniforme, sense defectes en el seu revestiment.

Les fixacions dels perfils s'han de col·locar en els forats previstos.

Toleràncies d'execució:

- Replanteig:  $\pm 20$  mm

- Aplomat:  $\pm 5$  mm

## 2.- CONDICIONS DEL PROCÉS D'EXECUCIÓ

No hi han condicions específiques del procés d'execució.

## 3.- UNITAT I CRITERI D'AMIDAMENT

Unitat de quantitat realment col·locada a l'obra segons les especificacions de la DT, i aprovada per la DF.

## 4.- NORMATIVA DE COMPLIMENT OBLIGATORI

No hi ha normativa de compliment obligatori.

## **P6 TANCAMENTS I DIVISÒRIES**

### **P69 GELOSIES I BALUSTRADES**

#### **P69R- REVESTIMENT MODULAR LLEUGER PER A FAÇANA, COL·LOCAT**

##### **0.- ELEMENTOS QUE CONTEMPLA EL PLIEGO**

P69R-PN01,P69R-PN03.

##### **1.- DEFINICIÓ I CONDICIONS DE LES PARTIDES D'OBRA EXECUTADES**

Persianes de llibret, persianes replegables horitzontalment i gelosies, col·locades sobre fàbrica. S'han considerat els tipus següents:

- Persiana de llibret practicable, amb lamel·les fixes o mòbils
- Persiana de gelosia amb lamel·les mòbils

S'han considerat els materials següents:

- Acer

L'execució de la unitat d'obra inclou les operacions següents:

- Replanteig
- Fixació dels suports o ancoratges
- Muntatge de la persiana
- Col·locació de mecanismes de tancament i subjecció

##### **CONDICIONS GENERALS:**

Han d'estar ben aplomades, sense deformacions dels angles, i al nivell i al plà previstos.

Toleràncies d'execució:

- Replanteig:  $\pm 10$  mm
- Nivell previst:  $\pm 5$  mm
- Horitzontalitat:  $\pm 1$  mm
- Pla previst de la persiana respecte a la paret:  $\pm 2$  mm

##### **PERSIANES GELOSIES FIXES:**

Han d'estar travades a l'obra amb ancoratges galvanitzats o altres fixacions, d'acord amb la DF, separats 60 cm com a màxim, i a menys de 30 cm dels extrems.

##### **2.- CONDICIONS DEL PROCÉS D'EXECUCIÓ**

S'ha de preveure els gruixos dels acabats de la paret a la que estigui subjecte.

S'ha de col·locar amb l'ajut d'elements que garanteixin la protecció de la persiana contra impactes durant tot el procés constructiu.

##### **3.- UNITAT I CRITERI D'AMIDAMENT**

m2 de superfície amidada segons les especificacions de la DT.

##### **4.- NORMATIVA DE COMPLIMENT OBLIGATORI**

No hi ha normativa de compliment obligatori.

---

## **P7 IMPERMEABILITZACIONS, AÏLLAMENTS I FORMACIÓ DE JUNTS**

### **P71 MEMBRANES AMB LÀMINES BITUMINOSES NO PROTEGIDES**

#### **P713- MEMBRANA NO ADHERIDA DE LÀMINES BITUMINOSES NO PROTEGIDES**

##### **0.- ELEMENTOS QUE CONTEMPLA EL PLIEGO**

P713-PN01,P713-PN02.

##### **1.- DEFINICIÓ I CONDICIONS DE LES PARTIDES D'OBRA EXECUTADES**

Impermeabilització de cobertes amb membranes impermeables de varies capes formades amb materials bituminosos, sense protecció o amb autoprotecció mineral o metàl·lica, els de la capa exterior o

reparació de membranes existents amb làmines bituminoses.

S'han considerat els tipus de membranes següents:

Membranes no protegides col·locades adherides:

- PA-2: Dues làmines LBM-24 adherides entre elles i al suport amb oxiasfalt
- PA-3: Tres làmines LO-30-FV, adherides entre elles i al suport amb oxiasfalt i recobertes amb una capa d'oxiasfalt.
- PA-5: Dues capes de mastic modificat MM-IIB amb una làmina d'alumini de 50 micres, intercalada
- PA-6: Una làmina LBM-40 adherida al suport en calent
- PA-7: Dues làmines LO-40, adherides entre elles i al suport, en calent
- PA-8: Dues làmines LBM-30, adherides entre elles i al suport en calent
- PA-9: Una làmina LBM-48 adherida al suport en calent

Membranes no protegides col·locades no adherides sobre làmina separadora:

- PN-1: Una làmina LBM-40
- PN-3: Una làmina LAM-3
- PN-6: Dues làmines LO-40, adherides entre elles en calent
- PN-7: Dues làmines LBM-30, adherides entre elles en calent
- PN-8: Una làmina LBM-48

L'execució de la unitat d'obra inclou les operacions següents:

Membranes adherides, no adherides:

- Neteja i preparació del suport
- Aplicació de la imprimació, en el seu cas
- Execució de la membrana per varies capes
- Resolució dels elements singulars (angles, junts, acords, etc.)
- Repàs dels junts

CONDICIONS GENERALS:

El conjunt de la membrana ha de cobrir tota la superfície per impermeabilitzar.

La membrana col·locada ha d'estar formada, en tota la seva extensió, per les capes superposades previstes.

Ha de tenir un aspecte superficial pla i regular.

Ha de ser estanca.

MEMBRANA FORMADA PER LÀMINES, ARMADURES BITUMINOSES O FULLS D'ALUMINI:

Totes les capes que formen la membrana han de quedar adherides entre elles.

La membrana col·locada no adherida, no ha de quedar adherida al suport, excepte en el perímetre i al voltant de tots els elements que la traspassin. Ha de quedar separada del suport per un feltre de polipropilè, la col·locació del qual ha de complir les especificacions fixades al seu plec de condicions. El feltre no ha d'impedir la fixació perimetral de la membrana.

Els acords de la membrana amb els paraments verticals han de ser aixamfranats o corbats.

Les làmines han de cavalcar entre elles i protegir el sentit del recorregut de l'aigua.

En les membranes formades per una sola làmina, aquests cavalcaments no han de coincidir amb els aiguafons ni amb els junts de dilatació de la capa de pendents.

Els cavalcaments han d'anar soldats en tota la seva llargària.

Les diferents làmines superposades han d'estar col·locades a trencajunt.

No hi ha d'haver bosses d'aire entremig de les làmines.

Angles (acord aixamfranat):

- Base :  $\geq 5$  cm
- Alçària :  $\geq 5$  cm

Radi (acord de mitjacanya):  $\geq 5$  cm

Dotació per capa:

	Denominació material	Dotació per capa (kg/m2)
Component membrana	LBM-24	$\geq 2,2$
	LO-30, LO-30/M	$\geq 2,7$
	LO-40,	$\geq 3,6$
	LBM-30, LBM-30/M	$\geq 2,8$
	LBM-40, LBM-40/G	$\geq 3,8$
	LBM-48	$\geq 4,5$
	LBM-50/G	$\geq 4,8$
	LAM-3	$\geq 4,2$
	Full alumini 50 micres	$\geq 0,124$
	Full alumini 80 micres	$\geq 0,2$
Material adhesió	Oxiasfalt OA	$\geq 1,5$
	Màstic modificat MM-II B	Valor mínim segons capa i/o membrana

Imprimació	Emulsió bituminosa		>= 0,3	
prèvia	ED			
+-----+				

Desplaçament de les làmines superposades:

- 2 làmines: >= 1/2 de l'amplària de la làmina
- 3 làmines: >= 1/3 de l'amplària de la làmina
- 4 làmines: >= 1/4 de l'amplària de la làmina

Toleràncies d'execució:

- Nivells: ± 15 mm

MEMBRANA FORMADA PER LÀMINES O ARMADURES BITUMINOSES:

La membrana ha de cavalcar sobre els paraments verticals 20 cm com a mínim i ha de quedar ben adherida en aquesta prolongació. Prèviament s'ha de donar una mà d'imprimació a la paret.

Els junts de dilatació de la capa de pendents han de portar un material de reblert elàstic, compressible i compatible químicament amb els components de la impermeabilització. La làmina ha de ser contínua sobre el junt.

Els acords amb els paraments verticals, boneres i altres elements que traspassin la membrana, han d'anar reforçats segons les especificacions fixades al seu plec de condicions.

Cavalcament membranes de varies làmines: >= 8 cm

Cavalcaments membranes d'una làmina:

- Pendents = 0 o làmines autoprotegides: >= 12 cm
- Pendents > 0 o làmines sense protecció: - Longitudinals: >= 8 cm - Transversals: >= 10 cm

Cavalcaments del feltre: >= 5 cm

Toleràncies d'execució:

- Cavalcaments: ± 20 mm

## 2.- CONDICIONS DEL PROCÉS D'EXECUCIÓ

CONDICIONS GENERALS:

Els treballs s'han de realitzar a una temperatura ambient que oscil·li entre els -5°C per membranes amb làmines tipus LBM o els 5°C per a la resta, i els 35°C.

S'han d'aturar els treballs quan nevi o hi hagi neu o gel sobre la coberta, quan plougui o la coberta estigui mullada o quan la velocitat del vent sigui superior a 60 km/h.

La superfície del suport ha de ser uniforme, ha d'estar neta i no ha de tenir cossos estranys.

Si el suport és de formigó o de morter de ciment, cal que la superfície estigui ben endurida i seca.

No ha de tenir buits ni ressalts de més d'un 20% del gruix de la impermeabilització.

Característiques del suport:

- Pendent: - PA-2, PA-3, PA-5: 1-10% - PA-6, PA-7: 1-15% - PA-8 PA-9: 0-15% - PN-1 PN-3, PN-6: 1-5% - PN-7 PN-8: 0-5% - GA-1,GA-2,GA-5,GA-6: >= 1% - MA-2: >= 10% - MA-3: >= 5% - MA-4: 5-15% - GF-1: >= 20% - GF-2: >= 15%
- Planor: ± 5 mm/2 m
- Rugositats: <= 1 mm
- Resistència a la compressió: >= 200 kPa
- Humitat: <= 5%

En general, no s'han d'utilitzar en la mateixa membrana els materials següents:

- Materials a base de betums asfàltics i màstics de quitrà modificat
- Oxiasfalt amb làmines de betum plastòmer (APP), que no siguin específicament compatibles
- Làmines o màstics de betum asfàltic i làmines o elements de PVC, que no siguin específicament compatibles

Incompatibilitats entre la membrana i el suport:

- Les làmines o màstics de quitrà no han d'estar en contacte amb aïllaments d'escumes plàstiques de poliestirè ni amb acabats a base de betum asfàltic
- Cal comprovar la compatibilitat específica entre un aïllament a base d'escumes plàstiques i la membrana

El suport format a base de plaques d'aïllament tèrmic, ha de tenir una cohesió i estabilitat tals que sigui capaç de proporcionar la solidesa necessària en front de les sol·licitacions mecàniques i tèrmiques exteriors. En el cas de membranes adherides, ha de permetre l'adhesió de la membrana sobre les plaques, pel que és necessari que les membranes i plaques siguin compatibles entre elles. Abans de col·locar la membrana han d'estar preparats tots els punts singulars de la coberta (xamfrans, junts, acords amb paraments, etc.).

El procés d'elaboració de la membrana no ha de modificar les característiques dels seus components. Les làmines col·locades s'han de protegir del pas de persones, equips o materials, les no protegides s'han de protegir, també, del sol.

MEMBRANA FORMADA PER LÀMINES O ARMADURES BITUMINOSES:

Execució dels cavalcaments en membranes formades per una làmina:

- LBM: Per pressió un cop estovat el betum de la làmina, en aplicar calor
- LAM -3: Amb adhesiu

Les làmines adherides en calent, s'han d'adherir entre elles i al suport, en el seu cas, per pressió, un cop estovat el betum pròpi en aplicar calor.

## 3.- UNITAT I CRITERI D'AMIDAMENT

m2 de superfície amidada segons les especificacions de la DT.

Amb deducció de la superfície corresponent a obertures, d'acord amb els criteris següents:

- Obertures  $\leq 1 \text{ m}^2$ : No es dedueixen
- Obertures  $> 1 \text{ m}^2$ : Es dedueix el 100%

En aquest criteri de deducció de forats s'inclou l'acabament específic dels acords amb els paraments o elements verticals que conformen el forat, utilitzant, si cal, materials diferents d'aquells que normalment conformen la unitat

Aquest criteri inclou les pèrdues de material corresponents a retalls i cavalcaments.

#### 4.- NORMATIVA DE COMPLIMENT OBLIGATORI

##### NORMATIVA GENERAL:

\* UNE 104402:1996 Sistemas para la impermeabilización de cubiertas con materiales bituminosos y bituminosos modificados.

UNE 104400-3:1999 Instrucciones para la puesta en obra de sistemas de impermeabilización con membranas asfálticas para la impermeabilización y rehabilitación de cubiertas. Control, utilización y mantenimiento.

#### 5.- CONDICIONS DE CONTROL D'EXECUCIÓ I DE L'OBRA ACABADA

##### CONTROL D'EXECUCIÓ. OPERACIONS DE CONTROL:

Els punts de control més destacables són els següents:

- Control d'execució de cada unitat d'obra verificant el replanteig

Es comprovarà que s'han adoptat les mesures necessàries per assegurar la compatibilitat entre els diferents productes, elements i sistemes constructius.

- Inspecció visual del material abans de la seva col·locació, rebutjant les peces malmeses
- Neteja i repàs del suport.
- Control del procediment d'execució, amb especial atenció als cavalcaments entre peces i a l'execució dels elements singulars, tals com les vores, encontres, desguassos i junts.

##### CONTROL DE L'OBRA ACABADA. OPERACIONS DE CONTROL:

Els punts de control més destacables són els següents:

Inspecció visual de la unitat acabada.

- Proves d'estanquitat a criteri de DF.

##### CRITERIS DE PRESA DE MOSTRES:

Els controls s'han de realitzar segons les instruccions de la DF.

##### CONTROL D'EXECUCIÓ. INTERPRETACIÓ DE RESULTATS I ACTUACIONS EN CAS D'INCOMPLIMENT:

Correcció per part del contractista de les irregularitats observades.

No s'ha de permetre la continuació dels treballs fins que no estiguin solucionats els defectes d'execució.

##### CONTROL DE L'OBRA ACABADA. INTERPRETACIÓ DE RESULTATS I ACTUACIONS EN CAS D'INCOMPLIMENT:

Correcció per part del contractista de les irregularitats observades.

## P7 IMPERMEABILITZACIONS, AÏLLAMENTS I FORMACIÓ DE JUNTS

### P78 IMPERMEABILITZACIÓ AMB PRODUCTES AMORFS

#### P783- IMPERMEABILITZACIÓ DE PARAMENT AMB PINTURA BITUMINOSA

##### 0.- ELEMENTOS QUE CONTEMPLA EL PLIEGO

###### P783-PN01.

##### 1.- DEFINICIÓ I CONDICIONS DE LES PARTIDES D'OBRA EXECUTADES

Execució d'una capa de cobertura per a impermeabilització de paraments horitzontals o verticals, mitjançant l'aplicació d'un producte líquid.

S'han considerat els materials següents:

- Impermeabilització d'elements de formigó mitjançant emulsió bituminosa.

L'execució de la unitat d'obra inclou les operacions següents:

- Neteja i preparació de la superfície
- Aplicació de l'emprimació, en el seu cas
- Aplicació successiva, amb els intervals d'assecat, de les capes necessàries del producte

##### CONDICIONS GENERALS:

La capa d'impermeabilització s'ha d'aplicar als llocs indicats als plànols o ordenats per la DF. El recobriment aplicat ha de formar una capa uniforme i contínua, que ha de cobrir tota la superfície a impermeabilitzar.

Ha de quedar ben adherit al suport.

No s'ha d'apreciar a simple vista defectes en el recobriment (bombolles, cràters, cocons sense reblir ni fissures).

Ha de tenir la dotació prevista.

El gruix total del recobriment, el nombre de capes i la forma d'aplicació han de ser les definides a la DT o en el seu defecte, les especificades per la DF.

## 2.- CONDICIONS DEL PROCÉS D'EXECUCIÓ

### CONDICIONS GENERALS:

La superfície on s'apliqui l'emulsió no ha de tenir desigualtats ni clots. Ha d'estar seca i neta de partícules, residus oliosos i antiadherents.

S'han d'aturar els treballs en el cas de pluja, neu o si la velocitat del vent és superior a 50 km/h.

S'ha de respectar els intervals de temperatura d'aplicació i els marges d'humitat relativa de l'aire, indicats pel fabricant.

Les aigües superficials que poden afectar els treballs s'han de desviar i conduir a fora de l'àrea a impermeabilitzar.

Les zones que per la seva forma puguin retenir aigua a la seva superfície s'han de corregir abans de l'execució.

El suport a impermeabilitzar ha d'haver assolit la resistència mecànica necessària.

La superfície del suport ha d'estar neta de pols, d'olis i greixos, no ha de tenir material engrunat.

El suport no ha de tenir cap substància que pugui dificultar l'adherència del producte.

Entre l'aplicació d'una capa i la següent, es respectarà el temps de curat estipulat pel fabricant.

El recobriment acabat s'ha de protegir del pas de les persones, equips o materials.

### IMPERMEABILITZACIÓ AMB PRODUCTE ASFÀLTIC:

La temperatura de treball ha de ser  $\geq 5^{\circ}\text{C}$ .

Ha de ser adherent sobre superfícies humides o seques.

La dotació prevista s'ha d'aplicar en dues capes. La segona capa s'ha de donar quan la primera sigui seca.

## 3.- UNITAT I CRITERI D'AMIDAMENT

m<sup>2</sup> de superfície amidada segons les especificacions de la DT.

Dins d'aquesta unitat s'inclou la preparació de la superfície i els treballs que calguin per a la seva completa finalització.

## 4.- NORMATIVA DE COMPLIMENT OBLIGATORI

### NORMATIVA GENERAL:

Documento Básico de Salubridad DB-HS, parte II del CTE, aprobado por el Real Decreto 314/2006.

### IMPERMEABILITZACIÓ AMB PRODUCTE ASFÀLTIC:

\* Orden de 6 de febrero de 1976 por la que se aprueba el Pliego de Prescripciones Técnicas Generales para Obras de Carreteras y Puentes (PG-3).

## 5.- CONDICIONS DE CONTROL D'EXECUCIÓ I DE L'OBRA ACABADA

### OPERACIONS DE CONTROL EN IMPERMEABILITZACIÓ AMB PRODUCTE ASFÀLTIC:

- Inspecció visual de la superfície sobre la que s'ha d'estendre el reg.

- Observació de l'aspecte de la superfície acabada.

### CRITERIS DE PRESA DE MOSTRES EN IMPERMEABILITZACIÓ AMB PRODUCTE ASFÀLTIC:

Cal intensificar la inspecció en els punts singulars, com ara junts, cantonades, etc...

### INTERPRETACIÓ DE RESULTATS I ACTUACIONS EN CAS D'INCOMPLIMENT:

L'execució del reg s'ha d'ajustar al previst en el Plec de Condicions Tècniques.

---

## P7 IMPERMEABILITZACIONS, AÏLLAMENTS I FORMACIÓ DE JUNTS

### P78 IMPERMEABILITZACIÓ AMB PRODUCTES AMORFS

#### P786- IMPERMEABILITZACIÓ AMB PINTURA DE POLIURETÀ

P786-PN01 - Impermeabilització de parament amb pintura tipus poliuretà monocomponent amb una dotació de 0,12 kg/m<sup>2</sup> aplicada en una capa.

-Pintura antigraffiti formulada per eliminar pintades i altres brutícies ambientals sobre superfície. El producte té màxima resistència química a gasolines, olis minerals i vegetals, greixos, gasoil, dissolvents aromàtics, detergents i sabons en general.

A més, presenta les propietats següents:

-Donada la seva composició i additius absorbents dels raigs U.V. solars posseeix una gran RESISTÈNCIA A L'EXTERIOR.

-Neteja fàcil de la pintada sobre el vernís amb un dissolvent adequat.

-Gran resistència a l'exterior i retenció de brillantor.

-No grogueja.

-Gran bellesa d'acabat.

-Elevada resistència química.

**PROPIETATS FÍSiques:**

-Color / Acabat: Transparent/ Brillant.

-Sòlids en volum: 44 +/-2 %

-Pes específic: 1,00+0.050 gr/cc.

-COV: 340-350 gr. / litre.

Tot segons normativa d'aplicació i/o plànols de projecte, inclosos tots aquells materials, elements, accessoris, mitjans auxiliars i recursos necessaris per a deixar la partida totalment acabada.

**1.- DEFINICIÓ I CONDICIONS DE LES PARTIDES D'OBRA EXECUTADES**

Subministrament i col·locació d'elements per a la conducció i evacuació de l'aigua superficial dels paviments.

S'han considerat els tipus següents:

-Bonera col·locada amb morter

-Bonera adherida sobre làmina bituminosa en calent

-Morrió col·locat amb morter

-Bonera especial per a sistema d'evacuació sifònic

L'execució de la unitat d'obra inclou les operacions següents:

Elements col·locats amb morter:

-Replanteig

-Col·locació caixa de la bonera

-Execució de les unions amb els tubs

-Fixació de la bonera amb morter

-Col·locació de la reixa

-Retirada de l'obra de les restes d'emballatges, materials sobrants, etc

Elements adherits:

-Replanteig de l'element

-Col·locació de l'element

-Execució de les unions

-Col·locació de la reixa

-Retirada de l'obra de les restes d'emballatges, materials sobrants, etc

**CONDICIONS GENERALS:**

El conjunt dels elements col·locats ha de ser estanc.

**BONERA:**

El segellat estanc entre el impermeabilitzant i la bonera ha d'estar fet mitjançant pressió mecànica tipus brida de la tapa de la bonera sobre el cos de la mateixa. El impermeabilitzant ha de quedar protegit amb una brida de material plàstic.

La tapa i els seus accessoris han de quedar correctament col·locats i subjectats a la bonera, amb els procediments indicats pel fabricant.

En la bonera de goma termoplàstica, la làmina impermeable només ha de cavalcar sobre la plataforma de base de la bonera, i no ha de penetrar dins del tub d'aquesta.

La bonera de fosa, de poliamida o d'etilè propilè diè, ha de quedar enrasada amb el paviment.

La bonera de goma termoplàstica s'ha de fixar al baixant amb soldadura química.

Toleràncies d'execució:

-Nivell entre la bonera i el paviment: -2 mm, 0 mm

**MORRIÓ:**

Ha de quedar correctament col·locat i subjectat a la bonera amb els procediments indicats pel fabricant.

**2.- CONDICIONS DEL PROCÉS D'EXECUCIÓ**

**CONDICIONS GENERALS:**

No s'ha de treballar amb pluja intensa, neu o vent superior a 50 km/h. En aquests supòsits, s'ha d'assegurar l'estabilitat de l'equip.

Si l'alçada de caiguda es superior a 2 m s'ha de treballar amb cinturó de seguretat.

**ELEMENTS DE GOMA TERMOPLÀSTICA:**

S'ha de treballar a una temperatura superior a - 5°C i sense pluja.

La bonera s'ha de soldar sobre un reforç de làmina bituminosa, que ha d'estar adherida a la solera, escalfant-la prèviament en la zona corresponent al perímetre de la bonera, i fixant-la a pressió sobre la làmina.

**ELEMENT COL·LOCAT AMB MORTER:**

S'ha de treballar a una temperatura ambient que oscil·li entre els 5°C i els 40°C.

El morter ha de formar una mescla homogènia que s'ha d'utilitzar abans d'iniciar l'adormiment.

S'ha d'aplicar sobre superfícies netes.

Si el suport és absorbent s'ha d'humitejar abans d'estendre el morter.

**3.- UNITAT I CRITERI D'AMIDAMENT**

Unitat de quantitat realment col·locada a l'obra d'acord amb les especificacions de la DT.

**4.- NORMATIVA DE COMPLIMENT OBLIGATORI**

**BONERA:**

Documento Básico de Salubridad DB-HS, parte II del CTE, aprobado por el Real Decreto 314/2006.

**MORRIÓ:**

No hi ha normativa de compliment obligatori.

## **P7 IMPERMEABILITZACIONS, AÏLLAMENTS I FORMACIÓ DE JUNTS**

### **P7A BARRERES DE VAPOR, ANTICAPIL·LARITAT I D'ESTANQUITAT**

#### **P7A1- BARRERA DE VAPOR/ESTANQUEÏTAT AMB UNA PEL·LÍCULA D'EMULSIÓ BITUMINOSA**

##### **0.- ELEMENTOS QUE CONTEMPLA EL PLIEGO**

###### **P7A1-5QE4.**

###### **1.- DEFINICIÓ I CONDICIONS DE LES PARTIDES D'OBRA EXECUTADES**

Formació d'una barrera de vapor/estaquitat amb pel·lícula o làmines col·locades adherides o no sobre el suport.

S'han considerat els materials següents:

- Pel·lícula d'emulsió bituminosa aplicada en dues capes

L'execució de la unitat d'obra inclou les operacions següents:

Barrera amb pel·lícula bituminosa:

- Neteja i preparació de la superfície
- Aplicació del producte amb les capes necessàries

CONDICIONS GENERALS:

Ha de cobrir tota la superfície per impermeabilitzar sense discontinuïtats.

La barrera ha d'aconseguir, on s'apliqui, la discontinuïtat entre la part inferior i la superior.

BARRERA AMB PEL·LÍCULA BITUMINOSA:

L'emulsió bituminosa aplicada ha de formar una pel·lícula sòlida, uniforme i contínua.

Ha de tenir la dotació prevista.

###### **2.- CONDICIONS DEL PROCÉS D'EXECUCIÓ**

BARRERA AMB PEL·LÍCULA BITUMINOSA:

La temperatura de treball ha de ser  $\geq 5^{\circ}\text{C}$ .

La superfície on s'apliqui l'emulsió no ha de tenir desigualtats ni clots. Ha d'estar seca i neta de partícules, residus oliosos i antiadherents.

La dotació prevista s'ha d'aplicar en dues capes. La segona capa s'ha de donar quan la primera sigui seca.

###### **3.- UNITAT I CRITERI D'AMIDAMENT**

m<sup>2</sup> de superfície amidada segons les especificacions de la DT.

Amb deducció de la superfície corresponent a obertures, d'acord amb els criteris següents:

- Obertures  $\leq 1 \text{ m}^2$ : No es dedueixen
- Obertures  $> 1 \text{ m}^2$ : Es dedueix el 100%

###### **4.- NORMATIVA DE COMPLIMENT OBLIGATORI**

No hi ha normativa de compliment obligatori.

###### **5.- CONDICIONS DE CONTROL D'EXECUCIÓ I DE L'OBRA ACABADA**

CONTROL D'EXECUCIÓ. OPERACIONS DE CONTROL EN BARRERES BITUMINOSES O DE POLIETILÈ:

Els punts de control més destacables són els següents:

- Control d'execució de cada unitat d'obra verificant el replanteig

Es comprovarà que s'han adoptat les mesures necessàries per assegurar la compatibilitat entre els diferents productes, elements i sistemes constructius.

- Inspecció visual del material abans de la seva col·locació, rebutjant les peces malmeses
- Neteja i repàs del suport.

- Aplicació de l'emprimació, en el seu cas

- Control del procediment d'execució, amb especial atenció als cavalcaments entre peces i a l'execució dels elements singulars, tals com les vores, encontres, desguassos i junts.

CONTROL D'EXECUCIÓ. CRITERIS DE PRESA DE MOSTRES EN BARRERES BITUMINOSES O DE POLIETILÈ:

Els controls s'han de realitzar segons les instruccions de la DF.

CONTROL D'EXECUCIÓ. INTERPRETACIÓ DE RESULTATS I ACTUACIONS EN CAS D'INCOMPLIMENT EN BARRERES BITUMINOSES O DE POLIETILÈ:

Correcció per part del contractista de les irregularitats observades.

No s'ha de permetre la continuació dels treballs fins que no estiguin solucionats els defectes d'execució.

CONTROL DE L'OBRA ACABADA. OPERACIONS DE CONTROL EN BARRERES BITUMINOSES O DE POLIETILÈ:

Els punts de control més destacables són els següents:

Inspecció visual de la unitat acabada.

- Proves d'estanquitat a criteri de DF.



---

CONTROL DE L'OBRA ACABADA. CRITERIS DE PRESA DE MOSTRES EN BARRERES BITUMINOSES O DE POLIETILÈ:  
Els controls s'han de realitzar segons les instruccions de la DF.  
CONTROL DE L'OBRA ACABADA. INTERPRETACIÓ DELS RESULTATS I ACTUACIONS EN CAS D'INCOMPLIMENT EN  
BARRERES BITUMINOSES O DE POLIETILÈ:  
Correcció per part del contractista de les irregularitats observades.

---

## **P7 IMPERMEABILITZACIONS, AÏLLAMENTS I FORMACIÓ DE JUNTS**

### **P7A BARRERES DE VAPOR, ANTICAPIL·LARITAT I D'ESTANQUITAT**

#### **P7A3- BARRERA DE VAPOR/ESTANQUEÏTAT AMB LÀMINA DE POLIETILÈ**

##### **0.- ELEMENTOS QUE CONTEMPLA EL PLIEGO**

P7A3-PN01,P7A3-PN02.

##### **1.- DEFINICIÓ I CONDICIONS DE LES PARTIDES D'OBRA EXECUTADES**

Formació d'una barrera de vapor/estaquitat amb pel·lícula o làmines col·locades adherides o no sobre el suport.

S'han considerat els materials següents:

- Làmina de polietilè

S'han considerat les formes de col·locació següents:

- Làmina bituminosa, full d'alumini o làmina de polietilè, col·locades sense adherir

L'execució de la unitat d'obra inclou les operacions següents:

Barrera amb full d'alumini o làmina de polietilè, col·locades sense adherir:

- Neteja i preparació del suport
- Col·locació de la làmina

##### **CONDICIONS GENERALS:**

Ha de cobrir tota la superfície per impermeabilitzar sense discontinuïtats.

La barrera ha d'aconseguir, on s'apliqui, la discontinuïtat entre la part inferior i la superior.

##### **BARRERA AMB LÀMINES:**

Les làmines han de cavalcar entre elles.

##### **Cavalcaments:**

- Làmines bituminoses:  $\geq 8$  cm
- Fulls d'alumini o làmines de polietilè:  $\geq 10$  cm
- Feltre:  $\geq 5$  cm

##### **LÀMINA COL·LOCADA NO ADHERIDA:**

No ha de quedar adherida al suport en cap punt.

##### **2.- CONDICIONS DEL PROCÉS D'EXECUCIÓ**

##### **BARRERA AMB LÀMINES:**

El suport ha de ser net, sense irregularitats que puguin perforar la làmina.

El procés d'elaboració de la barrera no ha de modificar les característiques dels seus components.

Les làmines col·locades s'han de protegir del pas de persones, equips o materials.

##### **3.- UNITAT I CRITERI D'AMIDAMENT**

m<sup>2</sup> de superfície amidada segons les especificacions de la DT.

Amb deducció de la superfície corresponent a obertures, d'acord amb els criteris següents:

- Obertures  $\leq 1$  m<sup>2</sup>: No es dedueixen
- Obertures  $> 1$  m<sup>2</sup>: Es dedueix el 100%

##### **BARRERA AMB LÀMINES:**

Aquests criteris inclouen les pèrdues de material corresponents a retalls i cavalcaments.

##### **4.- NORMATIVA DE COMPLIMENT OBLIGATORI**

No hi ha normativa de compliment obligatori.

##### **5.- CONDICIONS DE CONTROL D'EXECUCIÓ I DE L'OBRA ACABADA**

##### **CONTROL D'EXECUCIÓ. OPERACIONS DE CONTROL EN BARRERES BITUMINOSES O DE POLIETILÈ:**

Els punts de control més destacables són els següents:

- Control d'execució de cada unitat d'obra verificant el replanteig

Es comprovarà que s'han adoptat les mesures necessàries per assegurar la compatibilitat entre els diferents productes, elements i sistemes constructius.

- Inspecció visual del material abans de la seva col·locació, rebutjant les peces malmeses
- Neteja i repàs del suport.
- Aplicació de l'emprimació, en el seu cas

---

- Control del procediment d'execució, amb especial atenció als cavalcaments entre peces i a l'execució dels elements singulars, tals com les vores, encontres, desguassos i junts.

CONTROL D'EXECUCIÓ. CRITERIS DE PRESA DE MOSTRES EN BARRERES BITUMINOSES O DE POLIETILÈ:

Els controls s'han de realitzar segons les instruccions de la DF.

CONTROL D'EXECUCIÓ. INTERPRETACIÓ DE RESULTATS I ACTUACIONS EN CAS D'INCOMPLIMENT EN BARRERES BITUMINOSES O DE POLIETILÈ:

Correcció per part del contractista de les irregularitats observades.

No s'ha de permetre la continuació dels treballs fins que no estiguin solucionats els defectes d'execució.

CONTROL DE L'OBRA ACABADA. OPERACIONS DE CONTROL EN BARRERES BITUMINOSES O DE POLIETILÈ:

Els punts de control més destacables són els següents:

Inspecció visual de la unitat acabada.

- Proves d'estanquitat a criteri de DF.

CONTROL DE L'OBRA ACABADA. CRITERIS DE PRESA DE MOSTRES EN BARRERES BITUMINOSES O DE POLIETILÈ:

Els controls s'han de realitzar segons les instruccions de la DF.

CONTROL DE L'OBRA ACABADA. INTERPRETACIÓ DELS RESULTATS I ACTUACIONS EN CAS D'INCOMPLIMENT EN BARRERES BITUMINOSES O DE POLIETILÈ:

Correcció per part del contractista de les irregularitats observades.

---

## **P7 IMPERMEABILITZACIONS, AÏLLAMENTS I FORMACIÓ DE JUNTS**

### **P7B GEOTÈXTILS I LÀMINES SEPARADORES**

#### **P7B1- GEOTÈXTIL, COL·LOCAT**

##### **0.- ELEMENTOS QUE CONTEMPLA EL PLIEGO**

P7B1-PN03,P7B1-PN01,P7B1-PN02,P7B1-6Q30.

##### **1.- DEFINICIÓ I CONDICIONS DE LES PARTIDES D'OBRA EXECUTADES**

Làmina separadora col·locada no adherida.

S'han considerat els materials següents:

- Feltre amb un 70% de fibres de polipropilè i un 30% de fibres de polietilè, sense teixir, termosoldat
  - Feltre de polipropilè format per filaments sintètics no teixits lligats mecànicament
  - Feltre de polièster termoestable fet amb fibres de polièster sense teixir, consolidat mecànicament mitjançant punxonament
  - Feltre teixit de fibres de polipropilè
  - Fibra de vidre amb insercions de fils de reforç longitudinals
- L'execució de la unitat d'obra inclou les operacions següents:

- Neteja i preparació del suport
- Col·locació de la làmina

##### **CONDICIONS GENERALS:**

Ha de tenir un aspecte superficial pla i regular.

Ha de garantir la no adherència entre els components del sistema entre els que s'intercala.

Les característiques del material sobre el que s'estén la làmina haurà de coincidir amb el previst a Projecte, en el estudi i càlcul del geotèxtil.

Ha de ser imputrescible i compatible amb els materials amb què hagi d'estar en contacte.

Les làmines han de cavalcar entre elles.

No ha de quedar adherida al suport en cap punt.

Cavalcaments:

- Làmines geotèxtils en tracció mecànica:  $\geq 30$  cm
- Làmines separadores de polipropilè:  $\geq 5$  cm
- Làmines separadores de polietilè:  $\geq 5$  cm

##### **2.- CONDICIONS DEL PROCÉS D'EXECUCIÓ**

El suport ha de ser net, sense irregularitats que puguin perforar la làmina.

Les làmines col·locades s'han de protegir del pas de persones, equips o materials.

Els geotèxtils en tracció mecànica que no s'hagin sotmès a l'assaig de resistència a la intempèrie s'han de cobrir abans de 24 h des de la seva col·locació.

##### **3.- UNITAT I CRITERI D'AMIDAMENT**

m2 de superfície amidada segons les especificacions de la DT.

Amb deducció de la superfície corresponent a obertures, d'acord amb els criteris següents:

- Obertures  $\leq 1 \text{ m}^2$ : No es dedueixen
- Obertures  $> 1 \text{ m}^2$ : Es dedueix el 100%

Aquests criteris inclouen les pèrdues de material corresponents a retalls i cavalcaments.

#### 4.- NORMATIVA DE COMPLIMENT OBLIGATORI

No hi ha normativa de compliment obligatori.

#### 5.- CONDICIONS DE CONTROL D'EXECUCIÓ I DE L'OBRA ACABADA

##### CONTROL D'EXECUCIÓ. OPERACIONS DE CONTROL:

Els punts de control més destacables són els següents:

- Inspecció visual del material abans de la seva col·locació, rebutjant les peces malmeses

##### CONTROL D'EXECUCIÓ. OPERACIONS DE CONTROL EN LÀMINES EN TRACCIÓ MECÀNICA:

Els punts de control més destacables són els següents:

- Inspecció visual de la superfície sobre la que s'ha d'estendre el geotèxtil
- Control del procediment d'execució, amb especial atenció als cavalcaments en junts longitudinals i transversals
- Control de longitud de soldadura del geotèxtil

##### CONTROL D'EXECUCIÓ. OPERACIONS DE CONTROL EN LÀMINES DE POLIPROPILÈ:

Els punts de control més destacables són els següents:

- Neteja i repàs del suport.
- Control del procediment d'execució, amb especial atenció als cavalcaments entre peces

##### CONTROL D'EXECUCIÓ. CRITERIS DE PRESA DE MOSTRES:

Els controls s'han de realitzar segons les instruccions de la DF.

##### CONTROL D'EXECUCIÓ. INTERPRETACIÓ DE RESULTATS I ACTUACIONS EN CAS D'INCOMPLIMENT:

Correcció per part del contractista de les irregularitats observades.

No s'ha de permetre la continuació dels treballs fins que no estiguin solucionats els defectes d'execució.

##### CONTROL D'EXECUCIÓ. INTERPRETACIÓ DE RESULTATS I ACTUACIONS EN CAS D'INCOMPLIMENT EN LÀMINES EN TRACCIÓ MECÀNICA:

Si les característiques del terreny inspeccionat fossin molt diferents de les previstes a Projecte, es realitzarà un nou estudi i càlcul del geotèxtil.

##### CONTROL DE L'OBRA ACABADA. OPERACIONS DE CONTROL:

Els punts de control més destacables són els següents:

Inspecció visual de la unitat acabada.

##### CONTROL DE L'OBRA ACABADA. CRITERIS DE PRESA DE MOSTRES:

Els controls s'han de realitzar segons les instruccions de la DF.

##### CONTROL DE L'OBRA ACABADA. INTERPRETACIÓ DE RESULTATS I ACTUACIONS EN CAS D'INCOMPLIMENT:

Correcció per part del contractista de les irregularitats observades.

---

## P7 IMPERMEABILITZACIONS, AÏLLAMENTS I FORMACIÓ DE JUNTS

### P7C AÏLLAMENTS TÈRMICS, ACÚSTICS I FONOABSORBENTS

#### P7C2 AÏLLAMENTS AMB MATERIALS DE POLIESTIRÉ

#### P7C25- AÏLLAMENT AMB PLAQUES DE POLIESTIRÉ EXTRUÏT (XPS)

##### 0.- ELEMENTOS QUE CONTEMPLA EL PLIEGO

P7C25-PN02,P7C25-PNP03,P7C25-PN03,P7C25-DD5T.

##### 1.- DEFINICIÓ I CONDICIONS DE LES PARTIDES D'OBRA EXECUTADES

Formació d'aïllament amb plaques, feltres i làmines de diferents materials.

S'han considerat els materials següents:

- Plaques de poliestiré extruït

S'han considerat els tipus de col·locació següents:

- Amb adhesiu
- Amb morter adhesiu
- Fixades mecànicament
- Amb emulsió bituminosa
- Sense adherir

L'execució de la unitat d'obra inclou les operacions següents:

Aïllament amb plaques, feltres i làmines:

---

- Preparació de l'element (retalls, etc.)
- Neteja i preparació del suport
- Col·locació de l'element

#### CONDICIONS GENERALS:

L'aïllament ha de quedar ben adherit al suport, excepte quan es col·loca no adherit.

Ha de tenir un aspecte uniforme i sense defectes.

Les plaques i els feltres han de quedar col·locats a tocar, les plaques han de quedar a trencajunt.

Ha de ser continu i ha de cobrir tota la superfície per aïllar.

Junts entre plaques o feltres:  $\leq 2$  mm

Distància entre punts de fixació:  $\leq 70$  cm

#### 2.- CONDICIONS DEL PROCÉS D'EXECUCIÓ

##### CONDICIONS GENERALS:

S'ha de treballar amb vents inferiors a 30 km/h.

El suport ha de ser net.

L'aïllament s'ha de protegir de la pluja durant i després de la col·locació.

El material col·locat s'ha de protegir d'impactes, de pressions o d'altres accions que el puguin alterar.

El poliuretà i el poliestirè s'ha de protegir d'una exposició solar molt llarga.

En les plaques col·locades no adherides, s'han de prendre les precaucions necessàries perquè ni el vent ni d'altres accions no el desplacin.

PLAQUES COL·LOCADES AMB ADHESIU, OXIASFALT, EMULSIÓ BITUMINOSA O PASTA DE GUIX:

El suport ha d'estar lliure de matèries estranyes (pols, greixos, olis, etc.).

El grau d'humitat del suport ha d'estar dins dels límits especificats pel fabricant.

#### 3.- UNITAT I CRITERI D'AMIDAMENT

AÏLLAMENT AMB PLAQUES, FELTRES O LÀMINES:

m2 de superfície amidada segons les especificacions de la DT.

Amb deducció de la superfície corresponent a obertures, d'acord amb els criteris següents:

- Obertures  $\leq 1$  m2: No es dedueixen
- Obertures  $> 1$  m2: Es dedueix el 100%

#### 4.- NORMATIVA DE COMPLIMENT OBLIGATORI

La normativa ha de ser l'específica a l'ús a què es destini.

#### 5.- CONDICIONS DE CONTROL D'EXECUCIÓ I DE L'OBRA ACABADA

CONTROL D'EXECUCIÓ. OPERACIONS DE CONTROL:

- Inspecció visual del material abans de la seva col·locació, rebutjant les plaques malmeses
- Neteja i preparació de la superfície de suport
- Inspecció visual del procediment d'execució, amb especial atenció a les subjeccions, i a l'alineació longitudinal i transversal de les peces

CONTROL DE L'OBRA ACABADA. OPERACIONS DE CONTROL:

Inspecció visual de la unitat acabada.

CRITERIS DE PRESA DE MOSTRES:

Els controls s'han de realitzar segons les instruccions de la DF.

CONTROL D'EXECUCIÓ. INTERPRETACIÓ DE RESULTATS I ACTUACIONS EN CAS D'INCOMPLIMENT:

Correcció per part del contractista de les irregularitats observades.

No s'ha de permetre la continuació dels treballs fins que no estiguin solucionats els defectes d'execució.

CONTROL DE L'OBRA ACABADA. INTERPRETACIÓ DE RESULTATS I ACTUACIONS EN CAS D'INCOMPLIMENT:

Correcció per part del contractista de les irregularitats observades.

## P7 IMPERMEABILITZACIONS, AÏLLAMENTS I FORMACIÓ DE JUNTS

### P7C AÏLLAMENTS TÈRMICS, ACÚSTICS I FONOABSORBENTS

#### P7C2 AÏLLAMENTS AMB MATERIALS DE POLIESTIRÉ

##### P7C25- AÏLLAMENT AMB PLAQUES DE POLIESTIRÉ EXTRUÏT (XPS)

##### P7C25-PN AÏLLAMENT AMB PLAQUES DE POLIESTIRÉ EXTRUÏT (XPS)

#### 0.- ELEMENTOS QUE CONTEMPLA EL PLIEGO

P7C25-PN02,P7C25-PNPN03,P7C25-PN03.

#### 1.- DEFINICIÓ I CONDICIONS DE LES PARTIDES D'OBRA EXECUTADES

Formació d'aïllament amb plaques, feltres i làmines de diferents materials.

S'han considerat els materials següents:

- Plaques de poliestirè extruït

S'han considerat els tipus de col·locació següents:

- Amb adhesiu
- Amb morter adhesiu
- Fixades mecànicament
- Amb emulsió bituminosa
- Sense adherir

L'execució de la unitat d'obra inclou les operacions següents:

Aïllament amb plaques, feltres i làmines:

- Preparació de l'element (retalls, etc.)
- Neteja i preparació del suport
- Col·locació de l'element

#### CONDICIONS GENERALS:

L'aïllament ha de quedar ben adherit al suport, excepte quan es col·loca no adherit.

Ha de tenir un aspecte uniforme i sense defectes.

Les plaques i els feltres han de quedar col·locats a tocar, les plaques han de quedar a trencajunt.

Ha de ser continu i ha de cobrir tota la superfície per aïllar.

Junts entre plaques o feltres:  $\leq 2$  mm

Distància entre punts de fixació:  $\leq 70$  cm

#### 2.- CONDICIONS DEL PROCÉS D'EXECUCIÓ

##### CONDICIONS GENERALS:

S'ha de treballar amb vents inferiors a 30 km/h.

El suport ha de ser net.

L'aïllament s'ha de protegir de la pluja durant i després de la col·locació.

El material col·locat s'ha de protegir d'impactes, de pressions o d'altres accions que el puguin alterar.

El poliuretà i el poliestirè s'ha de protegir d'una exposició solar molt llarga.

En les plaques col·locades no adherides, s'han de prendre les precaucions necessàries perquè ni el vent ni d'altres accions no el desplacin.

PLAQUES COL·LOCADES AMB ADHESIU, OXIASFALT, EMULSIÓ BITUMINOSA O PASTA DE GUIX:

El suport ha d'estar lliure de matèries estranyes (pols, greixos, olis, etc.).

El grau d'humitat del suport ha d'estar dins dels límits especificats pel fabricant.

#### 3.- UNITAT I CRITERI D'AMIDAMENT

AÏLLAMENT AMB PLAQUES, FELTRES O LÀMINES:

m<sup>2</sup> de superfície amidada segons les especificacions de la DT.

Amb deducció de la superfície corresponent a obertures, d'acord amb els criteris següents:

- Obertures  $\leq 1$  m<sup>2</sup>: No es dedueixen
- Obertures  $> 1$  m<sup>2</sup>: Es dedueix el 100%

#### 4.- NORMATIVA DE COMPLIMENT OBLIGATORI

La normativa ha de ser l'específica a l'ús a què es destini.

#### 5.- CONDICIONS DE CONTROL D'EXECUCIÓ I DE L'OBRA ACABADA

CONTROL D'EXECUCIÓ. OPERACIONS DE CONTROL:

- Inspecció visual del material abans de la seva col·locació, rebutjant les plaques malmeses
- Neteja i preparació de la superfície de suport
- Inspecció visual del procediment d'execució, amb especial atenció a les subjeccions, i a l'alineació longitudinal i transversal de les peces

CONTROL DE L'OBRA ACABADA. OPERACIONS DE CONTROL:

Inspecció visual de la unitat acabada.

CRITERIS DE PRESA DE MOSTRES:

Els controls s'han de realitzar segons les instruccions de la DF.

CONTROL D'EXECUCIÓ. INTERPRETACIÓ DE RESULTATS I ACTUACIONS EN CAS D'INCOMPLIMENT:

Correcció per part del contractista de les irregularitats observades.

No s'ha de permetre la continuació dels treballs fins que no estiguin solucionats els defectes d'execució.

CONTROL DE L'OBRA ACABADA. INTERPRETACIÓ DE RESULTATS I ACTUACIONS EN CAS D'INCOMPLIMENT:

Correcció per part del contractista de les irregularitats observades.

---

## P7 IMPERMEABILITZACIONS, AÏLLAMENTS I FORMACIÓ DE JUNTS

---

## **P7C AÏLLAMENTS TÈRMICS, ACÚSTICS I FONOABSORBENTS**

### **P7C3 AÏLLAMENTS AMB MATERIALS D'ESCUMA**

#### **P7C31- AÏLLAMENT AMB PLAQUES DE POLIURETÀ (PUR)**

##### **0.- ELEMENTOS QUE CONTEMPLA EL PLIEGO**

P7C31-DZX0,P7C31-PN01,P7C31-DZXV.

##### **1.- DEFINICIÓ I CONDICIONS DE LES PARTIDES D'OBRA EXECUTADES**

Formació d'aïllament amb plaques, feltres i làmines de diferents materials.

S'han considerat els materials següents:

- Plaques d'escuma de poliuretà

S'han considerat els tipus de col·locació següents:

- Amb oxiasfalt
- Fixades mecànicament
- Sense adherir

L'execució de la unitat d'obra inclou les operacions següents:

Aïllament amb plaques, feltres i làmines:

- Preparació de l'element (retalls, etc.)
- Neteja i preparació del suport
- Col·locació de l'element

##### **CONDICIONS GENERALS:**

L'aïllament ha de quedar ben adherit al suport, excepte quan es col·loca no adherit.

Ha de tenir un aspecte uniforme i sense defectes.

Les plaques i els feltres han de quedar col·locats a tocar, les plaques han de quedar a trencajunt.

Ha de ser continu i ha de cobrir tota la superfície per aïllar.

A l'aïllament amb placa de poliuretà amb paper embreat a les dues cares, els junts han d'estar segellats amb cinta adhesiva com a solució de continuïtat del paper embreat.

Junts entre plaques o feltres:  $\leq 2$  mm

##### **2.- CONDICIONS DEL PROCÉS D'EXECUCIÓ**

##### **CONDICIONS GENERALS:**

S'ha de treballar amb vents inferiors a 30 km/h.

El suport ha de ser net.

L'aïllament s'ha de protegir de la pluja durant i després de la col·locació.

El material col·locat s'ha de protegir d'impactes, de pressions o d'altres accions que el puguin alterar.

El poliuretà i el poliestirè s'ha de protegir d'una exposició solar molt llarga.

En les plaques col·locades no adherides, s'han de prendre les precaucions necessàries perquè ni el vent ni d'altres accions no el desplacin.

**PLAQUES COL·LOCADDES AMB ADHESIU, OXIASFALT, EMULSIÓ BITUMINOSA O PASTA DE GUIX:**

El suport ha d'estar lliure de matèries estranyes (pols, greixos, olis, etc.).

El grau d'humitat del suport ha d'estar dins dels límits especificats pel fabricant.

Les plaques de poliuretà col·locades amb oxiasfalt, no s'han de posar en contacte amb l'oxiasfalt fins que aquest no estigui a una temperatura inferior a 100°C.

##### **3.- UNITAT I CRITERI D'AMIDAMENT**

m2 de superfície amidada segons les especificacions de la DT.

Amb deducció de la superfície corresponent a obertures, d'acord amb els criteris següents:

- Obertures  $\leq 1$  m2: No es dedueixen
- Obertures  $> 1$  m2: Es dedueix el 100%

##### **4.- NORMATIVA DE COMPLIMENT OBLIGATORI**

La normativa ha de ser l'específica a l'ús a què es destini.

---

## **P7 IMPERMEABILITZACIONS, AÏLLAMENTS I FORMACIÓ DE JUNTS**

### **P7C AÏLLAMENTS TÈRMICS, ACÚSTICS I FONOABSORBENTS**

#### **P7C4 AÏLLAMENTS AMB PLAQUES DE LLANA MINERAL DE ROCA (MW)**

#### **P7C45 AÏLLAMENT AMB PLAQUES DE LLANA MINERAL DE ROCA (MW)**

## 0.- ELEMENTOS QUE CONTEMPLA EL PLIEGO

P7C45-PN01,P7C45-PN02,P7C45PN01.

### 1.- DEFINICIÓ I CONDICIONS DE LES PARTIDES D'OBRA EXECUTADES

Formació d'aïllament amb plaques, feltres i làmines de diferents materials.

S'han considerat els materials següents:

- Plaques d'escuma de poliuretà

S'han considerat els tipus de col·locació següents:

- Amb oxiasfalt
- Fixades mecànicament
- Sense adherir

L'execució de la unitat d'obra inclou les operacions següents:

Aïllament amb plaques, feltres i làmines:

- Preparació de l'element (retalls, etc.)
- Neteja i preparació del suport
- Col·locació de l'element

#### CONDICIONS GENERALS:

L'aïllament ha de quedar ben adherit al suport, excepte quan es col·loca no adherit.

Ha de tenir un aspecte uniforme i sense defectes.

Les plaques i els feltres han de quedar col·locats a tocar, les plaques han de quedar a trencajunt.

Ha de ser continu i ha de cobrir tota la superfície per aïllar.

A l'aïllament amb placa de poliuretà amb paper embreat a les dues cares, els junts han d'estar segellats amb cinta adhesiva com a solució de continuïtat del paper embreat.

Junts entre plaques o feltres:  $\leq 2$  mm

### 2.- CONDICIONS DEL PROCÉS D'EXECUCIÓ

#### CONDICIONS GENERALS:

S'ha de treballar amb vents inferiors a 30 km/h.

El suport ha de ser net.

L'aïllament s'ha de protegir de la pluja durant i després de la col·locació.

El material col·locat s'ha de protegir d'impactes, de pressions o d'altres accions que el puguin alterar.

El poliuretà i el poliestirè s'ha de protegir d'una exposició solar molt llarga.

En les plaques col·locades no adherides, s'han de prendre les precaucions necessàries perquè ni el vent ni d'altres accions no el desplacin.

PLAQUES COL·LOCADES AMB ADHESIU, OXIASFALT, EMULSIÓ BITUMINOSA O PASTA DE GUIX:

El suport ha d'estar lliure de matèries estranyes (pols, greixos, olis, etc.).

El grau d'humitat del suport ha d'estar dins dels límits especificats pel fabricant.

Les plaques de poliuretà col·locades amb oxiasfalt, no s'han de posar en contacte amb l'oxiasfalt fins que aquest no estigui a una temperatura inferior a 100°C.

### 3.- UNITAT I CRITERI D'AMIDAMENT

m<sup>2</sup> de superfície amidada segons les especificacions de la DT.

Amb deducció de la superfície corresponent a obertures, d'acord amb els criteris següents:

- Obertures  $\leq 1$  m<sup>2</sup>: No es dedueixen
- Obertures  $> 1$  m<sup>2</sup>: Es dedueix el 100%

### 4.- NORMATIVA DE COMPLIMENT OBLIGATORI

La normativa ha de ser l'específica a l'ús a què es destini.

---

## P7 IMPERMEABILITZACIONS, AÏLLAMENTS I FORMACIÓ DE JUNTS

### P7C AÏLLAMENTS TÈRMICS, ACÚSTICS I FONOABSORBENTS

#### P7C4 AÏLLAMENTS AMB PLAQUES DE LLANA MINERAL DE ROCA (MW)

#### P7C45 AÏLLAMENT AMB PLAQUES DE LLANA MINERAL DE ROCA (MW)

#### P7C45- AÏLLAMENT AMB PLAQUES DE LLANA MINERAL DE ROCA (MW)

## 0.- ELEMENTOS QUE CONTEMPLA EL PLIEGO

P7C45-PN01,P7C45-PN02.

1.- DEFINICIÓ I CONDICIONS DE LES PARTIDES D'OBRA EXECUTADES

Formació d'aïllament amb plaques, feltres i làmines de diferents materials.

S'han considerat els materials següents:

- Feltres o plaques de llana de vidre o llana de roca.

S'han considerat els tipus de col·locació següents:

- Amb adhesiu
- Amb morter adhesiu
- Amb morter per a arrebossats
- Fixades mecànicament
- Sense adherir

L'execució de la unitat d'obra inclou les operacions següents:

Aïllament amb plaques, feltres i làmines:

- Preparació de l'element (retalls, etc.)
- Neteja i preparació del suport
- Col·locació de l'element

CONDICIONS GENERALS:

L'aïllament ha de quedar ben adherit al suport, excepte quan es col·loca no adherit.

Ha de tenir un aspecte uniforme i sense defectes.

Les plaques i els feltres han de quedar col·locats a tocar, les plaques han de quedar a trencajunt.

Ha de ser continu i ha de cobrir tota la superfície per aïllar.

Quan l'aïllament porta barrera de vapor (paper kraft), aquesta ha de quedar situada a la cara calenta de l'aïllament.

Quan l'aïllament va revestit amb làmina plàstica (protecció elàstica, làmina plàstica de color blanc o tel decoratiu), aquesta ha de quedar situada a la cara vista de l'aïllament.

Quan l'aïllament porta paper kraft o protecció elàstica, els junts han de quedar segellats amb cinta adhesiva.

Junts entre plaques o feltres:  $\leq 2$  mm

Distància entre punts de fixació:  $\leq 70$  cm

PLAQUES COL·LOCADES AMB MORTER PER A ARREBOSSATS:

El morter ha de cobrir tota la superfície que ha de rebre les plaques.

En les encontres entre els paraments i els sostres, el revestiment de morter ha de cavalcar una banda de 10 cm, com a mínim, sobre el sostre.

Gruix de la capa de morter:  $\geq 5$  mm

2.- CONDICIONS DEL PROCÉS D'EXECUCIÓ

CONDICIONS GENERALS:

S'ha de treballar amb vents inferiors a 30 km/h.

El suport ha de ser net.

L'aïllament s'ha de protegir de la pluja durant i després de la col·locació.

El material col·locat s'ha de protegir d'impactes, de pressions o d'altres accions que el puguin alterar.

En les plaques col·locades no adherides, s'han de prendre les precaucions necessàries perquè ni el vent ni d'altres accions no el desplacin.

Qualsevol set a la barrera de vapor, produït durant l'execució, ha de ser reparat amb cinta adhesiva impermeable al vapor.

PLAQUES COL·LOCADES AMB ADHESIU, OXIASFALT, EMULSIÓ BITUMINOSA O PASTA DE GUIX:

El suport ha d'estar lliure de matèries estranyes (pols, greixos, olis, etc.).

El grau d'humitat del suport ha d'estar dins dels límits especificats pel fabricant.

PLAQUES COL·LOCADES AMB MORTER PER A ARREBOSSATS:

El suport ha de tenir una superfície uniforme, sense defectes significatius (peces amb escostonaments, peces trencades, forats, rebaves, etc.), que puguin perjudicar l'adherència del morter.

Si el suport es d'obra de fàbrica, la fondària del junt no ha de ser superior a 5 mm.

En temps calorós o amb vent, si la superfície del suport es absorbent, cal humitejar la superfície per tal que no absorbeixi l'aigua del morter.

Les plaques s'han de col·locar amb el morter encara fresc, pressionant sobre el suport.

3.- UNITAT I CRITERI D'AMIDAMENT

m<sup>2</sup> de superfície amidada segons les especificacions de la DT.

Amb deducció de la superfície corresponent a obertures, d'acord amb els criteris següents:

- Obertures  $\leq 1$  m<sup>2</sup>: No es dedueixen
- Obertures  $> 1$  m<sup>2</sup>: Es dedueix el 100%

4.- NORMATIVA DE COMPLIMENT OBLIGATORI

La normativa ha de ser l'específica a l'ús a què es destini.

5.- CONDICIONS DE CONTROL D'EXECUCIÓ I DE L'OBRA ACABADA

CONTROL D'EXECUCIÓ. OPERACIONS DE CONTROL:

- Inspecció visual del material abans de la seva col·locació, rebutjant les plaques malmeses



- Neteja i preparació de la superfície de suport  
- Inspecció visual del procediment d'execució, amb especial atenció a les subjeccions, i a l'alineació longitudinal i transversal de les peces  
CONTROL DE L'OBRA ACABADA. OPERACIONS DE CONTROL:  
Inspecció visual de la unitat acabada.  
CRITERIS DE PRESA DE MOSTRES:  
Els controls s'han de realitzar segons les instruccions de la DF.  
CONTROL D'EXECUCIÓ. INTERPRETACIÓ DE RESULTATS I ACTUACIONS EN CAS D'INCOMPLIMENT:  
Correcció per part del contractista de les irregularitats observades.  
No s'ha de permetre la continuació dels treballs fins que no estiguin solucionats els defectes d'execució.  
CONTROL DE L'OBRA ACABADA. INTERPRETACIÓ DE RESULTATS I ACTUACIONS EN CAS D'INCOMPLIMENT:  
Correcció per part del contractista de les irregularitats observades.

---

## **P7 IMPERMEABILITZACIONS, AÏLLAMENTS I FORMACIÓ DE JUNTS**

### **P7C AÏLLAMENTS TÈRMICS, ACÚSTICS I FONOABSORBENTS**

#### **P7C7 AÏLLAMENTS AMB MATERIALS DE POLIETILÈ**

##### **P7C71- AÏLLAMENT AMB LÀMINES DE POLIETILÈ**

#### **0.- ELEMENTOS QUE CONTEMPLA EL PLIEGO**

##### **P7C71-PN01.**

#### **1.- DEFINICIÓ I CONDICIONS DE LES PARTIDES D'OBRA EXECUTADES**

Formació d'aïllament amb plaques, feltres i làmines de diferents materials.

S'han considerat els materials següents:

- Làmines de polietilè expandit col·locades no adherides.

S'han considerat els tipus de col·locació següents:

- Sense adherir

L'execució de la unitat d'obra inclou les operacions següents:

Aïllament amb plaques, feltres i làmines:

- Preparació de l'element (retalls, etc.)

- Neteja i preparació del suport

- Col·locació de l'element

#### **CONDICIONS GENERALS:**

L'aïllament ha de quedar ben adherit al suport, excepte quan es col·loca no adherit.

Ha de tenir un aspecte uniforme i sense defectes.

Ha de ser continu i ha de cobrir tota la superfície per aïllar.

Cavalcaments de les làmines:  $\geq 10$  cm

#### **2.- CONDICIONS DEL PROCÉS D'EXECUCIÓ**

#### **CONDICIONS GENERALS:**

S'ha de treballar amb vents inferiors a 30 km/h.

El suport ha de ser net.

L'aïllament s'ha de protegir de la pluja durant i després de la col·locació.

El material col·locat s'ha de protegir d'impactes, de pressions o d'altres accions que el puguin alterar.

En els paviments flotants, l'acord amb els paraments verticals o amb elements que traspassin el sostre, ha de pujar com a mínim, fins al nivell del paviment acabat.

#### **3.- UNITAT I CRITERI D'AMIDAMENT**

AÏLLAMENT AMB PLAQUES, FELTRES O LÀMINES:

m<sup>2</sup> de superfície amidada segons les especificacions de la DT.

Amb deducció de la superfície corresponent a obertures, d'acord amb els criteris següents:

- Obertures  $\leq 1$  m<sup>2</sup>: No es dedueixen

- Obertures  $> 1$  m<sup>2</sup>: Es dedueix el 100%

#### **4.- NORMATIVA DE COMPLIMENT OBLIGATORI**

La normativa ha de ser l'específica a l'ús a què es destini.

## **P7 IMPERMEABILITZACIONS, AÏLLAMENTS I FORMACIÓ DE JUNTS**

### **P7C AÏLLAMENTS TÈRMICS, ACÚSTICS I FONOABSORBENTS**

#### **P7CR1- Família 7CR1-**

P7CR1-PN03 - DX04 - Subministrament i col·locació de Panell fonoabsorbent MA1 de 110mm i una classe d'absorció d'A4 de gruix amb dues làmines d'alumini de 1.2mm perfilades i termolacades, una amb perforacions (cara absorbent) i una altra llisa (cara reflectora). A l'interior del panell i entre totes dues làmines d'alumini, es col·loca llana de roca amb vel protector negre i làmina aïllant. Tancat en els seus extrems amb una tapa de polipropilè.

Tot segons especificacions del fabricant i normativa d'aplicació, plànols de projecte, memòria i/o plec de condicions tècniques, inclòs el subministrament de materials, accessoris, treballs, mitjans auxiliars, mesures de seguretat i salut i recursos necessaris per deixar la partida totalment acabada i en òptimes condicions de neteja i ordre. L'execució de la partida pot venir condicionada pels horaris que convinguin a la propietat, ja sigui degut al soroll o a activitats previstes o altres imprevistos que obliguin a aturar els treballs o separar-los en diferents fases.

#### **P7CR1 - AÏLLAMENT ACÚSTIC AMB PLAFONS DE PLANXA PERFORADA**

##### **1.- DEFINICIÓ I CONDICIONS DE LES PARTIDES D'OBRA EXECUTADES**

Revestiments fonoabsorbents realitzats amb panells de planxa perforada i llana de roca a l'interior.

L'execució de la unitat d'obra inclou les operacions següents:

- Preparació de les plaques (talls, forats, plecs, etc.)
- Replanteig de l'espejament en el parament
- Fixació dels panells al parament.

##### **CONDICIONS GENERALS:**

El conjunt del revestiment ha de ser estable i indeformable. Ha de formar una superfície plana i contínua que ha de quedar al nivell previst.

En el revestiment acabat no hi ha d'haver peces esquerdades, trencades ni defectes apreciables.

L'espejament ha de complir les especificacions subjectives requerides per la DF.

Les especificacions, complements i altres característiques específiques han de coincidir amb les indicades a la DT.

El fabricant ha de garantir que les característiques de l'element compleixen amb les especificacions de la DT, de la pròpia documentació tècnica del fabricant i que els elements són compatibles amb la resta del seu sistema o amb el sistema en el cas que s'integrin.

Toleràncies d'execució:

- Replanteig parcial:  $\pm 2$  mm
- Replanteig total:  $\pm 2$  mm
- Planor:  $\pm 5$  mm/2 m
- Aplomat:  $\pm 5$  mm/3 m

##### **2.- CONDICIONS DEL PROCÉS D'EXECUCIÓ**

La manipulació de les plaques (talls, forats per a instal·lacions, etc.) s'ha de fer abans de fixar-les al suport.

##### **3.- UNITAT I CRITERI D'AMIDAMENT**

m<sup>2</sup> de superfície amidada segons les especificacions de la DT.

Amb deducció de la superfície corresponent a obertures, d'acord amb els criteris següents:

- Obertures  $\leq 2$  m<sup>2</sup>: No es dedueixen
- Obertures  $> 2$  m<sup>2</sup> i  $\leq 4$  m<sup>2</sup>: Es dedueixen el 50%
- Obertures  $> 4$  m<sup>2</sup>: Es dedueixen el 100%

Aquests criteris inclouen la col·locació dels elements que configuren l'obertura, com és ara bastiments, excepte en el cas de forats de més de 4,00 m<sup>2</sup> en què aquesta col·locació es compta a part.

##### **4.- NORMATIVA DE COMPLIMENT OBLIGATORI**

No hi ha normativa de compliment obligatori.

## **P7 IMPERMEABILITZACIONS, AÏLLAMENTS I FORMACIÓ DE JUNTS**

### **P7D AISLAMIENTOS CONTRA EL FUEGO**

#### **P7D0- AÏLLAMENT CONTRA EL FOC AMB MORTER**

## 0.- ELEMENTOS QUE CONTEMPLA EL PLIEGO

### P7D0-PN01.

#### 1.- DEFINICIÓ I CONDICIONS DE LES PARTIDES D'OBRA EXECUTADES

Formació de revestiment aïllant amb morter sobre elements superficials o lineals.

L'execució de la unitat d'obra inclou les operacions següents:

Aïllament estàndard amb mitjans manuals:

- Neteja i preparació del suport
- Estesa del material

Aïllament projectat:

- Neteja i preparació del suport
- Projecció del material en varies capes
- Cura

#### CONDICIONS GENERALS:

L'aïllament ha de ser continu i ha de cobrir tota la superfície per aïllar.

Ha de tenir un aspecte uniforme i sense defectes.

A la superfície seca no hi ha d'haver fissures, forats o d'altres defectes.

#### AÏLLAMENT ESTÀNDARD AMB MITJANS MANUAIS:

La superfície del revestiment ha de quedar llisa, amb la planor i l'aplomat previstos.

Toleràncies d'execució:

- Planor:  $\pm 10 \text{ mm}/2 \text{ m}$
- Aplomat:  $\pm 10 \text{ mm}/3 \text{ m}$

#### AÏLLAMENT PROJECTAT:

L'aïllament ha de quedar ben adherit al suport.

L'element ha de quedar revestit de manera uniforme i amb acabat rugós.

Toleràncies d'execució:

- Gruix de l'aïllament:  $+15 \text{ mm}$
- Gruix entre 2 i 2,5 cm:  $- 2 \text{ mm}$
- Gruix entre 3 i 4 cm:  $- 3 \text{ mm}$
- Gruix 5 cm:  $- 5 \text{ mm}$

#### 2.- CONDICIONS DEL PROCÉS D'EXECUCIÓ

S'ha d'aplicar sobre superfícies netes.

S'han de picar els elements no rugosos per tal d'afavorir l'adherència del morter.

La temperatura de treball ha de ser  $\geq 5^{\circ}\text{C}$ .

S'ha d'aplicar abans que s'hagi iniciat el procés d'adormiment.

S'ha de protegir de pluges, glaçades, temperatures altes, vibracions i impactes fins al seu enduriment.

No s'han d'afegir additius al producte preparat.

#### 3.- UNITAT I CRITERI D'AMIDAMENT

m<sup>2</sup> de superfície amidada segons les especificacions de la DT.

#### 4.- NORMATIVA DE COMPLIMENT OBLIGATORI

Documento Básico de Seguridad en caso de incendio DB-SI, parte II del CTE, aprobado por el Real Decreto 314/2006.

---

## P7 IMPERMEABILITZACIONS, AÏLLAMENTS I FORMACIÓ DE JUNTS

### P7D AISLAMIENTOS CONTRA EL FUEGO

#### P7DB- SEGELLAT DE BUIT DE PAS D'INSTAL·LACIONS PER A L'AÏLLAMENT CONTRA EL FOC

## 0.- ELEMENTOS QUE CONTEMPLA EL PLIEGO

### P7DB-65O2.

#### 1.- DEFINICIÓ I CONDICIONS DE LES PARTIDES D'OBRA EXECUTADES

Col·locació i execució d'elements diversos per a complementar l'aïllament contra el foc.

S'han considerat els tipus següents:

- Col·locació de llana de roca
- Col·locació de morter ignífug

- Col·locació de coixinets intumescents

L'execució de la unitat d'obra inclou les operacions següents:

Col·locació de llana de roca:

- Preparació de l'element (retalls, etc.)
- Neteja i preparació de la superfície a protegir
- Col·locació del pannell de llana de roca
- Recobriment del pannell amb resina termoplàstica
- Segellat de junts

Col·locació de morter ignífug:

- Neteja i preparació del suport
- Estesa del material

Col·locació de saquets intumescents:

- Neteja i preparació del suport
- Col·locació dels saquets intumescents

COL·LOCACIÓ DE LLANA DE ROCA:

L'aïllament ha de quedar ben adherit al suport.

Ha de tenir un aspecte uniforme i sense defectes.

Ha de ser continu i ha de cobrir tota la superfície per aïllar.

Els cables i les safates que travessen l'aïllament han de cobrir-se amb una capa de resina termoplàstica.

Les esquerdes i obertures s'han de rebllir amb llana mineral i cobrir amb resina termoplàstica.

La superfície exterior del panell ha de cobrir-se amb una capa de resina termoplàstica.

- Gruix del recobriment de resina termoplàstica sobre la placa: 1 mm
- Gruix del recobriment de resina termoplàstica sobre els cables: 1 a 3 mm
- Llargària de recobriment de resina a cada costat del panell: 250 mm

COL·LOCACIÓ DE MORTER IGNÍFUG:

L'aïllament ha de ser continu i ha de cobrir tota la superfície per aïllar.

Ha de tenir un aspecte uniforme i sense defectes.

A la superfície seca no hi ha d'haver fissures, forats o d'altres defectes.

La superfície ha de quedar llisa, amb la planor i l'aplatat previstos.

El pas de cables i conduccions a través del mur aïllat ha de quedar perfectament segellat amb el morter ignífug.

COL·LOCACIÓ DE SAQUETS INTUMESCENTS:

Els saquets han de quedar ben pressionats entre ells.

Han de col·locar-se amb la dimensió més llarga en el sentit de les instal·lacions.

2.- CONDICIONS DEL PROCÉS D'EXECUCIÓ

COL·LOCACIÓ DE LLANA DE ROCA:

El suport ha de ser net.

El material col·locat s'ha de protegir d'impactes, de pressions o d'altres accions que el puguin alterar.

COL·LOCACIÓ DE MORTER IGNÍFUG:

Per al seu muntatge es disposarà un encofrat adequat.

Si està previst el posterior pas dels cables, s'utilitzaran falques que deixaran preparat l'espai per on passarà el cable.

COL·LOCACIÓ DE SAQUETS INTUMESCENTS:

Quan s'utilitzin per segellar buits de sostres, ha d'utilitzar-se un sistema de suport temporal, com malles, per tal de mantenir els saquets en la seva posició.

3.- UNITAT I CRITERI D'AMIDAMENT

TELA METÀL·LICA, LLANA DE ROCA, RESINES TERMOPLÀSTIQUES, SEGELLAT DE BUI TS, MORTER IGNÍFUG O SAQUETS INTUMESCENTS:

m2 de superfície amidada segons les especificacions de la DT.

4.- NORMATIVA DE COMPLIMENT OBLIGATORI

Documento Básico de Seguridad en caso de incendio DB-SI, parte II del CTE, aprobado por el Real Decreto 314/2006.

---

## **P7 IMPERMEABILITZACIONS, AÏLLAMENTS I FORMACIÓ DE JUNTS**

### **P7D AISLAMIENTOS CONTRA EL FUEGO**

#### **P7DC- SEGELLAT DE TUBS COMBUSTIBLES AMB ABRAÇADORA PER A L'AÏLLAMENT CONTRA EL FOC**

##### **0.- ELEMENTOS QUE CONTEMPLA EL PLIEGO**

## P7DC-FIKF,P7DC-FIKJ,P7DC-FIKI.

### 1.- DEFINICIÓ I CONDICIONS DE LES PARTIDES D'OBRA EXECUTADES

Col·locació i execució d'elements diversos per a complementar l'aïllament contra el foc.

S'han considerat els tipus següents:

- Col·locació d'abraçadores

L'execució de la unitat d'obra inclou les operacions següents:

Col·locació d'abraçadores:

- Neteja i preparació del suport

- Col·locació de l'abraçadora

SEGELLAT DE TUB AMB ABRAÇADORES:

L'abraçadora ha de quedar sòlidament fixada al suport i ha d'ajustar-se completament al tub.

### 2.- CONDICIONS DEL PROCÉS D'EXECUCIÓ

SEGELLAT DE TUB AMB ABRAÇADORES:

No hi han condicions específiques del procés d'execució.

### 3.- UNITAT I CRITERI D'AMIDAMENT

SEGELLAT DE TUB AMB ABRAÇADORES:

Unitat d'abraçadora realment col·locada a l'obra segons les especificacions de la DT.

### 4.- NORMATIVA DE COMPLIMENT OBLIGATORI

Documento Básico de Seguridad en caso de incendio DB-SI, parte II del CTE, aprobado por el Real Decreto 314/2006.

---

## P7 IMPERMEABILITZACIONS, AÏLLAMENTS I FORMACIÓ DE JUNTS

### P7D AISLAMIENTOS CONTRA EL FUEGO

#### P7DD- TALLAFOCS EN SAFATES DE CABLES

#### 0.- ELEMENTOS QUE CONTEMPLA EL PLIEGO

##### P7DD-65OB.

### 1.- DEFINICIÓ I CONDICIONS DE LES PARTIDES D'OBRA EXECUTADES

Col·locació i execució d'elements diversos per a complementar l'aïllament contra el foc.

S'han considerat els tipus següents:

- Aplicació de resines termoplàstiques
- Col·locació de passamurs

L'execució de la unitat d'obra inclou les operacions següents:

Aplicació de resines termoplàstiques:

- Neteja i preparació de la superfície a protegir
- Aplicació de la resina

Col·locació de passamur:

- Fixació d'una de les plaques segellants al passamur
- Col·locació del passamurs
- Fixació de l'altra placa segellant

APLICACIÓ DE RESINES TERMOPLÀSTIQUES:

La resina ha de ser contínua i ha de cobrir tota la superfície per aïllar.

Ha de tenir un aspecte uniforme i sense defectes.

COL·LOCACIÓ DE PASSAMURS

Els passamurs s'encaixaran de tal manera que els seus extrems sobresurtin la mateixa distància a cada costat de la paret o del terra.

### 2.- CONDICIONS DEL PROCÉS D'EXECUCIÓ

APLICACIÓ DE RESINES TERMOPLÀSTIQUES:

El suport ha de ser net i lliure de greix.

La resina termoplàstica s'ha d'aplicar amb brotxa, corró o per ruixament i posteriorment s'ha de distribuir amb espàtula. També es pot aplicar amb equip de pintura de dipòsit a pressió.

COL·LOCACIÓ DE PASSAMURS

Es podrà instal·lar tant en posició horitzontal (parets) com vertical (terra).

La instal·lació del passamurs pot ser prèvia a la instal·lació dels cables.

---

## 3.- UNITAT I CRITERI D'AMIDAMENT

TELA METÀL·LICA, LLANA DE ROCA, RESINES TERMOPLÀSTIQUES, SEGELLAT DE BUI TS, MORTER IGNÍFUG O SAQUETS INTUMESCENTS:

m2 de superfície amidada segons les especificacions de la DT.

## 4.- NORMATIVA DE COMPLIMENT OBLIGATORI

Documento Básico de Seguridad en caso de incendio DB-SI, parte II del CTE, aprobado por el Real Decreto 314/2006.

**P7 IMPERMEABILITZACIONS, AÏLLAMENTS I FORMACIÓ DE JUNTS****P7Z ELEMENTS ESPECIALS PER A IMPERMEABILITZACIONS I AÏLLAMENTS****P7Z9- REFORÇ PER A MEMBRANES AMB LÀMINES BITUMINOSES**

## 0.- ELEMENTOS QUE CONTEMPLA EL PLIEGO

P7Z9-DQWC,P7Z9-DQWK,P7Z9-DQWR.

## 1.- DEFINICIÓ I CONDICIONS DE LES PARTIDES D'OBRA EXECUTADES

Reforç de membrana realitzat amb làmina impermeable.

S'han considerat els tipus següents:

- Puntual
- Lineal
- Superficial

S'han considerat els tipus de làmina següents:

- Làmina bituminosa protegida o no

S'han considerat els tipus de col·locació següents:

- Fixada amb adhesiu
- Adherida amb oxiasfalt
- Adherida en calent prèvia emprimació
- Autoadherida

L'execució de la unitat d'obra inclou les operacions següents:

- Neteja i preparació del suport
- Aplicació de la imprimació en el seu cas
- Fixació de la làmina

## CONDICIONS GENERALS:

El reforç puntual es resol amb una peça retallada de làmina, el reforç lineal ha d'estar format per una banda recta i d'amplària constant.

La seva posició i la relació amb el conjunt de làmines que formen la coberta, ha de ser la indicada a la Documentació Tècnica o, a manca d'aquesta, l'especificada per la DF.

Els diferents trams del reforç han de quedar soldats entre ells o adherits, en el cas de làmines de cautxú-butil.

El reforç ha de quedar adherit al suport en tota la superfície.

Amplària del reforç lineal: 50 cm

Cavalcament:

-----		
Tipus de reforç	Cavalcament	
-----		
Puntual	>= 10 cm	
Lineal o superficial	Vertical	>=15 cm
	Horitzontal	>=10 cm
	En elements de desguàs	>=10 cm
	Entre reforços de cautxú-butil	>=10 cm
-----		

## Toleràncies d'execució:

- Cavalcaments:            - Làmines bituminoses: ± 20 mm            - Làmines de PVC o cautxú-butil: ± 10 mm
- Amplària del reforç lineal: ± 50 mm

## 2.- CONDICIONS DEL PROCÉS D'EXECUCIÓ

## CONDICIONS GENERALS:

Els treballs s'han de realitzar a una temperatura ambient que oscil·li entre 5°C i 35°C.

El suport ha de ser net.

Característiques del suport:

- Rugositats: - Làmines bituminoses:  $\leq 1 \text{ mm}$  - Làmines de PVC:  $\leq 1/3$  del gruix de la làmina
- Humitat:  $\leq 5\%$

En el cas que s'hagi de tractar el suport amb una mà d'emprimació, aquesta s'ha d'aplicar abans de col·locar el reforç.

Els treballs no s'han de continuar abans que s'assegui la imprimació.

Previament a l'execució de les unions entre làmines de cautxú-butí, s'ha de netejar amb benzina les zones a unir.

Cal assegurar-se de la compatibilitat del material de l'element a reforçar amb la temperatura d'aplicació de la làmina de reforç, amb la temperatura d'aplicació de l'oxiasfalt o amb l'adhesiu de base quitrà, segons quin sigui el sistema de col·locació del reforç.

El reforç col·locat s'ha de protegir del pas de les persones, equips o materials, i en les làmines no protegides, del sol.

Les condicions generals del procés constructiu són les mateixes que les fixades al plec de condicions per a les membranes que es reforcen.

El reforç adherit en calent, s'ha d'adherir per pressió, un cop estovat el betum propi en aplicar calor.

En el reforç adherit amb oxiasfalt, l'oxiasfalt s'ha d'estendre a una temperatura entre  $160^{\circ}\text{C}$  i  $200^{\circ}\text{C}$ . No s'han de superar mai els  $260^{\circ}\text{C}$  en caldera.

### 3.- UNITAT I CRITERI D'AMIDAMENT

m<sup>2</sup> de superfície amidada segons les especificacions de la DT.

### 4.- NORMATIVA DE COMPLIMENT OBLIGATORI

#### LÀMINES BITUMINOSES:

\* UNE 104402:1990 Membranas para la impermeabilización de cubiertas realizadas con materiales bituminosos y bituminosos modificados. Clasificación, designación y constitución.

## P8 REVESTIMENTS

### P811- ARREBOSSAT

P811-3EQE - Arrebossat reglejat sobre parament vertical interior, a més de 3,00 m d'alçària, amb morter de calç per a ús corrent (GP), de designació CSII-W0, segons UNE-EN 998-1, deixat de regle.

Tot segons normativa d'aplicació i/o plànols de projecte, inclosos tots aquells materials, elements, accessoris, mitjans auxiliars i recursos necessaris per a deixar la partida totalment acabada.

#### 1.- DEFINICIÓ I CONDICIONS DE LES PARTIDES D'OBRA EXECUTADES

Arrebossats realitzats amb morter de ciment, morter de calç, morter mixt o morter porós drenant, aplicats en paraments horitzontals o verticals, interiors o exteriors i formació d'arestes amb morter de ciment mixt o pasta de ciment ràpid.

S'han considerat els tipus següents:

- Arrebossat esquerdejat
- Arrebossat a bona vista
- Arrebossat reglejat

L'execució de la unitat d'obra inclou les operacions següents:

Arrebossat esquerdejat:

- Neteja i preparació de la superfície de suport
- Aplicació del revestiment
- Cura del morter

Arrebossat a bona vista o arrebossat reglejat:

- Neteja i preparació de la superfície de suport
- Execució de les mestres
- Aplicació del revestiment
- Acabat de la superfície
- Cura del morter
- Repassos i neteja final

ARREBOSSAT:

Ha de quedar ben adherit al suport.

El revestiment exterior ha de tenir junts de dilatació. La distància entre junts ha de ser suficient per tal que no s'esquerdi.

S'han de respectar els junts estructurals.

Quan l'acabat és deixat de regle, esquitxat o remolinat sense lliscar, a l'arrebossat acabat no hi ha d'haver esquerdes i ha de tenir una textura uniforme.

Quan l'acabat és remolinat i lliscat, a l'arrebossat acabat no hi ha d'haver pols, ni fissures, forats o d'altres defectes.

Gruix de la capa:

- Arrebossat esquerdejat:  $\leq 1,8$  cm
- Arrebossat reglejat o a bona vista: 1,1 cm
- Arrebossat amb morter porós drenant: 2 a 4 cm

Arrebossat reglejat:

- Distància entre mestres:  $\leq 150$  cm

Toleràncies d'execució per a l'arrebossat:

- Planor:

- Acabat esquerdejat:  $\pm 10$  mm
- Acabat a bona vista:  $\pm 5$  mm
- Acabat reglejat:  $\pm 3$  mm
- Aplomat (parament vertical):
- Acabat a bona vista:  $\pm 10$  mm/planta
- Acabat reglejat:  $\pm 5$  mm/planta
- Nivell (parament horitzontal):
- Acabat a bona vista:  $\pm 10$  mm/planta
- Acabat reglejat:  $\pm 5$  mm/planta

Toleràncies quan l'arrebossat és a bona vista o reglejat:

- Gruix de l'arrebossat:  $\pm 2$  mm

## 2.- CONDICIONS DEL PROCÉS D'EXECUCIÓ

CONDICIONS GENERALS:

S'han d'aturar els treballs quan la temperatura sobrepassi els límits de 5°C i 35°C, la velocitat del vent sigui superior a 50 km/h o plogui. Si, un cop executat el treball, es donen aquestes condicions, s'ha de revisar la feina feta i s'han de refer les parts afectades.

Per a iniciar-ne l'execució en els paraments interiors cal que la coberta s'hagi acabat, per als paraments situats a l'exterior cal, a més, que funcioni l'evacuació d'aigües.

S'han d'evitar cops i vibracions que puguin afectar el material durant l'adormiment.

ARREBOSSAT:

S'han de col·locar tots els elements que hagin d'anar fixats als paraments i no dificultin l'execució del revestiment.

Els paraments d'aplicació han d'estar sanejats, nets i humits. Si cal, es poden repicar abans.

Quan l'arrebossat és esquerdejat, s'ha d'aplicar llançant amb força el morter contra els paraments.

Quan l'arrebossat és a bona vista, s'han de fer mestres amb el mateix morter a les cantonades i als racons.

Quan l'arrebossat és reglejat, s'han de fer mestres amb el mateix morter, als paraments, cantonades, racons i voltants d'obertures. Les arestes i les mestres han d'estar ben aplomades.

Quan l'arrebossat és esquitxat, s'ha d'aplicar en dues capes: la primera prement amb força sobre els paraments i la segona esquitxada sobre l'anterior.

Quan l'acabat és deixat de regle o remolinat, s'ha d'aplicar prement amb força sobre els paraments.

El lliscat s'ha d'aplicar quan encara estigui humida la capa d'arrebossat.

Durant l'adormiment s'ha d'humitejar la superfície del morter.

Per a fer assecatges artificials es requereix l'autorització explícita de la DF.

No s'han de fixar elements sobre l'arrebossat fins que hagin passat set dies, com a mínim, o s'hagi adormit.

## 3.- UNITAT I CRITERI D'AMIDAMENT

ARREBOSSAT:

m<sup>2</sup> de superfície amidada segons les especificacions de la DT.

Amb deducció de la superfície corresponent a obertures d'acord amb els criteris següents:

En paraments verticals:

- Obertures  $\leq 2$  m<sup>2</sup>: No es dedueixen
- Obertures  $> 2$  m<sup>2</sup> i  $\leq 4$  m<sup>2</sup>: Es dedueix el 50%
- Obertures  $> 4$  m<sup>2</sup>: Es dedueix el 100%

En paraments horitzontals:

- Obertures  $\leq 1$  m<sup>2</sup>: No es dedueixen
- Obertures  $> 1$  m<sup>2</sup>: Es dedueix el 100%

Als forats que no es dedueixin, o que es dedueixin parcialment, l'amidament inclou la feina de fer els retorns, com ara brancals, llindes, etc. En cas de deduir-se el 100% del forat cal amidar també aquests paraments.

Aquests criteris inclouen la neteja dels elements que configuren les obertures, com és ara bastiments que s'hagin embrutat.

## 4.- NORMATIVA DE COMPLIMENT OBLIGATORI

No hi ha normativa de compliment obligatori.

## 5.- CONDICIONS DE CONTROL D'EXECUCIÓ I DE L'OBRA ACABADA

CONTROL D'EXECUCIÓ. OPERACIONS DE CONTROL:

Els punts de control més destacables són els següents:

- Inspecció de la superfície sobre la que es realitzarà l'arrebossat.
- Neteja i preparació de la superfície de suport
- Control d'execució de les mestres
- Acabat de la superfície
- Repassos i neteja final
- Inspecció visual de la superfície acabada.

CONTROL DE L'OBRA ACABADA. OPERACIONS DE CONTROL:

Els punts de control més destacables són els següents:



- Repassos i neteja final
- Inspecció visual de la superfície acabada.

**CRITERIS DE PRESA DE MOSTRES:**

Els controls s'han de realitzar segons les instruccions de la DF.

**INTERPRETACIÓ DE RESULTATS I ACTUACIONS EN CAS D'INCOMPLIMENT:**

Correcció per part del contractista de les irregularitats observades.

---

**P8 REVESTIMENTS**

**P82 ENRAJOLATS**

**P821- CANTONERA DE PVC, COL·LOCADA**

**0.- ELEMENTOS QUE CONTEMPLA EL PLIEGO**

P821-PN03,P821-PN01,P821-PN02.

**1.- DEFINICIÓ I CONDICIONS DE LES PARTIDES D'OBRA EXECUTADES**

Col·locació de protecció d'aresta amb cantonera de PVC.

L'execució de la unitat d'obra inclou les operacions següents:

- Neteja i preparació de la superfície de suport
- Col·locació de la protecció amb morter adhesiu

**CONDICIONS GENERALS:**

La protecció de l'aresta ha de quedar recta, aplomada i al mateix pla dels paraments.

Ha de quedar fixada per ambdues bandes, de forma compatible amb el material del suport i amb el sistema previst per al revestiment posterior.

**2.- CONDICIONS DEL PROCÉS D'EXECUCIÓ**

Els paraments d'aplicació han d'estar sanejats i nets.

La pasta de fixació utilitzada ha de tenir les mateixes característiques que la dels paraments.

El morter adhesiu s'ha de preparar i s'ha d'aplicar segons les instruccions del fabricant.

**3.- UNITAT I CRITERI D'AMIDAMENT**

m de llargària amidada segons les especificacions de la DT.

**4.- NORMATIVA DE COMPLIMENT OBLIGATORI**

No hi ha normativa de compliment obligatori.

---

**P8 REVESTIMENTS**

**P82 ENRAJOLATS**

**P824- ENRAJOLATS AMB RAJOLA DE GRES**

**0.- ELEMENTOS QUE CONTEMPLA EL PLIEGO**

P824-PN01.

**1.- DEFINICIÓ I CONDICIONS DE LES PARTIDES D'OBRA EXECUTADES**

Revestiments realitzats amb rajola, aplicats en paraments verticals, interiors o exteriors, en faixes exteriors, horitzontals o verticals i arrimadors.

S'han considerat els revestiments següents:

- Enrajolat amb rajola de gres premsat o extruït

S'han considerat els morters següents:

- Morter adhesiu
-

- Morter pòrtland 1:4, només per a paraments d'alçària inferior o igual a 3 m

L'execució de la unitat d'obra inclou les operacions següents:

- Neteja i preparació de la superfície de suport
- Replanteig de l'especejament en el parament
- Col·locació de les peces fixades amb morter sobre el suport
- Rejuntat dels junts
- Neteja del parament

CONDICIONS GENERALS:

En el revestiment acabat no hi ha d'haver peces esquerdades, escantonades ni tacades.

Les peces han de quedar ben adherides al suport i han de formar una superfície amb la planor i l'aplomat previstos.

El color i la textura, en revestiments fets amb peces de forma regular, ha de ser uniforme en tota la superfície.

L'especejament ha de complir les especificacions subjectives requerides per la DF.

El revestiment exterior ha de tenir junts de dilatació. La distància entre junts ha de ser suficient per tal que no s'esquerdi.

S'ha d'adaptar als moviments del suport de manera que no quedin afectades les seves prestacions.

S'han de respectar els junts estructurals.

Els junts del revestiment han d'estar rejuntats amb beurada de ciment gris o blanc i, eventualment, colorants, si la DF no fixa d'altres condicions.

Si el revestiment és fet a l'exterior ha de quedar protegit contra la penetració de l'aigua entre les peces i el parament.

Entre el revestiment i qualsevol sortint del parament s'ha de deixar un junt segellat amb silicona.

Superfície de revestiment entre junts de dilatació:  $\leq 20 \text{ m}^2$

Distància entre junts de dilatació:

- Parament interior:  $\leq 8 \text{ m}$
- Parament exterior:  $\leq 3 \text{ m}$

Amplària dels junts de dilatació:  $\geq 10 \text{ mm}$

Gruix del morter:

- Morter: 10-15 mm
- Morter adhesiu: 2-3 mm

ENRAJOLAT:

Els junts del revestiment han de ser rectes.

Amplària dels junts:

- Rajola comuna d'elaboració mecànica o fina, valència, esmaltada o vidriada:  $\geq 1 \text{ mm}$
- Rajola comuna d'elaboració manual:  $\geq 5 \text{ mm}$

Toleràncies d'execució:

- Planor: - Rajola d'elaboració mecànica o fina, valència, refractària o gres:  $\pm 2 \text{ mm}/2 \text{ m}$
- Rajola comuna d'elaboració manual:  $\pm 4 \text{ mm}/2 \text{ m}$
- Amplària junts: - Rajola d'elaboració mecànica o fina, valència o vidriada: -
- Parament interior  $\pm 0,5 \text{ mm}$  - Parament exterior  $\pm 1 \text{ mm}$  - Rajola comuna d'elaboració manual:  $\pm 2 \text{ mm}$
- Rajola refractària o gres:  $\pm 1 \text{ mm}$
- Paral·lelisme entre els eixos dels junts:  $\pm 1 \text{ mm}/\text{m}$
- Horitzontalitat dels junts (amidada sobre els eixos dels junts):  $\pm 2 \text{ mm}/2 \text{ m}$
- Verticalitat dels junts (amidada sobre els eixos dels junts):  $\pm 2 \text{ mm}/2 \text{ m}$

2.- CONDICIONS DEL PROCÉS D'EXECUCIÓ

CONDICIONS GENERALS:

S'han d'aturar els treballs quan la temperatura sobrepassi els límits de 5°C i 35°C, la velocitat del vent sigui superior a 50 km/h o ploqui. Si un cop executat el treball es donen aquestes condicions, s'ha de revisar la feina feta durant les darreres 48 hores, i s'han d'enderrocar i refer les parts afectades.

La rejuntada s'ha de fer al cap de 24 h.

ENRAJOLAT:

Cal barrejar les peces de caixes diferents per tal d'evitar diferències de tonalitat.

COL·LOCACIÓ AMB MORTER ADHESIU:

L'arrebossat s'ha d'haver adormit, ha de tenir una humitat  $< 3\%$  i ha d'estar lliure de sals solubles que puguin impedir l'adherència del morter adhesiu.

El morter adhesiu s'ha de preparar i aplicar segons les instruccions del fabricant. S'ha d'aplicar sobre superfícies de menys de 2 m<sup>2</sup> i s'ha de marcar aquesta superfície amb una aplanadora dentada (les dents han de tenir entre 5 i 8 mm de fondària).

COL·LOCACIÓ AMB MORTER PÒRTLAND O REFRACTARI:

Els paraments d'aplicació han d'estar sanejats, nets i humits. Si cal, es poden repicar abans. Les peces per col·locar han de tenir la humitat necessària per tal que no absorbeixin l'aigua del morter.

El morter s'ha d'estendre per tota la bescara de la peça.

3.- UNITAT I CRITERI D'AMIDAMENT

m<sup>2</sup> de superfície amidada segons les especificacions de la DT.

En revestiment de paraments, amb deducció de la superfície corresponent a obertures d'acord amb els criteris següents:

---

- Obertures <= 1 m2: No es dedueixen
- Obertures > 1 m2 i <= 2 m2: Es dedueix el 50%
- Obertures > 2 m2: Es dedueix el 100%

Als forats que no es dedueixin, o que es dedueixin parcialment, l'amidament inclou la feina de fer els retorns, com brancals, llindes, etc. En cas de deduir-se el 100% del forat cal amidar també aquests paraments.

4.- NORMATIVA DE COMPLIMENT OBLIGATORI

No hi ha normativa de compliment obligatori.

5.- CONDICIONS DE CONTROL D'EXECUCIÓ I DE L'OBRA ACABADA

CONTROL D'EXECUCIÓ. OPERACIONS DE CONTROL:

Els punts de control més destacables són els següents:

- Neteja i preparació de la superfície de suport
- Replanteig de l'especejament al parament.
- Col·locació de les peces fixades amb morter sobre el suport.
- Rejuntat dels junts.
- Neteja del parament

CONTROL D'EXECUCIÓ. CRITERIS DE PRESA DE MOSTRES:

Els controls s'han de realitzar segons les instruccions de la DF.

CONTROL D'EXECUCIÓ. INTERPRETACIÓ DE RESULTATS I ACTUACIONS EN CAS D'INCOMPLIMENT:

Quan s'observin irregularitats de replanteig, s'hauran de corregir abans de completar el revestiment.

No es permetrà la continuació dels treballs fins que no estiguin solucionats els errors d'execució. Suspensió dels treballs i correcció de les desviacions observades a càrrec del Contractista.

CONTROL DE L'OBRA ACABADA. OPERACIONS DE CONTROL:

Els punts de control més destacables són els següents:

Es comprovarà que s'han adoptat les mesures necessàries per assegurar la compatibilitat entre els diferents productes, elements i sistemes constructius.

- Inspecció visual de la unitat acabada i control de les condicions geomètriques d'acabat.
- En el control es seguiran els criteris indicats en l'article 7.4 de la part I del CTE.

CONTROL DE L'OBRA ACABADA. CRITERIS DE PRESA DE MOSTRES:

Els controls s'han de realitzar segons les instruccions de la DF.

CONTROL DE L'OBRA ACABADA. INTERPRETACIÓ DE RESULTATS I ACTUACIONS EN CAS D'INCOMPLIMENT:

Correcció per part del contractista de les irregularitats observades.

No es permetrà la continuació dels treballs fins que no estiguin solucionats els errors d'execució.

---

## **P8 REVESTIMENTS**

### **P83 APLACATS**

#### **P831 APLACATS AMB PECES**

##### **P8311- APLACAT DE PECES DE GRES PORCELLÀNIC**

P8311-PN01 - RI07 - Subministrament i col·locació de Revestiment de parament vertical interior amb peces de procel·lànica de gran format de 1200 x 2600 x 6 mm, ignífug Bs1d0. Col·locada amb adhesiu per rajola ceràmica i rejuntat amb beurada. Combinació de colors, especejament i criteri de ordre de col·locació a definir per la DF. Prèvia presentació de mostres segons indicacions i especejament de plànols de materials, alçats i detall de sales, acabat llis color estàndard, de designació B1a segons norma UNE-EN 14411, col·locades amb adhesiu per a rajola ceràmica C2 TE (UNE-EN 12004), rejuntades amb beurada CG2 (UNE-EN 13888).

Tot segons normativa d'aplicació i/o plànols de projecte, inclosos tots aquells materials, elements, accessoris, mitjans auxiliars i recursos necessaris per a deixar la partida totalment acabada.

##### **1.- DEFINICIÓ I CONDICIONS DE LES PARTIDES D'OBRA EXECUTADES**

Revestiments per a formació de façana ventilada realitzats amb plaques, col·locades amb fixacions mecàniques sobre subestructura de perfils.

S'han considerat els materials següents:

- Plaques a base de resines sintètiques termoenduribles reforçades amb fibres de fusta

L'execució de la unitat d'obra inclou les operacions següents:

- Comprovació de la planimetria de la façana
- Replanteig de la façana i col·locació de les esquadres a les distàncies establertes
- Aplomat i fixació dels perfils a les esquadres
- Preparació de les plaques (talls, forats, etc)
- Replanteig de l'especejament en el parament

- Fixació de les plaques als muntants

#### CONDICIONS GENERALS:

Els perfils han de quedar fixats sòlidament al parament.

La subestructura ha de formar una superfície plana i vertical.

Els perfils han de quedar alineats.

El conjunt de l'aplatat ha de ser estable i indeformable a les accions previstes (vent, etc). Ha de formar una superfície plana i contínua que ha de quedar al nivell previst.

S'ha d'adaptar als moviments del suport de manera que no quedin afectades les seves prestacions.

En el revestiment acabat no hi ha d'haver peces esquerdades, trencades ni defectes apreciables.

L'especejament ha de complir les especificacions subjectives requerides per la DF.

El revestiment exterior ha de tenir junts de dilatació. La distància entre junts ha de ser suficient per tal que no s'esquerdi.

Els junts han de coincidir sempre amb elements portants.

Amplària dels junts entre perfils:  $\leq 5$  mm

Distància entre els punts de fixació:  $\leq 50$  cm

Junts entre plaques:  $\geq 1$  cm

Toleràncies d'execució de l'entramat de perfils:

- Distància entre els eixos dels perfils:  $\pm 5$  mm

- Planor:  $\pm 3$  mm/2 m

- Nivell:  $\pm 5$  mm

- Verticalitat:  $\pm 3$  mm/2 m

- Alineació entre perfils consecutius:  $\pm 10$  mm

Toleràncies d'execució de l'aplatat:

- Replanteig parcial:  $\pm 2$  mm

- Replanteig total:  $\pm 2$  mm

- Planor:  $\pm 3$  mm/2 m

- Aplomat: 4 mm/3 m

- Ajust entre plaques:  $\pm 1$  mm

- Distància dels cargols a les vores de les plaques:  $\pm 5$  mm

#### PLAQUES DE RESINES SINTÈTIQUES:

En la part superior o inferior del sistema de tancament i dels buits de portes i finestres hi ha d'haver obertures de ventilació en contacte directe amb l'exterior.

Les obertures de ventilació superiors a 0,01 m han de quedar protegides per tal d'evitar la formació de nius d'insectes.

Les fixacions han de permetre el moviment i dilatació de les plaques.

No s'han d'utilitzar massilles de segellat, ja que poden impedir la dilatació de les plaques.

Per a evitar el gir de la placa, ha d'haver-hi dos punts de fixació fixos, un al costat de l'altre.

Magnitud de l'obertura de ventilació per metre lineal d'amplària de façana:

- Alçària de façana  $\leq 1$  m: 20 cm<sup>2</sup>/m

- Alçària de façana  $> 1$  m: 50 cm<sup>2</sup>/m

Gruix de la cambra d'aire ventilada:  $\geq 20$  mm

Distàncies horitzontals màximes entre punts de fixació:

	Gruix de la placa (mm)			
	6	8	10	13
2 fixacions en un sentit	450	600	750	950
3 o més fixacions en un sentit	550	750	900	1200

Distància de les fixacions a les vores de la placa:

- Mínima: 20 mm

- Màxima: 10 mm x gruix placa

Diàmetre dels orificis:

- Punt fix de fixació: 5.1 mm

- Punt mòbil de fixació: 10 mm

#### 2.- CONDICIONS DEL PROCÉS D'EXECUCIÓ

##### CONDICIONS GENERALS:

S'han d'aturar els treballs quan la velocitat del vent sigui superior a 50 km/h o plogui. Si un cop realitzats els treballs es donen aquestes condicions, s'han de revisar i assegurar les parts fetes.

La manipulació de les plaques (talls, forats per a instal·lacions, etc.) s'ha de fer abans de fixar-les al suport.

Les fixacions han de ser de materials anticorrosius i han d'entrar perpendicularment al pla de la placa.

#### 3.- UNITAT I CRITERI D'AMIDAMENT

m2 de superfície executada realment, amidada segons les especificacions de la DT.

#### 4.- NORMATIVA DE COMPLIMENT OBLIGATORI

No hi ha normativa de compliment obligatori.

## P8 REVESTIMENTS

### P83 APLACATS

#### P83E APLACATS AMB PLANXES, PLAQUES O TAULERS

##### P83E7- APLACAT AMB PLAQUES SINTÈTIQUES PER A INTERIOR

P83E7-PN01 - Revestimiento interior con panel laminado decorativo de alta presión HPL, tipo ignífugo y de aplicación general (CGF), de 6 mm de espesor, para uso interior según UNE-EN 438-4, comportamiento al fuego B-s1,d0, canto recto, con una cara decorativa, acabada color liso y textura lisa semi-mate, colocado adherido sobre paramento vertical con lata de madera y adhesivo estructural de poliuretano monocomponente.

#### 1.- DEFINICIÓ I CONDICIONS DE LES PARTIDES D'OBRA EXECUTADES

Revestiments per a formació de façana ventilada realitzats amb plaques, col·locades amb fixacions mecàniques sobre subestructura de perfils.

S'han considerat els materials següents:

- Plaques a base de resines sintètiques termoenduribles reforçades amb fibres de fusta
- L'execució de la unitat d'obra inclou les operacions següents:
  - Comprovació de la planimetria de la façana
  - Replanteig de la façana i col·locació de les esquadres a les distàncies establertes
  - Aplomat i fixació dels perfils a les esquadres
  - Preparació de les plaques (talls, forats, etc)
  - Replanteig de l'especejament en el parament
  - Fixació de les plaques als muntants

#### CONDICIONS GENERALS:

Els perfils han de quedar fixats sòlidament al parament.

La subestructura ha de formar una superfície plana i vertical.

Els perfils han de quedar alineats.

El conjunt de l'aplatat ha de ser estable i indeformable a les accions previstes (vent, etc). Ha de formar una superfície plana i contínua que ha de quedar al nivell previst.

S'ha d'adaptar als moviments del suport de manera que no quedin afectades les seves prestacions.

En el revestiment acabat no hi ha d'haver peces esquerdades, trencades ni defectes apreciables.

L'especejament ha de complir les especificacions subjectives requerides per la DF.

El revestiment exterior ha de tenir junts de dilatació. La distància entre junts ha de ser suficient per tal que no s'esquerdi.

Els junts han de coincidir sempre amb elements portants.

Amplària dels junts entre perfils:  $\leq 5$  mm

Distància entre els punts de fixació:  $\leq 50$  cm

Junts entre plaques:  $\geq 1$  cm

Toleràncies d'execució de l'entramat de perfils:

- Distància entre els eixos dels perfils:  $\pm 5$  mm
- Planor:  $\pm 3$  mm/2 m
- Nivell:  $\pm 5$  mm
- Verticalitat:  $\pm 3$  mm/2 m
- Alineació entre perfils consecutius:  $\pm 10$  mm

Toleràncies d'execució de l'aplatat:

- Replanteig parcial:  $\pm 2$  mm
- Replanteig total:  $\pm 2$  mm
- Planor:  $\pm 3$  mm/2 m
- Aplomat: 4 mm/3 m
- Ajust entre plaques:  $\pm 1$  mm
- Distància dels cargols a les vores de les plaques:  $\pm 5$  mm

#### PLAQUES DE RESINES SINTÈTIQUES:

En la part superior o inferior del sistema de tancament i dels buits de portes i finestres hi ha d'haver obertures de ventilació en contacte directe amb l'exterior.

Les obertures de ventilació superiors a 0,01 m han de quedar protegides per tal d'evitar la formació de nius d'insectes.

Les fixacions han de permetre el moviment i dilatació de les plaques.

No s'han d'utilitzar massilles de segellat, ja que poden impedir la dilatació de les plaques.

Per a evitar el gir de la placa, ha d'haver-hi dos punts de fixació fixos, un al costat de l'altre. Magnitud de l'obertura de ventilació per metre lineal d'amplària de façana:

- Alçària de façana  $\leq 1$  m: 20 cm<sup>2</sup>/m

- Alçària de façana  $> 1$  m: 50 cm<sup>2</sup>/m

Gruix de la cambra d'aire ventilada:  $\geq 20$  mm

Distàncies horitzontals màximes entre punts de fixació:

	Gruix de la placa (mm)			
	6	8	10	13
2 fixacions en un sentit	450	600	750	950
3 o més fixacions en un sentit	550	750	900	1200

Distància de les fixacions a les vores de la placa:

- Mínima: 20 mm

- Màxima: 10 mm x gruix placa

Diàmetre dels orificis:

- Punt fix de fixació: 5.1 mm

- Punt mòbil de fixació: 10 mm

## 2.- CONDICIONS DEL PROCÉS D'EXECUCIÓ

### CONDICIONS GENERALS:

S'han d'aturar els treballs quan la velocitat del vent sigui superior a 50 km/h o plogui. Si un cop realitzats els treballs es donen aquestes condicions, s'han de revisar i assegurar les parts fetes.

La manipulació de les plaques (talls, forats per a instal·lacions, etc.) s'ha de fer abans de fixar-les al suport.

Les fixacions han de ser de materials anticorrosius i han d'entrar perpendicularment al pla de la placa.

### 3.- UNITAT I CRITERI D'AMIDAMENT

m<sup>2</sup> de superfície executada realment, amidada segons les especificacions de la DT.

### 4.- NORMATIVA DE COMPLIMENT OBLIGATORI

No hi ha normativa de compliment obligatori.

## P8 REVESTIMENTS

### P83 APLACATS

#### P83Q APLACATS AMB PLANXA METAL·LICA

#### P83Q4- REVESTIMENT VERTICAL AMB PERFIL ONDULAT DE PLANXA D'ALUMINI

### 0.- ELEMENTOS QUE CONTEMPLA EL PLIEGO

#### P83Q4-AAJO.

#### 1.- DEFINICIÓ I CONDICIONS DE LES PARTIDES D'OBRA EXECUTADES

Formació d'element de tancament mitjançant perfils grecats, nervats, ondulats i safates, de planxa d'acer galvanitzat i lacat, planxa d'alumini anoditzat i lacat, i planxa de zinc, amb o sense aïllament de fibra de vidre, col·locat amb fixacions mecàniques.

L'execució de la unitat d'obra inclou les operacions següents:

- Replanteig
- Col·locació de l'aïllament de fibra de vidre, en el seu cas
- Col·locació de les planxes amb fixacions mecàniques
- Execució dels junts entre planxes

#### CONDICIONS GENERALS:

El conjunt ha de quedar aplomat i ben ancorat al suport.

El conjunt acabat ha de tenir un color uniforme.

La superfície d'acabat ha de ser plana i uniforme, sense defectes en el seu revestiment. Les fixacions dels perfils s'han de col·locar en els forats previstos. Les planxes han d'estar alineades en la direcció vertical i en la direcció horitzontal. El conjunt dels elements col·locats ha de ser estanc. La part superior i les cantonades han d'estar protegides, amb peces especials del mateix acabat que la planxa, de l'entrada d'aigua. Totes les fixacions han d'estar a la part alta dels nervis i han de portar una volandera d'estanquitat. Les unions laterals entre planxes han de quedar protegides en el sentit del recorregut de l'aigua i del vent dominant.

Punts de fixació per planxa:  $\geq 6$   
 Distància entre la fixació i els extrems de la planxa:  $\geq 2$  cm

Toleràncies d'execució:

- Aplomat entre dues planxes consecutives:  $\pm 10$  mm
- Aplomat total:  $\pm 30$  mm
- Paral·lelisme entre dues planxes consecutives:  $\pm 5$  mm
- Paral·lelisme del conjunt de planxes:  $\pm 10$  mm
- Nivell entre dues planxes consecutives:  $\pm 2$  mm
- Nivell entre les planxes d'una filada:  $\pm 10$  mm

TANCAMENT AMB AÏLLAMENT DE FIBRA DE VIDRE:

Les plaques i els feltres de fibra de vidre han de quedar col·locats a tocar, les plaques han de quedar a trencajunt. L'aïllament ha de ser continu i ha de cobrir tota la superfície, sense que es produeixin ponts tèrmics. Quan l'aïllament porta barrera de vapor (paper Kraft), aquesta ha de quedar situada a la cara calenta de l'aïllament. Quan l'aïllament va revestit amb làmina plàstica (protecció elàstica, làmina plàstica de color blanc o tel decoratiu), aquesta ha de quedar situada a la cara vista de l'aïllament. Quan l'aïllament porta paper Kraft o protecció elàstica, els junts han de quedar segellats amb cinta adhesiva.

Junts entre plaques:  $\leq 2$  mm  
 Distància entre punts de fixació de l'aïllament:  $\leq 70$  cm

2.- CONDICIONS DEL PROCÉS D'EXECUCIÓ

CONDICIONS GENERALS:

S'han d'aturar els treballs quan la velocitat del vent sigui superior a 50 km/h o plogui. Si un cop realitzats els treballs es donen aquestes condicions, s'han de revisar i assegurar les parts fetes. Les planxes han de col·locar-se a partir del punt més baix.

TANCAMENT AMB AÏLLAMENT DE FIBRA DE VIDRE:

L'aïllament s'ha de protegir de la pluja durant i després de la col·locació. Les plaques col·locades s'han de protegir d'impactes, de pressions o d'altres accions que el puguin alterar. Qualsevol set a la barrera de vapor, produït durant l'execució, ha de ser reparat amb cinta adhesiva impermeable al vapor.

3.- UNITAT I CRITERI D'AMIDAMENT

m<sup>2</sup> de superfície amidada segons les especificacions de la DT.

4.- NORMATIVA DE COMPLIMENT OBLIGATORI

No hi ha normativa de compliment obligatori.

## P8 REVESTIMENTS

### P84 CELS RASOS

#### P846- CEL RAS CONTINU DE PLAQUES DE GUIX LAMINAT

#### 0.- ELEMENTOS QUE CONTEMPLA EL PLIEGO

P846-9JNH,P846-9JN8,P846-PN01,P846-PN02,P846-9JNF.

#### 1.- DEFINICIÓ I CONDICIONS DE LES PARTIDES D'OBRA EXECUTADES

Cel ras realitzat amb plaques, planxes o lames, de diferents materials, suspeses del sostre o

estructura de l'edifici, en espais interiors, i elements singulars integrats al cel ras, com ara registres, franges perimetrals, cortiners, etc.

S'han considerat els materials següents:

- Plaques de guix laminat i transformats

S'han considerat els tipus de cel ras següents:

- Per a revestir, sistema fix
- De cara vista, sistema fix
- De cara vista, sistema desmuntable amb entramat vist
- De cara vista, sistema desmuntable amb entramat ocult

L'execució de la unitat d'obra inclou les operacions següents:

- Replanteig: distribució de plaques, resolució de vores i punts singulars, nivells, eixos de la trama de perfils, etc.
- Col·locació dels suports fixats al sostre o estructura de l'edifici i suspensió dels perfils de la trama de suports
- Col·locació de les plaques, planxes o lames, fixades o recolzades a la trama de suports, segons el sistema utilitzat
- Segellat dels junts si es tracta d'un cel ras continu

CONDICIONS GENERALS:

El sistema de suspensió del cel ras ha de ser un sistema compatible amb les plaques o planxes.

El mecanisme de fixació a l'estructura de l'edifici ha de ser compatible amb el material d'aquesta.

El plènum considerat és d'1 m d'alçada màxima.

El sistema de suspensió ha de complir els requisits de l'apartat 4.3 de la norma UNE-EN 13964.

Si el fabricant del sistema de suspensió es diferent del de les plaques, planxes o lames, el constructor ha d'aportar la documentació necessària per verificar la compatibilitat entre els sistemes.

Si s'ha d'afegir algun element a sobre del cel ras, com ara aïllaments tèrmics o acústic, llums, difusor d'aire, etc, cal verificar que el increment de pes està dins dels límits de resistència del sistema de suports.

El conjunt acabat ha de ser estable i indeformable.

Ha de formar una superfície plana i ha d'estar al nivell previst.

Els elements de la subestructura (carreres principals i transversals) han d'estar muntades ortogonalment.

Els perfils distanciadors de seguretat de l'estructura han d'estar fixats als perfils principals.

Les peces del cel ras han d'estar alineades.

El repartiment de plaques al recinte no deixarà als perímetres peces menors a 1/2 placa. El recolzament de les plaques tallades sobre el suport perimetral ha de ser més gran de 10 mm.

Si les plaques són de cara vista, en el revestiment acabat no hi ha d'haver peces esquerdes, trencades, escantonades ni tacades.

Els elements perimetrals verticals, com ara envans o mampares, no provocaran esforços sobre el cel ras, i la seva estructura s'ha d'ancorar al sostre o a una subestructura independent de la del cel ras.

Si es penjen o s'insereixen elements aliens al cel ras, com ara llums, difusors, etc, no superaran els pesos màxims indicats pel subministrador del cel ras, i les perforacions de les plaques compliran les indicacions del fabricant respecte a la mida màxima i la posició relativa de la perforació. Si el cel ras es realitza amb plaques o elements amb característiques especials, que han de donar unes condicions específiques a l'espai que conformen per tal d'assolir les característiques requerides, caldrà seguir les pautes constructives indicades pel fabricant i la DF.

Toleràncies d'execució:

- Planor: - 2 mm/m - <= 5 mm en una llargària de 5 m en qualsevol direcció
- Nivell: ± 5 mm

SUPORT MITJANÇANT ENTRAMAT DE PERFILS:

Si el sistema és desmuntable, s'ha de col·locar un perfil fixat a les parets, a tot el perímetre.

Si el sistema és fix, tots els junts, les arestes de cantonades i els racons han d'estar segellats degudament amb màstic per a junts.

S'han de col·locar els punts de fixació suficients per tal que la fletxa dels perfils de l'entramat sigui l'exigida.

2.- CONDICIONS DEL PROCÉS D'EXECUCIÓ

El muntatge s'ha de fer seguint les instruccions de la documentació tècnica del fabricant. S'ha de seguir la seqüència de muntatge proposada pel fabricant.

Les instruccions del subministrador han d'incloure com mínim els aspectes següents:

- Enumeració i especificacions dels components necessaris per a l'execució completa del cel ras
- Els tipus de fixacions superiors en funció dels possibles materials on es fixaran (llosa de formigó, sostres amb revoltos de diferents materials, estructures de fusta, etc.)
- La forma en que els diversos components s'han d'instal·lar i fixar
- Condicions d'emmagatzemament i manipulació dels materials
- Les condicions que són necessàries al lloc on s'instal·larà el cel ras
- La càrrega màxima admissible pels components de la suspensió
- El mètode de regulació de l'alçada i, si es requereix, els mitjans per a assegurar les fixacions superior i inferior



- La distància màxima admissible entre els elements de suspensió
- La llargària màxima del vol de les carreres principals
- Les distàncies entre les fixacions del sistema de recolzament perimetral
- La forma de realitzar talls dels components, i especialment, les limitacions de la mida i la posició dels talls necessaris per a introduir instal·lacions (llums, reixetes, etc.)
- El pes màxim que poden suportar les plaques individuals, i el conjunt del cel ras, corresponent als elements addicionals (llums, reixetes, aïllaments afegits, etc.)

Per començar el muntatge del cel ras, cal que el local estigui tancat i sigui estanc al vent i a l'aigua, la humitat relativa sigui inferior al 70% i la temperatura superior a 7°.

La DF ha d'aprovar el sistema de fixació superior i perimetral. Cal que aquest tingui associat un DIT, o cal fer assaigs in situ per verificar la idoneïtat del sistema.

La seva instal·lació no ha d'alterar les característiques dels elements.

No s'han de col·locar fixacions superiors en elements estructurals deteriorats (revoltos trencats, formigons esquarterats, etc.)

### 3.- UNITAT I CRITERI D'AMIDAMENT

CEL RAS, CALAIX O FRANJA DE CEL RAS:

m<sup>2</sup> de superfície amidada segons les especificacions de la DT.

Amb deducció de la superfície corresponent a obertures, d'acord amb els criteris següents:

- Obertures ≤ 1 m<sup>2</sup>: No es dedueixen.
- Obertures > 1 m<sup>2</sup>: Es dedueix el 100%.

Aquests criteris inclouen l'acabament específic dels acords a les vores, sense que comporti l'ús de materials diferents d'aquells que normalment conformen la unitat.

### 4.- NORMATIVA DE COMPLIMENT OBLIGATORI

\* UNE-EN 13964:2006/A1:2008 Techos suspendidos. Requisitos y métodos de ensayo.

### 5.- CONDICIONS DE CONTROL D'EXECUCIÓ I DE L'OBRA ACABADA

CONTROL D'EXECUCIÓ. OPERACIONS DE CONTROL:

Es comprovarà que s'han adoptat les mesures necessàries per assegurar la compatibilitat entre els diferents productes, elements i sistemes constructius.

- Replanteig del nivell del cel ras, dels eixos de la trama de perfils i dels punts de suspensió.
- Verificació de la compatibilitat del sistema de fixació a les estructures existents. Es pot fer validant la documentació aportada pel fabricant de la fixació, o fent assaigs de càrrega.
- A les fixacions cal verificar la fondària i el diàmetre de la perforació, la neteja del forat, si el tipus de fixació es correspon amb l'aprovat, el procediment d'instal·lació de la fixació, i si està indicat, el parell d'acollament.
- Col·locació dels perfils perimetrals, si s'escau, d'entrega als paraments i suspensió de la resta de perfils de la trama. Verificació de l'ortogonalitat de la trama, i les alineacions dels perfils vistos.
- Col·locació dels elements que formen la cara vista del cel ras, com ara plaques, lames, etc.
- En el cas de cels rasos de característiques especials, caldrà controlar els punts singulars.

CONTROL D'EXECUCIÓ. CRITERIS DE PRESA DE MOSTRES:

Els controls s'han de realitzar segons les instruccions de la DF.

CONTROL D'EXECUCIÓ. INTERPRETACIÓ DE RESULTATS I ACTUACIONS EN CAS D'INCOMPLIMENT:

Quan s'observin irregularitats de replanteig, s'hauran de corregir abans de completar el cel ras.

No es permetrà la continuació dels treballs fins que no estiguin solucionats els errors d'execució.

La suspensió dels treballs i la correcció de les no conformitats observades aniran a càrrec del Contractista.

CONTROL DE L'OBRA ACABADA. OPERACIONS DE CONTROL:

- Es verificarà el nivell i la planeïtat del cel ras, l'alineació i l'ortogonalitat de plaques i perfils, la situació d'elements addicionals, be estiguin penjats o inserits en perforacions del cel ras.

CONTROL DE L'OBRA ACABADA. CRITERIS DE PRESA DE MOSTRES:

Els controls s'han de realitzar segons les instruccions de la DF.

CONTROL DE L'OBRA ACABADA. INTERPRETACIÓ DE RESULTATS I ACTUACIONS EN CAS D'INCOMPLIMENT:

Correcció per part del contractista de les irregularitats observades.

No es permetrà la continuació dels treballs fins que no estiguin solucionats els errors d'execució.

## P8 REVESTIMENTS

### P84 CELS RASOS

#### P847- CEL RAS DE LAMEL·LES METÀL·LIQUES

## 0.- ELEMENTOS QUE CONTEMPLA EL PLIEGO

### P847-PN01.

#### 1.- DEFINICIÓ I CONDICIONS DE LES PARTIDES D'OBRA EXECUTADES

Cel ras realitzat amb plaques, planxes o lames, de diferents materials, suspeses del sostre o estructura de l'edifici, en espais interiors, i elements singulars integrats al cel ras, com ara registres, franges perimetrals, cortiners, etc.

S'han considerat els materials següents:

- Làmel·les de PVC o metàl·liques

S'han considerat els tipus de cel ras següents:

- Per a revestir, sistema fix
- De cara vista, sistema fix
- De cara vista, sistema desmuntable amb entramat vist
- De cara vista, sistema desmuntable amb entramat ocult

L'execució de la unitat d'obra inclou les operacions següents:

- Replanteig: distribució de plaques, resolució de vores i punts singulars, nivells, eixos de la trama de perfils, etc.
- Col·locació dels suports fixats al sostre o estructura de l'edifici i suspensió dels perfils de la trama de suports
- Col·locació de les plaques, planxes o lames, fixades o recolzades a la trama de suports, segons el sistema utilitzat
- Segellat dels junts si es tracta d'un cel ras continu

#### CONDICIONS GENERALS:

El sistema de suspensió del cel ras ha de ser un sistema compatible amb les plaques o planxes.

El mecanisme de fixació a l'estructura de l'edifici ha de ser compatible amb el material d'aquesta.

El plènum considerat és d'1 m d'alçària màxima.

El sistema de suspensió ha de complir els requisits de l'apartat 4.3 de la norma UNE-EN 13964.

Si el fabricant del sistema de suspensió es diferent del de les plaques, planxes o lames, el constructor ha d'aportar la documentació necessària per verificar la compatibilitat entre els sistemes.

Si s'ha d'afegir algun element a sobre del cel ras, com ara aïllaments tèrmics o acústic, llums, difusor d'aire, etc, cal verificar que el increment de pes està dins dels límits de resistència del sistema de suports.

El conjunt acabat ha de ser estable i indeformable.

Ha de formar una superfície plana i ha d'estar al nivell previst.

Els elements de la subestructura (carreres principals i transversals) han d'estar muntades ortogonalment.

Els perfils distanciadors de seguretat de l'estructura han d'estar fixats als perfils principals.

Les peces del cel ras han d'estar alineades.

El repartiment de plaques al recinte no deixarà als perímetres peces menors a 1/2 placa. El recolzament de les plaques tallades sobre el suport perimetral ha de ser més gran de 10 mm.

Si les plaques són de cara vista, en el revestiment acabat no hi ha d'haver peces esquerdes, trencades, escantonades ni tacades.

Els elements perimetrals verticals, com ara envans o mampares, no provocaran esforços sobre el cel ras, i la seva estructura s'ha d'ancorar al sostre o a una subestructura independent de la del cel ras.

Si es penjen o s'insereixen elements aliens al cel ras, com ara llums, difusors, etc, no superaran els pesos màxims indicats pel subministrador del cel ras, i les perforacions de les plaques compliran les indicacions del fabricant respecte a la mida màxima i la posició relativa de la perforació. Si el cel ras es realitza amb plaques o elements amb característiques especials, que han de donar unes condicions específiques a l'espai que conformen per tal d'assolir les característiques requerides, caldrà seguir les pautes constructives indicades pel fabricant i la DF.

Toleràncies d'execució:

- Planor: - 2 mm/m - <= 5 mm en una llargària de 5 m en qualsevol direcció
- Nivell: ± 5 mm

#### SUPORT MITJANÇANT ENTRAMAT DE PERFILS:

Si el sistema és desmuntable, s'ha de col·locar un perfil fixat a les parets, a tot el perímetre.

Si el sistema és fix, tots els junts, les arestes de cantonades i els racons han d'estar segellats degudament amb màstic per a junts.

S'han de col·locar els punts de fixació suficients per tal que la fletxa dels perfils de l'entramat sigui l'exigida.

#### 2.- CONDICIONS DEL PROCÉS D'EXECUCIÓ

El muntatge s'ha de fer seguint les instruccions de la documentació tècnica del fabricant. S'ha de seguir la seqüència de muntatge proposada pel fabricant.

Les instruccions del subministrador han d'incloure com mínim els aspectes següents:

- Enumeració i especificacions dels components necessaris per a l'execució completa del cel ras
- Els tipus de fixacions superiors en funció dels possibles materials on es fixaran (llosa de formigó,

sostres amb revoltos de diferents materials, estructures de fusta, etc.)

- La forma en que els diversos components s'han d'instal·lar i fixar
- Condicions d'emmagatzemament i manipulació dels materials
- Les condicions que son necessàries al lloc on s'instal·larà el cel ras
- La càrrega màxima admissible pels components de la suspensió
- El mètode de regulació de l'alçada i, si es requereix, els mitjans per a assegurar les fixacions superior i inferior
- La distància màxima admissible entre els elements de suspensió
- La llargària màxima del vol de les carreres principals
- Les distàncies entre les fixacions del sistema de recolzament perimetral
- La forma de realitzar talls dels components, i especialment, les limitacions de la mida i la posició dels talls necessaris per a introduir instal·lacions (llums, reixetes, etc.)
- El pes màxim que poden suportar les plaques individuals, i el conjunt del cel ras, corresponent als elements addicionals (llums, reixetes, aïllaments afegits, etc.)

Per començar el muntatge del cel ras, cal que el local estigui tancat i sigui estanc al vent i a l'aigua, la humitat relativa sigui inferior al 70% i la temperatura superior a 7°.

La DF ha d'aprovar el sistema de fixació superior i perimetral. Cal que aquest tingui associat un DIT, o cal fer assaigs in situ per verificar la idoneïtat del sistema.

La seva instal·lació no ha d'alterar les característiques dels elements.

No s'han de col·locar fixacions superiors en elements estructurals deteriorats (revoltos trencats, formigons esquerats, etc.)

### 3.- UNITAT I CRITERI D'AMIDAMENT

CEL RAS, CALAIX O FRANJA DE CEL RAS:

m<sup>2</sup> de superfície amidada segons les especificacions de la DT.

Amb deducció de la superfície corresponent a obertures, d'acord amb els criteris següents:

- Obertures ≤ 1 m<sup>2</sup>: No es dedueixen.
- Obertures > 1 m<sup>2</sup>: Es dedueix el 100%.

Aquests criteris inclouen l'acabament específic dels acords a les vores, sense que comporti l'ús de materials diferents d'aquells que normalment conformen la unitat.

### 4.- NORMATIVA DE COMPLIMENT OBLIGATORI

\* UNE-EN 13964:2006/A1:2008 Techos suspendidos. Requisitos y métodos de ensayo.

### 5.- CONDICIONS DE CONTROL D'EXECUCIÓ I DE L'OBRA ACABADA

CONTROL D'EXECUCIÓ. OPERACIONS DE CONTROL:

Es comprovarà que s'han adoptat les mesures necessàries per assegurar la compatibilitat entre els diferents productes, elements i sistemes constructius.

- Replanteig del nivell del cel ras, dels eixos de la trama de perfils i dels punts de suspensió.
- Verificació de la compatibilitat del sistema de fixació a les estructures existents. Es pot fer validant la documentació aportada pel fabricant de la fixació, o fent assaigs de càrrega.
- A les fixacions cal verificar la fondària i el diàmetre de la perforació, la neteja del forat, si el tipus de fixació es correspon amb l'aprobat, el procediment d'instal·lació de la fixació, i si està indicat, el parell d'acollament.
- Col·locació dels perfils perimetrals, si s'escau, d'entrega als paraments i suspensió de la resta de perfils de la trama. Verificació de l'ortogonalitat de la trama, i les alineacions dels perfils vistos.
- Col·locació dels elements que formen la cara vista del cel ras, com ara plaques, lames, etc.
- En el cas de cels rasos de característiques especials, caldrà controlar els punts singulars.

CONTROL D'EXECUCIÓ. CRITERIS DE PRESA DE MOSTRES:

Els controls s'han de realitzar segons les instruccions de la DF.

CONTROL D'EXECUCIÓ. INTERPRETACIÓ DE RESULTATS I ACTUACIONS EN CAS D'INCOMPLIMENT:

Quan s'observin irregularitats de replanteig, s'hauran de corregir abans de completar el cel ras.

No es permetrà la continuació dels treballs fins que no estiguin solucionats els errors d'execució.

La suspensió dels treballs i la correcció de les no conformitats observades aniran a càrrec del Contractista.

CONTROL DE L'OBRA ACABADA. OPERACIONS DE CONTROL:

- Es verificarà el nivell i la planeïtat del cel ras, l'alineació i l'ortogonalitat de plaques i perfils, la situació d'elements addicionals, be estiguin penjats o inserits en perforacions del cel ras.

CONTROL DE L'OBRA ACABADA. CRITERIS DE PRESA DE MOSTRES:

Els controls s'han de realitzar segons les instruccions de la DF.

CONTROL DE L'OBRA ACABADA. INTERPRETACIÓ DE RESULTATS I ACTUACIONS EN CAS D'INCOMPLIMENT:

Correcció per part del contractista de les irregularitats observades.

No es permetrà la continuació dels treballs fins que no estiguin solucionats els errors d'execució.

**P8 REVESTIMENTS****P84 CELS RASOS****P84A CELS RASOS DE LAMEL·LES METÀL·LIQUES****P84APN06 - SI09 - CEL RAS LINEAL OBERT LUXALON CCA DE HUNTER DOUGLAS O EQUIVALENT**

Subministrament i col·locació de Sistema de cel ras Luxalon CCA de lamel·les lineals amb cants rectes tipus 30BXD de Hunter Douglas o equivalent. Lamel·les de 30x64mm i 0,5mm de gruix, prefabricades d'alumini i prelacades en forn d'aliatge EN-AW-3005 o equivalent (segons EN1396 i normativa ECCA). Lamel·les col·locades amb juntes obertes de 20mm i clipades a una subestructura de perfils intermedis d'alumini prelacat i sistema de suspensió regulable. El sistema compta amb perfil·leria de remat tipus U, L i W, d'alumini prelacat. Cel ras amb vel acústic col·locat per sobre de la subestructura de suspensió. Inclouen perfils i omegues corresponents a la instal·lació segons casa del proveïdor.

Tot segons normativa d'aplicació i/o plànols de projecte inclòs el subministrament de materials, treballs i mitjans auxiliars per deixar la partida totalment acabada.

**1.- DEFINICIÓ I CONDICIONS DE LES PARTIDES D'OBRA EXECUTADES**

Cel ras realitzat amb plaques, planxes o lames, de diferents materials, suspeses del sostre o estructura de l'edifici, en espais interiors, i elements singulars integrats al cel ras, com ara registres, franges perimetrals, cortiners, etc.

S'han considerat els materials següents:

-Làmel·les de PVC o metàl·liques

S'han considerat els tipus de cel ras següents:

-Per a revestir, sistema fix

-De cara vista, sistema fix

-De cara vista, sistema desmuntable amb entramat vist

-De cara vista, sistema desmuntable amb entramat ocult

L'execució de la unitat d'obra inclou les operacions següents:

-Replanteig: distribució de plaques, resolució de vores i punts singulars, nivells, eixos de la trama de perfils, etc.

-Col·locació dels suports fixats al sostre o estructura de l'edifici i suspensió dels perfils de la trama de suports

-Col·locació de les plaques, planxes o lames, fixades o recolzades a la trama de suports, segons el sistema utilitzat

-Segellat dels junts si es tracta d'un cel ras continu

**CONDICIONS GENERALS:**

El sistema de suspensió del cel ras ha de ser un sistema compatible amb les plaques o planxes.

El mecanisme de fixació a l'estructura de l'edifici ha de ser compatible amb el material d'aquesta.

El plènum considerat és d'1 m d'alçària màxima.

El sistema de suspensió ha de complir els requisits de l'apartat 4.3 de la norma UNE-EN 13964.

Si el fabricant del sistema de suspensió es diferent del de les plaques, planxes o lames, el constructor ha d'aportar la documentació necessària per verificar la compatibilitat entre els sistemes.

Si s'ha d'afegir algun element a sobre del cel ras, com ara aïllaments tèrmics o acústic, llums, difusor d'aire, etc, cal verificar que el increment de pes està dins dels límits de resistència del sistema de suports.

El conjunt acabat ha de ser estable i indeformable.

Ha de formar una superfície plana i ha d'estar al nivell previst.

Els elements de la subestructura (carreres principals i transversals) han d'estar muntades ortogonalment.

Els perfils distanciadors de seguretat de l'estructura han d'estar fixats als perfils principals.

Les peces del cel ras han d'estar alineades.

El repartiment de plaques al recinte no deixarà als perímetres peces menors a 1/2 placa. El

recolzament de les plaques tallades sobre el suport perimetral ha de ser més gran de 10 mm.

Si les plaques són de cara vista, en el revestiment acabat no hi ha d'haver peces esquerdades, trencades, escantonades ni tacades.

Els elements perimetrals verticals, com ara envans o mampares, no provocaran esforços sobre el cel ras, i la seva estructura s'ha d'ancorar al sostre o a una subestructura independent de la del cel ras.

Si es penjen o s'insereixen elements aliens al cel ras, com ara llums, difusors, etc, no superaran els pesos màxims indicats pel subministrador del cel ras, i les perforacions de les plaques compliran les indicacions del fabricant respecte a la mida màxima i la posició relativa de la perforació.

Si el cel ras es realitza amb plaques o elements amb característiques especials, que han de donar unes condicions específiques a l'espai que conformen per tal d'assolir les característiques requerides, caldrà seguir les pautes constructives indicades pel fabricant i la DF.

Toleràncies d'execució:

-Planor:

-2 mm/m

-<= 5 mm en una llargària de 5 m en qualsevol direcció

-Nivell: ± 5 mm

SUPORT MITJANÇANT ENTRAMAT DE PERFILS:

Si el sistema és desmuntable, s'ha de col·locar un perfil fixat a les parets, a tot el perímetre. Si el sistema és fix, tots els junts, les arestes de cantonades i els racons han d'estar segellats degudament amb màstic per a junts.

S'han de col·locar els punts de fixació suficients per tal que la fletxa dels perfils de l'entramat sigui l'exigida.

## 2.- CONDICIONS DEL PROCÉS D'EXECUCIÓ

El muntatge s'ha de fer seguint les instruccions de la documentació tècnica del fabricant. S'ha de seguir la seqüència de muntatge proposada pel fabricant.

Les instruccions del subministrador han d'incloure com mínim els aspectes següents:

-Enumeració i especificacions dels components necessaris per a l'execució completa del cel ras

-Els tipus de fixacions superiors en funció dels possibles materials on es fixaran (llosa de formigó, sostres amb revoltos de diferents materials, estructures de fusta, etc.)

-La forma en que els diversos components s'han d'instal·lar i fixar

-Condicions d'emmagatzemament i manipulació dels materials

-Les condicions que son necessàries al lloc on s'instal·larà el cel ras

-La càrrega màxima admissible pels components de la suspensió

-El mètode de regulació de l'alçada i, si es requereix, els mitjans per a assegurar les fixacions superior i inferior

-La distància màxima admissible entre els elements de suspensió

-La llargària màxima del vol de les carreres principals

-Les distàncies entre les fixacions del sistema de recolzament perimetral

-La forma de realitzar talls dels components, i especialment, les limitacions de la mida i la posició dels talls necessaris per a introduir instal·lacions (llums, reixetes, etc.)

-El pes màxim que poden suportar les plaques individuals, i el conjunt del cel ras, corresponent als elements addicionals (llums, reixetes, aïllaments afegits, etc.)

Per començar el muntatge del cel ras, cal que el local estigui tancat i sigui estanc al vent i a l'aigua, la humitat relativa sigui inferior al 70% i la temperatura superior a 7°.

La DF ha d'aprovar el sistema de fixació superior i perimetral. Cal que aquest tingui associat un DIT, o cal fer assaigs in situ per verificar la idoneïtat del sistema.

La seva instal·lació no ha d'alterar les característiques dels elements.

No s'han de col·locar fixacions superiors en elements estructurals deteriorats (revoltos trencats, formigons esquerdat, etc.)

## 3.- UNITAT I CRITERI D'AMIDAMENT

CEL RAS, CALAIX O FRANJA DE CEL RAS:

m2 de superfície amidada segons les especificacions de la DT.

Amb deducció de la superfície corresponent a obertures, d'acord amb els criteris següents:

-Obertures <= 1 m2: No es dedueixen.

-Obertures > 1 m2: Es dedueix el 100%.

Aquests criteris inclouen l'acabament específic dels acords a les vores, sense que comporti l'ús de materials diferents d'aquells que normalment conformen la unitat.

## 4.- NORMATIVA DE COMPLIMENT OBLIGATORI

\*UNE-EN 13964:2006/A1:2008 Techos suspendidos. Requisitos y métodos de ensayo.open\_in\_new

## 5.- CONDICIONS DE CONTROL D'EXECUCIÓ I DE L'OBRA ACABADA

CONTROL D'EXECUCIÓ. OPERACIONS DE CONTROL:

Es comprovarà que s'han adoptat les mesures necessàries per assegurar la compatibilitat entre els diferents productes, elements i sistemes constructius.

-Replanteig del nivell del cel ras, dels eixos de la trama de perfils i dels punts de suspensió.

-Verificació de la compatibilitat del sistema de fixació a les estructures existents. Es pot fer validant la documentació aportada pel fabricant de la fixació, o fent assaigs de càrrega.

-A les fixacions cal verificar la fondària i el diàmetre de la perforació, la neteja del forat, si el tipus de fixació es correspon amb l'aprobat, el procediment d'instal·lació de la fixació, i si està indicat, el parell d'acollament.

-Col·locació dels perfils perimetrals, si s'escau, d'entrega als paraments i suspensió de la resta de perfils de la trama. Verificació de l'ortogonalitat de la trama, i les alineacions dels perfils vistos.

-Col·locació dels elements que formen la cara vista del cel ras, com ara plaques, lames, etc.

-En el cas de cels rasos de característiques especials, caldrà controlar els punts singulars.

CONTROL D'EXECUCIÓ. CRITERIS DE PRESA DE MOSTRES:

Els controls s'han de realitzar segons les instruccions de la DF.

CONTROL D'EXECUCIÓ. INTERPRETACIÓ DE RESULTATS I ACTUACIONS EN CAS D'INCOMPLIMENT:

Quan s'observin irregularitats de replanteig, s'hauran de corregir abans de completar el cel ras.

No es permetrà la continuació dels treballs fins que no estiguin solucionats els errors d'execució.

La suspensió dels treballs i la correcció de les no conformitats observades aniran a càrrec del Contractista.

CONTROL DE L'OBRA ACABADA. OPERACIONS DE CONTROL:

-Es verificarà el nivell i la planeïtat del cel ras, l'alineació i l'ortogonalitat de plaques i

perfiles, la situació d'elements addicionals, be estiguin penjats o inserits en perforacions del cel ras.

CONTROL DE L'OBRA ACABADA. CRITERIS DE PRESA DE MOSTRES:

Els controls s'han de realitzar segons les instruccions de la DF.

CONTROL DE L'OBRA ACABADA. INTERPRETACIÓ DE RESULTATS I ACTUACIONS EN CAS D'INCOMPLIMENT:

Correcció per part del contractista de les irregularitats observades.

No es permetrà la continuació dels treballs fins que no estiguin solucionats els errors d'execució.

## P8 REVESTIMENTS

### P84 CELS RASOS

#### P84J- CEL RAS REGISTRABLE DE PLAQUES DE GUIX LAMINAT

#### 0.- ELEMENTOS QUE CONTEMPLA EL PLIEGO

##### P84J-PN01.

#### 1.- DEFINICIÓ I CONDICIONS DE LES PARTIDES D'OBRA EXECUTADES

Cel ras realitzat amb plaques, planxes o lames, de diferents materials, suspeses del sostre o estructura de l'edifici, en espais interiors, i elements singulars integrats al cel ras, com ara registres, franges perimetrals, cortiners, etc.

S'han considerat els materials següents:

- Plaques de guix laminat i transformats

S'han considerat els tipus de cel ras següents:

- Per a revestir, sistema fix
- De cara vista, sistema fix
- De cara vista, sistema desmuntable amb entramat vist
- De cara vista, sistema desmuntable amb entramat ocult

L'execució de la unitat d'obra inclou les operacions següents:

- Replanteig: distribució de plaques, resolució de vores i punts singulars, nivells, eixos de la trama de perfils, etc.
- Col·locació dels suports fixats al sostre o estructura de l'edifici i suspensió dels perfils de la trama de suports
- Col·locació de les plaques, planxes o lames, fixades o recolzades a la trama de suports, segons el sistema utilitzat
- Segellat dels junts si es tracta d'un cel ras continu

#### CONDICIONS GENERALS:

El sistema de suspensió del cel ras ha de ser un sistema compatible amb les plaques o planxes.

El mecanisme de fixació a l'estructura de l'edifici ha de ser compatible amb el material d'aquesta.

El plènum considerat és d'1 m d'alçada màxima.

El sistema de suspensió ha de complir els requisits de l'apartat 4.3 de la norma UNE-EN 13964.

Si el fabricant del sistema de suspensió es diferent del de les plaques, planxes o lames, el constructor ha d'aportar la documentació necessària per verificar la compatibilitat entre els sistemes.

Si s'ha d'afegir algun element a sobre del cel ras, com ara aïllaments tèrmics o acústic, llums, difusor d'aire, etc, cal verificar que el increment de pes està dins dels límits de resistència del sistema de suports.

El conjunt acabat ha de ser estable i indeformable.

Ha de formar una superfície plana i ha d'estar al nivell previst.

Els elements de la subestructura (carreres principals i transversals) han d'estar muntades ortogonalment.

Els perfils distanciadors de seguretat de l'estructura han d'estar fixats als perfils principals. Les peces del cel ras han d'estar alineades.

El repartiment de plaques al recinte no deixarà als perímetres peces menors a 1/2 placa. El recolzament de les plaques tallades sobre el suport perimetral ha de ser més gran de 10 mm.

Si les plaques són de cara vista, en el revestiment acabat no hi ha d'haver peces esquerdes, trencades, escantonades ni tacades.

Els elements perimetrals verticals, com ara envans o mampares, no provocaran esforços sobre el cel ras, i la seva estructura s'ha d'ancorar al sostre o a una subestructura independent de la del cel ras.

Si es pengen o s'insereixen elements aliens al cel ras, com ara llums, difusors, etc, no superaran els pesos màxims indicats pel subministrador del cel ras, i les perforacions de les plaques compliran les indicacions del fabricant respecte a la mida màxima i la posició relativa de la perforació. Si el cel ras es realitza amb plaques o elements amb característiques especials, que han de donar unes condicions específiques a l'espai que conformen per tal d'assolir les característiques requerides, caldrà seguir les pautes constructives indicades pel fabricant i la DF.

Toleràncies d'execució:

- Planor: - 2 mm/m -  $\leq 5$  mm en una llargària de 5 m en qualsevol direcció
- Nivell:  $\pm 5$  mm

SUPORT MITJANÇANT ENTRAMAT DE PERFILS:

Si el sistema és desmuntable, s'ha de col·locar un perfil fixat a les parets, a tot el perímetre. Si el sistema és fix, tots els junts, les arestes de cantonades i els racons han d'estar segellats degudament amb màstic per a junts.

S'han de col·locar els punts de fixació suficients per tal que la fletxa dels perfils de l'entramat sigui l'exigida.

## 2.- CONDICIONS DEL PROCÉS D'EXECUCIÓ

El muntatge s'ha de fer seguint les instruccions de la documentació tècnica del fabricant. S'ha de seguir la seqüència de muntatge proposada pel fabricant.

Les instruccions del subministrador han d'incloure com mínim els aspectes següents:

- Enumeració i especificacions dels components necessaris per a l'execució completa del cel ras
- Els tipus de fixacions superiors en funció dels possibles materials on es fixaran (llosa de formigó, sostres amb revoltos de diferents materials, estructures de fusta, etc.)
- La forma en que els diversos components s'han d'instal·lar i fixar
- Condicions d'emmagatzemament i manipulació dels materials
- Les condicions que son necessàries al lloc on s'instal·larà el cel ras
- La carrega màxima admissible pels components de la suspensió
- El mètode de regulació de l'alçada i, si es requereix, els mitjans per a assegurar les fixacions superior i inferior
- La distància màxima admissible entre els elements de suspensió
- La llargària màxima del vol de les carreres principals
- Les distàncies entre les fixacions del sistema de recolzament perimetral
- La forma de realitzar talls dels components, i especialment, les limitacions de la mida i la posició dels talls necessaris per a introduir instal·lacions (llums, reixetes, etc.)
- El pes màxim que poden suportar les plaques individuals, i el conjunt del cel ras, corresponent als elements addicionals (llums, reixetes, aïllaments afegits, etc.)

Per començar el muntatge del cel ras, cal que el local estigui tancat i sigui estanc al vent i a l'aigua, la humitat relativa sigui inferior al 70% i la temperatura superior a 7°.

La DF ha d'aprovar el sistema de fixació superior i perimetral. Cal que aquest tingui associat un DIT, o cal fer assaigs in situ per verificar la idoneïtat del sistema.

La seva instal·lació no ha d'alterar les característiques dels elements.

No s'han de col·locar fixacions superiors en elements estructurals deteriorats (revoltos trencats, formigons esquerdat, etc.)

## 3.- UNITAT I CRITERI D'AMIDAMENT

CEL RAS, CALAIX O FRANJA DE CEL RAS:

m2 de superfície amidada segons les especificacions de la DT.

Amb deducció de la superfície corresponent a obertures, d'acord amb els criteris següents:

- Obertures  $\leq 1$  m2: No es dedueixen.
- Obertures  $> 1$  m2: Es dedueix el 100%.

Aquests criteris inclouen l'acabament específic dels acords a les vores, sense que comporti l'ús de materials diferents d'aquells que normalment conformen la unitat.

## 4.- NORMATIVA DE COMPLIMENT OBLIGATORI

\* UNE-EN 13964:2006/A1:2008 Techos suspendidos. Requisitos y métodos de ensayo.

## 5.- CONDICIONS DE CONTROL D'EXECUCIÓ I DE L'OBRA ACABADA

CONTROL D'EXECUCIÓ. OPERACIONS DE CONTROL:

Es comprovarà que s'han adoptat les mesures necessàries per assegurar la compatibilitat entre els diferents productes, elements i sistemes constructius.

- Replanteig del nivell del cel ras, dels eixos de la trama de perfils i dels punts de suspensió.
- Verificació de la compatibilitat del sistema de fixació a les estructures existents. Es pot fer validant la documentació aportada pel fabricant de la fixació, o fent assaigs de càrrega.
- A les fixacions cal verificar la fondària i el diàmetre de la perforació, la neteja del forat, si el tipus de fixació es correspon amb l'aprovat, el procediment d'instal·lació de la fixació, i si està indicat, el parell d'acollament.
- Col·locació dels perfils perimetrals, si s'escau, d'entrega als paraments i suspensió de la resta de perfils de la trama. Verificació de l'ortogonalitat de la trama, i les alineacions dels perfils vistos.
- Col·locació dels elements que formen la cara vista del cel ras, com ara plaques, lames, etc.
- En el cas de cels rasos de característiques especials, caldrà controlar els punts singulars.

CONTROL D'EXECUCIÓ. CRITERIS DE PRESA DE MOSTRES:

Els controls s'han de realitzar segons les instruccions de la DF.

CONTROL D'EXECUCIÓ. INTERPRETACIÓ DE RESULTATS I ACTUACIONS EN CAS D'INCOMPLIMENT:  
Quan s'observin irregularitats de replanteig, s'hauran de corregir abans de completar el cel ras. No es permetrà la continuació dels treballs fins que no estiguin solucionats els errors d'execució. La suspensió dels treballs i la correcció de les no conformitats observades aniran a càrrec del Contractista.

CONTROL DE L'OBRA ACABADA. OPERACIONS DE CONTROL:

- Es verificarà el nivell i la planeïtat del cel ras, l'alineació i l'ortogonalitat de plaques i perfils, la situació d'elements addicionals, be estiguin penjats o inserits en perforacions del cel ras.

CONTROL DE L'OBRA ACABADA. CRITERIS DE PRESA DE MOSTRES:

Els controls s'han de realitzar segons les instruccions de la DF.

CONTROL DE L'OBRA ACABADA. INTERPRETACIÓ DE RESULTATS I ACTUACIONS EN CAS D'INCOMPLIMENT:

Correcció per part del contractista de les irregularitats observades.

No es permetrà la continuació dels treballs fins que no estiguin solucionats els errors d'execució.

## P8 REVESTIMENTS

### P84 CELS RASOS

#### P84N- Família 84N-

P84N-PN01 - Subministrament i formació de cortiner segons dibuix del plànol de projecte (segons DG), amb placa de cartró guix hidròfug de 15 mm de gruix de fins a 1.00m d'alçada, col·locades mitjançant sistema d'entramat d'acer galvanitzat d'estructura doble perfils CD60/27 col·locats cada 300 mm, perfil U30, perfils d'entroncament, forquetes especials T60, abraçadora T60, vareta de suspensió roscada D6mm cada 700mm i recolzament perimetral mitjançant canal 48 fixat al perímetre; fixacions mecàniques (amb tacs tipus FISCHER KD o equivalent en zones de revoltó buit, i tacs tipus SPIT GRIP L o equivalent en zones massisses de formigó).; totalment executat per una qualitat d'acabat Nivell 3 (Q3). Inclou tots els perfils especials per aconseguir l'arriostament del cortiner. Inclou la part proporcional de formació de junt de control cada 15m de cel ras continu. Inclou juntes de dilatació estructural Tipus Deflex Serie 23/W+B o equivalent. Inclòs la complexitat per la seva col·locació amb instal·lacions existents. Tot segons detalls de projecte. Inclòs minves del material.

Sistema constructiu complet homologat i certificat pel fabricant i l'instal·lador. Instal·lació segons Normativa Intersectorial de ATEDY (2011): Sistemas constructivos de placa de yeso laminado" y requisitos del CTE-DB HR.

Tot segons normativa d'aplicació i/o plànols de projecte inclòs el subministrament de materials, treballs i mitjans auxiliars per deixar la partida totalment acabada.

#### 1.- DEFINICIÓ I CONDICIONS DE LES PARTIDES D'OBRA EXECUTADES

Cel ras realitzat amb plaques, planxes o lames, de diferents materials, suspeses del sostre o estructura de l'edifici, en espais interiors, i elements singulars integrats al cel ras, com ara registres, franges perimetrals, cortiners, etc.

S'han considerat els materials següents:

-Plaques de guix laminat i transformats

S'han considerat els tipus de cel ras següents:

-Per a revestir, sistema fix

-De cara vista, sistema fix

-De cara vista, sistema desmuntable amb entramat vist

-De cara vista, sistema desmuntable amb entramat ocult

L'execució de la unitat d'obra inclou les operacions següents:

-Replanteig: distribució de plaques, resolució de vores i punts singulars, nivells, eixos de la trama de perfils, etc.

-Col·locació dels suports fixats al sostre o estructura de l'edifici i suspensió dels perfils de la trama de suports

-Col·locació de les plaques, planxes o lames, fixades o recolzades a la trama de suports, segons el sistema utilitzat

-Segellat dels junts si es tracta d'un cel ras continu

#### CONDICIONS GENERALS:

El sistema de suspensió del cel ras ha de ser un sistema compatible amb les plaques o planxes.

El mecanisme de fixació a l'estructura de l'edifici ha de ser compatible amb el material d'aquesta.

El plènum considerat és d'1 m d'alçada màxima.

El sistema de suspensió ha de complir els requisits de l'apartat 4.3 de la norma UNE-EN 13964.

Si el fabricant del sistema de suspensió es diferent del de les plaques, planxes o lames, el constructor ha d'aportar la documentació necessària per verificar la compatibilitat entre els sistemes.

Si s'ha d'afegir algun element a sobre del cel ras, com ara aïllaments tèrmics o acústic, llums, difusor d'aire, etc, cal verificar que el increment de pes està dins dels límits de resistència del sistema de suports.

El conjunt acabat ha de ser estable i indeformable.

Ha de formar una superfície plana i ha d'estar al nivell previst.



Els elements de la subestructura (carreres principals i transversals) han d'estar muntades ortogonalment.

Els perfils distanciadors de seguretat de l'estructura han d'estar fixats als perfils principals.

Les peces del cel ras han d'estar alineades.

El repartiment de plaques al recinte no deixarà als perímetres peces menors a 1/2 placa. El recolzament de les plaques tallades sobre el suport perimetral ha de ser més gran de 10 mm.

Si les plaques són de cara vista, en el revestiment acabat no hi ha d'haver peces esquerdades, trencades, escantonades ni tacades.

Els elements perimetrals verticals, com ara envans o mampares, no provocaran esforços sobre el cel ras, i la seva estructura s'ha d'ancorar al sostre o a una subestructura independent de la del cel ras.

Si es pengen o s'insereixen elements aliens al cel ras, com ara llums, difusors, etc, no superaran els pesos màxims indicats pel subministrador del cel ras, i les perforacions de les plaques compliran les indicacions del fabricant respecte a la mida màxima i la posició relativa de la perforació.

Si el cel ras es realitza amb plaques o elements amb característiques especials, que han de donar unes condicions específiques a l'espai que conformen per tal d'assolir les característiques requerides, caldrà seguir les pautes constructives indicades pel fabricant i la DF.

Toleràncies d'execució:

-Planor:

-2 mm/m

-<= 5 mm en una llargària de 5 m en qualsevol direcció

-Nivell: ± 5 mm

**SUPORT MITJANÇANT ENTRAMAT DE PERFILS:**

Si el sistema és desmuntable, s'ha de col·locar un perfil fixat a les parets, a tot el perímetre.

Si el sistema és fix, tots els junts, les arestes de cantonades i els racons han d'estar segellats degudament amb màstic per a junts.

S'han de col·locar els punts de fixació suficients per tal que la fletxa dels perfils de l'entramat sigui l'exigida.

## 2.- CONDICIONS DEL PROCÉS D'EXECUCIÓ

El muntatge s'ha de fer seguint les instruccions de la documentació tècnica del fabricant. S'ha de seguir la seqüència de muntatge proposada pel fabricant.

Les instruccions del subministrador han d'incloure com mínim els aspectes següents:

-Enumeració i especificacions dels components necessaris per a l'execució completa del cel ras

-Els tipus de fixacions superiors en funció dels possibles materials on es fixaran (llosa de formigó, sostres amb revoltos de diferents materials, estructures de fusta, etc.)

-La forma en que els diversos components s'han d'instal·lar i fixar

-Condicions d'emmagatzemament i manipulació dels materials

-Les condicions que són necessàries al lloc on s'instal·larà el cel ras

-La càrrega màxima admissible pels components de la suspensió

-El mètode de regulació de l'alçada i, si es requereix, els mitjans per a assegurar les fixacions superior i inferior

-La distància màxima admissible entre els elements de suspensió

-La llargària màxima del vol de les carreres principals

-Les distàncies entre les fixacions del sistema de recolzament perimetral

-La forma de realitzar talls dels components, i especialment, les limitacions de la mida i la posició dels talls necessaris per a introduir instal·lacions (llums, reixetes, etc.)

-El pes màxim que poden suportar les plaques individuals, i el conjunt del cel ras, corresponent als elements addicionals (llums, reixetes, aïllaments afegits, etc.)

Per començar el muntatge del cel ras, cal que el local estigui tancat i sigui estanc al vent i a l'aigua, la humitat relativa sigui inferior al 70% i la temperatura superior a 7°.

La DF ha d'aprovar el sistema de fixació superior i perimetral. Cal que aquest tingui associat un DIT, o cal fer assaigs in situ per verificar la idoneïtat del sistema.

La seva instal·lació no ha d'alterar les característiques dels elements.

No s'han de col·locar fixacions superiors en elements estructurals deteriorats (revoltos trencats, formigons esquerdats, etc.)

## 3.- UNITAT I CRITERI D'AMIDAMENT

**CEL RAS, CALAIX O FRANJA DE CEL RAS:**

m2 de superfície amidada segons les especificacions de la DT.

Amb deducció de la superfície corresponent a obertures, d'acord amb els criteris següents:

-Obertures <= 1 m2: No es dedueixen.

-Obertures > 1 m2: Es dedueix el 100%.

Aquests criteris inclouen l'acabament específic dels acords a les vores, sense que comporti l'ús de materials diferents d'aquells que normalment conformen la unitat.

## 4.- NORMATIVA DE COMPLIMENT OBLIGATORI

\*UNE-EN 13964:2006/A1:2008 Techos suspendidos. Requisitos y métodos de ensayo.open\_in\_new

## 5.- CONDICIONS DE CONTROL D'EXECUCIÓ I DE L'OBRA ACABADA

**CONTROL D'EXECUCIÓ. OPERACIONS DE CONTROL:**

Es comprovarà que s'han adoptat les mesures necessàries per assegurar la compatibilitat entre els diferents productes, elements i sistemes constructius.

-Replanteig del nivell del cel ras, dels eixos de la trama de perfils i dels punts de suspensió.

-Verificació de la compatibilitat del sistema de fixació a les estructures existents. Es pot fer validant la documentació aportada pel fabricant de la fixació, o fent assaigs de càrrega.

-A les fixacions cal verificar la fondària i el diàmetre de la perforació, la neteja del forat, si el tipus de fixació es correspon amb

l'aprovat, el procediment d'instal·lació de la fixació, i si està indicat, el parell d'acollament.

-Col·locació dels perfils perimetrals, si s'escau, d'entrega als paraments i suspensió de la resta de perfils de la trama.

Verificació de l'ortogonalitat de la trama, i les alineacions dels perfils vistos.

-Col·locació dels elements que formen la cara vista del cel ras, com ara plaques, lames, etc.

-En el cas de cels rasos de característiques especials, caldrà controlar els punts singulars.

**CONTROL D'EXECUCIÓ. CRITERIS DE PRESA DE MOSTRES:**

Els controls s'han de realitzar segons les instruccions de la DF.

**CONTROL D'EXECUCIÓ. INTERPRETACIÓ DE RESULTATS I ACTUACIONS EN CAS D'INCOMPLIMENT:**

Quan s'observin irregularitats de replanteig, s'hauran de corregir abans de completar el cel ras.

No es permetrà la continuació dels treballs fins que no estiguin solucionats els errors d'execució.

La suspensió dels treballs i la correcció de les no conformitats observades aniran a càrrec del Contractista.

**CONTROL DE L'OBRA ACABADA. OPERACIONS DE CONTROL:**

-Es verificarà el nivell i la planeïtat del cel ras, l'alineació i l'ortogonalitat de plaques i perfils, la situació d'elements addicionals, be estiguin penjats o inserits en perforacions del cel ras.

**CONTROL DE L'OBRA ACABADA. CRITERIS DE PRESA DE MOSTRES:**

Els controls s'han de realitzar segons les instruccions de la DF.

**CONTROL DE L'OBRA ACABADA. INTERPRETACIÓ DE RESULTATS I ACTUACIONS EN CAS D'INCOMPLIMENT:**

Correcció per part del contractista de les irregularitats observades.

No es permetrà la continuació dels treballs fins que no estiguin solucionats els errors d'execució.

---

## **P8 REVESTIMENTS**

### **P84 CELS RASOS**

#### **P84P- CEL RAS AMB PANELL FONOABSORBENT DE MDF**

##### **0.- ELEMENTOS QUE CONTEMPLA EL PLIEGO**

###### **P84P-LTKI.**

###### **1.- DEFINICIÓ I CONDICIONS DE LES PARTIDES D'OBRA EXECUTADES**

Cel ras realitzat amb plaques, planxes o lames, de diferents materials, suspeses del sostre o estructura de l'edifici, en espais interiors, i elements singulars integrats al cel ras, com ara registres, franges perimetrals, cortiners, etc.

S'han considerat els materials següents:

- Plaques de guix laminat i transformats

S'han considerat els tipus de cel ras següents:

- Per a revestir, sistema fix
- De cara vista, sistema fix
- De cara vista, sistema desmuntable amb entramat vist
- De cara vista, sistema desmuntable amb entramat ocult

L'execució de la unitat d'obra inclou les operacions següents:

- Replanteig: distribució de plaques, resolució de vores i punts singulars, nivells, eixos de la trama de perfils, etc.

- Col·locació dels suports fixats al sostre o estructura de l'edifici i suspensió dels perfils de la trama de suports

- Col·locació de les plaques, planxes o lames, fixades o recolzades a la trama de suports, segons el sistema utilitzat

- Segellat dels junts si es tracta d'un cel ras continu

**CONDICIONS GENERALS:**

El sistema de suspensió del cel ras ha de ser un sistema compatible amb les plaques o planxes.

El mecanisme de fixació a l'estructura de l'edifici ha de ser compatible amb el material d'aquesta.

El plènum considerat és d'1 m d'alçada màxima.

El sistema de suspensió ha de complir els requisits de l'apartat 4.3 de la norma UNE-EN 13964.

Si el fabricant del sistema de suspensió es diferent del de les plaques, planxes o lames, el constructor ha d'aportar la documentació necessària per verificar la compatibilitat entre els sistemes.

Si s'ha d'afegir algun element a sobre del cel ras, com ara aïllaments tèrmics o acústic, llums, difusor d'aire, etc, cal verificar que el increment de pes està dins dels límits de resistència del sistema de suports.

El conjunt acabat ha de ser estable i indeformable.

Ha de formar una superfície plana i ha d'estar al nivell previst.

Els elements de la subestructura (carreres principals i transversals) han d'estar muntades ortogonalment.

Els perfils distanciadors de seguretat de l'estructura han d'estar fixats als perfils principals. Les peces del cel ras han d'estar alineades.

El repartiment de plaques al recinte no deixarà als perímetres peces menors a 1/2 placa. El recolzament de les plaques tallades sobre el suport perimetral ha de ser més gran de 10 mm.

Si les plaques són de cara vista, en el revestiment acabat no hi ha d'haver peces esquerdades, trencades, escantonades ni tacades.

Els elements perimetrals verticals, com ara envans o mampares, no provocaran esforços sobre el cel ras, i la seva estructura s'ha d'ancorar al sostre o a una subestructura independent de la del cel ras.

Si es penjen o s'insereixen elements aliens al cel ras, com ara llums, difusors, etc, no superaran els pesos màxims indicats pel subministrador del cel ras, i les perforacions de les plaques compliran les indicacions del fabricant respecte a la mida màxima i la posició relativa de la perforació. Si el cel ras es realitza amb plaques o elements amb característiques especials, que han de donar unes condicions específiques a l'espai que conformen per tal d'assolir les característiques requerides, caldrà seguir les pautes constructives indicades pel fabricant i la DF.

Toleràncies d'execució:

- Planor: - 2 mm/m - <= 5 mm en una llargària de 5 m en qualsevol direcció
- Nivell: ± 5 mm

SUPORT MITJANÇANT ENTRAMAT DE PERFILS:

Si el sistema és desmuntable, s'ha de col·locar un perfil fixat a les parets, a tot el perímetre. Si el sistema és fix, tots els junts, les arestes de cantonades i els racons han d'estar segellats degudament amb màstic per a junts.

S'han de col·locar els punts de fixació suficients per tal que la fletxa dels perfils de l'entramat sigui l'exigida.

## 2.- CONDICIONS DEL PROCÉS D'EXECUCIÓ

El muntatge s'ha de fer seguint les instruccions de la documentació tècnica del fabricant. S'ha de seguir la seqüència de muntatge proposada pel fabricant.

Les instruccions del subministrador han d'incloure com mínim els aspectes següents:

- Enumeració i especificacions dels components necessaris per a l'execució completa del cel ras
- Els tipus de fixacions superiors en funció dels possibles materials on es fixaran (llosa de formigó, sostres amb revoltos de diferents materials, estructures de fusta, etc.)
- La forma en que els diversos components s'han d'instal·lar i fixar
- Condicions d'emmagatzemament i manipulació dels materials
- Les condicions que son necessàries al lloc on s'instal·larà el cel ras
- La càrrega màxima admissible pels components de la suspensió
- El mètode de regulació de l'alçada i, si es requereix, els mitjans per a assegurar les fixacions superior i inferior
- La distància màxima admissible entre els elements de suspensió
- La llargària màxima del vol de les carreres principals
- Les distàncies entre les fixacions del sistema de recolzament perimetral
- La forma de realitzar talls dels components, i especialment, les limitacions de la mida i la posició dels talls necessaris per a introduir instal·lacions (llums, reixetes, etc.)
- El pes màxim que poden suportar les plaques individuals, i el conjunt del cel ras, corresponent als elements addicionals (llums, reixetes, aïllaments afegits, etc.)

Per començar el muntatge del cel ras, cal que el local estigui tancat i sigui estanc al vent i a l'aigua, la humitat relativa sigui inferior al 70% i la temperatura superior a 7°.

La DF ha d'aprovar el sistema de fixació superior i perimetral. Cal que aquest tingui associat un DIT, o cal fer assaigs in situ per verificar la idoneïtat del sistema.

La seva instal·lació no ha d'alterar les característiques dels elements.

No s'han de col·locar fixacions superiors en elements estructurals deteriorats (revoltos trencats, formigons esquerdat, etc.)

## 3.- UNITAT I CRITERI D'AMIDAMENT

CEL RAS, CALAIX O FRANJA DE CEL RAS:

m2 de superfície amidada segons les especificacions de la DT.

Amb deducció de la superfície corresponent a obertures, d'acord amb els criteris següents:

- Obertures <= 1 m2: No es dedueixen.
- Obertures > 1 m2: Es dedueix el 100%.

Aquests criteris inclouen l'acabament específic dels acords a les vores, sense que comporti l'ús de materials diferents d'aquells que normalment conformen la unitat.

## 4.- NORMATIVA DE COMPLIMENT OBLIGATORI

\* UNE-EN 13964:2006/A1:2008 Techos suspendidos. Requisitos y métodos de ensayo.

## 5.- CONDICIONS DE CONTROL D'EXECUCIÓ I DE L'OBRA ACABADA

CONTROL D'EXECUCIÓ. OPERACIONS DE CONTROL:

Es comprovarà que s'han adoptat les mesures necessàries per assegurar la compatibilitat entre els diferents productes, elements i sistemes constructius.

---

- Replanteig del nivell del cel ras, dels eixos de la trama de perfils i dels punts de suspensió.
- Verificació de la compatibilitat del sistema de fixació a les estructures existents. Es pot fer validant la documentació aportada pel fabricant de la fixació, o fent assaigs de càrrega.
- A les fixacions cal verificar la fondària i el diàmetre de la perforació, la neteja del forat, si el tipus de fixació es correspon amb l'aprovat, el procediment d'instal·lació de la fixació, i si està indicat, el parell d'acollament.
- Col·locació dels perfils perimetrals, si s'escau, d'entrega als paraments i suspensió de la resta de perfils de la trama. Verificació de l'ortogonalitat de la trama, i les alineacions dels perfils vistos.
- Col·locació dels elements que formen la cara vista del cel ras, com ara plaques, lames, etc.
- En el cas de cels rasos de característiques especials, caldrà controlar els punts singulars.

CONTROL D'EXECUCIÓ. CRITERIS DE PRESA DE MOSTRES:  
Els controls s'han de realitzar segons les instruccions de la DF.

CONTROL D'EXECUCIÓ. INTERPRETACIÓ DE RESULTATS I ACTUACIONS EN CAS D'INCOMPLIMENT:  
Quan s'observin irregularitats de replanteig, s'hauran de corregir abans de completar el cel ras. No es permetrà la continuació dels treballs fins que no estiguin solucionats els errors d'execució. La suspensió dels treballs i la correcció de les no conformitats observades aniran a càrrec del Contractista.

CONTROL DE L'OBRA ACABADA. OPERACIONS DE CONTROL:  
- Es verificarà el nivell i la planeïtat del cel ras, l'alineació i l'ortogonalitat de plaques i perfils, la situació d'elements addicionals, be estiguin penjats o inserits en perforacions del cel ras.

CONTROL DE L'OBRA ACABADA. CRITERIS DE PRESA DE MOSTRES:  
Els controls s'han de realitzar segons les instruccions de la DF.

CONTROL DE L'OBRA ACABADA. INTERPRETACIÓ DE RESULTATS I ACTUACIONS EN CAS D'INCOMPLIMENT:  
Correcció per part del contractista de les irregularitats observades.  
No es permetrà la continuació dels treballs fins que no estiguin solucionats els errors d'execució.

---

## **P8 REVESTIMENTS**

### **P86 REVESTIMENTS DECORATIUS**

#### **P861- REVESTIMENT AMB PLANXA D'ALUMINI, COL-LOCAT**

##### **0.- ELEMENTOS QUE CONTEMPLA EL PLIEGO**

**P861-PN02,P861-PN01.**

##### **1.- DEFINICIÓ I CONDICIONS DE LES PARTIDES D'OBRA EXECUTADES**

Revestiments verticals de paraments interiors realitzats amb planxes o làmines de diferents materials, col·locats a l'obra.

S'han considerat els materials següents:

- Planxes d'alumini col·locades amb fixacions mecàniques sobre perfil·leria d'acer galvanitzat
- L'execució de la unitat d'obra inclou les operacions següents:
- Neteja i preparació de la superfície de suport
  - Comprovació de la planimetria del suport
  - Fixació de la perfil·leria sobre el suport
  - Replanteig de l'especejament en el parament
  - Preparació de les planxes (talls, forats, etc.)
  - Fixació de les planxes a la perfil·leria
  - Retirada de l'obra de les restes d'embalatges, retalls de planxa, etc.

##### **CONDICIONS GENERALS:**

El conjunt de l'estructura de suport ha de ser estable i les deformacions han d'estar dintre dels paràmetres admissibles.

Ha de quedar ben adherit al suport.

La subestructura ha de formar una superfície plana i vertical.

Els perfils han de quedar alineats.

En el revestiment acabat no hi ha d'haver peces trencades, deformades ni amb defectes superficials apreciables (ratlles, bonyes, etc.).

S'han de respectar els junts propis del suport.

L'especejament ha de complir les especificacions subjectives requerides per la DF.

El conjunt del revestiment ha de ser estable i indeformable. Ha de formar una superfície plana i contínua que ha de quedar al nivell i en la posició prevista.

El conjunt acabat ha de tenir un color uniforme.

Les unions s'han de mantenir paral·leles entre si.

El revestiment ha de quedar separat del sostre i del terra o sòcol un mínim de 5 mm.

Toleràncies d'execució:

- Planor:  $\pm 2 \text{ mm}/2 \text{ m}$
- Horitzontalitat:  $\pm 2 \text{ mm}/2 \text{ m}$
- Paral·lelisme entre els eixos dels junts:  $\pm 1 \text{ mm}/\text{m}$
- Horitzontalitat dels junts (amidada sobre els eixos dels junts):  $\pm 2 \text{ mm}/2 \text{ m}$
- Verticalitat dels junts (amidada sobre els eixos dels junts):  $\pm 2 \text{ mm}/2 \text{ m}$

## 2.- CONDICIONS DEL PROCÉS D'EXECUCIÓ

Per a iniciar-ne l'execució cal que la coberta i el tancament de l'edifici s'hagin acabat, inclosa la fusteria dels buits d'obra que quedin en l'àmbit d'actuació.

La manipulació de les plaques (talls, forats per a instal·lacions, etc.) s'ha de fer abans de fixar-les al suport.

Els paraments d'aplicació han d'estar sanejats, nets i humits. Si cal, es poden repicar abans.

Les planxes han d'anar recolzades com a mínim en dos perfils.

En les plaques col·locades amb fixacions mecàniques, els cargols han d'entrar perpendicularment al pla de la placa, i la penetració del cap ha de ser la correcta.

Un cop acabades les tasques de col·locació del revestiment, es procedirà a la retirada de l'obra de tot el material sobrant ( restes d'embalatges, retalls de planxes, etc.).

## 3.- UNITAT I CRITERI D'AMIDAMENT

m<sup>2</sup> de superfície amidada segons les especificacions de la DT.

## 4.- NORMATIVA DE COMPLIMENT OBLIGATORI

No hi ha normativa de compliment obligatori.

# P8 REVESTIMENTS

## P86 REVESTIMENTS DECORATIUS

### P862- Família 862-

P862-PN01 - RI12 - Subministrament i col·locació de Revestiment de parament vertical interior amb làmina vinílica reforçada amb suport de cotó de 0.75mm de gruix, ignífug Bs1d0, tipus Vescom o equivalent. Referència i color a definir per DF, segons indicacions a plànols de materials, alçat, seccions interiors i detall de sales.

Sistema constructiu complet homologat i certificat pel fabricant i l'instal·lador.

Tot segons normativa d'aplicació i/o plànols de projecte, inclosos tots aquells materials, elements, accessoris, mitjans auxiliars i recursos necessaris per a deixar la partida totalment acabada.

### P862 - REVESTIMENT SINTÈTIC, COL·LOCAT

#### 1.- DEFINICIÓ I CONDICIONS DE LES PARTIDES D'OBRA EXECUTADES

Revestiments verticals de paraments interiors realitzats amb planxes o làmines de diferents materials, col·locats a l'obra.

S'han considerat els materials següents:

- Làmines viníliques col·locades amb adhesiu.

L'execució de la unitat d'obra inclou les operacions següents:

- Preparació i comprovació de la superfície de suport
- Col·locació de l'adhesiu
- Col·locació de les làmines
- Neteja dels junts

#### CONDICIONS GENERALS:

En el revestiment acabat no hi ha d'haver peces trencades, deformades ni amb defectes superficials apreciables (ratlles, bonys, etc.).

S'han de respectar els junts propis del suport.

L'espejament ha de complir les especificacions subjectives requerides per la DF.

No hi ha d'haver bosses ni ressals entre les peces.

La superfície acabada ha de tenir una textura i color uniformes.

Les peces han d'estar ben adherides al suport i han de formar una superfície plana i llisa.

Les peces s'han de col·locar a tocar.

Toleràncies d'execució:

- Planor:  $\pm 2 \text{ mm}/2 \text{ m}$

- Horitzontalitat:  $\pm 2 \text{ mm/2 m}$
- Paral·lelisme entre els eixos dels junts:  $\pm 1 \text{ mm/m}$
- Horitzontalitat dels junts (amidada sobre els eixos dels junts):  $\pm 2 \text{ mm/2 m}$
- Verticalitat dels junts (amidada sobre els eixos dels junts):  $\pm 2 \text{ mm/2 m}$
- Coincidència dibuixos entre dues tires adjacents (làmines viníliques):  $\pm 3 \text{ mm/3 m}$

## 2.- CONDICIONS DEL PROCÉS D'EXECUCIÓ

El revestiment s'ha de col·locar quan el local estigui acabat i envidrat.

El suport ha de ser sec i net, i ha de complir les condicions de planor i aplomat que s'exigeixin al parament acabat.

El suport ha de tenir un grau d'humitat  $\leq 2,5\%$ .

L'adhesiu s'ha d'estendre i s'ha d'aplicar seguint les instruccions del fabricant.

Un cop acabada la col·locació, s'ha d'aplicar l'acabat final de superfície, en el seu cas.

La superfície del suport ha de tenir una temperatura  $\geq 10^\circ \text{C}$ .

La preparació de la superfície de suport s'ha de fer seguint les instruccions del fabricant.

Ha de tenir un color uniforme.

Els buits de claus i cargols s'han de tapar i segellar.

S'han d'eliminar totes les taques de bolígraf, mina o guix per evitar problemes de transparència.

El revestiment ha de ser de la mateixa sèrie de producció i s'ha d'aplicar en l'ordre de numeració successiva. En cas d'utilitzar més d'un rotlle s'han de numerar de forma successiva per evitar diferències de tonalitat entre els diferents rotlles.

## 3.- UNITAT I CRITERI D'AMIDAMENT

m<sup>2</sup> de superfície amidada segons les especificacions de la DT.

## 4.- NORMATIVA DE COMPLIMENT OBLIGATORI

No hi ha normativa de compliment obligatori.

## P8 REVESTIMENTS

### P86 REVESTIMENTS DECORATIUS

#### P864- REVESTIMENT AMB TAULER CONTRAXAPAT DE PLAQUES DE FUSTA

### 0.- ELEMENTOS QUE CONTEMPLA EL PLIEGO

P864-AE26.

#### 1.- DEFINICIÓ I CONDICIONS DE LES PARTIDES D'OBRA EXECUTADES

Revestiments verticals de paraments interiors o exteriors, realitzats amb taulers de fusta col·locats clavats, fixats o adherits.

L'execució de la unitat d'obra inclou les operacions següents:

- Preparació dels taulers (talls, forats, etc.)
- Neteja i preparació de la superfície de suport
- Replanteig de l'especejament en el parament
- Col·locació de l'adhesiu, en el seu cas
- Col·locació de les peces
- Segellat dels junts, cas que sigui necessari

#### CONDICIONS GENERALS:

El conjunt del revestiment ha de ser estable i indeformable. Ha de formar una superfície plana i contínua que ha de quedar al nivell i en la posició prevista.

Els taulers han de quedar ben adherits o fixats a les llatges de suport.

En el revestiment acabat no hi ha d'haver peces trencades, deformades ni amb defectes superficials apreciables (ratlles, bonys, etc.).

L'especejament ha de complir les especificacions subjectives requerides per la DF.

Els junts han de coincidir sempre amb elements portants.

En espais interiors, el revestiment ha de quedar separat del sostre i del terra o sòcol un mínim de 5 mm.

En espais exteriors, la disposició del revestiment ha de ser tal que entre la seva cara interna i el tancament hi hagi una ventilació constant que eviti la formació d'humitats permanents.

Junts verticals :  $\geq 1 \text{ mm}$

Toleràncies d'execució:

- Replanteig parcial:  $\pm 2 \text{ mm}$
- Replanteig total:  $\pm 2 \text{ mm}$
- Planor:  $\pm 3 \text{ mm/2 m}$

- Aplomat:  $\pm 5$  mm/3 m

- Ajust entre plaques:  $\pm 1$  mm

COL·LOCACIÓ AMB FIXACIONS MECÀNIQUES:

Penetració de les fixacions:  $\geq 2$  cm

Distància entre fixacions:  $\leq 30$  cm

Distància entre la fixació i les vores:  $\geq$  gruix del tauler

2.- CONDICIONS DEL PROCÉS D'EXECUCIÓ

CONDICIONS GENERALS:

La manipulació dels taulers (talls, forats per a instal·lacions, etc.) s'ha de fer abans de fixar-les al suport.

Els paraments d'aplicació han d'estar sanejats, nets i humits. Si cal, es poden repicar abans. Les llatres de fixació han de complir les condicions de planor i de nivell que s'exigeixen al revestiment acabat.

Les peces han d'anar recolzades com a mínim en dues llatres.

Si en el parament on s'han de fixar es preveu que hi hagi humitat, cal col·locar una làmina impermeabilitzant entre la llata i el parament.

Entre les llatres i també en la disposició dels taulers del revestiment, cal preveure passos per a la circulació de l'aire per l'interior de l'espai buit.

En espais interiors, per a iniciar-ne l'execució cal que la coberta i el tancament de l'edifici s'hagin acabat, inclosa la fusteria dels buits d'obra que quedin en l'àmbit d'actuació.

COL·LOCACIÓ AMB ADHESIU:

L'adhesiu s'ha d'aplicar seguint les instruccions del fabricant.

3.- UNITAT I CRITERI D'AMIDAMENT

m<sup>2</sup> de superfície amidada segons les especificacions de la DT.

Amb deducció de la superfície corresponent a obertures, d'acord amb els criteris següents:

- Obertures  $\leq 1$  m<sup>2</sup>: No es dedueixen.

- Obertures  $> 1$  m<sup>2</sup>: Es dedueix el 100%.

Aquests criteris inclouen la col·locació dels elements que configuren l'obertura, com és ara, bastiments, excepte en el cas d'obertures de més d'1,00 m<sup>2</sup> en què aquesta col·locació es compta a part.

4.- NORMATIVA DE COMPLIMENT OBLIGATORI

No hi ha normativa de compliment obligatori.

5.- CONDICIONS DE CONTROL D'EXECUCIÓ I DE L'OBRA ACABADA

CONTROL D'EXECUCIÓ. OPERACIONS DE CONTROL:

Els punts de control més destacables són els següents:

- Preparació dels taulers (talls, forats, etc.)

- Neteja i preparació de la superfície de suport.

- Replanteig de les llatres i dels punts de fixació.

- Fixació de les llatres sobre el suport.

- Replanteig de l'especejament en el parament.

- Segellat dels junts, cas que sigui necessari.

CONTROL DE L'OBRA ACABADA. OPERACIONS DE CONTROL:

- Inspecció visual de la unitat acabada i control de les condicions geomètriques d'acabat.

- En el control es seguiran els criteris indicats en l'article 7.4 de la part I del CTE.

CRITERIS DE PRESA DE MOSTRES:

Les operacions de control s'han de realitzar segons les indicacions de la DF.

CONTROL D'EXECUCIÓ. INTERPRETACIÓ DE RESULTATS I ACTUACIONS EN CAS D'INCOMPLIMENT:

Quan s'observin irregularitats de replanteig, s'hauran de corregir abans de completar l'execució de la unitat.

No es permetrà la continuació dels treballs fins que no estiguin solucionats els errors d'execució.

La suspensió dels treballs i la correcció de les no conformitats observades aniran a càrrec del Contractista.

CONTROL DE L'OBRA ACABADA. INTERPRETACIÓ DE RESULTATS I ACTUACIONS EN CAS D'INCOMPLIMENT:

Correcció per part del contractista de les irregularitats observades.

---

## P8 REVESTIMENTS

### P86 REVESTIMENTS DECORATIUS

#### P868- REVESTIMENTS METÀL·LICS (D)

##### 0.- ELEMENTOS QUE CONTEMPLA EL PLIEGO

## P868-PN01.

### 1.- DEFINICIÓ I CONDICIONS DE LES PARTIDES D'OBRA EXECUTADES

Revestiment vertical de paraments, realitzat amb planxa metàl·lica d'acer corten, fixada a l'estructura de suport mitjançant perfils.

L'execució de la unitat d'obra inclou les operacions següents:

- Neteja i preparació de la superfície de suport
- Replanteig de l'especejament en el parament
- Col·locació de les plaques
- Col·locació de les fixacions mecàniques
- Segellat dels junts, cas que sigui necessari

#### CONDICIONS GENERALS:

El conjunt ha de quedar aplomat i ben ancorat al suport.

El conjunt acabat ha de tenir un color uniforme.

La superfície d'acabat dels plafons ha de ser uniforme, sense defectes en el seu revestiment.

Les fixacions dels perfils s'han de col·locar en els forats previstos.

Les plaques han d'estar alineades en la direcció vertical i en la direcció horitzontal.

El conjunt dels elements col·locats ha de ser estanc.

La part superior i les cantonades han d'estar protegides, de l'entrada d'aigua, amb peces especials del mateix acabat que la placa.

Totes les fixacions han de portar una volandera d'estanquitat.

Les plaques han de quedar col·locades de forma que es puguin moure lliurement en tots els sentits, respecte del suport.

Les fixacions han de ser de metall compatible amb el de la planxa.

Les unions laterals entre plaques han de quedar protegides en el sentit del recorregut de l'aigua i del vent dominant.

Punts de fixació per placa:  $\geq 6$

Distància entre la fixació i els extrems de la placa:  $\geq 2$  cm

Toleràncies d'execució:

- Aplomat entre dues plaques consecutives:  $\pm 10$  mm
- Aplomat total:  $\pm 30$  mm
- Paral·lelisme entre dues plaques consecutives:  $\pm 5$  mm
- Paral·lelisme del conjunt de plaques:  $\pm 10$  mm
- Nivell entre dues plaques consecutives:  $\pm 2$  mm
- Nivell entre les plaques d'una filada:  $\pm 10$  mm

### 2.- CONDICIONS DEL PROCÉS D'EXECUCIÓ

S'han d'aturar els treballs quan la velocitat del vent sigui superior a 50 km/h o plogui. Si un cop realitzats els treballs es donen aquestes condicions, s'han de revisar i assegurar les parts fetes.

La manipulació de les plaques (talls, forats per a instal·lacions, etc.) s'ha de fer abans de fixar-les al suport.

Les plaques han de col·locar-se a partir del punt més baix.

### 3.- UNITAT I CRITERI D'AMIDAMENT

m2 de superfície amidada segons les especificacions de la DT.

Amb deducció de la superfície corresponent a obertures, d'acord amb els criteris següents:

- Obertures  $\leq 2$  m2: No es dedueixen
- Obertures  $> 2$  m2 i  $\leq 4$  m2: Es dedueixen el 50%
- Obertures  $> 4$  m2: Es dedueixen el 100%

Aquests criteris inclouen la col·locació dels elements que configuren l'obertura, com és ara bastiments, excepte en el cas de forats de més de 4,00 m2 en què aquesta col·locació es compta a part.

### 4.- NORMATIVA DE COMPLIMENT OBLIGATORI

No hi ha normativa de compliment obligatori.

## P8 REVESTIMENTS

### P87 TRACTAMENTS SUPERFICIALS DE PREPARACIÓ I NETEJA

#### P875- NETEJA I PREPARACIÓ D'ESTRUCTURES D'ACER



## 0.- ELEMENTOS QUE CONTEMPLA EL PLIEGO

### P875-4SAG.

#### 1.- DEFINICIÓ I CONDICIONS DE LES PARTIDES D'OBRA EXECUTADES

Neteja i preparació de superfície d'elements d'acer, amb sistemes diferents, per a aplicar posteriorment els recobriments d'acabat.

S'han considerat els tipus d'unitat d'obra següents:

- Graus de preparació de les superfícies d'acer
- Neteja amb raig de sorra i eliminació d'òxid amb detergent
- Passivat de perfils laminats

L'execució de la unitat d'obra inclou les operacions següents:

Graus de preparació de les superfícies d'acer:

- Rascat manual curós amb rasquetes de metall dur
- Raspallat manual curós amb raspall de filferro
- Eliminació de la pols resultant
- Neteja de la zona de treball i càrrega manual la runa

Neteja amb raig de sorra i detergent:

- Protecció dels elements que no son objecte de la neteja
- Aplicació de raig de sorra
- Aplicació del producte de neteja en successives aplicacions
- Neteja de la zona de treball

Passivat:

- Neteja i preparació de la superfície a tractar
- Aplicació de l'emprimació
- Aplicació del morter en dues capes

GRAUS DE PREPARACIÓ:

Grau St2: La superfície presenta una suau brillantor metàl·lica.

Grau St3: La superfície presenta una clara brillantor metàl·lica.

NETEJA I PREPARACIÓ:

La superfície ha de quedar neta, sense greixos, òxid ni restes de materials adherits.

#### 2.- CONDICIONS DEL PROCÉS D'EXECUCIÓ

CONDICIONS GENERALS:

S'han d'aturar els treballs en cas de pluja, neu o si la velocitat del vent és superior a 50 km/h.

S'ha de comprovar la compatibilitat del sistema de neteja amb el suport a tractar.

Si s'utilitza projecció de sorra s'han de protegir els elements que no s'han de tractar, i s'ha de fer un sistema de recollida de la sorra projectada.

El sistema d'aplicació del producte s'ha d'escollir d'acord amb les instruccions del fabricant i l'autorització de la DF.

GRAUS DE PREPARACIÓ:

El rascat i el raspallat es realitzarà en una direcció, un cop acabat es repetirà en sentit perpendicular

#### 3.- UNITAT I CRITERI D'AMIDAMENT

m2 de superfície realment executada, segons les especificacions de la DT.

Cal considerar el desenvolupament del perímetre.

#### 4.- NORMATIVA DE COMPLIMENT OBLIGATORI

NETEJA I PREPARACIÓ I PASSIVAT:

No hi ha normativa de compliment obligatori.

GRAUS DE PREPARACIÓ:

UNE-EN ISO 8501-1:2008 Preparación de sustratos de acero previa a la aplicación de pinturas y productos relacionados. Evaluación visual de la limpieza de las superficies. Parte 1: Grados de óxido y de preparación de sustratos de acero no pintados después de eliminar totalmente los recubrimientos anteriores. (ISO 8501-1:2007).

---

## P8 REVESTIMENTS

### P89 PINTATS

#### P894- PINTAT DE BARANES I REIXES D'ACER

## 0.- ELEMENTOS QUE CONTEMPLA EL PLIEGO

P894-PN01.

1.- DEFINICIÓ I CONDICIONS DE LES PARTIDES D'OBRA EXECUTADES

Preparació i aplicació d'un recobriment de pintura sobre superfícies de materials diversos mitjançant diferents capes aplicades en obra.

S'han considerat els tipus de superfícies següents:

- Superfícies metàl·liques (acer, acer galvanitzat, coure)

S'han considerat els elements següents:

- Estructures
- Paraments
- Elements de tancament practicables (portes, finestres, balconeres)
- Elements de protecció (baranes o reixes)

L'execució de la unitat d'obra inclou les operacions següents:

- Preparació de la superfície a pintar, fregat de l'òxid i neteja prèvia si és el cas, amb aplicació de les capes d'emprimació, de protecció o de fons, necessàries i del tipus adequat segons la composició de la pintura d'acabat
- Aplicació successiva, amb els intervals d'assecat, de les capes de pintura d'acabat

CONDICIONS GENERALS:

En el revestiment no hi ha d'haver fissures, bosses ni d'altres defectes.

Ha de tenir el color, la brillantor i la textura uniformes.

PINTAT A L'ESMALT:

Gruix de la pel·lícula seca del revestiment:  $\geq 125$  micres

2.- CONDICIONS DEL PROCÉS D'EXECUCIÓ

CONDICIONS GENERALS:

S'han d'aturar els treballs si es donen les condicions següents:

- Temperatures inferiors a 5°C o superiors a 30°C
- Humitat relativa de l'aire  $> 60\%$
- En exteriors: Velocitat del vent  $> 50$  km/h, Pluja

Si un cop realitzats els treballs es donen aquestes condicions, s'ha de revisar la feina feta 24 h abans i s'han de refer les parts afectades.

Les superfícies d'aplicació han de ser netes i sense pols, taques ni greixos.

S'han de corregir i eliminar els possibles defectes del suport amb massilla, segons les instruccions del fabricant.

No es pot pintar sobre suports molt freds ni sobreescalfats.

El sistema d'aplicació del producte s'ha d'escollir d'acord amb les instruccions del fabricant i l'autorització de la DF.

Quan el revestiment estigui format per més d'una capa, la primera capa s'ha d'aplicar lleugerament diluïda, segons les instruccions del fabricant.

S'han d'evitar els treballs que desprenguin pols o partícules prop de l'àrea a tractar, abans, durant i després de l'aplicació.

No s'admet la utilització de procediments artificials d'assecatge.

SUPERFÍCIES METÀL·LIQUES (ACER, ACER GALVANITZAT, COURE):

Les superfícies d'aplicació han de ser netes i sense pols, taques, greixos ni òxid.

En superfícies d'acer, s'han d'eliminar les possibles incrustacions de ciment o de calç i s'ha de desgrijar la superfície. Tot seguit s'han d'aplicar les dues capes d'emprimació antioxidant. La segona s'ha de tenyir lleugerament amb pintura.

3.- UNITAT I CRITERI D'AMIDAMENT

PINTAT D'ELEMENTS DE PROTECCIÓ O ELEMENTS DE CALEFACCIÓ:

m<sup>2</sup> de superfície d'una cara, definida pel perímetre de l'element a pintar.

PINTAT DE TUBS O PINTAT O ENVERNISAT DE PASSAMÀ:

m de llargària amidada segons les especificacions de la DT.

4.- NORMATIVA DE COMPLIMENT OBLIGATORI

PER A LA RESTA D'ELEMENTS:

No hi ha normativa de compliment obligatori.

5.- CONDICIONS DE CONTROL D'EXECUCIÓ I DE L'OBRA ACABADA

CONTROL D'EXECUCIÓ. OPERACIONS DE CONTROL:

Els punts de control més destacables són els següents:

- Inspecció visual de la superfície a pintar.
- Acceptació del procediment d'aplicació de la pintura per part de la DF.
- Comprovació de l'assecatge d'una capa abans de procedir a una segona aplicació.

CONTROL D'EXECUCIÓ. CRITERIS DE PRESA DE MOSTRES:

Els controls s'han de realitzar segons les instruccions de la DF.

CONTROL D'EXECUCIÓ. INTERPRETACIÓ DE RESULTATS I ACTUACIONS EN CAS D'INCOMPLIMENT:

Correcció per part del contractista de les irregularitats observades.

CONTROL DE L'OBRA ACABADA. OPERACIONS DE CONTROL:

Inspecció visual de la unitat acabada.

En el control es seguiran els criteris indicats en l'article 7.4 de la part I del CTE.

Determinació del gruix de pel·lícula del recobriment sobre un element metàl·lic (UNE EN ISO 2808)  
CONTROL DE L'OBRA ACABADA. CRITERIS DE PRESA DE MOSTRES:  
Els controls s'han de realitzar segons les instruccions de la DF.  
CONTROL DE L'OBRA ACABADA. INTERPRETACIÓ DE RESULTATS I ACTUACIONS EN CAS D'INCOMPLIMENT:  
Correcció per part del contractista de les irregularitats observades.  
No es permetrà la continuació dels treballs fins que no estiguin solucionats els errors d'execució.

---

## **P8 REVESTIMENTS**

### **P89 PINTATS**

#### **P898- PINTAT DE BIGUES**

#### **0.- ELEMENTOS QUE CONTEMPLA EL PLIEGO**

**P898-628Y.**

##### **1.- DEFINICIÓ I CONDICIONS DE LES PARTIDES D'OBRA EXECUTADES**

Pintat d'elements estructurals d'acer mitjançant diferents capes aplicades en obra, prèvia neteja i preparació de la superfície amb mitjans manuals.

S'han considerat les unitats d'obra següents:

- Pintat de biga d'acer

L'execució de la unitat d'obra inclou les operacions següents:

Pintat:

- Neteja i preparació de la superfície a tractar
- Neteja de la zona de treball
- Aplicació de les capes d'emprimació, de protecció o de fons, necessàries i del tipus adequat segons la composició de la pintura d'acabat
- Aplicació successiva, amb els intervals d'assecatge, de les capes d'acabat

##### **CONDICIONS GENERALS:**

Després de l'operació de neteja i preparació, la superfície ha de quedar neta, sense greixos, òxid ni restes de pintures o vernissos adherits.

En el revestiment no hi ha d'haver fissures, bosses ni d'altres defectes.

Ha de tenir el color, la brillantor i la textura uniformes.

Gruix de la pel·lícula seca del revestiment:  $\geq 125$  micres

##### **2.- CONDICIONS DEL PROCÉS D'EXECUCIÓ**

##### **CONDICIONS GENERALS:**

S'han d'aturar els treballs si es donen les condicions següents:

- Temperatures inferiors a 5°C o superiors a 30°C
- Humitat relativa de l'aire  $> 60\%$
- En exteriors: Velocitat del vent  $> 50$  km/h, Pluja

Si un cop realitzats els treballs es donen aquestes condicions, s'ha de revisar la feina feta 24 h abans i s'han de refer les parts afectades.

Les superfícies d'aplicació han de ser netes i sense pols, taques, greixos ni òxid.

En superfícies d'acer, s'han d'eliminar les possibles incrustacions de ciment o de calç i s'ha de desgreixar la superfície. Tot seguit s'han d'aplicar les dues capes d'emprimació antioxidant. La segona s'ha de tenyir lleugerament amb pintura.

No es pot pintar sobre suports molt freds ni sobreescalfats.

El sistema d'aplicació del producte s'ha d'escollir d'acord amb les instruccions del fabricant i l'autorització de la DF.

Quan el revestiment estigui format per més d'una capa, la primera capa s'ha d'aplicar lleugerament diluïda, segons les instruccions del fabricant.

S'han d'evitar els treballs que desprenguin pols o partícules prop de l'àrea a tractar, abans, durant i després de l'aplicació.

No s'admet la utilització de procediments artificials d'assecatge.

L'ordre d'execució de les feines ha de ser l'indicat en el primer apartat, on s'enumeren les operacions incloses a la unitat d'obra.

Cadascuna de les operacions que configuren la unitat d'obra ha de complir el seu plec de condicions. Després d'executar cadascuna de les operacions que configuren la unitat d'obra, i abans de fer una operació que ocultí el resultat d'aquesta, s'ha de permetre que la DF verifiqui que es compleix el plec de condicions de l'operació.

3.- UNITAT I CRITERI D'AMIDAMENT

PINTAT DE BIGA:

m2 de superfície realment pintada segons les especificacions de la DT.

4.- NORMATIVA DE COMPLIMENT OBLIGATORI

No hi ha normativa de compliment obligatori.

---

## **P8 REVESTIMENTS**

### **P89 PINTATS**

#### **P89C- PINTAT D'ESTRUCTURA D'ACER**

#### **0.- ELEMENTOS QUE CONTEMPLA EL PLIEGO**

P89C-3915.

1.- DEFINICIÓ I CONDICIONS DE LES PARTIDES D'OBRA EXECUTADES

Preparació i aplicació d'un recobriment de pintura sobre superfícies de materials diversos mitjançant diferents capes aplicades en obra.

S'han considerat els tipus de superfícies següents:

- Superfícies metàl·liques (acer, acer galvanitzat, coure)

S'han considerat els elements següents:

- Estructures
- Paraments
- Elements de tancament practicables (portes, finestres, balconeres)
- Elements de protecció (baranes o reixes)

L'execució de la unitat d'obra inclou les operacions següents:

- Preparació de la superfície a pintar, fregat de l'òxid i neteja prèvia si és el cas, amb aplicació de les capes d'emprimació, de protecció o de fons, necessàries i del tipus adequat segons la composició de la pintura d'acabat

- Aplicació successiva, amb els intervals d'assecat, de les capes de pintura d'acabat

CONDICIONS GENERALS:

En el revestiment no hi ha d'haver fissures, bosses ni d'altres defectes.

Ha de tenir el color, la brillantor i la textura uniformes.

PINTAT A L'ESMALT:

Gruix de la pel·lícula seca del revestiment:  $\geq 125$  micres

2.- CONDICIONS DEL PROCÉS D'EXECUCIÓ

CONDICIONS GENERALS:

S'han d'aturar els treballs si es donen les condicions següents:

- Temperatures inferiors a 5°C o superiors a 30°C
- Humitat relativa de l'aire  $> 60\%$
- En exteriors: Velocitat del vent  $> 50$  km/h, Pluja

Si un cop realitzats els treballs es donen aquestes condicions, s'ha de revisar la feina feta 24 h abans i s'han de refer les parts afectades.

Les superfícies d'aplicació han de ser netes i sense pols, taques ni greixos.

S'han de corregir i eliminar els possibles defectes del suport amb massilla, segons les instruccions del fabricant.

No es pot pintar sobre suports molt freds ni sobreescalfats.

El sistema d'aplicació del producte s'ha d'escollir d'acord amb les instruccions del fabricant i l'autorització de la DF.

Quan el revestiment estigui format per més d'una capa, la primera capa s'ha d'aplicar lleugerament diluïda, segons les instruccions del fabricant.

S'han d'evitar els treballs que desprenguin pols o partícules prop de l'àrea a tractar, abans, durant i després de l'aplicació.

No s'admet la utilització de procediments artificials d'assecatge.

SUPERFÍCIES METÀL·LIQUES (ACER, ACER GALVANITZAT, COURE):

Les superfícies d'aplicació han de ser netes i sense pols, taques, greixos ni òxid.

En superfícies d'acer, s'han d'eliminar les possibles incrustacions de ciment o de calç i s'ha de desgreixar la superfície. Tot seguit s'han d'aplicar les dues capes d'emprimació antioxidant. La segona s'ha de tenyir lleugerament amb pintura.

En el cas d'estructures d'acer s'han de tenir en compte les següents consideracions:

- Abans d'aplicar la capa d'emprimació les superfícies a pintar han d'estar preparades adequadament d'acord amb les normes UNE-EN ISO 8504-1, UNE-EN ISO 8504-2 i UNE-EN ISO 8504-3.
- Si s'aplica més d'una capa s'ha d'utilitzar per a cadascuna un color diferent.
- Després de l'aplicació de la pintura les superfícies s'han de protegir de l'acumulació d'aigua durant un cert temps.

### 3.- UNITAT I CRITERI D'AMIDAMENT

PINTAT D'ESTRUCTURES, PARAMENTS DE FUSTA O D'ACER O PORTES ENROTTLLABLES:

m2 de superfície realment pintada segons les especificacions de la DT.

Cal considerar el desenvolupament del perímetre.

### 4.- NORMATIVA DE COMPLIMENT OBLIGATORI

PINTAT D'ESTRUCTURES D'ACER:

Real Decreto 314/2006, de 17 de marzo, por el que se aprueba el Código Técnico de la Edificación Parte 2. Documento Básico de Acero DB-SE-A.

### 5.- CONDICIONS DE CONTROL D'EXECUCIÓ I DE L'OBRA ACABADA

CONTROL D'EXECUCIÓ. OPERACIONS DE CONTROL:

Els punts de control més destacables són els següents:

- Inspecció visual de la superfície a pintar.
- Acceptació del procediment d'aplicació de la pintura per part de la DF.
- Comprovació de l'assecatge d'una capa abans de procedir a una segona aplicació.

CONTROL D'EXECUCIÓ. CRITERIS DE PRESA DE MOSTRES:

Els controls s'han de realitzar segons les instruccions de la DF.

CONTROL D'EXECUCIÓ. INTERPRETACIÓ DE RESULTATS I ACTUACIONS EN CAS D'INCOMPLIMENT:

Correcció per part del contractista de les irregularitats observades.

CONTROL DE L'OBRA ACABADA. OPERACIONS DE CONTROL:

Inspecció visual de la unitat acabada.

En el control es seguiran els criteris indicats en l'article 7.4 de la part I del CTE.

Determinació del gruix de pel·lícula del recobriment sobre un element metàl·lic (UNE EN ISO 2808)

CONTROL DE L'OBRA ACABADA. CRITERIS DE PRESA DE MOSTRES:

Els controls s'han de realitzar segons les instruccions de la DF.

CONTROL DE L'OBRA ACABADA. INTERPRETACIÓ DE RESULTATS I ACTUACIONS EN CAS D'INCOMPLIMENT:

Correcció per part del contractista de les irregularitats observades.

No es permetrà la continuació dels treballs fins que no estiguin solucionats els errors d'execució.

## P8 REVESTIMENTS

### P89 PINTATS

#### P89H- PINTADO DE PARAMENTO DE CEMENTO

#### 0.- ELEMENTOS QUE CONTEMPLA EL PLIEGO

##### P89H-4V7F.

#### 1.- DEFINICIÓN Y CONDICIONES DE LAS PARTIDAS DE OBRA EJECUTADAS

Preparación y aplicación de un recubrimiento de pintura sobre superficies de materiales diversos mediante diferentes capas aplicadas en obra.

Se han considerado los siguientes tipos de superficies:

- Superficies de cemento, hormigón o yeso

Se han considerado los siguientes elementos:

- Estructuras
- Paramentos
- Elementos de cerramiento practicables (puertas, ventanas, balconeras)
- Elementos de protección (barandillas o rejas)

La ejecución de la unidad de obra incluye las siguientes operaciones:

- Preparación de la superficie a pintar, frotado del óxido y, en su caso, limpieza previa, con aplicación de las capas de imprimación, de protección o de fondo, necesarias y del tipo adecuado según la composición de la pintura de acabado

- Aplicación sucesiva, con los intervalos de secado, de las capas de pintura de acabado

CONDICIONES GENERALES:

El revestimiento no presentará fisuras, bolsas, descolgamientos ni otros defectos.

Tendrá un color, un brillo y una textura uniformes.

#### PINTADO AL ESMALTE:

Espesor de la película seca del revestimiento:  $\geq 125$  micras

#### 2.- CONDICIONES DEL PROCESO DE EJECUCIÓN

##### CONDICIONES GENERALES:

Se pararán los trabajos si se dan las condiciones siguientes:

- Temperaturas inferiores a 5°C o superiores a 30°C
- Humedad relativa del aire  $> 60\%$
- En exteriores: Velocidad del viento  $> 50$  km/h, Lluvia

Si una vez realizados los trabajos se dan estas condiciones, se revisará lo ejecutado 24 h antes y se reharán las partes afectadas.

Las superficies de aplicación estarán limpias, exentas de polvo, manchas y grasas.

Se corregirán y eliminarán los posibles defectos del soporte con masilla, según las instrucciones del fabricante.

No se puede pintar sobre soportes muy fríos ni recalentados.

El sistema de aplicación del producto se escogerá en función de las instrucciones del fabricante y la autorización de la DF.

Cuando el revestimiento esté formado por varias capas, la primera capa estará ligeramente diluida, según las instrucciones del fabricante.

Se evitarán los trabajos que desprendan polvo o partículas cerca del área a tratar, antes, durante y después de la aplicación.

No se admite la utilización de procedimientos artificiales de secado.

##### SUPERFICIES DE CEMENTO, HORMIGÓN O YESO:

La superficie no tendrá fisuras ni partes deshechas.

El soporte estará suficientemente seco y fraguado para poder garantizar una buena adherencia. Tendrá una humedad inferior al 6% en peso.

Se neutralizarán los álcalis, las eflorescencias, los mohos y las sales.

Tiempo mínimo de secado de la superficie antes de aplicar la pintura:

- Yeso: 3 meses (invierno); 1 mes (verano)
- Cemento: 1 mes (invierno); 2 semanas (verano)

#### 3.- UNIDAD Y CRITERIO DE MEDICIÓN

##### PINTADO DE PARAMENTOS DE CEMENTO O YESO:

m<sup>2</sup> de superficie real medida según las especificaciones de la DT.

Deducción de la superficie correspondiente a oberturas:

- Huecos  $\leq 1$  m<sup>2</sup>: No se deducen
- Huecos  $> 1$  m<sup>2</sup> y  $\leq 2$  m<sup>2</sup>: Se deduce el 50%
- Huecos  $> 2$  m<sup>2</sup>: Se deduce el 100%

#### 4.- NORMATIVA DE CUMPLIMIENTO OBLIGATORIO

##### PARA EL RESTO DE LOS ELEMENTOS:

No hay normativa de obligado cumplimiento.

#### 5.- CONDICIONES DE CONTROL DE EJECUCIÓN Y DE LA OBRA ACABADA

##### CONTROL DE EJECUCIÓN. OPERACIONES DE CONTROL:

Los puntos de control más destacables son los siguientes:

- Inspección visual de la superficie a pintar.
- Aceptación del procedimiento de aplicación de la pintura por parte de la DF.
- Comprobación del secado de una capa antes de proceder a una segunda aplicación.

##### CONTROL DE EJECUCIÓN. CRITERIOS DE TOMA DE MUESTRAS:

Los controles se realizarán según las instrucciones de la DF.

##### CONTROL DE EJECUCIÓN. INTERPRETACIÓN DE RESULTADOS Y ACTUACIONES EN CASO DE INCUMPLIMIENTO:

Corrección por parte del contratista de las irregularidades observadas.

##### CONTROL DE LA OBRA ACABADA. OPERACIONES DE CONTROL:

Inspección visual de la unidad acabada.

En el control se seguirán los criterios indicados en el artículo 7.4 de la parte I del CTE.

Determinación del espesor de película del recubrimiento sobre un elemento metálico (UNE EN ISO 2808)

##### CONTROL DE LA OBRA ACABADA. CRITERIOS DE TOMA DE MUESTRAS:

Los controles se realizarán según las instrucciones de la DF.

##### CONTROL DE LA OBRA ACABADA. INTERPRETACIÓN DE RESULTADOS Y ACTUACIONES EN CASO DE INCUMPLIMIENTO:

Corrección por parte del contratista de las irregularidades observadas.

No se permitirá la continuación de los trabajos hasta que no estén solucionados los errores de ejecución.

## P8 REVESTIMENTS

### P89 PINTATS

## **P89I- PINTAT DE PARAMENT DE GUIX**

### **0.- ELEMENTOS QUE CONTEMPLA EL PLIEGO**

**P89I-4V8N,P89I-4V8S.**

#### **1.- DEFINICIÓ I CONDICIONS DE LES PARTIDES D'OBRA EXECUTADES**

Preparació i aplicació d'un recobriment de pintura sobre superfícies de materials diversos mitjançant diferents capes aplicades en obra.

S'han considerat els tipus de superfícies següents:

- Superfícies de ciment, formigó o guix

S'han considerat els elements següents:

- Estructures
- Paraments
- Elements de tancament practicables (portes, finestres, balconeres)
- Elements de protecció (baranes o reixes)

L'execució de la unitat d'obra inclou les operacions següents:

- Preparació de la superfície a pintar, fregat de l'òxid i neteja prèvia si és el cas, amb aplicació de les capes d'emprimació, de protecció o de fons, necessàries i del tipus adequat segons la composició de la pintura d'acabat

- Aplicació successiva, amb els intervals d'assecat, de les capes de pintura d'acabat

#### **CONDICIONS GENERALS:**

En el revestiment no hi ha d'haver fissures, bosses ni d'altres defectes.

Ha de tenir el color, la brillantor i la textura uniformes.

#### **2.- CONDICIONS DEL PROCÉS D'EXECUCIÓ**

##### **CONDICIONS GENERALS:**

S'han d'aturar els treballs si es donen les condicions següents:

- Temperatures inferiors a 5°C o superiors a 30°C
- Humitat relativa de l'aire > 60%
- En exteriors: Velocitat del vent > 50 km/h, Pluja

Si un cop realitzats els treballs es donen aquestes condicions, s'ha de revisar la feina feta 24 h abans i s'han de refer les parts afectades.

Les superfícies d'aplicació han de ser netes i sense pols, taques ni greixos.

S'han de corregir i eliminar els possibles defectes del suport amb massilla, segons les instruccions del fabricant.

No es pot pintar sobre suports molt freds ni sobreescalfats.

El sistema d'aplicació del producte s'ha d'escollir d'acord amb les instruccions del fabricant i l'autorització de la DF.

Quan el revestiment estigui format per més d'una capa, la primera capa s'ha d'aplicar lleugerament diluïda, segons les instruccions del fabricant.

S'han d'evitar els treballs que desprenduin pols o partícules prop de l'àrea a tractar, abans, durant i després de l'aplicació.

No s'admet la utilització de procediments artificials d'assecatge.

#### **SUPERFÍCIES DE CIMENT, FORMIGÓ O GUIX:**

La superfície no ha de tenir fissures ni parts engrunades.

El suport ha d'estar suficientment sec i endurit per tal de garantir una bona adherència. Ha de tenir una humitat inferior al 6% en pes.

S'han de neutralitzar els àlcalis, les eflorescències, les floridures i les sals.

Temps mínim d'assecatge de la superfície abans d'aplicar la pintura:

- Guix: 3 mesos (hivern); 1 mes (estiu)
- Ciment: 1 mes (hivern); 2 setmanes (estiu)

En superfícies de guix, s'ha de verificar l'adherència del lliscat de guix.

#### **3.- UNITAT I CRITERI D'AMIDAMENT**

##### **PINTAT DE PARAMENTS DE CIMENT O GUIX:**

m2 de superfície real amidada segons les especificacions de la DT.

Dedució de la superfície corresponent a obertures:

- Obertures <= 1 m2: No es dedueixen
- Obertures > 1 m2 i <= 2 m2: Es dedueix el 50%
- Obertures > 2 m2: Es dedueix el 100%

#### **4.- NORMATIVA DE COMPLIMENT OBLIGATORI**

##### **PER A LA RESTA D'ELEMENTS:**

No hi ha normativa de compliment obligatori.

## **P8 REVESTIMENTS**

### **P89 PINTATS**

#### **P89P- PINTAT DE TUB D'ACER**

#### **0.- ELEMENTOS QUE CONTEMPLA EL PLIEGO**

**P89P-45G0,P89P-45FZ.**

##### **1.- DEFINICIÓ I CONDICIONS DE LES PARTIDES D'OBRA EXECUTADES**

Preparació i aplicació d'un recobriment de pintura sobre superfícies de materials diversos mitjançant diferents capes aplicades en obra.

S'han considerat els tipus de superfícies següents:

- Superfícies metàl·liques (acer, acer galvanitzat, coure)

S'han considerat els elements següents:

- Elements de calefacció

- Tubs

L'execució de la unitat d'obra inclou les operacions següents:

- Preparació de la superfície a pintar, fregat de l'òxid i neteja prèvia si és el cas, amb aplicació de les capes d'emprimació, de protecció o de fons, necessàries i del tipus adequat segons la composició de la pintura d'acabat

- Aplicació successiva, amb els intervals d'assecat, de les capes de pintura d'acabat

##### **CONDICIONS GENERALS:**

En el revestiment no hi ha d'haver fissures, bosses ni d'altres defectes.

Ha de tenir el color, la brillantor i la textura uniformes.

##### **PINTAT A L'ESMALT:**

Gruix de la pel·lícula seca del revestiment:  $\geq 125$  micres

##### **2.- CONDICIONS DEL PROCÉS D'EXECUCIÓ**

##### **CONDICIONS GENERALS:**

S'han d'aturar els treballs si es donen les condicions següents:

- Temperatures inferiors a 5°C o superiors a 30°C

- Humitat relativa de l'aire  $> 60\%$

- En exteriors: Velocitat del vent  $> 50$  km/h, Pluja

Si un cop realitzats els treballs es donen aquestes condicions, s'ha de revisar la feina feta 24 h abans i s'han de refer les parts afectades.

Les superfícies d'aplicació han de ser netes i sense pols, taques ni greixos.

S'han de corregir i eliminar els possibles defectes del suport amb massilla, segons les instruccions del fabricant.

No es pot pintar sobre suports molt freds ni sobreescalfats.

El sistema d'aplicació del producte s'ha d'escollir d'acord amb les instruccions del fabricant i l'autorització de la DF.

Quan el revestiment estigui format per més d'una capa, la primera capa s'ha d'aplicar lleugerament diluïda, segons les instruccions del fabricant.

S'han d'evitar els treballs que desprenguin pols o partícules prop de l'àrea a tractar, abans, durant i després de l'aplicació.

No s'admet la utilització de procediments artificials d'assecatge.

##### **SUPERFÍCIES METÀL·LIQUES (ACER, ACER GALVANITZAT, COURE):**

Les superfícies d'aplicació han de ser netes i sense pols, taques, greixos ni òxid.

En superfícies d'acer, s'han d'eliminar les possibles incrustacions de ciment o de calç i s'ha de desgreixar la superfície. Tot seguit s'han d'aplicar les dues capes d'emprimació antioxidant. La segona s'ha de tenyir lleugerament amb pintura.

##### **3.- UNITAT I CRITERI D'AMIDAMENT**

**PINTAT DE TUBS O PINTAT O ENVERNISAT DE PASSAMÀ:**

m de llargària amidada segons les especificacions de la DT.

##### **4.- NORMATIVA DE COMPLIMENT OBLIGATORI**

**PER A LA RESTA D'ELEMENTS:**

No hi ha normativa de compliment obligatori.

##### **5.- CONDICIONS DE CONTROL D'EXECUCIÓ I DE L'OBRA ACABADA**

##### **CONTROL D'EXECUCIÓ. OPERACIONS DE CONTROL:**

Els punts de control més destacables són els següents:

- Inspecció visual de la superfície a pintar.

- Acceptació del procediment d'aplicació de la pintura per part de la DF.

- Comprovació de l'assecatge d'una capa abans de procedir a una segona aplicació.



CONTROL D'EXECUCIÓ. CRITERIS DE PRESA DE MOSTRES:

Els controls s'han de realitzar segons les instruccions de la DF.

CONTROL D'EXECUCIÓ. INTERPRETACIÓ DE RESULTATS I ACTUACIONS EN CAS D'INCOMPLIMENT:

Correcció per part del contractista de les irregularitats observades.

CONTROL DE L'OBRA ACABADA. OPERACIONS DE CONTROL:

Inspecció visual de la unitat acabada.

En el control es seguiran els criteris indicats en l'article 7.4 de la part I del CTE.

Determinació del gruix de pel·lícula del recobriment sobre un element metàl·lic (UNE EN ISO 2808)

CONTROL DE L'OBRA ACABADA. CRITERIS DE PRESA DE MOSTRES:

Els controls s'han de realitzar segons les instruccions de la DF.

CONTROL DE L'OBRA ACABADA. INTERPRETACIÓ DE RESULTATS I ACTUACIONS EN CAS D'INCOMPLIMENT:

Correcció per part del contractista de les irregularitats observades.

No es permetrà la continuació dels treballs fins que no estiguin solucionats els errors d'execució.

---

## P8 REVESTIMENTS

### P8A ENVERNISSATS I TRACTAMENTS AMB LASURS

#### P8A0- ENVERNISSAT D'ELEMENT DE PROTECCIÓ

##### 0.- ELEMENTOS QUE CONTEMPLA EL PLIEGO

###### P8A0-I7HZ.

###### 1.- DEFINICIÓ I CONDICIONS DE LES PARTIDES D'OBRA EXECUTADES

Preparació i aplicació d'un recobriment de vernís sobre superfícies de fusta mitjançant diferents capes aplicades en obra, o aplicació de tractaments de protecció de la fusta amb lasurs.

L'execució de la unitat d'obra inclou les operacions següents:

Envernissats:

- Preparació de la superfície a envernissar, amb aplicació, en el seu cas, de les capes de protecció necessàries i del tipus adequat segons la composició del vernís.

- Aplicació successiva, amb els intervals d'assecat necessaris, de les capes de vernís.

CONDICIONS GENERALS:

En el revestiment no hi ha d'haver fissures, bosses ni d'altres defectes.

Ha de tenir el color, la brillantor i la textura uniformes.

Envernissats:

Gruix de la pel·lícula seca del revestiment:

- 2 capes d'acabat:  $\geq 80$  micres

- 3 capes d'acabat:  $\geq 100$  micres

###### 2.- CONDICIONS DEL PROCÉS D'EXECUCIÓ

CONDICIONS GENERALS:

S'han d'aturar els treballs si es donen les condicions següents:

- Temperatures inferiors a  $5^{\circ}\text{C}$  o superiors a  $30^{\circ}\text{C}$

- Humitat relativa de l'aire  $> 60\%$

- En exteriors: Velocitat del vent  $> 50$  km/h, Pluja

Si un cop realitzats els treballs es donen aquestes condicions, s'ha de revisar la feina feta 24 h abans i s'han de refer les parts afectades.

Les superfícies d'aplicació han de ser netes i sense pols, taques ni greixos.

El sistema d'aplicació del producte s'ha d'escollir d'acord amb les instruccions del fabricant i l'autorització de la DF.

Quan el revestiment estigui format per més d'una capa, la primera capa s'ha d'aplicar lleugerament diluïda, segons les instruccions del fabricant.

S'han d'evitar els treballs que desprenguin pols o partícules prop de l'àrea a tractar, abans, durant i després de l'aplicació.

No s'admet la utilització de procediments artificials d'assecatge.

La fusta no ha d'haver estat atacada per fongs o insectes, ni ha de tenir d'altres defectes.

El contingut d'humitat de la fusta, mesurat en diferents punts i a una fondària mínima de 5 mm, ha de ser inferior a un 15% per a coníferes o fustes toves i a un 12% per a frondoses o fustes dures.

S'han d'eliminar els nusos mal adherits i substituir-los per falques de fusta de les mateixes característiques. Els nusos sans que tenen exsudació de resina s'han de tapar amb goma laca.

Abans de l'aplicació de la 1<sup>a</sup> capa s'han de corregir i eliminar els possibles defectes amb massilla,

segons les instruccions del fabricant; passar paper de vidre en la direcció de les vetes i eliminar la pols.

**3.- UNITAT I CRITERI D'AMIDAMENT**

m2 de superfície de cada cara del tancament practicable tractat segons les especificacions de la DT amb les deduccions corresponents als envidraments segons els criteris següents:

ENVERNISSAT DE BARANA:

m2 de superfície d'una cara, definida pel perímetre de l'element a pintar.

PINTAT DE TUBS O PINTAT O ENVERNISSAT DE PASSAMÀ:

m de llargària amidada segons les especificacions de la DT.

**4.- NORMATIVA DE COMPLIMENT OBLIGATORI**

No hi ha normativa de compliment obligatori.

---

## **P8 REVESTIMENTS**

### **P8K ESCOPIDORS**

#### **P8K5- ESCOPIDOR DE PLANXA PLEGADA D'ALUMINI ANODITZAT, COL·LOCAT**

##### **0.- ELEMENTOS QUE CONTEMPLA EL PLIEGO**

P8K5-PN01,P8K5-608P,P8K5-PN02,P8K5-PN04,P8K5-PN03.

##### **1.- DEFINICIÓ I CONDICIONS DE LES PARTIDES D'OBRA EXECUTADES**

Formació d'element de remat o de suport per al posterior remat, amb peces de diferents materials col·locades formant pendent per tal d'escopir l'aigua fora del parament.

S'han considerat les unitats d'obra següents:

- Escopidor de planxa col·locat amb fixacions mecàniques.

S'han considerat els tipus de planxa següents:

- Acer galvanitzat
- Alumini

L'execució de la unitat d'obra inclou les operacions següents:

Col·locació amb fixacions mecàniques o adherit:

- Neteja i preparació de les superfícies de suport
- Replanteig de les peces
- Col·locació i fixació de les peces
- Segellat dels junts
- Neteja dels paraments

##### **CONDICIONS GENERALS:**

A l'element acabat no hi ha d'haver peces esquerdades, trencades, escantonades ni tacades.

Ha de tenir el color i la textura uniformes.

Les peces han de quedar ben adherides al suport i han de formar una superfície plana, amb la inclinació adequada.

Els junts entre les peces han d'estar reblerts.

Els junts han de ser estancs.

La peça de coronament ha d'impedir que l'aigua de pluja afecti a la part de la paret que es troba immediatament a sota i evacuar l'aigua cap a l'exterior.

Els trencaigües, les peces d'acabat de l'escopidor o les col·locades amb els cantells a escaire, en el seu cas, han de sobresortir respecte a l'acabat de la paret.

La forma del trencaigües s'ha de mantenir en el junt entre les peces que formen l'element.

S'han de respectar els junts estructurals.

Volada del trencaigües respecte el pla del parament:  $\geq 2$  cm

Cavalcament lateral de l'escopidor amb el brancal:  $\geq 2$  cm

Pendent (Façanes):  $\geq 10^\circ$

Toleràncies d'execució de l'escopidor:

- Horitzontalitat:  $\pm 2$  mm/m

##### **ESCOPIDOR DE PLANXA:**

A l'element acabat no hi ha d'haver defectes superficials, (ratlles, bonys, etc.).

Les fixacions han de ser d'un metall compatible amb el de la planxa.

Les fixacions han de quedar lleugerament inclinades, els caps no han de formar arestes vives que puguin fer malbé el metall.

Les fixacions han de quedar separades dels extrems de la planxa, per tal de no impedir els moviments

de dilatació del metall.

Els junts entre les peces, i amb les vores, han d'estar segellats.

## 2.- CONDICIONS DEL PROCÉS D'EXECUCIÓ

### CONDICIONS GENERALS:

S'han d'aturar els treballs si es donen les condicions següents:

- Temperatures inferiors a 5°C o, en el cas de peces ceràmiques, superiors a 35°C
- En exteriors: Velocitat del vent > 50 km/h, Pluja

Si un cop realitzats els treballs es donen aquestes condicions, s'ha de revisar la feina feta 48 h abans i s'han de refer les parts afectades.

### ESCOPIDOR DE PLANXA:

Els paraments d'aplicació han d'estar sanejats i nets. Si cal s'han de repicar abans de la col·locació de les peces.

Les llatres de fusta han d'estar ben seques, sense defectes aparents no han d'estar esberlades ni han de tenir nusos saltadissos.

## 3.- UNITAT I CRITERI D'AMIDAMENT

m de llargària amidada segons les especificacions de la DT.

## 4.- NORMATIVA DE COMPLIMENT OBLIGATORI

Documento Básico de Salubridad DB-HS, parte II del CTE, aprobado por el Real Decreto 314/2006.

## 5.- CONDICIONS DE CONTROL D'EXECUCIÓ I DE L'OBRA ACABADA

CONTROL D'EXECUCIÓ. OPERACIONS DE CONTROL EN ESCOPIDORS DE MORTER DE CIMENT, ALUMINI I ZINC:

Els punts de control més destacables són els següents:

- Inspecció visual de les peces abans de la seva col·locació, rebutjant les que presentin defectes.
- Neteja i preparació de la superfície de suport
- Col·locació i fixació de les peces: (alumini i zinc)
- Segellat dels junts
- Neteja dels paraments.

CONTROL D'EXECUCIÓ. CRITERIS DE PRESA DE MOSTRES EN ESCOPIDORS DE MORTER DE CIMENT, ALUMINI I ZINC:

Els controls s'han de realitzar segons les instruccions de la DF.

CONTROL D'EXECUCIÓ. INTERPRETACIÓ DE RESULTATS I ACTUACIONS EN CAS D'INCOMPLIMENT EN ESCOPIDORS DE MORTER DE CIMENT, ALUMINI I ZINC:

Quan s'observin irregularitats de replanteig, s'hauran de corregir abans de completar el revestiment.

Suspensió dels treballs i correcció de les desviacions observades a càrrec del Contractista.

CONTROL DE L'OBRA ACABADA. OPERACIONS DE CONTROL EN ESCOPIDORS DE MORTER DE CIMENT, ALUMINI I ZINC:

Els punts de control més destacables són els següents:

- Inspecció visual de la unitat acabada i control de les condicions geomètriques d'acabat.
- En el control es seguiran els criteris indicats en l'article 7.4 de la part I del CTE.

CONTROL DE L'OBRA ACABADA. CRITERIS DE PRESA DE MOSTRES EN ESCOPIDORS DE MORTER DE CIMENT, ALUMINI I ZINC:

Els controls s'han de realitzar segons les instruccions de la DF.

CONTROL DE L'OBRA ACABADA. INTERPRETACIÓ DE RESULTATS I ACTUACIONS EN CAS D'INCOMPLIMENT EN ESCOPIDORS DE MORTER DE CIMENT, ALUMINI I ZINC:

Correcció per part del contractista de les irregularitats observades.

No es permetrà la continuació dels treballs fins que no estiguin solucionats els errors d'execució.

---

## P8 REVESTIMENTS

### P8M BRANCALS

#### P8M2- REMAT DE PLANXA D'ACER PLEGADA, EN BRANCAL

## 0.- ELEMENTOS QUE CONTEMPLA EL PLIEGO

P8M2-PN04,P8M2-PN05,P8M2-PN03,P8M2-PN02,P8M2-PN01.

## 1.- DEFINICIÓ I CONDICIONS DE LES PARTIDES D'OBRA EXECUTADES

Remat de planxa d'acer galvanitzat o galvanitzat i prelacat, plegat a taller, per a punts singulars de cobertes (carener, vora lliure, aiguafons, minvell. etc) o façanes (cantonada, peu de planxa, llinda, brancal, escopidor, etc.), col·locat amb fixacions mecàniques.

L'execució de la unitat d'obra inclou les operacions següents:

- Replanteig de l'element

- Col·locació de les làmines metàl·liques mitjançant fixacions mecàniques
- Execució dels junts entre làmines

Les peces han de quedar fixades sòlidament al suport.

Les peces han de quedar alineades longitudinalment.

Les peces han de cavalcar entre elles i amb les peces de la vessant o dels paraments del costat. El muntatge s'ha de fer respectant el sentit de la circulació de l'aigua, i tenint en compte els vents dominants.

Les fixacions s'han de fer amb cargols autoroscants amb anella d'estanqueïtat i cabota de color, si la planxa es prelacada.

Cavalcament sobre les peces del vessant:  $\geq 5$  cm

Toleràncies d'execució:

- Alineacions:  $\pm 5$  mm/m,  $\pm 20$  mm/total
- Cavalcaments: - 0 mm, + 20 mm

## 2.- CONDICIONS DEL PROCÉS D'EXECUCIÓ

No s'ha de treballar amb pluja intensa, neu o vent superior a 50 km/h. En aquests supòsits, s'ha d'assegurar l'estabilitat de l'equip.

Si l'alçada de caiguda es superior a 2 m s'ha de treballar amb cinturó de seguretat.

S'ha d'evitar el contacte directe de l'acer galvanitzat amb el guix, els ciments pòrtland frescos, la calç, les fustes dures (roure, castanyer, teca, etc.) i l'acer sense protecció contra la corrosió.

## 3.- UNITAT I CRITERI D'AMIDAMENT

m de llargària amidada segons les especificacions de la DT.

## 4.- NORMATIVA DE COMPLIMENT OBLIGATORI

Documento Básico de Salubridad DB-HS, parte II del CTE, aprobado por el Real Decreto 314/2006.

## 5.- CONDICIONS DE CONTROL D'EXECUCIÓ I DE L'OBRA ACABADA

CONTROL D'EXECUCIÓ. OPERACIONS DE CONTROL:

- Inspecció visual de les peces abans de la seva col·locació, rebutjant les que presentin defectes.
- Verificació del replanteig
- Verificació dels suports
- Verificació del sistema d'execució de fixacions i junts

CONTROL DE L'OBRA ACABADA. OPERACIONS DE CONTROL:

- Geometria dels remats i de la façana
- Estanquitat dels junts

CONTROL D'EXECUCIÓ. CRITERIS DE PRESA DE MOSTRES:

Els controls s'han de realitzar segons les instruccions de la DF.

CONTROL D'EXECUCIÓ. INTERPRETACIÓ DE RESULTATS I ACTUACIONS EN CAS D'INCOMPLIMENT:

Correcció per part del contractista de les irregularitats observades.

No es permetrà la continuació dels treballs fins que no estiguin solucionats els errors d'execució.

---

## P8 REVESTIMENTS

### P8Z ELEMENTS ESPECIALS PER A REVESTIMENTS

#### P8Z5- PROTECCIONS RADIOLÒGIQUES EN PARAMENTS VERTICALS (D)

##### 0.- ELEMENTOS QUE CONTEMPLA EL PLIEGO

###### P8Z5-PN01.

##### 1.- DEFINICIÓ I CONDICIONS DE LES PARTIDES D'OBRA EXECUTADES

Blindatge de paraments per a protecció de sales de radiodiagnòstic, realitzats amb planxes de plom col·locades a l'obra.

L'execució de la unitat d'obra inclou les operacions següents:

- Preparació de les planxes
- Neteja i preparació de la superfície de suport
- Fixació de les planxes
- Retirada de l'obra de les restes d'embalatges, retalls de planxa, etc.

CONDICIONS GENERALS:

El blindatge ha de garantir que les dosis equivalents de radiació que pot rebre el personal professionalment exposat i els membres del públic es redueix al valor més baix raonablement possible i és sempre inferior als límits legalment establerts.

El conjunt de la barrera protectora ha de ser estable i indeformable.

---

Ha de formar una superfície plana i contínua que ha de quedar al nivell i en la posició prevista. El blindatge ha de ser homogeni i ha de complir amb la composició i la densitat exigides. La barrera protectora no s'ha d'interrompre en ningun punt de la superfície a protegir. Els conductes, tubs, etc, que creuen la barrera, no han de disminuir el grau de protecció de la mateixa.

Les unions amb d'altres materials no han de disminuir el grau de protecció de la barrera. Les obertures per a portes, finestres, conductes de ventilació, etc, han d'anar apantallades. El cap de les fixacions utilitzades ha d'estar recobert amb plom del mateix gruix que el de la planxa.

Alçària:  $\geq 2,10$  m

Cavalcament entre les planxes:  $\geq 1$  cm,  $\geq 2$  x gruix de la planxa

Toleràncies d'execució:

- Planor:  $\pm 2$  mm/2 m
- Horitzontalitat:  $\pm 2$  mm/2 m
- Paral·lelisme entre els eixos dels junts:  $\pm 1$  mm/m
- Horitzontalitat dels junts (amidada sobre els eixos dels junts):  $\pm 2$  mm/2 m
- Verticalitat dels junts (amidada sobre els eixos dels junts):  $\pm 2$  mm/2 m

## 2.- CONDICIONS DEL PROCÉS D'EXECUCIÓ

Per a iniciar-ne l'execució cal que la coberta i el tancament de l'edifici s'hagin acabat, inclosa la fusteria dels buits d'obra que quedin en l'àmbit d'actuació.

Els paraments d'aplicació han d'estar sanejats, nets i humits. Si cal, es poden repicar abans.

Els cargols han d'entrar perpendicularment al pla de la placa, i la penetració del cap ha de ser la correcta.

El procés de col·locació no ha d'afectar a la qualitat dels materials.

Un cop acabades les tasques de col·locació del revestiment, es procedirà a la retirada de l'obra de tot el material sobrant (restes d'embalatges, retalls de planxes, etc.).

## 3.- UNITAT I CRITERI D'AMIDAMENT

m<sup>2</sup> de superfície amidada segons les especificacions de la DT.

## 4.- NORMATIVA DE COMPLIMENT OBLIGATORI

\* Guía de Seguridad CSN 5.11. Aspectos técnicos de seguridad y protección radiológica de instalaciones médicas de rayos X para diagnóstico

# P9 FERMS I PAVIMENTS

## P92 SUBBASES

### P923- SUBBASE DE FORMIGÓ

## 0.- ELEMENTOS QUE CONTEMPLA EL PLIEGO

### P923-I4RV.

## 1.- DEFINICIÓ I CONDICIONS DE LES PARTIDES D'OBRA EXECUTADES

Formació de subbase o base de formigó per a suport de paviment.

Es considera estesa i vibració manual la col·locació del formigó amb regle vibratori, i estesa i vibració mecànica la col·locació del formigó amb estenedora.

En actuacions de reparació, s'han considerat els graus de dificultat següents:

- Grau de dificultat associat a la mobilitat en l'actuació: - Sense dificultat de mobilitat: actuacions en què hi ha una interferència pròpia de l'entorn on es desenvolupen. - Amb dificultat de mobilitat: actuacions en entorns amb dificultat de mobilitat i/o amb el material aplegat lluny de la zona de treball: - Actuacions amb dificultat d'accessibilitat, per la poca mobilitat de la maquinària, per l'elevada presència de guals particulars i passos de vianants, per la impossibilitat d'ubicar una plataforma de treball lateral, per la impossibilitat d'ocupació de la calçada per fer l'aplec de materials que impliqui fer l'actuació per fases per tal de mantenir el pas de vianants i/o per estar en una zona amb tràfic rodat important - Actuacions en les què els materials estan aplegats lluny de la zona de treball per manca d'espai en la proximitat d'on s'executen les tasques.

- Grau de dificultat associat a l'àmbit de l'actuació en funció de l'amplària de la vorera, calçada o plataforma única

- Grau de dificultat associat a la presència d'elements externs a l'actuació: - Sense afectació per serveis o elements de mobiliari urbà: actuacions sense serveis (canalitzacions d'aigua, semàfors, enllumenat, etc.) ni elements urbans de grans dimensions (marquesines, mòduls

d'aparcament de bicicletes, etc.) que interfereixin (o que puguin interferir) en les tasques -  
 Amb afectació per serveis o elements de mobiliari urbà: actuacions amb serveis (canalitzacions d'aigua, semàfors, enllumenat, etc.) o elements urbans de grans dimensions (marquesines, mòduls d'aparcament de bicicletes, etc) que interfereixen en les tasques.

- Grau de dificultat associat a l'abast de l'actuació

L'execució de la unitat d'obra inclou les operacions següents:

- Preparació i comprovació de la superfície d'assentament

- Muntatge d'encofrats

- Col·locació d'armadures si es el cas

- Col·locació del formigó

- Execució de junts de dilatació i formigonament

- Protecció del formigó fresc i curat

- Desmuntatge dels encofrats

CONDICIONS GENERALS:

La superfície acabada ha d'estar reglejada.

No ha de tenir esquerdes ni discontinuïtats.

Ha de formar una superfície plana amb una textura uniforme i s'ha d'ajustar a les alineacions i a les rasants previstes.

Ha de tenir junts de dilatació fets a distàncies no superiors a 25 m; han de ser de 2 cm d'amplària i han d'estar plens d'un material flexible.

Els junts de formigonat han de ser de tot el gruix i s'ha de procurar de fer-los coincidir amb els junts de retracció.

La resistència característica del formigó es comprovarà d'acord amb l'article 57 del CODI ESTRUCTURAL.

Toleràncies d'execució:

- Gruix: - 15 mm

- Nivell: ± 10 mm

2.- CONDICIONS DEL PROCÉS D'EXECUCIÓ

El formigonament s'ha de fer a una temperatura ambient entre 5°C i 40°C.

S'han d'aturar els treballs quan la pluja pugui llevar la capa superficial del formigó fresc.

S'ha de vibrar fins aconseguir una massa compacta i sense que es produeixin segregacions.

Durant l'adormiment i fins que s'aconsegueixi el 70% de la resistència prevista, s'ha de mantenir humida la superfície del formigó amb els mitjans necessaris segons el tipus de ciment utilitzat i les condicions climatològiques del lloc.

Aquest procés ha de durar com a mínim:

- 15 dies en temps calorós i sec

- 7 dies en temps humit

La capa no s'ha de trepitjar durant les 24 h següents a la seva formació.

3.- UNITAT I CRITERI D'AMIDAMENT

m3 de volum amidat segons les especificacions de la DT si no s'indica el gruix.

m2 de superfície amidat segons les especificacions de la DT si s'indica el gruix.

4.- NORMATIVA DE COMPLIMENT OBLIGATORI

Real Decreto 470/2021, de 29 de junio, por el que se aprueba el Código Estructural.

## P9 FERMS I PAVIMENTS

### P93 BASES, SOLERES I RECRESCUDES

#### P93G- RECRESCUDA DEL SUPORT DE PAVIMENT I CAPA DE MILLORA AMB MORTER

##### 0.- ELEMENTOS QUE CONTEMPLA EL PLIEGO

P93G-57PW.

##### 1.- DEFINICIÓ I CONDICIONS DE LES PARTIDES D'OBRA EXECUTADES

Formació de recrescudes i capes de millora i anivellament de paviments.

S'han considerat els tipus següents:

- Recrescudat del suport de paviments amb terratzó

- Recrescudat del suport de paviments amb morter de ciment

- Capa de millora del suport anivellat amb pasta allisadora

- Formació de base per a paviment flotant amb llosa de formigó de 5 cm de gruix

- Capa de neteja i anivellament amb morter de ciment

L'execució de la unitat d'obra inclou les operacions següents:

En la llosa de formigó o recrescuda del suport del paviment o capa de millora i anivellament amb morter de ciment:

- Preparació i comprovació de la superfície d'assentament
- Col·locació dels junts
- Col·locació del morter o formigó
- Protecció del morter o formigó fresc i cura

LLOSA DE FORMIGÓ O RECRESCUDA DEL SUPORT DEL PAVIMENT O CAPA DE MILLORA I ANIVELLAMENT AMB MORTER DE CIMENT:

No hi ha d'haver esquerdes ni discontinuïtats.

La superfície acabada ha d'estar reglejada.

Ha de tenir la textura uniforme, amb la planor i el nivell previstos.

Hi ha d'haver junts de retracció cada 25 m<sup>2</sup> i la distància entre ells no ha de ser superior als 5 m. Els junts han de tenir una fondària  $\geq 1/3$  del gruix i una amplària de 3 mm.

Hi ha d'haver junts de dilatació a tot el gruix de la capa que coincideixin amb els del suport.

Els junts han de ser d'1 cm d'amplària i han d'estar reblerts amb poliestirè expandit.

Els junts de formigonament han de ser de tot el gruix de la llosa i s'ha de procurar de fer-los coincidir amb els junts de retracció.

Duresa Brinell superficial de la capa de morter (UNE\_EN\_ISO 6506/1) (mesurada amb una bola de 10 mm de diàmetre):  $\geq 30$  N/mm<sup>2</sup>

La resistència característica del formigó es comprovarà d'acord amb l'article 57 del CODI ESTRUCTURAL.

Toleràncies d'execució:

- Nivell:  $\pm 10$  mm
- Gruix:  $\pm 5$  mm
- Planor:  $\pm 4$  mm/2 m

## 2.- CONDICIONS DEL PROCÉS D'EXECUCIÓ

MORTER DE CIMENT:

El morter s'ha d'estendre a una temperatura ambient entre 5°C i 40°C.

El suport ha de tenir un grau d'humitat entre el 5% i el 40%.

Ha d'estar sanejat i net de matèries que dificultin l'adherència.

Durant el temps de cura s'ha de mantenir humida la superfície del morter.

La recrescuda no s'ha de trepitjar durant les 24 h següents a la seva formació.

## 3.- UNITAT I CRITERI D'AMIDAMENT

m<sup>2</sup> de superfície amidada segons les especificacions de la DT, amb deducció de la superfície corresponent a obertures, d'acord amb els criteris següents:

- Obertures  $\leq 1$  m<sup>2</sup>: No es dedueixen
- Obertures  $> 1$  m<sup>2</sup>: Es dedueix el 100%

## 4.- NORMATIVA DE COMPLIMENT OBLIGATORI

RECRESCUDA I CAPA DE MILLORA:

No hi ha normativa de compliment obligatori.

---

## P9 FERMS I PAVIMENTS

### P9C PAVIMENTS DE TERRATZO I PEDRA ARTIFICIAL

#### P9C2- PAVIMENT DE TERRATZO LLIS

#### 0.- ELEMENTOS QUE CONTEMPLA EL PLIEGO

P9C2-D4G9,P9C2-PN01.

#### 1.- DEFINICIÓ I CONDICIONS DE LES PARTIDES D'OBRA EXECUTADES

Formació de paviment amb peces de terratzo col·locades a truc de maceta amb morter.

L'execució de la unitat d'obra inclou les operacions següents:

- Preparació i comprovació de la superfície d'assentament
- Col·locació de la capa de sorra, en el seu cas
- Humectació
- Col·locació de la capa de morter
- Humectació i col·locació de les peces
- Col·locació de la beurada

- Neteja de l'excés de beurada, protecció del morter fresc i cura

CONDICIONS GENERALS:

En el paviment no hi ha d'haver peces trencades, escantonades, amb taques ni amb d'altres defectes superficials.

No hi ha d'haver ressalts entre les peces.

La superfície acabada ha de tenir una textura i color uniformes.

Les peces han d'estar ben adherides al suport i han de formar una superfície plana.

Han d'estar col·locades a tocar i en alineacions rectes.

S'han de respectar els junts propis del suport.

Els junts s'han de reblir de beurada de ciment portland i colorants en el seu cas.

En els paviments col·locats sobre capa de sorra, aquesta ha de tenir un gruix de 2 cm.

Toleràncies d'execució:

- Nivell:  $\pm 10$  mm

- Planor:  $\pm 4$  mm/2 m

- Celles:  $\leq 1$  mm

- Rectitud dels junts:  $\leq 3$  mm/2 m

2.- CONDICIONS DEL PROCÉS D'EXECUCIÓ

La col·locació s'ha de fer a temperatura ambient  $\geq 5^{\circ}\text{C}$ .

La superfície del suport ha de ser neta i humida.

Les peces per col·locar han de tenir la humitat necessària per tal que no absorbeixin l'aigua del morter.

S'han de col·locar a truc de maceta sobre una capa contínua de morter de ciment de 2,5 cm de gruix.

S'ha d'esperar 24 h des de la col·locació de les peces i després s'ha d'estendre la beurada.

El paviment no s'ha de trepitjar durant les 24 h següents a la seva col·locació o el que indiqui la DT.

3.- UNITAT I CRITERI D'AMIDAMENT

m<sup>2</sup> de superfície amidada segons les especificacions de la DT, amb deducció de la superfície corresponent a obertures, d'acord amb els criteris següents:

- Obertures  $\leq 1$  m<sup>2</sup>: No es dedueixen

- Obertures  $> 1$  m<sup>2</sup>: Es dedueix el 100%

4.- NORMATIVA DE COMPLIMENT OBLIGATORI

No hi ha normativa de compliment obligatori.

5.- CONDICIONS DE CONTROL D'EXECUCIÓ I DE L'OBRA ACABADA

CONTROL D'EXECUCIÓ. OPERACIONS DE CONTROL:

Els punts de control més destacables són els següents:

- Preparació i comprovació de la superfície d'assentament.

- Replanteig inicial.

- Col·locació de la capa de sorra, en el seu cas.

- Humectació de la solera.

- Col·locació de les peces amb morter, segons el procediment escollit. Atenció especial als junts.

- Control del temps d'adormiment.

- Col·locació de la beurada, per al reblert dels junts.

- Neteja de l'excés de beurada.

- Rebaixat, polit i abrillantat del paviment (si és el cas).

- Neteja del paviment amb serradures.

CONTROL DE L'OBRA ACABADA. OPERACIONS DE CONTROL:

- Inspecció visual del paviment acabat: junts, encontres amb altres paviments, etc.

- Control de planor.

CRITERIS DE PRESA DE MOSTRES:

Els controls s'han de fer segons les indicacions de la DF.

CONTROL D'EXECUCIÓ. INTERPRETACIÓ DE RESULTATS I ACTUACIONS EN CAS D'INCOMPLIMENT:

Quan s'observin irregularitats de replanteig, s'hauran de corregir abans de completar el paviment.

No es permetrà la continuació dels treballs fins que no estiguin solucionats els errors d'execució.

La suspensió dels treballs i la correcció de les no conformitats observades aniran a càrrec del Contractista.

CONTROL DE L'OBRA ACABADA. INTERPRETACIÓ DE RESULTATS I ACTUACIONS EN CAS D'INCOMPLIMENT:

Correcció per part del contractista de les irregularitats observades.

---

## P9 FERMS I PAVIMENTS

### P9E PAVIMENTS DE PANOT I RAJOLA HIDRÀULICA

#### P9E1- PAVIMENT DE PANOT



## 0.- ELEMENTOS QUE CONTEMPLA EL PLIEGO

### P9E1-V6R2.

#### 1.- DEFINICIÓ I CONDICIONS DE LES PARTIDES D'OBRA EXECUTADES

Formació de paviments de panot.

S'han considerat els casos següents:

- Paviments de panot col·locats a l'estesa amb sorra-ciment, amb o sense suport de 3 cm de sorra
- Paviments de panot col·locats a truc de maceta amb morter, amb o sense suport de 3 cm de sorra

En actuacions de reparació, s'han considerat els graus de dificultat següents:

- Grau de dificultat associat a la mobilitat en l'actuació:      - Sense dificultat de mobilitat: actuacions en què hi ha una interferència pròpia de l'entorn on es desenvolupen.      - Amb dificultat de mobilitat: actuacions en entorns amb dificultat de mobilitat i/o amb el material aplegat lluny de la zona de treball:      - Actuacions amb dificultat d'accessibilitat, per la poca mobilitat de la maquinària, per l'elevada presència de guals particulars i passos de vianants, per la impossibilitat d'ubicar una plataforma de treball lateral, per la impossibilitat d'ocupació de la calçada per fer l'aplec de materials que impliqui fer l'actuació per fases per tal de mantenir el pas de vianants i/o per estar en una zona amb tràfic rodat important      - Actuacions en les què els materials estan aplegats lluny de la zona de treball per manca d'espai en la proximitat d'on s'executen les tasques.

- Grau de dificultat associat a l'àmbit de l'actuació en funció de l'amplària de la vorera, calçada o plataforma única

- Grau de dificultat associat a la presència d'elements externs a l'actuació:      - Sense afectació per serveis o elements de mobiliari urbà: actuacions sense serveis (canalitzacions d'aigua, semàfors, enllumenat, etc.) ni elements urbans de grans dimensions (marquesines, mòduls d'aparcament de bicicletes, etc.) que interfereixin (o que puguin interferir) en les tasques      - Amb afectació per serveis o elements de mobiliari urbà: actuacions amb serveis (canalitzacions d'aigua, semàfors, enllumenat, etc.) o elements urbans de grans dimensions (marquesines, mòduls d'aparcament de bicicletes, etc.) que interfereixen en les tasques.

- Grau de dificultat associat a l'abast de l'actuació

L'execució de la unitat d'obra inclou les operacions següents:

En la col·locació a l'estesa amb sorra-ciment:

- Preparació i comprovació de la superfície d'assentament
- Col·locació de la capa de sorra, en el seu cas
- Col·locació de la sorra-ciment
- Col·locació de les peces de panot
- Humectació de la superfície
- Confecció i col·locació de la beurada

En la col·locació a truc de maceta amb morter:

- Preparació i comprovació de la superfície d'assentament
- Col·locació de la capa de sorra, en el seu cas
- Col·locació de la capa de morter
- Humectació de les peces per col·locar
- Col·locació de les peces
- Humectació de la superfície
- Confecció i col·locació de la beurada

#### CONDICIONS GENERALS:

El paviment ha de formar una superfície plana, sense resalts entre peces, uniforme i s'ha d'ajustar a les alineacions i a les rasants previstes.

En el paviment no hi ha d'haver peces escantonades, taques ni d'altres defectes superficials.

Les peces han d'estar col·locades a tocar i alineades.

Les peces han de quedar ben assentades, amb la cara més polida o més ample a dalt.

Les peces han d'estar disposades formant alineacions rectes, segons l'especejament definit en la DT.

Excepte en les zones classificades com d'ús restringit pel CTE no s'admetran les discontinuïtats següents en el propi paviment ni en els encontres d'aquest amb altres elements:

- Imperfeccions o irregularitats que suposin una diferència de nivell de més de 6 mm
- Els desnivells que no superin els 50 mm s'han de resoldre amb una pendent que no excedeixi del 25%
- En les zones interiors de circulació de persones, no presentarà perforacions o forats pels que es pugui introduir una esfera de 15 mm de diàmetre

Els acords del paviment han de quedar fets contra les voreres o els murets.

Ha de tenir junts laterals de contracció cada 25 m<sup>2</sup>, de 2 cm de gruix, segellats amb sorra. Aquests junts han d'estar el més aprop possible dels junts de contracció de la base.

Els junts que no siguin de contracció han de quedar plens de beurada de ciment pòrtland.

Pendent transversal:  $\geq 2\%$

Toleràncies d'execució:

- Nivell:  $\pm 10$  mm
- Planor:  $\pm 4$  mm/2 m
- Rectitud dels junts:  $\pm 3$  mm/2 m
- Replanteig:  $\pm 10$  mm

2.- CONDICIONS DEL PROCÉS D'EXECUCIÓ

S'han de col·locar començant per les vorades o els murets.

Una vegada col·locades les peces s'ha d'estendre la beurada.

No s'ha de trepitjar després d'haver-se abeurat, fins al cap de 24 h a l'estiu i 48 h a l'hivern.

COL·LOCACIÓ AMB MORTER I JUNTS REBLERTS AMB BEURADA:

S'han de suspendre els treballs quan la temperatura sigui  $< 5^{\circ}\text{C}$ .

Les peces per col·locar han de tenir la humitat necessària per tal que no absorbeixin l'aigua del morter.

3.- UNITAT I CRITERI D'AMIDAMENT

m2 de superfície executada d'acord amb les especificacions de la DT, amb deducció de la superfície corresponent a obertures interiors, d'acord amb els criteris següents:

- Obertures  $\leq 1,5$  m2: No es dedueixen
- Obertures  $> 1,5$  m2: Es dedueix el 100%

Aquests criteris inclouen l'acabament específic dels acords a les vores, sense que comporti l'ús de materials diferents d'aquells que normalment conformen la unitat.

4.- NORMATIVA DE COMPLIMENT OBLIGATORI

PAVIMENT COL·LOCAT SOBRE MORTER O LLIT DE SORRA

No hi ha normativa de compliment obligatori.

5.- CONDICIONS DE CONTROL D'EXECUCIÓ I DE L'OBRA ACABADA

CONTROL D'EXECUCIÓ. OPERACIONS DE CONTROL:

Els punts de control més destacables són els següents:

- Control d'execució i acabats de la base de formigó sobre la que es col·loquen les peces de panot.
- Control de l'aspecte de les peces abans de la seva col·locació.
- Inspecció del procés d'execució, d'acord a les indicacions del plec.
- Comprovació topogràfica de les alineacions i condicions generals d'acabat.

CONTROL DE L'OBRA ACABADA. OPERACIONS DE CONTROL:

- Inspecció visual de la unitat acabada.
- Comprovació topogràfica de les alineacions i condicions generals d'acabat.

CRITERIS DE PRESA DE MOSTRES:

Els controls s'han de fer segons les indicacions de la DF.

CONTROL D'EXECUCIÓ. INTERPRETACIÓ DE RESULTATS I ACTUACIONS EN CAS D'INCOMPLIMENT:

Correcció per part del contractista, dels defectes de col·locació segons les instruccions de la DF.

CONTROL DE L'OBRA ACABADA. INTERPRETACIÓ DE RESULTATS I ACTUACIONS EN CAS D'INCOMPLIMENT:

Correcció per part del contractista de les irregularitats observades.

---

## P9 FERMS I PAVIMENTS

### P9F PAVIMENT DE PECES DE FORMIGÓ

#### P9F1- PAVIMENT DE LLAMBORDINS DE FORMIGÓ, DE FORMA IRREGULAR, COL·LOCAT AMB MORTER

#### 0.- ELEMENTOS QUE CONTEMPLA EL PLIEGO

P9F1-PN03,P9F1-PN01,P9F1-PN02.

#### 1.- DEFINICIÓ I CONDICIONS DE LES PARTIDES D'OBRA EXECUTADES

Formació de paviment de llambordins o lloses.

S'han considerat els materials i les formes de col·locació següents:

- Paviment de llambordins o lloses col·locats amb morter i junts reblerts amb beurada de ciment
- En actuacions de reparació, s'han considerat els graus de dificultat següents:
- Grau de dificultat associat a la mobilitat en l'actuació:      - Sense dificultat de mobilitat: actuacions en què hi ha una interferència pròpia de l'entorn on es desenvolupen.      - Amb dificultat de mobilitat: actuacions en entorns amb dificultat de mobilitat i/o amb el material aplegat lluny de la zona de treball:      - Actuacions amb dificultat d'accessibilitat, per la poca mobilitat de la maquinària, per l'elevada presència de guals particulars i passos de vianants, per la

impossibilitat d'ubicar una plataforma de treball lateral, per la impossibilitat d'ocupació de la calçada per fer l'aplec de materials que impliqui fer l'actuació per fases per tal de mantenir el pas de vianants i/o per estar en una zona amb tràfic rodat important - Actuacions en les que els materials estan aplegats lluny de la zona de treball per manca d'espai en la proximitat d'on s'executen les tasques.

- Grau de dificultat associat a l'àmbit de l'actuació en funció de l'amplària de la vorera, calçada o plataforma única

- Grau de dificultat associat a la presència d'elements externs a l'actuació: - Sense afectació per serveis o elements de mobiliari urbà: actuacions sense serveis (canalitzacions d'aigua, semàfors, enllumenat, etc.) ni elements urbans de grans dimensions (marquesines, mòduls d'aparcament de bicicletes, etc.) que interfereixin (o que puguin interferir) en les tasques -

Amb afectació per serveis o elements de mobiliari urbà: actuacions amb serveis (canalitzacions d'aigua, semàfors, enllumenat, etc.) o elements urbans de grans dimensions (marquesines, mòduls d'aparcament de bicicletes, etc) que interfereixen en les tasques.

- Grau de dificultat associat a l'abast de l'actuació

L'execució de la unitat d'obra inclou les operacions següents:

En la col·locació de llambordins amb morter i junts reblerts amb beurada de ciment:

- Preparació i comprovació de la superfície d'assentament

- Col·locació de la base de morter sec

- Humectació i col·locació dels llambordins

- Compactació de la superfície

- Humectació de la superfície

- Rebliment dels junts amb beurada de ciment

CONDICIONS GENERALS:

El paviment ha de formar una superfície plana, sense resalts entre peces, uniforme i s'ha d'ajustar a les alineacions i a les rasants previstes.

Les peces han de quedar ben assentades, amb la cara més polida o més ampla a dalt.

Les peces han d'estar disposades formant alineacions rectes, segons l'espejament definit en la DT.

Excepte en les zones classificades com d'ús restringit pel CTE no s'admetran les discontinuïtats següents en el propi paviment ni en els encontres d'aquest amb altres elements:

- Imperfeccions o irregularitats que suposin una diferència de nivell de més de 6 mm

- Els desnivells que no superin els 50 mm s'han de resoldre amb una pendent que no excedeixi del 25%

- En les zones interiors de circulació de persones, no presentarà perforacions o forats pels que es pugui introduir una esfera de 15 mm de diàmetre

PAVIMENT COL·LOCAT SOBRE MORTER O LLIT DE SORRA

Les peces han de quedar ben adherides al suport.

Els junts han de quedar plens de material de reblert.

Pendent transversal (paviments exteriors):  $\geq 2\%$ ,  $\leq 8\%$

Quan el paviment es col·loqui amb morter s'haurà de respectar els junts pròpis del suport.

PAVIMENT DE LLAMBORDINS:

Han de quedar col·locats a trencajunt, seguint les especificacions de la DT.

Junts entre peces:  $\leq 8$  mm

Toleràncies d'execució:

- Nivell:  $\pm 12$  mm

- Replanteig:  $\pm 10$  mm

- Planor:  $\pm 5$  mm/3 m

2.- CONDICIONS DEL PROCÉS D'EXECUCIÓ

PAVIMENT COL·LOCAT SOBRE MORTER O LLIT DE SORRA

La superfície del suport ha de ser neta i humida.

El paviment no s'ha de trepitjar durant les 24 h següents a la seva col·locació o el que indiqui la DT.

COL·LOCACIÓ AMB MORTER I JUNTS REBLERTS AMB BEURADA:

S'han de suspendre els treballs quan la temperatura sigui  $< 5^{\circ}\text{C}$ .

Els llambordins s'han de col·locar sobre una base de morter sec.

Les peces per col·locar han de tenir la humitat necessària per tal que no absorbeixin l'aigua del morter.

Un cop col·locades les peces s'han de regar per aconseguir l'adormiment del morter de base.

Després s'han de reblir els junts amb la beurada.

JUNTS REBLERTS AMB MORTER O BEURADA:

En exteriors, la superfície ha de mantenir-se humida durant les 72 h següents.

3.- UNITAT I CRITERI D'AMIDAMENT

m<sup>2</sup> de superfície executada d'acord amb les especificacions de la DT, amb deducció de la superfície corresponent a obertures interiors, d'acord amb els criteris següents:

Paviments exteriors:

- Obertures  $\leq 1,5$  m<sup>2</sup>: No es dedueixen

- Obertures  $> 1,5$  m<sup>2</sup>: Es dedueix el 100%

Paviments interiors:

- Obertures  $\leq 1 \text{ m}^2$ : No es dedueixen
- Obertures  $> 1 \text{ m}^2$ : Es dedueix el 100%

Aquests criteris inclouen l'acabament específic dels acords a les vores, sense que comporti l'ús de materials diferents d'aquells que normalment conformen la unitat.

#### 4.- NORMATIVA DE COMPLIMENT OBLIGATORI

PAVIMENT COL·LOCAT SOBRE MORTER O LLIT DE SORRA

No hi ha normativa de compliment obligatori.

---

## P9 FERMS I PAVIMENTS

### P9G PAVIMENTS DE FORMIGÓ

#### P9G6- PAVIMENT DE FORMIGÓ

#### 0.- ELEMENTOS QUE CONTEMPLA EL PLIEGO

P9G6-4XOL,P9G6-4XOJ.

#### 1.- DEFINICIÓ I CONDICIONS DE LES PARTIDES D'OBRA EXECUTADES

Paviments de formigó vibrat amb o sense fibres i sense additius.

L'execució de la unitat d'obra inclou les operacions següents:

- Preparació i comprovació de la superfície d'assentament
- Col·locació de l'armadura, si és el cas
- Col·locació i vibratge del formigó
- Realització de la textura superficial
- Protecció del formigó i cura

#### CONDICIONS GENERALS:

No hi ha d'haver esquerdes ni discontinuïtats.

La superfície acabada ha d'estar remolinada mecànicament o lliscada.

Ha de tenir la textura uniforme, amb la planor i el nivell previstos.

Hi ha d'haver junts transversals de retracció cada 25 m<sup>2</sup> amb distàncies entre ells no superiors als 5 m. Els junts han de ser d'una fondària  $\geq 1/3$  del gruix i d'una amplària de 3 mm, i han de complir les especificacions del seu plec de condicions.

Hi ha d'haver junts de dilatació, a distàncies no superiors als 30 m, de tot el gruix del paviment. També s'han de deixar junts en els acords amb d'altres elements constructius. Aquests junts han de ser d'1 cm d'amplària i han d'estar reblerts amb poliestirè expandit.

Els junts de formigonament han de ser de tot el gruix del paviment i s'ha de procurar que coincideixin amb els junts de retracció.

La resistència característica del formigó es comprovarà d'acord amb l'article 57 del CODI ESTRUCTURAL.

#### Toleràncies d'execució:

- Gruix:  $\pm 10\%$  del gruix
- Nivell:  $\pm 10 \text{ mm}$
- Planor: - En direcció longitudinal:  $\pm 3 \text{ mm}$  amb regla de 3 m - En direcció transversal:  $\pm 6 \text{ mm}$  amb regla de 3 m
- Voreres i rampes en qualsevol direcció:  $\pm 6 \text{ mm}$  amb regla de 3 m

#### 2.- CONDICIONS DEL PROCÉS D'EXECUCIÓ

El formigonament s'ha de fer a una temperatura ambient entre 5°C i 40°C.

S'ha de vibrar fins a aconseguir una massa compacta, sense que es produeixin segregacions.

Durant el temps de cura i fins a aconseguir el 70% de la resistència prevista, s'ha de mantenir la superfície del formigó humida. Aquest procés ha de durar com a mínim:

- 15 dies en temps calorós i sec
- 7 dies en temps humit

El paviment no s'ha de trepitjar durant les 24 h següents a la seva formació.

#### 3.- UNITAT I CRITERI D'AMIDAMENT

m<sup>2</sup> de superfície amidada segons les especificacions del projecte, amb deducció de la superfície corresponent a obertures, d'acord amb els criteris següents:

- Obertures  $\leq 1 \text{ m}^2$ : No es dedueixen
- Obertures  $> 1 \text{ m}^2$ : Es dedueix el 100%

Aquests criteris inclouen l'acabament específic dels acords amb les vores, sense que comporti l'ús de material diferents d'aquells que normalment conformen la unitat.

#### 4.- NORMATIVA DE COMPLIMENT OBLIGATORI

---

Real Decreto 470/2021, de 29 de junio, por el que se aprueba el Código Estructural.

---

## **P9 FERMS I PAVIMENTS**

### **P9G PAVIMENTS DE FORMIGÓ**

#### **P9G7 Compactaciones**

#### **P9G7- PAVIMENT DE FORMIGÓ AMB FIBRES ACABAT SENSE ADDITIUS**

##### **0.- ELEMENTOS QUE CONTEMPLA EL PLIEGO**

##### **P9G7-PN01.**

###### **1.- DEFINICIÓ I CONDICIONS DE LES PARTIDES D'OBRA EXECUTADES**

Paviments de formigó vibrat amb o sense fibres i sense additius.

L'execució de la unitat d'obra inclou les operacions següents:

- Preparació i comprovació de la superfície d'assentament
- Col·locació de l'armadura, si és el cas
- Col·locació i vibratge del formigó
- Realització de la textura superficial
- Protecció del formigó i cura

###### **CONDICIONS GENERALS:**

No hi ha d'haver esquerdes ni discontinuïtats.

La superfície acabada ha d'estar remolinada mecànicament o lliscada.

Ha de tenir la textura uniforme, amb la planor i el nivell previstos.

Hi ha d'haver junts transversals de retracció cada 25 m<sup>2</sup> amb distàncies entre ells no superiors als 5 m. Els junts han de ser d'una fondària  $\geq 1/3$  del gruix i d'una amplària de 3 mm, i han de complir les especificacions del seu plec de condicions.

Hi ha d'haver junts de dilatació, a distàncies no superiors als 30 m, de tot el gruix del paviment. També s'han de deixar junts en els acords amb d'altres elements constructius. Aquests junts han de ser d'1 cm d'amplària i han d'estar reblerts amb poliestirè expandit.

Els junts de formigonament han de ser de tot el gruix del paviment i s'ha de procurar que coincideixin amb els junts de retracció.

La resistència característica del formigó es comprovarà d'acord amb l'article 57 del CODI ESTRUCTURAL.

###### **Toleràncies d'execució:**

- Gruix:  $\pm 10\%$  del gruix
- Nivell:  $\pm 10$  mm
- Planor: - En direcció longitudinal:  $\pm 3$  mm amb regla de 3 m - En direcció transversal:  $\pm 6$  mm amb regla de 3 m
- Voreres i rampes en qualsevol direcció:  $\pm 6$  mm amb regla de 3 m

###### **2.- CONDICIONS DEL PROCÉS D'EXECUCIÓ**

El formigonament s'ha de fer a una temperatura ambient entre 5°C i 40°C.

S'ha de vibrar fins a aconseguir una massa compacta, sense que es produeixin segregacions.

Durant el temps de cura i fins a aconseguir el 70% de la resistència prevista, s'ha de mantenir la superfície del formigó humida. Aquest procés ha de durar com a mínim:

- 15 dies en temps calorós i sec
- 7 dies en temps humit

El paviment no s'ha de trepitjar durant les 24 h següents a la seva formació.

###### **FORMIGONAMENT AMB FORMIGÓ AMB FIBRES:**

El formigonament es realitzarà sense interrupcions a fi efecte d'evitar discontinuïtats en la distribució de fibres.

El vibrat superficial es realitzarà amb cura de que les fibres no es disposin de forma paral·lela a les superfícies encofrades. Quan el vibrat sigui intern es procurarà no generar zones amb excés de pasta i absència de fibres.

###### **3.- UNITAT I CRITERI D'AMIDAMENT**

m<sup>2</sup> de superfície amidada segons les especificacions del projecte, amb deducció de la superfície corresponent a obertures, d'acord amb els criteris següents:

- Obertures  $\leq 1$  m<sup>2</sup>: No es dedueixen
- Obertures  $> 1$  m<sup>2</sup>: Es dedueix el 100%

Aquests criteris inclouen l'acabament específic dels acords amb les vores, sense que comporti l'ús

de material diferents d'aquells que normalment conformen la unitat.

#### 4.- NORMATIVA DE COMPLIMENT OBLIGATORI

Real Decreto 470/2021, de 29 de junio, por el que se aprueba el Código Estructural.

## P9 FERMS I PAVIMENTS

### P9G PAVIMENTS DE FORMIGÓ

#### P9G7 Compactaciones

P9G7PN03 - Subministrament i aplicació de Rebliment per la millora de les propietats resistents del terreny de suport de la fonamentació superficial projectada, amb tot-u natural calcari, i compactació en tongades successives de 30 cm d'espessor màxim amb compactador tàndem autopropulsat, fins a assolir una densitat seca no inferior al 95% de la màxima obtinguda en l'assaig Proctor Modificat, realitzat segons UNE 103501

Tot segons normativa d'aplicació i/o plànols de projecte, inclosos tots aquells materials, elements, accessoris, mitjans auxiliars i recursos necessaris per a deixar la partida totalment acabada.

#### P9G7 - PAVIMENT DE FORMIGÓ AMB FIBRES D'ACER ACABAT SENSE ADDITIUS

##### 1.- DEFINICIÓ I CONDICIONS DE LES PARTIDES D'OBRA EXECUTADES

Paviments de formigó vibrat amb o sense fibres i sense additius.

L'execució de la unitat d'obra inclou les operacions següents:

- Preparació i comprovació de la superfície d'assentament
- Col·locació de l'armadura, si és el cas
- Col·locació i vibratge del formigó
- Realització de la textura superficial
- Protecció del formigó i cura

##### CONDICIONS GENERALS:

No hi ha d'haver esquerdes ni discontinuïtats.

La superfície acabada ha d'estar remolinada mecànicament o lliscada.

Ha de tenir la textura uniforme, amb la planor i el nivell previstos.

Hi ha d'haver junts transversals de retracció cada 25 m2 amb distàncies entre ells no superiors als 5 m. Els junts han de ser d'una fondària  $\geq 1/3$  del gruix i d'una amplària de 3 mm, i han de complir les especificacions del seu plec de condicions.

Hi ha d'haver junts de dilatació, a distàncies no superiors als 30 m, de tot el gruix del paviment. També s'han de deixar junts en els acords amb d'altres elements constructius. Aquests junts han de ser d'1 cm d'amplària i han d'estar reblerts amb poliestirè expandit.

Els junts de formigonament han de ser de tot el gruix del paviment i s'ha de procurar que coincideixin amb els junts de retracció.

La resistència característica del formigó es comprovarà d'acord amb l'article 57 del CODI ESTRUCTURAL.

Toleràncies d'execució:

- Gruix:  $\pm 10\%$  del gruix
- Nivell:  $\pm 10$  mm
- Planor:
- En direcció longitudinal:  $\pm 3$  mm amb regla de 3 m
- En direcció transversal:  $\pm 6$  mm amb regla de 3 m
- Voreses i rampes en qualsevol direcció:  $\pm 6$  mm amb regla de 3 m

##### 2.- CONDICIONS DEL PROCÉS D'EXECUCIÓ

El formigonament s'ha de fer a una temperatura ambient entre 5°C i 40°C.

S'ha de vibrar fins a aconseguir una massa compacta, sense que es produeixin segregacions.

Durant el temps de cura i fins a aconseguir el 70% de la resistència prevista, s'ha de mantenir la superfície del formigó humida.

Aquest procés ha de durar com a mínim:

- 15 dies en temps calorós i sec
- 7 dies en temps humit

El paviment no s'ha de trepitjar durant les 24 h següents a la seva formació.

##### FORMIGONAMENT AMB FORMIGÓ AMB FIBRES:

El formigonament es realitzarà sense interrupcions a fi efecte d'evitar discontinuïtats en la distribució de fibres.

El vibrat superficial es realitzarà amb cura de que les fibres no es disposin de forma paral·lela a les superfícies encofrades.

Quan el vibrat sigui intern es procurarà no generar zones amb excés de pasta i absència de fibres.

##### 3.- UNITAT I CRITERI D'AMIDAMENT

m2 de superfície amidada segons les especificacions del projecte, amb deducció de la superfície corresponent a obertures, d'acord amb els criteris següents:

- Obertures  $\leq 1$  m2: No es dedueixen
- Obertures  $> 1$  m2: Es dedueix el 100%

Aquests criteris inclouen l'acabament específic dels acords amb les vores, sense que comporti l'ús de material diferents

d'aquells que normalment conformen la unitat.

#### 4.- NORMATIVA DE COMPLIMENT OBLIGATORI

Real Decreto 470/2021, de 29 de junio, por el que se aprueba el Código Estructural.

## P9 FERMS I PAVIMENTS

### P9J PELFUTS, ESTORES I ELEMENTS ESPECIALS

#### P9J4- PELFUT DE PERFILS D'ALUMINI, COL·LOCAT

#### 0.- ELEMENTOS QUE CONTEMPLA EL PLIEGO

##### P9J4-9ET3.

#### 1.- DEFINICIÓ I CONDICIONS DE LES PARTIDES D'OBRA EXECUTADES

Revestiment de terra amb pelfut col·locat i col·locació d'elements auxiliars.

S'han considerat les unitats d'obra següents:

- Revestiment amb pelfut
- Col·locació dels perfils perimetrals d'acer galvanitzat amb fixacions mecàniques.

S'han considerat els tipus de pelfuts següents:

- Pelfuts de coco
- Pelfuts arrissats de vinil
- Pelfuts tèxtils
- Pelfuts de cautxú amb relleu de pues
- Pelfuts de lamel·les d'alumini ensamblables amb diferents acabats

L'execució de la unitat d'obra inclou les operacions següents:

Pelfut:

- Preparació i comprovació de la superfície d'assentament
- Col·locació del pelfut

Pelfut de perfil d'alumini:

- Preparació i comprovació de la superfície d'assentament
- Col·locació del perfil de remat
- Col·locació de les tires autoadhesives
- Col·locació de la resta de perfils ensamblables

PELFUT:

El revestiment no ha d'estar esfilagarsat, no ha de tenir taques d'adhesiu ni d'altres defectes superficials.

Ha d'estar ben assentat sobre el suport i ha de formar una superfície plana i llisa de textura uniforme.

No hi ha d'haver bosses ni ressaltos entre les tires.

S'han de respectar els junts propis del suport.

Els junts entre les tires han de ser a tocar i han de seguir la mateixa direcció que la circulació principal.

Tot el pèl ha d'estar col·locat en la mateixa direcció. S'ha de seguir el criteri que a les portes la direcció del pèl vagi en sentit contrari al d'obertura i que en els locals amb entrades de llum el pèl estigui col·locat en la direcció de la llum.

Els canvis de paviment han d'estar protegits amb tires metàl·liques fixades mecànicament al suport. La part superior del pelfut ha de quedar al mateix pla que el paviment, en cap cas ha de sobresortir.

Toleràncies d'execució:

- Nivell:  $\pm 5$  mm
- Planor:  $\pm 5$  mm/2 m
- Horitzontalitat: Pendent  $\leq 0,5\%$

#### 2.- CONDICIONS DEL PROCÉS D'EXECUCIÓ

PELFUT:

El revestiment s'ha de col·locar quan el local estigui acabat i envidrat.

El suport ha de ser sec i net, i ha de complir les condicions de planor i nivell que s'exigeixin al revestiment acabat.

El suport ha de tenir un grau d'humitat  $\leq 2,5\%$ .

#### 3.- UNITAT I CRITERI D'AMIDAMENT

PELFUT SENSE ESPECIFICACIÓ DE MIDES I PELFUT AMB PLAQUES DE CATXÚ D'ENTRAMAT ALVEOLAR:

m2 de superfície amidada segons les especificacions de la DT.

PELFUT AMB ESPECIFICACIÓ DE LES MIDES:

Unitat mesurada segons les especificacions de la DT.

4.- NORMATIVA DE COMPLIMENT OBLIGATORI

No hi ha normativa de compliment obligatori.

---

## **P9 FERMS I PAVIMENTS**

### **P9M PAVIMENTOS CONTINUOS**

#### **P9M5- PAVIMENTO DE MORTERO AUTONIVELANTE**

##### **0.- ELEMENTOS QUE CONTEMPLA EL PLIEGO**

###### **P9M5-PN01.**

###### **1.- DEFINICIÓN Y CONDICIONES DE LAS PARTIDAS DE OBRA EJECUTADAS**

Revestimiento continuo para pavimentos:

- Pavimento con mortero autonivelante

La ejecución de la unidad de obra incluye las siguientes operaciones:

Mortero autonivelante:

- Preparación y comprobación de la superficie de asiento
- Colocación de la imprimación fijadora
- Colocación de la pasta alisadora

CONDICIONES GENERALES:

Debe quedar bien adherido al soporte.

El revestimiento formará una superficie plana y lisa.

El revestimiento no presentará fisuras, bolsas, descolgamientos ni otros defectos.

Tendrá un color, un brillo y una textura uniformes.

Tolerancias de ejecución:

- Nivel:  $\pm 10$  mm
- Espesor:  $\pm 10\%$
- Horizontalidad:  $\pm 4$  mm/2 m

###### **2.- CONDICIONES DEL PROCESO DE EJECUCIÓN**

PAVIMENTO DE MORTERO AUTONIVELANTE:

La aplicación se hará a una temperatura ambiente entre 5° C y 30° C.

No se aplicará en exteriores ni en locales interiores con humedad permanente o susceptible de humedad por capilaridad.

El soporte tendrá la planeidad, el nivel y la horizontalidad previstos.

Estará saneado y limpio de materias que dificulten la adherencia.

Previamente se rellenarán las coqueras existentes en el soporte con mortero de nivelación mezclado con arena fina.

Se respetarán las juntas estructurales.

Se dejarán juntas perimetrales cuando la superficie sea superior a 12 m<sup>2</sup>.

Se esperará de 4 a 6 horas, después de la aplicación de la imprimación fijadora, para colocar el mortero.

La aplicación de una segunda capa de mortero de nivelación se hará tan pronto como se pueda pisar la anterior.

Cuando el mortero de nivelación se haya de aplicar sobre soportes con suelo radiante, éste se desconectará 24 h antes de la aplicación.

La preparación de la imprimación y del mortero, y su aplicación, se hará de acuerdo con las instrucciones del fabricante.

La capa de mortero no se pisará durante las 3 h siguientes a su aplicación.

Tiempo de espera para colocar el revestimiento:

- Cerámica, moqueta: de 8 a 12 h
- Parquet, plástico: de 12 a 24 h
- Pintura: 72 h

###### **3.- UNIDAD Y CRITERIO DE MEDICIÓN**

m<sup>2</sup> de superficie medida de acuerdo a las especificaciones de la DT.

Con deducción de la superficie correspondiente a huecos, de acuerdo con los criterios siguientes:

- Huecos  $\leq 1$  m<sup>2</sup>: No se deducen
- Huecos  $> 1$  m<sup>2</sup>: Se deduce el 100%



4.- NORMATIVA DE CUMPLIMIENTO OBLIGATORIO  
No hay normativa de obligado cumplimiento.

---

## **P9 FERMS I PAVIMENTS**

### **P9P PAVIMENTS SINTÈTICS I DE LINÒLEUM**

#### **P9P5- PAVIMENT FLOTANT DE PVC (D)**

##### **0.- ELEMENTOS QUE CONTEMPLA EL PLIEGO**

**P9P5-PN01,P9P5-PN02.**

##### **1.- DEFINICIÓ I CONDICIONS DE LES PARTIDES D'OBRA EXECUTADES**

Formació de paviment sintètic en làmines o llosetes.

S'han considerat els tipus següents:

- Paviment flotant format amb làmines de PVC homogeni, col·locades amb adhesiu acrílic de dispersió aquosa sobre làmina separadora de vinil, col·locada no adherida.

L'execució de la unitat d'obra inclou les operacions següents:

Paviment flotant de PVC:

- Preparació i comprovació de la superfície d'assentament
- Col·locació de la làmina separadora
- Col·locació de l'adhesiu
- Col·locació de les làmines de PVC
- Execució dels junts
- Segellat dels junts
- Protecció del paviment acabat

##### **CONDICIONS GENERALS:**

La superfície acabada ha de tenir una textura i color uniformes.

Al paviment no hi ha d'haver junts escantonats, taques d'adhesiu ni d'altres defectes superficials.

No hi ha d'haver bosses ni ressalts entre les làmines o les llosetes.

Les làmines han d'estar ben adherides a la làmina separadora i han de formar una superfície plana i llisa de textura uniforme.

Els junts han d'estar soldats en calent per mitjà d'un cordó de soldadura de clorur de polivinil de diàmetre 4 mm o en fred pel procediment de soldadura líquida.

La distància entre el paviment i els paraments ha de ser de 2 a 5 mm i ha de quedar coberta amb el sòcol.

Toleràncies d'execució:

- Nivell:  $\pm 5$  mm
- Planor:  $\pm 4$  mm/2 m; Celles:  $\leq 2$  mm
- Horitzontalitat:  $\pm 4$  mm/2 m

##### **2.- CONDICIONS DEL PROCÉS D'EXECUCIÓ**

##### **CONDICIONS GENERALS:**

La col·locació s'ha de realitzar a temperatura ambient, entre 15°C i 20°C.

En el moment de la col·locació la temperatura mínima de la solera ha de ser de 10° C.

La humitat relativa durant la instal·lació ha d'estar entre el 50 i el 60 %

El paviment s'ha de col·locar quan el local estigui acabat i envidrat.

El suport ha de ser sec i net, i ha de complir les condicions de planor i nivell que s'exigeixin al paviment acabat.

S'han de respectar els junts propis del suport.

El suport ha de tenir un grau d'humitat  $\leq 2,5\%$  i una duresa Brinell superficial mesurada amb bola de 10 mm de diàmetre  $\geq 30$  N/mm<sup>2</sup> (UNE\_EN\_ISO 6506/1).

Les làmines o les llosetes s'han de mantenir 24 h a la temperatura ambient del local per pavimentar.

Per a la col·locació de làmines, les tires han de cavalcar 20 mm. En primer lloc s'ha d'haver tallat la vora inferior amb regla, i després s'ha de tallar i enganxar la superior.

El paviment no s'ha de trepitjar durant les 24 h següents a la seva col·locació.

La làmina separadora no s'ha d'adherir a la superfície d'assentament en cap punt.

Les vores de la làmina de PVC i de la làmina separadora han d'estar desplaçades per a evitar la coincidència dels junts.

L'adhesiu s'ha d'aplicar amb espàtula de dents fines, amb un consum mínim de 250 g/m<sup>2</sup>. El seu ús ha de respondre a les instruccions del fabricant.

En el cas de soldadura en calent, les làmines o llosetes s'han de col·locar deixant un espai d'1 mm entre elles.

En el cas de soldadura en fred, les làmines o llosetes s'han de col·locar a tocar.

Un cop col·locat el paviment i en el cas de soldadura en calent, s'ha de fer l'acanalat dels junts amb una fondària de 2/3 del gruix de la làmina o lloseta i s'ha de procedir a fer la soldadura. Un cop feta la soldadura, s'ha de tallar el cordó que sobri de tal manera que la part superior quedi enrasada amb les làmines o llosetes.

En el cas de soldadura en fred, un cop fet el segellat dels junts s'ha de retirar l'excés d'adhesiu mentre el producte encara estigui fresc.

L'execució de la soldadura no s'ha de fer mentre l'adhesiu no estigui completament sec.

### 3.- UNITAT I CRITERI D'AMIDAMENT

m2 de superfície amidada segons les especificacions del projecte, amb deducció de la superfície corresponent a obertures, d'acord amb els criteris següents:

- Obertures <= 1 m2: No es dedueixen
- Obertures > 1 m2: Es dedueix el 100%

Aquests criteris inclouen l'acabament específic dels acords amb les vores, sense que comporti l'ús de material diferents d'aquells que normalment conformen la unitat.

### 4.- NORMATIVA DE COMPLIMENT OBLIGATORI

No hi ha normativa de compliment obligatori.

### 5.- CONDICIONS DE CONTROL D'EXECUCIÓ I DE L'OBRA ACABADA

#### CONTROL D'EXECUCIÓ. OPERACIONS DE CONTROL:

Els punts de control més destacables són els següents:

- Preparació i comprovació de la superfície d'assentament.
- Col·locació de la làmina separadora
- Col·locació de les làmines o les llosetes
- Execució dels junts
- Segellat dels junts (en cas de goma)
- Neteja i protecció del paviment acabat

#### CONTROL D'EXECUCIÓ. CRITERIS DE PRESA DE MOSTRES:

Els controls s'han de realitzar segons les instruccions de la DF.

#### CONTROL D'EXECUCIÓ. INTERPRETACIÓ DE RESULTATS I ACTUACIONS EN CAS D'INCOMPLIMENT:

No es permetrà la continuació dels treballs fins que no estiguin solucionats els errors d'execució. La suspensió dels treballs i la correcció de les no conformitats observades aniran a càrrec del Contractista.

#### CONTROL DE L'OBRA ACABADA. OPERACIONS DE CONTROL:

Els punts de control més destacables són els següents:

Es comprovarà que s'han adoptat les mesures necessàries per assegurar la compatibilitat entre els diferents productes, elements i sistemes constructius.

- Inspecció visual de la unitat acabada i control de les condicions geomètriques d'acabat.

#### CONTROL DE L'OBRA ACABADA. CRITERIS DE PRESA DE MOSTRES:

Els controls s'han de realitzar segons les instruccions de la DF.

#### CONTROL DE L'OBRA ACABADA. INTERPRETACIÓ DE RESULTATS I ACTUACIONS EN CAS D'INCOMPLIMENT:

Correcció per part del contractista de les irregularitats observades.

No es permetrà la continuació dels treballs fins que no estiguin solucionats els errors d'execució.

## P9 FERMS I PAVIMENTS

### P9S PAVIMENTS METÀL·LICS

#### P9S0- PAVIMENT D'ENTRAMAT METÀL·LIC

#### 0.- ELEMENTOS QUE CONTEMPLA EL PLIEGO

P9S0-PN01,P9S0-PN02.

#### 1.- DEFINICIÓ I CONDICIONS DE LES PARTIDES D'OBRA EXECUTADES

Formació de paviment metàl·lic.

S'han considerat els tipus següents:

- Amb peces d'entramat d'acer galvanitzat amb platines
- Amb planxes d'acer galvanitzat

S'han considerat les col·locacions següents:

- Amb fixacions mecàniques
- Amb soldadura

L'execució de la unitat d'obra inclou les operacions següents:

- Replanteig
- Comprovació, preparació i neteja de la superfície d'assentament
- Col·locació prèvia, repartiment i anivellat de les peces
- Fixació definitiva i neteja

#### CONDICIONS GENERALS:

El paviment col·locat ha de tenir un aspecte uniforme, net i sense defectes.

No hi ha d'haver ressalts entre les peces ni celles o rebaves a les unions.

Les peces que formen el paviment no han de tenir cops, bonys, ratlles al galvanitzat, o d'altres defectes visibles.

Han de quedar al nivell definit per la DT o, en el seu defecte, al que especifiqui la DF.

Les peces han d'estar recolzades i fixades al suport formant una superfície plana i llisa.

S'han de respectar els junts estructurals.

Toleràncies d'execució:

- Nivell:  $\pm 5$  mm
- Planor:  $\pm 4$  mm/2 m
- Horitzontalitat:  $\pm 2$  mm/2 m
- Ressalts entre peces:  $< 2$  mm

#### COL·LOCACIÓ AMB SOLDADURA:

Els cantells de les peces no han de tenir òxid adherit, rebaves, estries o irregularitats que dificultin el contacte amb l'element que s'han d'unir.

Si el perfil està galvanitzat, la col·locació de l'element no ha de produir desperfectes en el recobriment del zinc.

L'element no s'ha d'adreçar un cop col·locat definitivament.

No es permet reblir amb soldadura els forats que han estat practicats a l'estructura per a disposar cargols provisionals de muntatge.

El material d'aportació utilitzat ha de ser apropiat als materials a soldar i al procediment de soldadura.

Les característiques mecàniques del material d'aportació han de ser superiors a les del material base.

La soldadura no ha de tenir cap defecte que constitueixi seqüència en una llargària superior a 150 mm, ja sigui osca, fissura, inclusió d'escòria o porus.

Toleràncies d'execució:

- Dimensions dels cordons de soldadura: - De 15 mm, com a màxim:  $\pm 0,5$  mm - De 16 a 50 mm:  $\pm 1,0$  mm - De 51 a 150 mm:  $\pm 2,0$  mm - De més de 150 mm:  $\pm 3,0$  mm

#### 2.- CONDICIONS DEL PROCÉS D'EXECUCIÓ

S'ha de treballar a una temperatura ambient que oscil·li entre els 5°C i els 40°C, sense pluja.

El suport ha de ser sec i net, i ha de complir les condicions de planor i nivell que s'exigeixin al paviment acabat.

Abans de començar els treballs, es farà un replanteig previ que ha de ser aprovat per la DF.

El procés de col·locació no ha d'afectar a la qualitat dels materials.

S'ha de comprovar que les característiques del producte corresponen a les especificades al projecte.

#### COL·LOCACIÓ AMB FIXACIONS MECÀNIQUES:

Els cargols han d'entrar perpendicularment al pla de la placa, i la penetració del cap ha de ser la correcta.

#### COL·LOCACIÓ AMB SOLDADURA:

La secció de l'element no ha de quedar disminuïda pels sistemes de muntatges utilitzats.

No s'han de començar les unions de muntatge fins que no s'hagi comprovat que la posició dels elements de cada unió coincideix exactament amb la posició definitiva.

Els procediments autoritzats per a realitzar unions soldades són:

- Per arc elèctric manual amb elèctrode revestit
- Per arc amb fil tubular, sense protecció gasosa
- Per arc submergit amb fil/filferro
- Per arc submergit amb elèctrode nu
- Per arc amb gas inert
- Per arc amb gas actiu
- Per arc amb fil tubular, amb protecció de gas actiu
- Per arc amb fil tubular, amb protecció de gas inert
- Per arc amb elèctrode de wolfram i gas inert
- Per arc de connectors

Les soldadures s'han de fer protegides dels efectes directes del vent, de la pluja i de la neu.

A l'obra i a disposició del personal encarregat de soldar hi ha d'haver un pla de soldatge, que ha d'incloure, com a mínim, els detalls, mida i tipus de les unions, especificacions dels tipus d'electròdes i preescalfament, seqüència de soldadura, limitacions a la soldadura discontinua i comprovacions intermèdies, girs o voltes de les peces necessàries per la soldadura, detall de les fixacions provisionals, disposicions en front l'esquinçament laminar, referència al pla d'inspecció i assaigs, i tots els requeriments per al identificació de les soldadures.

Les soldadures s'han de fer per soldadors certificats per un organisme acreditat i qualificats segons l'UNE-EN 287-1.

La coordinació de les tasques de soldadura s'ha de fer per soldadors qualificats i amb experiència amb el tipus d'operació que supervisen.

Abans de començar a soldar s'ha de verificar que les superfícies i vores a soldar són adequades al procés de soldadura i que estan lliures de fissures.

Totes les superfícies a soldar s'han de netejar de qualsevol material que pugui afectar negativament la qualitat de la soldadura o perjudicar el procés de soldatge. S'han de mantenir seques i lliures de condensacions.

Els components a soldar han d'estar correctament col·locats i fixos en la seva posició mitjançant dispositius adequats o soldadures de punteig, de manera que les unions a soldar siguin accessibles i visibles per al soldador. No s'han d'introduir soldadures addicionals.

Els dispositius provisionals utilitzats per al muntatge de l'estructura, s'han de retirar sense fer malbé les peces.

No s'ha d'accelerar el refredament de les soldadures amb mitjans artificials.

Els cordons de soldadura successius no han de produir osques.

Després de fer un cordó de soldadura i abans de fer el següent, cal netejar l'escòria per mitjà d'una picola i d'un raspall.

No s'han d'utilitzar materials de protecció que perjudiquin la qualitat de la soldadura a menys de 150 mm de la zona a soldar.

Les soldadures i el metall base adjacent no s'han de pintar sense haver eliminat prèviament l'escòria.

### 3.- UNITAT I CRITERI D'AMIDAMENT

m2 de superfície amidada segons les especificacions del projecte, amb deducció de la superfície corresponent a obertures, d'acord amb els criteris següents:

- Obertures  $\leq 1$  m2: No es dedueixen
- Obertures  $> 1$  m2: Es dedueix el 100%

Aquests criteris inclouen l'acabament específic dels acords amb les vores, sense que comporti l'ús de material diferents d'aquells que normalment conformen la unitat.

### 4.- NORMATIVA DE COMPLIMENT OBLIGATORI

No hi ha normativa de compliment obligatori.

---

## P9 FERMS I PAVIMENTS

### P9U SÒCOLS

#### P9U8- SÒCOL DE RAJOLA CERÀMICA, COL·LOCAT

##### 0.- ELEMENTOS QUE CONTEMPLA EL PLIEGO

##### P9U8-4Z79.

##### 1.- DEFINICIÓ I CONDICIONS DE LES PARTIDES D'OBRA EXECUTADES

Sòcol format amb peces col·locades amb morter adhesiu o adhesiu especial.

L'execució de la unitat d'obra inclou les operacions següents:

- Preparació i comprovació de la superfície d'assentament
- Col·locació de les peces amb morter adhesiu o adhesiu especial
- Col·locació de la beurada
- Neteja del sòcol acabat

##### CONDICIONS GENERALS:

En el sòcol no hi ha d'haver peces esquerdades, trencades, escantonades ni tacades.

No hi ha d'haver ressalts entre les peces.

La superfície acabada ha de tenir una textura i color uniformes.

Les peces han d'estar recolzades en el paviment, ben adherides al suport i han de formar una superfície plana i llisa.

S'han de respectar els junts estructurals.

Les peces s'han de col·locar tot deixant junts entre elles  $\geq 1$  mm.

Els junts s'han de rejuntar amb beurada de ciment blanc i, eventualment, amb colorants.

Toleràncies d'execució:

- Nivell:  $\pm 5$  mm
- Planor:  $\pm 4$  mm/2 m

- Cel·les:  $\leq 1 \text{ mm}$

- Horitzontalitat:  $\pm 2 \text{ mm}/2 \text{ m}$

## 2.- CONDICIONS DEL PROCÉS D'EXECUCIÓ

S'han d'aturar els treballs quan la temperatura sobrepassi els límits de  $5^{\circ}\text{C}$  i  $35^{\circ}\text{C}$ . Si un cop fets els treballs es donaven aquestes condicions, s'ha de revisar la feina feta 48 h abans i s'han de refer les parts afectades.

El morter adhesiu s'ha de preparar i s'ha d'aplicar segons les instruccions del fabricant.

El morter s'ha d'estendre per tota la bescara de la peça.

S'han de barrejar les peces de caixes diferents per tal d'evitar possibles diferències de tonalitat.

La rejuntada s'ha de fer al cap de 24 h.

Cal eliminar les restes de beurada i netejar la superfície.

## 3.- UNITAT I CRITERI D'AMIDAMENT

m de llargària amidada segons les especificacions del projecte, amb deducció de la llargària corresponent a obertures d'acord amb els criteris següents:

- Obertures d'amplària  $\leq 1 \text{ m}$ : No es dedueixen

- Obertures d'amplària  $> 1 \text{ m}$ : Es dedueix el 100%

## 4.- NORMATIVA DE COMPLIMENT OBLIGATORI

No hi ha normativa de compliment obligatori.

---

# P9 FERMS I PAVIMENTS

## P9U SÒCOLS

### P9U9- SÒCOLS DE MATERIAL SINTÈTIC, COL·LOCAT (D)

#### 0.- ELEMENTOS QUE CONTEMPLA EL PLIEGO

##### P9U9-HAAS.

## 1.- DEFINICIÓ I CONDICIONS DE LES PARTIDES D'OBRA EXECUTADES

Sòcol format amb peces col·locades amb morter adhesiu o adhesiu especial.

L'execució de la unitat d'obra inclou les operacions següents:

- Preparació i comprovació de la superfície d'assentament
- Col·locació de les peces amb morter adhesiu o adhesiu especial
- Col·locació de la beurada
- Neteja del sòcol acabat

## CONDICIONS GENERALS:

En el sòcol no hi ha d'haver peces esquerdades, trencades, escantonades ni tacades.

No hi ha d'haver ressaltos entre les peces.

La superfície acabada ha de tenir una textura i color uniformes.

Les peces han d'estar recolzades en el paviment, ben adherides al suport i han de formar una superfície plana i llisa.

S'han de respectar els junts estructurals.

Les peces s'han de col·locar tot deixant junts entre elles  $\geq 1 \text{ mm}$ .

Els junts s'han de rejuntar amb beurada de ciment blanc i, eventualment, amb colorants.

Toleràncies d'execució:

- Nivell:  $\pm 5 \text{ mm}$
- Planor:  $\pm 4 \text{ mm}/2 \text{ m}$
- Cel·les:  $\leq 1 \text{ mm}$
- Horitzontalitat:  $\pm 2 \text{ mm}/2 \text{ m}$

## 2.- CONDICIONS DEL PROCÉS D'EXECUCIÓ

S'han d'aturar els treballs quan la temperatura sobrepassi els límits de  $5^{\circ}\text{C}$  i  $35^{\circ}\text{C}$ . Si un cop fets els treballs es donaven aquestes condicions, s'ha de revisar la feina feta 48 h abans i s'han de refer les parts afectades.

El morter adhesiu s'ha de preparar i s'ha d'aplicar segons les instruccions del fabricant.

El morter s'ha d'estendre per tota la bescara de la peça.

Sobre paraments enguixats i per tal de garantir una bona adherència, s'ha d'utilitzar un material adhesiu especial per a guix.

La rejuntada s'ha de fer al cap de 24 h.

Cal eliminar les restes de beurada i netejar la superfície.

## 3.- UNITAT I CRITERI D'AMIDAMENT

m de llargària amidada segons les especificacions del projecte, amb deducció de la llargària corresponent a obertures d'acord amb els criteris següents:

- Obertures d'amplària  $\leq 1$  m: No es dedueixen
- Obertures d'amplària  $> 1$  m: Es dedueix el 100%

#### 4.- NORMATIVA DE COMPLIMENT OBLIGATORI

No hi ha normativa de compliment obligatori.

---

## P9 FERMS I PAVIMENTS

### P9Z ELEMENTS ESPECIALS PER A PAVIMENTS

#### P9ZA- REBAIXAT, POLIT I ABRILLANTAT

##### 0.- ELEMENTOS QUE CONTEMPLA EL PLIEGO

##### P9ZA-4ZDB.

##### 1.- DEFINICIÓ I CONDICIONS DE LES PARTIDES D'OBRA EXECUTADES

Operacions per a l'acabat de paviments de terratzó, pedra, mosaic hidràulic o fusta.

S'han considerat les unitats d'obra següents:

- Rebaix
- Polit
- Abrillantat

##### REBAIXAT DE PAVIMENT DE TERRATZO O PEDRA:

Operació realitzada sobre un paviment de terratzó o de pedra per tal d'obtenir la superfície adequada per a ser polida posteriorment.

A la superfície del paviment no hi ha d'haver ressalts entre les rajoles.

Toleràncies d'execució:

- Planor del paviment un cop rebaixat:  $\pm 4$  mm/2 m, Cel·les nul·les
- Marques del rebaix:  $\leq 1\%$  de rajoles sobre la totalitat

##### POLIT DE PAVIMENT DE TERRATZO O PEDRA:

Operació realitzada sobre un paviment de terratzó o de pedra per tal d'obtenir la superfície adequada per a rebre un paviment prim o ser abrillantada posteriorment.

La superfície del paviment no ha de tenir marques de rebaix, ressalts entre les rajoles, diferències de tonalitat o d'altres defectes.

##### ABRILLANTAT DE PAVIMENT DE TERRATZO, PEDRA O MOSAIC HIDRÀULIC:

Conjunt d'operacions necessàries, realitzades sobre un paviment polit de terratzó, pedra o mosaic hidràulic, per tal de donar-li l'acabat final de recepció.

La superfície del paviment no ha de tenir marques de rebaix, ressalts entre les rajoles, diferències de tonalitat o d'altres defectes i ha de ser antilliscant.

##### REBAIX I POLIT DE PAVIMENT DE FUSTA:

Conjunt d'operacions necessàries, realitzades sobre un paviment de fusta, per tal de deixar-lo preparat per a ser envernissat posteriorment.

En paviments nous no hi ha d'haver ressalts. La superfície ha de quedar plana i afinada.

En paviments antics no hi ha d'haver ressalts ni capes antigues de vernís i cera.

##### 2.- CONDICIONS DEL PROCÉS D'EXECUCIÓ

##### CONDICIONS GENERALS:

Als racons i a les vores del paviment, pel seu difícil accés, s'han de fer les operacions amb una màquina radial de discs flexibles i s'han d'acabar manualment.

##### REBAIXAT DE PAVIMENT DE TERRATZO O PEDRA:

El rebaix s'ha de fer 5 dies després de la col·locació del paviment.

La primera passada s'ha de fer amb pedra abrasiva de gra gruixut de 30 o 60 i la segona, d'afinament, amb gra de 120 per tal d'eliminar les marques del rebaix.

##### POLIT DE PAVIMENT DE TERRATZO O PEDRA:

El poliment s'ha de fer 5 dies després d'haver col·locat el paviment.

S'ha d'estendre una beurada per tal de tapar els junts i els porus oberts durant l'operació de rebaix.

Al cap de 48 h de l'estesa de la beurada s'ha de polir la superfície passant una pedra abrasiva de gra fi de 220 per tal d'eliminar les marques anteriors i deixar la superfície completament preparada.

##### ABRILLANTAT DE PAVIMENT DE TERRATZO, PEDRA O MOSAIC HIDRÀULIC:

L'abrillantament s'ha de fer 4 dies després d'haver-lo polit.

S'ha de treballar per superfícies d'entre 4 i 5 m<sup>2</sup>.

---

S'ha de fer en dues fases: a la primera s'ha d'aplicar un producte base de neteja i a la segona s'ha d'aplicar un líquid metal·litzador d'abrillantament.

En totes dues operacions s'ha de passar la màquina amb una monyeca de llana d'acer fins que la superfície que es tracta estigui completament seca.

L'abrillantament es pot completar amb tractaments protectors.

**REBAIX I POLIT DE PAVIMENT DE FUSTA:**

El rebaix i polit s'ha de fer un cop estabilitzat el paviment, considerant les condicions ambientals d'humitat relativa i temperatura.

Per a unes condicions higrotèrmiques normals d'humitat relativa entre el 40% i el 70%, i temperatura de 15 a 20°, els temps d'espera recomanats en funció del tipus d'adhesiu són els següents:

- Adhesius d'acetat en dispersió aquosa: 20 dies
- Adhesius en solvent alcohòlic o orgànic: 7 dies
- Adhesius de dos components: 4 dies

El procés complet s'ha de fer en varies passades amb paper de vidre de gra progressivament menor. La quantitat de passades depèn dels desnivells de la superfície i de la duresa del vernís i de la fusta instal·lada.

S'ha de començar sempre amb la llum de front, per a evitar ombres.

La primera passada s'ha de fer en diagonal respecte a la direcció de la fibra de la fusta. La segona passada en la diagonal oposada i la tercera i la quarta en paral·lel a la fibra de la fusta.

Després de diverses passades s'ha d'escombrar la superfície i eliminar la pols amb aspirador.

**3.- UNITAT I CRITERI D'AMIDAMENT**

m2 de superfície amidada segons les especificacions del projecte, amb deducció de la superfície corresponent a obertures, d'acord amb els criteris següents:

- Obertures <= 1 m2: No es dedueixen
- Obertures > 1 m2: Es dedueix el 100%

Aquests criteris inclouen l'acabament específic dels acords amb les vores, sense que comporti l'ús de material diferents d'aquells que normalment conformen la unitat.

**4.- NORMATIVA DE COMPLIMENT OBLIGATORI**

No hi ha normativa de compliment obligatori.

## PA TANCAMENTS I DIVISÒRIES PRACTICABLES

### PA1 TANCAMENTS PRACTICABLES DE FUSTA

#### PA1A- FINESTRA PRACTICABLE DE FUSTA

##### 0.- ELEMENTOS QUE CONTEMPLA EL PLIEGO

PA1A-PN01,PA1A-PN02,PA1A-PN03,PA1A-PN04,PA1A-PN05,PA1A-PN06,PA1A-PN07,PA1A-PN08,PA1A-PN09,PA1A-PN10,PA1A-PN11,PA1A-PN12,PA1A-PN13,PA1A-PN14,PA1A-PN15,PA1A-PN16,PA1A-PN17,PA1A-PN18,PA1A-PN19,PA1A-PN20,PA1A-PN21.

##### 1.- DEFINICIÓ I CONDICIONS DE LES PARTIDES D'OBRA EXECUTADES

Finestres o balconeres de fusta per a pintar o envernissar, amb tots els seus mecanismes per a un correcte funcionament d'obertura i tancament, col·locades sobre un bastiment de base o directament sobre la fàbrica.

L'execució de la unitat d'obra inclou les operacions següents:

- Replanteig
- Col·locació, aplomat i anivellat de la finestra o balconera
- Subjecció definitiva a la paret o bastiment de base i segellat
- Eliminació de rigiditzadors i tapat de forats si és el cas
- Col·locació dels mecanismes
- Neteja de tots els elements

**CONDICIONS GENERALS:**

Ha d'obrir i tancar correctament.

El bastiment ha d'estar ben aplomat, sense deformacions dels angles, al nivell i al pla previstos. No ha de gravitar cap tipus de càrrega sobre el bastiment.

El bastiment ha d'estar travat a l'obra amb ancoratges galvanitzats, separats 60 cm com a màxim, i a menys de 30 cm dels extrems.

Els ribets i els junts de materials tous han de ser nets i han de quedar lliures.

D'acord amb l'envidrament que porti ha de complir els valors d'aïllament tèrmic i acústic previstos.

Una vegada col·locada la finestra o balconera ha de mantenir els valors de permeabilitat a l'aire,

estanquitat a l'aigua i resistència al vent indicats a la DT.

Franquícia entre la fulla i el bastiment:  $\leq 0,2$  cm

Toleràncies d'execució:

-Replanteig:  $\pm 10$  mm

-Nivell previst:  $\pm 5$  mm

-Horitzontalitat:  $\pm 1$  mm/m

-Aplomat:  $\pm 2$  mm/m

-Pla previst del bastiment respecte de la paret:  $\pm 2$  mm

## 2.- CONDICIONS DEL PROCÉS D'EXECUCIÓ

Per a la col·locació del bastiment s'han de preveure els gruixos dels acabats del parament o del suport al qual estigui subjecte.

S'ha de col·locar amb l'ajut d'elements que garanteixin la protecció del bastiment contra l'impacte durant tot el procés constructiu, i d'altres que mantinguin l'escairat fins que quedi ben travat. En treure aquestes proteccions s'han de tapar els forats amb materials adequats.

Quan la finestra o balconera van directament col·locades sobre l'obra, el bastiment s'ha de travar a la paret a mesura que aquesta es va aixecant.

## 3.- UNITAT I CRITERI D'AMIDAMENT

Unitat mesurada segons les especificacions de la DT.

COL·LOCACIÓ SOBRE FÀBRICA:

La unitat d'obra no inclou el cost de col·locació del bastiment, que és imputable a una unitat d'obra específica de col·locació de bastiments.

## 4.- NORMATIVA DE COMPLIMENT OBLIGATORI

No hi ha normativa de compliment obligatori.

# PA TANCAMENTS I DIVISÒRIES PRACTICABLES

## PA2 DIVISÒRIES INTERIORS PRACTICABLES

### PA23- PORTA INTERIOR DE FUSTA SENSE PINTAR

#### 0.- ELEMENTOS QUE CONTEMPLA EL PLIEGO

PA23-PN01,PA23-PN02,PA23-PN04.

#### 1.- DEFINICIÓ I CONDICIONS DE LES PARTIDES D'OBRA EXECUTADES

Fusteria interior col·locada, formada per bastiment, folrat o no, porta d'una fulla batent i tapajunts, amb o sense revestiment de pintura.

L'execució de la unitat d'obra inclou les operacions següents:

- Replanteig del bastiment
- Col·locació prèvia , aplomat i anivellat
- Fixació directament sobre l'obra de fàbrica a mida que aquesta es va aixecant
- Presentació de la fulla
- Col·locació de la ferramenta
- Fixació definitiva de la fulla
- Neteja i protecció
- Replanteig del tapajunts
- Fixació dels perfils del tapajunts
- Segellat dels forats i junts
- Pintat de les superfícies de fusta, en el seu cas
- Neteja de tots els elements

Per a bastiment de base folrat:

- Preparació del bastiment de base
- Replanteig de les peces que conformen el folre
- Ajust i col·locació definitiva
- Col·locació de massilla als forats dels claus
- Neteja i protecció

#### CONDICIONS GENERALS:

El conjunt ha d'estar ben aplomat, sense deformacions, al nivell i al pla previstos.

Ha d'estar travat a l'obra i la unió ha de resistir els esforços produïts per l'accionament de la porta.

Tots els forats de la fusteria originats per les proteccions del bastiment durant l'obra, les



fixacions del tapajunts, etc., han de quedar segellats.  
 La porta ha d'obrir i tancar correctament.  
 Tota la ferramentà ha d'anar fixada al bastidor de cada fulla o bé al reforç.  
 El tapajunts ha de cobrir de forma continua el junt entre el bastiment i el parament acabat de la paret.  
 El tapajunts ha de ser equidistant de les arestes del bastiment sobre el qual està col·locat.  
 Ha d'estar fixat sòlidament al bastiment en tota la seva llargària.  
 La unió entre els tapajunts ha de ser a biaix de cartabò, si la DF no fixa una altra condició.  
 Cada muntant del bastiment ha d'estar cobert per un sol perfil de tapajunts.  
 Franquícia entre les fulles i el bastiment:  $\leq 0,2$  cm  
 Franquícia entre la fulla i el paviment:  $\geq 0,2$  cm,  $\leq 0,4$  cm  
 Encastament dels muntants en el paviment:  $\geq 5$  cm  
 Toleràncies d'execució:  
 - Horitzontalitat:  $\pm 1$  mm  
 - Aplomat:  $\pm 2$  mm  
 - Posició de la ferramentà:  $\pm 2$  mm  
 BASTIMENT FOLRAT:  
 Cada cara dels muntants i dels travessers del bastiment de base ha d'estar coberta amb una sola peça del folre.  
 El folre dels muntants ha de quedar ben aplomat.  
 El folre dels travessers ha de quedar horitzontal.  
 Els tapajunts han de cobrir completament el marc i, com a mínim, cavalcar 1 cm sobre el revestiment de la paret.  
 El folre ha d'estar encolat i clavat a tot el perímetre del bastiment de base.  
 2.- CONDICIONS DEL PROCÉS D'EXECUCIÓ  
 CONDICIONS GENERALS:  
 Cadascuna de les operacions que configuren la unitat d'obra ha de complir el seu plec de condicions.  
 Després d'executar cadascuna de les operacions que configuren la unitat d'obra, i abans de fer una operació que ocultï el resultat d'aquesta, s'ha de permetre que la DF verifiqui que es compleix el plec de condicions de l'operació.  
 Els components s'han de col·locar de manera es garanteixi la protecció contra els impactes durant tot el procés constructiu i que es mantingui l'escairat fins que el conjunt quedi ben travat a l'obra.  
 3.- UNITAT I CRITERI D'AMIDAMENT  
 m<sup>2</sup> de superfície amidada segons les especificacions de la DT.  
 4.- NORMATIVA DE COMPLIMENT OBLIGATORI  
 No hi ha normativa de compliment obligatori.

## PA TANCAMENTS I DIVISÒRIES PRACTICABLES

### PAB TANCAMENTS PRACTICABLES DE FUSTA

#### PAB0 FINESTRA PRACTICABLE DE FUSTA

#### PAB0- FINESTRA PRACTICABLE DE FUSTA

PAB0-PN01 - Sumistro i instal·lació de Reixa de ventilació situada a l'interior de ET, dimensio 1.00 x 1.00m

Conformat per:

1. Perfil L 30x30x3
2. Ancoratges
3. Xarxa trenada 30x30mm

Tot el conjunt de la reixa d'acer galvanitzat electroliàtic segons norma ENDESA FPH 108

És aconsellable prendre mides directament a l'obra per tal d'adquirir els valors reals necessaris per a la correcta elaboració de les ferramentes

Tot segons normativa d'aplicació i/o plànols de projecte, inclosos tots aquells materials, elements, accessoris, mitjans auxiliars i recursos necessaris per a deixar la partida totalment acabada.

#### 1.- DEFINICIÓ I CONDICIONS DE LES PARTIDES D'OBRA EXECUTADES

Reixa de ventilació de morter de ciment col·locada amb morter.

L'execució de la unitat d'obra inclou les operacions següents:

- Preparació de la zona de treball
  - Replanteig
  - Enderroc del parament amb els mitjans adients
  - Trossejament i apilada de la runa
  - Càrrega de la runa sobre el camió
  - Col·locació de la reixa
- Repàs dels junts i neteja del parament

#### CONDICIONS GENERALS:

La reixa ha de ser estable, plana, aplomada i resistent als impactes horitzontals.

La manera de col·locar-la ha d'eliminar la possibilitat que pugui arribar a ser sotmesa a cap tensió estructural.

Els junts han de ser plens i sense rebaves.

Gruix dels junts: 1 cm

Toleràncies d'execució:

- Aplomat:  $\pm 3$  mm/m
- Horitzontalitat:  $\pm 2$  mm/m
- Gruix dels junts:  $\pm 2$  mm

#### 2.- CONDICIONS DEL PROCÉS D'EXECUCIÓ

L'ordre d'execució de les feines ha de ser l'indicat en el primer apartat, on s'enumeren les operacions incloses a la unitat d'obra.

Cadascuna de les operacions que configuren la unitat d'obra ha de complir el seu plec de condicions. Després d'executar cadascuna de les operacions que configuren la unitat d'obra, i abans de fer una operació que ocultí el resultat d'aquesta, s'ha de permetre que la DF verifiqui que es compleix el plec de condicions de l'operació.

#### 3.- UNITAT I CRITERI D'AMIDAMENT

Unitat de quantitat col·locada, mesurada segons les especificacions de la DT.

#### 4.- NORMATIVA DE COMPLIMENT OBLIGATORI

No hi ha normativa de compliment obligatori.

---

## PA TANCAMENTS I DIVISÒRIES PRACTICABLES

### PAM TANCAMENTS PRACTICABLES DE VIDRE

#### PAM1- TANCAMENT DE VIDRE D'OBERTURA AUTOMÀTICA, COL·LOCAT (D)

#### 0.- ELEMENTOS QUE CONTEMPLA EL PLIEGO

PAM1-PN06,PAM1-PN07,PAM1-PN08,PAM1-PN09,PAM1-PN03,PAM1-PN04,PAM1-PN01,PAM1-PN02.

#### 1.- DEFINICIÓ I CONDICIONS DE LES PARTIDES D'OBRA EXECUTADES

Tancament de vidre d'obertura automàtica, amb vidre laminar, perfils d'alumini, radars detectors de presència, cèl·lula fotoelèctrica de seguretat i quadre de comandament, col·locat i connexionat. L'execució de la unitat d'obra inclou les operacions següents:

- Replanteig
  - Col·locació de les fixacions mecàniques dels vidres fixos
  - Segellat dels vidres fixos
  - Col·locació i ancoratge de l'estructura autoportant
  - Muntatge de la porta
  - Muntatge dels mecanismes d'accionament i connexionat elèctric
-

- Equilibrat de la porta
- Neteja del conjunt

#### CONDICIONS GENERALS:

La posició ha de ser la reflectida a la DT o, en el seu defecte, la indicada per la DF.

Les fulles han de quedar al nivell i al pla previstos.

Els mecanismes de lliscament han de garantir un accionament suau i silencios.

Les guies han de quedar fixades als paraments per mitjà d'ancoratges galvanitzats.

No ha d'existir contacte directe entre vidre i vidre, vidre i metall, ni entre vidre i formigó.

La ferrament de penjar i de seguretat, ha de tenir les dimensions i característiques adequades a la superfície i pes de les fulles.

Els accessoris i automatismes d'obertura i tancament han d'estar situats a la posició indicada a la DT o, en el seu defecte, la indicada per la DF.

Ha de tenir fetes les connexions elèctriques, d'acord amb l'esquema de la DT o les instruccions del fabricant.

Tots els materials que intervenen en la instal·lació han de ser compatibles entre si. Per aquest motiu, el muntatge i les connexions dels equips han d'estar fets amb els materials i accessoris subministrats pel fabricant, o expressament aprovats per aquest.

Els equips que necessitin operacions periòdiques de manteniment han de situar-se en emplaçaments que permetin la plena accessibilitat de totes les seves parts.

Cavalcament de les fulles amb les llunes laterals: 22 mm

Franquícia de les fulles:

- Franquícia superior: 3 mm
- Franquícia inferior: 7 mm
- Franquícia entre les fulles: 2 mm

Toleràncies d'execució:

- Aplomat:  $\pm 2$  mm
- Franquícia porta-obertura:  $\pm 2$  mm
- Alineació de la ferrament de penjar i guia:  $\pm 2$  mm

#### 2.- CONDICIONS DEL PROCÉS D'EXECUCIÓ

El muntatge s'ha de fer seguint les instruccions de la documentació tècnica del fabricant. S'ha de seguir la seqüència de muntatge proposada pel fabricant.

Tots els elements s'han d'inspeccionar abans de la seva col·locació.

Un cop col·locat s'ha de comprovar que el seu funcionament es correcte en les quatre posicions del quadre de comandament.

La seva instal·lació no ha d'alterar les característiques dels elements.

#### 3.- UNITAT I CRITERI D'AMIDAMENT

Unitat mesurada segons les especificacions de la DT.

La partida inclou la col·locació de les fixacions mecàniques de les targes fixes.

#### 4.- NORMATIVA DE COMPLIMENT OBLIGATORI

\* Orden de 17 de junio de 1975, por la que se aprueba la Norma Tecnológica de la Edificación.

NTE-PPV/1975: Particiones. Puertas. Vidrio

## PA TANCAMENTS I DIVISÒRIES PRACTICABLES

### PAM TANCAMENTS PRACTICABLES DE VIDRE

#### PAM2- TANCAMENT DE VIDRE, COL·LOCAT

#### 0.- ELEMENTOS QUE CONTEMPLA EL PLIEGO

PAM2-PN01,PAM2-PN02.

#### 1.- DEFINICIÓ I CONDICIONS DE LES PARTIDES D'OBRA EXECUTADES

Tancament de vidre trempat, incolor o de color filtrant, tractada al àcid o sense tractament, amb o sense fulles batents, col·locat amb fixacions metàl·liques.

L'execució de la unitat d'obra inclou les operacions següents:

- Replanteig
- Subministrament i col·locació de les fixacions mecàniques dels vidres fixos
- Segellat dels vidres fixos
- Subministrament i col·locació de les fulles batents sobre els mecanismes prèviament col·locats
- Neteja del conjunt

#### CONDICIONS GENERALS:

Les fulles han de quedar al nivell i al pla previstos.

Les unions entre les llunes i entre lluna i paviment, brancal o llinda, han de quedar fetes per mitjà de peces i ferraments metàl·lics.

No ha d'existir contacte directe entre vidre i vidre, vidre i metall, ni entre vidre i formigó.

Entre les peces metàl·liques i les llunes hi ha d'haver una placa de material elàstic.

Les peces metàl·liques han de quedar fixades per mitjà de cargols.

Franquícia de les portes amb la instal·lació:

- Franquícia superior: 3 mm

- Franquícia inferior: 7 mm

- Franquícia lateral: 2 mm

Toleràncies d'execució:

- Aplomat:  $\pm 2$  mm

- Franquícia porta-obertura:  $\pm 2$  mm

- Alineació dels punts de gir i pomel·les:  $\pm 2$  mm

#### 2.- CONDICIONS DEL PROCÉS D'EXECUCIÓ

La fulla s'ha de col·locar una vegada fixats els punts de gir inferior i superior.

S'ha de col·locar sobre les plaques de les pomel·les, amb les seves contraplaques, començant per la inferior.

#### 3.- UNITAT I CRITERI D'AMIDAMENT

m2 de superfície amidada segons les especificacions de la DT.

La partida inclou la col·locació de les fixacions mecàniques de les targes fixes.

#### 4.- NORMATIVA DE COMPLIMENT OBLIGATORI

\* Orden de 17 de junio de 1975, por la que se aprueba la Norma Tecnológica de la Edificación.

NTE-PPV/1975: Particiones. Puertas. Vidrio

\* Orden de 19 de febrero de 1976, por la que se aprueba la Norma Tecnológica de la Edificación.

NTE-FVT/1976: Fachadas. Vidrios. Templados.

#### 5.- CONDICIONS DE CONTROL D'EXECUCIÓ I DE L'OBRA ACABADA

CONTROL D'EXECUCIÓ. OPERACIONS DE CONTROL:

Els punts de control més destacables són els següents:

- Replanteig.

- Subministrament i col·locació de les fixacions mecàniques dels vidres fixos.

- Segellat dels vidres fixos.

- Subministrament i col·locació de les fulles batents sobre els mecanismes prèviament col·locats.

- Neteja del conjunt.

CONTROL DE L'OBRA ACABADA. OPERACIONS DE CONTROL:

Inspecció visual i control geomètric de la unitat acabada.

CRITERIS DE PRESA DE MOSTRES:

Els controls s'han de realitzar segons les instruccions de la DF.

CONTROL D'EXECUCIÓ. INTERPRETACIÓ DE RESULTATS I ACTUACIONS EN CAS D'INCOMPLIMENT:

Quan s'observin irregularitats de replanteig, s'hauran de corregir abans de completar l'execució de la unitat.

No s'ha de permetre la continuació dels treballs fins que no estiguin solucionats els defectes d'execució.

La suspensió dels treballs i la correcció de les no conformitats observades aniran a càrrec del Contractista.

CONTROL DE L'OBRA ACABADA. INTERPRETACIÓ DE RESULTATS I ACTUACIONS EN CAS D'INCOMPLIMENT:

No hi ha condicions especificades per a l'execució de la partida.

## PA TANCAMENTS I DIVISÒRIES PRACTICABLES

### PAP BASTIMENTS I FOLRATS DE BASTIMENTS DE BASE PER A PORTES I ARMARIS

#### PAP0- BASTIMENT DE FUSTA DE PI ROIG PER A PINTAR, PER A PORTES DE FULLES BATENTS, COL·LOCAT

#### 0.- ELEMENTOS QUE CONTEMPLA EL PLIEGO

PAP0-PN01,PAP0-PN02.

#### 1.- DEFINICIÓ I CONDICIONS DE LES PARTIDES D'OBRA EXECUTADES

Bastiments de fusta, col·locats directament sobre fàbrica.

S'han considerat els tipus següents:

- Bastiments de base per a folrar
- Bastiments de base per a pintar

L'execució de la unitat d'obra inclou les operacions següents:

- Replanteig
- Col·locació prèvia , aplomat i anivellat
- Fixació definitiva
- Neteja i protecció

CONDICIONS GENERALS:

El bastiment ha d'estar ben aplomat, sense deformacions dels angles, al nivell i al pla previstos. No ha de gravitar cap tipus de càrrega sobre el bastiment.

El bastiment ha d'estar travat a l'obra per mitjà d'ancoratges galvanitzats.

Si els muntants del bastiment no s'encasten en el paviment, s'han de fixar a aquest paviment per mitjà de fixacions mecàniques.

Distància entre ancoratges:  $\leq 60$  cm

Distància dels ancoratges als extrems:  $\leq 30$  cm

Nombre ancoratges al cabiró superior:

- Amplària  $40 \leq a \leq 100$  cm: 2
- Amplària  $100 \leq a \leq 175$  cm: 3
- Amplària  $> 175$  cm: 4

Encastament dels muntants en el paviment:  $\geq 5$  cm

Toleràncies d'execució:

- Replanteig:  $\pm 10$  mm
- Nivell previst:  $\pm 10$  mm
- Horitzontalitat:  $\pm 1$  mm
- Aplomat:  $\pm 3$  mm
- Pla previst del bastiment respecte a la paret:  $\pm 2$  mm

## 2.- CONDICIONS DEL PROCÉS D'EXECUCIÓ

El pla en què s'ha de col·locar el bastiment ha de ser segons el gruix que tingui l'acabat del parament. La manera de col·locar el bastiment ha de fer possible la col·locació posterior del tapajunts.

S'ha de col·locar amb l'ajuda d'elements que garanteixin la protecció del bastiment contra els impactes durant tot el procés constructiu i d'altres que mantinguin l'escairat fins que quedi ben travat a l'obra. En treure aquestes proteccions s'han de tapar els forats amb materials adequats (massilles, tacs, etc.).

El bastiment s'ha de travar a la paret a mesura que aquesta es va aixecant.

## 3.- UNITAT I CRITERI D'AMIDAMENT

Unitat mesurada segons les especificacions de la DT.

La unitat d'obra no inclou el cost de la col·locació del bastiment, que és imputable a la unitat d'obra d'execució de la paret on va col·locat si la superfície del bastiment és igual o inferior a  $4 \text{ m}^2$ , o a una unitat d'obra específica de col·locació de bastiments en altre cas.

## 4.- NORMATIVA DE COMPLIMENT OBLIGATORI

No hi ha normativa de compliment obligatori.

---

## PA TANCAMENTS I DIVISÒRIES PRACTICABLES

### PAQ FULLES I BLOCKS DE FUSTA PER A PORTES I ARMARIS

#### PAQ5- FULLA BATENT PER A PORTA INTERIOR, DE FUSTA, COL·LOCADA

#### 0.- ELEMENTOS QUE CONTEMPLA EL PLIEGO

PAQ5-PN01,PAQ5-PN02,PAQ5-PN07.

#### 1.- DEFINICIÓ I CONDICIONS DE LES PARTIDES D'OBRA EXECUTADES

Fulla per a porta batent, col·locada sobre el bastiment amb tota la ferramenta, frontisses, pany, etc.

S'han considerat les portes següents:

- Interiors

L'execució de la unitat d'obra inclou les operacions següents:

- Presentació de la porta
-

- Rectificació si cal
- Col·locació de la ferramenta
- Fixació definitiva
- Neteja i protecció

#### CONDICIONS GENERALS:

La porta ha d'obrir i tancar correctament.

Tota la ferramenta ha d'anar fixada al bastidor de cada fulla o bé al reforç.

La fulla que no porti tanca s'ha de fixar al bastiment per mitjà de dos passadors.

Toleràncies d'execució:

- Horitzontalitat:  $\pm 1$  mm
- Aplomat:  $\pm 3$  mm
- Pla previst de la fulla respecte al bastiment:  $\pm 1$  mm
- Posició de la ferramenta:  $\pm 2$  mm

#### PORTES D'ENTRADA O PORTES EXTERIORS O INTERIORS

Franquícia entre les fulles i el bastiment:  $\leq 0,2$  cm

Franquícia entre la fulla i el paviment:  $\geq 0,2$  cm,  $\leq 0,4$  cm

Fixacions entre cada fulla i el bastiment:  $\geq 3$

#### 2.- CONDICIONS DEL PROCÉS D'EXECUCIÓ

No hi ha condicions específiques del procés constructiu.

#### 3.- UNITAT I CRITERI D'AMIDAMENT

Unitat mesurada segons les especificacions de la DT.

#### 4.- NORMATIVA DE COMPLIMENT OBLIGATORI

No hi ha normativa de compliment obligatori.

#### 5.- CONDICIONS DE CONTROL D'EXECUCIÓ I DE L'OBRA ACABADA

CONTROL D'EXECUCIÓ. OPERACIONS DE CONTROL:

Els punts de control més destacables són els següents:

- Comprovació geomètrica de l'element de tancament
- Replanteig
- Col·locació, aplomat i anivellat de l'element
- Subjecció definitiva a la paret o bastiment de base i segellat
- Eliminació de rigiditzadors i tapat de forats si és el cas
- Col·locació dels mecanismes
- Col·locació dels tapajunts
- Neteja de tots els elements

CONTROL DE L'OBRA ACABADA. OPERACIONS DE CONTROL:

Inspecció visual i comprovació de funcionament de la unitat acabada.

CRITERIS DE PRESA DE MOSTRES:

Els controls s'han de realitzar segons les instruccions de la DF.

CONTROL D'EXECUCIÓ. INTERPRETACIÓ DE RESULTATS I ACTUACIONS EN CAS D'INCOMPLIMENT:

No s'ha de permetre la continuació dels treballs fins que no estiguin solucionats els defectes d'execució.

La suspensió dels treballs i la correcció de les no conformitats observades aniran a càrrec del Contractista.

CONTROL DE L'OBRA ACABADA. INTERPRETACIÓ DE RESULTATS I ACTUACIONS EN CAS D'INCOMPLIMENT:

No hi ha condicions especificades per a l'execució de la partida.

## PA TANCAMENTS I DIVISÒRIES PRACTICABLES

### PAQ FULLES I BLOCKS DE FUSTA PER A PORTES I ARMARIS

#### PAQA PORTA INTERIOR DE FUSTA PINTADA

#### 0.- ELEMENTOS QUE CONTEMPLA EL PLIEGO

PAQA-PN05,PAQA-PN06,PAQA-PN07.

#### 1.- DEFINICIÓ I CONDICIONS DE LES PARTIDES D'OBRA EXECUTADES

Finestres o balconeres de fusta per a pintar o envernissar, amb tots els seus mecanismes per a un correcte funcionament d'obertura i tancament, col·locades sobre un bastiment de base o directament sobre la fàbrica.

L'execució de la unitat d'obra inclou les operacions següents:

- Replanteig
- Col·locació, aplomat i anivellat de la finestra o balconera

---

- Subjecció definitiva a la paret o bastiment de base i segellat
- Eliminació de rigiditzadors i tapat de forats si és el cas
- Col·locació dels mecanismes
- Neteja de tots els elements

**CONDICIONS GENERALS:**

Ha d'obrir i tancar correctament.

El bastiment ha d'estar ben aplomat, sense deformacions dels angles, al nivell i al pla previstos. No ha de gravitar cap tipus de càrrega sobre el bastiment.

El bastiment ha d'estar travat a l'obra amb ancoratges galvanitzats, separats 60 cm com a màxim, i a menys de 30 cm dels extrems.

Els ribets i els junts de materials tous han de ser nets i han de quedar lliures.

D'acord amb l'envidrament que porti ha de complir els valors d'aïllament tèrmic i acústic previstos. Una vegada col·locada la finestra o balconera ha de mantenir els valors de permeabilitat a l'aire, estanquitat a l'aigua i resistència al vent indicats a la DT.

Franquícia entre la fulla i el bastiment:  $\leq 0,2$  cm

Toleràncies d'execució:

- Replanteig:  $\pm 10$  mm

- Nivell previst:  $\pm 5$  mm

- Horitzontalitat:  $\pm 1$  mm/m

- Aplomat:  $\pm 2$  mm/m

- Pla previst del bastiment respecte de la paret:  $\pm 2$  mm

**2.- CONDICIONS DEL PROCÉS D'EXECUCIÓ**

Per a la col·locació del bastiment s'han de preveure els gruixos dels acabats del parament o del suport al qual estigui subjecte.

S'ha de col·locar amb l'ajut d'elements que garanteixin la protecció del bastiment contra l'impacte durant tot el procés constructiu, i d'altres que mantinguin l'escairat fins que quedi ben travat. En treure aquestes proteccions s'han de tapar els forats amb materials adequats.

Quan la finestra o balconera van directament col·locades sobre l'obra, el bastiment s'ha de travar a la paret a mesura que aquesta es va aixecant.

**3.- UNITAT I CRITERI D'AMIDAMENT**

Unitat mesurada segons les especificacions de la DT.

**COL·LOCACIÓ SOBRE FÀBRICA:**

La unitat d'obra no inclou el cost de col·locació del bastiment, que és imputable a una unitat d'obra específica de col·locació de bastiments.

**4.- NORMATIVA DE COMPLIMENT OBLIGATORI**

No hi ha normativa de compliment obligatori.

---

**PA TANCAMENTS I DIVISÒRIES PRACTICABLES****PAS PORTES TALLAFOCS****PAS2- PORTA TALLAFOCS DE FULLES BATENTS, COL·LOCADA****0.- ELEMENTOS QUE CONTEMPLA EL PLIEGO**

PAS2-PN10,PAS2-PN01,PAS2-PN02,PAS2-PN08,PAS2-PN05,PAS2-PN03,PAS2-PN04,PAS2-PN06,PAS2-PN09,PAS2-PN11,PAS2-PN12,PAS2-PN13,PAS2-PN14,PAS2-PN15,PAS2-PN16,PAS2-PN17,PAS2-PN18,PAS2-PN19,PAS2-PN20,PAS2-PN21,PAS2-PN22,PAS2-PN23,PAS2-PN24,PAS2-PN25,PAS2-PN26,PAS2-PN27,PAS2-PN28,PAS2-PN29,PAS2-PN30,PAS2-PN31,PAS2-PN32.

**1.- DEFINICIÓ I CONDICIONS DE LES PARTIDES D'OBRA EXECUTADES**

Col·locació de porta tallafof de fusta o metàl·lica, d'accionament manual o automàtic per termofusible.

S'han considerat els tipus següents:

- Portes de fulles batents

L'execució de la unitat d'obra inclou les operacions següents:

- Comprovació prèvia de que les dimensions del forat i de la porta són compatibles

- Replanteig en el forat de la situació dels elements d'ancoratge

- Fixació del bastiment, de les guies, col·locació del full i dels mecanismes d'obertura.

**CONDICIONS GENERALS:**

Ha d'estar ben aplomada, a escaire i al nivell previst.

---

Ha d'obrir i tancar correctament.

Toleràncies d'execució:

- Anivellament:  $\pm 1$  mm
- Aplomat:  $\leq 3$  mm (enfora)

PORTES DE FULLES BATENTS:

El gir s'ha de fer en el sentit d'evacuació i de manera que l'obertura de la porta no disminueixi l'amplària real de la via d'evacuació.

Alçària de col·locació dels mecanismes d'obertura: 1 m ( $\pm 50$  mm)

#### 2.- CONDICIONS DEL PROCÉS D'EXECUCIÓ

En la porta de fusta, un cop retirats els elements de protecció i de travada, els forats han de quedar tapats amb massilles, tacs, etc.

En les portes de fulles batents, l'ajustatge de les cares de contacte entre el bastiment i les fulles i entre les dues fulles, en el seu cas, s'ha de regular amb la posició de les frontisses de les fulles.

#### 3.- UNITAT I CRITERI D'AMIDAMENT

Unitat mesurada segons les especificacions de la DT.

#### 4.- NORMATIVA DE COMPLIMENT OBLIGATORI

Documento Básico de Seguridad en caso de incendio DB-SI, parte II del CTE, aprobado por el Real Decreto 314/2006.

#### 5.- CONDICIONS DE CONTROL D'EXECUCIÓ I DE L'OBRA ACABADA

CONTROL D'EXECUCIÓ. OPERACIONS DE CONTROL:

Els punts de control més destacables són els següents:

- Comprovació prèvia de que les dimensions del forat i de la porta són compatibles
- Replanteig en el forat de la situació dels elements d'ancoratge
- Fixació del bastiment, de les guies, col·locació del full i dels mecanismes d'obertura.

CONTROL DE L'OBRA ACABADA. OPERACIONS DE CONTROL:

Inspecció visual i control geomètric de la unitat acabada.

CRITERIS DE PRESA DE MOSTRES:

Els controls s'han de realitzar segons les instruccions de la DF.

CONTROL D'EXECUCIÓ. INTERPRETACIÓ DE RESULTATS I ACTUACIONS EN CAS D'INCOMPLIMENT:

Quan s'observin irregularitats de replanteig, s'hauran de corregir abans de completar l'execució de la unitat.

No s'ha de permetre la continuació dels treballs fins que no estiguin solucionats els defectes d'execució.

La suspensió dels treballs i la correcció de les no conformitats observades aniran a càrrec del Contractista.

CONTROL DE L'OBRA ACABADA. INTERPRETACIÓ DE RESULTATS I ACTUACIONS EN CAS D'INCOMPLIMENT:

No hi ha condicions especificades per a l'execució de la partida.

---

## PA TANCAMENTS I DIVISÒRIES PRACTICABLES

### PAV PERSIANES, GELOSIES DE LAMES I PROTECCIONS SOLARS

#### PAV4- GELOSIA DE FUSTA, COL·LOCADA

#### 0.- ELEMENTOS QUE CONTEMPLA EL PLIEGO

##### PAV4-PN01.

#### 1.- DEFINICIÓ I CONDICIONS DE LES PARTIDES D'OBRA EXECUTADES

Persianes de llibret, persianes replegables horitzontalment i gelosies, col·locades sobre fàbrica.

S'han considerat els tipus següents:

- Persianes de geloià de lamel·les fixes

S'han considerat els materials següents:

- Alumini anoditzat

L'execució de la unitat d'obra inclou les operacions següents:

- Replanteig
- Fixació dels suports o ancoratges
- Muntatge de la persiana
- Col·locació de mecanismes de tancament i subjecció

CONDICIONS GENERALS:



Han d'estar ben aplomades, sense deformacions dels angles, i al nivell i al plà previstos.

Toleràncies d'execució:

- Replanteig:  $\pm 10$  mm
- Nivell previst:  $\pm 5$  mm
- Horitzontalitat:  $\pm 1$  mm
- Pla previst de la persiana respecte a la paret:  $\pm 2$  mm

PERSIANES I GELOSIES PRACTICABLES:

La persiana ha d'obrir i tancar correctament.

PERSIANES GELOSIES FIXES:

Han d'estar travades a l'obra amb ancoratges galvanitzats o altres fixacions, d'acord amb la DF, separats 60 cm com a màxim, i a menys de 30 cm dels extrems.

2.- CONDICIONS DEL PROCÉS D'EXECUCIÓ

S'ha de preveure els gruixos dels acabats de la paret a la que estigui subjecte.

S'ha de col·locar amb l'ajut d'elements que garanteixin la protecció de la persiana contra impactes durant tot el procés constructiu.

La seva instal·lació no ha d'alterar les característiques dels elements.

El muntatge s'ha de fer seguint les instruccions de la documentació tècnica del fabricant. S'ha de seguir la seqüència de muntatge proposada pel fabricant.

Un cop col·locada s'ha de comprovar que el seu funcionament és correcte.

3.- UNITAT I CRITERI D'AMIDAMENT

m<sup>2</sup> de superfície amidada segons les especificacions de la DT.

4.- NORMATIVA DE COMPLIMENT OBLIGATORI

No hi ha normativa de compliment obligatori.

---

## **PA TANCAMENTS I DIVISÒRIES PRACTICABLES**

### **PAW AUTOMATISMES PER A TANCAMENTS PRACTICABLES**

#### **PAW5- PANY ELÈCTRIC DE CLAU TUBULAR, COL·LOCAT**

##### **0.- ELEMENTOS QUE CONTEMPLA EL PLIEGO**

PAW5-PN02.

1.- DEFINICIÓ I CONDICIONS DE LES PARTIDES D'OBRA EXECUTADES

Accessoris i material auxiliar dels automatismes d'obertura i tancament de portes o persianes

S'han considerat els elements següents:

- Pany elèctric de clau tubular muntat en caixa

L'execució de la unitat d'obra inclou les operacions següents:

Pany elèctric:

- Muntatge del pany o la caixa i connexionat

PANY ELÈCTRIC MUNTAT EN CAIXA:

S'ha d'encastar dins del forat oportú de la caixa.

Ha de quedar fixat a la caixa amb els mecanismes previstos pel fabricant.

Ha de quedar connectat amb el quadre elèctric de comandament, segons l'esquema de la DT i les instruccions del fabricant.

2.- CONDICIONS DEL PROCÉS D'EXECUCIÓ

La seva instal·lació no ha d'alterar les característiques de l'element.

3.- UNITAT I CRITERI D'AMIDAMENT

Unitat de quantitat instal·lada, mesurada segons les especificacions de la DT.

4.- NORMATIVA DE COMPLIMENT OBLIGATORI

No hi ha normativa de compliment obligatori.

---

## **PA TANCAMENTS I DIVISÒRIES PRACTICABLES**

## PAZ ELEMENTS ESPECIALS PER A TANCAMENTS I DIVISÒRIES PRACTICABLES

### PAZ7- TAPAJUNTS DE FUSTA, COL·LOCAT

#### 0.- ELEMENTOS QUE CONTEMPLA EL PLIEGO

PAZ7-4X13.

##### 1.- DEFINICIÓ I CONDICIONS DE LES PARTIDES D'OBRA EXECUTADES

Perfils de fusta per a cobrir la junta entre el bastiment i el parament acabat de la paret, col·locats amb puntes, tapades amb massilla.

L'execució de la unitat d'obra inclou les operacions següents:

- Replanteig
- Fixació dels perfils
- Segellat dels forats de la porta

##### CONDICIONS GENERALS:

El tapajunts ha de ser equidistant de les arestes del bastiment sobre el qual està col·locat.

Ha d'estar fixat sòlidament al bastiment en tota la seva llargària.

La unió entre els tapajunts ha de ser a biaix de cartabò, si la DF no fixa una altra condició.

Cada muntant del bastiment ha d'estar cobert per un sol perfil de tapajunts.

Toleràncies d'execució:

- Distància entre les arestes del bastiment:  $\pm 1$  mm

##### 2.- CONDICIONS DEL PROCÉS D'EXECUCIÓ

El procés de col·locació no ha d'alterar les característiques de l'element.

##### 3.- UNITAT I CRITERI D'AMIDAMENT

m de llargària amidada segons les especificacions de la DT.

##### 4.- NORMATIVA DE COMPLIMENT OBLIGATORI

No hi ha normativa de compliment obligatori.

## PB PROTECCIONS I SENYALITZACIÓ

### PB1 BARANES

#### PB12- BARANA D'ACER, COL·LOCADA

#### 0.- ELEMENTOS QUE CONTEMPLA EL PLIEGO

PB12-PN03,PB12-DIVQ,PB12-PN02,PB12-PN01,PB12-PN05,PB12-PN04.

##### 1.- DEFINICIÓ I CONDICIONS DE LES PARTIDES D'OBRA EXECUTADES

Baranes constituïdes per un conjunt de perfils que formen el bastidor i l'ampit de la barana, col·locades en la seva posició definitiva i ancorada amb morter de ciment o formigó o amb fixacions mecàniques.

S'han considerat els tipus següents:

- Baranes d'acer ancorades amb morter de ciment o formigó o amb fixacions mecàniques

En actuacions de reparació, s'han considerat els graus de dificultat següents:

- Grau de dificultat associat a la mobilitat en l'actuació:
  - Sense dificultat de mobilitat: actuacions en què hi ha una interferència pròpia de l'entorn on es desenvolupen.
  - Amb dificultat de mobilitat: actuacions en entorns amb dificultat de mobilitat i/o amb el material aplegat lluny de la zona de treball:
- Actuacions amb dificultat d'accessibilitat, per la poca mobilitat de la maquinària, per l'elevada presència de guals particulars i passos de vianants, per la impossibilitat d'ubicar una plataforma de treball lateral, per la impossibilitat d'ocupació de la calçada per fer l'aplec de materials que impliqui fer l'actuació per fases per tal de mantenir el pas de vianants i/o per estar en una zona amb tràfic rodat important
- Actuacions en les què els materials estan aplegats lluny de la zona de treball per manca d'espai en la proximitat d'on s'executen les tasques.

- Grau de dificultat associat a l'àmbit de l'actuació en funció de l'amplària de la vorera, calçada o plataforma única

- Grau de dificultat associat a la presència d'elements externs a l'actuació:
  - Sense afectació

per serveis o elements de mobiliari urbà: actuacions sense serveis (canalitzacions d'aigua, semàfors, enllumenat, etc.) ni elements urbans de grans dimensions (marquesines, mòduls d'aparcament de bicicletes, etc.) que interfereixin (o que puguin interferir) en les tasques - Amb afectació per serveis o elements de mobiliari urbà: actuacions amb serveis (canalitzacions d'aigua, semàfors, enllumenat, etc.) o elements urbans de grans dimensions (marquesines, mòduls d'aparcament de bicicletes, etc) que interfereixen en les tasques.

- Grau de dificultat associat a l'abast de l'actuació

L'execució de la unitat d'obra inclou les operacions següents:

Barana metàl·lica:

- Replanteig
- Preparació de la base
- Col·locació de la barana i fixació dels ancoratges

CONDICIONS GENERALS:

La protecció instal·lada ha de reunir les mateixes condicions exigides a l'element simple.

Ha d'estar anivellada, ben aplomada i en la posició prevista en la DT.

L'alçària des del nivell del paviment fins el travesser superior, ha de ser l'especificada en el projecte o la indicada per la DF.

En els trams esglaonats, l'esglaonament de la barana s'ha d'efectuar a una distància  $\geq 50$  cm de l'element que provoqui l'esmentada variació d'alçada.

L'estructura pròpia de la barana ha de resistir una força horitzontal, uniformement distribuïda, que es considerarà aplicada a 1,2 m o sobre la vora superior de l'element, si aquest està situat a menys alçada. El valor característic de la de força ha de ser de:

- Categoria d'ús C5: 3 kN/m
- Categories d'ús C3, C4, E, F: 1,6 kN/m
- Resta de categories: 0,8 kN/m

(Les categories d'ús es defineixen en l'apartat 3.1.1 del CTE DB SE AE)

La part inferior de les baranes de les escales de les zones destinades al públic en establiments d'ús comercial o d'ús pública concurrència, en zones comunes d'edificis d'ús residencial habitatge o en escoles infantils, ha d'estar separada una distància de 50 mm com a màxim de la línia d'inclinació de l'escala.

Toleràncies d'execució:

- Replanteig:  $\pm 10$  mm
- Horitzontalitat:  $\pm 5$  mm
- Aplomat:  $\pm 5$  mm/m

BARANA METÀL·LICA:

Els muntants han de ser verticals.

Ha d'estar subjectada sòlidament al suport amb ancoratges d'acer collats amb morter de ciment portland o formigó o amb fixacions mecàniques, protegits contra la corrosió.

Sempre que sigui possible s'han de fixar els travessers superiors a les parets laterals per mitjà d'ancoratges.

Els trams de la barana han d'estar units, per soldadura si són d'acer o per una peça de connexió si són d'alumini.

Toleràncies d'execució:

- Alçària:  $\pm 10$  mm
- Separació entre muntants: Nul·la

2.- CONDICIONS DEL PROCÉS D'EXECUCIÓ

CONDICIONS GENERALS:

No s'ha de treballar amb pluja, neu o vent superior a 50 km/h.

Els ancoratges han de garantir la protecció contra empentes i cops durant tot el procés d'instal·lació i, alhora, han de mantenir l'aplomat de l'element fins que quedi fixat definitivament al suport.

BARANA METÀL·LICA:

Han d'estar fets els forats als suports per ancorar els muntants abans de començar els treballs.

Els forats dels ancoratges estaran nets de pols o altres objectes que es puguin haver ficat des del moment de la seva execució fins al moment de la col·locació dels ancoratges.

La DF ha d'aprovar el replanteig abans de fixar cap muntant.

Els ancoratges s'han de fer per mitjà de plaques, platines o angulars. L'elecció depèn del sistema i de la distància que hi hagi entre l'eix de les pilastres i la vora dels elements resistents. S'han de respectar els junts estructurals per mitjà de junts de dilatació de 40 mm d'amplària entre elements.

ELEMENT COL·LOCAT AMB MORTER:

El material conglomerant o adhesiu amb que es realitzi l'ancoratge s'ha d'utilitzar abans de començar l'adormiment.

Durant l'adormiment no s'han de produir moviments ni vibracions del element.

3.- UNITAT I CRITERI D'AMIDAMENT

m de llargària amidada segons les especificacions de la DT.

4.- NORMATIVA DE COMPLIMENT OBLIGATORI

Documento Básico de Seguridad de utilización DB-SU, parte II del CTE, aprobado por el Real Decreto 314/2006.

---

\* Orden de 15 de noviembre de 1976, por la que se aprueba la Norma Tecnológica de la Edificación. NTE-FDB/1976: Fachadas. Defensas. Barandillas.

5.- CONDICIONS DE CONTROL D'EXECUCIÓ I DE L'OBRA ACABADA

CONTROL D'EXECUCIÓ. OPERACIONS DE CONTROL:

Els punts de control més destacables són els següents:

- Comprovació topogràfica de la situació i col·locació de la barana. Presa de coordenades i cotes d'un 10% dels punts on es situaran els elements d'ancoratge.

- Inspecció visual de l'estat general de la barana, galvanitzat i ancoratges.

- Comprovació manual de la resistència d'arrencada en un 10 % dels suports. Es tracta de moure manualment el suport sense observar desplaçaments a la base de fonamentació.

CONTROL D'EXECUCIÓ. CRITERIS DE PRESA DE MOSTRES:

Els controls es realitzaran segons les indicacions de la DF. Els controls es fonamenten en l'inspecció visual i per tant, en l'experiència de l'inspector en aquest tipus de control.

CONTROL D'EXECUCIÓ. INTERPRETACIÓ DE RESULTATS I ACTUACIONS EN CAS D'INCOMPLIMENT:

Correcció per part del contractista de les irregularitats observades.

CONTROL DE L'OBRA ACABADA. OPERACIONS DE CONTROL:

Inspecció visual de la unitat acabada.

CONTROL DE L'OBRA ACABADA. CRITERIS DE PRESA DE MOSTRES:

En la unitat acabada han de realitzar-se, les comprovacions i proves de servei previstes en projecte i/o ordenades per DF conjuntament amb les exigides per la normativa vigent.

CONTROL DE L'OBRA ACABADA. INTERPRETACIÓ DE RESULTATS I ACTUACIONS EN CAS D'INCOMPLIMENT:

Correcció per part del contractista de les irregularitats observades.

---

## **PB PROTECCIONS I SENYALITZACIÓ**

### **PB1 BARANES**

#### **PB13- BARANA D'ACER, PINTADA, COL·LOCADA**

#### **0.- ELEMENTOS QUE CONTEMPLA EL PLIEGO**

##### **PB13-PN01.**

#### **1.- DEFINICIÓ I CONDICIONS DE LES PARTIDES D'OBRA EXECUTADES**

Formació, reforç i reparació de baranes i passamans, i posterior preparació i aplicació d'un recobriments de vernís o pintura sobre la seva superfície mitjançant diferents capes aplicades en obra.

S'han considerat les unitats d'obra següents:

- Formació de barana d'acer ancorada amb morter de ciment
- Formació de passamà subjectat amb cargols sobre travesser superior de les baranes de protecció
- Formació de passamà ancorat a l'obra amb morter de ciment
- Reparació puntual de barana de perfils d'acer
- Reparació i collat de passamà a paret
- Reforç de barana de perfils laminats d'acer

L'execució de la unitat d'obra inclou les operacions següents:

Formació de barana d'acer ancorada amb morter de ciment:

- Replanteig
- Preparació de la base
- Col·locació de la barana i fixació dels ancoratges

Formació de passamà subjectat amb cargols sobre travesser superior de les baranes de protecció:

- Replanteig
- Fixació dels suports a la base
- Fixació del passamà als suports

Formació de passamà ancorat a l'obra amb morter de ciment:

- Replanteig
- Formació dels caixetins d'ancoratge junt
- Col·locació del passamà i fixació dels ancoratges amb morter

Reparació puntual de barana de perfils d'acer:

- Preparació de la zona de treball
- Protecció dels elements propers que no siguin objecte de la reparació
- Tall amb disc de la zona afectada per a la reparació

- Reposició dels elements deteriorats

Reparació i collat de passamà a paret:

- Replanteig i marcat dels forats

- Obertura dels forats

- Col·locació del caixetí o mecanisme

- Fixació i tapat del forat que resta

Reforç de barana de perfils laminats d'acer:

- Preparació de la zona de treball

- Col·locació de la peça de reforç, practicant els orificis necessaris al parament de suport

- Aplicació del material de pont d'unió

Posteriorment s'aplicarà un recobriment d'acabat a la superfície de barana o passamà:

- Preparació de la superfície a pintar, fregat de l'òxid i neteja prèvia si és el cas, amb aplicació de les capes d'emprimació, de protecció o de fons, necessàries i del tipus adequat segons la composició de la pintura d'acabat

- Aplicació successiva, amb els intervals d'assecat, de les capes de pintura d'acabat

CONDICIONS GENERALS:

La barana reforçada ha de reunir, com a mínim, les mateixes condicions exigides a la barana original.

Ha d'estar anivellada, ben aplomada, i a la posició prevista a la DT.

L'alçària des del nivell del paviment fins el travesser superior, ha de ser l'especificada en el projecte o la indicada per la DF.

S'ha de respectar, en la mesura del possible, el sistema de muntatge de la barana original. Es a dir, les parts soldades han d'estar unides amb soldadura, i les parts reblonades han d'estar unides amb reblons.

Els elements resistents de la barana instal·lada han de resistir les sol·licitacions següents, sense superar una fletxa d'1/250 de la seva llum:

- Empenta vertical repartida uniformement: 1 kN/m

- Empenta horitzontal repartida uniformement:

- Lloc d'ús privat: 0,5 kN/m

- Lloc d'ús públic: 1 kN/m

Distància entre la barana i el paviment:

- Baranes de directriu horitzontal:  $\leq 5$  cm

- Baranes de directriu inclinada:  $\leq 3$  cm

Toleràncies d'execució:

- Replanteig:  $\pm 10$  mm

- Alçària:  $\pm 10$  mm

- Horitzontalitat:  $\pm 5$  mm

- Aplomat:  $\pm 5$  mm/m

- Separació entre muntants: Nul·la

En el revestiment no hi ha d'haver fissures, bosses ni d'altres defectes.

Ha de tenir el color, la brillantor i la textura uniformes.

REPARACIÓ PUNTUAL I REFORÇ DE BARANES:

No hi poden quedar restes de materials inestables en l'encast.

Els perfils metàl·lics que s'han d'encastar han d'estar nets, sense restes de formigó o morter adherit.

La superfície de l'encast ha de ser irregular.

El producte de pont d'unió ha de cobrir completament les superfícies, tant del perfil metàl·lic encastat com de la zona de l'encast, sense deixar bosses ni porus.

El pont d'unió ha d'estar aplicat seguint les instruccions de la DT del fabricant.

Gruix de la capa de pont d'unió:  $\geq 0,5$  mm,  $\leq 1$  mm

COL·LOCACIÓ DE PASSAMÀ AMB FIXACIONS MECÀNIQUES:

S'ha de subjectar sòlidament al travesser superior amb fixacions mecàniques.

Els visos de fixació, per la seva posició, han de quedar protegits del contacte directe amb l'usuari.

COL·LOCACIÓ DE PASSAMÀ AMB MORTER:

S'ha de subjectar sòlidament a l'obra amb ancoratges d'acer collats amb morter de ciment Pórtland, protegits contra la corrosió.

REPARACIÓ I COLLAT DE PASSAMÀ A PARET :

Ha d'estar feta al lloc indicat a la DT, amb les modificacions introduïdes al replanteig previ, aprovades per la DF.

L'element per encastar ha de quedar col·locat a la posició correcta en condicions de ser utilitzat, de rebre els mecanismes que li pertoquin (si és el cas), etc.

El forat al voltant de l'element ha d'estar completament reblert, i enrasat amb el parament de la paret.

Fondària:  $\leq 1/2$  gruix de la paret

Separació als brancals:  $\geq 20$  cm

Toleràncies d'execució:

- Replanteig:  $\pm 10$  mm

- Fondària:  $+ 0$  mm,  $- 5$  mm

2.- CONDICIONS DEL PROCÉS D'EXECUCIÓ

L'ordre d'execució de les feines ha de ser l'indicat en el primer apartat, on s'enumeren les

operacions incloses a la unitat d'obra.

Cadascuna de les operacions que configuren la unitat d'obra ha de complir el seu plec de condicions. Després d'executar cadascuna de les operacions que configuren la unitat d'obra, i abans de fer una operació que ocultí el resultat d'aquesta, s'ha de permetre que la DF verifiqui que es compleix el plec de condicions de l'operació.

### 3.- UNITAT I CRITERI D'AMIDAMENT

BARANA, PASSAMÀ, COLLAT D'ANCORATGE I PINTAT PASSAMÀ:

m de llargària de barana amidada segons les especificacions de la DT.

### 4.- NORMATIVA DE COMPLIMENT OBLIGATORI

No hi ha normativa de compliment obligatori.

## PB PROTECCIONS I SENYALITZACIÓ

### PB1 BARANES

#### PB1D- PASSAMÀ PER A BARANES, COL·LOCAT

### 0.- ELEMENTOS QUE CONTEMPLA EL PLIEGO

#### PB1D-PN01.

#### 1.- DEFINICIÓ I CONDICIONS DE LES PARTIDES D'OBRA EXECUTADES

Passamans de fusta, d'alumini anoditzat, de llautó o d'acer.

S'han considerat els tipus de col·locació següents:

- Subjectat amb cargols sobre travesser superior de les baranes de protecció
- Acorada a l'obra amb morter de ciment

En actuacions de reparació, s'han considerat els graus de dificultat següents:

- Grau de dificultat associat a la mobilitat en l'actuació:
  - Sense dificultat de mobilitat: actuacions en què hi ha una interferència pròpia de l'entorn on es desenvolupen.
  - Amb dificultat de mobilitat: actuacions en entorns amb dificultat de mobilitat i/o amb el material aplegat lluny de la zona de treball:
    - Actuacions amb dificultat d'accessibilitat, per la poca mobilitat de la maquinària, per l'elevada presència de guals particulars i passos de vianants, per la impossibilitat d'ubicar una plataforma de treball lateral, per la impossibilitat d'ocupació de la calçada per fer l'aplec de materials que impliqui fer l'actuació per fases per tal de mantenir el pas de vianants i/o per estar en una zona amb tràfic rodat important
    - Actuacions en les què els materials estan aplegats lluny de la zona de treball per manca d'espai en la proximitat d'on s'executen les tasques.

- Grau de dificultat associat a l'àmbit de l'actuació en funció de l'amplària de la vorera, calçada o plataforma única

- Grau de dificultat associat a la presència d'elements externs a l'actuació:
  - Sense afectació per serveis o elements de mobiliari urbà: actuacions sense serveis (canalitzacions d'aigua, semàfors, enllumenat, etc.) ni elements urbans de grans dimensions (marquesines, mòduls d'aparcament de bicicletes, etc.) que interfereixin (o que puguin interferir) en les tasques
  - Amb afectació per serveis o elements de mobiliari urbà: actuacions amb serveis (canalitzacions d'aigua, semàfors, enllumenat, etc.) o elements urbans de grans dimensions (marquesines, mòduls d'aparcament de bicicletes, etc) que interfereixen en les tasques.

- Grau de dificultat associat a l'abast de l'actuació

L'execució de la unitat d'obra inclou les operacions següents:

Col·locació amb fixacions mecàniques:

- Replanteig
- Fixació dels suports a la base
- Fixació del passamà als suports

Col·locació amb morter:

- Replanteig
- Formació dels caixetins d'ancoratge junt
- Col·locació del passamà i fixació dels ancoratges amb morter

#### CONDICIONS GENERALS:

El passamà instal·lat ha de reunir les mateixes condicions exigides a l'element simple.

Ha d'estar anivellat, ben aplomat i en la posició prevista en la DT.

Toleràncies d'execució:

- Replanteig:  $\pm 10$  mm

- Planor:  $\pm 5$  mm

- Aplomat:  $\pm 5$  mm/m

COL·LOCAT AMB FIXACIONS MECÀNIQUES:

S'ha de subjectar sòlidament al travesser superior amb fixacions mecàniques.

Els visos de fixació, per la seva posició, han de quedar protegits del contacte directe amb l'usuari.

COL·LOCAT AMB MORTER:

S'ha de subjectar sòlidament a l'obra amb ancoratges d'acer collats amb morter de ciment Pórtland, protegits contra la corrosió.

2.- CONDICIONS DEL PROCÉS D'EXECUCIÓ

Han d'estar fets els forats a l'obra abans de començar els treballs.

La DF ha d'aprovar el replanteig abans de fixar el passamà.

S'han de respectar els junts estructurals per mitjà de junts de dilatació de 80 mm d'amplària entre passamans.

Els ancoratges han de garantir la protecció contra empentes i cops durant el procés d'instal·lació, i alhora, han de mantenir l'aploamat de l'element fins que quedi definitivament fixat al suport.

COL·LOCAT AMB MORTER:

El material conglomerant amb què es realitzi l'ancoratge s'ha d'utilitzar abans de començar l'adormiment. Durant l'adormiment no s'han de produir moviments ni vibracions de les peces.

3.- UNITAT I CRITERI D'AMIDAMENT

m de llargària amidada segons les especificacions de la DT.

4.- NORMATIVA DE COMPLIMENT OBLIGATORI

\* Orden de 15 de noviembre de 1976, por la que se aprueba la Norma Tecnológica de la Edificación.

NTE-FDB/1976: Fachadas. Defensas. Barandillas.

---

## **PB PROTECCIONS I SENYALITZACIÓ**

### **PB9 SENYALITZACIÓ INFORMATIVA**

#### **PB92- PLACA DE SENYALITZACIÓ INTERIOR, COL·LOCADA (D)**

PB92-PN10 - SN-04 - Vinil amb número i nom d'ús de l'espai

Subministrament i col·locació de Vinil amb número nom d'ús de l'espai col·locat sempre a 2.10m, altura de la porta. Color a definir per la DF.

Tot segons normativa d'aplicació i/o plànols de projecte, inclosos tots aquells materials, elements, accessoris, mitjans auxiliars i recursos necessaris per a deixar la partida totalment acabada.

1.- DEFINICIÓ I CONDICIONS DE LES PARTIDES D'OBRA EXECUTADES

Plaques de senyalització interior d'edificis i caràcters numèrics per a identificació postal o altres usos, col·locats en la seva posició definitiva amb el sistema de fixació previst.

Plaques de senyalització de prohibició i advertència provisionals en zones afectades per obres.

S'han considerat els tipus de col·locació següents:

-Amb fixacions mecàniques

-Amb adhesiu

L'execució de la unitat d'obra inclou les operacions següents:

-Replanteig

-Neteja superficial del parament

-Fixació de l'element

-Neteja

-Desmuntatge o retirada (en cas de senyalització provisional)

CONDICIONS GENERALS:

L'element de senyalització ha d'estar fixat al suport a la posició indicada a la DT, amb les modificacions introduïdes al replanteig previ, aprovades per la DF.

Quan es col·loqui amb fixacions mecàniques, ha de tenir col·locats i cargolats tots els visos previstos per la seva fixació.

La cara exterior de la placa ha d'estar en un pla vertical, amb l'aresta superior horitzontal.

El caràcter numèric ha d'estar en un pla vertical i correctament orientat.

Toleràncies d'execució:

-Nivell:  $\pm 5$  mm

-Aplomat:  $\pm 1$  mm/15 cm

1.- CONDICIONS DEL PROCÉS D'EXECUCIÓ

CONDICIONS GENERALS:

Quan la placa sigui definitiva, el parament on s'ha de col·locar ha d'estar totalment acabat.

---

No s'han de produir danys al parament ni desperfectes o bonys a la senyal durant la col·locació.

En cas de desmuntatge, tampoc ha de provocar danys apreciables al parament on han estat col·locades.

**PLACA FIXADA MECÀNICAMENT:**

No s'han de produir danys a la pintura ni bonys a la planxa durant la col·locació.

En el cas de plaques de senyalització metàl·liques, no s'ha de foradar la placa per fixar-la. S'han d'utilitzar els forats existents.

**PLACA COL·LOCADA AMB ADHESIU:**

El parament on s'ha de col·locar ha d'estar net de pols i la seva superfície ha de ser llisa.

L'adhesiu utilitzat ha de ser compatible amb els materials del suport i del caràcter.

No s'ha de tacar el parament de suport amb adhesiu, ni ha de regalimar per sota del caràcter.

**2.- UNITAT I CRITERI D'AMIDAMENT**

**PLACA O CARÀCTER NUMÈRIC:**

Unitat de quantitat col·locada, mesurada segons les especificacions de la DT.

**VINIL AUTOADHESIU:**

m<sup>2</sup> de superfície amidada segons les especificacions de la DT.

**CINTA D'ABALISAMENT:**

m de llargària amidada segons les especificacions de la DT.

**3.- NORMATIVA DE COMPLIMENT OBLIGATORI**

Real Decreto 396/2006, de 31 de marzo. por el que se establecen las disposiciones mínimas de seguridad y salud aplicables a los trabajos con riesgo de exposición al amianto.

Ley 31/1995, de 8 de noviembre, de prevención de riesgos laborales.

Real Decreto 485/1997, de 14 de abril, sobre disposiciones mínimas en materia de señalización de seguridad y salud en el trabajo

---

## **PC ENVIDRAMENTS**

### **PC1 VIDRES PLANS**

#### **PC16- MIRALL, COL·LOCAT**

##### **0.- ELEMENTOS QUE CONTEMPLA EL PLIEGO**

###### **PC16-5NMI.**

###### **1.- DEFINICIÓ I CONDICIONS DE LES PARTIDES D'OBRA EXECUTADES**

Col·locació de mirall.

S'han considerat els tipus de col·locació següents:

- Adherit sobre tauler de fusta
- Amb fixacions mecàniques al parament

L'execució de la unitat d'obra inclou les operacions següents:

Adherit sobre tauler de fusta:

- Neteja i preparació del suport
- Aplicació de l'adhesiu i col·locació del mirall
- Neteja final

Col·locació amb fixacions mecàniques:

- Neteja del suport
- Replanteig dels punts de fixació
- Col·locació del mirall

**CARACTERÍSTIQUES GENERALS:**

Ha d'estar col·locat de manera que no quedi sotmès als esforços produïts per contraccions, dilatacions o deformacions del suport.

El suport ha de quedar pla i ha d'estar ben aplomat.

Ha de quedar ben fixat al suport.

Un cop col·locat no hi ha d'haver ratllades, escantonaments o d'altres defectes superficials a la cara vista ni a la posterior.

Distància entre els miralls:  $\geq 1$  mm

**ADHERIT SOBRE TAULER DE FUSTA:**

No s'han d'utilitzar adhesius que continguin àcids lliures que puguin alterar la pintura de protecció del mirall.

**FIXAT MECÀNICAMENT SOBRE EL PARAMENT:**

Els elements de subjecció han de portar una làmina elàstica per tal d'impedir el contacte directe

---



amb el mirall.  
 Distància dels forats de subjecció al perímetre:  $\geq 5$  cm  
 2.- CONDICIONS DEL PROCÉS D'EXECUCIÓ  
 En ambients humits la col·locació s'ha de realitzar de manera que no es puguin produir condensacions sobre la cara posterior, facilitant la circulació de l'aire.  
 La posada a l'obra no ha d'alterar les característiques de l'element.  
 3.- UNITAT I CRITERI D'AMIDAMENT  
 m<sup>2</sup> de superfície amidada segons les especificacions de la DT.  
 S'han de considerar les respectives dimensions d'acord amb els criteris següents:  
 - Llargària i amplària: Múltiples de 6 cm  
 Cal prendre el múltiple immediat superior en el cas que la dimensió no ho sigui.  
 4.- NORMATIVA DE COMPLIMENT OBLIGATORI  
 No hi ha normativa de compliment obligatori.

## PC ENVIDRAMENTS

### PC1 VIDRES PLANS

#### PC1D- VIDRE AÏLLANT DE DOS VIDRES LAMINARS DE SEGURETAT, COL·LOCAT

##### 0.- ELEMENTOS QUE CONTEMPLA EL PLIEGO

PC1D-PN01,PC1D-PN02.

1.- DEFINICIÓ I CONDICIONS DE LES PARTIDES D'OBRA EXECUTADES  
 Envidrat amb vidre, allotjat en galzes sobre fusta, acer, alumini o PVC o entregat directament sobre buit d'obra, o millora acústica de balconera substituint els vidres antics per vidre laminat.  
 S'han considerat els tipus següents:  
 - Vidre aïllant o resistent al foc  
 S'han considerat les formes de col·locació següents:  
 - Col·locació amb llistó de vidre  
 - Col·locació amb perfils conformats de neoprè  
 L'execució de la unitat d'obra inclou les operacions següents:  
 Col·locació amb llistó de vidre:  
 - Neteja dels perfils de suport  
 - Aplicació d'una primera capa de màstic en el perímetre  
 - Col·locació de les falques de recolzament  
 - Col·locació de la fulla de vidre en el bastiment  
 - Aplicació d'un cordó de màstic omplint l'espai entre el vidre i el galze  
 - Col·locació del llistó perimetral  
 - Allisat del màstic i neteja final  
 Col·locació amb perfils conformats de neoprè:  
 - Neteja dels perfils de suport  
 - Col·locació del perfil conformat en el perímetre de la fulla de vidre  
 - Col·locació de la fulla de vidre en el bastiment  
 CONDICIONS GENERALS:  
 Ha d'estar col·locat de manera que no quedi sotmès als esforços produïts per contraccions, dilatacions o deformacions del suport.  
 Ha de quedar ben fixat en el seu emplaçament.  
 No ha d'estar en contacte amb d'altres vidres, ni amb formigó o metalls.  
 Tots els materials utilitzats han de ser compatibles entre ells.  
 El conjunt ha de ser totalment estanc.  
 Quan el vidre és reflector, la superfície reflectora ha d'anar col·locada a l'exterior.  
 Si són exteriors, s'han de col·locar sobre tancaments amb orificis de drenatge.  
 Els vidres laminars de seguretat o antibala han d'estar col·locats de manera que la cara exposada a les agressions coincideixi amb la indicada com a tal pel fabricant.  
 Fletxa del tancament:  $\leq 1/300$  l  
 Alçària del galze i franquícia perimetral:  
 - Vidre amb cambra d'aire:

+-----+			
	Gruix vidre	Semiperímetre	Alçària  Franquícia
+-----+			

2 llunes + cambra d'aire (mm)	vidre (m)	galze (mm)	perimetral (mm) $\pm 0,5$
$\leq 20$	$\leq 0,8$	$18 \pm 1,5$	3
	$0,8 - 3$	$18 \pm 1,5$	3
	$3 - 5$	$20 \pm 2,0$	4
	$5 - 7$	$25 \pm 2,5$	5
$> 20$	$\leq 0,8$	$20 \pm 2,0$	4
	$0,8 - 3$	$20 \pm 2,0$	4
	$3 - 5$	$22 \pm 2,0$	5
	$5 - 7$	$25 \pm 2,5$	5

Franquícia lateral i amplària del galze:

Semiperímetre vidre (m)	Franquícia lateral (mm)	Amplària galze Gruix vidre + (2 x Franquícia lateral) (mm)
$\leq 4$	3	Gruix vidre + 6
$> 4$	5	Gruix vidre + 10

En el cas de la col·locació amb perfils conformats de neoprè, la franquícia pot reduir-se fins a 2 mm.

Toleràncies d'execució:

- Franquícia lateral i amplària del galze:

- Vidre amb cambra d'aire:

Gruix vidre 2 llunes + cambra d'aire (mm)	Semiperímetre vidre (m)	Franquícia lateral (mm)	Amplària galze (mm)
14 - 18	$\leq 4$	$\pm 0,5$	$\pm 2,0$
19 - 23			$\pm 2,5$
24 - 28			$\pm 3,0$
30 - 32			$\pm 3,5$
34 - 38			$\pm 4,0$
40 - 42			$\pm 4,5$
46			$\pm 5,0$
57			$\pm 6,0$
59 - 63			$\pm 6,5$
73			$\pm 7,5$
75			$\pm 8,0$
79			$\pm 8,5$
14	$> 4$	$\pm 0,5$	$\pm 2,0$
16 - 19			$\pm 2,5$
20 - 24			$\pm 3,0$
25 - 28			$\pm 3,5$
30 - 34			$\pm 4,0$
38			$\pm 4,5$
40 - 42			$\pm 5,0$
46			$\pm 5,5$
57 - 59			$\pm 6,5$
63			$\pm 7,0$
73			$\pm 8,0$
75 - 79			$\pm 8,5$

VIDRE TREMPAT:

El vidre ha de portar totes les manufactures necessàries per a la seva posada a l'obra i no s'admet cap manufactura posterior.

Les peces metàl·liques de fixació han de portar una làmina de neoprè entre el vidre i el metall.

COL·LOCACIÓ AMB RIBET:

Ha de recolzar sobre falques de materials elastòmers o de fusta tractada, col·locades als extrems de la fusteria i a una distància d'1/10 de la seva llargària.

La llargària de les falques s'ha de determinar d'acord amb el tipus de material i la superfície del vidre.

El gruix de les falques ha d'estar en relació amb la franquícia lateral i perimetral.

S'ha de fer un segellat continu que garanteixi l'estanquitat a l'aigua i al pas de l'aire.

Amplària de les falques:

- Vidre aïllant: Gruix vidre (2 llunes+cambra d'aire)+ 3 mm

Toleràncies d'execució:

- Amplària de les falques (vidre aïllant):

Gruix vidre 2 llunes + cambra d'aire (mm)	Amplària falques (mm)
14 - 16	± 1,5
17 - 21	± 2,0
22 - 26	± 2,5
27 - 31	± 3,0
32 - 34	± 3,5
38 - 40	± 4,0
42 - 46	± 4,5
57 - 59	± 6,0
63	± 6,5
73 - 75	± 7,5
79	± 8,0

COL·LOCACIÓ AMB PERFILS CONFORMATS DE NEOPRÈ:

El perfil conformat de neoprè ha de tenir una pressió constant en tota la seva llargària.

2.- CONDICIONS DEL PROCÉS D'EXECUCIÓ

S'han de suspendre els treballs de col·locació quan la velocitat del vent superi els 50 km/h i la temperatura sigui inferior a 0°C.

La posada a l'obra no ha d'alterar les característiques de l'element.

3.- UNITAT I CRITERI D'AMIDAMENT

ENVIDRAT:

m2 de superfície amidada segons les especificacions de la DT.

S'han de considerar les respectives dimensions segons els criteris següents, cal prendre el múltiple immediat superior en cas que la dimensió no ho sigui:

VIDRE AÏLLANT, DE PROTECCIÓ AL FOC, LAMINAR DE SEGURETAT O ANTIBALA:

- Llargària i amplària: Múltiples de 3 cm

- Unitats amb superfície < 0,25 m2: 0,25 m2 per unitat

4.- NORMATIVA DE COMPLIMENT OBLIGATORI

COL·LOCACIÓ AMB LLISTÓ DE VIDRE O AMB PERFILS CONFORMATS DE NEOPRÈ:

\* UNE 85222:1985 Ventanas. Acristalamiento y métodos de montaje.

## PC ENVIDRAMENTS

### PC1 VIDRES PLANS

#### PC1F- VIDRE IMPRÈS, COL·LOCAT (D)

PC1F-PN01 - Suministrament i instal·lació Vidre laminar de seguretat 2 llunes, amb acabat de lluna incolora, de 6+6 mm de gruix, amb 1 butiral translúcid, classe 2 (B) 2 segons UNE-EN 12600, de vores polides, cantons arrodonits, acabat translúcid. Element de suport inferior de fusta massissa, col·locat sobre taulell d'informació i programació del centre d'atenció primària.

Tot segons normativa d'aplicació i/o plànols de projecte, inclosos tots aquells materials, elements, accessoris, mitjans auxiliars i recursos necessaris per a deixar la partida totalment acabada.

1.- DEFINICIÓ I CONDICIONS DE LES PARTIDES D'OBRA EXECUTADES

Envidrat amb vidre, allotjat en galzes sobre fusta, acer, alumini o PVC o entregat directament sobre buit d'obra, o millora acústica de balconera substituint els vidres antics per vidre laminat.

S'han considerat els tipus següents:

- Vidre imprès trempat o no

S'han considerat les formes de col·locació següents:

- Col·locació a l'anglesa.

- Col·locació amb llistó de vidre

- Col·locació amb perfils conformatos de neoprè

- Col·locació amb màstic sobre buit d'obra

L'execució de la unitat d'obra inclou les operacions següents:

Col·locació a l'anglesa:

- Neteja dels perfils de suport
- Aplicació d'una primera capa de màstic en el perímetre
- Col·locació de la fulla de vidre en el bastiment
- Fixació del vidre al bastiment
- Aplicació d'un cordó de màstic omplint l'espai entre el vidre i el galze
- Allisat del màstic i neteja final

Col·locació amb llistó de vidre:

- Neteja dels perfils de suport
- Aplicació d'una primera capa de màstic en el perímetre
- Col·locació de les falques de recolzament
- Col·locació de la fulla de vidre en el bastiment
- Aplicació d'un cordó de màstic omplint l'espai entre el vidre i el galze
- Col·locació del llistó perimetral
- Allisat del màstic i neteja final

Col·locació amb perfils conformats de neoprè:

- Neteja dels perfils de suport
- Col·locació del perfil conformat en el perímetre de la fulla de vidre
- Col·locació de la fulla de vidre en el bastiment

Col·locació amb màstic sobre buit d'obra:

- Neteja i preparació del suport
- Aplicació d'una primera capa de màstic en el perímetre del buit d'obra
- Col·locació de la fulla de vidre en el bastiment
- Fixació del vidre al buit d'obra
- Aplicació d'un cordó de màstic omplint l'espai entre el vidre i el buit d'obra
- Allisat del màstic i neteja final

#### CONDICIONS GENERALS:

Ha d'estar col·locat de manera que no quedi sotmès als esforços produïts per contraccions, dilatacions o deformacions del suport.

Ha de quedar ben fixat en el seu emplaçament.

No ha d'estar en contacte amb d'altres vidres, ni amb formigó o metalls.

Tots els materials utilitzats han de ser compatibles entre ells.

El conjunt ha de ser totalment estanc.

Quan el vidre és reflector, la superfície reflectora ha d'anar col·locada a l'exterior.

Si són exteriors, s'han de col·locar sobre tancaments amb orificis de drenatge.

Fletxa del tancament:  $\leq 1/300$  l

Alçària del galze i franquícia perimetral:

- Vidre laminar o simple:

+-----+				
Gruix vidre (mm)	Semiperímetre vidre (m)	Alçària del galze (mm)	Franquícia perimetral (mm)	
$\leq 10$	$\leq 0,8$	10	$\pm 1,0$	2 $\pm 0,5$
	0,8 - 3	12	$\pm 1,0$	3 $\pm 0,5$
	3 - 5	16	$\pm 1,5$	4 $\pm 0,5$
	5 - 7	20	$\pm 2,0$	5 $\pm 0,5$
	$> 7$	25	$\pm 2,5$	6 $\pm 1,0$
$> 10$	$\leq 0,8$	16	$\pm 1,5$	5 $\pm 0,5$
	0,8 - 3	16	$\pm 1,5$	5 $\pm 0,5$
	3 - 5	18	$\pm 1,5$	5 $\pm 0,5$
	5 - 7	20	$\pm 2,0$	5 $\pm 0,5$
	$> 7$	25	$\pm 2,5$	6 $\pm 1,0$
+-----+				

Franquícia lateral i amplària del galze:

+-----+			
Semiperímetre vidre (m)	Franquícia lateral (mm)	Amplària galze Gruix vidre + (2 x Franquícia lateral) (mm)	
$\leq 4$	3	Gruix vidre + 6	
$> 4$	5	Gruix vidre + 10	
+-----+			

En el cas de la col·locació amb perfils conformats de neoprè, la franquícia pot reduir-se fins a 2 mm.

Toleràncies d'execució:

- Franquícia lateral i amplària del galze:
- Vidre simple:

+-----+

Gruix vidre (mm)	Semiperímetre vidre (m)	Franquícia lateral (mm)	Amplària galze (mm)
3 - 8	≤ 4	± 0,5	± 1,0
9 - 11			± 1,5
3			± 1,0
4 - 8	> 4	± 0,5	± 1,5
9 - 11			± 2,0

Les toleràncies de la franquícia lateral són per als vidres col·locats a l'anglesa o amb llistó de vidre.

#### VIDRE TREMPAT:

El vidre ha de portar totes les manufactures necessàries per a la seva posada a l'obra i no s'admet cap manufactura posterior. Les peces metàl·liques de fixació han de portar una làmina de neoprè entre el vidre i el metall.

#### COL·LOCACIÓ AMB RIBET:

Ha de recolzar sobre falques de materials elastòmers o de fusta tractada, col·locades als extrems de la fusteria i a una distància d'1/10 de la seva llargària.

La llargària de les falques s'ha de determinar d'acord amb el tipus de material i la superfície del vidre.

El gruix de les falques ha d'estar en relació amb la franquícia lateral i perimetral.

S'ha de fer un segellat continu que garanteixi l'estanquitat a l'aigua i al pas de l'aire.

Amplària de les falques:

- Vidre simple:

Gruix vidre (mm)	Amplària falques (mm)	Toleràncies (mm)
3-4	7	± 0,5
4-5	8	± 0,5
6	9	± 0,5
8	11	± 1,0
10	13	± 1,0
9/11	14	± 1,0

#### COL·LOCACIÓ A L'ANGLESA O AMB MÀSTIC:

L'espai entre el vidre i el galze s'ha de reblir amb màstic compatible i ha de quedar enrasat en tot el seu perímetre.

#### COL·LOCACIÓ AMB PERFILS CONFORMATS DE NEOPRÈ:

El perfil conformat de neoprè ha de tenir una pressió constant en tota la seva llargària.

#### 2.- CONDICIONS DEL PROCÉS D'EXECUCIÓ

S'han de suspendre els treballs de col·locació quan la velocitat del vent superi els 50 km/h i la temperatura sigui inferior a 0°C.

La posada a l'obra no ha d'alterar les característiques de l'element.

#### 3.- UNITAT I CRITERI D'AMIDAMENT

##### ENVIDRAT:

m<sup>2</sup> de superfície amidada segons les especificacions de la DT.

S'han de considerar les respectives dimensions segons els criteris següents, cal prendre el múltiple immediat superior en cas que la dimensió no ho sigui:

##### VIDRE SENSE ARMAR DE 3/5 MM DE GRUIX:

- Tipus normals: Llargària i amplària en múltiples de 3 cm
- Tipus especials: Llargària en múltiples de 25 cm, Amplària en múltiples de 10 cm

##### VIDRE SENSE ARMAR DE 6/7 MM DE GRUIX:

- Llargària i amplària: Múltiples de 3 cm

##### VIDRE SENSE ARMAR DE 9/11 MM DE GRUIX O ARMAT DE COLOR:

- Llargària: Múltiples de 25 cm
- Amplària: Múltiples de 10 cm

##### VIDRE ARMAT INCOLOR:

- Llargària: Múltiples de 25 cm
- Amplària ≤ 90 cm: Múltiples de 15 cm. > 90 cm: Múltiples de 10 cm

##### VIDRE TREMPAT:

- Llargària i amplària: Múltiples de 3 cm
- Unitats amb superfície < 0,15 m<sup>2</sup>: 0,15 m<sup>2</sup> per unitat

#### 4.- NORMATIVA DE COMPLIMENT OBLIGATORI

##### COL·LOCACIÓ AMB LLISTÓ DE VIDRE O AMB PERFILS CONFORMATS DE NEOPRÈ:

\* UNE 85222:1985 Ventanas. Acristalamiento y métodos de montaje.open\_in\_new

##### COL·LOCACIÓ A L'ANGLESA O AMB MÀSTIC:

No hi ha normativa de compliment obligatori.

#### 5.- CONDICIONS DE CONTROL D'EXECUCIÓ I DE L'OBRA ACABADA

##### CONTROL D'EXECUCIÓ. OPERACIONS DE CONTROL:

Els punts de control més destacables són els següents:

- Inspecció visual del material abans de la seva col·locació, rebutjant les peces malmeses
- Neteja dels perfils de suport.
- Inspecció visual del procediment d'execució, d'acord a les condicions del plec i al procediment adoptat

**CONTROL DE L'OBRA ACABADA. OPERACIONS DE CONTROL:**

Els punts de control més destacables són els següents:

- Inspecció visual de la unitat acabada. Proves finals d'estanquitat

**CRITERIS DE PRESA DE MOSTRES:**

Els controls s'han de fer segons les indicacions de la DF.

**INTERPRETACIÓ DE RESULTATS I ACTUACIONS EN CAS D'INCOMPLIMENT:**

Correcció per part del contractista de les irregularitats observades.

No s'ha de permetre la continuació dels treballs fins que no estiguin solucionats els defectes d'execució

---

## **PD INSTAL·LACIONS D'EVACUACIÓ, CANALITZACIÓ I VENTILACIÓ ESTÀTICA**

### **PD17- BAIXANT I CONDUCTE DE VENTILACIÓ DE POLIPROPILE**

#### **0.- ELEMENTOS QUE CONTEMPLA EL PLIEGO**

PD17-HFRX,PD17-4741,PD17-HGY1.

#### **1.- DEFINICIÓ I CONDICIONS DE LES PARTIDES D'OBRA EXECUTADES**

Baixants i conductes de ventilació d'instal·lacions d'evacuació d'edificis amb tub de PVC o polipropilè.

L'execució de la unitat d'obra inclou les operacions següents:

- Col·locació dels tubs
- Fixació dels tubs
- Col·locació d'accessoris
- Execució d'unions necessàries

**CONDICIONS GENERALS:**

El tram muntat ha de quedar aplomat i fixat sòlidament a l'obra.

Ha de ser estanc en tot el seu recorregut.

Els tubs s'han de subjectar per mitjà d'abraçadores encastables, una de fixació sota l'embocadura i la resta de guiatge a intervals regulars.

El pes d'un tub no ha de gravitar sobre el tub inferior.

Les unions entre els tubs s'han de fer seguint les instruccions del fabricant.

El baixant no ha de tenir, en el sentit del recorregut descendent, reduccions de secció en cap punt.

Els conductes de ventilació han de tenir un diàmetre uniforme al llarg de tot el seu recorregut.

El pas a través d'elements estructurals s'ha de protegir amb un contratub de secció més gran.

La franquícia entre el tub i el contratub, i entre el tub i la valona s'ha d'ataconar amb massilla.

Els conductes han de quedar suficientment separats dels paraments per a facilitar les operacions de reparació i evitar la formació de condensacions.

Els trams vistos amb risc d'impacte han de quedar protegits adequadament.

Els baixants instal·lats mai no han de ser horitzontals o en contrapendent.

Nombre d'abraçadores per tub:  $\geq 2$

Distància entre les abraçadores:

- Baixant:  $\leq 15$  vegades el diàmetre del baixant
- Conducte de ventilació:  $\leq 150$  cm

Gruix del parament al que es subjecta el conducte:

- Baixant:  $\geq 12$  cm
- Conducte de ventilació:  $\geq 9$  cm

Pendent del conducte de ventilació terciària:  $\geq 1$  %

Toleràncies d'execució:

- Desploms verticals:  $\leq 1\%$ ,  $\leq 30$  mm

#### **2.- CONDICIONS DEL PROCÉS D'EXECUCIÓ**

Per a fer la unió dels tubs no s'han de forçar ni deformar els extrems.

No s'han de manipular ni corbar els tubs.

Els canvis direccionals i les connexions s'han de fer per mitjà de peces especials.

Tots els talls s'han de fer perpendicularment a l'eix del tub.

#### **3.- UNITAT I CRITERI D'AMIDAMENT**

m de llargària instal·lada, amidada segons les especificacions de la DT, entre els eixos dels

elements o dels punts per connectar.

Aquest criteri inclou les pèrdues de material corresponents a retalls i la repercussió de les peces especials a col·locar.

#### 4.- NORMATIVA DE COMPLIMENT OBLIGATORI

Documento Básico de Salubridad DB-HS, parte II del CTE, aprobado por el Real Decreto 314/2006.

#### 5.- CONDICIONS DE CONTROL D'EXECUCIÓ I DE L'OBRA ACABADA

##### CONTROL D'EXECUCIÓ. OPERACIONS DE CONTROL:

La instal·lació d'evacuació d'aigües residuals s'executarà segons prescripcions de projecte, legislació aplicable i a les instruccions de la DF.

##### CONTROL DE L'OBRA ACABADA. OPERACIONS DE CONTROL:

Es realitzaran les proves d'estanquitat total i parcial. Aquestes proves es realitzaran amb aigua, amb aire o amb fum i es seguiran les directrius i especificacions de cada assaig segons la normativa vigent.

Es verificarà sistema de manteniment i conservació.

##### CRITERIS DE PRESA DE MOSTRES:

S'ha de comprovar la totalitat de la instal·lació.

##### INTERPRETACIÓ DE RESULTATS I ACTUACIONS EN CAS D'INCOMPLIMENT:

Es cas de deficiències de material o execució, si es pot esmenar sense canviar materials, es procedirà a fer-ho. En cas contrari es procedirà a canviar tot el material afectat.

En cas de manca d'elements o discrepàncies amb el projecte, es procedirà a l'adequació, d'acord amb el determini la DF.

## PD INSTAL·LACIONS D'EVACUACIÓ, CANALITZACIÓ I VENTILACIÓ ESTÀTICA

### PD19- DESGUÀS D'APARELL SANITARI DE POLIPROPILÈ

#### 0.- ELEMENTOS QUE CONTEMPLA EL PLIEGO

PD19-49LM,PD19-49LO,PD19-HKYD,PD19-HDYW,PD19-HKH7.

#### 1.- DEFINICIÓ I CONDICIONS DE LES PARTIDES D'OBRA EXECUTADES

Desguassos d'aparells sanitaris amb tub de PVC o polipropilè, des de l'aparell fins al baixant, caixa sifònica o clavegueró.

L'execució de la unitat d'obra inclou les operacions següents:

- Col·locació dels tubs
- Fixació dels tubs
- Col·locació d'accessoris
- Execució d'unions necessàries

##### CARACTERÍSTIQUES GENERALS:

El ramal muntat ha de ser estanc, no ha de presentar exsudacions ni ha d'estar exposat a obstruccions.

El ramal no ha de tenir, en el sentit del recorregut descendent, reduccions de secció en cap punt.

Els trams instal·lats mai no han de ser horitzontals o en contrapendent.

Els canvis de direcció s'han de fer amb peces especials.

No han de quedar ramals enfrontats sobre una mateixa canonada col·lectiva

Quan es subjecten a paraments verticals, aquests han de tenir un gruix mínim de 9 cm.

Les subjeccions per a penjar el tub del sostre han de portar folre interior elàstic i han de ser regulables.

Els trams que vagin encastats han d'anar aïllats i no s'han de subjectar amb guix o morter.

El pas a través d'elements estructurals s'ha de fer amb contratub amb una franquícia mínima de 10 mm que s'ha d'ataconar amb massilla asfàltica o material elàstic.

##### Separació de les subjeccions:

- Per a tubs de diàmetre  $\leq 50$  cm: 70 cm
- Per a tubs de diàmetre  $> 50$  cm: 50 cm

##### Llargària del ramal:

- Ramal connectat a caixa sifònica:  $\leq 2,5$  m
- Ramal d'aparells amb sifó individual:  $\leq 4$  m
- Ramal o maniguet de connexió del inodor:  $\leq 1$  m

##### Pendent del ramal:

- Ramal connectat a caixa sifònica: 2 al 4 %
- Ramal d'aparells amb sifó individual: - Banyeres i plats de dutxa:  $\leq 10$  % - Aigüeres, safareigs, lavabos i bidets: 2,5 al 5 %

Radi interior de les curvatures:  $\geq 1,5 \times D$  tub

## 2.- CONDICIONS DEL PROCÉS D'EXECUCIÓ

El procés d'instal·lació no ha d'alterar les característiques de l'element.

## 3.- UNITAT I CRITERI D'AMIDAMENT

m de llargària amidada segons les especificacions de la DT.

## 4.- NORMATIVA DE COMPLIMENT OBLIGATORI

Documento Básico de Salubridad DB-HS, parte II del CTE, aprobado por el Real Decreto 314/2006.

---

# PD INSTAL·LACIONS D'EVACUACIÓ, CANALITZACIÓ I VENTILACIÓ ESTÀTICA

## PD4 CANALES DE HORMIGÓN

### PD40- CANAL PREFABRICADO DE HORMIGÓN PARA RIEGO, COLOCADO

#### 0.- ELEMENTOS QUE CONTEMPLA EL PLIEGO

##### PD40-PN01.

#### 1.- DEFINICIÓN Y CONDICIONES DE LAS PARTIDAS DE OBRA EJECUTADAS

Formación de canal con elementos prefabricados de hormigón.

Se han considerado los siguientes elementos:

- Canal prefabricado

La ejecución de la unidad de obra incluye las siguientes operaciones:

En canales y hastiales:

- Preparación y comprobación de la superficie de asiento
- Colocación de las piezas prefabricadas
- Relleno de las juntas con mortero de cemento

#### CONDICIONES GENERALES:

Las piezas prefabricadas quedarán colocadas según las alineaciones, pendientes y rasantes previstas en la DT.

Las superficies que deban quedar en contacto con el agua serán lisas y las juntas no tendrán rebabas.

Tolerancias de ejecución:

- Alineación:  $\pm 20$  mm
- Nivel (P = pendiente):
  - $P > 1\%$ :  $\pm 10$  mm
  - $0,5\% < P \leq 1\%$ :  $\pm 5$  mm
  - $P \leq 0,5\%$ :  $\pm 2$  mm

#### CANAL:

Las piezas quedarán centradas y alineadas dentro de la zanja.

Las piezas quedarán situadas sobre un lecho de apoyo, cuya composición y espesor cumplirán las especificaciones fijadas en la DT.

#### 2.- CONDICIONES DEL PROCESO DE EJECUCIÓN

##### CONDICIONES GENERALES:

Las piezas no se colocarán hasta que se haya comprobado que la superficie sobre la que se asentarán cumple las condiciones de calidad y forma previstas, con las tolerancias establecidas. Si en esta superficie hay defectos o irregularidades superiores a las tolerables, se corregirán antes de ejecutar la partida de obra.

Antes de bajar las piezas a la zanja, la DF las examinará, rechazando las que presenten algún defecto perjudicial.

La descarga y la manipulación de las piezas se hará de forma que no sufran golpes.

El fondo de la zanja estará limpio antes de bajar las piezas.

La colocación de las piezas prefabricadas se empezará por el punto más bajo.

#### 3.- UNIDAD Y CRITERIO DE MEDICIÓN

##### CANAL O HASTIAL:

m de longitud instalada, medida según las especificaciones de la DT, entre los ejes de los elementos o de los puntos a conectar.

#### 4.- NORMATIVA DE CUMPLIMIENTO OBLIGATORIO

\* Orden de 6 de febrero de 1976 por la que se aprueba el Pliego de Prescripciones Técnicas Generales para Obras de Carreteras y Puentes (PG-3).

Orden FOM/298/2016, de 15 de febrero, por la que se aprueba la norma 5.2-IC drenaje superficial de la Instrucción de Carreteras.



## **PD INSTAL·LACIONS D'EVACUACIÓ, CANALITZACIÓ I VENTILACIÓ ESTÀTICA**

### **PD5 DRENATGES**

#### **PD54-1 Família D54-1**

PD54-10NIZ - Bonera no sifònica d'acer inoxidable de 240 a 320 mm de costat, amb sortida horitzontal de 100 a 150 mm de diàmetre nominal, amb tapa plana o de registre de plàstic, col·locada fixacions mecàniques

#### **1.- DEFINICIÓ I CONDICIONS DE LES PARTIDES D'OBRA EXECUTADES**

Subministrament i col·locació d'elements per a la conducció i evacuació de l'aigua superficial dels paviments.

S'han considerat els tipus següents:

- Bonera col·locada amb morter
- Bonera adherida sobre làmina bituminosa en calent
- Morrió col·locat amb morter
- Bonera especial per a sistema d'evacuació sifònic

L'execució de la unitat d'obra inclou les operacions següents:

Elements col·locats amb morter:

- Replanteig
- Col·locació caixa de la bonera
- Execució de les unions amb els tubs
- Fixació de la bonera amb morter
- Col·locació de la reixa
- Retirada de l'obra de les restes d'embalatges, materials sobrants, etc

Elements adherits:

- Replanteig de l'element
- Col·locació de l'element
- Execució de les unions
- Col·locació de la reixa
- Retirada de l'obra de les restes d'embalatges, materials sobrants, etc

#### **CONDICIONS GENERALS:**

El conjunt dels elements col·locats ha de ser estanc.

#### **BONERA:**

El segellat estanc entre el impermeabilitzant i la bonera ha d'estar fet mitjançant pressió mecànica tipus brida de la tapa de la bonera sobre el cos de la mateixa. El impermeabilitzant ha de quedar protegit amb una brida de material plàstic.

La tapa i els seus accessoris han de quedar correctament col·locats i subjectats a la bonera, amb els procediments indicats pel fabricant.

En la bonera de goma termoplàstica, la làmina impermeable només ha de cavalcar sobre la plataforma de base de la bonera, i no ha de penetrar dins del tub d'aquesta.

La bonera de fosa, de poliamida o d'etilè propilè diè, ha de quedar enrasada amb el paviment.

La bonera de goma termoplàstica s'ha de fixar al baixant amb soldadura química.

Toleràncies d'execució:

- Nivell entre la bonera i el paviment: -2 mm, 0 mm

#### **MORRIÓ:**

Ha de quedar correctament col·locat i subjectat a la bonera amb els procediments indicats pel fabricant.

#### **2.- CONDICIONS DEL PROCÉS D'EXECUCIÓ**

#### **CONDICIONS GENERALS:**

No s'ha de treballar amb pluja intensa, neu o vent superior a 50 km/h. En aquests supòsits, s'ha d'assegurar l'estabilitat de l'equip.

Si l'alçada de caiguda es superior a 2 m s'ha de treballar amb cinturó de seguretat.

#### **ELEMENTS DE GOMA TERMOPLÀSTICA:**

S'ha de treballar a una temperatura superior a - 5°C i sense pluja.

La bonera s'ha de soldar sobre un reforç de làmina bituminosa, que ha d'estar adherida a la solera, escalfant-la prèviament en la zona corresponent al perímetre de la bonera, i fixant-la a pressió sobre la làmina.

#### **ELEMENT COL·LOCAT AMB MORTER:**

S'ha de treballar a una temperatura ambient que oscil·li entre els 5°C i els 40°C.

El morter ha de formar una mescla homogènia que s'ha d'utilitzar abans d'iniciar l'adormiment.

S'ha d'aplicar sobre superfícies netes.

Si el suport és absorbent s'ha d'humitejar abans d'estendre el morter.

#### **3.- UNITAT I CRITERI D'AMIDAMENT**

Unitat de quantitat realment col·locada a l'obra d'acord amb les especificacions de la DT.

#### **4.- NORMATIVA DE COMPLIMENT OBLIGATORI**

#### **BONERA:**

Documento Básico de Salubridad DB-HS, parte II del CTE, aprobado por el Real Decreto 314/2006.

**MORRIÓ:**

No hi ha normativa de compliment obligatori.

---

**PD INSTAL·LACIONS D'EVACUACIÓ, CANALITZACIÓ I VENTILACIÓ ESTÀTICA**

**PD5 DRENATGES**

**PD57- Família D57-**

PD57-Y001 - Canal d'acer inoxidable de tipus per a dutxa amb pendent Basic de Cainox 490\_090 WT75 + WT75 (sifó) + Reixa Llisa o equivalent , sortida lliure, horitzontal, d'1,5 mm de gruix, de 100 a 200 mm d'amplària, de 30 a 100 mm d'alçària, per a una càrrega classe K 3, col·locada

**1.- DEFINICIÓ I CONDICIONS DE LES PARTIDES D'OBRA EXECUTADES**

Execució de canal d'acer per a drenatges lineals en plataforma de formigó o paviment existent. Materials considerats:

- Canal d'acer galvanitzat o inoxidable amb reixa de fosa dúctil o acer galvanitzat.
- Elements de fixació i ancoratge.
- Morter o formigó per al reblert i l'ancoratge lateral.

En actuacions de reparació s'han considerat els graus de dificultat següents:

- Grau de dificultat associat a la mobilitat en l'actuació:
  - Sense dificultat: actuacions en què l'entorn permet treballar amb normalitat.
  - Amb dificultat: actuacions en entorns amb trànsit intens, espai reduït, presència de guals particulars o necessitat de mantenir el pas de vianants.
- Grau de dificultat associat a l'àmbit de l'actuació:
  - En vorera, calçada o plataforma única amb amplada reduïda.
- Grau de dificultat associat a la presència d'elements externs:
  - Sense afectació: quan no hi ha serveis ni mobiliari urbà de grans dimensions.
  - Amb afectació: quan existeixen serveis soterrats (aigua, electricitat, telecomunicacions) o elements urbans (marquesines, aparcaments de bicicletes, etc.) que interfereixen en les tasques.

Operacions incloses en l'execució:

- Replanteig i comprovació de la superfície de col·locació.
- Obertura i preparació de la rasa o allotjament.
- Col·locació i alineació del canal d'acer.
- Connexió amb la xarxa de desguàs.
- Reblert lateral amb morter o formigó.
- Col·locació i fixació de la reixa.
- Neteja final de l'element.

Condicions generals:

- El canal ha de quedar alineat, a nivell i ben ancorat al formigó de base.
- El coronament de la reixa ha de quedar enrasat amb el paviment adjacent, sense sobresortir ni quedar per sota.
- El punt de connexió amb la xarxa de desguàs ha de quedar preparat i lliure d'obstruccions.
- Les superfícies interiors han de quedar netes de morter o formigó sobrant.

Toleràncies d'execució:

- Desviació en alineació:  $\pm 5$  mm cada 3 m lineals.
- Nivell del coronament:  $\pm 3$  mm respecte al paviment adjacent.
- Ample interior del canal:  $\pm 3$  mm.

Canal d'acer:

- L'acer ha d'estar galvanitzat en calent o inoxidable segons projecte, sense defectes visibles, porositats ni zones oxidades.
- Les juntes entre canals han de quedar perfectament ajustades i segellades.
- Les reixes han d'encaixar correctament, permetent l'aixecament per a neteja i manteniment, però evitant moviments laterals.

**2.- CONDICIONS DEL PROCÉS D'EXECUCIÓ**

Condicions generals:

- Els treballs s'han de fer amb temperatura ambient entre 5 °C i 40 °C, sense pluja intensa.
- Els canals s'han de col·locar sobre base de formigó fresc o solera prèviament preparada i anivellada.
- Els reblerts laterals s'han de compactar adequadament per evitar moviments del canal.

Canal d'acer galvanitzat:

- No s'han de danyar les capes de galvanitzat durant la manipulació.
- En cas de talls o retocs, les zones s'han de protegir amb pintura anticorrosiva homologada.

Canal d'acer inoxidable:

- 
- Manipular amb eines adequades per no danyar el material.
  - Mantenir-lo lliure de restes de ciment o morter que puguin provocar taques de corrosió superficial.
- 3.- UNITAT I CRITERI D'AMIDAMENT
- Canals d'acer per a drenatges:
- Es mesuren en metres lineals (m) de canal instal·lat, segons les especificacions i plànols de la Direcció Tècnica.
- 4.- NORMATIVA DE COMPLIMENT OBLIGATORI
- Orden de 6 de febrero de 1976 por la que se aprueba el Pliego de Prescripciones Técnicas Generales para Obras de Carreteras y Puentes (PG-3).
  - Orden FOM/1382/2002, de 16 de mayo, relativa a explanaciones, drenajes y cimentaciones (PG-3).
  - Orden FOM/298/2016, de 15 de febrero, por la que se aprueba la norma 5.2-IC Drenaje superficial de la Instrucción de Carreteras.
  - Real Decreto 470/2021, de 29 de junio, por el que se aprueba el Código Estructural.
  - Normes UNE-EN 1433 (canals de drenatge per a zones de trànsit de vianants i vehicles).
- 

## **PD INSTAL·LACIONS D'EVACUACIÓ, CANALITZACIÓ I VENTILACIÓ ESTÀTICA**

### **PD5 DRENATGES**

#### **PD5J- DRENATGE AMB LÀMINES DE DRENATGE, COL·LOCAT**

##### **0.- ELEMENTOS QUE CONTEMPLA EL PLIEGO**

PD5J-PN05,PD5J-PN01.

##### **1.- DEFINICIÓ I CONDICIONS DE LES PARTIDES D'OBRA EXECUTADES**

Col·locació de làmina amb relleu de forma que un cop fixada o recolzada en l'element, formi canals per on pugui circular l'aigua.

S'han considerat els tipus de col·locació següents:

- Col·locada amb fixacions mecàniques
- Sense adherir

L'execució de la unitat d'obra inclou les operacions següents:

Làmina col·locada no adherida:

- Neteja i preparació del suport
- Col·locació de la làmina
- Resolució dels elements singulars (angles, junts, acords, etc.)

Col·locació amb fixacions mecàniques:

- Comprovació de la superfície de recolzament
- Col·locació de la làmina
- Col·locació de les fixacions
- Resolució dels elements singulars (angles, junts, acords, etc.)

##### **CONDICIONS GENERALS:**

El conjunt de la membrana ha de cobrir tota la superfície per impermeabilitzar.

Ha de tenir un aspecte superficial pla i regular, amb un mínim d'imperfeccions (bonys, arrugues, etc.).

Les làmines han de cavalcar entre elles i protegir el sentit del recorregut de l'aigua.

Els acords de la membrana amb els paraments verticals han de ser aixamfranats o corbats.

L'extrem de la làmina ha de quedar encastat dins d'una rasa o fixat al parament amb un perfil de remat, cal complir l'especificat en l'apartat 2.1.3.1 del DB HS1. En ambdós casos aquesta unió ha de quedar segellada.

La cara amb nòduls ha de quedar en contacte amb la superfície a impermeabilitzar i l'altra cara ha de quedar en contacte amb l'origen de l'humitat (terreny).

Ha de ser imputrescible i compatible amb els materials amb què hagi d'estar en contacte.

Cavalcaments:  $\geq 20$  cm

Toleràncies d'execució:

- Cavalcaments:  $\pm 5$  mm
- Planor:  $\pm 50$  mm/m

##### **COL·LOCACIÓ AMB FIXACIONS MECÀNIQUES:**

Les fixacions han de ser estanques i han de quedar distribuïdes uniformement.

En el cas d'impermeabilització de paraments, la làmina ha de quedar fixada per la part superior i en tota la superfície.

Nombre de fixacions: 2/m2

**2.- CONDICIONS DEL PROCÉS D'EXECUCIÓ**

El suport ha de ser net, sense irregularitats que puguin perforar la làmina.

Les làmines col·locades s'han de protegir del pas de les persones, equips o materials.

Les fixacions s'han de fer a una temperatura ambient màxima de 20°C, intentant no transmetre tensions a la membrana.

**3.- UNITAT I CRITERI D'AMIDAMENT**

m2 de superfície amidada segons les especificacions de la DT.

Aquests criteris inclouen les pèrdues de material corresponents a retalls i cavalcaments.

**4.- NORMATIVA DE COMPLIMENT OBLIGATORI**

Documento Básico de Salubridad DB-HS, parte II del CTE, aprobado por el Real Decreto 314/2006.

---

**PD INSTAL·LACIONS D'EVACUACIÓ, CANALITZACIÓ I VENTILACIÓ ESTÀTICA**

**PD5 DRENATGES**

**PD5L- DRENATGE AMB TUB DE PEAD**

**0.- ELEMENTOS QUE CONTEMPLA EL PLIEGO**

PD5L-6QAX,PD5L-6QAS,PD5L-6QBI.

**1.- DEFINICIÓ I CONDICIONS DE LES PARTIDES D'OBRA EXECUTADES**

Formació de drenatge amb tub ranurat de materials plàstics.

S'han considerat els tipus de col·locació següents:

- Col·locació del tub sense incloure el reblert de material filtrant

- Col·locació del tub inclòs el reblert de material filtrant

L'execució de la unitat d'obra inclou les operacions següents:

Inclòs el reblert de material filtrant:

- Comprovació del llit de recolzament

- Col·locació i unió dels tubs

- Reblert de la rasa amb material filtrant

Sense incloure el reblert de material filtrant:

- Comprovació de la superfície de recolzament

- Col·locació dels tubs

**CONDICIONS GENERALS:**

Els tubs han de quedar ben assentats sobre un llit de material filtrant de granulometria adequada a les característiques del terreny i del tub.

Hi ha d'haver punts fixos de referència exteriors a la zona de treball, als quals s'hi han de referir totes les lectures topogràfiques.

Els tubs col·locats han d'estar alineats i a la rasant prevista. Han de tenir el pendent definit al projecte per a cada tram i seguir les alineacions indicades en la DT.

Els tubs han de penetrar dins dels pericons i dels pous de registre.

El drenatge acabat ha de funcionar correctament.

El pas d'aigua ha de ser el correcte en els pous de registre aigües avall.

Fletxa màxima dels tubs rectes:  $\leq 1$  cm/m

Pendent:  $\geq 0,5\%$

Amplària de la rasa: Diàmetre nominal + 45 cm

Penetració de tubs en pericons i pous:  $\geq 1$  cm

Toleràncies d'execució:

- Pendent  $\leq 4\%$ :  $\pm 0,25\%$

- Pendent  $> 4\%$ :  $\pm 0,50\%$

- Rasants:  $\pm 20$  mm

**INCLÒS EL REBLERT DE MATERIAL FILTRANT:**

El drenatge ha d'estar recobert per un reblert de 50 cm de material filtrant.

El grau de compactació del reblert de la rasa no ha de ser inferior al del material circumdant.

Cavalcaments de les làmines de polipropilè:  $\geq 30$  cm

Gruix màxim de les tongades de material filtrant: 30 cm

Toleràncies d'execució:

- Planor de les capes de material filtrant:  $\pm 20$  mm/m

- Nivells de les capes de material filtrant:  $\pm 30$  mm

---

## 2.- CONDICIONS DEL PROCÉS D'EXECUCIÓ

### CONDICIONS GENERALS:

El muntatge del tub haurà de realitzar-lo personal experimentat, que, a la vegada, vigilarà el posterior replè de la rasa, en especial la compactació directament als tubs.

L'aportació de terres per a correcció de nivells ha de ser mínima, de les mateixes existents i d'igual compacitat. S'eliminaran els materials inestables, turba o argila tova de la base per al rebliment. S'ha de preveure un sistema de desguàs per tal d'evitar acumulació d'aigua dins l'excavació.

No s'ha d'iniciar la manipulació ni la col·locació dels tubs sense l'autorització prèvia de la DF. Abans de baixar els tubs a la rasa s'han d'examinar aquests i apartar els que estiguin deteriorats. No han de transcórrer més de 8 dies entre l'execució de la rasa i la col·locació dels tubs.

La col·locació dels tubs s'ha de començar pel punt més baix quan la rasa.

Els treballs s'han de realitzar amb la rasa i els tubs lliures d'aigua i de terres engrunades.

En cas d'interrompre's la col·locació dels tubs s'ha d'evitar la seva obstrucció i s'ha d'assegurar el seu desguàs. Quan es reprenguin els treballs s'ha de comprovar que no s'hagi introduït cap cos estrany a l'interior dels tubs.

### INCLÒS EL REBLERT DE MATERIAL FILTRANT:

No s'ha d'iniciar el reblert de la rasa sense l'autorització expressa de la DF.

Per sobre del tub, fins l'alçada especificada a la DT, o indicada per la DF (mínim 25 cm), s'ha de col·locar un rebliment de grava D 20-40, embolicat amb un filtre geotèxtil 100-150 g/m<sup>2</sup>.

No s'han de col·locar més de 100 m de tub sense procedir a la col·locació del geotèxtil i al rebliment amb material filtrant.

El geotèxtil ha de tenir un aspecte superficial pla i regular. Ha de ser imputrescible i compatible amb els materials amb què hagi d'estar en contacte. Les làmines del geotèxtil no han de cavalcar entre elles, i un cop col·locades s'han de protegir del pas de persones, equips o materials.

La composició granulomètrica de la grava ha de complir les condicions de filtratge fixades per la DF, en funció dels terrenys adjacents i del sistema previst d'evacuació d'aigua.

S'ha d'evitar l'exposició prolongada del material filtrant a la intempèrie.

Els treballs s'han de fer de manera que s'eviti la contaminació de la grava amb materials estranys.

Una vegada col·locats els tubs, el reblert de la rasa s'ha de compactar per tongades successives amb un grau de compactació  $\geq 75\%$  del P.N.

La geometria del replè ha de ser la indicada a la DT.

El material de cada tongada ha de tenir les mateixes característiques, i el gruix ha de ser uniforme.

Les tongades tindran una superfície convexa, amb pendent transversal compresa entre el 2% i 5%.

No s'ha d'estendre'n cap fins que la inferior compleixi les condicions exigides. En cap cas el grau de compactació de cada tongada ha de ser inferior al més alt que tinguin els sòls adjacents, en el mateix nivell. Les tongades de cada costat del tub s'han d'estendre de forma simètrica.

Al final de la compactació, ha de donar-se unes passades sense aplicar-hi vibració.

S'han de suspendre els treballs quan la temperatura ambient sigui inferior a 0°C.

El procediment utilitzat per a terraplenar rases i consolidar reblerts no ha de produir moviments dels tubs.

### 3.- UNITAT I CRITERI D'AMIDAMENT

m de llargària amidada segons les especificacions de la DT.

### INCLÒS EL REBLERT DE MATERIAL FILTRANT:

Aquest criteri no inclou la preparació de la superfície d'assentament ni l'execució del llit de material filtrant.

### SENSE INCLOURE EL REBLERT DE MATERIAL FILTRANT:

Aquest criteri no inclou la preparació de la superfície d'assentament, ni el reblert de la rasa amb material filtrant.

### 4.- NORMATIVA DE COMPLIMENT OBLIGATORI

Orden de 6 de febrero de 1976 por la que se aprueba el Pliego de Prescripciones Técnicas Generales para Obras de Carreteras y Puentes (PG-3).

Orden FOM/1382/2002 de 16 de mayo, por la que se actualizan determinados artículos del pliego de prescripciones técnicas generales para obras de carreteras y puentes relativos a la construcción de explanaciones, drenajes y cimentaciones (PG-3).

Orden FOM/298/2016, de 15 de febrero, por la que se aprueba la norma 5.2-IC drenaje superficial de la Instrucción de Carreteras.

Orden de 15 de septiembre de 1986 por la que se aprueba el Pliego de Prescripciones Técnicas Generales de Tuberías de Saneamiento de Poblaciones.

### 5.- CONDICIONS DE CONTROL D'EXECUCIÓ I DE L'OBRA ACABADA

#### CONTROL D'EXECUCIÓ. OPERACIONS DE CONTROL:

Els punts de control més destacables són els següents:

- Inspecció visual de la base sobre la que s'assentaran els tubs i comprovació de les toleràncies d'execució, en especial en referència a les pendents.

- Inspecció visual de les peces abans de la seva col·locació, rebutjant les que presentin defectes.

- Control visual de les alineacions dels tubs col·locats i dels elements singulars, com ara unions amb pous i arquetes.

- Control d'execució del reblert filtrant (veure àmbit de control 0537)

#### CONTROL D'EXECUCIÓ. CRITERIS DE PRESA DE MOSTRES:

Els controls s'han de realitzar segons les instruccions de la DF.

CONTROL D'EXECUCIÓ. INTERPRETACIÓ DE RESULTATS I ACTUACIONS EN CAS D'INCOMPLIMENT:

Correcció de les irregularitats observades a càrrec del contractista.

CONTROL DE L'OBRA ACABADA. OPERACIONS DE CONTROL:

Els punts de control més destacables són els següents:

- Un cop finalitzada l'obra i abans de la recepció provisional, es comprovarà el bon funcionament de la xarxa abocant aigua en els pous de registre de capçalera o, mitjançant les cambres de descàrrega si existissin, verificant el pas correcte d'aigua en els pous de registre aigües avall.

CONTROL DE L'OBRA ACABADA. CRITERIS DE PRESA DE MOSTRES:

Es seguiran les instruccions de la DF en la realització dels controls previstos, i a més, el contractista subministrarà el personal i els materials necessaris per a aquesta prova.

CONTROL DE L'OBRA ACABADA. INTERPRETACIÓ DE RESULTATS I ACTUACIONS EN CAS D'INCOMPLIMENT:

Correcció de les irregularitats observades a càrrec del contractista.

---

## **PD INSTAL·LACIONS D'EVACUACIÓ, CANALITZACIÓ I VENTILACIÓ ESTÀTICA**

### **PD5 DRENATGES**

#### **PD5S- RASA DE DRENATGE DEL TERRENY**

##### **0.- ELEMENTOS QUE CONTEMPLA EL PLIEGO**

###### **PD5S-PN08.**

###### **1.- DEFINICIÓ I CONDICIONS DE LES PARTIDES D'OBRA EXECUTADES**

Conjunt d'operacions per obrir rases i pous de fonaments, o de pas d'instal·lacions, realitzades amb mitjans mecànics o manuals, de forma contínua o realitzades per dames.

En actuacions de reparació, s'han considerat els graus de dificultat següents:

- Grau de dificultat associat a la mobilitat en l'actuació: - Sense dificultat de mobilitat: actuacions en què hi ha una interferència pròpia de l'entorn on es desenvolupen. - Amb dificultat de mobilitat: actuacions en entorns amb dificultat de mobilitat i/o amb el material aplegat lluny de la zona de treball: - Actuacions amb dificultat d'accessibilitat, per la poca mobilitat de la maquinària, per l'elevada presència de guals particulars i passos de vianants, per la impossibilitat d'ubicar una plataforma de treball lateral, per la impossibilitat d'ocupació de la calçada per fer l'aplec de materials que impliqui fer l'actuació per fases per tal de mantenir el pas de vianants i/o per estar en una zona amb tràfic rodat important - Actuacions en les què els materials estan aplegats lluny de la zona de treball per manca d'espai en la proximitat d'on s'executen les tasques.

- Grau de dificultat associat a l'àmbit de l'actuació en funció de l'amplària de la vorera, calçada o plataforma única

- Grau de dificultat associat a la presència d'elements externs a l'actuació: - Sense afectació per serveis o elements de mobiliari urbà: actuacions sense serveis (canalitzacions d'aigua, semàfors, enllumenat, etc.) ni elements urbans de grans dimensions (marquesines, mòduls d'aparcament de bicicletes, etc.) que interfereixin (o que puguin interferir) en les tasques - Amb afectació per serveis o elements de mobiliari urbà: actuacions amb serveis (canalitzacions d'aigua, semàfors, enllumenat, etc.) o elements urbans de grans dimensions (marquesines, mòduls d'aparcament de bicicletes, etc) que interfereixen en les tasques.

- Grau de dificultat associat a l'abast de l'actuació

L'execució de la unitat d'obra inclou les operacions següents:

- Preparació de la zona de treball

- Situació dels punts topogràfics exteriors a l'excavació

- Replanteig de la zona a excavar i determinació de l'ordre d'execució de les dames si és el cas

- Excavació de les terres

- Càrrega de les terres sobre camió, contenidor, o formació de cavallons a la vora de la rasa, segons indiqui la partida d'obra

- Reblert i compactació de les terres en cas necessari

CONDICIONS GENERALS:

Es considera terreny fluix, el capaç de ser foradat amb pala, que té un assaig SPT < 20.

Es considera terreny compacte, el capaç de ser foradat amb pic (no amb pala), que té un assaig SPT entre 20 i 50.

Es considera terreny de trànsit, el capaç de ser foradat amb màquina o escarificadora (no amb pic), que té un assaig SPT > 50 sense rebot.

Es considera terreny no classificat, des del capaç de ser foradat amb pala, que té un assaig SPT < 20, fins al capaç de ser foradat amb màquina o escarificadora (no amb pic), que té un assaig SPT > 50 sense rebot.

Es considera roca la que pot ser foradada amb compressor (no amb màquina), que té un rebot a l'assaig SPT.

L'element excavat ha de tenir la forma i les dimensions especificades en la DT, o en el seu defecte, les que determini la DF.

El fons de l'excavació ha de quedar anivellat.

El fons de l'excavació no ha de tenir material engrunat o flux i les esquerdes i els forats han de quedar reblerts.

Els talussos perimetrals han de ser els fixats per la DF.

Els talussos han de tenir el pendent especificat a la DT.

La qualitat de terreny del fons de l'excavació requereix l'aprovació explícita de la DF.

Toleràncies d'execució:

- Dimensions:  $\pm 5\%$ ,  $\pm 50$  mm
- Planor:  $\pm 40$  mm/m
- Replanteig:  $< 0,25\%$ ,  $\pm 100$  mm
- Nivells:  $\pm 50$  mm
- Aplomat o talús de les cares laterals:  $\pm 2^\circ$

## 2.- CONDICIONS DEL PROCÉS D'EXECUCIÓ

### CONDICIONS GENERALS:

No s'ha de treballar amb pluja, neu o vent superior als 60 km/h.

S'han de protegir els elements de servei públic que puguin resultar afectats per les obres.

S'han d'eliminar els elements que puguin entorpir els treballs d'execució de la partida.

S'ha de seguir l'ordre dels treballs previst per la DF.

Abans de començar els treballs, es farà un replanteig previ que ha de ser aprovat per la DF.

Hi ha d'haver punts fixos de referència exteriors a la zona de treball, als quals s'hi han de referir totes les lectures topogràfiques.

Si cal fer rampes per accedir a la zona de treball, han de tenir les característiques següents:

- Amplària:  $\geq 4,5$  m
- Pendent: - Trams rectes:  $\leq 12\%$  - Corbes:  $\leq 8\%$  - Trams abans de sortir a la via de llargària  $\geq 6$  m:  $\leq 6\%$
- El talús ha de ser fixat per la DF.

La finalització de l'excavació de pous o rases per a fonaments o de lloses de fonamentació, s'ha de fer just abans de la col·locació del formigó de neteja, per mantenir la qualitat del sol.

Si això no fos possible, es deixarà una capa de 10 a 15 cm sense excavar fins al moment que es pugui formigonar la capa de neteja.

Cal extreure les roques suspeses, les terres i els materials amb perill de desprendiment.

Cal extreure del fons de l'excavació qualsevol element susceptible de formar un punt de resistència local diferent de la resta, com ara roques, restes de fonaments, bosses de material tou, etc, i rebaixar el fons de l'excavació per tal que la sabata tingui un recolzament homogeni.

No s'han d'acumular terres o materials a la vora de l'excavació.

No s'ha de treballar simultàniament en zones superposades.

S'ha d'estrebar sempre que consti al projecte i quan ho determini la DF. L'estrebada ha de complir les especificacions fixades al seu plec de condicions.

S'han d'estrebar els terrenys engrunats i quan, en fondàries superiors a 1,30 m, es doni algun dels casos següents:

- S'hagi de treballar a dins
- Es treballi en una zona immediata que pugui resultar afectada per una possible esllavissada
- Hagi de quedar oberta en acabar la jornada de treball

També sempre que, per altres causes (càrregues veïnes, etc.) ho determini la DF.

S'ha de preveure un sistema de desguàs per tal d'evitar acumulació d'aigua dins l'excavació.

S'ha d'impedir l'entrada d'aigües superficials.

Si apareix aigua en l'excavació s'han de prendre les mesures necessàries per esgotar-la.

Els esgotaments s'han de fer sense comprometre l'estabilitat dels talussos i les obres veïnes, i s'han de mantenir mentre durin els treballs de fonamentació. Caldrà verificar en terrenys argilosos, si cal fer un sanejament del fons de l'excavació.

Els treballs s'han de fer de manera que molestin el mínim als possibles afectats.

En cas d'imprevistos (terrenys inundats, olors de gas, restes de construccions, etc.) s'han de suspendre els treballs i avisar la DF.

No s'ha de rebutjar cap material obtingut de l'excavació sense l'autorització expressa de la DF.

S'ha d'evitar la formació de pols, pel que cal regar les parts que s'hagin de carregar.

L'operació de càrrega s'ha de fer amb les precaucions necessàries per a aconseguir unes condicions de seguretat suficients.

S'ha de complir la normativa vigent en matèria mediambiental, de seguretat i salut i d'emmagatzematge i transport de productes de construcció.

Les terres s'han de treure de dalt a baix sense soscavar-les.

L'aportació de terres per a correcció de nivells ha de ser la mínima possible, de les mateixes existents i de compacitat igual.

S'ha de tenir en compte el sentit d'estratificació de les roques.

S'han de mantenir els dispositius de desguàs necessaris, per tal de captar i reconduir els corrents d'aigua interns, en els talussos.

### 3.- UNITAT I CRITERI D'AMIDAMENT

m3 de volum excavat segons les especificacions de la DT, amidat com a diferència entre els perfils transversals del terreny aixecats abans de començar les obres i els perfils teòrics assenyalats als plànols, amb les modificacions aprovades per la DF.

No s'ha d'abonar l'excés d'excavació que s'hagi produït sense l'autorització de la DF, ni la càrrega i el transport del material ni els treballs que calguin per a reomplir-lo.

Inclou la càrrega, allisada de talussos, esgotaments per pluja o inundació i quantes operacions faci falta per a una correcta execució de les obres.

També estan inclosos en el preu el manteniment dels camins de comunicació entre el desmunt i les zones on han d'anar les terres, la seva creació, i la seva eliminació, si s'escau.

Tan sols s'han d'abonar els esllavissaments no provocats, sempre que s'hagin observat totes les prescripcions relatives a excavacions, entibacions i voladures.

### 4.- NORMATIVA DE COMPLIMENT OBLIGATORI

OBRES D'EDIFICACIÓ:

Documento Básico de Seguridad estructural de cimientos DB-SE-C, parte II del CTE, aprobado por el Real Decreto 314/2006.

## PD INSTAL·LACIONS D'EVACUACIÓ, CANALITZACIÓ I VENTILACIÓ ESTÀTICA

### PD77- CLAVEGUERÓ AMB TUB DE POLIPROPILÈ, SOTERRAT

#### 0.- ELEMENTOS QUE CONTEMPLA EL PLIEGO

PD77-WCE4,PD77-WCE5,PD77-79HW,PD77-WCE9.

#### 1.- DEFINICIÓ I CONDICIONS DE LES PARTIDES D'OBRA EXECUTADES

Formació de clavegueró amb tub de polipropilè.

S'han considerat les col·locacions següents:

- Penjat del sostre
- En rasa, sobre llit d'assentament de sorra
- En rasa, sobre llit d'assentament de sorra i amb reblert de sorra
- En rasa, sobre solera de formigó i llit d'assentament de sorra
- En rasa, sobre solera de formigó, llit d'assentament de sorra i amb reblert de sorra

L'execució de la unitat d'obra inclou les operacions següents:

Penjat del sostre:

- Col·locació de les abraçadores de subjecció del tub
- Col·locació i unió dels tubs
- Col·locació de les peces necessàries en els punts singulars (per a canvis de direcció, connexions, etc.)

- Realització de proves sobre la canonada instal·lada

En rasa:

- Execució de la solera de formigó, en el seu cas
- Preparació del llit amb sorra compactada
- Col·locació dels tubs
- Segellat dels tubs
- Realització de proves sobre la canonada instal·lada
- Rebliment amb sorra fins a la cota indicada a la partida d'obra, en el seu cas

#### CONDICIONS GENERALS:

El tub ha de seguir les alineacions indicades a la DT. Ha de quedar a la rasant prevista i amb el pendent definit per a cada tram.

El junt entre els tubs és correcte si els diàmetres interiors queden alineats. S'accepta un ressalt  $\leq 3$  mm.

Els junts han de ser estancs a la pressió de prova, han de resistir els esforços mecànics i no han de produir alteracions apreciables en el règim hidràulic de la canonada.

El pas a través d'elements estructurals s'ha de protegir amb un contratub de secció més gran.

La franquícia entre el tub i el contratub s'ha d'ataconar amb massilla.

Les unions entre els tubs han d'estar fetes amb els procediments i materials aprovats pel fabricant.

El clavegueró no ha de tenir, en el sentit del recorregut descendent, reduccions de secció en cap



punt.

Ha de ser estanc a l'aigua a una pressió  $\geq 0,3$  bar i  $\leq 1$  bar

Ha de ser estanc a l'aire a una pressió  $\geq 0,5$  bar i  $\leq 1$  bar

Ha de ser estanc al fum a una pressió de gasos de 250 Pa

COL·LOCACIÓ AL FONS DE LA RASA:

Han de quedar centrats i alineats dins de la rasa.

Els tubs han de quedar recolzats en tota la seva llargària sobre un llit de material granular o terra lliure de pedres.

El llit de sorra ha de quedar pla, anivellat i a la fondària prevista a la DT.

La canonada ha de quedar protegida dels efectes de les càrregues exteriors, del trànsit (en el seu cas), inundacions de la rasa i de les variacions tèrmiques.

En cas de coincidència de canonades d'aigua potable i de sanejament, les d'aigua potable han de passar per un pla superior a les de sanejament i han d'anar separades tangencialment 100 cm.

Un cop instal·lada la canonada, i abans del reblert de la rasa, han de quedar fetes satisfactòriament les proves de pressió interior i d'estanquitat en els trams que especifiqui la DF.

Pendent:  $\geq 2\%$

Distància de la generatriu superior del tub a la superfície en zones de trànsit rodat:  $\geq 80$  cm

Amplària de la rasa:  $\geq$  diàmetre exterior + 500 mm i  $\geq 0,60$  m

Gruix llit d'assentament de sorra:  $\geq 10 + \text{diàmetre exterior} / 10$  cm

SOBRE SOLERA DE FORMIGÓ:

La solera ha de quedar plana, anivellada i a la fondària prevista a la DT.

El formigó ha de ser uniforme i continu. No ha de tenir esquerdes o defectes de formigonament com disgregacions o buits a la massa.

Gruix solera de formigó: 15 cm

REBLERT AMB SORRA:

El material s'ha d'estendre per tongades successives sensiblement paral·leles a la rasant final.

El gruix de la tongada ha de ser uniforme i ha de permetre la compactació prevista d'acord amb els mitjans que s'utilitzin.

El material que s'utilitzi ha de complir les especificacions fixades en el plec de condicions corresponent.

La sorra ha de ser neta, lliure de pedres i d'altres materials estranys.

Gruix tongades rebliment: 10 cm

Rebliment amb sorra: fins 30 cm per sobre del nivell superior del tub

## 2.- CONDICIONS DEL PROCÉS D'EXECUCIÓ

CONDICIONS GENERALS:

La descàrrega i manipulació dels elements s'ha de fer de forma que no rebin cops.

Durant el procés de col·locació no s'han de produir desperfectes en la superfície del tub.

En cas d'interrompre's la col·locació dels tubs s'ha d'evitar la seva obstrucció i s'ha d'assegurar el seu desguàs. Quan es reprenguin els treballs s'ha de comprovar que no s'hagi introduït cap cos estrany a l'interior dels tubs.

Per a fer la unió dels tubs no s'han de forçar ni deformar els extrems.

La unió entre els tubs i altres elements d'obra s'ha de fer garantint la no transmissió de càrregues, la impermeabilitat i l'adherència amb les parets.

Si es produeixen fuites apreciables durant la prova d'estanquitat, el contractista ha de corregir els defectes i procedir de nou a fer la prova.

COL·LOCACIÓ AL FONS DE LA RASA:

Abans de baixar els elements a la rasa la DF ha d'examinar-los, rebutjant els que presentin algun defecte.

Abans de la col·locació dels elements cal comprovar que la rasant, l'amplària, la fondària i el nivell freàtic de la rasa corresponen als especificats en la DT. En cas contrari cal avisar la DF.

El fons de la rasa ha d'estar net abans de baixar els elements.

Els tubs i rases s'han de mantenir lliures d'aigua, per això és de bona pràctica muntar els tubs en sentit ascendent, assegurant el desguàs dels punts baixos.

Els tubs s'han de calçar i recolzar per a impedir el seu moviment.

Col·locats els elements al fons de la rasa, s'ha de comprovar que el seu interior és lliure d'elements que puguin impedir el seu assentament o funcionament correctes (terres, pedres, eines de treball, etc.).

No s'han de muntar trams de més de 100 m de llarg sense fer un reblert parcial de la rasa deixant els junts descoberts. Aquest reblert ha de complir les especificacions tècniques del reblert de la rasa.

Un cop situada la canonada a la rasa, parcialment reblerta excepte a les unions, s'han de fer les proves de pressió interior i d'estanquitat segons la normativa vigent.

SOBRE SOLERA DE FORMIGÓ:

La temperatura ambient per a formigonar ha d'estar entre  $5^{\circ}\text{C}$  i  $40^{\circ}\text{C}$ .

El formigó s'ha de posar a l'obra abans que s'iniciï el seu adormiment. L'abocada s'ha de fer de manera que no es produeixin disgregacions. S'ha de compactar.

Sobre la solera de formigó, quan tingui la resistència adequada, s'ha de col·locar el llit de material granular.

REBLERT AMB SORRA:

S'han de suspendre els treballs en cas de pluja o quan la temperatura exterior sigui inferior a 0° C.

Després de pluges no s'ha d'estendre una altra tongada fins que l'última no s'hagi eixugat. Els treballs s'han de fer de manera que s'eviti la contaminació de la sorra amb materials estranys. No s'han de barrejar diferents tipus de materials.

S'ha d'evitar l'exposició prolongada del material a la intempèrie.

No es pot procedir al reblert de les rases sense l'autorització expressa de la DF.

### 3.- UNITAT I CRITERI D'AMIDAMENT

m de llargària instal·lada, amidada segons les especificacions de la DT, entre els eixos dels elements o dels punts per connectar.

Aquest criteri inclou les pèrdues de material corresponents a retalls i la repercussió de les peces especials a col·locar.

### 4.- NORMATIVA DE COMPLIMENT OBLIGATORI

Documento Básico de Salubridad DB-HS, parte II del CTE, aprobado por el Real Decreto 314/2006. SOBRE SOLERA DE FORMIGÓ:

Real Decreto 470/2021, de 29 de junio, por el que se aprueba el Código Estructural.

### 5.- CONDICIONS DE CONTROL D'EXECUCIÓ I DE L'OBRA ACABADA

#### CONTROL D'EXECUCIÓ. OPERACIONS DE CONTROL:

La instal·lació d'evacuació d'aigües residuals s'executarà segons prescripcions de projecte, legislació aplicable i a les instruccions de la DF.

#### CONTROL DE L'OBRA ACABADA. OPERACIONS DE CONTROL:

Es realitzaran les proves d'estanquitat total i parcial. Aquestes proves es realitzaran amb aigua, amb aire o amb fum i es seguiran les directrius i especificacions de cada assaig segons la normativa vigent.

Es verificarà sistema de manteniment i conservació.

#### CRITERIS DE PRESA DE MOSTRES:

S'ha de comprovar la totalitat de la instal·lació.

#### INTERPRETACIÓ DE RESULTATS I ACTUACIONS EN CAS D'INCOMPLIMENT:

Es cas de deficiències de material o execució, si es pot esmenar sense canviar materials, es procedirà a fer-ho. En cas contrari es procedirà a canviar tot el material afectat.

En cas de manca d'elements o discrepàncies amb el projecte, es procedirà a l'adequació, d'acord amb el determini la DF.

## PD INSTAL·LACIONS D'EVACUACIÓ, CANALITZACIÓ I VENTILACIÓ ESTÀTICA

### PD7D- CLAVEGUERÓ AMB TUB DE POLIPROPILÈ, PENJAT

#### 0.- ELEMENTOS QUE CONTEMPLA EL PLIEGO

PD7D-HDZP,PD7D-HELJ.

#### 1.- DEFINICIÓ I CONDICIONS DE LES PARTIDES D'OBRA EXECUTADES

Formació de clavegueró amb tub de polipropilè.

S'han considerat les col·locacions següents:

- Penjat del sostre
- En rasa, sobre llit d'assentament de sorra
- En rasa, sobre llit d'assentament de sorra i amb reblert de sorra
- En rasa, sobre solera de formigó i llit d'assentament de sorra
- En rasa, sobre solera de formigó, llit d'assentament de sorra i amb reblert de sorra

L'execució de la unitat d'obra inclou les operacions següents:

Penjat del sostre:

- Col·locació de les abraçadores de subjecció del tub
- Col·locació i unió dels tubs
- Col·locació de les peces necessàries en els punts singulars (per a canvis de direcció, connexions, etc.)

- Realització de proves sobre la canonada instal·lada

En rasa:

- Execució de la solera de formigó, en el seu cas
- Preparació del llit amb sorra compactada
- Col·locació dels tubs
- Segellat dels tubs

- Realització de proves sobre la canonada instal·lada
- Rebliment amb sorra fins a la cota indicada a la partida d'obra, en el seu cas

CONDICIONS GENERALS:

El tub ha de seguir les alineacions indicades a la DT. Ha de quedar a la rasant prevista i amb el pendent definit per a cada tram.

El junt entre els tubs és correcte si els diàmetres interiors queden alineats. S'accepta un ressalt  $\leq 3$  mm.

Els junts han de ser estancs a la pressió de prova, han de resistir els esforços mecànics i no han de produir alteracions apreciables en el règim hidràulic de la canonada.

El pas a través d'elements estructurals s'ha de protegir amb un contratub de secció més gran.

La franquícia entre el tub i el contratub s'ha d'ataconar amb massilla.

Les unions entre els tubs han d'estar fetes amb els procediments i materials aprovats pel fabricant. El clavegueró no ha de tenir, en el sentit del recorregut descendent, reduccions de secció en cap punt.

Ha de ser estanc a l'aigua a una pressió  $\geq 0,3$  bar i  $\leq 1$  bar

Ha de ser estanc a l'aire a una pressió  $\geq 0,5$  bar i  $\leq 1$  bar

Ha de ser estanc al fum a una pressió de gasos de 250 Pa

PENJAT DEL SOSTRE:

El clavegueró muntat ha de quedar fixat sòlidament a l'obra, amb el pendent determinat per a cada tram.

Els tubs s'han de subjectar per mitjà d'abraçadores, repartides a intervals regulars.

Les abraçadores han de ser regulables, de ferro galvanitzat i amb folre interior elàstic.

Els trams instal·lats mai no han de ser horitzontals o en contrapendent.

Els trams rectes, els acoblaments i els canvis de direcció han de disposar de registres formats per peces especials.

Separació entre registres:  $\leq 15$  m

Pendent:  $\geq 1$  ‰

Distància entre les abraçadores:  $\leq 150$  cm

Fletxa:  $\leq 0,3$  cm

Separació amb la cara inferior del sostre:  $\geq 5$  cm

Franquícia entre tub i contratub: 10 15 mm

2.- CONDICIONS DEL PROCÉS D'EXECUCIÓ

CONDICIONS GENERALS:

La descàrrega i manipulació dels elements s'ha de fer de forma que no rebin cops.

Durant el procés de col·locació no s'han de produir desperfectes en la superfície del tub.

En cas d'interrompre's la col·locació dels tubs s'ha d'evitar la seva obstrucció i s'ha d'assegurar el seu desguàs. Quan es reprenguin els treballs s'ha de comprovar que no s'hagi introduït cap cos estrany a l'interior dels tubs.

Per a fer la unió dels tubs no s'han de forçar ni deformar els extrems.

La unió entre els tubs i altres elements d'obra s'ha de fer garantint la no transmissió de càrregues, la impermeabilitat i l'adherència amb les parets.

Si es produeixen fuites apreciables durant la prova d'estanquitat, el contractista ha de corregir els defectes i procedir de nou a fer la prova.

PENJAT DEL SOSTRE:

No s'han de manipular ni corbar els tubs.

Els canvis direccionals i les connexions s'han de fer per mitjà de peces especials, seguint les indicacions de DT i d'acord amb la DF.

Tots els talls s'han de fer perpendicularment a l'eix del tub.

S'han d'instal·lar els absorbidors de dilatació necessaris.

La canonada principal s'ha de prolongar 30 cm des de la primera connexió

3.- UNITAT I CRITERI D'AMIDAMENT

m de llargària instal·lada, amidada segons les especificacions de la DT, entre els eixos dels elements o dels punts per connectar.

Aquest criteri inclou les pèrdues de material corresponents a retalls i la repercussió de les peces especials a col·locar.

4.- NORMATIVA DE COMPLIMENT OBLIGATORI

Documento Básico de Salubridad DB-HS, parte II del CTE, aprobado por el Real Decreto 314/2006.

5.- CONDICIONS DE CONTROL D'EXECUCIÓ I DE L'OBRA ACABADA

CONTROL D'EXECUCIÓ. OPERACIONS DE CONTROL:

La instal·lació d'evacuació d'aigües residuals s'executarà segons prescripcions de projecte, legislació aplicable i a les instruccions de la DF.

CONTROL DE L'OBRA ACABADA. OPERACIONS DE CONTROL:

Es realitzaran les proves d'estanquitat total i parcial. Aquestes proves es realitzaran amb aigua, amb aire o amb fum i es seguiran les directrius i especificacions de cada assaig segons la normativa vigent.

Es verificarà sistema de manteniment i conservació.

CRITERIS DE PRESA DE MOSTRES:

S'ha de comprovar la totalitat de la instal·lació.

INTERPRETACIÓ DE RESULTATS I ACTUACIONS EN CAS D'INCOMPLIMENT:

Es cas de deficiències de material o execució, si es pot esmenar sense canviar materials, es procedirà a fer-ho. En cas contrari es procedirà a canviar tot el material afectat. En cas de manca d'elements o discrepàncies amb el projecte, es procedirà a l'adequació, d'acord amb el determini la DF.

## PD INSTAL·LACIONS D'EVACUACIÓ, CANALITZACIÓ I VENTILACIÓ ESTÀTICA

### PDG0- CANALITZACIONS ELÈCTRIQUES DE MT/BT AMB TUBS DE POLIETILÈ

#### 0.- ELEMENTOS QUE CONTEMPLA EL PLIEGO

##### PDG0-WHGD.

#### 1.- DEFINICIÓ I CONDICIONS DE LES PARTIDES D'OBRA EXECUTADES

Canalitzacions soterrades per a xarxes de distribució d'electricitat amb cables elèctrics aïllats de fins a 1000 V en corrent alterna o 1500 V en corrent continua, formades per un o mes tubs col·locats al fons d'una rasa entre pericons o cambres de connexió.

L'execució de la unitat d'obra inclou les operacions següents:

- Neteja i preparació del fons de la rasa
- Col·locació dels tubs a la rasa utilitzant separadors
- Col·locació dels connectors entre tubs si cal
- Col·locació d'obturadors als extrems dels tubs que entren als pericons o cambres
- Reblert de la rasa fins a cobrir els tubs l'alçada indicada en funció del tipus de reblert i us de la canalització
- Col·locació dels elements de senyalització i/o protecció dels tubs

#### CONDICIONS GENERALS:

El traçat de la canalització, el número de tubs, els seus diàmetres i la disposició dels mateixos han de ser els indicats a la DT amb les modificacions aprovades per la DF.

La canalització ha de ser recta, o amb curvatures de gran radi. Els canvis de direcció s'han de fer utilitzant pericons.

La fondària fins a la part superior del tub més proper a la superfície (h) ha de ser:

- Tubs en vorera o en terra:  $h > 0,6 \text{ m}$
- Tubs en calçada:  $h > 0,8 \text{ m}$

La canalització ha de respectar les distàncies i posició respecte altres canalitzacions en els punts de creuament, proximitat i paral·lelisme que indica la norma (RLAT 2008)

Recobriments dels conductes protegits amb sorra:

- Inferior  $\geq 5 \text{ cm}$
- Laterals:  $\geq 7,5 \text{ cm}$
- Superior:  $\geq 25 \text{ cm}$

Recobriments dels conductes protegits amb formigó:

- Inferior  $\geq 5 \text{ cm}$
- Laterals:  $\geq 5 \text{ cm}$
- Superior:  $\geq 5 \text{ cm}$

Els tubs s'han de situar regularment distribuïts dins la rasa.

No hi ha d'haver contactes entre els tubs.

Les unions entre tubs han de garantir la estanqueïtat a la pressió de disseny, que sigui adequada per al sistema previst d'introducció dels cables als tubs.

Els extrems dels tubs han de penetrar dins dels pericons o cambres, i la unió entre els tubs i les parets del pericó ha de ser estanca.

S'ha de col·locar una guia dins de cada tub entre pericons o cambres i un obturador a cada un dels extrems del tub per evitar la entrada d'aigua o llots al tub.

Les canalitzacions han d'estar senyalitzades amb una banda o malla plàstica situada 25 cm per sobre de la generatriu superior del tub més alt.

Quan els tubs estiguin recoberts de sorra s'ha de col·locar una protecció amb plaques rígides que suportin un impacte puntual d'una energia de 20 J i que cobreixin la projecció en planta del conductes.

#### 2.- CONDICIONS DEL PROCÉS D'EXECUCIÓ

S'ha de treballar a una temperatura superior a 5°C i sense pluja.

Abans de col·locar cap tub a la rasa cal verificar les condicions del fons de la mateixa (rasant, existència de pedres, etc).

S'ha de treballar amb la rasa lliure d'aigua, s'ha d'evitar que entri mentre dura el procés de

col·locació dels tubs i especialment que entri aigua dins dels tubs.

El traçat dels tubs ha de ser recte, i cal eliminar les deformacions produïdes per les bobines, els canvis de temperatura, etc, i fer el reblert al voltant dels tubs el mes aviat possible després de la col·locació a la rasa.

Si s'han de fer unions de tubs, cal que qualsevol unió estigui a mes d'un metre de distancia d'altre. Abans de tapar la rasa, amb els tubs recoberts pel material de reblert, cal verificar cada un dels conductes passant un mandrí de la forma i dimensions indicats al apartat 7.6 de la UNE 133100-1.

### 3.- UNITAT I CRITERI D'AMIDAMENT

m de llargària instal·lada, amidada segons les especificacions de la DT, entre els eixos dels elements o dels punts per connectar.

### 4.- NORMATIVA DE COMPLIMENT OBLIGATORI

#### NORMATIVA GENERAL:

Real Decreto 223/2008, de 15 de febrero, por el que se aprueban el Reglamento sobre condiciones técnicas y garantías de seguridad en líneas eléctricas de alta tensión y sus instrucciones técnicas complementarias ITC-LAT 01 a 09.

#### REBLERT DE LA RASA AMB FORMIGÓ:

Real Decreto 470/2021, de 29 de junio, por el que se aprueba el Código Estructural.

### 5.- CONDICIONS DE CONTROL D'EXECUCIÓ I DE L'OBRA ACABADA

#### CONTROL D'EXECUCIÓ. OPERACIONS DE CONTROL:

Control de l'excavació de la rasa. Comprovació topogràfica de les alineacions.

Inspecció visual del fons de la rasa sobre la que s'assentaran els tubs i comprovació de les toleràncies d'execució.

Inspecció visual dels tubs abans de la seva col·locació, rebutjant els que presentin defectes.

Control de l'execució del dau de formigó de recobriment.

Control d'execució del reblert (veure plec corresponent)

Control de la estanquitat a la pressió de treball de les canalitzacions.

Control de la geometria interior amb el mandrí.

#### CONTROL D'EXECUCIÓ. INTERPRETACIÓ DE RESULTATS I ACTUACIONS EN CAS D'INCOMPLIMENT:

Correcció per part del contractista de les irregularitats observades.

## PD INSTAL·LACIONS D'EVACUACIÓ, CANALITZACIÓ I VENTILACIÓ ESTÀTICA

### PDG1- Família DG1-

PDG1-G35X - Canalització de comunicacions amb tubs de PE amb 4 unitats de conducte de PEHD tritub de 40 mm, 3 mm de gruix i PN 10, situada en terra, reblert amb sorra de material reciclat fins a 25 cm per sobre de la generatriu superior del tub més alt, banda continua de senyalització, de PE, situada a la part superior de la rasa, fil guia a cada tub, part proporcional d'accessoris d'unió, separadors i obturadors

#### 1.- DEFINICIÓ I CONDICIONS DE LES PARTIDES D'OBRA EXECUTADES

Canalitzacions soterrades per a xarxes de telecomunicacions formades per un o mes tubs col·locats al fons d'una rasa entre pericons o cambres de connexió.

L'execució de la unitat d'obra inclou les operacions següents:

- Neteja i preparació del fons de la rasa
- Col·locació dels tubs a la rasa utilitzant separadors
- Col·locació dels connectors entre tubs si cal
- Col·locació d'obturadors als extrems dels tubs que entren als pericons o cambres
- Reblert de la rasa fins a cobrir els tubs l'alçada indicada en funció del tipus de reblert i us de la canalització
- Col·locació dels elements de senyalització i/o protecció dels tubs

#### CONDICIONS GENERALS:

El traçat de la canalització, el número de tubs, els seus diàmetres i la disposició dels mateixos han de ser els indicats a la DT amb les modificacions aprovades per la DF.

La canalització ha de ser recta, o amb curvatures de gran radi. Els canvis de direcció s'han de fer utilitzant pericons.

La fondària fins a la part superior del tub mes proper a la superfície (h) ha de ser:

- Canalitzacions protegides amb formigó:

- Tubs en vorera:  $h > 0,45$  m

- Tubs en calçada:  $h > 0,6$  m

- Tubs en terra o jardí:  $h > 0,5$  m

- Canalitzacions protegides amb sorra:

- Tubs en vorera:  $h > 0,55$  m

- Tubs en calçada:  $h > 0,7$  m

- Tubs en terra o jardí:  $h > 0,55$  m

Si no es poden respectar aquestes fondàries, la rasa ha d'estar reblerta de formigó fins al paviment o el nivell de les terres.

La canalització ha de respectar les distàncies i posició respecte altres canalitzacions en els punts de creuament, proximitat i paral·lelisme que indica la norma (UNE 133100-1)

Recobriments dels conductes protegits amb sorra:

- Inferior  $\geq 5$  cm
- Laterals:  $\geq 7,5$  cm
- Superior:  $\geq 25$  cm

Recobriments dels conductes protegits amb formigó:

- Inferior  $\geq 5$  cm
- Laterals:  $\geq 5$  cm
- Superior:  $\geq 5$  cm

Els tubs s'han de situar regularment distribuïts dins la rasa.

No hi ha d'haver contactes entre els tubs.

Les unions entre tubs han de garantir la estanqueïtat a la pressió de disseny, que sigui adequada per al sistema previst d'introducció dels cables als tubs.

Els extrems dels tubs han de penetrar dins dels pericons o cambres, i la unió entre els tubs i les parets del pericó ha de ser estanca.

S'ha de col·locar una guia dins de cada tub entre pericons o cambres i un obturador a cada un dels extrems del tub per evitar la entrada d'aigua o llots al tub.

Les canalitzacions han d'estar senyalitzades amb una banda o malla plàstica situada 25 cm per sobre de la generatriu superior del tub més alt.

## 2.- CONDICIONS DEL PROCÉS D'EXECUCIÓ

S'ha de treballar a una temperatura superior a 5°C i sense pluja.

Abans de col·locar cap tub a la rasa cal verificar les condicions del fons de la mateixa (rasant, existència de pedres, etc).

S'ha de treballar amb la rasa lliure d'aigua, s'ha d'evitar que entri mentre dura el procés de col·locació dels tubs i especialment que entri aigua dins dels tubs.

El traçat dels tubs ha de ser recte, i cal eliminar les deformacions produïdes per les bobines, els canvis de temperatura, etc, i fer el reblert al voltant dels tubs el més aviat possible després de la col·locació a la rasa.

Si s'han de fer unions de tubs, cal que qualsevol unió estigui a mes d'un metre de distància d'altre.

Abans de tapar la rasa, amb els tubs recoberts pel material de reblert, cal verificar cada un dels conductes passant un mandrí de la forma i dimensions indicats al apartat 7.6 de la UNE 133100-1.

## 3.- UNITAT I CRITERI D'AMIDAMENT

m de llargària instal·lada, amidada segons les especificacions de la DT, entre els eixos dels elements o dels punts per connectar.

## 4.- NORMATIVA DE COMPLIMENT OBLIGATORI

NORMATIVA GENERAL:

UNE 133100-1:2002 Infraestructuras para redes de telecomunicaciones. Parte 1: Canalizaciones subterráneas.open\_in\_new  
REBLERT DE LA RASA AMB FORMIGÓ:

Real Decreto 470/2021, de 29 de junio, por el que se aprueba el Código Estructural.open\_in\_new

## 5.- CONDICIONS DE CONTROL D'EXECUCIÓ I DE L'OBRA ACABADA

CONTROL D'EXECUCIÓ. OPERACIONS DE CONTROL:

Control de l'excavació de la rasa. Comprovació topogràfica de les alineacions.

Inspecció visual del fons de la rasa sobre la que s'assentaran els tubs i comprovació de les toleràncies d'execució.

Inspecció visual dels tubs abans de la seva col·locació, rebutjant els que presentin defectes.

Control de l'execució del dau de formigó de recobriments.

Control d'execució del reblert (veure plec corresponent)

Control de la estanquitat a la pressió de treball de les canalitzacions.

Control de la geometria interior amb el mandrí.

CONTROL D'EXECUCIÓ. INTERPRETACIÓ DE RESULTATS I ACTUACIONS EN CAS D'INCOMPLIMENT:

Correcció per part del contractista de les irregularitats observades.

## PD INSTAL·LACIONS D'EVACUACIÓ, CANALITZACIÓ I VENTILACIÓ ESTÀTICA

### PDK1- BASTIMENT I TAPA DE FOSA PER A PERICONS DE CANALITZACIONS DE SERVEIS, COL·LOCATS

#### 0.- ELEMENTOS QUE CONTEMPLA EL PLIEGO

PDK1-DXA7.

#### 1.- DEFINICIÓ I CONDICIONS DE LES PARTIDES D'OBRA EXECUTADES

Subministrament i col·locació de bastiment i tapa per a pericó.

En actuacions de reparació, s'han considerat els graus de dificultat següents:

- Grau de dificultat associat a la mobilitat en l'actuació: - Sense dificultat de mobilitat: actuacions en què hi ha una interferència pròpia de l'entorn on es desenvolupen. - Amb dificultat de mobilitat: actuacions en entorns amb dificultat de mobilitat i/o amb el material aplegat lluny de la zona de treball: - Actuacions amb dificultat d'accessibilitat, per la poca mobilitat de la maquinària, per l'elevada presència de guals particulars i passos de vianants, per la impossibilitat d'ubicar una plataforma de treball lateral, per la impossibilitat d'ocupació de la calçada per fer l'aplec de materials que impliqui fer l'actuació per fases per tal de mantenir el pas de vianants i/o per estar en una zona amb tràfic rodat important - Actuacions en les què els materials estan aplegats lluny de la zona de treball per manca d'espai en la proximitat d'on s'executen les tasques.

- Grau de dificultat associat a l'àmbit de l'actuació en funció de l'amplària de la vorera, calçada o plataforma única

- Grau de dificultat associat a la presència d'elements externs a l'actuació: - Sense afectació per serveis o elements de mobiliari urbà: actuacions sense serveis (canalitzacions d'aigua, semàfors, enllumenat, etc.) ni elements urbans de grans dimensions (marquesines, mòduls d'aparcament de bicicletes, etc.) que interfereixin (o que puguin interferir) en les tasques - Amb afectació per serveis o elements de mobiliari urbà: actuacions amb serveis (canalitzacions d'aigua, semàfors, enllumenat, etc.) o elements urbans de grans dimensions (marquesines, mòduls d'aparcament de bicicletes, etc) que interfereixen en les tasques.

- Grau de dificultat associat a l'abast de l'actuació  
L'execució de la unitat d'obra inclou les operacions següents:

- Comprovació de la superfície de recolzament
- Col·locació del morter d'anivellament
- Col·locació del conjunt de bastiment i tapa, agafat amb morter

#### CONDICIONS GENERALS:

El bastiment col·locat ha de quedar ben assentat sobre les parets de l'element que s'ha de tapar, anivellades prèviament amb morter.

Ha de quedar sòlidament travat per una anella perimetral de morter.

L'anella no ha de provocar el trencament del paviment perimetral i no ha de sortir lateralment de les parets del pou.

La tapa ha de quedar recolzada a sobre del bastiment a tot el seu perímetre. No ha de tenir moviments que puguin provocar el seu trencament per impacte o bé produir sorolls.

Un cop col·locada la tapa, el dispositiu de fixació ha de garantir que només podrà ser retirada per personal autoritzat i que no podrà tenir desplaçaments accidentals.

Les tapes practicables, han d'obrir i tancar correctament.

La part superior del bastiment i la tapa ha de quedar al mateix pla que el paviment perimetral i mantenir el seu pendent.

Toleràncies d'execució:

- Nivell entre la tapa i el paviment:  $\pm 2$  mm
- Ajust lateral entre bastiment i tapa:  $\pm 4$  mm
- Nivell entre tapa i paviment:  $\pm 5$  mm

#### 2.- CONDICIONS DEL PROCÉS D'EXECUCIÓ

El procés de col·locació no ha de produir desperfectes, ni ha de modificar les condicions exigides per al material.

#### 3.- UNITAT I CRITERI D'AMIDAMENT

Unitat mesurada segons les especificacions de la DT.

#### 4.- NORMATIVA DE COMPLIMENT OBLIGATORI

\* Orden de 6 de febrero de 1976 por la que se aprueba el Pliego de Prescripciones Técnicas Generales para Obras de Carreteras y Puentes (PG-3).

\* Orden FOM/1382/2002 de 16 de mayo, por la que se actualizan determinados artículos del pliego de prescripciones técnicas generales para obras de carreteras y puentes relativos a la construcción de explanaciones, drenajes y cimentaciones (PG-3).

#### 5.- CONDICIONS DE CONTROL D'EXECUCIÓ I DE L'OBRA ACABADA

CONTROL D'EXECUCIÓ. OPERACIONS DE CONTROL EN BASTIMENTS I TAPES DE FOSA:

Les tasques de control a realitzar són les següents:

- Seguiment del procés de col·locació.

CONTROL DE L'OBRA ACABADA. OPERACIONS DE CONTROL EN BASTIMENTS I TAPES DE FOSA:

Les tasques de control a realitzar són les següents:

- Inspecció de les condicions d'assentament del bastiment
- Comprovació de les toleràncies d'ajust i de nivell respecte al paviment

CRITERIS DE PRESA DE MOSTRES:

El control es realitzarà sobre totes les unitats existents a l'obra.

INTERPRETACIÓ DE RESULTATS I ACTUACIONS EN CAS D'INCOMPLIMENT:

Correcció per part del contractista de les irregularitats observades.

## PD INSTAL·LACIONS D'EVACUACIÓ, CANALITZACIÓ I VENTILACIÓ ESTÀTICA

### PDK4- PERICÓ FORMIGÓ PREFABRICAT PER A INSTAL·LACIONS DE SERVEIS

#### 0.- ELEMENTOS QUE CONTEMPLA EL PLIEGO

##### PDK4-LP58.

#### 1.- DEFINICIÓ I CONDICIONS DE LES PARTIDES D'OBRA EXECUTADES

Pericó per a registre de canalitzacions de serveis

S'han considerat els tipus següents:

- Pericó prefabricat amb tapa (si és el cas), sobre solera de formigó o llit de grava, i reblert lateral amb terres.

En actuacions de reparació, s'han considerat els graus de dificultat següents:

- Grau de dificultat associat a la mobilitat en l'actuació: - Sense dificultat de mobilitat: actuacions en què hi ha una interferència pròpia de l'entorn on es desenvolupen. - Amb dificultat de mobilitat: actuacions en entorns amb dificultat de mobilitat i/o amb el material aplegat lluny de la zona de treball: - Actuacions amb dificultat d'accessibilitat, per la poca mobilitat de la maquinària, per l'elevada presència de guals particulars i passos de vianants, per la impossibilitat d'ubicar una plataforma de treball lateral, per la impossibilitat d'ocupació de la calçada per fer l'aplec de materials que impliqui fer l'actuació per fases per tal de mantenir el pas de vianants i/o per estar en una zona amb tràfic rodat important - Actuacions en les què els materials estan aplegats lluny de la zona de treball per manca d'espai en la proximitat d'on s'executen les tasques.

- Grau de dificultat associat a l'àmbit de l'actuació en funció de l'amplària de la vorera, calçada o plataforma única

- Grau de dificultat associat a la presència d'elements externs a l'actuació: - Sense afectació per serveis o elements de mobiliari urbà: actuacions sense serveis (canalitzacions d'aigua, semàfors, enllumenat, etc.) ni elements urbans de grans dimensions (marquesines, mòduls d'aparcament de bicicletes, etc.) que interfereixin (o que puguin interferir) en les tasques - Amb afectació per serveis o elements de mobiliari urbà: actuacions amb serveis (canalitzacions d'aigua, semàfors, enllumenat, etc.) o elements urbans de grans dimensions (marquesines, mòduls d'aparcament de bicicletes, etc) que interfereixen en les tasques.

- Grau de dificultat associat a l'abast de l'actuació

L'execució de la unitat d'obra inclou les operacions següents:

Pericó prefabricat:

- Comprovació de la superfície d'assentament
- Col·locació del formigó o de la grava de la solera
- Formació de forats per a connexionat tubs
- Preparació per a la col·locació del marc de la tapa
- Acoblament dels tubs
- Reblert lateral amb terres
- Col·locació de la tapa en el seu cas

#### CONDICIONS GENERALS:

La solera ha de quedar plana, anivellada i a la fondària prevista a la DT.

Toleràncies d'execució:

- Nivell de la solera:  $\pm 20$  mm

#### PERICONS PREFABRICATS:

El pericó ha de quedar ben subjectat a la solera.

El nivell del coronament ha de permetre la col·locació del bastiment i la reixa enrasats amb el paviment o zona adjacent sense sobresortir d'ella.

El forat per al pas del tub de desguàs ha de quedar preparat.

La tapa (si és el cas) serà dissenyada per tal que pugui suportar el pas del trànsit i es prendran les mesures necessàries per tal d'evitar el seu desplaçament o el seu robatori.

Gruix de la solera:  $\geq 10$  cm

Toleràncies d'execució:

- Planor:  $\pm 5$  mm/m
- Escairat:  $\pm 5$  mm respecte el rectangle teòric

#### 2.- CONDICIONS DEL PROCÉS D'EXECUCIÓ

##### CONDICIONS GENERALS:

El procés de col·locació no ha de produir desperfectes, ni ha de modificar les condicions exigides per al material.

Es realitzarà una prova d'estanquitat en el cas que la DF ho consideri necessari.

##### PERICONS PREFABRICATS:



---

S'ha de treballar a una temperatura ambient que oscil·li entre els 5°C i els 40°C, sense pluja.

3.- UNITAT I CRITERI D'AMIDAMENT

Unitat mesurada segons les especificacions de la DT.

4.- NORMATIVA DE COMPLIMENT OBLIGATORI

Real Decreto 470/2021, de 29 de junio, por el que se aprueba el Código Estructural.

---

## PE41- CONDUCTE CIRCULAR DE MATERIALS COMPOSTOS, COL·LOCAT

### 0.- ELEMENTOS QUE CONTEMPLA EL PLIEGO

PE41-38X5,PE41-38X1,PE41-38X4,PE41-38WZ,PE41-38YG.

#### 1.- DEFINICIÓ I CONDICIONS DE LES PARTIDES D'OBRA EXECUTADES

Conductes flexibles muntats superficialment.

S'han considerat els materials següents:

- Capes d'alumini, fibra i PVC
- Alumini, espiral d'acer i alumini encolat

L'execució de la unitat d'obra inclou les operacions següents:

- Col·locació dels suports per a muntatge superficial
- Col·locació dels tubs recolzats sobre estructura, i connectats per mitjà de maniguets i accessoris

#### CONDICIONS GENERALS:

Els conductes per al transport d'aire no poden allotjar conduccions d'altres instal·lacions mecàniques o elèctriques, ni ser travessats per aquestes.

S'han d'instal·lar els conductes muntats superficialment.

Cal que el recorregut d'aquests tubs no canviï de direcció bruscament, les corbes han de ser de radi ampli, i no hi ha mínims especificats.

Les unions s'han de fer amb maniguets mascles i accessoris del mateix diàmetre nominal.

La fixació als accessoris s'ha de fer amb abraçadora extensible de fleixos de xapa galvanitzada de 0,5 mm i passador de corda de piano.

Cal que durant el recorregut recolzin en tota la seva llargària sobre una estructura (cels rasos, etc.), perquè la seva extrema flexibilitat n'impossibilita la sustentació per suport d'abraçadores.

Les xarxes de conductes han d'estar equipades amb obertures de servei d'acord al que indica la norma UNE-ENV 12097 per a permetre les operacions de neteja i desinfecció.

Els elements instal·lats han de ser desmuntables i tenir una obertura d'accés o una secció desmuntable de conducte per a permetre les operacions de manteniment.

Els falsos sostres han de tenir registres d'inspecció en correspondència amb els registres de conductes i els aparells situats als mateixos.

Els conductes flexibles s'han d'instal·lar totalment desplegats i amb corbes de radi igual o major que el diàmetre nominal. La longitud màxima permesa és d'1,2 m.

#### 2.- CONDICIONS DEL PROCÉS D'EXECUCIÓ

Abans de començar els treballs de muntatge, s'ha de fer un replanteig que ha de ser aprovat per la DF.

Els conductes s'han d'inspeccionar i netejar abans de la seva col·locació.

#### 3.- UNITAT I CRITERI D'AMIDAMENT

m de llargària instal·lada, amidada segons les especificacions de la DT, entre els eixos dels elements o dels punts per connectar.

Aquest criteri inclou les pèrdues de material com a conseqüència dels retalls.

#### 4.- NORMATIVA DE COMPLIMENT OBLIGATORI

Real Decreto 1027/2007, de 20 de julio, por el que se aprueba el Reglamento de Instalaciones Térmicas en los Edificios. (RITE).

#### 5.- CONDICIONS DE CONTROL D'EXECUCIÓ I DE L'OBRA ACABADA

##### CONTROL D'EXECUCIÓ. OPERACIONS DE CONTROL:

Les tasques de control a realitzar són les següents:

- Comprovació de la correcta implantació de la instal·lació a l'obra.
- Control de procés de muntatge i verificació de la correcta execució de la instal·lació: - Verificació radis cobertura, peces d'unió entre trams de forma geomètrica diferent - Verificació de l'accessibilitat als conductes i comportes - Verificació de la suportació de conductes segons UNE 100103
- Control de l'aïllament tèrmic de conductes segons especificacions
- Comprovació de l'estanquitat en conductes
- Comprovació del nivell sonor, velocitat i cabals en reixes i difusors.

- Comprovació de l'equilibrat dels difusors  
- Ajust i equilibrat segons la IT 2.3 del RITE.  
- Proves de recepció de xarxes de conductes: - Neteja interior de la xarxa de conductes d'aire: s'ha d'efectuar un cop s'hagi completat el muntatge de la xarxa i de la unitat de tractament d'aire, però abans de connectar les unitats terminals. - Abans que la xarxa es torni inaccessible per la instal·lació d'aïllament tèrmic o el tancament d'obres de manera i de falsos sostres, s'han de realitzar proves de resistència mecànica i d'estanquitat per a establir si s'ajusten al servei requerit, d'acord amb el projecte. - Per a la realització de proves, les obertures dels conductes han de tancar-se rígidament i quedar segellades.  
CONTROL DE L'OBRA ACABADA. OPERACIONS DE CONTROL:  
Les tasques de control a realitzar són les següents:  
- Realització d'informe amb els resultats del control efectuat.  
CRITERIS DE PRESA DE MOSTRES:  
S'ha de comprovar l'execució de conductes en diferents zones segons determini en cada cas la DF. El nivell sonor dels difusors i l'equilibrat s'ha de comprovar per mostreig intentant englobar les diferents zones.  
INTERPRETACIÓ DE RESULTATS I ACTUACIONS EN CAS D'INCOMPLIMENT:  
En cas de resultats negatius i anomalies, s'han de corregir els defectes sempre que sigui possible, en cas contrari s'ha de substituir el material afectat.

---

## PE42- CONDUCTE CIRCULAR METÀL·LIC, COL·LOCAT

### 0.- ELEMENTOS QUE CONTEMPLA EL PLIEGO

PE42-48SU,PE42-48SY,PE42-48T2,PE42-48SS,PE42-48T6,PE42-48T0,PE42-48W1.

#### 1.- DEFINICIÓ I CONDICIONS DE LES PARTIDES D'OBRA EXECUTADES

Conductes muntats superficialment.

S'han considerat els materials següents:

- Alumini rígid
- Acer inoxidable
- Alumini flexible
- Planxa d'acer galvanitzat

L'execució de la unitat d'obra inclou les operacions següents:

- Col·locació dels suports per al muntatge superficial
- Col·locació dels conductes connectant-los amb junts i abraçadores

#### CONDICIONS GENERALS:

La situació del conducte ha de ser la reflectida a la DT o la indicada per la DF. Els conductes horitzontals han de passar a prop del sostre i amb una inclinació ascendent  $\geq 3\%$ .

Els conductes per al transport d'aire no poden allotjar conduccions d'altres instal·lacions mecàniques o elèctriques, ni ser travessats per aquestes.

El sistema de suport d'un conducte ha de tenir les dimensions dels elements que el constitueixen i ha d'estar espaiat de tal manera que sigui capaç de suportar, sense cedir, el pes del conducte i del seu aïllament tèrmic, si es el cas, així com el seu propi pes.

El sistema de suport no ha de debilitar l'estructura de l'edifici i la relació entre la càrrega que grava sobre l'element d'ancoratge i la càrrega que determina l'arrencament del mateix no ha de ser mai inferior a 1:4.

Si els conductes estan penjats del sostre, el tirant vertical ha de tenir una desviació  $\leq 10^\circ$  respecte a la vertical. Els suports s'han de col·locar a prop de les unions entre els trams. Les unions entre els conductes s'han de fer mitjançant maniguets d'unió i s'han de segellar. Les unions entre els accessoris i els conductes s'han de fer directament. Els accessoris han d'estar normalitzats.

A les unions amb conductes d'obra el tub s'ha d'introduir dins el conducte 1 o 2 cm. Si el tub ha d'anar revestit amb un conducte d'obra, cal que hi hagi una distància  $\geq 5$  cm entre el conducte i el tub, per a facilitar la circulació de l'aire.

El pas a través d'elements estructurals i de tancament s'ha de fer amb passamurs d'un diàmetre, com a mínim, 4 cm més gran que el diàmetre del conducte si l'element és de material incombustible i si l'element és combustible el diàmetre del passamurs ha de ser 10 cm més gran, com a mínim. L'espai entre els conductes s'ha d'omplir amb material incombustible.

Els conductes verticals es suportaran per mitjà de perfils a un sostre o a una paret vertical. La fixació dels conductes als maniguets d'unió s'ha de realitzar mitjançant cargols autoroscants

o reblons.

Distància màxima entre suports horitzontals (UNE-EN 12236). Ha de complir

Distància màxima permesa entre suports verticals:

- Per a conductes de fins a 800mm de diàmetre:  $\leq 8$  m

- Per a conductes de diàmetres superiors a 800 mm:  $\leq 4$  m

Toleràncies d'instal·lació:

- Aplomat: 2/1000,  $\leq 15$  mm

Per a conductes d'alumini rígid, acer inoxidable o planxa d'acer galvanitzada la distància entre suports en els trams horitzontals ha de ser  $\leq 3,5$ m i en trams verticals  $\leq 8$ m.

Per conductes d'alumini flexible la distància entre suports en els trams horitzontals ha de ser  $\leq 1,5$ m i en los trams verticals  $\leq 3$ m

Les xarxes de conductes han d'estar equipades amb obertures de servei d'acord al que indica la norma UNE-ENV 12097 per a permetre les operacions de neteja i desinfecció.

Els elements instal·lats han de ser desmuntables i tenir una obertura d'accés o una secció desmuntable de conducte per a permetre les operacions de manteniment.

Els falsos sostres han de tenir registres d'inspecció en correspondència amb els registres de conductes i els aparells situats als mateixos.

Els conductes flexibles s'han d'instal·lar totalment desplegats i amb corbes de radi igual o major que el diàmetre nominal. La longitud màxima permesa és d'1,2 m.

#### CONDUCTES PER A VENTILACIÓ MECÀNICA

El conducte ha de tenir traçat vertical, excepte en els trams de connexió de les obertures d'extracció o ramals corresponents.

Ha de tenir un acabat que dificulti l'acumulació de brutícia i ha de ser practicable per al registre i neteja en la coronació i en l'arrencada.

Quan en la paret dels conductes es pugui arribar a la temperatura de rosada, hauran d'estar aïllats tèrmicament per tal d'evitar condensacions.

El conducte que travessi elements separadors de sectors d'incendi ha de complir les condicions de resistència al foc de l'apartat 3 de la secció SI1 del CTE.

Ha de ser estanc a l'aire per a la seva pressió de dimensionat.

La boca d'expulsió, o extrem exterior del conducte d'extracció, ha de disposar de malla anti-ocells o element similar.

Ha d'estar separada:

- De qualsevol element d'entrada de ventilació:  $d \geq 3$  m

- De zones ocupades habitualment:  $d \geq 3$  m

#### 2.- CONDICIONS DEL PROCÉS D'EXECUCIÓ

##### CONDICIONS GENERALS:

Si el tub flexible d'alumini es subministra comprimit cal estirar-lo aproximadament fins a cinc vegades per a instal·lar-lo. Els radis de curvatura mínims han de ser iguals al diàmetre exterior. Abans de començar els treballs de muntatge, s'ha de fer un replanteig que ha de ser aprovat per la DF.

Els conductes s'han d'inspeccionar i netejar abans de la seva col·locació.

#### CONDUCTES PER A VENTILACIÓ MECÀNICA

S'ha de preveure el pas de conductes a través del sostres i altres elements de partició horitzontal de tal forma que s'executin els necessaris jous o cercols. Els forats de pas del sostre han de proporcionar una franquícia perimetral de 20 mm que s'ha d'omplir amb aïllant tèrmic.

S'han cuidar les unions previstes per tal d'assegurar l'estanqueïtat dels junts.

Les obertures d'extracció connectades als conductes s'han de tapar adequadament per a evitar l'entrada de runa o d'altres objectes fins que es col·loquin els elements de protecció corresponents.

#### 3.- UNITAT I CRITERI D'AMIDAMENT

m de llargària instal·lada, amidada segons les especificacions del projecte, entre els eixos dels elements o dels punts per connectar.

Aquest criteri inclou les pèrdues de material corresponents a retalls.

#### 4.- NORMATIVA DE COMPLIMENT OBLIGATORI

Documento Básico de Salubridad DB-HS, parte II del CTE, aprobado por el Real Decreto 314/2006. Real Decreto 1027/2007, de 20 de julio, por el que se aprueba el Reglamento de Instalaciones Térmicas en los Edificios. (RITE).

Real Decreto 238/2013, de 5 de abril, por el que se modifican determinados artículos e instrucciones técnicas del Reglamento de Instalaciones Térmicas en los Edificios, aprobado por Real Decreto 1027/2007, de 20 de julio.

UNE-EN 1506:2007 Ventilación de edificios. Conductos de aire de chapa metálica y accesorios de sección circular. Dimensiones.

UNE-EN 12236:2003 Ventilación de edificios. Soportes y apoyos de la red de conductos. Requisitos de resistencia.

#### 5.- CONDICIONS DE CONTROL D'EXECUCIÓ I DE L'OBRA ACABADA

##### CONTROL D'EXECUCIÓ. OPERACIONS DE CONTROL:

Les tasques de control a realitzar són les següents:

- Comprovació de la correcta implantació de la instal·lació a l'obra.

- Control de procés de muntatge i verificació de la correcta execució de la instal·lació: -

Verificació radis cobertura, peces d'unió entre trams de forma geomètrica diferent -

---

Verificació de l'accessibilitat als conductes i comportes - Verificació de la suportació de conductes segons UNE 100103

- Control de l'aïllament tèrmic de conductes segons especificacions
- Comprovació de l'estanquitat en conductes
- Comprovació del nivell sonor, velocitat i cabals en reixes i difusors.
- Comprovació de l'equilibrat dels difusors
- Ajust i equilibrat segons la IT 2.3 del RITE.
- Proves de recepció de xarxes de conductes: - Neteja interior de la xarxa de conductes d'aire: s'ha d'efectuar un cop s'hagi completat el muntatge de la xarxa i de la unitat de tractament d'aire, però abans de connectar les unitats terminals. - Abans que la xarxa es torni inaccessible per la instal·lació d'aïllament tèrmic o el tancament d'obres de manera i de falsos sostres, s'han de realitzar proves de resistència mecànica i d'estanquitat per a establir si s'ajusten al servei requerit, d'acord amb el projecte. - Per a la realització de proves, les obertures dels conductes han de tancar-se rígidament i quedar segellades.

CONTROL DE L'OBRA ACABADA. OPERACIONS DE CONTROL:

Les tasques de control a realitzar són les següents:

- Realització d'informe amb els resultats del control efectuat.

CRITERIS DE PRESA DE MOSTRES:

S'ha de comprovar l'execució de conductes en diferents zones segons determini en cada cas la DF. El nivell sonor dels difusors i l'equilibrat s'ha de comprovar per mostreig intentant englobar les diferents zones.

INTERPRETACIÓ DE RESULTATS I ACTUACIONS EN CAS D'INCOMPLIMENT:

En cas de resultats negatius i anomalies, s'han de corregir els defectes sempre que sigui possible, en cas contrari s'ha de substituir el material afectat.

---

## PE54- CONDUCTE RECTANGULAR METÀL·LIC, COL·LOCAT

### 0.- ELEMENTOS QUE CONTEMPLA EL PLIEGO

#### PE54-35EC.

##### 1.- DEFINICIÓ I CONDICIONS DE LES PARTIDES D'OBRA EXECUTADES

Conducte per a transport d'aire en instal·lacions de climatització de planxa d'acer galvanitzat, fibra mineral o poliisocianurat, muntat.

S'han considerat els tipus de col·locació següents:

- Conductes metàl·lics penjats del sostre
- Conductes metàl·lics penjats de la paret

L'execució de la unitat d'obra inclou les operacions següents:

Conductes metàl·lics:

- Col·locació dels suports per als conductes
- Col·locació dels conductes unint-los amb tires

CONDICIONS GENERALS:

La posició ha de ser la reflectida a la DT o, en el seu defecte, la indicada per la DF.

Ha de quedar fixat sòlidament al sistema de suport, amb el mètode de subjecció disposat pel fabricant.

El conducte col·locat ha de resistir els esforços deguts al seu propi pes, al moviment de l'aire i a les vibracions que es puguin produir durant el funcionament.

Les parts del conducte que s'hagin de manipular, han de ser accessibles.

Tots els components que conformen el conducte han de ser compatibles entre si. Per aquest motiu, es faran servir els accessoris subministrats pel mateix fabricant, o bé els expressament aprovats per aquest.

No s'han de transmetre esforços entre els conductes o accessoris i el sistema de suport.

El sistema de suport no ha de debilitar l'estructura de l'edifici i la relació entre la càrrega que grava sobre l'element d'ancoratge i la càrrega que determina l'arrencament del mateix no ha de ser mai inferior a 1:4.

Si els conductes estan penjats del sostre, el tirant vertical ha de tenir una desviació  $\leq 10^\circ$  respecte a la vertical. Els suports s'han de col·locar a prop de les unions entre els trams.

Els conductes per al transport d'aire no poden allotjar conduccions d'altres instal·lacions mecàniques o elèctriques, ni ser travessats per aquestes.

El conjunt acabat ha de ser estanc a la pressió de treball.

CONDUCTES METÀL·LICS:

Les unions entre conductes es fan per mitjà de les corresponents tires d'unió transversal

subministrades amb el conducte i que s'encaixen, fent-hi un doblec, a cada conducte.

Si la pressió de treball del conducte és menor o igual a 50 mca, el suport s'ha d'unir a les parets del conducte amb cargols autoroscants, o amb reblons.

Si la pressió és superior a 50 mca, en conductes penjats del sostre s'han d'unir els braços del suport per sota del conducte per mitjà d'un perfil angular sobre el qual queda recolzat. La distància entre suports ha de ser menor o igual a 3 m. En conductes penjats de la paret, la unió s'ha de fer per punts de soldadura.

El suport del conducte ha de quedar encastat en la paret o en el sostre, segons quina sigui la seva situació.

Distància màxima entre suports horitzontals (UNE-EN 12236). Ha de complir

Distància màxima permesa entre suports verticals:

- Per a conductes de fins a 2 m de perímetre:  $\leq 8$  m
- Per a conductes de perímetre superior a 2 m:  $\leq 4$  m

## 2.- CONDICIONS DEL PROCÉS D'EXECUCIÓ

### CONDICIONS GENERALS:

Abans de començar els treballs de muntatge, s'ha de fer un replanteig que ha de ser aprovat per la DF.

El muntatge i les unions del conducte s'han de fer seguint les instruccions del fabricant.

S'ha de comprovar que les característiques tècniques del producte corresponen a les especificades al projecte.

La seva instal·lació no ha d'alterar les característiques dels elements.

Els conductes s'han d'inspeccionar i netejar abans de la seva col·locació. Es tindrà cura de no embrutar els conductes durant les operacions de muntatge.

Un cop instal·lat l'equip, s'ha de procedir a la retirada de l'obra de tots els materials sobrants com ara embalatges, retalls de tubs, etc.

## 3.- UNITAT I CRITERI D'AMIDAMENT

m<sup>2</sup> de superfície instal·lada segons les especificacions de la DT, amidada entre els eixos dels elements o dels punts a connectar.

Aquest criteri inclou les pèrdues de material com a conseqüència dels retalls.

## 4.- NORMATIVA DE COMPLIMENT OBLIGATORI

### NORMATIVA GENERAL:

Real Decreto 1027/2007, de 20 de julio, por el que se aprueba el Reglamento de Instalaciones Térmicas en los Edificios. (RITE).

Real Decreto 238/2013, de 5 de abril, por el que se modifican determinados artículos e instrucciones técnicas del Reglamento de Instalaciones Térmicas en los Edificios, aprobado por Real Decreto 1027/2007, de 20 de julio.

UNE-EN 12236:2003 Ventilación de edificios. Soportes y apoyos de la red de conductos. Requisitos de resistencia.

### CONDUCTES METÀL·LICS:

UNE-EN 1505:1999 Ventilación de edificios. Conductos de aire de chapa metálica y accesorios, de sección rectangular. Dimensiones.

---

## PE63- AILLAMENT AMB ESCUMA ELASTOMÈRICA, COL·LOCAT

### 0.- ELEMENTOS QUE CONTEMPLA EL PLIEGO

PE63-6PF9, PE63-6PFK.

## 1.- DEFINICIÓ I CONDICIONS DE LES PARTIDES D'OBRA EXECUTADES

Aïllament tèrmic per a conductes.

S'han considerat els tipus de col·locació següents:

- Muntat interiorment
- Muntat exteriorment

L'execució de la unitat d'obra inclou les operacions següents:

- Neteja de superfícies a recobrir
- Fixació de l'aïllament als conductes

### CONDICIONS GENERALS:

La zona per recobrir ha de ser la reflectida en la DT o la indicada per la DF.

En cap cas l'aïllament ha d'interferir amb parts mòbils dels components aïllats.

### AÏLLAMENT MUNTAT INTERIORMENT:

L'aïllament s'ha d'aplicar a l'interior del conducte, adherit a les parets per la cara que no té

---

recobriments, per mitjà d'adhesiu.

Els junts entre les diverses peces de l'aïllament han de quedar lleugerament comprimits i s'han de segellar amb adhesiu.

**AÏLLAMENT MUNTAT EXTERIORMENT:**

L'aïllament s'ha d'aplicar a l'exterior del conducte, en contacte amb les parets per la cara sense recobriments.

Els junts entre les diverses peces de l'aïllament han de quedar lleugerament comprimits i s'han de segellar amb cinta autoadhesiva UNE 100-106.

Els suports del conducte han de quedar a l'exterior de l'aïllament per a evitar el pont tèrmic. L'aïllament per utilitzar a la zona de contacte amb el suport ha de ser de tipus dur.

Cal fer un assentament continuat i segur sobre la superfície que s'ha d'aïllar tot procurant, però, mantenir-ne el gruix sense cap pressió que el faci disminuir.

**2.- CONDICIONS DEL PROCÉS D'EXECUCIÓ**

Abans de col·locar l'aïllament, s'ha de netejar la superfície del conducte de brosses, òxids, etc., i s'ha d'aplicar una pintura antioxidant si no té cap protecció.

Abans de començar els treballs de muntatge, s'ha de fer un replanteig que ha de ser aprovat per la DF.

S'ha de comprovar que les característiques del producte corresponen a les especificades al projecte.

**3.- UNITAT I CRITERI D'AMIDAMENT**

m2 de superfície amidada segons les especificacions de la DT.

**4.- NORMATIVA DE COMPLIMENT OBLIGATORI**

Real Decreto 1027/2007, de 20 de julio, por el que se aprueba el Reglamento de Instalaciones Térmicas en los Edificios. (RITE).

Real Decreto 238/2013, de 5 de abril, por el que se modifican determinados artículos e instrucciones técnicas del Reglamento de Instalaciones Térmicas en los Edificios, aprobado por Real Decreto 1027/2007, de 20 de julio.

\* UNE 100171:1989 IN Climatización. Aislamiento térmico. Materiales y colocación.

\* UNE 100171:1992 ERRATUM Climatización. Aislamiento térmico. Materiales y colocación.

\* UNE 100172:1989 Climatización. Revestimiento termoacústico interior de conductos.

---

## **PE65- RECOBRIMENT D'AÏLLAMENT TÈRMIC DE CONDUCTES, COL·LOCAT**

### **0.- ELEMENTOS QUE CONTEMPLA EL PLIEGO**

#### **PE65-6YDQ.**

##### **1.- DEFINICIÓ I CONDICIONS DE LES PARTIDES D'OBRA EXECUTADES**

Recobriments d'aïllaments tèrmics de conductes amb planxa d'alumini.

S'han considerat els graus de dificultat de muntatge següents:

- Grau baix, que correspon a una xarxa de trams llargs, amb pocs accessoris i situada un llocs fàcilment accessibles

- Grau mitjà, que correspon a una xarxa equilibrada en trams lineals i amb accessoris

- Grau alt, que correspon a una xarxa amb predomini d'accessoris sobre trams rectes

L'execució de la unitat d'obra inclou les operacions següents:

- Preparació de la zona de treball

- Replanteig de la unitat d'obra

- Tallat i plegat de la planxa

- Col·locació de la planxa sobre l'aïllament del conducte

- Retirada de l'obra de les restes d'emballatges, retalls de planxa, restes d'aïllaments, etc.

**CONDICIONS GENERALS:**

La posició ha de ser la reflectida a la DT o, en el seu defecte, la indicada per la DF.

El recobriments ha de ser continu al llarg de tot el conducte no deixant en cap punt al descobert l'aïllament tèrmic.

Les singularitats del conducte s'han de resoldre amb els accessoris adequats.

**2.- CONDICIONS DEL PROCÉS D'EXECUCIÓ**

Abans de començar els treballs de muntatge, s'ha de fer un replanteig que ha de ser aprovat per la DF.

El muntatge s'ha de fer seguint les instruccions de la documentació tècnica del fabricant.

S'ha de seguir l'ordre de muntatge indicat a la DT.

Tots els elements s'han d'inspeccionar abans de la seva col·locació.

La seva instal·lació no ha d'alterar les característiques dels elements.

---

Un cop instal·lat l'equip, es procedirà a la retirada de l'obra de tots els materials sobrants com ara embalatges, retalls de planxa, etc.

3.- UNITAT I CRITERI D'AMIDAMENT

m2 de superfície de recobriment, amidada segons les especificacions de la DT, entre els eixos dels elements o dels punts per connectar.

Aquest criteri inclou les pèrdues de material com a conseqüència dels retalls.

4.- NORMATIVA DE COMPLIMENT OBLIGATORI

No hi ha normativa de compliment obligatori.

---

## PEB0- CORTINA D'AIRE AMB CALEFACCIÓ ELÈCTRICA, COL·LOCADA

### 0.- ELEMENTOS QUE CONTEMPLA EL PLIEGO

#### PEB0-9JW7.

##### 1.- DEFINICIÓ I CONDICIONS DE LES PARTIDES D'OBRA EXECUTADES

Cortines d'aire, col·locades.

S'han considerat els següents tipus de cortines d'aire:

- Cortines d'aire convencionals
- Cortines d'aire amb bateria d'aigua
- Cortines d'aire amb resistència elèctrica

S'han considerat els tipus de col·locació següents:

- Cortines d'aire amb carcassa exterior, muntades superficialment
- Cortines d'aire sense carcassa exterior, muntades encastades al cel ras

L'execució de la unitat d'obra inclou les operacions següents:

- Replanteig de la unitat d'obra
- Fixació de la unitat en el seu emplaçament
- Connexió del circuit d'aigua
- Connexió del conducte de recollida de condensats, si és el cas
- Connexió a la xarxa elèctrica
- Connexió al termòstat i altres comandaments, si és el cas
- Posada en marxa del equip
- Prova de servei
- Retirada de l'obra dels embalatges, retalls de tubs, etc.

##### CONDICIONS GENERALS:

Ha de quedar sòlidament fixat en el seu lloc d'emplaçament.

La posició ha de ser la reflectida a la DT o, en el seu defecte, la indicada per la DF.

Ha d'estar connectat a la xarxa d'alimentació i protecció elèctrica.

Si l'aparell no té termòstat intern, aleshores ha de quedar connectat al termòstat ambient.

Si disposa d'altres comandaments, com ara un programador horari, etc. ha de quedar connectat als mateixos.

L'espai lliure d'accés a l'aparell ha de ser suficient per a permetre d'extreure i manipular el filtre, i fer el manteniment general de l'aparell.

Les portes d'accés a les bateries, filtres i ventiladors han d'obrir i tancar correctament. Han d'ajustar amb el bastiment, i han de ser estanques a l'aire.

Les parts mòbils de l'aparell, com ara ventiladors i comportes, s'han de poder moure lliurement sense entrar en contacte amb elements de l'obra, el conducte o la pròpia instal·lació.

No s'han de transmetre esforços entre l'aparell i els elements de la instal·lació.

L'aparell ha de funcionar sota qualsevol condició de càrrega sense produir vibracions o sorolls inacceptables.

Toleràncies d'instal·lació:

Posició:  $\pm 20$  mm

Nivell:  $\pm 2$  mm

##### CORTINES D'AIRE ENCASTADES AL CEL RAS

La reixeta de sortida d'aire ha de quedar enrasada amb el cel ras.

##### 2.- CONDICIONS DEL PROCÉS D'EXECUCIÓ

Abans de començar els treballs de muntatge, s'ha de fer un replanteig que ha de ser aprovat per la DF.

La seva instal·lació no ha d'alterar les característiques de l'element.

L'estanquitat de les unions s'ha d'aconseguir amb els junts subministrats amb l'equip, o en el seu defecte amb mètodes aprovats pel fabricant.

Cal comprovar la idoneïtat de la tensió disponible amb la del motor del ventilador. Tots els elements s'han d'inspeccionar abans de la seva col·locació. S'ha de comprovar que les característiques tècniques de l'aparell corresponguin a les especificades al projecte.

No es retiraran les proteccions de les boques de connexió fins que no es procedeixi a la seva unió. Les connexions a les diferents xarxes de servei es faran un cop tallats els corresponents subministraments.

No s'han de forçar els tubs ni les boques de connexió en el moment de fer les unions. Les connexions han de ser fàcilment desmuntables per tal de facilitar l'accés a l'equip en cas de reparació o substitució.

Els accessoris de l'equip com ara vàlvules, instruments de mesura i control, maniguets antivibratoris, filtres, etc. han d'instal·lar-se abans de la part desmuntable de connexió, cap a la xarxa de distribució.

La posada en marxa de l'equip i la prova de servei han de ser fetes per personal especialitzat. Un cop instal·lat l'equip, s'ha de procedir a la retirada de l'obra de tots els materials sobrants com ara embalatges, retalls de tubs, etc.

3.- UNITAT I CRITERI D'AMIDAMENT

Unitat de quantitat instal·lada, mesurada segons les especificacions de la DT.

4.- NORMATIVA DE COMPLIMENT OBLIGATORI

Real Decreto 1027/2007, de 20 de julio, por el que se aprueba el Reglamento de Instalaciones Térmicas en los Edificios. (RITE).

Real Decreto 842/2002 de 2 de agosto, por el que se aprueba el Reglamento Electrotécnico de Baja Tensión. REBT 2002.

5.- CONDICIONS DE CONTROL D'EXECUCIÓ I DE L'OBRA ACABADA

CONTROL D'EXECUCIÓ. OPERACIONS DE CONTROL:

Les tasques de control a realitzar són les següents:

- Comprovació de la correcta implantació dels equips a l'obra.
- Control del procés del muntatge, verificar la correcta execució de la instal·lació.
- Comprovació de la correcta ubicació dels elements absorbents de vibracions segons indicacions del fabricant.
- Verificació de la correcta instal·lació del sistema de recollida d'aigua i condensats.
- Verificació de la no existència de bosses d'aire, instal·lació dispositius de purga.

Proves de funcionament. S'han de verificar les condicions de funcionament de les cortines d'aire: Arrencada/Aturada, sentit del gir del motor, temperatures, cabals d'aire, consum elèctric, funcionament dels elements de regulació i presència de filtres.

Ajust i equilibrat segons la IT 2.3 del RITE.

Certificat de garantia de fabricant, d'acord amb la llei vigent de defensa de consumidors i usuaris.

CONTROL DE L'OBRA ACABADA. OPERACIONS DE CONTROL:

Les tasques de control a realitzar són les següents:

- Control del nivell sonor. Estudi acústic.
- Manteniment de la instal·lació.

Realització d'informe amb els resultats del control efectuat.

CRITERIS DE PRESA DE MOSTRES:

S'ha de comprovar un nombre d'aparells, determinat en cada cas per la DF, s'ha de comprovar especialment els situats en zones més desfavorables i s'ha de procurar mostrejar les diferents zones.

INTERPRETACIÓ DE RESULTATS I ACTUACIONS EN CAS D'INCOMPLIMENT:

En cas de resultats negatius i anomalies, s'han de corregir els defectes sempre que sigui possible, en cas contrari s'ha de substituir el material afectat.

## PED2- Família ED2-

PED2-Y002 - Unitat exterior tipus bomba de calor per a sistemes de cabal variable de refrigerant, d'accionament elèctric, condensació per aire, per a sistema d'instal·lació de 2 tubs ZRUM080LTE6 LG o equivalent R32, possibilitat de funcionament amb calefacció contínua, potència frigorífica de 22,4kW i potència calorífica de 25,2kW, EER aproximat de 4.3 i COP aproximat de 4.5, , elevada eficiència estacional determinada segons la norma UNE-EN 14825, alimentació elèctrica trifàsica de 400 V, motors DC Inverter i compressors tipus hermètic rotatiu (scroll), d'1 mòdul, col·locada

### 1.- DEFINICIÓ I CONDICIONS DE LES PARTIDES D'OBRA EXECUTADES

Bombes de calor del tipus aerotèrmic o geotèrmic, col·locades.

L'execució de la unitat d'obra inclou les operacions següents:

- Preparació de la zona de treball
- Replanteig de la unitat d'obra
- Fixació de l'aparell a la bancada o al suport
- Connexió a la xarxa elèctrica



- Connexió al circuit de control
- Connexió dels tubs del circuit d'aigua
- Connexió a la xarxa de drenatge
- Posada en marxa del equip
- Prova de servei
- Retirada de l'obra dels embalatges, retalls de tubs, etc.

#### CONDICIONS GENERALS:

La posició ha de ser la reflectida a la DT o, en el seu defecte, la indicada per la DF.

Els equips han de quedar fixats sòlidament als suports pels punts previstos a les instruccions d'instal·lació del fabricant. No s'han de transmetre vibracions ni sorolls als suports.

Els suports han de ser adequats al tipus d'aparell que han de subjectar.

Tots els materials que intervenen en la instal·lació han de ser compatibles entre si. Per aquest motiu, el muntatge i les connexions dels equips han d'estar fets amb els materials i accessoris subministrats pel fabricant, o expressament aprovats per aquest.

Els elements de mesura, control, protecció i maniobra s'han d'instal·lar en llocs visibles i fàcilment accessibles, sense necessitat de desmuntar cap part de la instal·lació, particularment quan compleixin funcions de seguretat.

Els equips que necessitin operacions periòdiques de manteniment han de situar-se en emplaçaments que permetin la plena accessibilitat de totes les seves parts, atenent als requeriments mínims més exigents entre els marcats per la reglamentació vigent i les recomanacions del fabricant.

Les parts mòbils de l'aparell, com ara ventiladors i comportes, s'han de poder moure lliurement sense entrar en contacte amb elements de l'obra, el conducte o la pròpia instal·lació.

Ha d'estar connectat a la xarxa d'alimentació elèctrica, la de protecció elèctrica, i la de control, amb cables de les seccions i tipus indicats a les instruccions tècniques del fabricant i que compleixin les especificacions fixades a les seves partides d'obra. Les connexions elèctriques han d'estar fetes a dintre de les caixes de connexió.

No ha de ser possible el contacte accidental amb les parts elèctricament actives un cop acabades les feines de muntatge.

Els cables elèctrics han de quedar subjectats per la coberta a la carcassa de la caixa de connexions o de l'aparell, de manera que no es transmetin esforços a la connexió elèctrica.

Els conductors de fase, el neutre i el de protecció, han de quedar rígidament fixats mitjançant pressió de cargol als borns de connexió.

No s'han de transmetre esforços entre els elements de la instal·lació elèctrica (tubs, canals o cables) i els components de l'equip.

Els cables elèctrics han d'entrar als aparells pels punts previstos pel fabricant.

Les connexions dels equips i aparells a les canonades ha d'estar feta de manera que entre la canonada i l'aparell no es transmeti cap esforç, degut al propi pes i les vibracions.

Les connexions han de ser fàcilment desmuntables per tal de facilitar l'accés a l'equip en cas de reparació o substitució.

Els conductes d'interconnexió han de quedar acoblats amb la unitat interior i respectar la distància horitzontal i vertical entre ambdues unitats, que s'indiquen a les instruccions d'instal·lació.

Els aparells han de funcionar sota qualsevol condició de càrrega sense produir vibracions o sorolls inacceptables.

La prova de servei ha d'estar feta.

#### 2.- CONDICIONS DEL PROCÉS D'EXECUCIÓ

Abans de començar els treballs de muntatge, s'ha de fer un replanteig que ha de ser aprovat per la DF.

El muntatge s'ha de fer seguint les instruccions de la documentació tècnica del fabricant. S'ha de seguir la seqüència de muntatge proposada pel fabricant.

Tots els elements s'han d'inspeccionar abans de la seva col·locació.

La seva instal·lació no ha d'alterar les característiques de l'aparell.

S'ha de comprovar que les característiques tècniques de l'aparell corresponguin a les especificades al projecte.

Les connexions a les diferents xarxes de servei es faran un cop tallats els corresponents subministraments.

La connexió del desguàs ha de ser estanca. Ha d'anar segellada amb el sistema d'estanquitat aprovat pel fabricant.

Abans d'efectuar les unions, es repassaran i netejaran els extrems dels tubs per eliminar les rebabes que hi puguin haver. Els extrems de les canonades han d'estar preparats d'acord amb el sistema de connexió que s'hagi de fer. Entre les dues parts de les unions s'ha d'interposar el material necessari per a l'obtenció d'una estanquitat perfecta i duradora, a la temperatura i pressió de servei.

No es retiraran les proteccions de les boques de connexió fins que no es procedeixi a la seva unió.

Un cop instal·lat l'equip, s'ha de procedir a la retirada de l'obra de tots els materials sobrants com ara embalatges, retalls de tubs, etc.

#### 3.- UNITAT I CRITERI D'AMIDAMENT

Unitat de quantitat instal·lada, mesurada segons les especificacions de la DT.

#### 4.- NORMATIVA DE COMPLIMENT OBLIGATORI

Real Decreto 1027/2007, de 20 de julio, por el que se aprueba el Reglamento de Instalaciones Térmicas en los Edificios. (RITE).

Real Decreto 1826/2009, de 27 de noviembre, por el que se modifica el Reglamento de instalaciones térmicas en los edificios, aprobado por Real Decreto 1027/2007, de 20 de julio.

Real Decreto 238/2013, de 5 de abril, por el que se modifican determinados artículos e instrucciones técnicas del Reglamento de Instalaciones Térmicas en los Edificios, aprobado por Real Decreto 1027/2007, de 20 de julio.

Real Decreto 842/2002 de 2 de agosto, por el que se aprueba el Reglamento Electrotécnico de Baja Tensión. REBT 2002.

#### 5.- CONDICIONS DE CONTROL D'EXECUCIÓ I DE L'OBRA ACABADA

##### CONTROL D'EXECUCIÓ. OPERACIONS DE CONTROL:

Les tasques de control a realitzar són les següents:

- Comprovació de la correcta implantació dels equips a l'obra.
- Control del procés del muntatge, verificar la correcta execució de la instal·lació.
- Comprovació de la correcta execució del muntatge; que els equips i materials instal·lats es corresponen amb els especificats al projecte i els contractats amb l'empresa instal·ladora.
- Comprovació de la correcta ubicació dels elements absorbents de vibracions segons indicacions del fabricant.
- Comprovació de la situació de l'element en quan a la seva accessibilitat i distància respecte altres elements segons projecte i especificació dels fabricants.
- Verificació que hi ha instal·lats dispositius de control i protecció:
  - Dispositius de seguretat de pressió, pressòstats d'alta i baixa
  - Protecció tèrmica dels motors
  - Protecció contra el gel
  - Interruptor de flux
  - Control de capacitat de líquid refrigerant
  - Relè de retard de temps

Control específic als aparells:

- Verificació de la instal·lació correcta del sistema de recollida del condensat
- Verificació de la no existència de bosses d'aire ni de sorolls i vibracions.
- Verificació del sistema de filtres, en els casos d'aplicació, segons les indicacions següents:

S'han d'emplenar prefiltres per a mantenir nets els components de les unitats de ventilació i tractament d'aire, així com prolongar la vida útil dels filtres finals. Els prefiltres s'han d'instal·lar a l'entrada de l'aire exterior de la unitat de tractament, així com a l'entrada de l'aire de retorn.

Els filtres finals s'han d'instal·lar després de la secció de tractament i, quant els locals a climatitzar siguin especialment sensibles a la brutícia, després del ventilador d'impulsió, procurant que la distribució de l'aire sobre la secció de filtres sigui uniforme.

En totes les seccions de filtrat, excepte les situades en preses d'aire exterior, s'han de garantir les condicions de funcionament en sec; la humitat relativa de l'aire ha de ser sempre inferior al 90%.

Les seccions de filtres de la classe G4 o menor per a les categories d'aire interior IDA 1, IDA 2 i IDA 3 només han de ser admeses com a seccions addicionals a les indicades a la taula 1.4.2.5

Els aparells de recuperació de calor han d'estar protegits amb secció de filtres de classe F6 o superior.

Proves de funcionament, s'ha de verificar el funcionament específic de cada aparell:

- Ventiladors (s'ha de comprovar: sentit de gir, velocitats, cabals, sorolls, consum elèctric, etc.).
- Bateries (temperatures, pressió, accionament vàlvules de tres vies)
- Impulsió (temperatura, humitat, etc.)
- Comprovació del rendiment de bateries i de la regulació de l'aparell.
- Verificació i amidament de característiques de funcionament dels equips: pressions, temperatura, potència elèctrica consumida, cabals d'aigua i pèrdua de càrrega en evaporadors.

#### CONTROL D'EXECUCIÓ. OPERACIONS DE CONTROL EN REGULADORS:

Les tasques de control a realitzar són les següents:

- Verificació de la instal·lació de tots els aparells previstos en projecte.
- Control de la col·locació adequada de Sondes i termòstats: alçada, zona aïllada d'influències pertorbadores de la lectura de temperatura.
- Verificació de l'ajust de sondes amb aparells de mesura calibrats.

#### CONTROL D'EXECUCIÓ. CRITERIS DE PRESA DE MOSTRES:

S'han de comprovar tots els climatitzadors, rebuts. En qualsevol altre cas la DF haurà de determinar la intensitat de la presa de mostres.

S'han de controlar totes les plantes refredadores i bombes de calor.

Les tasques de control a realitzar són les següents:

- Control del nivell sonor. Estudi acústic.
- Ajust i equilibrat segons la IT 2.3 del RITE.
- Certificat de posta en marxa de fabricant
- Certificat de garantia de fabricant, d'acord amb la llei vigent de defensa de consumidors i usuaris.
- Manteniment de la instal·lació segons RITE
- Realització d'informe amb els resultats del control efectuat.

#### CONTROL DE L'OBRA ACABADA. INTERPRETACIÓ DE RESULTATS I ACTUACIONS EN CAS D'INCOMPLIMENT:

En cas de resultats negatius i anomalies, s'han de corregir els defectes sempre que sigui possible, en cas contrari s'ha de substituir el material afectat.

### PED7- Família ED7-

PED7-Y001 - Unitat interior de tipus mural amb ventilador centrífug per a sistemes de cabal variable de refrigeran ARNU05GSJC4 LG o equivalent, de 1,8 kW de potència tèrmica aproximada tant en fred com en calor, de 33 W de potència elèctrica total absorbida, amb alimentació monofàsica de 230 V, per a instal·lacions amb fluid frigorífic R32, col·locada

## 1.- DEFINICIÓ I CONDICIONS DE LES PARTIDES D'OBRA EXECUTADES

Equips de cabal variable de refrigerant.

S'han considerat els següents tipus d'aparells:

-Unitats interiors de sostre o de tipus mural, muntades superficialment

L'execució de la unitat d'obra inclou les operacions següents:

-Preparació de la zona de treball

-Replanteig de la unitat d'obra

-Fixació de l'aparell a la bancada o al suport

-Connexió a la xarxa elèctrica

-Connexió al circuit de control

-Connexió dels tubs del circuit frigorífic

-Connexió a la xarxa de drenatge

-Posada en marxa del equip

-Prova de servei

-Retirada de l'obra dels embalatges, retalls de tubs, etc.

### CONDICIONS GENERALS:

La posició ha de ser la reflectida a la DT o, en el seu defecte, la indicada per la DF.

Ha de quedar fixada sòlidament a l'estructura de suport pels punts previstos a la documentació tècnica del fabricant i amb el sistema de fixació disposat pel fabricant. No s'han de transmetre vibracions ni sorolls a l'estructura de suport.

Tots els materials que intervenen en la instal·lació han de ser compatibles entre si. Per aquest motiu, el muntatge i les connexions dels equips han d'estar fets amb els materials i accessoris subministrats pel fabricant, o expressament aprovats per aquest.

Els elements de mesura, control, protecció i maniobra s'han d'instal·lar en llocs visibles i fàcilment accessibles, sense necessitat de desmuntar cap part de la instal·lació, particularment quan compleixin funcions de seguretat.

Les parts de l'equip que necessitin operacions periòdiques de manteniment han d'estar situades en emplaçaments que permetin la plena accessibilitat, atenent als requeriments mínims més exigents entre els marcats per la reglamentació vigent i les recomanacions del fabricant.

Per aquells equips proveïts d'elements que per una o altre raó hagin de quedar ocults, s'ha de preveure un sistema de fàcil accés per mitjà de portes, mampares, panells o altres elements. La situació exacte d'aquests elements d'accés ha de ser indicada durant la fase de muntatge i quedarà reflectida en els plànols finals de la instal·lació.

Les parts mòbils de l'aparell, com ara ventiladors i comportes, s'han de poder moure lliurement sense entrar en contacte amb elements de l'obra, el conducte o la pròpia instal·lació.

Ha d'estar connectat a la xarxa d'alimentació elèctrica, la de protecció elèctrica, i la de control, amb cables de les seccions i tipus indicats a les instruccions tècniques del fabricant i que compleixin les especificacions fixades a les seves partides d'obra. La instal·lació elèctrica de potència i la de control no poden anar sota el mateix conducte. En cas d'anar muntada sota una canal, aleshores han d'anar en compartiments diferents.

Les connexions elèctriques han d'estar fetes a dintre de les caixes de connexió.

No ha de ser possible el contacte accidental amb les parts elèctricament actives un cop acabades les feines de muntatge.

Els conductors de fase, el neutre i el de protecció, han de quedar rigidament fixats mitjançant pressió de cargol als borns de connexió.

No s'han de transmetre esforços entre els elements de la instal·lació elèctrica (tubs, canals o cables) i els components de l'equip.

Els cables elèctrics han d'entrar als aparells pels punts previstos pel fabricant.

Les connexions dels equips i aparells a les canonades ha d'estar feta de manera que entre la canonada i l'aparell no es transmeti cap esforç, degut al propi pes i les vibracions.

Les connexions han de ser fàcilment desmuntables per tal de facilitar l'accés a l'equip en cas de reparació o substitució.

Els aparells han de funcionar sota qualsevol condició de càrrega sense produir vibracions o sorolls inacceptables.

La prova de servei ha d'estar feta.

## 2.- CONDICIONS DEL PROCÉS D'EXECUCIÓ

Abans de començar els treballs de muntatge, s'ha de fer un replanteig que ha de ser aprovat per la DF.

El muntatge s'ha de fer seguint les instruccions de la documentació tècnica del fabricant. S'ha de seguir la seqüència de muntatge proposada pel fabricant.

Tots els elements s'han d'inspeccionar abans de la seva col·locació.

La seva instal·lació no ha d'alterar les característiques de l'aparell.

S'ha de comprovar que les característiques tècniques de l'aparell corresponguin a les especificades al projecte.

Les connexions a les diferents xarxes de servei es faran un cop tallats els corresponents subministraments.

Abans d'efectuar les unions, es repassaran i netejaran els extrems dels tubs per eliminar les rebebes que hi puguin haver. Els extrems de les canonades han d'estar preparats d'acord amb el sistema de connexió que s'hagi de fer. Entre les dues parts de les unions s'ha d'interposar el material necessari per a l'obtenció d'una estanquitat perfecta i duradora, a la temperatura i pressió de servei.

No es retiraran les proteccions de les boques de connexió fins que no es procedeixi a la seva unió.

Un cop instal·lat l'equip, s'ha de procedir a la retirada de l'obra de tots els materials sobrants com ara embalatges, retalls de tubs, etc.

## 3.- UNITAT I CRITERI D'AMIDAMENT

Unitat de quantitat instal·lada, mesurada segons les especificacions de la DT.

## 4.- NORMATIVA DE COMPLIMENT OBLIGATORI

Real Decreto 1027/2007, de 20 de julio, por el que se aprueba el Reglamento de Instalaciones Térmicas en los Edificios. (RITE).o

Real Decreto 238/2013, de 5 de abril, por el que se modifican determinados artículos e instrucciones técnicas del Reglamento de Instalaciones Térmicas en los Edificios, aprobado por Real Decreto 1027/2007, de 20 de julio.

Real Decreto 842/2002 de 2 de agosto, por el que se aprueba el Reglamento Electrotécnico de Baja Tensión. REBT 2002.

#### 5.- CONDICIONS DE CONTROL D'EXECUCIÓ I DE L'OBRA ACABADA

##### CONTROL D'EXECUCIÓ. OPERACIONS DE CONTROL:

Les tasques de control a realitzar són les següents:

- Comprovació de la correcta implantació dels equips a l'obra.
- Control del procés del muntatge, verificar la correcta execució de la instal·lació.
- Comprovació de la correcta ubicació dels elements absorbents de vibracions segons indicacions del fabricant.

##### CONTROL D'EXECUCIÓ. CRITERIS DE PRESA DE MOSTRES:

S'han de comprovar tots els climatitzadors, rebuts. En qualsevol altre cas la DF haurà de determinar la intensitat de la presa de mostres.

##### CONTROL DE L'OBRA ACABADA. OPERACIONS DE CONTROL:

Les tasques de control a realitzar són les següents:

- Control del nivell sonor. Estudi acústic.
- Ajust i equilibrat segons la IT 2.3 del RITE.
- Certificat de garantia de fabricant, d'acord amb la llei vigent de defensa de consumidors i usuaris.
- Manteniment de la instal·lació segons RITE
- Realització d'informe amb els resultats del control efectuat.

##### CONTROL DE L'OBRA ACABADA. INTERPRETACIÓ DE RESULTATS I ACTUACIONS EN CAS D'INCOMPLIMENT:

En cas de resultats negatius i anomalies, s'han de corregir els defectes sempre que sigui possible, en cas contrari s'ha de substituir el material afectat.

#### PEF1- Família EF1-

PEF1-Y001 - Compresor dental a 3 equips dentals.Lliures de lubricació amb oli. Amb un filtre antibacterià HEPA H14 estàndard a les columnes d'assecat de tots els models de compresors. El tanc està revestit internament amb resina per a una millor conservació de l'aire. La protecció d'insonorització de plàstic redueix la pressió acústica de mitjana de 4 a 9 dB.

Especificacions Tècniques del Compresor AC 200:

Potència: 0,55 kW.

Capacitat de dipòsit: 30 litres.

Aire efectiu subministrat a 5 bar: 160 litres per minut.

Nivell sonor: 71,8 dB(A).

Pes: 54 kg.

Dimensions (mm): 620 x 460 x 720.

Alimentació: 220V 50Hz.

Consum: 1,2 kW - 7,7 A.

Col.locat

Compresor dental de pressió constant independent de la demanda, amb variador de freqüència i amb alternància de funcionament dels motors.

L'execució de la unitat d'obra inclou les operacions següents:

- Preparació de la zona de treball
- Replanteig de la unitat d'obra
- Muntatge del grup motobomba i connexió a xarxa de servei
- Connexió a la xarxa elèctrica
- Prova d'estanquitat
- Prova de servei
- Retirada de l'obra dels embalatges, restes de material, etc.

##### CONDICIONS GENERALS:

La posició ha de ser la reflectida a la DT o, en el seu defecte, la indicada per la DF.

Tots els elements en contacte amb el fluid han de ser resistents a l'acció del mateix.

Tots els materials que intervenen en la instal·lació han de ser compatibles entre si. Per aquest motiu, el muntatge i les connexions dels equips han d'estar fets amb els materials i accessoris subministrats pel fabricant, o expressament aprovats per aquest.

Els motors elèctrics constituïran unitats completament estanques.

Els col·lectors d'aspiració i d'impulsió han d'estar connectats a les xarxes de servei corresponents.

No s'han de transmetre esforços entre les canonades de la instal·lació i el grup de pressió.

Les reduccions de diàmetre han de fer-se amb peces còniques, de conicitat  $\leq 30^\circ$ .

Les reduccions horitzontals han de ser excèntriques i han de quedar enrasades per la generatriu superior, per tal d'evitar la formació de bosses d'aire.

El quadre elèctric ha d'estar connectat a la xarxa elèctrica. Les connexions internes del grup, així com les del quadre de maniobra han d'estar fetes. Les connexions elèctriques han d'estar fetes a dintre de caixes de connexió.

No ha de ser possible el contacte accidental amb les parts elèctricament actives un cop acabades les feines de muntatge. Els cables elèctrics han de quedar subjectats per la coberta a la carcassa de la caixa de connexions o de l'aparell, de manera que no es transmetin esforços a la connexió elèctrica.

Els conductors de fase, el neutre i el de protecció, han de quedar rigidament fixats mitjançant pressió de cargol als borns de connexió.

No s'han de transmetre esforços entre els elements de la instal·lació elèctrica (tubs, canals o cables) i els components de l'equip.

Els cables elèctrics han d'entrar a les caixes de connexió pels punts previstos pel fabricant. Ha de quedar garantit el grau de protecció de l'envoltant en aquest punt.

La prova de servei ha d'estar feta.

## 2.- CONDICIONS DEL PROCÉS D'EXECUCIÓ

Abans de començar els treballs de muntatge, s'ha de fer un replanteig que ha de ser aprovat per la DF.

Cal comprovar la idoneïtat de la tensió disponible amb la de l'equip.

Abans de posar en funcionament la bomba, s'ha de comprovar que el sentit de rotació sigui el correcte amb l'ajut d'un indicador de fase.

No es convenient fer girar la bomba en sec. Per tant, serà suficient observar el sentit de gir, per a veure si el moviment és el correcte, i en conseqüència procedir a la seva correcció.

L'estanquitat de les unions s'ha d'aconseguir mitjançant els junts adequats, tant pel que fa al sistema d'unió (rosca, brides, etc.) com pel que fa al fluid que i circula.

El muntatge s'ha de fer seguint les instruccions de la documentació tècnica del fabricant. S'ha de seguir la seqüència de muntatge proposada pel fabricant.

Tots els elements s'han d'inspeccionar abans de la seva col·locació.

S'ha de comprovar que les característiques tècniques de l'aparell corresponguin a les especificades al projecte.

La seva instal·lació no ha d'alterar les característiques dels elements.

Les connexions a les diferents xarxes de servei es faran un cop tallats els corresponents subministraments.

Les proves sobre el grup un cop acabats els treballs de muntatge i instal·lació han de ser fetes per personal especialitzat.

Un cop acabades les tasques de muntatge, es procedirà a la retirada de l'obra de tots els materials sobrants com ara embalatges, retalls de tubs, etc.

## 3.- UNITAT I CRITERI D'AMIDAMENT

Unitat de quantitat instal·lada, mesurada segons les especificacions de la DT.

## 4.- NORMATIVA DE COMPLIMENT OBLIGATORI

Real Decreto 842/2002 de 2 de agosto, por el que se aprueba el Reglamento Electrotécnico de Baja Tensión. REBT 2002.

## 5.- CONDICIONS DE CONTROL D'EXECUCIÓ I DE L'OBRA ACABADA

### CONTROL D'EXECUCIÓ. OPERACIONS DE CONTROL:

Les tasques de control a realitzar són les següents:

- Comprovació de la correcta implantació dels equips a l'obra.
- Control del procés del muntatge, verificar la correcta execució de la instal·lació (vàlvules, filtres, desguassos, maneguets antivibratoris, etc.).
- Comprovar les condicions de funcionament del grup de pressió: (alçada manomètrica, consum, cabal, presència i lectura de manòmetres presència i ajust de pressostats, nivell sonor).
- Comprovació de les corbes característiques (pressió/cabal):
- Cabal < cabal nominal
- Cabal nominal
- Cabal > cabal nominal

En dipòsits auxiliars d'alimentació es comprovarà que l'execució es realitza d'acord amb la següent metodologia:

- Haurà d'estar fàcilment accessible i ser fàcil de netejar. Contarà en qualsevol cas amb tapa i aquesta ha d'estar assegurada contra lliscament i disposar en la zona més alta de suficient ventilació i aireació.
- Caldrà assegurar totes les unions amb l'atmosfera contra l'entrada d'animals i emissions nocives amb dispositius eficaços, com tamisos de trama densa per a ventilació i aireació, sífo per al desbordat.
- Serà capaç de resistir les càrregues previstes degudes a l'aigua continguda més les degudes a la sobrepressió de la xarxa si és el cas.

- Es disposarà, en la canonada d'alimentació al dipòsit d'un o diversos dispositius de tancament per a evitar que el nivell d'omplerta del mateix superi el màxim previst. En el cas d'existir excés de pressió haurà d'interposar-se, abans d'aquestes vàlvules, una que limiti aquesta pressió amb la finalitat de no produir la deterioració de les anteriors.
- La centraleta de maniobra i control de l'equip disposarà d'un nivell de protecció per a impedir el funcionament de les bombes amb baix nivell d'aigua.

- Es disposarà dels mecanismes necessaris que permetin la fàcil evacuació de l'aigua continguda en el dipòsit, per a facilitar el seu manteniment i neteja. Així mateix, es construiran i connectaran de manera que l'aigua es renovi per la seva pròpia manera de funcionament evitant sempre l'existència d'aigua estancada.

En bombes es comprovarà que l'execució es realitza d'acord amb la següent metodologia:

- Es muntaran sobre bancada de formigó o altre tipus de material que garanteixi la suficient massa i inèrcia al conjunt i impedeixi la transmissió de sorolls i vibracions a l'edifici.
- A la sortida de cada bomba s'instal·larà un maneguet elàstic, amb la finalitat d'impedir la transmissió de vibracions a la xarxa de canonades.
- Igualment, es disposaran claus de tancament, abans i després de cada bomba, de manera que es puguin desmuntar sense interrupció del proveïment d'aigua.
- Es realitzarà sempre una adequada anivellació.

En dipòsits de pressió es comprovarà que l'execució es realitza d'acord amb la següent metodologia:

- Estarà dotat d'un pressostat amb manòmetre, tarat a les pressions màxima i mínima de servei, fent les vegades d'interruptor, comandament la centraleta de maniobra i control de les bombes, de tal manera que aquestes només funcionin en el moment que disminueixi la pressió en l'interior del dipòsit fins als límits establerts, provocant el cort de corrent, i per tant la desocupada dels equips de bombejament, quan s'arribi a la pressió màxima de l'aire contingut en el dipòsit.
- Els valors corresponents de reglatge han de figurar de forma visible en el dipòsit.
- Compliran la reglamentació vigent sobre aparells a pressió i la seva construcció atindrà en qualsevol cas, a l'ús previst. Disposaran, en lloc visible, d'una placa en la qual figuri la contrasenya de certificació, les pressions màximes de treball i prova, la data de timbrat, l'espessor de la xapa i el volum.
- El timbre de pressió màxima de treball del dipòsit superarà, almenys, en 1 bar, a la pressió màxima prevista a la instal·lació.
- Disposarà d'una vàlvula de seguretat, situada en la seva part superior, amb una pressió d'obertura per sobre de la pressió nominal de treball i inferior o igual a la pressió de timbrat del dipòsit.
- A fi d'evitar engegades massa freqüents de l'equip de bombejament, amb la consegüent despesa d'energia, es donarà un marge suficientment ampli entre la pressió màxima i la pressió mínima en l'interior del dipòsit, tal com figura en els punts corresponents al seu càlcul.

#### CONTROL DE L'OBRA ACABADA. OPERACIONS DE CONTROL:

- Verificar que el diferencial de pressió és  $< 120 \text{ KPa}$  o bé  $50 \text{ KPa}$  per a bombes amb cabal variable. Verificar que el nº d'arrencades per hora de les bombes no és superior a 30 (segons ITIC 10.2.)
- Realització i emissió d'informes amb resultats de controls i proves realitzats.

#### CRITERIS DE PRESA DE MOSTRES:

Es comprovaran tots els grups de pressió rebut, en qualsevol altre cas la DF determinarà la intensitat de la presa de mostres.

#### INTERPRETACIÓ DE RESULTATS I ACTUACIONS EN CAS D'INCOMPLIMENT:

Es cas de deficiències de material o execució, si es pot esmenar sense canviar materials, es procedirà a fer-ho. En cas contrari es procedirà a canviar tot el material afectat.

En cas de manca d'elements o discrepàncies amb el projecte, es procedirà a l'adequació, d'acord amb el determini la DF.

## PEH1- Família EH1-

PEH1-Y002 - Bomba de calor per a la producció d'aigua amb condensació per aire i ventiladors axials Carrier 30RQ-165R o equivalent, d'amb recuperació parcial de calor, de 165kW de potència tèrmica aproximada tant en fred com en calor, de 60kW de potència elèctrica, amb alimentació trifàsica de 400 V, amb 2 compressors del tipus scroll i fluid frigorífic R32, amb bescanviador de tubs de coure i aletes d'alumini al costat de l'aire i bescanviador de plaques d'acer inoxidable al costat de l'aigua, Inclou:

Mòdul hidrònic amb bomba doble velocitat variable

Targeta Bacnet IP

Detecció de fugues R32

Baix nivell sonor

Vas expansió

Filtració reforçada

Aïllament evaporador

Protecció anticorrosió Bateria Al-Cu

Protecció congelació mòdul hidrònic

Totalment col·locada en bancada

#### 1.- DEFINICIÓ I CONDICIONS DE LES PARTIDES D'OBRA EXECUTADES

Plantes refredadores d'aigua o bomba de calor muntades sobre bancada.

S'han considerat els següents tipus d'aparells:

- Plantes refredadores d'aigua o bomba de calor condensades per aire, amb ventiladors axials o centrífugs, equipades amb compressor hermètic rotatiu o alternatiu
- Plantes refredadores d'aigua o bomba de calor condensades per aire, amb ventiladors axials o centrífugs, equipades amb compressor semihermètic alternatiu o de cargol
- Plantes refredadores d'aigua o bomba de calor condensades per aigua equipades amb compressor hermètic rotatiu o alternatiu
- Plantes refredadores d'aigua o bomba de calor condensades per aigua equipades amb compressor semihermètic alternatiu o de cargol

L'execució de la unitat d'obra inclou les operacions següents:

- Preparació de la zona de treball
- Replanteig de la unitat d'obra
- Fixació de l'aparell a la bancada
- Connexió a la xarxa elèctrica
- Connexió al circuit de control
- Connexió dels tubs del circuit d'aigua
- Connexió a la xarxa de drenatge
- Posada en marxa del equip

-Prova de servei

-Retirada de l'obra dels embalatges, retalls de tubs, etc.

#### CONDICIONS GENERALS:

La posició ha de ser la reflectida a la DT o, en el seu defecte, la indicada per la DF.

Ha de quedar fixada sòlidament a l'estructura de suport pels punts previstos a la documentació tècnica del fabricant i amb el sistema de fixació disposat pel fabricant. No s'han de transmetre vibracions ni sorolls a l'estructura de suport.

Tots els materials que intervenen en la instal·lació han de ser compatibles entre si. Per aquest motiu, el muntatge i les connexions dels equips han d'estar fets amb els materials i accessoris subministrats pel fabricant, o expressament aprovats per aquest.

Els elements de mesura, control, protecció i maniobra s'han d'instal·lar en llocs visibles i fàcilment accessibles, sense necessitat de desmuntar cap part de la instal·lació, particularment quan compleixin funcions de seguretat.

Els equips que necessitin operacions periòdiques de manteniment han de situar-se en emplaçaments que permetin la plena accessibilitat de totes les seves parts, atenent als requeriments mínims més exigents entre els marcats per la reglamentació vigent i les recomanacions del fabricant.

Per aquells equips proveïts d'elements que per una o altre raó hagin de quedar ocults, s'ha de preveure un sistema de fàcil accés per mitjà de portes, mampares, panells o altres elements. La situació exacte d'aquests elements d'accés ha de ser indicada durant la fase de muntatge i quedarà reflectida en els plànols finals de la instal·lació.

Les parts mòbils de l'aparell, com ara ventiladors i comportes, s'han de poder moure lliurement sense entrar en contacte amb elements de l'obra, el conducte o la pròpia instal·lació.

Ha d'estar connectat a la xarxa d'alimentació elèctrica, la de protecció elèctrica, i la de control, amb cables de les seccions i tipus indicats a les instruccions tècniques del fabricant i que compleixin les especificacions fixades a les seves partides d'obra. La instal·lació elèctrica de potència i la de control no poden anar sota el mateix conducte. En cas d'anar muntada sota una canal, aleshores han d'anar en compartiments diferents.

Les connexions elèctriques han d'estar fetes a dintre de les caixes de connexió.

No ha de ser possible el contacte accidental amb les parts elèctricament actives un cop acabades les feines de muntatge.

Els cables elèctrics han de quedar subjectats per la coberta a la carcassa de la caixa de connexions o de l'aparell, de manera que no es transmetin esforços a la connexió elèctrica.

Els conductors de fase, el neutre i el de protecció, han de quedar rígidament fixats mitjançant pressió de cargol als borns de connexió.

No s'han de transmetre esforços entre els elements de la instal·lació elèctrica (tubs, canals o cables) i els components de l'equip.

Els cables elèctrics han d'entrar als aparells pels punts previstos pel fabricant.

Les connexions dels equips i aparells a les canonades ha d'estar feta de manera que entre la canonada i l'aparell no es transmeti cap esforç, degut al propi pes i les vibracions.

Les connexions han de ser fàcilment desmuntables per tal de facilitar l'accés a l'equip en cas de reparació o substitució.

Els aparells han de funcionar sota qualsevol condició de càrrega sense produir vibracions o sorolls inacceptables.

La prova de servei ha d'estar feta.

#### 2.- CONDICIONS DEL PROCÉS D'EXECUCIÓ

Abans de començar els treballs de muntatge, s'ha de fer un replanteig que ha de ser aprovat per la DF.

El muntatge s'ha de fer seguint les instruccions de la documentació tècnica del fabricant. S'ha de seguir la seqüència de muntatge proposada pel fabricant.

Tots els elements s'han d'inspeccionar abans de la seva col·locació.

La seva instal·lació no ha d'alterar les característiques de l'aparell.

S'ha de comprovar que les característiques tècniques de l'aparell corresponguin a les especificades al projecte.

Les connexions a les diferents xarxes de servei es faran un cop tallats els corresponents subministraments.

Les connexions de la instal·lació frigorífica i les connexions de desguàs han de ser estanques. Han d'anar segellades amb el sistema d'estanquitat aprovat pel fabricant.

Abans d'efectuar les unions, es repassaran i netejaran els extrems dels tubs per eliminar les rebabes que hi puguin haver. Els extrems de les canonades han d'estar preparats d'acord amb el sistema de connexió que s'hagi de fer. Entre les dues parts de les unions s'ha d'interposar el material necessari per a l'obtenció d'una estanquitat perfecta i duradora, a la temperatura i pressió de servei.

No es retiraran les proteccions de les boques de connexió fins que no es procedeixi a la seva unió.

Un cop instal·lat l'equip, s'ha de procedir a la retirada de l'obra de tots els materials sobrants com ara embalatges, retalls de tubs, etc.

#### 3.- UNITAT I CRITERI D'AMIDAMENT

Unitat de quantitat instal·lada, mesurada segons les especificacions de la DT.

#### 4.- NORMATIVA DE COMPLIMENT OBLIGATORI

Real Decreto 1027/2007, de 20 de julio, por el que se aprueba el Reglamento de Instalaciones Térmicas en los Edificios. (RITE).

Real Decreto 238/2013, de 5 de abril, por el que se modifican determinados artículos e instrucciones técnicas del Reglamento de Instalaciones Térmicas en los Edificios, aprobado por Real Decreto 1027/2007, de 20 de julio.

Real Decreto 842/2002 de 2 de agosto, por el que se aprueba el Reglamento Electrotécnico de Baja Tensión. REBT 2002

#### 5.- CONDICIONS DE CONTROL D'EXECUCIÓ I DE L'OBRA ACABADA

##### CONTROL D'EXECUCIÓ. OPERACIONS DE CONTROL:

Les tasques de control a realitzar són les següents:

-Comprovació de la correcta implantació dels equips a l'obra.

-Comprovació de la correcta execució del muntatge; que els equips i materials instal·lats es corresponen amb els especificats al projecte i els contractats amb l'empresa instal·ladora.

---

- Comprovació de la correcta ubicació dels elements absorbents de vibracions segons indicacions del fabricant.
- Comprovació de la correcta conducció dels ventiladors
- Comprovació de la situació de l'element en quan a la seva accessibilitat i distància respecte altres elements segons projecte i especificació dels fabricants.
- Verificació que hi ha instal·lats dispositius de control i protecció:
- Dispositius de seguretat de pressió, pressòstats d'alta i baixa
- Protecció tèrmica dels motors
- Protecció contra el gel
- Interruptor de flux
- Control de capacitat de líquid refrigerant
- Relè de retard de temps
- Verificació i amidament de característiques de funcionament dels equips: pressions, temperatura, potència elèctrica consumida, cabals d'aigua i pèrdua de càrrega en evaporadors.

**CONTROL D'EXECUCIÓ. CRITERIS DE PRESA DE MOSTRES:**  
 S'han de controlar totes les plantes refredadores i bombes de calor.

**CONTROL DE L'OBRA ACABADA. OPERACIONS DE CONTROL:**  
 Les tasques de control a realitzar són les següents:

- Control del nivell sonor. Estudi acústic.
- Ajust i equilibrat segons la IT 2.3 del RITE.
- Certificat de posta en marxa de fabricant
- Certificat de garantia de fabricant, d'acord amb la llei vigent de defensa de consumidors i usuaris.
- Manteniment de la instal·lació segons RITE
- Realització d'informe amb els resultats del control efectuat.

**CONTROL DE L'OBRA ACABADA. INTERPRETACIÓ DE RESULTATS I ACTUACIONS EN CAS D'INCOMPLIMENT:**  
 En cas de resultats negatius i anomalies, s'han de corregir els defectes sempre que sigui possible, en cas contrari s'ha de substituir el material afectat.

---

## **PEJ0- Família EJ0-**

PEJ0-Y010 - Climatitzador exterior Systemair o equivalent model Geniox On 16 B603, unitat intempèrie, mides amplada x longitud x alçada 1802 x 4932 x 1802mm.

UTA doble flux amb recuperador rotatiu. Característiques mecàniques certificades Eurovent T2/TB2/F9/L1(+700)/L1(-400)/D1. Cantonades en ABS, panell amb aïllament 60 mm llana mineral, portes amb trencament de pont tèrmic, acabat exterior, interior, suports interns recoberts de ZM310, classe de resistència a la corrosió C5 segons EN ISO 12944-2:2000. Materials plàstics en contacte amb el flux d'aire certificats ISO 846. Interior lliure de vores afilades. Adhesius a les portes de les seccions de filtració amb condicions de disseny i mides recanvis.

Cabal aire: 6685m<sup>3</sup>/h

Eficiència Eurovent

Classe d'eficiència energètica hivern A+

Classe d'eficiència energètica estiu A+

SPFe filtres a mig us 2,05 kW/( m<sup>3</sup>/s)

Recuperador

Recuperador rotatiu híbrid de sorció 41,40kW

Fred 78,5%,

Calor 78,5%

El rotor porta sector de porga i motor de velocitat variable

Joc de 3 comportes

Estanquitat classe 3 segons la EN 1751

Ventiladors

Ventiladors de impulsíó/retorn, tipus plug fan EC, classe d'eficiència del motor IE5

Bateries

Bateria de fred potencia 50,88kW

Bateria de calor potencia 24,61kW

Atenuadors acústics registrables Aire exterior 600mm, Impulsíó 900mm, Retorn 600mm, Expulsíó 600mm.

Filtre aire exterior

Filtre aire exterior de bossa flexible, longitud 520 mm, classificació M6 ePM2.5 50%



#### Filtre retorn

Filtre aire retorn bossa flexible, longitud 520 mm, classificació M6 ePM2.5 50%

#### Filtre impulsió

Filtre impulsió de bossa flexible longitud 520 mm, classificació F8 ePM1 70%

#### Dades acústiques

Potència sonora dB(A) impulsió 53 / aire exterior 54 / expulsió 55 / extracció 50 / radiat 56

#### Sistema de control Systemair

Sistema de control Systemair Access completament integrat, testejat i pre-configurat des de fàbrica. Possibilitat de funcionament independent o bé mitjançant connexió BMS BacNet. Pantalla tàctil de 10 polzades Navipad IP54. Possibilitat de control fins a 9 equips connectats a la mateixa xarxa local. S'inclouen els elements de camp, el cablejat i les proteccions magnetotèrmiques de tots els mòduls de força. Control continu de la capacitat del recuperador de calor rotatiu mitjançant motor modulant. Cabal constant, recirculació per CO2 al retorn.

#### 1.- DEFINICIÓ I CONDICIONS DE LES PARTIDES D'OBRA EXECUTADES

Climatitzadors horitzontals, col·locats encastats en cel rasos i acoblats al conducte.

L'execució de la unitat d'obra inclou les operacions següents:

- Replanteig de la unitat d'obra
- Fixació de la unitat en el seu emplaçament
- Connexió del circuit d'aigua
- Connexió al conducte
- Connexió del conducte de recollida de condensats, si és el cas
- Connexió a la xarxa elèctrica
- Connexió al termòstat i altres comandaments, si és el cas
- Posada en marxa de l'equip
- Prova de servei
- Retirada de l'obra dels embalatges, retalls de tubs, etc.

#### CONDICIONS GENERALS:

Ha de quedar sòlidament fixat en el seu lloc d'emplaçament.

La posició ha de ser la reflectida a la DT o, en el seu defecte, la indicada per la DF.

Ha d'estar connectat al conducte al que dona servei. La unió amb el conducte ha de ser estanca.

Ha d'estar connectat al circuit d'aigua de la instal·lació centralitzada de condicionament.

La sortida de condensats, quan n'hi hagi, ha d'estar connectada a la xarxa corresponent.

Totes les unions del circuit d'aigua han de ser estanques.

Ha d'estar connectat a la xarxa d'alimentació i protecció elèctrica.

Si l'aparell no té termòstat intern, aleshores ha de quedar connectat al termòstat ambient.

Si disposa d'altres comandaments, com ara un programador horari, etc. ha de quedar connectat als mateixos.

L'espai lliure d'accés a l'aparell ha de ser suficient per a permetre d'extreure i manipular el filtre, i fer el manteniment general de l'aparell.

Les portes d'accés a les bateries, filtres i ventiladors han d'obrir i tancar correctament. Han d'ajustar amb el bastiment, i han de ser estanques a l'aire.

Les safates que allotgen els filtres han d'obrir i tancar correctament. Ha de ser possible retirar la safata completament.

Els tubs han d'anar col·locats sobre suports adients.

No s'han de transmetre esforços entre l'aparell i els elements de la instal·lació.

Totes les alimentacions, retorns i desguassos han d'anar convenientment aïllats.

L'aparell ha de funcionar sota qualsevol condició de càrrega sense produir vibracions o sorolls inacceptables.

Toleràncies d'instal·lació:

-Posició:  $\pm 20$  mm

-Nivell:  $\pm 2$  mm

#### 2.- CONDICIONS DEL PROCÉS D'EXECUCIÓ

Abans de començar els treballs de muntatge, s'ha de fer un replanteig que ha de ser aprovat per la DF.

La seva instal·lació no ha d'alterar les característiques de l'element.

L'estanquitat de les unions s'ha d'aconseguir amb els junts subministrats amb l'equip, o en el seu defecte amb mètodes aprovats pel fabricant.

Cal comprovar la idoneïtat de la tensió disponible amb la del motor del ventilador.

Tots els elements s'han d'inspeccionar abans de la seva col·locació.

S'ha de comprovar que les característiques tècniques de l'aparell corresponguin a les especificades al projecte.

No es retiraran les proteccions de les boques de connexió fins que no es procedeixi a la seva unió.

Les connexions a les diferents xarxes de servei es faran un cop tallats els corresponents subministraments.

No s'han de forçar els tubs ni les boques de connexió en el moment de fer les unions.

Les connexions han de ser fàcilment desmuntables per tal de facilitar l'accés a l'equip en cas de reparació o substitució.

Els accessoris de l'equip com ara vàlvules, instruments de mesura i control, maniguets antivibratoris, filtres, etc. han d'instal·lar-se abans de la part desmuntable de connexió, cap a la xarxa de distribució.

La posada en marxa de l'equip i la prova de servei han de ser fetes per personal especialitzat.

Un cop instal·lat l'equip, s'ha de procedir a la retirada de l'obra de tots els materials sobrants com ara embalatges, retalls de tubs, etc.

### 3.- UNITAT I CRITERI D'AMIDAMENT

Unitat de quantitat instal·lada, mesurada segons les especificacions de la DT.

### 4.- NORMATIVA DE COMPLIMENT OBLIGATORI

Real Decreto 1027/2007, de 20 de julio, por el que se aprueba el Reglamento de Instalaciones Térmicas en los Edificios. (RITE).

Real Decreto 238/2013, de 5 de abril, por el que se modifican determinados artículos e instrucciones técnicas del Reglamento de Instalaciones Térmicas en los Edificios, aprobado por Real Decreto 1027/2007, de 20 de julio.

Real Decreto 842/2002 de 2 de agosto, por el que se aprueba el Reglamento Electrotécnico de Baja Tensión. REBT 2002.

UNE-EN 60335-1:2002 Aparatos electrodomésticos y análogos. Seguridad. Parte 1: Requisitos generales.

### 5.- CONDICIONS DE CONTROL D'EXECUCIÓ I DE L'OBRA ACABADA

#### CONTROL D'EXECUCIÓ. OPERACIONS DE CONTROL:

Les tasques de control a realitzar són les següents:

- Comprovació de la correcta implantació dels equips a l'obra.
- Control del procés del muntatge, verificar la correcta execució de la instal·lació.
- Comprovació de la correcta ubicació dels elements absorbents de vibracions segons indicacions del fabricant.
- Control específic als fan-coils:
- Control de la situació dels fan-coils
- Verificació de la correcta instal·lació del sistema de recollida d'aigua i condensats.
- Verificació de la no existència de bosses d'aire, instal·lació dispositius de purga.
- Proves de funcionament. S'han de verificar les condicions de funcionament dels fan-coils: Arrencada/Aturada, sentit del gir del motor, temperatures, cabals d'aire, consum elèctric, funcionament dels elements de regulació i presència de filtres.
- Ajust i equilibrat segons la IT 2.3 del RITE.
- Certificat de garantia de fabricant, d'acord amb la llei vigent de defensa de consumidors i usuaris.

#### CONTROL DE L'OBRA ACABADA. OPERACIONS DE CONTROL:

Les tasques de control a realitzar són les següents:

- Control del nivell sonor. Estudi acústic.
- Manteniment de la instal·lació.
- Realització d'informe amb els resultats del control efectuat.

#### CRITERIS DE PRESA DE MOSTRES:

S'ha de comprovar un nombre d'aparells, determinat en cada cas per la DF, s'ha de comprovar especialment els situats en zones més desfavorables i s'ha de procurar mostrejar les diferents zones.

#### INTERPRETACIÓ DE RESULTATS I ACTUACIONS EN CAS D'INCOMPLIMENT:

En cas de resultats negatius i anomalies, s'han de corregir els defectes sempre que sigui possible, en cas contrari s'ha de substituir el material afectat.

### PEJ3- Família EJ3-

PEJ3-Y007 - Fan-coil del tipus conductes horitzontal amb ventilador EC Carrier 42NH439CE o equivalent, per a treballar en sistemes de distribució d'aigua de 4 tubs, de 2,01kW de potència frigorífica màxima i 1,30kW de potència calorífica màxima, amb una pressió disponible de 100 Pa, amb alimentació monofàsica de 230 V, amb control electromecànic, i amb safata de recollida de condensats i bomba de desguàs, col·locat

#### 1.- DEFINICIÓ I CONDICIONS DE LES PARTIDES D'OBRA EXECUTADES

Fan-coils acoblats al conducte.

L'execució de la unitat d'obra inclou les operacions següents:

- Replanteig de la unitat d'obra
- Fixació de la unitat en el seu emplaçament
- Connexió del circuit d'aigua
- Connexió al conducte
- Connexió del conducte de recollida de condensats, si és el cas
- Connexió a la xarxa elèctrica
- Connexió al termòstat i altres comandaments, si és el cas
- Posada en marxa de l'equip
- Prova de servei
- Retirada de l'obra dels embalatges, retalls de tubs, etc.

#### CONDICIONS GENERALS:

Ha de quedar sòlidament fixat en el seu lloc d'emplaçament.

La posició ha de ser la reflectida a la DT o, en el seu defecte, la indicada per la DF.

Ha d'estar connectat al conducte al que dona servei. La unió amb el conducte ha de ser estanca.

Ha d'estar connectat al circuit d'aigua de la instal·lació centralitzada de condicionament.

La sortida de condensats, quan n'hi hagi, ha d'estar connectada a la xarxa corresponent.

Totes les unions del circuit d'aigua han de ser estanques.

Ha d'estar connectat a la xarxa d'alimentació i protecció elèctrica.

Si l'aparell no té termòstat intern, aleshores ha de quedar connectat al termòstat ambient.

Si disposa d'altres comandaments, com ara un programador horari, etc. ha de quedar connectat als mateixos.

L'espai lliure d'accés a l'aparell ha de ser suficient per a permetre d'extreure i manipular el filtre, i fer el manteniment general de l'aparell.

Els tubs han d'anar col·locats sobre suports adients.

No s'han de transmetre esforços entre l'aparell i els elements de la instal·lació.

Totes les alimentacions, retorns i desguassos han d'anar convenientment aïllats.

L'aparell ha de funcionar sota qualsevol condició de càrrega sense produir vibracions o sorolls inacceptables.

Toleràncies d'instal·lació:

-Posició:  $\pm 20$  mm

-Nivell:  $\pm 2$  mm

## 2.- CONDICIONS DEL PROCÉS D'EXECUCIÓ

Abans de començar els treballs de muntatge, s'ha de fer un replanteig que ha de ser aprovat per la DF.

La seva instal·lació no ha d'alterar les característiques de l'element.

L'estanquitat de les unions s'ha d'aconseguir amb els junts subministrats amb l'equip, o en el seu defecte amb mètodes aprovats pel fabricant.

Cal comprovar la idoneïtat de la tensió disponible amb la del motor del ventilador.

Tots els elements s'han d'inspeccionar abans de la seva col·locació.

S'ha de comprovar que les característiques tècniques de l'aparell corresponguin a les especificades al projecte.

No es retiraran les proteccions de les boques de connexió fins que no es procedeixi a la seva unió.

Les connexions a les diferents xarxes de servei es faran un cop tallats els corresponents subministraments.

No s'han de forçar els tubs ni les boques de connexió en el moment de fer les unions.

Les connexions han de ser fàcilment desmuntables per tal de facilitar l'accés a l'equip en cas de reparació o substitució.

Els accessoris de l'equip com ara vàlvules, instruments de mesura i control, maniguets antivibratoris, filtres, etc. han d'instal·lar-se abans de la part desmuntable de connexió, cap a la xarxa de distribució.

La posada en marxa de l'equip i la prova de servei han de ser fetes per personal especialitzat.

Un cop instal·lat l'equip, s'ha de procedir a la retirada de l'obra de tots els materials sobrants com ara embalatges, retalls de tubs, etc.

## 3.- UNITAT I CRITERI D'AMIDAMENT

Unitat de quantitat instal·lada, mesurada segons les especificacions de la DT.

## 4.- NORMATIVA DE COMPLIMENT OBLIGATORI

Real Decreto 1027/2007, de 20 de julio, por el que se aprueba el Reglamento de Instalaciones Térmicas en los Edificios. (RITE).

Real Decreto 238/2013, de 5 de abril, por el que se modifican determinados artículos e instrucciones técnicas del Reglamento de Instalaciones Térmicas en los Edificios, aprobado por Real Decreto 1027/2007, de 20 de julio.

Real Decreto 842/2002 de 2 de agosto, por el que se aprueba el Reglamento Electrotécnico de Baja Tensión. REBT 2002.

UNE-EN 60335-1:2002 Aparatos electrodomésticos y análogos. Seguridad. Parte 1: Requisitos generales.

## 5.- CONDICIONS DE CONTROL D'EXECUCIÓ I DE L'OBRA ACABADA

### CONTROL D'EXECUCIÓ. OPERACIONS DE CONTROL:

Les tasques de control a realitzar són les següents:

-Comprovació de la correcta implantació dels equips a l'obra.

-Control del procés del muntatge, verificar la correcta execució de la instal·lació.

-Comprovació de la correcta ubicació dels elements absorbents de vibracions segons indicacions del fabricant.

-Control específic als fan-coils:

-Control de la situació dels fan-coils

-Verificació de la correcta instal·lació del sistema de recollida d'aigua i condensats.

-Verificació de la no existència de bosses d'aire, instal·lació dispositius de purga.

-Proves de funcionament. S'han de verificar les condicions de funcionament dels fan-coils: Arrencada/Aturada, sentit del gir del motor, temperatures, cabals d'aire, consum elèctric, funcionament dels elements de regulació i presència de filtres.

-Ajust i equilibrat segons la IT 2.3 del RITE.

-Certificat de garantia de fabricant, d'acord amb la llei vigent de defensa de consumidors i usuaris.

### CONTROL DE L'OBRA ACABADA. OPERACIONS DE CONTROL:

Les tasques de control a realitzar són les següents:

-Control del nivell sonor. Estudi acústic.

-Manteniment de la instal·lació.

-Realització d'informe amb els resultats del control efectuat.

### CRITERIS DE PRESA DE MOSTRES:

S'ha de comprovar un nombre d'aparells, determinat en cada cas per la DF, s'ha de comprovar especialment els situats en zones més desfavorables i s'ha de procurar mostrejar les diferents zones.

### INTERPRETACIÓ DE RESULTATS I ACTUACIONS EN CAS D'INCOMPLIMENT:

En cas de resultats negatius i anomalies, s'han de corregir els defectes sempre que sigui possible, en cas contrari s'ha de substituir el material afectat.

## **PEK0- ACCESSORIS PER A COMPORTA TALLAFOCS, COL-LOCATS**

### **0.- ELEMENTOS QUE CONTEMPLA EL PLIEGO**

PEK0-679Y,PEK0-Y001.

#### **1.- DEFINICIÓ I CONDICIONS DE LES PARTIDES D'OBRA EXECUTADES**

Aquest plec de condicions tècniques es vàlid per a les següents partides d'obra:

- Comportes tallafocs muntades entre conductes i fixades a l'obra amb morter de ciment
- Comportes de regulació de cabal, per a conductes rectangulars.
- Comportes de regulació de cabal constant, per a conductes rectangulars.
- Comportes de regulació de cabal constant, per a conductes circulars.
- Accessoris per a comportes tallafocs

L'execució de la unitat d'obra inclou les operacions següents:

- Replanteig de la unitat d'obra
- Fixació de la comporta a l'obra o al conducte
- Fixació dels conductes a banda i banda de la comporta
- Execució de les connexions elèctriques i de control, si és el cas
- Comprovació del funcionament
- Retirada de l'obra de les restes d'embalatges, restes de materials, etc.

#### **CONDICIONS GENERALS:**

La posició ha de ser la reflectida a la DT o, en el seu defecte, la indicada per la DF.

Tots els materials que intervenen en la instal·lació han de ser compatibles entre si. Per aquest motiu, el muntatge i les connexions de l'aparell han d'estar fets amb els materials i accessoris subministrats pel fabricant, o expressament aprovats per aquest.

Les parts mòbils de la comporta no han d'entrar en contacte amb cap element constructiu o amb altres parts de la instal·lació.

No s'han de transmetre esforços entre la fixació o els conductes i la comporta que en puguin afectar el funcionament.

Les parts de la comporta que necessitin un manteniment o una regulació han de ser fàcilment accessibles un cop col·locada la comporta.

Els conductes han d'anar fixats a la comporta al llarg de tot el seu perímetre. La unió ha de ser estanca.

Les connexions elèctriques i les de la xarxa de control han d'estar fetes.

Per a les connexions es faran servir els cables de les seccions i tipus especificats a la DT del fabricant.

Durant el funcionament, i sota qualsevol condició de càrrega, la comporta no ha de provocar vibracions o sorolls inacceptables.

#### **2.- CONDICIONS DEL PROCÉS D'EXECUCIÓ**

Abans de començar els treballs de muntatge, es farà un replanteig previ que ha de ser aprovat per la DF.

Els materials s'han d'inspeccionar abans de la seva col·locació.

La col·locació de la comporta s'ha de fer seguint les instruccions de la documentació tècnica del fabricant. S'ha de seguir la seqüència de muntatge proposada pel fabricant.

S'ha de comprovar que les característiques tècniques corresponen a les especificades al projecte. Les connexions a les diferents xarxes de servei es faran un cop tallats els corresponents subministraments.

Abans d'efectuar les unions, es repassaran i netejaran els extrems dels conductes per a eliminar les rebaves que hi puguin haver.

Un cop instal·lat l'equip, es procedirà a la retirada de l'obra de tots els materials sobrants com ara embalatges, retalls de tubs, etc.

#### **3.- UNITAT I CRITERI D'AMIDAMENT**

Unitat de quantitat instal·lada, mesurada segons les especificacions de la DT.

#### **4.- NORMATIVA DE COMPLIMENT OBLIGATORI**

No hi ha normativa de compliment obligatori.

---

## **PEK3- COMPORTA DE REGULACIÓ DE CABAL PER A CONDUCTES RECTANGULARS, COL-LOCADA**

### **0.- ELEMENTOS QUE CONTEMPLA EL PLIEGO**

PEK3-BXX5,PEK3-BY0P,PEK3-Y001,PEK3-BY0M,PEK3-BY0N,PEK3-Y002,PEK3-BXX6,PEK3-BY0Q,PEK3-BY0S,PEK3-BY47,PEK3-BY48,PEK3-BY49.

#### 1.- DEFINICIÓ I CONDICIONS DE LES PARTIDES D'OBRA EXECUTADES

Aquest plec de condicions tècniques es vàlid per a les següents partides d'obra:

- Comportes tallafocs muntades entre conductes i fixades a l'obra amb morter de ciment
- Comportes de regulació de cabal, per a conductes rectangulars.
- Comportes de regulació de cabal constant, per a conductes rectangulars.
- Comportes de regulació de cabal constant, per a conductes circulars.
- Accessoris per a comportes tallafocs

L'execució de la unitat d'obra inclou les operacions següents:

- Replanteig de la unitat d'obra
- Fixació de la comporta a l'obra o al conducte
- Fixació dels conductes a banda i banda de la comporta
- Execució de les connexions elèctriques i de control, si és el cas
- Comprovació del funcionament
- Retirada de l'obra de les restes d'emballatges, restes de materials, etc.

#### CONDICIONS GENERALS:

La posició ha de ser la reflectida a la DT o, en el seu defecte, la indicada per la DF.

Tots els materials que intervenen en la instal·lació han de ser compatibles entre si. Per aquest motiu, el muntatge i les connexions de l'aparell han d'estar fets amb els materials i accessoris subministrats pel fabricant, o expressament aprovats per aquest.

Les parts mòbils de la comporta no han d'entrar en contacte amb cap element constructiu o amb altres parts de la instal·lació.

No s'han de transmetre esforços entre la fixació o els conductes i la comporta que en puguin afectar el funcionament.

Les parts de la comporta que necessitin un manteniment o una regulació han de ser fàcilment accessibles un cop col·locada la comporta.

Els conductes han d'anar fixats a la comporta al llarg de tot el seu perímetre. La unió ha de ser estanca.

Les connexions elèctriques i les de la xarxa de control han d'estar fetes.

Per a les connexions es faran servir els cables de les seccions i tipus especificats a la DT del fabricant.

Durant el funcionament, i sota qualsevol condició de càrrega, la comporta no ha de provocar vibracions o sorolls inacceptables.

#### COMPORTES DE REGULACIÓ DE CABAL:

La comporta de regulació de cabal ha de quedar fixada sòlidament al conducte o a l'equip.

Les toleràncies de posició han de ser les fixades a la partida d'obra del conducte.

#### 2.- CONDICIONS DEL PROCÉS D'EXECUCIÓ

Abans de començar els treballs de muntatge, es farà un replanteig previ que ha de ser aprovat per la DF.

Els materials s'han d'inspeccionar abans de la seva col·locació.

La col·locació de la comporta s'ha de fer seguint les instruccions de la documentació tècnica del fabricant. S'ha de seguir la seqüència de muntatge proposada pel fabricant.

S'ha de comprovar que les característiques tècniques corresponen a les especificades al projecte. Les connexions a les diferents xarxes de servei es faran un cop tallats els corresponents subministraments.

Abans d'efectuar les unions, es repassaran i netejaran els extrems dels conductes per a eliminar les rebaves que hi puguin haver.

Un cop instal·lat l'equip, es procedirà a la retirada de l'obra de tots els materials sobrants com ara embalatges, retalls de tubs, etc.

#### 3.- UNITAT I CRITERI D'AMIDAMENT

Unitat de quantitat instal·lada, mesurada segons les especificacions de la DT.

#### 4.- NORMATIVA DE COMPLIMENT OBLIGATORI

No hi ha normativa de compliment obligatori.

---

### PEK4- COMPORTA DE REGULACIÓ CIRCULAR, COL-LOCADA

#### 0.- ELEMENTOS QUE CONTEMPLA EL PLIEGO

## PEK4-AET2.

### 1.- DEFINICIÓ I CONDICIONS DE LES PARTIDES D'OBRA EXECUTADES

Aquest plec de condicions tècniques es vàlid per a les següents partides d'obra:

- Comportes tallafocs muntades entre conductes i fixades a l'obra amb morter de ciment
- Comportes de regulació de cabal, per a conductes rectangulars.
- Comportes de regulació de cabal constant, per a conductes rectangulars.
- Comportes de regulació de cabal constant, per a conductes circulars.
- Accessoris per a comportes tallafocs

L'execució de la unitat d'obra inclou les operacions següents:

- Replanteig de la unitat d'obra
- Fixació de la comporta a l'obra o al conducte
- Fixació dels conductes a banda i banda de la comporta
- Execució de les connexions elèctriques i de control, si és el cas
- Comprovació del funcionament
- Retirada de l'obra de les restes d'embalatges, restes de materials, etc.

### CONDICIONS GENERALS:

La posició ha de ser la reflectida a la DT o, en el seu defecte, la indicada per la DF.

Tots els materials que intervenen en la instal·lació han de ser compatibles entre si. Per aquest motiu, el muntatge i les connexions de l'aparell han d'estar fets amb els materials i accessoris subministrats pel fabricant, o expressament aprovats per aquest.

Les parts mòbils de la comporta no han d'entrar en contacte amb cap element constructiu o amb altres parts de la instal·lació.

No s'han de transmetre esforços entre la fixació o els conductes i la comporta que en puguin afectar el funcionament.

Les parts de la comporta que necessitin un manteniment o una regulació han de ser fàcilment accessibles un cop col·locada la comporta.

Els conductes han d'anar fixats a la comporta al llarg de tot el seu perímetre. La unió ha de ser estanca.

Les connexions elèctriques i les de la xarxa de control han d'estar fetes.

Per a les connexions es faran servir els cables de les seccions i tipus especificats a la DT del fabricant.

Durant el funcionament, i sota qualsevol condició de càrrega, la comporta no ha de provocar vibracions o sorolls inacceptables.

### COMPORTES DE REGULACIÓ DE CABAL:

La comporta de regulació de cabal ha de quedar fixada sòlidament al conducte o a l'equip.

Les toleràncies de posició han de ser les fixades a la partida d'obra del conducte.

### 2.- CONDICIONS DEL PROCÉS D'EXECUCIÓ

Abans de començar els treballs de muntatge, es farà un replanteig previ que ha de ser aprovat per la DF.

Els materials s'han d'inspeccionar abans de la seva col·locació.

La col·locació de la comporta s'ha de fer seguint les instruccions de la documentació tècnica del fabricant. S'ha de seguir la seqüència de muntatge proposada pel fabricant.

S'ha de comprovar que les característiques tècniques corresponen a les especificades al projecte. Les connexions a les diferents xarxes de servei es faran un cop tallats els corresponents subministraments.

Abans d'efectuar les unions, es repassaran i netejaran els extrems dels conductes per a eliminar les rebaves que hi puguin haver.

Un cop instal·lat l'equip, es procedirà a la retirada de l'obra de tots els materials sobrants com ara embalatges, retalls de tubs, etc.

### 3.- UNITAT I CRITERI D'AMIDAMENT

Unitat de quantitat instal·lada, mesurada segons les especificacions de la DT.

### 4.- NORMATIVA DE COMPLIMENT OBLIGATORI

No hi ha normativa de compliment obligatori.

## PEK6- COMPORTA TALLAFOCS PER A CONDUCTES D'AIRE, COL·LOCADA

### 0.- ELEMENTOS QUE CONTEMPLA EL PLIEGO

PEK6-Y001,PEK6-FHZX,PEK6-FHZY,PEK6-FI1G,PEK6-FHZZ,PEK6-FI0S,PEK6-FI0T,PEK6-FI3T,PEK6-FI0V,PEK6-FI1M,PEK6-FHOR,PEK6-FHOR1.

### 1.- DEFINICIÓ I CONDICIONS DE LES PARTIDES D'OBRA EXECUTADES

Aquest plec de condicions tècniques es vàlid per a les següents partides d'obra:

- Comportes tallafocs muntades entre conductes i fixades a l'obra amb morter de ciment
- Comportes de regulació de cabal, per a conductes rectangulars.
- Comportes de regulació de cabal constant, per a conductes rectangulars.
- Comportes de regulació de cabal constant, per a conductes circulars.

- Accessoris per a comportes tallafocs

L'execució de la unitat d'obra inclou les operacions següents:

- Replanteig de la unitat d'obra
- Fixació de la comporta a l'obra o al conducte
- Fixació dels conductes a banda i banda de la comporta
- Execució de les connexions elèctriques i de control, si és el cas
- Comprovació del funcionament
- Retirada de l'obra de les restes d'embalatges, restes de materials, etc.

#### CONDICIONS GENERALS:

La posició ha de ser la reflectida a la DT o, en el seu defecte, la indicada per la DF.

Tots els materials que intervenen en la instal·lació han de ser compatibles entre si. Per aquest motiu, el muntatge i les connexions de l'aparell han d'estar fets amb els materials i accessoris subministrats pel fabricant, o expressament aprovats per aquest.

Les parts mòbils de la comporta no han d'entrar en contacte amb cap element constructiu o amb altres parts de la instal·lació.

No s'han de transmetre esforços entre la fixació o els conductes i la comporta que en puguin afectar el funcionament.

Les parts de la comporta que necessitin un manteniment o una regulació han de ser fàcilment accessibles un cop col·locada la comporta.

Els conductes han d'anar fixats a la comporta al llarg de tot el seu perímetre. La unió ha de ser estanca.

Les connexions elèctriques i les de la xarxa de control han d'estar fetes.

Per a les connexions es faran servir els cables de les seccions i tipus especificats a la DT del fabricant.

Durant el funcionament, i sota qualsevol condició de càrrega, la comporta no ha de provocar vibracions o sorolls inacceptables.

#### COMPORTES TALLAFOC:

La comporta ha d'estar fixada a l'obra amb morter de ciment o formigó. Els buits d'obra al voltant de la comporta que no es puguin reomplir amb morter o formigó han de quedar reomplerts amb llana de roca o qualsevol altre material compatible amb la comporta i aprovat pel fabricant. En cap cas, l'espai al voltant de la comporta ha de tenir una resistència al foc inferior al de la pròpia comporta.

### 2.- CONDICIONS DEL PROCÉS D'EXECUCIÓ

Abans de començar els treballs de muntatge, es farà un replanteig previ que ha de ser aprovat per la DF.

Els materials s'han d'inspeccionar abans de la seva col·locació.

La col·locació de la comporta s'ha de fer seguint les instruccions de la documentació tècnica del fabricant. S'ha de seguir la seqüència de muntatge proposada pel fabricant.

S'ha de comprovar que les característiques tècniques corresponen a les especificades al projecte. Les connexions a les diferents xarxes de servei es faran un cop tallats els corresponents subministraments.

Abans d'efectuar les unions, es repassaran i netejaran els extrems dels conductes per a eliminar les rebaves que hi puguin haver.

Un cop instal·lat l'equip, es procedirà a la retirada de l'obra de tots els materials sobrants com ara embalatges, retalls de tubs, etc.

### 3.- UNITAT I CRITERI D'AMIDAMENT

Unitat de quantitat instal·lada, mesurada segons les especificacions de la DT.

### 4.- NORMATIVA DE COMPLIMENT OBLIGATORI

No hi ha normativa de compliment obligatori.

## PEK8- Família EK8-

PEK8-Y001 - Difusor linial d'alumini extruït de 50 mm d'amplària LD-14-2 L: 1000 mm Inductair o equivalent, anoditzat, amb plènum de connexió circular d'acer galvanitzat, amb aïllament, i boca de connexió circular de 123 mm de diàmetre amb comporta de regulació, de 1000 mm de llargària, muntat suspès al sostre. Inclou plenum aïllat i comporta de regulació.

### 1.- DEFINICIÓ I CONDICIONS DE LES PARTIDES D'OBRA EXECUTADES

Elements per a la formació de difusors lineals de sortida d'aire.

S'han considerat els tipus d'elements següents:

- Element frontal amb plènum de connexió i comporta de regulació
- Element d'acabat per a la formació de cantonades a 90°

L'execució de la unitat d'obra inclou les operacions següents:

En els trams frontals:

- Replanteig de la instal·lació
- Fixació i anivellació del plènum a l'obra pels suports de suspensió
- Muntatge del difusor al plènum
- Unió dels difusors entre sí i anivellació del conjunt amb el cel ras
- Orientació de la sortida d'aire
- Connexió de la tovera al conducte de l'aire
- Ajust de la comporta de regulació
- Retirada de l'obra de les restes d'embalatges, retalls, etc.

En les peces d'acabat per a la formació de cantonada:

- Fixació de l'angle als trams adjacents de la instal·lació
- Anivellació amb el cel ras
- Retirada de l'obra de les restes d'embalatges, retalls, etc.

#### CONDICIONS GENERALS:

La posició ha de ser la reflectida a la DT o, en el seu defecte, la indicada per la DF.

Els plènums han d'estar col·locats suspesos de l'obra pels punts de subjecció.

Els elements que conformen el difusor lineal han de quedar enrasats al cel ras amb els accessoris d'instal·lació adients.

El muntatge i la connexió dels diferents trams que conformen la instal·lació han d'estar fets segons les especificacions de la DT del fabricant. Tota la instal·lació ha d'estar feta amb els materials i accessoris subministrats pel fabricant o bé expressament aprovats per aquest. Tots els materials que intervenen en la instal·lació han de ser compatibles entre si.

No es poden transmetre esforços entre trams adjacents de la instal·lació ni entre la instal·lació i els elements de l'obra.

La unió entre els difusors i els plènums ha de ser estanca.

Els plènums han de quedar connectats al conducte de subministrament d'aire per la boca de connexió. La unió ha de ser estanca.

No es poden transmetre esforços entre la tovera i el conducte.

La unió ha de permetre el moviment de la comporta de regulació.

El difusor lineal ha de quedar muntat i en condicions de funcionament.

#### 2.- CONDICIONS DEL PROCÉS D'EXECUCIÓ

Abans de començar els treballs de muntatge, s'ha de fer un replanteig que ha de ser aprovat per la DF.

El procés de muntatge s'ha de fer seguint les instruccions de la DT del fabricant. S'ha de seguir la seqüència de muntatge proposada per aquest.

La seva instal·lació no ha d'alterar les característiques de l'element.

Tots els elements s'han d'inspeccionar abans de la seva col·locació.

S'ha de comprovar que les característiques del producte corresponen a les especificades al projecte.

Un cop acabades les tasques de muntatge es procedirà a la retirada de l'obra dels embalatges, retalls de tubs, etc.

#### 3.- UNITAT I CRITERI D'AMIDAMENT

Unitat de quantitat instal·lada, mesurada segons les especificacions de la DT.

#### 4.- NORMATIVA DE COMPLIMENT OBLIGATORI

Real Decreto 1027/2007, de 20 de julio, por el que se aprueba el Reglamento de Instalaciones Térmicas en los Edificios. (RITE).

Real Decreto 238/2013, de 5 de abril, por el que se modifican determinados artículos e instrucciones técnicas del Reglamento de Instalaciones Térmicas en los Edificios, aprobado por Real Decreto 1027/2007, de 20 de julio.

### PEKB- Família EKB-

PEKB-Y001 - Difusor rotacional helicoidal per a impulsió d'aire DXQ0-600-400-ST-ML-24-R1-ISOL-200-DLVK-LD Inductair o equivalent, d'aletes deflectores sectoritzades d'ABS, amb placa frontal quadrada de planxa d'acer acabat lacat blanc de 400 mm de costat, de 24 sortides, amb plènum de connexió d'acer galvanitzat i boca de connexió circular de 198 mm de diàmetre, vertical u horitzontal, Plenum de xapa aïllat i comporta de regulació, muntat suspès al sostre.

#### 1.- DEFINICIÓ I CONDICIONS DE LES PARTIDES D'OBRA EXECUTADES

Difusors rotacionals amb difusor frontal de planxa d'acer galvanitzat, plenum de connexió de planxa d'acer galvanitzat i comporta de regulació, muntats suspesos.

La execució de la unitat d'obra inclou les operacions següents:

- Replanteig de la unitat d'obra
- Fixació del plènum a l'obra
- Fixació del difusor frontal al plènum
- Regulació del cabal amb l'obertura de la comporta del plenum



-Retirada de l'obra de restes d'embalatges, retalls de conductes, etc.

**CONDICIONS GENERALS:**

La posició ha de ser la reflectida a la DT o, en el seu defecte, la indicada per la DF.

Ha de quedar sòlidament fixat a l'estructura del edifici pels punts de subjecció del plenum.

Ha de quedar anivellat.

Ha de quedar feta la connexió del plenum amb el conducte. La connexió ha de ser estanca i no s'han de transmetre esforços entre el conducte i el difusor.

Les toleràncies de posició han de ser les fixades a la partida d'obra del conducte.

Si la unitat terminal d'impulsió permet l'entrada d'un cos estrany de grandària superior o igual a 10 mm, aleshores aquesta ha d'anar col·locada a una distància mínima de 2 m del terra, mesurada respecte a la seva part inferior.

**2.- CONDICIONS DEL PROCÉS D'EXECUCIÓ**

Abans de començar els treballs de muntatge, s'ha de fer un replanteig que ha de ser aprovat per la DF.

S'ha de comprovar que les característiques de l'element corresponen a les especificades al projecte.

El difusor s'ha d'inspeccionar abans de la seva col·locació.

La col·locació i regulació del difusor s'ha de fer seguint les instruccions del fabricant.

La seva instal·lació no ha d'alterar les característiques de l'element.

L'actuació sobre la comporta de regulació s'ha de fer amb el difusor frontal col·locat en la seva posició definitiva.

Un cop instal·lat es procedirà a la retirada de l'obra de tots els materials sobrants com ara embalatges, retalls de conductes, etc.

**3.- UNITAT I CRITERI D'AMIDAMENT**

Unitat de quantitat instal·lada, mesurada segons les especificacions de la DT.

**4.- NORMATIVA DE COMPLIMENT OBLIGATORI**

Real Decreto 1027/2007, de 20 de julio, por el que se aprueba el Reglamento de Instalaciones Térmicas en los Edificios. (RITE).o

---

**PEKK- Familia EKK-**

PEKK-Y009 - Reixeta d'impulsió o retorn, amb una filera d'aletes orientables horitzontals

AG-M-V-500x425-ER-K1-ISOL-DLVK-LD + ER Inductair o equivalent, d'alumini anoditzat platejat, de 500x425 mm, d'aletes separades 20 mm, de secció recta i fixada al bastiment. Inclou plenum aïllat i comporta de regulació.

**1.- DEFINICIÓ I CONDICIONS DE LES PARTIDES D'OBRA EXECUTADES**

Reixetes d'impulsió o retorn d'alumini.

S'han considerat els tipus de col·locació següents:

-Fixades al bastiment

-Recolzades sobre el bastidor

L'execució de la unitat d'obra inclou les operacions següents:

Reixetes fixades al bastiment:

-Col·locació del bastiment de muntatge

-Fixació de la reixeta al bastiment

Reixetes recolzades sobre bastiment:

-Col·locació de la reixeta a pressió en el seu allotjament

**CONDICIONS GENERALS:**

La posició ha de ser la reflectida a la DT o, en el seu defecte, la indicada per la DF.

Ha de quedar plana sobre l'allotjament.

La reixeta fixada al bastiment, ha de quedar sòlidament unida al bastiment de muntatge per mitjà del marc collat amb visos o a pressió.

La reixeta recolzada sobre el bastiment, ha de quedar situada en el seu allotjament i exercir una certa pressió. Ha de ser manipulable manualment.

Les toleràncies de posició han de ser les fixades a la partida d'obra del conducte.

Si la unitat terminal de retorn no incorpora cap dispositiu de recollida de brutícia, la seva part inferior ha de quedar a una distància mínima de 10 cm del terra.

Si la unitat terminal d'impulsió permet l'entrada d'un cos estrany de grandària superior o igual a 10 mm, aleshores aquesta ha d'anar col·locada a una distància mínima de 2 m del terra, mesurada respecte a la seva part inferior.

**2.- CONDICIONS DEL PROCÉS D'EXECUCIÓ**

La seva instal·lació no ha d'alterar les característiques de l'element.

Abans de començar els treballs de muntatge, s'ha de fer un replanteig que ha de ser aprovat per la DF.

La reixeta s'ha d'inspeccionar abans de la seva col·locació.

S'ha de comprovar que les característiques del producte corresponen a les especificades al projecte.

**3.- UNITAT I CRITERI D'AMIDAMENT**

Unitat de quantitat instal·lada, mesurada segons les especificacions de la DT.

**4.- NORMATIVA DE COMPLIMENT OBLIGATORI**

Real Decreto 1027/2007, de 20 de julio, por el que se aprueba el Reglamento de Instalaciones Térmicas en los Edificios.

(RITE).

Real Decreto 238/2013, de 5 de abril, por el que se modifican determinados artículos e instrucciones técnicas del Reglamento de Instalaciones Térmicas en los Edificios, aprobado por Real Decreto 1027/2007, de 20 de julio.

## PEM5- Familia EM5-

PEM5-Y002 - Unitat de ventilació amb recuperador rotatiu entàlpic amb freecooling, cabal nominal de 1127 m3/h Systemair/Topvex FC 20-R CAV o equivalent, 1.800 mm x 1.400 mm x 401 mm amb intercanviador counterflow. Equip construït amb bastidor autoportant, panells tipus sandvitx amb aïllament de 50/30 mm de llana de roca i superfícies exterior, interior, suports interns, perfils recoberts amb 1mm de ZM310, resistència a la corrosió classe C5 segons la EN ISO 12944-2:2000. Unitat completament accessible per la part inferior.

Materials plàstics en contacte con el flux d'aire certificats ISO846 contra la proliferació de fongs i bacteries, acabat interior higiènic sense vores afilades adequat per a facilitar les tasques de neteja interior de l'equip, adhesius a les portes de les seccions de filtració amb condicions de disseny i mides recanvis.

Compost pels següents elements:

Ventilador EC- Aire d'impulsió: - Cabal d'aire: 1127 m3/h - Pressió estàtica externa: 450 Pa

Ventilador EC-Aire retorn: - Cabal d'aire: 1127 m3/h - Pressió estàtica externa: 200 Pa

Filtres aire exterior F7 / retorn M5.

Nivell sonor radiat en el punt de treball 52 dBA

Intercanviador counteflow amb bypass per el 100 % del cabal de impulsio

Eficiència sensible seca, sensible humida, potencia recuperada

Mode fred 87,1 %, 87,0 %, 1.19 kW

Mode calor 87,1 %, 89,3 %, 2.6 kW

Bateria de fred de conducte model CWKI 200-3 en ZM310, classe de corrosió C5, amb aïllament 50 mm llana mineral i safata de condensat.

Bateria de calor de conducte model VBCI 200-2, en ZM310, classe de corrosió C5, amb aïllament 50 mm llana mineral.

Caixa de filtració per a instal·lació en el conducte de impulsio amb filtre de bossa flexible F9 model FFR 200-. Instal·lació horitzontal o vertical amb flux d'aire cap avall. Connexions de pressió i DPT subministrat per a muntatge en obra.

Sistema de control Systemair Access 5.x completament integrat, testejat i pre-configurat des de fàbrica. Possibilitat de connexió Wi-Fi, funcionament independent o bé mitjançant connexió BMS Modubs/ BacNet. Comunicació WIFI + BLE per connexió amb mòbil o tablet. Transmissor de pressió diferencial als filtres.Pan

Possibilitat de control fins a 9 equips connectats a la mateixa xarxa local. Se inclouen els elements de camp, el cablejat i les proteccions magnetotèrmiques de tots los mòduls de força. Sensor de CO2 de conducte. Posada en marxa realitzada pel fabricant inclosa. Pantalla mural ED-RUD WM

Col.locada

### 1.- DEFINICIÓ I CONDICIONS DE LES PARTIDES D'OBRA EXECUTADES

Recuperador entàlpic o unitat de ventilació amb recuperador entàlpic, col·locats.

L'execució de la unitat d'obra inclou les operacions següents:

-Replanteig de la unitat d'obra

-Fixació de la unitat en el seu emplaçament definitiu

-Unitat de ventilació amb recuperador entàlpic:

-Connexió al conducte

-Connexió a la xarxa elèctrica

-Connexió al termòstat i altres comandaments, si és el cas

-Posada en marxa del equip

-Prova de servei

-Retirada de l'obra dels embalatges, retalls de tubs, etc.

### CONDICIONS GENERALS:

Ha de quedar sòlidament fixat en el seu lloc d'emplaçament.

La posició ha de ser la reflectida a la DT o, en el seu defecte, la indicada per la DF.

Ha d'estar connectat al conducte al que dona servei. La unió amb el conducte ha de ser estanca.

L'espai lliure d'accés a l'aparell ha de ser suficient per a permetre d'extreure i manipular el filtre, i fer el manteniment general de l'aparell.

No s'han de transmetre esforços entre l'aparell i els elements de la instal·lació.

L'aparell ha de funcionar sota qualsevol condició de càrrega sense produir vibracions o sorolls inacceptables.

Toleràncies d'instal·lació:

-Posició:  $\pm 20$  mm

-Nivell:  $\pm 2$  mm

**UNITAT DE VENTILACIÓ AMB RECUPERADOR ENTÀLPIC:**

Ha d'estar connectat a la xarxa d'alimentació elèctrica, la de protecció elèctrica, i la de control, amb cables de les seccions i tipus indicats a les instruccions tècniques del fabricant i que compleixin les especificacions fixades a les seves partides d'obra. Les portes d'accés als filtres i ventiladors han d'obrir i tancar correctament. Han d'ajustar amb el bastiment, i han de ser estanques a l'aire.

**2.- CONDICIONS DEL PROCÉS D'EXECUCIÓ**

Abans de començar els treballs de muntatge, s'ha de fer un replanteig que ha de ser aprovat per la DF.

La seva instal·lació no ha d'alterar les característiques de l'element.

Cal comprovar la idoneïtat de la tensió disponible amb la del motor del ventilador.

Tots els elements s'han d'inspeccionar abans de la seva col·locació.

S'ha de comprovar que les característiques tècniques de l'aparell corresponguin a les especificades al projecte.

No es retiraran les proteccions de les boques de connexió fins que no es procedeixi a la seva unió.

Les connexions a les diferents xarxes de servei es faran un cop tallats els corresponents subministraments.

Les connexions han de ser fàcilment desmuntables per tal de facilitar l'accés a l'equip en cas de reparació o substitució.

No s'han de forçar els tubs ni les boques de connexió en el moment de fer les unions.

Les connexions han de ser fàcilment desmuntables per tal de facilitar l'accés a l'equip en cas de reparació o substitució.

Els accessoris de l'equip com ara vàlvules, instruments de mesura i control, maniguets antivibratoris, filtres, etc. han

d'instal·lar-se abans de la part desmuntable de connexió, cap a la xarxa de distribució.

La posada en marxa de l'equip i la prova de servei han de ser fetes per personal especialitzat.

Un cop instal·lat l'equip, s'ha de procedir a la retirada de l'obra de tots els materials sobrants com ara embalatges, retalls de tubs, etc.

**3.- UNITAT I CRITERI D'AMIDAMENT**

Unitat de quantitat instal·lada, mesurada segons les especificacions de la DT.

**4.- NORMATIVA DE COMPLIMENT OBLIGATORI**

Real Decreto 1027/2007, de 20 de julio, por el que se aprueba el Reglamento de Instalaciones Térmicas en los Edificios. (RITE).

Real Decreto 238/2013, de 5 de abril, por el que se modifican determinados artículos e instrucciones técnicas del Reglamento de Instalaciones Térmicas en los Edificios, aprobado por Real Decreto 1027/2007, de 20 de julio.

Corrección de errores del Real Decreto 1027/2007, de 20 de julio, por el que se aprueba el Reglamento de Instalaciones Térmicas en los Edificios.

**UNITAT DE VENTILACIÓ AMB RECUPERADOR ENTÀLPIC:**

UNE-EN 13053:2007 Ventilación de edificios. Unidades de tratamiento de aire. Clasificación y rendimientos de unidades, componentes y secciones.

UNE-EN 1886:2008 Ventilación de edificios. Unidades de tratamiento de aire. Rendimiento mecánico.

**5.- CONDICIONS DE CONTROL D'EXECUCIÓ I DE L'OBRA ACABADA**

**CONTROL D'EXECUCIÓ. OPERACIONS DE CONTROL:**

Les tasques de control a realitzar són les següents:

-Comprovació de la correcta implantació dels equips a l'obra.

-Control del procés del muntatge, verificar la correcta execució de la instal·lació.

-Verificació que les vibracions no es transmeten al conducte.

-Verificació que els elements de subjecció tenen la mateixa resistència que l'exigida al ventilador.

-Control específic dels ventiladors:

-Control de la situació dels ventiladors

-Verificació de la no existència de sorolls anormals

-Actuació elements de control (si n'hi ha)

-Certificat de garantia de fabricant, d'acord amb la llei vigent de defensa de consumidors i usuaris.

**CONTROL DE L'OBRA ACABADA. OPERACIONS DE CONTROL:**

Les tasques de control a realitzar són les següents:

-Control específic dels ventiladors:

-Comprovació del funcionament del motor, consum (A) sentit de gir, velocitat (m/s), cabal (m<sup>3</sup>/s), soroll (dBA)

-Manteniment de la instal·lació.

-Realització d'informe amb els resultats del control efectuat.

**CRITERIS DE PRESA DE MOSTRES:**

S'han de comprovar totes les unitats de ventilació.

**INTERPRETACIÓ DE RESULTATS I ACTUACIONS EN CAS D'INCOMPLIMENT:**

En cas de resultats negatius i anomalies, s'han de corregir els defectes sempre que sigui possible, en cas contrari s'ha de substituir el material afectat.

## 0.- ELEMENTOS QUE CONTEMPLA EL PLIEGO

### PEM6-B665.

#### 1.- DEFINICIÓ I CONDICIONS DE LES PARTIDES D'OBRA EXECUTADES

Ventiladors en línia per a conductes circulars o rectangulars fixats i connectats al conducte. L'execució de la unitat d'obra inclou les operacions següents:

- Col·locació i fixació del ventilador als elements de suport.
- Connexió a la xarxa elèctrica
- Prova de servei

#### CONDICIONS GENERALS:

La posició ha de ser la reflectida a la DT o, en el seu defecte, la indicada per la DF.

S'ha de comprovar, que el sentit de gir és el que li correspon, així com el sentit de circulació de l'aire resultant.

S'ha de connectar a la xarxa d'alimentació elèctrica i comprovar que la tensió disponible sigui adient.

S'ha de fixar mitjançant visos al suport, utilitzant els forats existents a la carcassa de l'aparell. S'ha de suportar amb independència dels conductes, que no han d'exercir cap mena d'esforç. Les connexions han de ser flexibles per evitar la propagació d'ones sonores.

Ha d'estar col·locat de manera que les comportes de registre siguin accessibles i practicables per al seu manteniment.

En el cas de ventiladors amb el cos extraïble, s'ha de col·locar de manera que es pugui realitzar l'extracció del cos fàcilment per a les tasques de manteniment.

#### 2.- CONDICIONS DEL PROCÉS D'EXECUCIÓ

S'ha de comprovar que el sentit de gir del ventilador es el que li correspongui, així com el sentit de circulació de l'aire resultant.

Abans de començar els treballs de muntatge, s'ha de fer un replanteig que ha de ser aprovat per la DF.

S'ha de comprovar que les característiques del producte corresponen a les especificades al projecte.

#### 3.- UNITAT I CRITERI D'AMIDAMENT

Unitat de quantitat instal·lada, mesurada segons les especificacions de la DT.

#### 4.- NORMATIVA DE COMPLIMENT OBLIGATORI

Real Decreto 842/2002 de 2 de agosto, por el que se aprueba el Reglamento Electrotécnico de Baja Tensión. REBT 2002.

Real Decreto 1027/2007, de 20 de julio, por el que se aprueba el Reglamento de Instalaciones Térmicas en los Edificios. (RITE).

Real Decreto 238/2013, de 5 de abril, por el que se modifican determinados artículos e instrucciones técnicas del Reglamento de Instalaciones Térmicas en los Edificios, aprobado por Real Decreto 1027/2007, de 20 de julio.

#### 5.- CONDICIONS DE CONTROL D'EXECUCIÓ I DE L'OBRA ACABADA

##### CONTROL D'EXECUCIÓ. OPERACIONS DE CONTROL:

Les tasques de control a realitzar són les següents:

- Comprovació de la correcta implantació dels equips a l'obra.
- Control del procés del muntatge, verificar la correcta execució de la instal·lació.
- Verificació que les vibracions no es transmeten al conducte.
- Verificació que els elements de subjecció tenen la mateixa resistència que l'exigida al ventilador.
- Control específic dels ventiladors: - Control de la situació dels ventiladors - Verificació de la no existència de sorolls anormals - Actuació elements de control (si n'hi ha)
- Certificat de garantia de fabricant, d'acord amb la llei vigent de defensa de consumidors i usuaris.

##### CONTROL DE L'OBRA ACABADA. OPERACIONS DE CONTROL:

Les tasques de control a realitzar són les següents:

- Control específic dels ventiladors: - Comprovació del funcionament del motor, consum (A) sentit de gir, velocitat (m/s), cabal (m<sup>3</sup> /s), soroll (dBA)
- Manteniment de la instal·lació.
- Realització d'informe amb els resultats del control efectuat.

##### CRITERIS DE PRESA DE MOSTRES:

S'han de comprovar totes les unitats de ventilació.

##### INTERPRETACIÓ DE RESULTATS I ACTUACIONS EN CAS D'INCOMPLIMENT:

En cas de resultats negatius i anomalies, s'han de corregir els defectes sempre que sigui possible, en cas contrari s'ha de substituir el material afectat.

## **PEN2- FILTRE D'AIRE DE PLAFÓ, COL·LOCAT**

### **0.- ELEMENTOS QUE CONTEMPLA EL PLIEGO**

#### **PEN2-9G74.**

##### **1.- DEFINICIÓ I CONDICIONS DE LES PARTIDES D'OBRA EXECUTADES**

Filtres d'aire fixats al bastiment de muntatge.

S'han considerat els tipus següents:

- Poliamida amb bastiment metàl·lic o de cartró
- Poliuretà amb bastiment metàl·lic o de cartró
- Fibres sintètiques de polièster
- Malles metàl·liques amb bastiment de cartró

L'execució de la unitat d'obra inclou les operacions següents:

- Fixació del bastiment al conducte
- Col·locació del filtre en el seu allotjament

##### **CONDICIONS GENERALS:**

La posició ha de ser la reflectida a la DT o, en el seu defecte, la indicada per la DF.

El filtre s'ha d'instal·lar en un marc individual que formi part del conducte d'aire o de l'aparell corresponent, i amb un junt hermètic fet per mitjà d'una tanca fàcil de maniobrar.

S'ha d'orientar respecte al sentit de circulació de l'aire, de manera que l'aire net surti per la cara de la tela metàl·lica.

No hi han d'haber fuites entre el filtre d'aire i el conducte de ventilació.

La pols retinguda, o les fibres de l'element filtrant, no han de suposar cap risc per a les persones o els aparells exposats a l'aire filtrat.

El filtre ha de ser accessible per al seu manteniment. Pel costat de l'entrada d'aire, ha de tenir un espai totalment lliure d'obstacles, de 60 cm d'amplària, en tota la cara frontal.

##### **2.- CONDICIONS DEL PROCÉS D'EXECUCIÓ**

Abans de començar els treballs de muntatge, s'ha de fer un replanteig que ha de ser aprovat per la DF.

El filtre s'ha d'inspeccionar abans de la seva col·locació.

S'ha de comprovar que les característiques tècniques de l'aparell corresponguin a les especificades al projecte.

##### **3.- UNITAT I CRITERI D'AMIDAMENT**

Unitat de quantitat instal·lada, mesurada segons les especificacions de la DT.

##### **4.- NORMATIVA DE COMPLIMENT OBLIGATORI**

Real Decreto 1027/2007, de 20 de julio, por el que se aprueba el Reglamento de Instalaciones Térmicas en los Edificios. (RITE).

Real Decreto 238/2013, de 5 de abril, por el que se modifican determinados artículos e instrucciones técnicas del Reglamento de Instalaciones Térmicas en los Edificios, aprobado por Real Decreto 1027/2007, de 20 de julio.

UNE-EN 779:2003 Filtros de aire utilizados en ventilación general para eliminación de partículas.

Determinación de las prestaciones de los filtros.

##### **5.- CONDICIONS DE CONTROL D'EXECUCIÓ I DE L'OBRA ACABADA**

###### **CONTROL D'EXECUCIÓ. OPERACIONS DE CONTROL:**

Les tasques de control a realitzar són les següents:

- Comprovació de la correcta implantació dels equips a l'obra.
- Control del procés del muntatge, verificar la correcta execució de la instal·lació.
- Verificació que les vibracions no es transmeten al conducte.
- Verificació que els elements de subjecció tenen la mateixa resistència que l'exigida al ventilador.
- Control específic dels ventiladors:                      - Control de la situació dels ventiladors                      -

Verificació de la no existència de sorolls anormals                      - Actuació elements de control (si n'hi ha)

- Certificat de garantia de fabricant, d'acord amb la llei vigent de defensa de consumidors i usuaris.

###### **CONTROL DE L'OBRA ACABADA. OPERACIONS DE CONTROL:**

Les tasques de control a realitzar són les següents:

- Control específic dels ventiladors:                      - Comprovació del funcionament del motor, consum (A)
- sentit de gir, velocitat (m/s), cabal (m<sup>3</sup> /s), soroll (dBA)
- Manteniment de la instal·lació.

- Realització d'informe amb els resultats del control efectuat.

###### **CONTROL D'EXECUCIÓ. CRITERIS DE PRESA DE MOSTRES:**

S'han de comprovar totes les unitats de ventilació.

###### **INTERPRETACIÓ DE RESULTATS I ACTUACIONS EN CAS D'INCOMPLIMENT:**

En cas de resultats negatius i anomalies, s'han de corregir els defectes sempre que sigui possible, en cas contrari s'ha de substituir el material afectat.

## PEP6- BOCA D'EXTRACCIÓ PER A VENTILACIÓ MECÀNICA, COL·LOCADA

### 0.- ELEMENTOS QUE CONTEMPLA EL PLIEGO

#### PEP6-8FV2.

##### 1.- DEFINICIÓ I CONDICIONS DE LES PARTIDES D'OBRA EXECUTADES

Elements disposats en els conductes de ventilació mecànica per a permetre l'extracció de l'aire a l'exterior i per a garantir un bon aïllament acústic entre les diferents vivendes o locals.

S'han considerat els tipus d'elements següents:

- Boca d'extracció
- Silenciador acústic

L'execució de la unitat d'obra inclou les operacions següents:

Boca d'extracció:

- Replanteig de la unitat d'obra
- Fixació de l'element al conducte d'extracció
- Retirada de l'obra de les restes d'embalatges, retalls, etc.
- Regulació del cabal

##### CONDICIONS GENERALS:

La posició i muntatge ha de ser la reflectida a la DT o, en el seu defecte, la indicada per la DF. Tots els materials que intervenen en la instal·lació han de ser compatibles entre si.

Situació de les boques d'extracció:

- Separació del sostre: < 10 cm
- Separació de les cantonades: > 10 cm

##### 2.- CONDICIONS DEL PROCÉS D'EXECUCIÓ

Abans de començar els treballs de muntatge, es farà un replanteig previ que ha de ser aprovat per la DF.

El muntatge s'ha de fer seguint les instruccions de la documentació tècnica del fabricant. S'ha de seguir la seqüència de muntatge proposada pel fabricant.

Tots els elements s'han d'inspeccionar abans de la seva col·locació.

S'ha de comprovar que les característiques tècniques dels accessoris corresponen a les especificades al projecte.

La seva instal·lació no ha d'alterar les característiques dels elements.

Un cop instal·lat l'equip, es procedirà a la retirada de l'obra de tots els materials sobrants com ara embalatges, retalls de tubs, etc.

Un cop instal·lades les boques d'extracció i quant el sistema estigui en marxa i els habitatges estiguin tancats excepte en les obertures d'admissió, s'han d'equilibrar els cabals ajustant les boques d'extracció.

##### 3.- UNITAT I CRITERI D'AMIDAMENT

Unitat de quantitat instal·lada, mesurada segons les especificacions de la DT.

##### 4.- NORMATIVA DE COMPLIMENT OBLIGATORI

Documento Básico de Salubridad DB-HS, parte II del CTE, aprobado por el Real Decreto 314/2006.

---

## PEU6- DIPÒSIT D'EXPANSIÓ, COL·LOCAT

### 0.- ELEMENTOS QUE CONTEMPLA EL PLIEGO

#### PEU6-6STR,PEU6-6STT,PEU6-6STW.

##### 1.- DEFINICIÓ I CONDICIONS DE LES PARTIDES D'OBRA EXECUTADES

Instal·lació de dipòsits d'expansió tancats, de planxa d'acer i membrana elàstica, de fins a 1,4 m3 de capacitat, amb connexions roscades de 3/4", 1", 1" 1/2 i 2"

L'execució de la unitat d'obra inclou les operacions següents:

- Neteja de l'interior dels conductes de connexió
- Replanteig de la posició de l'element
- Col·locació i fixació del dipòsit
- Connexió al conducte
- Prova d'estanquitat
- Retirada de l'obra dels embalatges, retalls de tubs, etc.

CONDICIONS GENERALS:

El dipòsit ha de quedar col·locat en el circuit de retorn.

El diàmetre interior de la canonada de connexió al dipòsit ha de ser com a mínim de 20 mm.

Entre el generador de calor i el dipòsit d'expansió no hi ha d'haver cap accessori o element que pugui interrompre o tallar el pas de l'aigua.

Ha de portar una placa metàl·lica d'identificació per a la localització en l'esquema de la instal·lació.

El dipòsit ha de quedar anivellat i aplomat.

En el circuit hi ha d'haver una vàlvula de seguretat incorporada, tarada de manera que la sobrepressió en el dipòsit d'expansió, mai sigui superior a 0,5 bar.

En el circuit hi ha d'haver un manòmetre.

La instal·lació haurà d'estar protegida contra congelacions en cas de glaçada.

El dipòsit d'expansió ha de suportar un mínim de 300 kPa sense que s'apreciïn fugues o deformacions.

La capacitat del dipòsit ha de ser suficient per absorbir la variació del volum d'aigua de la instal·lació, al sobrepassar en 4 °C la temperatura de treball.

Cal que quedi suficientment separat dels paraments que l'envolten, de manera que es pugui instal·lar i manipular.

Distància als paraments laterals:  $\geq 15$  cm

Toleràncies d'instal·lació:

- Posició:  $\pm 20$  mm
- Aplomat (posició vertical):  $\pm 5$  mm
- Horitzontalitat (posició horitzontal):  $\pm 5$  mm

## 2.- CONDICIONS DEL PROCÉS D'EXECUCIÓ

Les unions roscades s'han de preparar amb estopa, pasta o cintes d'estanquitat.

L'enroscada, en el seu cas, s'ha de fer sense forçar ni malmetre la rosca.

S'ha de protegir la membrana de possibles excessos de temperatura.

L'estanquitat de les unions s'ha de realitzar mitjançant els junts adequats.

Abans de la instal·lació del dipòsit s'ha de netejar l'interior del tub.

La llargària del conducte de connexió ha de ser suficient com per fer possible el roscat de les unions.

Ha de quedar instal·lat en una posició tal que en ús no es puguin crear bosses d'aire al conducte.

## 3.- UNITAT I CRITERI D'AMIDAMENT

Unitat de quantitat instal·lada, mesurada segons les especificacions de la DT.

## 4.- NORMATIVA DE COMPLIMENT OBLIGATORI

Real Decreto 1027/2007, de 20 de julio, por el que se aprueba el Reglamento de Instalaciones Térmicas en los Edificios. (RITE).

---

## PEU7- DIPÒSIT D'INÈRCIA, COL·LOCAT

### 0.- ELEMENTOS QUE CONTEMPLA EL PLIEGO

#### PEU7-6RUT.

##### 1.- DEFINICIÓ I CONDICIONS DE LES PARTIDES D'OBRA EXECUTADES

Instal·lació de dipòsits d'inèrcia tèrmica, amb connexions roscades.

S'han considerat els tipus de dipòsits següents:

- Dipòsit d'inèrcia de planxa d'acer galvanitzat, amb aïllament de poliuretà rígid i recobriments exterior d'alumini
- Dipòsit d'inèrcia de planxa d'acer galvanitzat amb aïllament de polietilè reticulat i recobriments exterior de plàstic

L'execució de la unitat d'obra inclou les operacions següents:

- Preparació de la zona de treball
  - Replanteig de la unitat d'obra
  - Col·locació del dipòsit en el seu emplaçament
-

- Neteja de l'interior dels tubs
- Preparació dels extrems dels tubs i execució de les connexions hidràuliques
- Prova de servei
- Retirada de l'obra de les restes d'embalatges, retalls de tubs, etc.

CONDICIONS GENERALS:

La posició ha de ser la reflectida a la DT o, en el seu defecte, la indicada per la DF.

Tots els materials que intervenen en la instal·lació han de ser compatibles entre si. Per aquest motiu, el muntatge i les connexions dels equips han d'estar fets amb els materials i accessoris subministrats pel fabricant, o expressament aprovats per aquest.

Els elements de mesura, control, protecció i maniobra s'han d'instal·lar en llocs visibles i fàcilment accessibles, sense necessitat de desmuntar cap part de la instal·lació, particularment quan compleixin funcions de seguretat.

Les parts de l'equip que necessitin operacions periòdiques de manteniment han d'estar situades en emplaçaments que permetin una accessibilitat plena.

El dipòsit ha de quedar anivellat i aplomat.

La instal·lació haurà d'estar protegida contra congelacions en cas de glaçada.

Cal que quedi suficientment separat dels paraments que l'envolten, de manera que es pugui instal·lar i manipular.

La prova de servei ha d'estar feta.

Distància als paraments laterals:  $\geq 15$  cm

Toleràncies d'instal·lació:

- Posició:  $\pm 20$  mm
- Aplomat (posició vertical):  $\pm 5$  mm
- Horitzontalitat (posició horitzontal):  $\pm 5$  mm

2.- CONDICIONS DEL PROCÉS D'EXECUCIÓ

Abans de començar els treballs de muntatge, s'ha de fer un replanteig que ha de ser aprovat per la DF.

El muntatge s'ha de fer seguint les instruccions de la documentació tècnica del fabricant. S'ha de seguir la seqüència de muntatge proposada pel fabricant.

Tots els elements s'han d'inspeccionar abans de la seva col·locació.

S'ha de comprovar que les característiques tècniques de l'aparell corresponguin a les especificades al projecte.

La seva instal·lació no ha d'alterar les característiques de l'element.

Les connexions a les diferents xarxes de servei es faran un cop tallats els corresponents subministraments.

Abans d'efectuar les unions, es repassaran i netejaran els extrems dels tubs per eliminar les rebabes que hi puguin haver. Els extrems de les canonades han d'estar preparats d'acord amb el sistema de connexió que s'hagi de fer. Entre les dues parts de les unions s'ha d'interposar el material necessari per a l'obtenció d'una estanquitat perfecta i duradora, a la temperatura i pressió de servei. No es retiraran les proteccions de les boques de connexió fins que no es procedeixi a la seva unió. Un cop instal·lat l'equip, s'ha de procedir a la retirada de l'obra de tots els materials sobrants com ara embalatges, retalls de tubs, etc.

3.- UNITAT I CRITERI D'AMIDAMENT

Unitat de quantitat instal·lada, mesurada segons les especificacions de la DT.

4.- NORMATIVA DE COMPLIMENT OBLIGATORI

Real Decreto 1027/2007, de 20 de julio, por el que se aprueba el Reglamento de Instalaciones Térmicas en los Edificios. (RITE).

---

## PEUC- PURGADOR AUTOMÀTIC, COL·LOCAT

### 0.- ELEMENTOS QUE CONTEMPLA EL PLIEGO

#### PEUC-51AT.

#### 1.- DEFINICIÓ I CONDICIONS DE LES PARTIDES D'OBRA EXECUTADES

Purgadors de llautó de posició vertical amb connexió per rosca instal·lats.

L'execució de la unitat d'obra inclou les operacions següents:

- Preparació del tub que ha de rebre el purgador amb mini, estopa o pasta i cintes
- Roscat del purgador al tub
- Prova de servei

CONDICIONS GENERALS:



Ha d'estar situat a la posició reflectida a la DT, tant pel que fa a la situació espacial, com a la posició dins de l'esquema.

S'ha d'instal·lar el circuit d'anada, 1,5 m per sobre de l'última derivació.

Ha de ser estanc a la pressió i temperatura de treball.

Ha d'estar proveït d'un recipient de desguàs connectat a la xarxa de sanejament.

Si el tub al que es connecta és d'acer, el junt d'estanquitat s'ha de fer amb mini i estopa, pastes o cinta.

Si el tub al que es connecta és de coure, es disposarà una peça especial de llautó roscada al purgador i soldada per capilaritat al tub de coure.

El seu eix principal ha de ser vertical.

Toleràncies d'execució:

- Replanteig:  $\pm 10$  mm
- Nivell:  $\pm 10$  mm
- Verticalitat:  $\pm 2$  mm/10 cm

## 2.- CONDICIONS DEL PROCÉS D'EXECUCIÓ

La seva instal·lació no ha d'alterar les característiques de l'element.

Tots els elements s'han d'inspeccionar abans de la seva col·locació.

S'ha de comprovar que les característiques tècniques de l'aparell corresponguin a les especificades al projecte.

## 3.- UNITAT I CRITERI D'AMIDAMENT

Unitat de quantitat instal·lada, mesurada segons les especificacions de la DT.

## 4.- NORMATIVA DE COMPLIMENT OBLIGATORI

Real Decreto 1027/2007, de 20 de julio, por el que se aprueba el Reglamento de Instalaciones Térmicas en los Edificios. (RITE).

\* Orden de 16 de mayo de 1975, por la que se aprueba la Norma Tecnológica de la Edificación.

NTE-ICR/1975: Instalaciones de climatización. Radiación.

\* Orden de 26 de septiembre de 1973, por la que se aprueba la Norma Tecnológica de la Edificación.

NTE-IFC/1973: Instalaciones de fontanería. Agua caliente.

# PEUE- TERMÒMETRE, COL·LOCAT

## 0.- ELEMENTOS QUE CONTEMPLA EL PLIEGO

### PEUE-6YPW.

## 1.- DEFINICIÓ I CONDICIONS DE LES PARTIDES D'OBRA EXECUTADES

Termòmetres bimetal·lics o de mercuri instal·lats en canonada.

S'han considerat els tipus de col·locació següents:

- Amb abraçadora
- Amb beina roscada

L'execució de la unitat d'obra inclou les operacions següents:

- Col·locació i fixació de l'aparell a la canonada
- Prova de servei

## CONDICIONS GENERALS:

El termòmetre ha d'estar instal·lat de forma que pugui deixar-se fora de servei i fer la seva substitució amb l'equip funcionant.

Ha de portar una placa metàl·lica d'identificació per a localització en l'esquema de la instal·lació.

Ha de portar indicat de forma visible la temperatura màxima de servei.

Ha d'estar ubicat on fàcilment es pugui veure la posició de l'escala indicadora del mateix.

La posició ha de ser la reflectida a la DT o, en el seu defecte, la indicada per la DF.

No pot estar col·locat a sobre o al costat de l'element que distorsioni les seves mesures com ara radiadors, difusors etc.

## 2.- CONDICIONS DEL PROCÉS D'EXECUCIÓ

### COL·LOCAT AMB ABRAÇADORA:

La tensió de l'abraçadora ha de ser suficient per a la seva fixació

### COL·LOCATS AMB BEINA ROSCADA:

Les unions roscades s'han de preparar amb estopa, pasta o cintes d'estanquitat.

L'enroscada, en el seu cas, s'ha de fer sense forçar ni malmetre la rosca.

## 3.- UNITAT I CRITERI D'AMIDAMENT

Unitat de quantitat instal·lada, mesurada segons les especificacions de la DT.

## 4.- NORMATIVA DE COMPLIMENT OBLIGATORI

Real Decreto 1027/2007, de 20 de julio, por el que se aprueba el Reglamento de Instalaciones Térmicas en los Edificios. (RITE).

Real Decreto 238/2013, de 5 de abril, por el que se modifican determinados artículos e instrucciones técnicas del Reglamento de Instalaciones Térmicas en los Edificios, aprobado por Real Decreto 1027/2007, de 20 de julio.

UNE 9111:1987 Calderas y aparatos a presión. Termómetros. Selección e instalación.

5.- CONDICIONS DE CONTROL D'EXECUCIÓ I DE L'OBRA ACABADA

CONTROL D'EXECUCIÓ. OPERACIONS DE CONTROL:

Les tasques de control a realitzar són les següents:

- Comprovació de la correcta implantació dels equips a l'obra.
- Verificació de la instal·lació de tots els aparells previstos en projecte.

CONTROL DE L'OBRA ACABADA. OPERACIONS DE CONTROL:

Les tasques de control a realitzar són les següents:

- Proves finals globals a tota la instal·lació: - Prova de funcionament. S'ha de realitzar al fer les proves de funcionament dels equips als que estan instal·lats els elements de regulació, calderes, climatitzadors, fan-coils, etc.

CRITERIS DE PRESA DE MOSTRES:

S'ha de comprovar el funcionament i l'execució de la instal·lació de forma global. En qualsevol altre cas la DF ha de determinar la intensitat de la presa de mostres.

INTERPRETACIÓ DE RESULTATS I ACTUACIONS EN CAS D'INCOMPLIMENT:

En cas de resultats negatius i anomalies, s'han de corregir els defectes sempre que sigui possible, en cas contrari s'ha de substituir el material afectat.

---

## PEUG- VÀLVULA DE BUIDAT AMB ROSCA, MUNTADA (D)

### 0.- ELEMENTOS QUE CONTEMPLA EL PLIEGO

#### PEUG-H9SS.

##### 1.- DEFINICIÓ I CONDICIONS DE LES PARTIDES D'OBRA EXECUTADES

Vàlvules per al buidat d'instal·lacions amb connexió roscada.

L'execució de la unitat d'obra inclou les operacions següents:

- Replanteig de la unitat d'obra
- Preparació del tub que ha de rebre la vàlvula, amb estopa, pasta i cintes o junt elastomèric
- Roscat de la vàlvula al tub
- Prova de servei

CONDICIONS GENERALS:

Ha d'estar situada a la posició reflectida a la DT, tant pel que fa a la situació espacial, com a la posició dins de l'esquema.

Ha de ser estanca a la pressió i temperatura de treball.

Si el tub al que es connecta és d'acer, el junt d'estanquitat s'ha de fer amb mini i estopa, pastes o cinta.

Si el tub al que es connecta és de coure, es disposarà una peça especial de llautó roscada al purgador i soldada per capilaritat al tub de coure.

Un cop col·locada al seu emplaçament definitiu ha de ser possible l'accionament de la vàlvula.

El seu eix principal ha de ser vertical.

Toleràncies d'execució:

- Replanteig:  $\pm 10$  mm
- Nivell:  $\pm 10$  mm
- Verticalitat:  $\pm 2$  mm/10 cm

##### 2.- CONDICIONS DEL PROCÉS D'EXECUCIÓ

Abans de la seva col·locació, es farà un replanteig previ que ha de ser aprovat per la DF.

La seva instal·lació no ha d'alterar les característiques de l'element.

Tots els elements s'han d'inspeccionar abans de la seva col·locació.

S'ha de comprovar que les característiques tècniques de l'aparell corresponen a les especificades al projecte.

##### 3.- UNITAT I CRITERI D'AMIDAMENT

Unitat de quantitat instal·lada, mesurada segons les especificacions de la DT.

##### 4.- NORMATIVA DE COMPLIMENT OBLIGATORI

Real Decreto 1027/2007, de 20 de julio, por el que se aprueba el Reglamento de Instalaciones Térmicas en los Edificios. (RITE).

---

\* Orden de 16 de mayo de 1975, por la que se aprueba la Norma Tecnológica de la Edificación. NTE-ICR/1975: Instalaciones de climatización. Radiación.  
\* Orden de 26 de septiembre de 1973, por la que se aprueba la Norma Tecnológica de la Edificación. NTE-IFC/1973: Instalaciones de fontanería. Agua caliente.

---

## **PEV0- ARMARI METÀL·LIC PER A COMUNICACIONS, COL·LOCAT (D)**

### **0.- ELEMENTOS QUE CONTEMPLA EL PLIEGO**

PEV0-H9XB,PEV0-Y001,PEV0-Y002,PEV0-Y003,PEV0-Y004,PEV0-Y005.

#### **1.- DEFINICIÓ I CONDICIONS DE LES PARTIDES D'OBRA EXECUTADES**

Elements per a la regulació, control, supervisió i gestió d'instal·lacions, muntats i connectats. S'han considerat els següents tipus d'elements:

- Armari metàl·lic de comunicacions

L'execució de la unitat d'obra inclou les operacions següents:

- Preparació de la zona de treball
- Replanteig de la unitat d'obra
- Col·locació i anivellament
- Connexió a la xarxa elèctrica
- Prova de servei
- Retirada de l'obra d'embalatges, retalls de cables, etc.

#### **CONDICIONS GENERALS:**

La posició ha de ser la reflectida a la DT o, en el seu defecte, la indicada per la DF.

L'element ha de quedar fixat sòlidament al parament pels punts previstos a la DT del fabricant.

La porta ha d'obrir i tancar correctament.

L'armari ha de quedar connectat al conductor de terra.

Toleràncies d'instal·lació:

- Posició:  $\pm 20$  mm
- Aplomat:  $\pm 2\%$

#### **2.- CONDICIONS DEL PROCÉS D'EXECUCIÓ**

Abans de començar els treballs de muntatge, s'ha de fer un replanteig que ha de ser aprovat per la DF.

El muntatge s'ha de fer seguint les instruccions de la documentació tècnica del fabricant. S'ha de seguir la seqüència de muntatge proposada pel fabricant.

Tots els elements s'han d'inspeccionar abans de la seva col·locació.

S'ha de comprovar que les característiques tècniques de l'aparell corresponguin a les especificades al projecte.

Les connexions a les diferents xarxes de servei es faran un cop tallats els corresponents subministraments.

Les proves i ajustos sobre els equips han de ser fetes per personal especialitzat.

Un cop instal·lat l'equip, s'ha de procedir a la retirada de l'obra de tots els materials sobrants com ara embalatges, retalls de tubs, etc.

#### **3.- UNITAT I CRITERI D'AMIDAMENT**

Unitat de quantitat instal·lada, mesurada segons les especificacions de la DT.

#### **4.- NORMATIVA DE COMPLIMENT OBLIGATORI**

Real Decreto 842/2002 de 2 de agosto, por el que se aprueba el Reglamento Electrotécnico de Baja Tensión. REBT 2002.

---

## **PEV1- CABLE PER A LA TRANSMISSIÓ DE DADES, COL·LOCAT (D)**

### **0.- ELEMENTOS QUE CONTEMPLA EL PLIEGO**

PEV1-H9X2.

---

#### 1.- DEFINICIÓ I CONDICIONS DE LES PARTIDES D'OBRA EXECUTADES

Elements per a la regulació, control, supervisió i gestió d'instal·lacions, muntats i connectats.

S'han considerat els següents tipus d'elements:

- Material per a la instal·lació elèctrica de punts de control
- Cables per a la transmissió i recepció de dades

L'execució de la unitat d'obra inclou les operacions següents:

- Preparació de la zona de treball
- Replanteig dels elements que componen la unitat d'obra
- Estesa de cables i tubs
- Execució de les connexions
- Retirada de l'obra del embalatges, retalls de cables, etc.
- Prova de servei

#### CONDICIONS GENERALS:

La posició ha de ser la reflectida a la DT o, en el seu defecte, la indicada per la DF.

Els elements han de quedar instal·lats i en condicions de funcionament.

Ha d'estar feta la prova de servei, que cal que aprovi la DF.

#### CABLES DE DADES:

El recorregut ha de ser l'indicat a la DT.

El cable ha de portar una identificació del circuit al qual pertany.

S'han de dur a terme amb l'utilitat adequat i respectant les recomanacions del fabricant del cable.

Tots els cables de dades s'han de muntar protegits dins de conductes (tubs, canals o safates) exclusius per a contenir els conductors d'aquesta instal·lació i separats físicament del cables de la instal·lació elèctrica. No s'admet cap altre cable conductor aliè a la instal·lació.

La secció interior del tub protector ha de ser  $\geq 1,3$  vegades la secció del cercle circumscrit al feix dels conductors.

#### 2.- CONDICIONS DEL PROCÉS D'EXECUCIÓ

Abans de començar els treballs de muntatge, s'ha de fer un replanteig que ha de ser aprovat per la DF.

Tots els elements s'han d'inspeccionar abans de la seva col·locació.

Les connexions a les diferents xarxes de servei es faran un cop tallats els corresponents subministraments.

Un cop instal·lats els elements, es procedirà a la retirada de l'obra de tots els materials sobrants com ara embalatges, retalls de cables, tubs, etc.

#### 3.- UNITAT I CRITERI D'AMIDAMENT

MATERIAL PER A LA INSTAL·LACIÓ ELÈCTRICA DE PUNTS DE CONTROL:

Unitat de quantitat realment instal·lada, amidada segons les especificacions de la DT.

#### CABLES DE DADES:

m de llargària realment col·locat, amidat segons les especificacions de la DT.

#### 4.- NORMATIVA DE COMPLIMENT OBLIGATORI

Real Decreto 1027/2007, de 20 de julio, por el que se aprueba el Reglamento de Instalaciones Térmicas en los Edificios. (RITE).

Real Decreto 842/2002 de 2 de agosto, por el que se aprueba el Reglamento Electrotécnico de Baja Tensión. REBT 2002.

---

### PEV3- COMPTADOR DE CALORIES I MESURADOR DE CONSUM, COL·LOCAT (D)

#### 0.- ELEMENTOS QUE CONTEMPLA EL PLIEGO

PEV3-HAHM,PEV3-HAHO.

#### 1.- DEFINICIÓ I CONDICIONS DE LES PARTIDES D'OBRA EXECUTADES

Comptadors de calories, col·locats.

S'han considerat els següents tipus de comptadors de calories:

- Comptadors de tipus compacte
- Comptadors de tipus hidrodinàmic (sense parts mòbils)

L'execució de la unitat d'obra inclou les operacions següents:

En els comptadors de tipus compacte:

- Replanteig de la unitat d'obra
- Muntatge del comptador compacte (muntatge del mesurador de cabal a la canonada)

- Connexió de les sondes de temperatura
- Configuració de l'equip
- Prova de servei
- Retirada de l'obra de les restes d'embalatges, retalls de tubs, etc.

En els comptadors de tipus hidrodinàmic (sense parts mòbils):

- Replanteig de la unitat d'obra
- Muntatge del mesurador de cabal
- Muntatge de les sondes de temperatura
- Muntatge del comptador de calories
- Muntatge de l'emissor
- Configuració de l'equip
- Prova de servei
- Retirada de l'obra de les restes d'embalatges, retalls de tubs, etc.

#### CONDICIONS GENERALS:

La posició ha de ser la reflectida a la DT o, en el seu defecte, la indicada per la DF.

Tots els materials que intervenen en la instal·lació han de ser compatibles entre si. Per aquest motiu, el muntatge i les connexions dels aparells han d'estar fets amb els materials i accessoris subministrats pel fabricant, o expressament aprovats per aquest.

El mesurador de cabal ha de quedar connectat a la xarxa i en condicions de funcionament. El fluid ha de circular pel seu interior en el sentit que indica la fletxa que hi te gravada al cos. Hi ha d'haver una clau de pas a l'entrada i una altra a la sortida amb la finalitat de regular el cabal destinat a un usuari.

Els eixos del mesurador de cabal i els de la canonada han de quedar alineats.

No s'han de transmetre esforços entre el mesurador de cabal col·locat i la canonada. El mesurador de cabal ha d'anar muntat preferentment en el circuit de retorn.

Les connexions elèctriques amb les sondes de temperatura han d'estar fetes.

No s'han de transmetre esforços entre els elements d'instal·lació de les sondes de temperatura i la resta de components de l'equip.

Les parts de l'equip que necessitin operacions de manteniment han de ser accessibles, per aquest motiu, s'ha de deixar l'espai suficient entre el comptador i els elements que l'envolten.

El capçal electrònic que fa les funcions de calculadora del consum d'energia tèrmica ha d'anar muntat directament sobre el mesurador de cabal i ha de formar una unitat compacte amb aquest.

Les sondes de temperatura han d'anar connectades al capçal.

La mesura s'ha de poder fer des de l'exterior de l'edifici o bé des d'una centralització de comptadors d'energia tèrmica.

Ha de ser possible una lectura fàcil de la pantalla del capçal.

Toleràncies d'instal·lació:

- Posició:  $\pm 30$  mm

#### 2.- CONDICIONS DEL PROCÉS D'EXECUCIÓ

Abans de començar els treballs de muntatge, s'ha de fer un replanteig que ha de ser aprovat per la DF.

El muntatge s'ha de fer seguint les instruccions de la documentació tècnica del fabricant. S'ha de seguir la seqüència de muntatge proposada pel fabricant.

Tots els elements s'han d'inspeccionar abans de la seva col·locació.

S'ha de comprovar que les característiques tècniques de l'aparell corresponguin a les especificades al projecte.

La seva instal·lació no ha d'alterar les característiques de l'element.

Les connexions a les diferents xarxes de servei es faran un cop tallats els corresponents subministraments.

Abans d'efectuar les unions, es repassaran i netejaran els extrems dels tubs per eliminar les rebabes que hi puguin haver. Els extrems de les canonades han d'estar preparats d'acord amb el sistema de connexió que s'hagi de fer. Entre les dues parts de les unions s'ha d'interposar el material necessari per a l'obtenció d'una estanquitat perfecta i duradora, a la temperatura i pressió de servei.

No es retiraran les proteccions de les boques de connexió fins que no es procedeixi a la seva unió. Un cop instal·lat l'equip, s'ha de procedir a la retirada de l'obra de tots els materials sobrants com ara embalatges, retalls de tubs, etc.

#### 3.- UNITAT I CRITERI D'AMIDAMENT

Unitat de quantitat instal·lada, mesurada segons les especificacions de la DT.

#### 4.- NORMATIVA DE COMPLIMENT OBLIGATORI

Real Decreto 1027/2007, de 20 de julio, por el que se aprueba el Reglamento de Instalaciones Térmicas en los Edificios. (RITE).

UNE-EN 1434-1:2007 Contadores de energia térmica. Parte 1: Requisitos generales.

UNE-EN 1434-2:2007 Contadores de energia térmica. Parte 2: Requisitos de construcción.

## PEV4- Família EV4-

PEV4-Y008 - Controlador de 2 ports DALI/BACnet: 2xDALI, 2xEthernet BACnet IP/Modbus TCP, 1xBACnet MS/TP, 2xUSB, pantalla+marcó, 95-250Vac, instal·lat i connectat

### 1.- DEFINICIÓ I CONDICIONS DE LES PARTIDES D'OBRA EXECUTADES

Elements per a la regulació, control, supervisió i gestió d'instal·lacions, muntats i connectats.

S'han de considerar els següents tipus d'elements:

- Controladors locals
- Pantalles LCD de presa de dades local
- L'execució de la unitat d'obra inclou les operacions següents:
- Preparació de la zona de treball
- Replanteig de la unitat d'obra
- Col·locació dels controladors i dels seus accessoris en el seu emplaçament
- Connexió a la xarxa elèctrica
- Connexió al circuit de control
- Prova de servei
- Retirada de l'obra d'embalatges, retalls de cables, etc.

### CONDICIONS GENERALS:

La posició ha de ser la reflectida a la DT o, en el seu defecte, la indicada per la DF.

Els controls només han de ser accessibles al personal tècnic.

Els equips han de quedar instal·lats i en condicions de funcionament.

Ha d'estar feta la prova de servei.

Ha de quedar fixat sòlidament al suport pels punts previstos d'acord amb les instruccions d'instal·lació del fabricant.

Les connexions s'han de fer per mitjà de connectors normalitzats.

Han d'estar fetes totes les connexions, tant les dels circuits de control i presa de dades, com les del circuit d'alimentació. Es faran servir els connectors adequats en cada cas.

### 2.- CONDICIONS DEL PROCÉS D'EXECUCIÓ

Abans de començar els treballs de muntatge, s'ha de fer un replanteig que ha de ser aprovat per la DF.

El muntatge s'ha de fer seguint les instruccions de la documentació tècnica del fabricant. S'ha de seguir la seqüència de muntatge proposada pel fabricant.

Tots els elements s'han d'inspeccionar abans de la seva col·locació.

S'ha de comprovar que les característiques tècniques de l'aparell corresponguin a les especificades al projecte.

S'ha de comprovar la idoneïtat de la tensió disponible amb la dels aparells.

Les connexions a les diferents xarxes de servei es faran un cop tallats els corresponents subministraments.

Les proves i ajustos sobre els equips han de ser fetes per personal especialitzat.

Un cop instal·lat l'equip, s'ha de procedir a la retirada de l'obra de tots els materials sobrants com ara embalatges, retalls de tubs, etc.

### 3.- UNITAT I CRITERI D'AMIDAMENT

Unitat de quantitat realment instal·lada, amidada segons les especificacions de la DT.

### 4.- NORMATIVA DE COMPLIMENT OBLIGATORI

Real Decreto 1027/2007, de 20 de julio, por el que se aprueba el Reglamento de Instalaciones Térmicas en los Edificios. (RITE).

Real Decreto 238/2013, de 5 de abril, por el que se modifican determinados artículos e instrucciones técnicas del Reglamento de Instalaciones Térmicas en los Edificios, aprobado por Real Decreto 1027/2007, de 20 de julio.

Real Decreto 842/2002 de 2 de agosto, por el que se aprueba el Reglamento Electrotécnico de Baja Tensión. REBT 2002.

### 5.- CONDICIONS DE CONTROL D'EXECUCIÓ I DE L'OBRA ACABADA

#### CONTROL D'EXECUCIÓ. OPERACIONS DE CONTROL:

Les tasques de control a realitzar són les següents:

- Comprovació de la correcta implantació dels equips a l'obra.
- Verificació de la instal·lació de tots els aparells previstos en projecte.
- Control de la col·locació adequada de Sondes i termòstats: alçada, zona aïllada d'influències pertorbadores de la lectura de temperatura.
- Verificació del cablejat, aïllament de la coberta, aïllament de pertorbacions elèctriques, apantallament, distàncies respecte senyals forts.

#### CONTROL DE L'OBRA ACABADA. OPERACIONS DE CONTROL:

Les tasques de control a realitzar són les següents:

- Proves finals globals a tota la instal·lació:
- Prova de funcionament. S'ha de realitzar al fer les proves de funcionament dels equips als que estan instal·lats els elements de regulació, calderes, climatitzadors, fan-coils, etc.
- En instal·lacions amb control centralitzat (PLC o PC) es comprovarà:
- Lectures
- Actuacions dels elements
- Actuació del sistema de control que realitza la regulació (funcionament per paràmetres de funcionament).

#### CRITERIS DE PRESA DE MOSTRES:

S'ha de comprovar el funcionament i l'execució de la instal·lació de forma global. En qualsevol altre cas la DF ha de determinar la intensitat de la presa de mostres.

#### INTERPRETACIÓ DE RESULTATS I ACTUACIONS EN CAS D'INCOMPLIMENT:

En cas de resultats negatius i anomalies, s'han de corregir els defectes sempre que sigui possible, en cas contrari s'ha de substituir el material afectat.

## PEV8- Família EV8-

PEV8-Y001 - Targetes de comunicació per a MULTICAL 403/603 o equivalent. BACnet MS/TP (RS-485) + 2 entrades de pulsos, instal·lat i connectat

### 1.- DEFINICIÓ I CONDICIONS DE LES PARTIDES D'OBRA EXECUTADES

Elements per a la regulació, control, supervisió i gestió d'instal·lacions, muntats i connectats.

S'han de considerar els següents tipus d'elements:

- Controladors locals
- Pantalles LCD de presa de dades local

L'execució de la unitat d'obra inclou les operacions següents:

- Preparació de la zona de treball
- Replanteig de la unitat d'obra
- Col·locació dels controladors i dels seus accessoris en el seu emplaçament
- Connexió a la xarxa elèctrica
- Connexió al circuit de control
- Prova de servei
- Retirada de l'obra d'embalatges, retalls de cables, etc.

### CONDICIONS GENERALS:

La posició ha de ser la reflectida a la DT o, en el seu defecte, la indicada per la DF.

Els controls només han de ser accessibles al personal tècnic.

Els equips han de quedar instal·lats i en condicions de funcionament.

Ha d'estar feta la prova de servei.

Ha de quedar fixat sòlidament al suport pels punts previstos d'acord amb les instruccions d'instal·lació del fabricant.

Les connexions s'han de fer per mitjà de connectors normalitzats.

Han d'estar fetes totes les connexions, tant les dels circuits de control i presa de dades, com les del circuit d'alimentació. Es faran servir els connectors adequats en cada cas.

### 2.- CONDICIONS DEL PROCÉS D'EXECUCIÓ

Abans de començar els treballs de muntatge, s'ha de fer un replanteig que ha de ser aprovat per la DF.

El muntatge s'ha de fer seguint les instruccions de la documentació tècnica del fabricant. S'ha de seguir la seqüència de muntatge proposada pel fabricant.

Tots els elements s'han d'inspeccionar abans de la seva col·locació.

S'ha de comprovar que les característiques tècniques de l'aparell corresponguin a les especificades al projecte.

S'ha de comprovar la idoneïtat de la tensió disponible amb la dels aparells.

Les connexions a les diferents xarxes de servei es faran un cop tallats els corresponents subministraments.

Les proves i ajustos sobre els equips han de ser fetes per personal especialitzat.

Un cop instal·lat l'equip, s'ha de procedir a la retirada de l'obra de tots els materials sobrants com ara embalatges, retalls de tubs, etc.

### 3.- UNITAT I CRITERI D'AMIDAMENT

Unitat de quantitat realment instal·lada, amidada segons les especificacions de la DT.

### 4.- NORMATIVA DE COMPLIMENT OBLIGATORI

Real Decreto 1027/2007, de 20 de julio, por el que se aprueba el Reglamento de Instalaciones Térmicas en los Edificios. (RITE).

Real Decreto 238/2013, de 5 de abril, por el que se modifican determinados artículos e instrucciones técnicas del Reglamento de Instalaciones Térmicas en los Edificios, aprobado por Real Decreto 1027/2007, de 20 de julio.

Real Decreto 842/2002 de 2 de agosto, por el que se aprueba el Reglamento Electrotécnico de Baja Tensión. REBT 2002.

### 5.- CONDICIONS DE CONTROL D'EXECUCIÓ I DE L'OBRA ACABADA

#### CONTROL D'EXECUCIÓ. OPERACIONS DE CONTROL:

Les tasques de control a realitzar són les següents:

- Comprovació de la correcta implantació dels equips a l'obra.
- Verificació de la instal·lació de tots els aparells previstos en projecte.
- Control de la col·locació adequada de Sondes i termòstats: alçada, zona aïllada d'influències pertorbadores de la lectura de temperatura.
- Verificació del cablejat, aïllament de la coberta, aïllament de pertorbacions elèctriques, apantallament, distàncies respecte senyals forts.

#### CONTROL DE L'OBRA ACABADA. OPERACIONS DE CONTROL:

Les tasques de control a realitzar són les següents:

- Proves finals globals a tota la instal·lació:
- Prova de funcionament. S'ha de realitzar al fer les proves de funcionament dels equips als que estan instal·lats els elements de regulació, calderes, climatitzadors, fan-coils, etc.

-En instal·lacions amb control centralitzat (PLC o PC) es comprovarà:

-Lectures

-Actuacions dels elements

-Actuació del sistema de control que realitza la regulació (funcionament per paràmetres de funcionament).

CRITERIS DE PRESA DE MOSTRES:

S'ha de comprovar el funcionament i l'execució de la instal·lació de forma global. En qualsevol altre cas la DF ha de determinar la intensitat de la presa de mostres.

INTERPRETACIÓ DE RESULTATS I ACTUACIONS EN CAS D'INCOMPLIMENT:

En cas de resultats negatius i anomalies, s'han de corregir els defectes sempre que sigui possible, en cas contrari s'ha de substituir el material afectat.

---

## **PEV9- PROGRAMACIÓ DE PUNT DE CONTROL (D)**

### **0.- ELEMENTOS QUE CONTEMPLA EL PLIEGO**

PEV9-H9XL,PEV9-Y001,PEV9-Y002,PEV9-Y003,PEV9-Y004,PEV9-Y005,PEV9-Y006,PEV9-Y007,PEV9-Y008.

#### **1.- DEFINICIÓ I CONDICIONS DE LES PARTIDES D'OBRA EXECUTADES**

Programació de controlador i programari per a supervisió de la gestió d'instal·lacions.

S'han considerat els següents tipus d'elements:

- Programació i posada en funcionament de punt de control en el controlador
- Programació i posada en funcionament de punt de control en la pantalla del programa de supervisió del sistema central

L'execució de la unitat d'obra inclou les operacions següents:

- Projecte de la programació
- Instal·lació de la programació al programari o al controlador
- Prova de servei
- Confecció i lliurament de la documentació i manuals de la programació realitzada

CONDICIONS GENERALS:

Les especificacions, complements i altres característiques específiques de la programació han de coincidir amb les indicades a la DT i cal que la DF aprovi prèviament el projecte de programació del controlador i del programa de supervisió.

Els controls només han de ser accessibles al personal tècnic.

La programació han de quedar instal·lada i en condicions de funcionament.

Ha d'estar feta la prova de servei.

#### **2.- CONDICIONS DEL PROCÉS D'EXECUCIÓ**

Les tasques de programació han d'estar fetes per personal especialitzat i han de ser inaccessibles a la resta de personal.

#### **3.- UNITAT I CRITERI D'AMIDAMENT**

Unitat de quantitat instal·lada, mesurada segons les especificacions de la DT.

#### **4.- NORMATIVA DE COMPLIMENT OBLIGATORI**

No hi ha normativa de compliment obligatori.

---

## **PEVB- SONDA COL·LOCADA**

### **0.- ELEMENTOS QUE CONTEMPLA EL PLIEGO**

PEVB-Y003,PEVB-Y004,PEVB-6PHT,PEVB-6PHI,PEVB-6PH6,PEVB-Y005,PEVB-Y006,PEVB-H956,PEVB-6PHU,PEVB-6PHJ,PEVB-6PH0,PEVB-Y001.

#### **1.- DEFINICIÓ I CONDICIONS DE LES PARTIDES D'OBRA EXECUTADES**

Elements de mesura per a la presa de dades en instal·lacions de climatització.

---



S'han contemplat els següents tipus d'elements:

- Sonde de temperatura, pressió, humitat relativa, pressió diferencial de l'aire i de qualitat de l'aire
- Termòstats
- Presòstats
- Humidòstats
- Interruptors de cabal

L'execució de la unitat d'obra inclou les operacions següents:

- Preparació de la zona de treball
- Replanteig de la unitat d'obra
- Connexió a l'equip de regulació
- Fixació del termòstat al parament
- Prova de servei
- Retirada de l'obra de les restes d'embalatges, retalls de tubs, cables, etc.

#### CONDICIONS GENERALS:

La posició ha de ser la reflectida a la DT o, en el seu defecte, la indicada per la DF.

La part sensible de l'equip de mesura ha de quedar exposada al fluid o element del que es volen pendre les lectures, de la manera especificada pel fabricant.

Les connexions elèctriques i de dades han d'estar fetes. Les connexions s'han de fer d'acord amb el sistema de connexió de l'equip.

Les parts dels equips que s'hagin de manipular, han de ser accessibles.

La distància entre els equips i els elements que l'envolten ha de ser suficient per permetre'n el desmuntatge i manteniment i no ha d'afectar la presa de dades. S'han de respectar les distàncies d'instal·lació i les recomanacions d'ubicació especificades a la DT del fabricant.

S'ha de deixar connectada a la xarxa corresponent, en condicions de funcionament.

Tots els materials que intervenen en la instal·lació han de ser compatibles entre si. Per aquest motiu, el muntatge i les connexions dels equips han d'estar fets amb els materials i accessoris subministrats pel fabricant, o expressament aprovats per aquest.

Ha d'estar feta la prova de servei.

#### 2.- CONDICIONS DEL PROCÉS D'EXECUCIÓ

Abans de començar els treballs de muntatge, s'ha de fer un replanteig que ha de ser aprovat per la DF.

El muntatge s'ha de fer seguint les instruccions de la documentació tècnica del fabricant. S'ha de seguir la seqüència de muntatge proposada pel fabricant.

Tots els elements s'han d'inspeccionar abans de la seva col·locació.

S'ha de comprovar que les característiques tècniques de l'aparell corresponguin a les especificades al projecte.

S'ha de comprovar la idoneïtat de la tensió disponible amb la dels aparells.

La seva instal·lació no ha d'alterar les característiques dels elements.

Les connexions a la xarxa de servei s'han de fer un cop tallat el subministrament.

Les proves i ajustos sobre els equips han de ser fetes per personal especialitzat.

Un cop instal·lat l'equip, es procedirà a la retirada de l'obra de tots els materials sobrant com ara embalatges, retalls de tubs, etc.

#### 3.- UNITAT I CRITERI D'AMIDAMENT

Unitat de quantitat realment instal·lada, amidada segons les especificacions de la DT.

#### 4.- NORMATIVA DE COMPLIMENT OBLIGATORI

Real Decreto 1027/2007, de 20 de julio, por el que se aprueba el Reglamento de Instalaciones Térmicas en los Edificios. (RITE).

Real Decreto 238/2013, de 5 de abril, por el que se modifican determinados artículos e instrucciones técnicas del Reglamento de Instalaciones Térmicas en los Edificios, aprobado por Real Decreto 1027/2007, de 20 de julio.

Real Decreto 842/2002 de 2 de agosto, por el que se aprueba el Reglamento Electrotécnico de Baja Tensión. REBT 2002.

#### 5.- CONDICIONS DE CONTROL D'EXECUCIÓ I DE L'OBRA ACABADA

##### CONTROL D'EXECUCIÓ. OPERACIONS DE CONTROL:

Les tasques de control a realitzar són les següents:

- Comprovació de la correcta implantació dels equips a l'obra.
- Verificació de la instal·lació de tots els aparells previstos en projecte.
- Control de la col·locació adequada de Sonde i termòstats: alçada, zona aïllada d'influències pertorbadores de la lectura de temperatura.
- Verificació del cablejat, aïllament de la coberta, aïllament de pertorbacions elèctriques, apantallament, distàncies respecte senyals forts.
- Verificació de l'ajust de sonde amb aparells de mesura calibrats.

##### CONTROL DE L'OBRA ACABADA. OPERACIONS DE CONTROL:

Les tasques de control a realitzar són les següents:

- Proves finals globals a tota la instal·lació:
  - Prova de funcionament. S'ha de realitzar al fer les proves de funcionament dels equips als que estan instal·lats els elements de regulació, calderes, climatitzadors, fan-coils, etc.
  - Verificació de l'actuació dels elements de regulació sobre el dispositiu al que estan associats.
  - En instal·lacions amb control

---

centralitzat (PLC o PC) es comprovarà: - Lectures - Actuacions dels elements  
 - Actuació del sistema de control que realitza la regulació (funcionament per paràmetres de funcionament).

**CRITERIS DE PRESA DE MOSTRES:**

S'ha de comprovar el funcionament i l'execució de la instal·lació de forma global. En qualsevol altre cas la DF ha de determinar la intensitat de la presa de mostres.

**INTERPRETACIÓ DE RESULTATS I ACTUACIONS EN CAS D'INCOMPLIMENT:**

En cas de resultats negatius i anomalies, s'han de corregir els defectes sempre que sigui possible, en cas contrari s'ha de substituir el material afectat.

---

## **PEVC- TERMÒSTAT, COL·LOCAT (D)**

### **0.- ELEMENTOS QUE CONTEMPLA EL PLIEGO**

PEVC-H7JW,PEVC-H7JY.

#### **1.- DEFINICIÓ I CONDICIONS DE LES PARTIDES D'OBRA EXECUTADES**

Elements de mesura per a la presa de dades en instal·lacions de climatització.

S'han contemplat els següents tipus d'elements:

- Sonde de temperatura, pressió, humitat relativa, pressió diferencial de l'aire i de qualitat de l'aire

- Termòstats
- Presòstats
- Humidòstats
- Interruptors de cabal

L'execució de la unitat d'obra inclou les operacions següents:

- Preparació de la zona de treball
- Replanteig de la unitat d'obra
- Connexió a l'equip de regulació
- Fixació del termòstat al parament
- Prova de servei
- Retirada de l'obra de les restes d'emballatges, retalls de tubs, cables, etc.

#### **CONDICIONS GENERALS:**

La posició ha de ser la reflectida a la DT o, en el seu defecte, la indicada per la DF.

La part sensible de l'equip de mesura ha de quedar exposada al fluid o element del que es volen pendre les lectures, de la manera especificada pel fabricant.

Les connexions elèctriques i de dades han d'estar fetes. Les connexions s'han de fer d'acord amb el sistema de connexió de l'equip.

Les parts dels equips que s'hagin de manipular, han de ser accessibles.

La distància entre els equips i els elements que l'envolten ha de ser suficient per permetre'n el desmuntatge i manteniment i no ha d'afectar la presa de dades. S'han de respectar les distàncies d'instal·lació i les recomanacions d'ubicació especificades a la DT del fabricant.

S'ha de deixar connectada a la xarxa corresponent, en condicions de funcionament.

Tots els materials que intervenen en la instal·lació han de ser compatibles entre si. Per aquest motiu, el muntatge i les connexions dels equips han d'estar fets amb els materials i accessoris subministrats pel fabricant, o expressament aprovats per aquest.

Ha d'estar feta la prova de servei.

#### **2.- CONDICIONS DEL PROCÉS D'EXECUCIÓ**

Abans de començar els treballs de muntatge, s'ha de fer un replanteig que ha de ser aprovat per la DF.

El muntatge s'ha de fer seguint les instruccions de la documentació tècnica del fabricant. S'ha de seguir la seqüència de muntatge proposada pel fabricant.

Tots els elements s'han d'inspeccionar abans de la seva col·locació.

S'ha de comprovar que les característiques tècniques de l'aparell corresponguin a les especificades al projecte.

S'ha de comprovar la idoneïtat de la tensió disponible amb la dels aparells.

La seva instal·lació no ha d'alterar les característiques dels elements.

Les connexions a la xarxa de servei s'han de fer un cop tallat el subministrament.

Les proves i ajustos sobre els equips han de ser fetes per personal especialitzat.

Un cop instal·lat l'equip, es procedirà a la retirada de l'obra de tots els materials sobrant com ara embalatges, retalls de tubs, etc.

### 3.- UNITAT I CRITERI D'AMIDAMENT

Unitat de quantitat realment instal·lada, amidada segons les especificacions de la DT.

### 4.- NORMATIVA DE COMPLIMENT OBLIGATORI

Real Decreto 1027/2007, de 20 de julio, por el que se aprueba el Reglamento de Instalaciones Térmicas en los Edificios. (RITE).

Real Decreto 238/2013, de 5 de abril, por el que se modifican determinados artículos e instrucciones técnicas del Reglamento de Instalaciones Térmicas en los Edificios, aprobado por Real Decreto 1027/2007, de 20 de julio.

Real Decreto 842/2002 de 2 de agosto, por el que se aprueba el Reglamento Electrotécnico de Baja Tensión. REBT 2002.

### 5.- CONDICIONS DE CONTROL D'EXECUCIÓ I DE L'OBRA ACABADA

#### CONTROL D'EXECUCIÓ. OPERACIONS DE CONTROL:

Les tasques de control a realitzar són les següents:

- Comprovació de la correcta implantació dels equips a l'obra.
- Verificació de la instal·lació de tots els aparells previstos en projecte.
- Control de la col·locació adequada de Sondes i termòstats: alçada, zona aïllada d'influències pertorbadores de la lectura de temperatura.
- Verificació del cablejat, aïllament de la coberta, aïllament de pertorbacions elèctriques, apantallament, distàncies respecte senyals forts.
- Verificació de l'ajust de sondes amb aparells de mesura calibrats.

#### CONTROL DE L'OBRA ACABADA. OPERACIONS DE CONTROL:

Les tasques de control a realitzar són les següents:

- Proves finals globals a tota la instal·lació: - Prova de funcionament. S'ha de realitzar al fer les proves de funcionament dels equips als que estan instal·lats els elements de regulació, calderes, climatitzadors, fan-coils, etc. - Verificació de l'actuació dels elements de regulació sobre el dispositiu al que estan associats. - En instal·lacions amb control centralitzat (PLC o PC) es comprovarà: - Lectures - Actuacions dels elements
- Actuació del sistema de control que realitza la regulació (funcionament per paràmetres de funcionament).

#### CRITERIS DE PRESA DE MOSTRES:

S'ha de comprovar el funcionament i l'execució de la instal·lació de forma global. En qualsevol altre cas la DF ha de determinar la intensitat de la presa de mostres.

#### INTERPRETACIÓ DE RESULTATS I ACTUACIONS EN CAS D'INCOMPLIMENT:

En cas de resultats negatius i anomalies, s'han de corregir els defectes sempre que sigui possible, en cas contrari s'ha de substituir el material afectat.

---

## PF19- TUB D'ACER NEGRE PREFABRICAT LLIS, COL·LOCAT

### 0.- ELEMENTOS QUE CONTEMPLA EL PLIEGO

PF19-B468,PF19-B49Q,PF19-B48L.

### 1.- DEFINICIÓ I CONDICIONS DE LES PARTIDES D'OBRA EXECUTADES

Instal·lació de transport i distribució de fluids amb tubs d'acer negre prefabricat , amb unions realitzades amb peces d'acoblament per a tubs d'extrems ranurats i la col·locació d'accessoris específics per aquest tipus de tub, col·locats superficialment en trams verticals i col·locats suspesos en trams horitzontals.

S'han considerat els graus de dificultat de muntatge per als tubs, següents:

- Grau baix, que correspon a una xarxa de trams llargs, amb pocs accessoris i situada en llocs fàcilment accessibles (muntants, instal·lacions d'hidrants, etc.).
- Grau mitjà, que correspon a una xarxa equilibrada en trams lineals i amb accessoris (distribucions d'aigua, gas, calefacció, etc.)
- Grau alt, que correspon a una xarxa amb predomini d'accessoris (sala de calderes, instal·lació de bombeig, etc.)

L'execució de la unitat d'obra inclou les operacions següents:

- Replanteig de la conducció
- Col·locació dels elements de suport dels tubs
- Col·locació de l'element en la seva posició definitiva
- Execució de totes les unions necessàries
- Neteja de la canonada
- Retirada de l'obra de retalls de tubs, materials per a junts, etc.

No s'inclou, en les instal·lacions sense especificació del grau de dificultat, la col·locació d'accessoris. La variació del grau de dificultat en els diferents trams de la xarxa no permet fixar la repercussió d'accessoris; per això, la seva col·locació es considera una unitat d'obra diferent.

#### CONDICIONS GENERALS:

La posició ha de ser la reflectida a la DT o, en el seu defecte, la indicada per la DF.

Els junts han de ser estancs a la pressió de prova, han de resistir els esforços mecànics i no han de produir alteracions apreciables en el règim hidràulic de la canonada.

Totes les unions, canvis de direcció, sortides de ramals, reducció de diàmetre, s'han de realitzar únicament mitjançant els accessoris corresponents al tipus d'unió amb el que s'executi la conducció.

La canonada que, en règim de treball, s'escalfi, s'ha de separar de les veïnes  $\geq 250$  mm.

El pas a través d'elements estructurals s'ha de fer amb passamurs i l'espai que quedi s'ha d'omplir amb material elàstic. Els passamurs han de sobresortir  $\geq 3$  mm del parament. Dins del passamurs no hi pot quedar cap accessori.

#### COL·LOCACIÓ SUPERFICIAL:

Els tubs han de ser accessibles. Les canonades s'han d'estendre perpendicularment o paral·lelament respecte a l'estructura de l'edifici. Les horitzontals han de passar preferentment a prop del paviment o del sostre.

En els trams encastats caldrà protegir els tubs contra l'oxidació i especialment evitar el contacte directe amb el guix o altres productes que deteriorin el ferro.

La separació entre els tubs o entre aquests i els paraments ha de ser  $\geq 30$  mm. Aquesta separació ha d'augmentar convenientment si han d'anar aïllats.

Els dispositius de suport han d'estar situats de tal manera que garanteixin l'estabilitat i l'alineació del tub.

La canonada no pot travessar xemeneies ni conductes.

Distància entre suports en tubs sense càrregues concentrades o en les que no es requereix el màxim moviment lineal:

Diàmetre nominal	Distància entre suports (m)
3/4"-1"	0,5
1"1/4 - 2"	0,33
2"1/2 - 4"	0,275
5" - 8"	0,25

#### Toleràncies d'instal·lació:

- Nivell o aplomat:  $\leq 2$  mm/m,  $\leq 15$  mm/total

#### 2.- CONDICIONS DEL PROCÉS D'EXECUCIÓ

##### CONDICIONS GENERALS:

La descàrrega i manipulació dels elements s'ha de fer de forma que no rebin cops.

Si la unió és roscada, l'estanquitat dels accessoris s'ha d'aconseguir preferentment amb tefló. Per a fer la unió dels tubs no s'han de forçar ni deformar els extrems.

La unió entre els tubs i altres elements d'obra s'ha de fer garantint la no transmissió de càrregues, la impermeabilitat i l'adherència amb les parets.

Cada cop que s'interromp el muntatge, cal tapar els extrems oberts.

Un cop acabada la instal·lació s'ha de netejar interiorment i fer-hi passar un dissolvent d'olis i greixos i, finalment, aigua.

En el cas que la canonada sigui per abastament d'aigua, cal fer un tractament de depuració bacteriològic després de rentar-la.

#### 3.- UNITAT I CRITERI D'AMIDAMENT

##### TUBS:

m de llargària instal·lada, amidada segons les especificacions de la DT, entre els eixos dels elements o dels punts per connectar.

Aquest criteri inclou les pèrdues de material per retalls i els empalmaments que s'hagin efectuat. En les instal·lacions amb grau de dificultat especificat, inclou, a més, la repercussió de les peces especials per col·locar.

#### 4.- NORMATIVA DE COMPLIMENT OBLIGATORI

La normativa ha de ser l'específica a l'ús a què es destini.

#### 5.- CONDICIONS DE CONTROL D'EXECUCIÓ I DE L'OBRA ACABADA

##### CONTROL D'EXECUCIÓ. OPERACIONS DE CONTROL:

Les tasques de control a realitzar són les següents:

- Comprovació de la correcta implantació de les conduccions a l'obra segons el traçat previst.  
- Verificació que l'execució es fa amb els pendents previstos al projecte segons l'ús de la instal·lació.

- S'han de realitzar les proves d'estanquitat, neteja i resistència mecànica establertes al RITE. Les proves d'estanquitat s'han de realitzar d'acord a la norma UNE 100151 o a UNE-ENV 12108, en funció del tipus de fluid transportat.

- Verificació de l'ús dels elements d'unió adequats, la correcta execució de soldadures si és el

cas , i l'ús dels elements d'interconnexió adequats amb els equips de la instal·lació.

CONTROL DE L'OBRA ACABADA. OPERACIONS DE CONTROL:

Les tasques de control a realitzar són les següents:

- Manteniment de la instal·lació.
- Realització i emissió d'informe amb resultats dels controls i dels assaigs realitzats i de quantificació dels mateixos.

CRITERIS DE PRESA DE MOSTRES:

S'ha de verificar per mostreig diferents punts de la instal·lació, en cas de deficiències, s'ha de realitzar un mostreig extensiu.

INTERPRETACIÓ DE RESULTATS I ACTUACIONS EN CAS D'INCOMPLIMENT:

En cas de deficiències de material o execució, si es pot esmenar sense canviar materials, s'ha de procedir a fer-ho. En cas contrari, s'ha de procedir a canviar tot el material afectat.

En cas de manca d'elements o discrepàncies amb el projecte, s'ha de procedir a l'adequació, d'acord amb el que determini la DF.

---

## **PF1A- TUB D'ACER NEGRE SENSE SOLDADURA, COL·LOCAT**

### **0.- ELEMENTOS QUE CONTEMPLA EL PLIEGO**

PF1A-DUP9,PF1A-DUPA,PF1A-DUPC,PF1A-DUQZ.

#### **1.- DEFINICIÓ I CONDICIONS DE LES PARTIDES D'OBRA EXECUTADES**

Instal·lacions de transport i distribució de fluids amb tubs d'acer negre, amb unions soldades , roscades o amb soldadura helicoidal i la col·locació d'accessoris en canalitzacions soterrades amb unions soldades, col·locats superficialment, encastats o al fons de la rasa.

S'han considerat els graus de dificultat de muntatge per als tubs, següents:

- Grau baix, que correspon a una xarxa de trams llargs, amb pocs accessoris i situada en llocs fàcilment accessibles (muntants, instal·lacions d'hidrants, etc.).
- Grau mitjà, que correspon a una xarxa equilibrada en trams lineals i amb accessoris (distribucions d'aigua, gas, calefacció, etc.).
- Grau alt, que correspon a una xarxa amb predomini d'accessoris (sala de calderes, instal·lació de bombeig, etc.).

L'execució de la unitat d'obra inclou les operacions següents:

- Comprovació i preparació del pla de suport (en canalitzacions per soterrar)
- Replanteig de la conducció
- Col·locació de l'element en la seva posició definitiva
- Execució de totes les unions necessàries
- Neteja de la canonada
- Retirada de l'obra de retalls de tubs, materials per a junts, etc.

No s'inclou, en les instal·lacions sense especificació del grau de dificultat, la col·locació d'accessoris. La variació del grau de dificultat en els diferents trams de la xarxa no permet fixar la repercussió d'accessoris; per això, la seva col·locació es considera una unitat d'obra diferent.

CONDICIONS GENERALS:

La posició ha de ser la reflectida a la DT o, en el seu defecte, la indicada per la DF.

Els junts han de ser estancs a la pressió de prova, han de resistir els esforços mecànics i no han de produir alteracions apreciables en el règim hidràulic de la canonada.

Les reduccions de diàmetre, si no s'especifiquen, han de ser excèntriques i s'han de col·locar enrasades amb les generatrius superiors dels tubs per unir.

Totes les unions, canvis de direcció i sortides de ramals s'han de fer únicament per mitjà dels accessoris corresponents al tipus d'unió amb que s'executi la conducció (accessoris roscats o soldats).

Si cal aplicar un element enroscat, no s'ha d'enroscar al tub, s'ha d'utilitzar el corresponent enllaç de con elàstic de compressió.

Les tuberies per les que circulen gasos amb presència eventual de condensats, han de tenir un pendent mínim del 0,5% per a possibilitar l'evacuació d'aquests condensats.

La canonada que, en règim de treball, s'escalfi, s'ha de separar de les veïnes  $\geq 250$  mm.

El pas a través d'elements estructurals s'ha de fer amb passamurs i l'espai que quedi s'ha d'omplir amb material elàstic. Els passamurs han de sobresortir  $\geq 3$  mm del parament. Dins del passamurs no hi pot quedar cap accessori.

La superfície del tub o del calorifugant, si n'hi ha d'haver, ha d'estar a  $\geq 300$  mm de qualsevol conductor elèctric i s'ha de procurar que passi per sota.

---

## COL·LOCACIÓ SUPERFICIAL:

Els tubs han de ser accessibles. Les canonades s'han d'estendre perpendicularment o paral·lelament respecte a l'estructura de l'edifici. Les horitzontals han de passar preferentment a prop del paviment o del sostre.

En els trams encastrats caldrà protegir els tubs contra l'oxidació i especialment evitar el contacte directe amb el guix o altres productes que deteriorin el ferro.

La separació entre els tubs o entre aquests i els paraments ha de ser  $\geq 30$  mm. Aquesta separació ha d'augmentar convenientment si han d'anar aïllats.

Els dispositius de suport han d'estar situats de tal manera que garanteixin l'estabilitat i l'alineació del tub.

Sobre envans, els suports s'han de fixar amb tacs i visos, i a les parets, s'han d'encastrar. Entre l'abraçadora del suport i el tub s'ha d'interposar una anella elàstica. No s'ha de soldar el suport al tub.

La canonada no pot travessar xemeneies ni conductes.

Distància entre suports:

Diàmetre nominal	Distància entre suports (m)	
	trams verticals	trams horitzontals
1/8"	1,8	1,5
1/4"	2	1,6
3/8"	2,5	1,8
1/2" - 3/4"	3	2,5
1"	3	2,8
1 1/4" - 2"	3,5	3
2 1/2"	4,5	3,5
3"	4,5	4
4" - 5"	5	5
6"	6	6

Toleràncies d'instal·lació:

- Nivell o aplomat:  $\leq 2$  mm/m,  $\leq 15$  mm/total

## 2.- CONDICIONS DEL PROCÉS D'EXECUCIÓ

## CONDICIONS GENERALS:

La descàrrega i manipulació dels elements s'ha de fer de forma que no rebin cops.

Si la unió és roscada, l'estanquitat dels accessoris s'ha d'aconseguir preferentment amb tefló. Per a fer la unió dels tubs no s'han de forçar ni deformar els extrems.

La unió entre els tubs i altres elements d'obra s'ha de fer garantint la no transmissió de càrregues, la impermeabilitat i l'adherència amb les parets.

Cada cop que s'interromp el muntatge, cal tancar els extrems oberts.

Les femelles de les unions dels ramals embridats s'apretaran amb una clau dinamomètrica fins el valor indicat a la DT.

Un cop acabada la instal·lació s'ha de netejar interiorment i fer-hi passar un dissolvent d'olis i greixos i, finalment, aigua.

En el cas que la canonada sigui per abastament d'aigua, cal fer un tractament de depuració bacteriològic després de rentar-la.

## 3.- UNITAT I CRITERI D'AMIDAMENT

## TUBS:

m de llargària instal·lada, amidada segons les especificacions de la DT, entre els eixos dels elements o dels punts per connectar.

Aquest criteri inclou les pèrdues de material per retalls i els empalmaments que s'hagin efectuat.

En les instal·lacions amb grau de dificultat especificat, inclou, a més, la repercussió de les peces especials per col·locar.

## 4.- NORMATIVA DE COMPLIMENT OBLIGATORI

La normativa ha de ser l'específica a l'ús a què es destini.

## 5.- CONDICIONS DE CONTROL D'EXECUCIÓ I DE L'OBRA ACABADA

## CONTROL D'EXECUCIÓ. OPERACIONS DE CONTROL:

Les tasques de control a realitzar són les següents:

- Comprovació de la correcta implantació de les conduccions a l'obra segons el traçat previst.
- Verificació de l'ús de passamurs quan els tubs travessin sostres o parets.
- Verificació que l'execució es fa amb els pendents previstos al projecte segons l'ús de la instal·lació.

- S'han de realitzar les proves d'estanquitat, neteja i resistència mecànica establertes al RITE. Les proves d'estanquitat s'han de realitzar d'acord a la norma UNE 100151 o a UNE-ENV 12108, en funció del tipus de fluid transportat.

- Verificació de l'ús dels elements d'unio adequats, la correcta execució de soldadures si és el cas, i l'ús dels elements d'interconnexió adequats amb els equips de la instal·lació.

CONTROL DE L'OBRA ACABADA. OPERACIONS DE CONTROL:

Les tasques de control a realitzar són les següents:

- Manteniment de la instal·lació.
- Realització i emissió d'informe amb resultats dels controls i dels assaigs realitzats i de quantificació dels mateixos.

CRITERIS DE PRESA DE MOSTRES:

S'ha de verificar per mostreig diferents punts de la instal·lació, en cas de deficiències, s'ha de realitzar un mostreig extensiu.

INTERPRETACIÓ DE RESULTATS I ACTUACIONS EN CAS D'INCOMPLIMENT:

En cas de deficiències de material o execució, si es pot esmenar sense canviar materials, s'ha de procedir a fer-ho. En cas contrari, s'ha de procedir a canviar tot el material afectat.

En cas de manca d'elements o discrepàncies amb el projecte, s'ha de procedir a l'adequació, d'acord amb el que determini la DF.

---

## PF1C- TUB D'ACER NEGRE AMB SOLDADURA, COL·LOCAT

### 0.- ELEMENTOS QUE CONTEMPLA EL PLIEGO

PF1C-DTPK,PF1C-DTS8.

#### 1.- DEFINICIÓ I CONDICIONS DE LES PARTIDES D'OBRA EXECUTADES

Instal·lacions de transport i distribució de fluids amb tubs d'acer negre, amb unions soldades, roscades o amb soldadura helicoïdal i la col·locació d'accessoris en canalitzacions soterrades amb unions soldades, col·locats superficialment, encastats o al fons de la rasa.

S'han considerat els graus de dificultat de muntatge per als tubs, següents:

- Grau baix, que correspon a una xarxa de trams llargs, amb pocs accessoris i situada en llocs fàcilment accessibles (muntants, instal·lacions d'hidrants, etc.).
- Grau mitjà, que correspon a una xarxa equilibrada en trams lineals i amb accessoris (distribucions d'aigua, gas, calefacció, etc.).
- Grau alt, que correspon a una xarxa amb predomini d'accessoris (sala de calderes, instal·lació de bombeig, etc.).

L'execució de la unitat d'obra inclou les operacions següents:

- Comprovació i preparació del pla de suport (en canalitzacions per soterrar)
- Replanteig de la conducció
- Col·locació de l'element en la seva posició definitiva
- Execució de totes les unions necessàries
- Neteja de la canonada
- Retirada de l'obra de retalls de tubs, materials per a junts, etc.

No s'inclou, en les instal·lacions sense especificació del grau de dificultat, la col·locació d'accessoris. La variació del grau de dificultat en els diferents trams de la xarxa no permet fixar la repercussió d'accessoris; per això, la seva col·locació es considera una unitat d'obra diferent.

#### CONDICIONS GENERALS:

La posició ha de ser la reflectida a la DT o, en el seu defecte, la indicada per la DF.

Els junts han de ser estancs a la pressió de prova, han de resistir els esforços mecànics i no han de produir alteracions apreciables en el règim hidràulic de la canonada.

Les reduccions de diàmetre, si no s'especifiquen, han de ser excèntriques i s'han de col·locar enrasades amb les generatrius superiors dels tubs per unir.

Totes les unions, canvis de direcció i sortides de ramals s'han de fer únicament per mitjà dels accessoris corresponents al tipus d'unió amb que s'executi la conducció (accessoris roscats o soldats).

Si cal aplicar un element enroscat, no s'ha d'enroscar al tub, s'ha d'utilitzar el corresponent enllaç de con elàstic de compressió.

Les tuberries per les que circulen gasos amb presència eventual de condensats, han de tenir un pendent mínim del 0,5% per a possibilitar l'evacuació d'aquests condensats.

La canonada que, en règim de treball, s'escalfi, s'ha de separar de les veïnes  $\geq 250$  mm.

El pas a través d'elements estructurals s'ha de fer amb passamurs i l'espai que quedi s'ha d'omplir amb material elàstic. Els passamurs han de sobresortir  $\geq 3$  mm del parament. Dins del passamurs no hi pot quedar cap accessori.

La superfície del tub o del calorifugant, si n'hi ha d'haver, ha d'estar a  $\geq 300$  mm de qualsevol conductor elèctric i s'ha de procurar que passi per sota.

#### COL·LOCACIÓ SUPERFICIAL:

Els tubs han de ser accessibles. Les canonades s'han d'estendre perpendicularment o paral·lelament respecte a l'estructura de l'edifici. Les horitzontals han de passar preferentment a prop del paviment o del sostre.

En els trams encastrats caldrà protegir els tubs contra l'oxidació i especialment evitar el contacte directe amb el guix o altres productes que deteriorin el ferro.

La separació entre els tubs o entre aquests i els paraments ha de ser  $\geq 30$  mm. Aquesta separació ha d'augmentar convenientment si han d'anar aïllats.

Els dispositius de suport han d'estar situats de tal manera que garanteixin l'estabilitat i l'alineació del tub.

Sobre envans, els suports s'han de fixar amb tacs i visos, i a les parets, s'han d'encastrar. Entre l'abraçadora del suport i el tub s'ha d'interposar una anella elàstica. No s'ha de soldar el suport al tub.

La canonada no pot travessar xemeneies ni conductes.

Distància entre suports:

Diàmetre nominal	Distància entre suports (m)	
	trams verticals	trams horitzontals
1/8"	1,8	1,5
1/4"	2	1,6
3/8"	2,5	1,8
1/2" - 3/4"	3	2,5
1"	3	2,8
1 1/4" - 2"	3,5	3
2 1/2"	4,5	3,5
3"	4,5	4
4" - 5"	5	5
6"	6	6

Toleràncies d'instal·lació:

- Nivell o aplomat:  $\leq 2$  mm/m,  $\leq 15$  mm/total

## 2.- CONDICIONS DEL PROCÉS D'EXECUCIÓ

### CONDICIONS GENERALS:

La descàrrega i manipulació dels elements s'ha de fer de forma que no rebin cops.

Si la unió és roscada, l'estanquitat dels accessoris s'ha d'aconseguir preferentment amb tefló.

Per a fer la unió dels tubs no s'han de forçar ni deformar els extrems.

La unió entre els tubs i altres elements d'obra s'ha de fer garantint la no transmissió de càrregues, la impermeabilitat i l'adherència amb les parets.

Cada cop que s'interromp el muntatge, cal tapar els extrems oberts.

Les femelles de les unions dels ramals embridats s'apretaran amb una clau dinamomètrica fins el valor indicat a la DT.

Un cop acabada la instal·lació s'ha de netejar interiorment i fer-hi passar un dissolvent d'olis i greixos i, finalment, aigua.

En el cas que la canonada sigui per abastament d'aigua, cal fer un tractament de depuració bacteriològic després de rentar-la.

## 3.- UNITAT I CRITERI D'AMIDAMENT

### TUBS:

m de llargària instal·lada, amidada segons les especificacions de la DT, entre els eixos dels elements o dels punts per connectar.

Aquest criteri inclou les pèrdues de material per retalls i els empalmaments que s'hagin efectuat. En les instal·lacions amb grau de dificultat especificat, inclou, a més, la repercussió de les peces especials per col·locar.

## 4.- NORMATIVA DE COMPLIMENT OBLIGATORI

La normativa ha de ser l'específica a l'ús a què es destini.

## 5.- CONDICIONS DE CONTROL D'EXECUCIÓ I DE L'OBRA ACABADA

### CONTROL D'EXECUCIÓ. OPERACIONS DE CONTROL:

Les tasques de control a realitzar són les següents:

- Comprovació de la correcta implantació de les conduccions a l'obra segons el traçat previst.
- Verificació de l'ús de passamurs quan els tubs travessin sostres o parets.
- Verificació que l'execució es fa amb els pendents previstos al projecte segons l'ús de la instal·lació.

- S'han de realitzar les proves d'estanquitat, neteja i resistència mecànica establertes al RITE. Les proves d'estanquitat s'han de realitzar d'acord a la norma UNE 100151 o a UNE-ENV 12108, en funció del tipus de fluid transportat.

- Verificació de l'ús dels elements d'unió adequats, la correcta execució de soldadures si és el cas, i l'ús dels elements d'interconnexió adequats amb els equips de la instal·lació.

CONTROL DE L'OBRA ACABADA. OPERACIONS DE CONTROL:



Les tasques de control a realitzar són les següents:

- Manteniment de la instal·lació.
- Realització i emissió d'informe amb resultats dels controls i dels assaigs realitzats i de quantificació dels mateixos.

CRITERIS DE PRESA DE MOSTRES:

S'ha de verificar per mostreig diferents punts de la instal·lació, en cas de deficiències, s'ha de realitzar un mostreig extensiu.

INTERPRETACIÓ DE RESULTATS I ACTUACIONS EN CAS D'INCOMPLIMENT:

En cas de deficiències de material o execució, si es pot esmenar sense canviar materials, s'ha de procedir a fer-ho. En cas contrari, s'ha de procedir a canviar tot el material afectat.

En cas de manca d'elements o discrepàncies amb el projecte, s'ha de procedir a l'adequació, d'acord amb el que determini la DF.

## PF51- TUB DE COURE RECUIT PER A INSTAL·LACIONS FRIGORÍFIQUES, COL·LOCAT

### 0.- ELEMENTOS QUE CONTEMPLA EL PLIEGO

PF51-6RXJ,PF51-6RXG,PF51-6RXE,PF51-6RXI,PF51-6RXH.

#### 1.- DEFINICIÓ I CONDICIONS DE LES PARTIDES D'OBRA EXECUTADES

Conduccions amb tub de coure semidur o recuit, col·locades i els seus elements auxiliars de connexió.

S'han considerat els tipus d'unitat d'obra següents:

- Instal·lació dels tubs

S'han considerat els tipus d'unió següents:

- Soldat per capil·laritat amb soldadura forta d'aliatge de plata, en tubs per a instal·lacions frigorífiques

S'han considerat els tipus de col·locació següents:

- Col·locació superficial
- Encastat
- Col·locat a l'interior de canals

S'han considerat els graus de dificultat de muntatge següents:

- Grau baix, que correspon a una xarxa de trams llargs, amb pocs accessoris i situada un llocs fàcilment accessibles (muntants, etc.)
- Grau mitjà, que correspon a una xarxa equilibrada en trams lineals i amb accessoris (distribucions d'aigua, gas, calefacció, etc.)
- Grau alt, que correspon a una xarxa amb predomini d'accessoris sobre trams rectes (sala de calderes, escalfadors, etc.)

L'execució de la unitat d'obra inclou les operacions següents:

Tubs:

- Replanteig del traçat
- Muntatge en la seva posició definitiva
- Execució de totes les unions necessàries
- Retirada de l'obra de retalls de tubs, materials per a junts, etc.

CONDICIONS GENERALS:

La posició ha de ser la reflectida a la DT o, en el seu defecte, la indicada per la DF.

Les unions han de ser estanques.

Tots els materials que intervenen en la instal·lació han de ser compatibles entre si.

TUBS:

En les instal·lacions de tub soldat amb soldadura forta (amb aliatge de plata), totes les unions entre tubs i entre aquests i els accessoris, han d'estar fetes amb soldadura d'aquest tipus.

El tub no ha de quedar aixafat en les corbes. La secció del tub s'ha de mantenir aproximadament constant al llarg de tot el recorregut.

Les tuberies per les que circulen gasos amb presència eventual de condensats, han de tenir un pendent mínim del 0,5% per a possibilitar l'evacuació d'aquests condensats.

La superfície del tub o del calorifugant, si n'hi ha d'haver, ha d'estar a  $\geq 300$  mm de qualsevol conductor elèctric i s'ha de procurar que passi per sota.

La canonada que, en règim de treball, s'escalfi, s'ha de separar de les veïnes  $\geq 250$  mm.

El pas a través d'elements estructurals s'ha de fer amb passamurs i l'espai que quedi s'ha d'omplir amb material elàstic. Els passamurs han de sobresortir  $\geq 3$  mm del parament. Dins del passamurs no hi pot quedar cap accessori.

La canonada no pot travessar xemeneies ni conductes.

**TUBS COL·LOCATS SUPERFICIALMENT:**

Els tubs han de ser accessibles. Les canonades s'han d'estendre perpendicularment o paral·lelament respecte a l'estructura de l'edifici. Les horitzontals han de passar preferentment a prop del paviment o del sostre.

La separació entre els tubs o entre aquests i els paraments ha de ser  $\geq 30$  mm. Aquesta separació ha d'augmentar convenientment si han d'anar aïllats.

Els dispositius de suport han d'estar situats de tal manera que garanteixin l'estabilitat i l'alineació del tub.

Els suports s'han de fixar amb tacs i visos. Entre el suport i el tub s'ha d'interposar una anella elàstica. El suport no s'ha de soldar al tub.

No es poden transmetre esforços entre la canonada i els elements que la suporten.

Separació màxima entre suports (en metres):

	Diàmetre del tub (mm)			
	6 - 8	12 - 22	28 - 54	64 - 108
Trams verticals	$\leq 1,8$	$\leq 2,4$	$\leq 3$	$\leq 3,7$
Trams horitzontals	$\leq 1,2$	$\leq 1,8$	$\leq 2,4$	$\leq 3$

**Toleràncies d'instal·lació:**

- Nivell o aplomat:  $\leq 2$  mm/m,  $\leq 15$  mm/total

**TUBS ENCASTATS:**

Cal assegurar-se que el medi que l'envolta no sigui agressiu.

Han de disposar d'un tractament anticorrosiu adequat i anar dins de beines de protecció adequada, que permeti la lliure dilatació.

S'han de preveure registres i el traçat amb pendent per al seu buidatge o purga.

**Toleràncies d'instal·lació:**

- Nivell o aplomat:  $\leq 2$  mm/m,  $\leq 15$  mm/total

**TUBS COL·LOCATS A L'INTERIOR DE CANALS:**

El tub, o en el seu defecte l'aïllament que porti, ha de quedar subjectat a la canal mitjançant els accessoris de fixació del fabricant de la canal, o en el seu defecte, amb algun mitjà expressament aprovat per aquest.

No es poden transmetre esforços entre la canal i el tub.

**2.- CONDICIONS DEL PROCÉS D'EXECUCIÓ****CONDICIONS GENERALS:**

Abans de començar els treballs de muntatge, s'ha de fer un replanteig que ha de ser aprovat per la DF.

Tots els elements s'han d'inspeccionar abans de la seva col·locació.

La seva instal·lació no ha d'alterar les característiques dels elements.

Les connexions a la xarxa de servei s'han de fer un cop tallat el subministrament.

**TUBS:**

Per a fer la unió dels tubs no s'han de forçar ni deformar els extrems.

Cada cop que s'interromp el muntatge, cal tapar els extrems oberts.

Un cop acabada la instal·lació s'ha de netejar interiorment i fer-hi passar un dissolvent d'olis i greixos.

**TUBS COL·LOCATS A L'INTERIOR DE CANALS:**

En canals tancades, la base ha d'estar col·locada en tot el seu recorregut abans de la col·locació del tub.

En canals obertes, els accessoris de fixació del tub i que alhora suporten la tapa de la canal han d'estar col·locats abans de la col·locació del tub.

Es tindrà cura de no malmetre la canal durant les operacions de soldeig i de muntatge del tub.

**3.- UNITAT I CRITERI D'AMIDAMENT****TUBS:**

m de llargària instal·lada, amidada segons les especificacions de la DT, entre els eixos dels elements o dels punts per connectar.

Aquest criteri inclou les pèrdues de material com a conseqüència dels retalls.

**4.- NORMATIVA DE COMPLIMENT OBLIGATORI**

La normativa ha de ser l'específica a l'ús a què es destini.

**5.- CONDICIONS DE CONTROL D'EXECUCIÓ I DE L'OBRA ACABADA****CONTROL D'EXECUCIÓ. OPERACIONS DE CONTROL:**

Les tasques de control a realitzar són les següents:

- Comprovació de la correcta implantació de les conduccions a l'obra segons el traçat previst.
- Verificació de l'ús de passamurs quan els tubs travessin sostres o parets.
- Verificació que l'execució es fa amb els pendents previstos al projecte segons l'ús de la instal·lació.

- S'han de realitzar les proves d'estanquitat, neteja i resistència mecànica establertes al RITE. Les proves d'estanquitat s'han de realitzar d'acord a la norma UNE 100151 o a UNE-ENV 12108, en funció del tipus de fluid transportat.

- Verificació de l'ús dels elements d'unió adequats, la correcta execució de soldadures si és el cas, i l'ús dels elements d'interconnexió adequats amb els equips de la instal·lació.

CONTROL DE L'OBRA ACABADA. OPERACIONS DE CONTROL:

Les tasques de control a realitzar són les següents:

- Manteniment de la instal·lació.
- Realització i emissió d'informe amb resultats dels controls i dels assaigs realitzats i de quantificació dels mateixos.

CRITERIS DE PRESA DE MOSTRES:

S'ha de verificar per mostreig diferents punts de la instal·lació, en cas de deficiències, s'ha de realitzar un mostreig extensiu.

La prova d'estanquitat s'ha de realitzar globalment o per sectors, verificant tota la instal·lació.

Als trams d'instal·lació ocults o encastats, s'ha de realitzar un assaig previ, abans de l'ocultació dels tubs.

INTERPRETACIÓ DE RESULTATS I ACTUACIONS EN CAS D'INCOMPLIMENT:

En cas de deficiències de material o execució, si es pot esmenar sense canviar materials, s'ha de procedir a fer-ho. En cas contrari, s'ha de procedir a canviar tot el material afectat.

En cas de manca d'elements o discrepàncies amb el projecte, s'ha de procedir a l'adequació, d'acord amb el que determini la DF.

## PF55- TUB DE COURE SEMIDUR SENSE SOLDADURA PER A INSTAL·LACIONS MEDICINALS, COL·LOCAT

### 0.- ELEMENTOS QUE CONTEMPLA EL PLIEGO

#### PF55-6RYV.

#### 1.- DEFINICIÓ I CONDICIONS DE LES PARTIDES D'OBRA EXECUTADES

Conduccions amb tub de coure semidur o recuit, col·locades i els seus elements auxiliars de connexió.

S'han considerat els tipus d'unitat d'obra següents:

- Instal·lació dels tubs

S'han considerat els tipus d'unió següents:

- Soldat per capil·laritat

S'han considerat els tipus de col·locació següents:

- Col·locació superficial
- Encastat

S'han considerat els graus de dificultat de muntatge següents:

- Grau baix, que correspon a una xarxa de trams llargs, amb pocs accessoris i situada un llocs fàcilment accessibles (muntants, etc.)

- Grau mitjà, que correspon a una xarxa equilibrada en trams lineals i amb accessoris (distribucions d'aigua, gas, calefacció, etc.)

- Grau alt, que correspon a una xarxa amb predomini d'accessoris sobre trams rectes (sala de calderes, escalfadors, etc.)

L'execució de la unitat d'obra inclou les operacions següents:

Tubs:

- Replanteig del traçat
- Muntatge en la seva posició definitiva
- Execució de totes les unions necessàries
- Retirada de l'obra de retalls de tubs, materials per a junts, etc.

CONDICIONS GENERALS:

La posició ha de ser la reflectida a la DT o, en el seu defecte, la indicada per la DF.

Les unions han de ser estanques.

Tots els materials que intervenen en la instal·lació han de ser compatibles entre si.

TUBS:

En les instal·lacions de tub soldat per capil·laritat, totes les unions, canvis de direcció i sortides de ramals s'han de fer únicament per mitjà d'accessoris soldats per capil·laritat.

El tub no ha de quedar aixafat en les corbes. La secció del tub s'ha de mantenir aproximadament constant al llarg de tot el recorregut.

Les tuberies per les que circulen gasos amb presència eventual de condensats, han de tenir un pendent mínim del 0,5% per a possibilitar l'evacuació d'aquests condensats.

La superfície del tub o del calorífugant, si n'hi ha d'haver, ha d'estar a  $\geq 300$  mm de qualsevol conductor elèctric i s'ha de procurar que passi per sota.

La canonada que, en règim de treball, s'escalfi, s'ha de separar de les veïnes  $\geq 250$  mm.

El pas a través d'elements estructurals s'ha de fer amb passamurs i l'espai que quedi s'ha d'omplir amb material elàstic. Els passamurs han de sobresortir  $\geq 3$  mm del parament. Dins del passamurs no hi pot quedar cap accessori.

La canonada no pot travessar xemeneies ni conductes.

#### TUBS COL·LOCATS SUPERFICIALMENT:

Els tubs han de ser accessibles. Les canonades s'han d'estendre perpendicularment o paral·lelament respecte a l'estructura de l'edifici. Les horitzontals han de passar preferentment a prop del paviment o del sostre.

La separació entre els tubs o entre aquests i els paraments ha de ser  $\geq 30$  mm. Aquesta separació ha d'augmentar convenientment si han d'anar aïllats.

Els dispositius de suport han d'estar situats de tal manera que garanteixin l'estabilitat i l'alineació del tub.

Els suports s'han de fixar amb tacs i visos. Entre el suport i el tub s'ha d'interposar una anella elàstica. El suport no s'ha de soldar al tub.

No es poden transmetre esforços entre la canonada i els elements que la suporten.

Separació màxima entre suports (en metres):

	Diàmetre del tub (mm)			
	6 - 8	12 - 22	28 - 54	64 - 108
Trams verticals	$\leq 1,8$	$\leq 2,4$	$\leq 3$	$\leq 3,7$
Trams horitzontals	$\leq 1,2$	$\leq 1,8$	$\leq 2,4$	$\leq 3$

#### Toleràncies d'instal·lació:

- Nivell o aplomat:  $\leq 2$  mm/m,  $\leq 15$  mm/total

#### TUBS ENCASTATS:

Cal assegurar-se que el medi que l'envolta no sigui agressiu.

Han de disposar d'un tractament anticorrosiu adequat i anar dins de beines de protecció adequada, que permeti la lliure dilatació.

S'han de preveure registres i el traçat amb pendent per al seu buidatge o purga.

#### Toleràncies d'instal·lació:

- Nivell o aplomat:  $\leq 2$  mm/m,  $\leq 15$  mm/total

#### 2.- CONDICIONS DEL PROCÉS D'EXECUCIÓ

##### CONDICIONS GENERALS:

Abans de començar els treballs de muntatge, s'ha de fer un replanteig que ha de ser aprovat per la DF.

Tots els elements s'han d'inspeccionar abans de la seva col·locació.

La seva instal·lació no ha d'alterar les característiques dels elements.

Les connexions a la xarxa de servei s'han de fer un cop tallat el subministrament.

#### TUBS:

Per a fer la unió dels tubs no s'han de forçar ni deformar els extrems.

Cada cop que s'interromp el muntatge, cal tapar els extrems oberts.

Un cop acabada la instal·lació s'ha de netejar interiorment i fer-hi passar un dissolvent d'olis i greixos.

#### 3.- UNITAT I CRITERI D'AMIDAMENT

##### TUBS:

m de llargària instal·lada, amidada segons les especificacions de la DT, entre els eixos dels elements o dels punts per connectar.

Aquest criteri inclou les pèrdues de material com a conseqüència dels retalls.

#### 4.- NORMATIVA DE COMPLIMENT OBLIGATORI

La normativa ha de ser l'específica a l'ús a què es destini.

#### 5.- CONDICIONS DE CONTROL D'EXECUCIÓ I DE L'OBRA ACABADA

##### CONTROL D'EXECUCIÓ. OPERACIONS DE CONTROL:

Les tasques de control a realitzar són les següents:

- Comprovació de la correcta implantació de les conduccions a l'obra segons el traçat previst.
- Verificació de l'ús de passamurs quan els tubs travessin sostres o parets.
- Verificació que l'execució es fa amb els pendents previstos al projecte segons l'ús de la instal·lació.

- S'han de realitzar les proves d'estanquitat, neteja i resistència mecànica establertes al RITE. Les proves d'estanquitat s'han de realitzar d'acord a la norma UNE 100151 o a UNE-ENV 12108, en funció del tipus de fluid transportat.

- Verificació de l'ús dels elements d'unió adequats, la correcta execució de soldadures si és el cas, i l'ús dels elements d'interconnexió adequats amb els equips de la instal·lació.

##### CONTROL DE L'OBRA ACABADA. OPERACIONS DE CONTROL:

Les tasques de control a realitzar són les següents:

- Manteniment de la instal·lació.
- Realització i emissió d'informe amb resultats dels controls i dels assaigs realitzats i de quantificació dels mateixos.

**CRITERIS DE PRESA DE MOSTRES:**

S'ha de verificar per mostreig diferents punts de la instal·lació, en cas de deficiències, s'ha de realitzar un mostreig extensiu.

La prova d'estanquitat s'ha de realitzar globalment o per sectors, verificant tota la instal·lació. Als trams d'instal·lació ocults o encastats, s'ha de realitzar un assaig previ, abans de l'ocultació dels tubs.

**INTERPRETACIÓ DE RESULTATS I ACTUACIONS EN CAS D'INCOMPLIMENT:**

En cas de deficiències de material o execució, si es pot esmenar sense canviar materials, s'ha de procedir a fer-ho. En cas contrari, s'ha de procedir a canviar tot el material afectat.

En cas de manca d'elements o discrepàncies amb el projecte, s'ha de procedir a l'adequació, d'acord amb el que determini la DF.

**PF90- TUB DE POLIETILÈ MULTICAPA, COL·LOCAT****0.- ELEMENTOS QUE CONTEMPLA EL PLIEGO**

PF90-HPF6,PF90-HPF1,PF90-HPFN,PF90-HPFO.

**1.- DEFINICIÓ I CONDICIONS DE LES PARTIDES D'OBRA EXECUTADES**

Canalitzacions amb tub de polietilè reticulat o multicapa per a instal·lacions de transport i distribució de fluids, connectats a pressió i col·locats superficialment.

L'execució de la unitat d'obra inclou les operacions següents:

- Replanteig de la conducció
- Col·locació de l'element en la seva posició definitiva
- Neteja de la canonada
- Retirada de l'obra de retalls de tubs, materials per a junts, etc.

**CONDICIONS GENERALS:**

La posició ha de ser la reflectida a la DT o, en el seu defecte, la indicada per la DF.

Els junts han de ser estancs a la pressió de prova, han de resistir els esforços mecànics i no han de produir alteracions apreciables en el règim hidràulic de la canonada.

Ha d'estar feta la prova de pressió.

Totes les unions, canvis de direcció i sortides de ramals s'han de fer únicament per mitjà dels accessoris normalitzats. Les unions s'han de fer amb accessoris que pressionin la cara exterior del tub o bé soldats per testa, segons sigui el tipus d'unió definit per a la canalització.

El pas a través d'elements estructurals s'ha de fer amb passamurs i l'espai que quedi s'ha d'omplir amb material elàstic. Els passamurs han de sobresortir  $\geq 3$  mm del parament. Dins del passamurs no hi pot quedar cap accessori.

**COL·LOCACIÓ SUPERFICIAL:**

Els tubs han de ser accessibles. Les canonades s'han d'estendre perpendicularment o paral·lelament respecte a l'estructura de l'edifici. Les horitzontals han de passar preferentment a prop del paviment o del sostre.

Els dispositius de suport han d'estar situats de tal manera que garanteixin l'estabilitat i l'alineació del tub.

Sobre envans, els suports s'han de fixar amb tacs i visos, i a les parets, s'han d'encastar. Si l'abraçadora del suport és metàl·lica, entre ella i el tub s'ha d'interposar una anella elàstica. Donat l'elevat coeficient de dilatació lineal, cal que els punts singulars (suports, canvis de direcció, ramals, trams llargs, etc.), permetin al tub efectuar els moviments axials de dilatació. La canonada no pot travessar xemeneies ni conductes.

Distància entre suports:

- Tubs polietilè reticulat o multicapa:

DN	Distància entre suports (m)	
	tram vertical	tram horitzontal
16-20	1,0	0,5
25-75	1,3	0,6
90-110	1,7	0,8
125-200	1,9	0,9

**2.- CONDICIONS DEL PROCÉS D'EXECUCIÓ**

CONDICIONS GENERALS:

La descàrrega i manipulació dels elements s'ha de fer de forma que no rebin cops. Per a fer la unió dels tubs no s'han de forçar ni deformar els extrems. La unió entre els tubs i altres elements d'obra s'ha de fer garantint la no transmissió de càrregues, la impermeabilitat i l'adherència amb les parets. Cada cop que s'interromp el muntatge, cal tapar els extrems oberts. L'estesa del tub s'ha de fer desenrotllant tangencialment el rotlle, fent-lo rodar verticalment sobre el terreny. En les unions elàstiques l'extrem llis del tub s'ha de netejar i lubricar amb un lubricant autoritzat pel fabricant del tub, abans de fer la connexió. En les unions encolades l'adhesiu s'ha d'aplicar amb pinzell als dos extrems per a unir. L'extrem del tub s'ha d'aixamfrantar. Si s'ha de tallar un tub, cal fer-ho perpendicularment a l'eix i eliminar les rebaves. Si s'ha d'aplicar un accessori de compressió cal aixamfrantar l'aresta exterior. El tub s'ha d'encaixar sense moviments de torsió. Un cop acabada la instal·lació s'ha de netejar interiorment i fer-hi passar aigua per arrossegat les brosses. En el cas que la canonada sigui per abastament d'aigua, cal fer un tractament de depuració bacteriològic després de rentar-la.

3.- UNITAT I CRITERI D'AMIDAMENT

TUBS:

m de llargària instal·lada, amidada segons les especificacions de la DT, entre els eixos dels elements o dels punts per connectar. Aquest criteri inclou les pèrdues de material per retalls i els empalmaments que s'hagin efectuat.

4.- NORMATIVA DE COMPLIMENT OBLIGATORI

La normativa ha de ser l'específica a l'ús a què es destini.

5.- CONDICIONS DE CONTROL D'EXECUCIÓ I DE L'OBRA ACABADA

CONTROL D'EXECUCIÓ. OPERACIONS DE CONTROL:

Les tasques de control a realitzar són les següents:

- Comprovació de la correcta implantació de les conduccions a l'obra segons el traçat previst.
- Control visual de l'execució de la instal·lació, comprovant:
  - Suportació
  - Verticalitat
  - pendent a trams horitzontals segons destí de la instal·lació
  - Utilització dels accessoris adequats a empalmaments i entroncaments
  - Distància a altres elements i conduccions.
- Realització de proves d'estanquitat i resistència mecànica
- Realització de proves d'estanquitat i evacuació a instal·lacions de sanejament.

CONTROL DE L'OBRA ACABADA. OPERACIONS DE CONTROL:

Les tasques de control a realitzar són les següents:

- Manteniment de la instal·lació.
- Realització i emissió d'informe amb resultats dels controls i dels assaigs realitzats i de quantificació dels mateixos.

CRITERIS DE PRESA DE MOSTRES:

S'ha de comprovar la totalitat de la instal·lació.

INTERPRETACIÓ DE RESULTATS I ACTUACIONS EN CAS D'INCOMPLIMENT:

En cas de deficiències de material o execució, si es pot esmenar sense canviar materials, s'ha de procedir a fer-ho. En cas contrari, s'ha de procedir a canviar tot el material afectat. En cas de manca d'elements o discrepàncies amb el projecte, s'ha de procedir a l'adequació, d'acord amb el que determini la DF.

**PFB3- TUB DE POLIETILÈ DE DENSITAT ALTA, COL·LOCAT**

**0.- ELEMENTOS QUE CONTEMPLA EL PLIEGO**

PFB3-DW2G,PFB3-DW2H.

1.- DEFINICIÓ I CONDICIONS DE LES PARTIDES D'OBRA EXECUTADES

Canalitzacions amb tub de polietilè per a transport i distribució de fluids a pressió i la col·locació d'accessoris en canalitzacions soterrades amb unions soldades, col·locats superficialment o al fons de la rasa.

S'han considerat els tipus de material següents:

- Polietilè extruït de densitat alta per al transport d'aigua a pressió amb una temperatura de servei fins a 40°C

S'han considerat els graus de dificultat de muntatge per als tubs, següents:

- Grau baix, que correspon a una xarxa de trams llargs, amb pocs accessoris i situada en llocs fàcilment accessibles (muntants, instal·lacions d'hidrants, etc.).
- Grau mitjà, que correspon a una xarxa equilibrada en trams lineals i amb accessoris (distribucions d'aigua, gas, calefacció, etc.).
- Grau alt, que correspon a una xarxa amb predomini d'accessoris (sala de calderes, instal·lació de bombeig, etc.).
- Sense especificació del grau de dificultat que correspon a una xarxa on es poden donar trams lineals, equilibrats i amb predomini d'accessoris indistintament al llarg del seu recorregut (instal·lacions d'obres d'enginyeria civil, etc.).

S'han considerat els tipus d'unió següents:

- Soldada (per a tubs de polietilè de densitat alta i mitjana)
- Connectada a pressió (per a tubs de polietilè de densitat alta i baixa)

L'execució de la unitat d'obra inclou les operacions següents:

- Comprovació i preparació del pla de suport (en canalitzacions per soterrar)
- Replanteig de la conducció
- Col·locació de l'element en la seva posició definitiva
- Execució de totes les unions necessàries
- Neteja de la canonada
- Retirada de l'obra de retalls de tubs, materials per a junts, etc.

No s'inclou, en les instal·lacions sense especificació del grau de dificultat, la col·locació d'accessoris. La variació del grau de dificultat en els diferents trams de la xarxa no permet fixar la repercussió d'accessoris; per això, la seva col·locació es considera una unitat d'obra diferent.

#### CONDICIONS GENERALS:

La posició ha de ser la reflectida a la DT o, en el seu defecte, la indicada per la DF.

Els junts han de ser estancs a la pressió de prova, han de resistir els esforços mecànics i no han de produir alteracions apreciables en el règim hidràulic de la canonada.

Ha d'estar feta la prova de pressió.

Totes les unions, canvis de direcció i sortides de ramals s'han de fer únicament per mitjà dels accessoris normalitzats. Les unions s'han de fer amb accessoris que pressionin la cara exterior del tub o bé soldats per testa, segons sigui el tipus d'unió definit per a la canalització.

El pas a través d'elements estructurals s'ha de fer amb passamurs i l'espai que quedi s'ha d'omplir amb material elàstic. Els passamurs han de sobresortir  $\geq 3$  mm del parament. Dins del passamurs no hi pot quedar cap accessori.

El tub de polietilè extruït es pot corbar en fred amb els següents radis de curvatura:

	Polietilè densitat alta	Polietilè densitat baixa i mitjana
A 0°C	$\leq 50 \times D_n$	$\leq 40 \times D_n$
A 20°C	$\leq 20 \times D_n$	$\leq 15 \times D_n$

Entre 0°C i 20°C el radi de curvatura pot determinar-se per interpolació lineal.

#### COL·LOCACIÓ SUPERFICIAL:

Els tubs han de ser accessibles. Les canonades s'han d'estendre perpendicularment o paral·lelament respecte a l'estructura de l'edifici. Les horitzontals han de passar preferentment a prop del paviment o del sostre.

Els dispositius de suport han d'estar situats de tal manera que garanteixin l'estabilitat i l'alineació del tub.

Sobre envans, els suports s'han de fixar amb tacs i visos, i a les parets, s'han d'encastar. Si l'abraçadora del suport és metàl·lica, entre ella i el tub s'ha d'interposar una anella elàstica. Donat l'elevat coeficient de dilatació lineal, cal que els punts singulars (suports, canvis de direcció, ramals, trams llargs, etc.), permetin al tub efectuar els moviments axials de dilatació. La canonada no pot travessar xemeneies ni conductes.

Distància entre suports:

- Tub polietilè densitat alta:
- Trams verticals:  $DN \times 20$  mm
- Trams horitzontals:  $DN \times 15$  mm

#### COL·LOCACIÓ SOTERRADA:

La fondària de la rasa ha de permetre que el tub descansi sobre un llit de sorra de riu. Pel seu damunt hi ha d'haver un reblert de terra ben piconada per tongades de 20 cm. Les primeres capes que envolten el tub cal piconar-les amb cura.

Gruix del llit de sorra:

- Polietilè extruït:  $\geq 5$  cm
- Polietilè reticulat:  $\geq 10$  cm

Gruix del reblert: (sense trànsit rodats):

- Polietilè extruït:  $\geq 60$  cm
- Polietilè reticulat:  $\geq 50$  cm

Gruix del reblert: (amb trànsit rodats):  $\geq 80$  cm

El tub s'ha de col·locar dins la rasa serpentejant lleugerament per a permetre les contraccions i dilatacions degudes a canvis de temperatura.

Per tal de contrarestar les reaccions axials que es produeixen en circular el fluid, els punts singulars (corbes, reduccions, etc.), han d'estar ancorades a daus massissos de formigó.

En cas de coincidència de canonades d'aigua potable i de sanejament, les d'aigua potable han de passar per un pla superior a les de sanejament i han d'anar separades tangencialment 100 cm.

Per damunt del tub s'ha de fer un reblert de terres compactades, que han de complir l'especificat en el seu plec de condicions.

## 2.- CONDICIONS DEL PROCÉS D'EXECUCIÓ

### CONDICIONS GENERALS:

La descàrrega i manipulació dels elements s'ha de fer de forma que no rebin cops.

Per a fer la unió dels tubs no s'han de forçar ni deformar els extrems.

La unió entre els tubs i altres elements d'obra s'ha de fer garantint la no transmissió de càrregues, la impermeabilitat i l'adherència amb les parets.

Cada cop que s'interromp el muntatge, cal tapar els extrems oberts.

L'estesa del tub s'ha de fer desenrotllant tangencialment el rotlle, fent-lo rodar verticalment sobre el terreny.

En les unions elàstiques l'extrem lllis del tub s'ha de netejar i lubricar amb un lubricant autoritzat pel fabricant del tub, abans de fer la connexió.

L'extrem del tub s'ha d'aixamfrantar.

Si s'ha de tallar un tub, cal fer-ho perpendicularment a l'eix i eliminar les rebaves.

Si s'ha d'aplicar un accessori de compressió cal aixamfrantar l'aresta exterior.

El tub s'ha d'encaixar sense moviments de torsió.

S'ha d'utilitzar un equip de soldadura que garanteixi l'alineació dels tubs i l'aplicació de la pressió adequada per a fer la unió.

Un cop acabada la instal·lació s'ha de netejar interiorment i fer-hi passar aigua per arrossegar les brosses.

En el cas que la canonada sigui per abastament d'aigua, cal fer un tractament de depuració bacteriològic després de rentar-la.

### COL·LOCACIÓ SOTERRADA:

Abans de baixar els elements a la rasa la DF ha d'examinar-los, rebutjant els que presentin algun defecte.

Abans de la col·locació dels elements cal comprovar que la rasant, l'amplària, la fondària i el nivell freàtic de la rasa corresponen als especificats en la DT. En cas contrari cal avisar la DF.

El fons de la rasa ha d'estar net abans de baixar els elements.

Si la canonada té un pendent > 10% s'ha de muntar en sentit ascendent. Si no es pot fer d'aquesta manera, cal fixar-la provisionalment per evitar el lliscament dels tubs.

Els tubs s'han de calçar i colzar per a impedir el seu moviment.

Col·locats els elements al fons de la rasa, s'ha de comprovar que el seu interior és lliure d'elements que puguin impedir el seu assentament o funcionament correctes (terres, pedres, eines de treball, etc.).

Les canonades i les rases s'han de mantenir lliures d'aigua, esgotant amb bomba o deixant desguassos a l'excavació.

No s'han de muntar trams de més de 100 m de llarg sense fer un reblert parcial de la rasa deixant el junts descoberts. Aquest reblert ha de complir les especificacions tècniques del reblert de la rasa.

Un cop situada la canonada a la rasa, parcialment reblerta excepte a les unions, s'han de fer les proves de pressió interior i d'estanquitat segons la normativa vigent.

No es pot procedir al reblert de les rases sense l'autorització expressa de la DF.

Els daus d'ancoratge s'han de fer una vegada enllestida la instal·lació. S'han de col·locar de forma que els junts de les canonades i dels accessoris siguin accessibles per a la seva reparació.

## 3.- UNITAT I CRITERI D'AMIDAMENT

### TUBS:

m de llargària instal·lada, amidada segons les especificacions de la DT, entre els eixos dels elements o dels punts per connectar.

Aquest criteri inclou les pèrdues de material per retalls i els empalmaments que s'hagin efectuat.

En les instal·lacions amb grau de dificultat especificat, inclou, a més, la repercussió de les peces especials per col·locar.

### COL·LOCACIÓ SOTERRADA:

No s'inclouen en aquest criteri els daus de formigó per a l'ancoratge dels tubs ni les brides metàl·liques per a la subjecció dels mateixos.

## 4.- NORMATIVA DE COMPLIMENT OBLIGATORI

La normativa ha de ser l'específica a l'ús a què es destini.

## 5.- CONDICIONS DE CONTROL D'EXECUCIÓ I DE L'OBRA ACABADA

### CONTROL D'EXECUCIÓ. OPERACIONS DE CONTROL:

Les tasques de control a realitzar són les següents:

- Comprovació de la correcta implantació de les conduccions a l'obra segons el traçat previst.
- Control visual de l'execució de la instal·lació, comprovant:
  - Suportació
  - Verticalitat
  - Pendent a trams horitzontals segons destí de la instal·lació
  - Utilització dels accessoris



adequats a empalmaments i entroncaments - Distància a altres elements i conduccions.

- Realització de proves d'estanquitat i resistència mecànica
- Realització de proves d'estanquitat i evacuació a instal·lacions de sanejament.

CONTROL DE L'OBRA ACABADA. OPERACIONS DE CONTROL:

Les tasques de control a realitzar són les següents:

- Manteniment de la instal·lació.
- Realització i emissió d'informe amb resultats dels controls i dels assaigs realitzats i de quantificació dels mateixos.

CRITERIS DE PRESA DE MOSTRES:

S'ha de comprovar la totalitat de la instal·lació.

INTERPRETACIÓ DE RESULTATS I ACTUACIONS EN CAS D'INCOMPLIMENT:

En cas de deficiències de material o execució, si es pot esmenar sense canviar materials, s'ha de procedir a fer-ho. En cas contrari, s'ha de procedir a canviar tot el material afectat.

En cas de manca d'elements o discrepàncies amb el projecte, s'ha de procedir a l'adequació, d'acord amb el que determini la DF.

## PFC0- TUB DE POLIPROPILE A PRESSIÓ, COL·LOCAT

### 0.- ELEMENTOS QUE CONTEMPLA EL PLIEGO

PFC0-4HT8,PFC0-4I0Y,PFC0-4I0S,PFC0-4I0V,PFC0-4I11,PFC0-4I14,PFC0-4HYH,PFC0-4I17,PFC0-4I1A,PFC0-4I1D,PFC0-4HYQ,PFC0-4HYK.

#### 1.- DEFINICIÓ I CONDICIONS DE LES PARTIDES D'OBRA EXECUTADES

Conduccions amb tub de polipropilè a pressió per a instal·lacions de transport i distribució de fluids, amb les unions soldades, col·locats superficialment o al fons de la rasa.

S'han considerat els graus de dificultat de muntatge per als tubs, següents:

- Grau mitjà, que correspon a una xarxa equilibrada en trams lineals i amb accessoris (distribucions d'aigua, gas, calefacció, etc.)

L'execució de la unitat d'obra inclou les operacions següents:

- Comprovació i preparació del pla de suport (en canalitzacions per soterrar)
- Replanteig de la conducció
- Col·locació de l'element en la seva posició definitiva
- Execució de totes les unions necessàries
- Neteja de la canonada
- Retirada de l'obra de retalls de tubs, materials per a junts, etc.

CONDICIONS GENERALS:

La posició ha de ser la reflectida a la DT o, en el seu defecte, la indicada per la DF.

Els junts han de ser estancs a la pressió de prova, han de resistir els esforços mecànics i no han de produir alteracions apreciables en el règim hidràulic de la canonada.

Les unions entre tubs s'han de fer per soldadura amb material d'aportació.

Els canvis de direcció, els ramals, les brides i les reduccions s'han de fer per mitjà dels accessoris adequats de polipropilè. Les unions s'han de fer per acoblament i soldadura amb material d'aportació.

El pas a través d'elements estructurals s'ha de fer amb passamurs i l'espai que quedi s'ha d'omplir amb material elàstic. Els passamurs han de sobresortir  $\geq 3$  mm del parament. Dins del passamurs no hi pot quedar cap accessori.

La superfície del tub o del calorifugant, si n'hi ha d'haver, ha d'estar a  $\geq 300$  mm de qualsevol conductor elèctric i s'ha de procurar que passi per sota.

COL·LOCACIÓ SUPERFICIAL:

Els tubs han de ser accessibles. Les canonades s'han d'estendre perpendicularment o paral·lelament respecte a l'estructura de l'edifici. Les horitzontals han de passar preferentment a prop del paviment o del sostre.

Sobre envans, els suports s'han de fixar amb tacs i visos, i a les parets, s'han d'encastar. Si l'abraçadora del suport és metàl·lica, entre ella i el tub s'ha d'interposar una anella elàstica. En cas de fluids molt calents, el suport ha de permetre una certa llibertat axial al tub per tal de compensar les dilatacions.

La canonada no pot travessar xemeneies ni conductes.

Distància entre suports:

+-----+-----+-----+		
DN	Distància entre suports (mm)	
(mm)		

	en trams verticals	en trams horitzontals
16	710	550
20	780	600
25	840	650
32	940	750
40	1100	850
50	1230	950
63	1230	950
75	1360	1050
90	1490	1150
110	1620	1250
125	1670	1350
140	1800	1500
160	1800	1500
200	1800	1500
250	2000	1800
315	2000	1800
400	2000	1800

## COL·LOCACIÓ SOTERRADA:

La fondària de la rasa ha de permetre que el tub descansi sobre un llit de sorra de riu. Pel seu damunt hi ha d'haver un reblert de terra ben piconada per tongades de 20 cm. Les primeres capes que envolten el tub cal piconar-les amb cura.

Gruix del llit de sorra:  $\geq 15$  cm

Reblert (sense trànsit rodat):  $\geq 60$  cm

Reblert (amb trànsit rodat):  $\geq 100$  cm

El tub s'ha de col·locar dins la rasa serpentejant lleugerament per a permetre les contraccions i dilatacions degudes a canvis de temperatura.

Per tal de contrarestar les reaccions axials que es produeixen en circular el fluid, els punts singulars (corbes, reduccions, etc.), han d'estar ancorades a daus massissos de formigó.

En cas de coincidència de canonades d'aigua potable i de sanejament, les d'aigua potable han de passar per un pla superior a les de sanejament i han d'anar separades tangencialment 100 cm.

Per damunt del tub s'ha de fer un reblert de terres compactades, que han de complir l'especificat en el seu plec de condicions.

## 2.- CONDICIONS DEL PROCÉS D'EXECUCIÓ

## CONDICIONS GENERALS:

La descàrrega i manipulació dels elements s'ha de fer de forma que no rebin cops.

Per a fer la unió dels tubs no s'han de forçar ni deformar els extrems.

La unió entre els tubs i altres elements d'obra s'ha de fer garantint la no transmissió de càrregues, la impermeabilitat i l'adherència amb les parets.

Cada cop que s'interromp el muntatge, cal tancar els extrems oberts.

Si s'ha de tallar un tub, cal fer-ho perpendicularment a l'eix i eliminar les rebaves.

Si s'ha d'aplicar un accessori de compressió cal aixamfrantar l'aresta exterior.

Un cop acabada la instal·lació s'ha de netejar interiorment i fer-hi passar aigua per arrossegat les brosses.

En el cas que la canonada sigui per abastament d'aigua, cal fer un tractament de depuració bacteriològic després de rentar-la.

## COL·LOCACIÓ SOTERRADA:

Abans de baixar els elements a la rasa la DF ha d'examinar-los, rebutjant els que presentin algun defecte.

Abans de la col·locació dels elements cal comprovar que la rasant, l'amplària, la fondària i el nivell freàtic de la rasa corresponen als especificats en la DT. En cas contrari cal avisar la DF. El fons de la rasa ha d'estar net abans de baixar els elements.

Els tubs s'han de calçar i colzar per a impedir el seu moviment.

Col·locats els elements al fons de la rasa, s'ha de comprovar que el seu interior és lliure d'elements que puguin impedir el seu assentament o funcionament correctes (terres, pedres, eines de treball, etc.).

Les canonades i les rases s'han de mantenir lliures d'aigua, esgotant amb bomba o deixant desguassos a l'excavació.

Un cop situada la canonada a la rasa, parcialment reblerta excepte a les unions, s'han de fer les proves de pressió interior i d'estanquitat segons la normativa vigent.

No es pot procedir al reblert de les rases sense l'autorització expressa de la DF.

Els daus d'ancoratge s'han de fer una vegada enllestida la instal·lació. S'han de col·locar de forma que els junts de les canonades i dels accessoris siguin accessibles per a la seva reparació.

## 3.- UNITAT I CRITERI D'AMIDAMENT

## TUBS:

m de llargària instal·lada, amidada segons les especificacions de la DT, entre els eixos dels elements o dels punts per connectar.

Aquest criteri inclou les pèrdues de material per retalls i els empalmaments que s'hagin efectuat. En les instal·lacions amb grau de dificultat especificat, inclou, a més, la repercussió de les peces especials per col·locar.

COL·LOCACIÓ SOTERRADA:

No s'inclouen en aquest criteri els daus de formigó per a l'ancoratge dels tubs ni les brides metàl·liques per a la subjecció dels mateixos.

4.- NORMATIVA DE COMPLIMENT OBLIGATORI

La normativa ha de ser l'específica a l'ús a què es destini.

---

## **PFM3- MANIGUET ANTIVIBRATORI D'EPDM AMB BRIDES,COL-LOCAT**

### **0.- ELEMENTOS QUE CONTEMPLA EL PLIEGO**

PFM3-8G63,PFM3-8G60.

#### **1.- DEFINICIÓ I CONDICIONS DE LES PARTIDES D'OBRA EXECUTADES**

Maniguets antivibratoris col·locats entre les canonades i els equips.

S'han considerat els tipus d'unitat d'obra següents:

- Maniguet antivibratori flexible d'acer inoxidable, col·locat superficialment i soldat per capil·laritat.
  - Maniguet antivibratori de cautxú EPDM col·locat superficialment i amb els extrems roscats
  - Maniguet antivibratori de cautxú EPDM col·locat superficialment i amb els extrems embridats
- L'execució de la unitat d'obra inclou les operacions següents:
- Replanteig de la unitat d'obra
  - Muntatge en la seva posició definitiva
  - Execució de totes les unions i soldadures necessàries
  - Retirada de l'obra de retalls de tubs, restes de soldadura, etc.

CONDICIONS GENERALS:

La posició ha de ser la reflectida a la DT o, en el seu defecte, la indicada per la DF.

Les unions han de ser estanques.

Tots els materials que intervenen en la instal·lació han de ser compatibles entre si.

La distància entre el maniguet i els elements que l'envolten ha de ser suficient per permetre'n el muntatge i el desmuntatge.

Els eixos del maniguet i de la canonada han de quedar alineats.

S'ha de deixar connectada a la xarxa corresponent, en condicions de funcionament.

El pes de la canonada no ha de descansar sobre el maniguet.

La presència del maniguet no ha de provocar alteracions apreciables en el règim hidràulic de la canonada.

Toleràncies d'execució:

- Posició:  $\pm 10$  mm

#### **2.- CONDICIONS DEL PROCÉS D'EXECUCIÓ**

CONDICIONS GENERALS:

Abans de començar els treballs de muntatge, s'ha de fer un replanteig que ha de ser aprovat per la DF.

Tots els elements s'han d'inspeccionar abans de la seva col·locació.

La seva instal·lació no ha d'alterar les característiques dels elements.

Les connexions a la xarxa de servei s'han de fer un cop tallat el subministrament.

El muntatge s'ha de fer seguint les instruccions de la documentació tècnica del fabricant. S'ha de seguir la seqüència de muntatge proposada pel fabricant.

Un cop instal·lat l'equip, s'ha de procedir a la retirada de l'obra de tots els materials sobrants com ara embalatges, retalls de tubs, etc.

#### **3.- UNITAT I CRITERI D'AMIDAMENT**

Unitat de quantitat instal·lada, mesurada segons les especificacions de la DT.

4.- NORMATIVA DE COMPLIMENT OBLIGATORI

La normativa ha de ser l'específica a l'ús a què es destini.

---

## **PFM4- MANIGUET ANTIVIBRATORI D'EPDM AMB ROSCA, COL·LOCAT**

### **0.- ELEMENTOS QUE CONTEMPLA EL PLIEGO**

PFM4-8G5H,PFM4-8G5I,PFM4-8G5E,PFM4-8G5A,PFM4-8G5B.

#### **1.- DEFINICIÓ I CONDICIONS DE LES PARTIDES D'OBRA EXECUTADES**

Maniguets antivibratoris col·locats entre les canonades i els equips.

S'han considerat els tipus d'unitat d'obra següents:

- Maniguet antivibratori flexible d'acer inoxidable, col·locat superficialment i soldat per capil·laritat.
  - Maniguet antivibratori de cautxú EPDM col·locat superficialment i amb els extrems roscats
  - Maniguet antivibratori de cautxú EPDM col·locat superficialment i amb els extrems embridats
- L'execució de la unitat d'obra inclou les operacions següents:
- Replanteig de la unitat d'obra
  - Muntatge en la seva posició definitiva
  - Execució de totes les unions i soldadures necessàries
  - Retirada de l'obra de retalls de tubs, restes de soldadura, etc.

#### **CONDICIONS GENERALS:**

La posició ha de ser la reflectida a la DT o, en el seu defecte, la indicada per la DF.

Les unions han de ser estanques.

Tots els materials que intervenen en la instal·lació han de ser compatibles entre si.

La distància entre el maniguet i els elements que l'envolten ha de ser suficient per permetre'n el muntatge i el desmuntatge.

Els eixos del maniguet i de la canonada han de quedar alineats.

S'ha de deixar connectada a la xarxa corresponent, en condicions de funcionament.

El pes de la canonada no ha de descansar sobre el maniguet.

La presència del maniguet no ha de provocar alteracions apreciables en el règim hidràulic de la canonada.

Toleràncies d'execució:

- Posició:  $\pm 10$  mm

#### **2.- CONDICIONS DEL PROCÉS D'EXECUCIÓ**

##### **CONDICIONS GENERALS:**

Abans de començar els treballs de muntatge, s'ha de fer un replanteig que ha de ser aprovat per la DF.

Tots els elements s'han d'inspeccionar abans de la seva col·locació.

La seva instal·lació no ha d'alterar les característiques dels elements.

Les connexions a la xarxa de servei s'han de fer un cop tallat el subministrament.

El muntatge s'ha de fer seguint les instruccions de la documentació tècnica del fabricant. S'ha de seguir la seqüència de muntatge proposada pel fabricant.

Un cop instal·lat l'equip, s'ha de procedir a la retirada de l'obra de tots els materials sobrants com ara embalatges, retalls de tubs, etc.

#### **3.- UNITAT I CRITERI D'AMIDAMENT**

Unitat de quantitat instal·lada, mesurada segons les especificacions de la DT.

#### **4.- NORMATIVA DE COMPLIMENT OBLIGATORI**

La normativa ha de ser l'específica a l'ús a què es destini.

---

## **PFQ0- AÏLLAMENT TÈRMIC PER A TUBS AMB ESCUMES ELASTOMÈRIQUES, COL·LOCAT**

### **0.- ELEMENTOS QUE CONTEMPLA EL PLIEGO**

PFQ0-3L03,PFQ0-3L05,PFQ0-3KRI,PFQ0-3KYA,PFQ0-3KYB,PFQ0-3KYC,PFQ0-3L3B,PFQ0-3KV8,PFQ0-3KUY,PFQ0-3KV1,PFQ0-3KV3,PFQ0-3KTR,PFQ0-3KQB,PFQ0-3KXC,PFQ0-3KTS,PFQ0-3KX8,PFQ0-3KWW,PFQ0-HN0F,PFQ0-HOAA,PFQ0-II UW,PFQ0-IIUZ,PFQ0-IIV2,PFQ0-INFW,PFQ0-3L42,PFQ0-3L4E,PFQ0-3KWR,PFQ0-3L4F,PFQ0-3KWX,PFQ0-3L07,PFQ0-3L0 T,PFQ0-3KY6,PFQ0-3KY7,PFQ0-3KY8,PFQ0-3KY9,PFQ0-3KV4.

#### **1.- DEFINICIÓ I CONDICIONS DE LES PARTIDES D'OBRA EXECUTADES**

Col·locació d'aïllament tèrmic de conduccions.

S'han considerat els materials següents:

- Tubs amb escumes elastomèriques

S'han considerat els graus de dificultat de muntatge següents:

- Grau baix, que correspon a una xarxa de trams llargs, amb pocs accessoris i situada un llocs fàcilment accessibles (muntants, etc.)
- Grau mitjà, que correspon a una xarxa equilibrada en trams lineals i amb accessoris (distribucions d'aigua, gas, calefacció, etc.)
- Grau alt, que correspon a una xarxa amb predomini d'accessoris sobre trams rectes (sala de calderes, escalfadors, etc.)

CONDICIONS GENERALS:

La posició ha de ser la reflectida a la DT o, en el seu defecte, la indicada per la DF.

S'ha de col·locar en contacte continuat amb tota la superfície del tub, sense cap compressió que en redueixi el gruix.

L'aïllament ha d'estar col·locat de manera que no interfereixi amb els òrgans de comandament de les vàlvules i d'altres accessoris de la instal·lació.

En aïllaments amb escumes elastomèriques, en la unió, les camises veïnes s'han d'enganxar entre elles i han de quedar a pressió.

La temperatura de la superfície exterior, en funcionament, ha de ser  $\leq 15^{\circ}\text{C}$  per sobre de la temperatura ambient.

2.- CONDICIONS DEL PROCÉS D'EXECUCIÓ

Abans de col·locar la camisa, s'ha de netejar la superfície del tub de brosses, d'òxids o d'altres elements i s'hi ha d'aplicar una pintura antioxidant si no té cap protecció.

3.- UNITAT I CRITERI D'AMIDAMENT

m de llargària instal·lada, amidada segons les especificacions de la DT, entre els eixos dels elements o dels punts per connectar.

Aquest criteri inclou les pèrdues de material com a conseqüència dels retalls.

4.- NORMATIVA DE COMPLIMENT OBLIGATORI

Real Decreto 1027/2007, de 20 de julio, por el que se aprueba el Reglamento de Instalaciones Térmicas en los Edificios. (RITE).

Real Decreto 238/2013, de 5 de abril, por el que se modifican determinados artículos e instrucciones técnicas del Reglamento de Instalaciones Térmicas en los Edificios, aprobado por Real Decreto 1027/2007, de 20 de julio.

5.- CONDICIONS DE CONTROL D'EXECUCIÓ I DE L'OBRA ACABADA

CONTROL D'EXECUCIÓ. OPERACIONS DE CONTROL:

Les tasques de control a realitzar són les següents:

- Comprovació de la correcta implantació dels aïllaments a l'obra.
- Control visual de l'execució de la instal·lació, comprovant:
  - Correcta col·locació dels aïllaments utilitzant els accessoris adequats de fixació o enganxament de forma que no quedin càmeres d'aire entre aïllament i tub.
  - Inexistència de trams de la instal·lació sense aïllar que hagin d'anar aïllats
- Conductivitat tèrmica de referència
- Variacions del traçat de la instal·lació i comprovació de les pèrdues tèrmiques globals per al conjunt de conduccions per no superar el 4 % de la potència màxima que transporta segons justificació de projecte i RITE.

CONTROL DE L'OBRA ACABADA. OPERACIONS DE CONTROL:

Les tasques de control a realitzar són les següents:

- Realització d'informe amb els resultats del control efectuat.

CRITERIS DE PRESA DE MOSTRES:

S'ha de comprovar la totalitat de la instal·lació.

INTERPRETACIÓ DE RESULTATS I ACTUACIONS EN CAS D'INCOMPLIMENT:

En cas de deficiències de material o execució, si es pot esmenar sense canviar materials, s'ha de procedir a fer-ho. En cas contrari, s'ha de procedir a canviar tot el material afectat.

## PG INSTAL·LACIONS ELÈCTRIQUES, DOMÒTICA, FOTOVOLTAICA I MINIEÒLICA

### PG06- QUADRE ELÈCTRIC D'ASCENSOR HIDRÀULIC

#### 0.- ELEMENTOS QUE CONTEMPLA EL PLIEGO

PG06-ELLF,PG06-Y001,PG06-Y002,PG06-Y003,PG06-Y004,PG06-Y005,PG06-Y006,PG06-Y007,PG06-Y008,PG06-Y012,PG06-Y010,PG06-Y011,PG06-Y016,PG06-Y017,PG06-Y018,PG06-Y019,PG06-Y030,PG06-Y031.

## 1.- DEFINICIÓ I CONDICIONS DE LES PARTIDES D'OBRA EXECUTADES

Quadres de comandament i protecció, col·locats.

S'han considerat les unitats d'obra següents:

- Col·locació de quadre de comandament i protecció de l'ascensor

L'execució de la unitat d'obra inclou les operacions següents:

Quadre de comandament i protecció de l'ascensor:

- Preparació de la zona de treball
- Replanteig del traçat de la instal·lació
- Col·locació de la caixa del quadre de comandament
- Col·locació dels mecanismes de protecció a l'interior de la caixa
- Col·locació del comptador
- Retirada de l'obra de les restes d'emballatges, retalls de tubs, cables, etc.

### CONDICIONS GENERALS:

Els diferents elements que conformen la instal·lació han de quedar en la posició prevista a la DT o en el seu defecte, en la indicada per la DF.

Les connexions elèctriques han d'estar fetes a dintre de les caixes de connexions de la instal·lació o bé en els borns dels mecanismes.

Un cop acabades les tasques de muntatge no pot quedar en tensió cap punt accessible de la instal·lació fora dels punts de connexió.

Tots els conductors han de quedar connectats als borns corresponents.

Cap part accessible de l'element instal·lat no ha d'estar en tensió, fora dels punts de connexió.

Quan es col·loca a pressió ha d'anar muntat sobre un perfil DIN simètric a l'interior d'una caixa o armari. En aquest cas, l'interruptor s'ha de subjectar pel mecanisme de fixació disposat per a tal fi.

Quan es col·loca amb cargols, ha d'estar muntat sobre una placa base aïllant a l'interior d'una caixa també aïllant. En aquest cas l'interruptor s'ha de subjectar pels punts disposats a tal fi pel fabricant.

Els interruptors han de ser capaços de funcionar correctament en les condicions normals exigides en les normes.

Els interruptors que admetin la regulació d'algun paràmetre han d'estar ajustats a les condicions del paràmetre exigides en la DT.

Resistència a la tracció de les connexions:  $\geq 30 \text{ N}$

### QUADRE DE COMANDAMENT I PROTECCIÓ DE L'ASCENSOR:

La caixa ha de quedar fixada sòlidament al parament per un mínim de quatre punts.

La part inferior de la caixa ha d'estar situada a una alçària de 400 mm, com a mínim.

La caixa ha de quedar col·locada en un lloc de fàcil i lliure accés.

No s'han de transmetre esforços entre els conductors i la caixa.

Toleràncies d'instal·lació:

- Posició:  $\pm 20 \text{ mm}$
- Aplomat:  $\pm 2\%$

En els tubs de protecció elèctrica, els canvis de direcció s'han de fer mitjançant corbes d'acoblament, escalfant-les lleugerament, sense que es produeixin canvis sensibles a la secció. Quan les unions són roscades, han d'estar fetes amb maniguets amb rosca.

Toleràncies d'instal·lació:

- Posició:  $\pm 20 \text{ mm}$
- Alineació:  $\pm 2\%$ ,  $\leq 20 \text{ mm/total}$

El comptador ha de quedar fixat sòlidament per tres punts a la placa base de la caixa o armari mitjançant visos.

Ha de quedar connectat als borns de manera que s'asseguri un contacte eficaç i durable.

Els comptadors han d'estar protegits mitjançant dispositius (tapes, etc.) que impedeixin la seva manipulació.

En cas de col·locació de forma individual el comptador ha de quedar muntat a una alçària mínima de 150 cm i una màxima de 180 cm.

Davant del comptador ha de quedar un espai lliure de 110 cm com a mínim.

Toleràncies d'instal·lació:

- Verticalitat:  $\pm 2 \text{ mm}$

## 2.- CONDICIONS DEL PROCÉS D'EXECUCIÓ

L'ordre d'execució de les feines ha de ser l'indicat en el primer apartat, on s'enumeren les operacions incloses a la unitat d'obra.

Cadascuna de les operacions que configuren la unitat d'obra ha de complir el seu plec de condicions. Després d'executar cadascuna de les operacions que configuren la unitat d'obra, i abans de fer una operació que ocultí el resultat d'aquesta, s'ha de permetre que la DF verifiqui que es compleix el plec de condicions de l'operació.

## 3.- UNITAT I CRITERI D'AMIDAMENT

Unitat de quantitat instal·lada, mesurada segons les especificacions de la DT.

## 4.- NORMATIVA DE COMPLIMENT OBLIGATORI

Real Decreto 842/2002 de 2 de agosto, por el que se aprueba el Reglamento Electrotécnico de Baja Tensión. REBT 2002.

#### 5.- CONDICIONS DE CONTROL D'EXECUCIÓ I DE L'OBRA ACABADA

##### CONTROL D'EXECUCIÓ. OPERACIONS DE CONTROL EN CABLEJAT:

Les tasques de control a realitzar són les següents:

- Comprovació de la correcta instal·lació dels conductors
- Verificar que els tipus i seccions dels conductors s'adeqüen a l'especificat al projecte
- Verificar la no existència d'empalmaments fora de les caixes
- Verificar a caixes la correcta execució dels empalmaments i l'ús de borns de connexió adequats
- Verificar l'ús adequat dels codis de colors
- Verificar les distàncies de seguretat respecte altres conduccions (aigua, gas, gasos cremats i senyals febles) segons cadascun dels reglaments d'aplicació.
- Assaigs segons REBT.

##### CONTROL D'EXECUCIÓ. OPERACIONS DE CONTROL EN MECANISMES:

Les tasques de control a realitzar són les següents:

- Verificació de que els mecanismes instal·lats a cada lloc són el que es corresponen als especificats a la DT.
- Verificar que el sistema de fixació es correcte
- Verificar el funcionament de la instal·lació que comanden
- Verificar la connexió dels conductors i l'absència de derivacions no permeses en contactes dels mecanismes.
- Verificar en preses de corrent l'existència de la línia de terra i mesura de la tensió de contacte.

##### CONTROL D'EXECUCIÓ. OPERACIONS DE CONTROL EN QUADRES GENERALS I SUBQUADRES:

Les tasques de control de qualitat de Quadres Generals, són les següents:

- Comprovació de la correcta implantació dels equips a l'obra.
- Comprovar la correcta identificació de fases, segons codi de colors
- Verificar el marcatge dels conductors a la sortida de línies de manera que s'identifiquin correctament tots els circuits.
- Verificar el marcatge amb materials adients, de tot el cablejat de comandament.
- Verificar la coherència entre la documentació escrita referent a la identificació de circuits i l'execució real.
- Verificar que les seccions dels conductors s'adeqüen a les proteccions i als requisits de projecte
- Verificar la connexió dels diferents circuits, comprovant la no existència de contactes fluïxos, enllaços i unions no previstes.
- Comprovar que les longituds dels conductors siguin prou folgades per poder fer arranjaments futurs sense necessitats d'enllaços.
- Verificar la correcta posada a terra de totes les parts metàl·liques del quadre.
- Verificar la correcta connexió dels conductors d'alimentació i sortides del quadre.
- Verificar la regulació de les proteccions (Intensitat, temps de retard) sigui d'acord a l'especificat.

- Assaigs a efectuar a l'obra en quadres generals segons les normes aplicables en cada cas:
  - Dispar de diferencials amb intensitat de defecte igual al nominal segons UNE-EN 61008 R.E.B.T
  - Mesura de tensions de contacte segons R.E.T.B
  - Mesura de resistència de bucle segons R.E.T.B
- Aquests assaigs es realitzaran una vegada connectats tots els circuits de sortida i finalitzada la xarxa de terres.

##### CONTROL DE L'OBRA ACABADA. OPERACIONS DE CONTROL EN CABLEJAT:

Les tasques de control a realitzar són les següents:

- Realització i emissió d'informe amb resultats dels controls i assaigs realitzats, d'acord amb el que s'especifica a la taula d'assaigs i de quantificació dels mateixos.

##### CONTROL DE L'OBRA ACABADA. OPERACIONS DE CONTROL EN MECANISMES:

Les tasques de control a realitzar són les següents:

- Realització i emissió d'informe amb resultats dels controls i mesures realitzades.

##### CONTROL DE L'OBRA ACABADA. OPERACIONS DE CONTROL EN QUADRES GENERALS I SUBQUADRES:

Les tasques de control a realitzar són les següents:

- Realització i emissió d'informe amb resultats dels controls i assaigs realitzats, d'acord amb el que s'especifica a la taula d'assaigs i de quantificació dels mateixos.

##### CRITERIS DE PRESA DE MOSTRES EN CABLEJAT:

Resistència d'aïllament: Es realitzarà a tots els circuits

Rigidesa dielèctrica: Es realitzarà a les línies principals

Caiguda de tensió: Es mesuraran els circuits més desfavorables i les línies que hagin sigut modificades el seu recorregut respecte projecte.

##### CRITERIS DE PRESA DE MOSTRES EN MECANISMES:

Es comprovarà per mostreig diferents punts de la instal·lació segons criteri de la DF.

Es mesurarà la tensió de contacte a un punt com a mínim de cada circuit.

##### CRITERIS DE PRESA DE MOSTRES EN QUADRES GENERALS I SUBQUADRES:

S'ha de comprovar la totalitat de la instal·lació.

##### INTERPRETACIÓ DE RESULTATS I ACTUACIONS EN CAS D'INCOMPLIMENT:

En cas d'incompliment de la Normativa vigent, es procedirà a la seva adequació.

En cas de deficiències de material o execució, es procedirà d'acord amb el que determini la DF.

##### INTERPRETACIÓ DE RESULTATS I ACTUACIONS EN CAS D'INCOMPLIMENT EN QUADRES GENERALS I SUBQUADRES:

En cas de deficiències de material o execució, si es pot esmenar sense canviar materials, es procedirà

a fer-ho. En cas contrari es procedirà a canviar tot el material afectat.  
En cas de manca d'elements o discrepàncies amb el projecte, es procedirà a l'adequació, d'acord amb el determini la DF.

---

## **PG INSTAL·LACIONS ELÈCTRIQUES, DOMÒTICA, FOTOVOLTAICA I MINIEÒLICA**

### **PG12- CAIXA DE DERIVACIÓ QUADRADA, COL·LOCADA**

#### **0.- ELEMENTOS QUE CONTEMPLA EL PLIEGO**

PG12-DH7U,PG12-DH7J,PG12-DH6X,PG12-DH7N,PG12-DH7R.

##### **1.- DEFINICIÓ I CONDICIONS DE LES PARTIDES D'OBRA EXECUTADES**

Caixes de plàstic o metàl·liques, amb grau de protecció normal, estanca, antihumitat o antideflaquant, encastades o muntades superficialment.

L'execució de la unitat d'obra inclou les operacions següents:

- Col·locació i anivellament

##### **CONDICIONS GENERALS:**

La caixa ha de quedar fixada sòlidament al parament per un mínim de quatre punts.

La posició ha de ser la fixada a la DT.

Si la caixa és metàl·lica, ha de quedar connectada a la connexió a terra.

Toleràncies d'instal·lació:

- Posició:  $\pm 20$  mm
- Aplomat:  $\pm 2\%$

##### **2.- CONDICIONS DEL PROCÉS D'EXECUCIÓ**

No hi han condicions específiques del procés d'instal·lació.

##### **3.- UNITAT I CRITERI D'AMIDAMENT**

Unitat de quantitat instal·lada, mesurada segons les especificacions de la DT.

##### **4.- NORMATIVA DE COMPLIMENT OBLIGATORI**

Real Decreto 842/2002 de 2 de agosto, por el que se aprueba el Reglamento Electrotécnico de Baja Tensión. REBT 2002.

---

## **PG INSTAL·LACIONS ELÈCTRIQUES, DOMÒTICA, FOTOVOLTAICA I MINIEÒLICA**

### **PG13- CAIXA DE DERIVACIÓ RECTANGULAR, COL·LOCADA**

#### **0.- ELEMENTOS QUE CONTEMPLA EL PLIEGO**

PG13-E30Q.

##### **1.- DEFINICIÓ I CONDICIONS DE LES PARTIDES D'OBRA EXECUTADES**

Caixes de plàstic o metàl·liques, amb grau de protecció normal, estanca, antihumitat o antideflaquant, encastades o muntades superficialment.

L'execució de la unitat d'obra inclou les operacions següents:

- Col·locació i anivellament

##### **CONDICIONS GENERALS:**

La caixa ha de quedar fixada sòlidament al parament per un mínim de quatre punts.

La posició ha de ser la fixada a la DT.

Si la caixa és metàl·lica, ha de quedar connectada a la connexió a terra.

Toleràncies d'instal·lació:

- Posició:  $\pm 20$  mm
- Aplomat:  $\pm 2\%$

##### **2.- CONDICIONS DEL PROCÉS D'EXECUCIÓ**



No hi han condicions específiques del procés d'instal·lació.

3.- UNITAT I CRITERI D'AMIDAMENT

Unitat de quantitat instal·lada, mesurada segons les especificacions de la DT.

4.- NORMATIVA DE COMPLIMENT OBLIGATORI

Real Decreto 842/2002 de 2 de agosto, por el que se aprueba el Reglamento Electrotécnico de Baja Tensión. REBT 2002.

---

## **PG INSTAL·LACIONS ELÈCTRIQUES, DOMÒTICA, FOTOVOLTAICA I MINIEÒLICA**

### **PG16- CAIXA DE DOBLE AÏLLAMENT, COL·LOCADA**

#### **0.- ELEMENTOS QUE CONTEMPLA EL PLIEGO**

##### **PG16-E3KZ.**

1.- DEFINICIÓ I CONDICIONS DE LES PARTIDES D'OBRA EXECUTADES

Caixes per a protecció encastades o muntades superficialment.

L'execució de la unitat d'obra inclou les operacions següents:

- Col·locació i anivellació
- Connexionat
- Retirada de l'obra dels embalatges, retalls de cables, etc.

CONDICIONS GENERALS:

La caixa ha de quedar fixada sòlidament al parament per un mínim de quatre punts.

La part inferior de la caixa ha d'estar situada a una alçària de 400 mm, com a mínim.

La caixa ha de quedar col·locada en un lloc de fàcil i lliure accés.

La posició ha de ser la fixada a la DT.

Els tubs i els conductors han d'entrar i sortir de la caixa pels punts de trencament especialment preparats que aquesta incorpora. No s'admeten modificacions a la caixa per a aquests propòsits. Les unions entre caixes han d'estar fetes amb els accessoris disposats pel fabricant.

No s'han de transmetre esforços entre els tubs i els conductors, i les caixes.

Toleràncies d'instal·lació:

- Posició:  $\pm 20$  mm
- Aplomat:  $\pm 2\%$

2.- CONDICIONS DEL PROCÉS D'EXECUCIÓ

Per a la instal·lació s'han de seguir les instruccions de la DT del fabricant.

La seva instal·lació no ha d'alterar les característiques de l'element.

S'ha de treballar sense tensió a la xarxa.

Un cop instal·lada la caixa, es procedirà a la retirada de l'obra de tots els materials sobrants com ara embalatges, retalls de cables, etc.

3.- UNITAT I CRITERI D'AMIDAMENT

Unitat de quantitat instal·lada, mesurada segons les especificacions de la DT.

4.- NORMATIVA DE COMPLIMENT OBLIGATORI

Real Decreto 842/2002 de 2 de agosto, por el que se aprueba el Reglamento Electrotécnico de Baja Tensión. REBT 2002.

---

## **PG INSTAL·LACIONS ELÈCTRIQUES, DOMÒTICA, FOTOVOLTAICA I MINIEÒLICA**

### **PG19- CAIXA GENERAL DE PROTECCIÓ, COL·LOCADA**

#### **0.- ELEMENTOS QUE CONTEMPLA EL PLIEGO**

##### **PG19-DGH8.**

## 1.- DEFINICIÓ I CONDICIONS DE LES PARTIDES D'OBRA EXECUTADES

Caixa general de protecció de polièster reforçat, amb o sense borns bimetal·lics segons esquemes UNESA i muntada superficialment o encastades.

L'execució de la unitat d'obra inclou les operacions següents:

- Col·locació i anivellació
- Connexionat
- Retirada de l'obra dels embalatges, retalls de cables, etc.

### CONDICIONS GENERALS:

La caixa ha de quedar fixada sòlidament al parament per un mínim de quatre punts.

La part inferior de la caixa ha d'estar situada a una alçària de 400 mm, com a mínim.

La caixa ha de quedar col·locada en un lloc de fàcil i lliure accés.

La posició ha de ser la fixada a la DT.

No s'han de transmetre esforços entre els conductors i la caixa.

Si es col·loca encastada, les dimensions del nínxol han de superar les de la caixa en un mínim de 15 mm i un màxim de 30 mm. La seva fondària ha de ser  $\geq 30$  cm.

Toleràncies d'instal·lació:

- Posició:  $\pm 20$  mm
- Aplomat:  $\pm 2\%$

## 2.- CONDICIONS DEL PROCÉS D'EXECUCIÓ

Per a la instal·lació s'han de seguir les instruccions de la DT del fabricant.

La seva instal·lació no ha d'alterar les característiques de l'element.

S'ha de treballar sense tensió a la xarxa.

Un cop instal·lada la caixa, es procedirà a la retirada de l'obra de tots els materials sobrants com ara embalatges, retalls de cables, etc.

## 3.- UNITAT I CRITERI D'AMIDAMENT

Unitat de quantitat instal·lada, mesurada segons les especificacions de la DT.

## 4.- NORMATIVA DE COMPLIMENT OBLIGATORI

Real Decreto 842/2002 de 2 de agosto, por el que se aprueba el Reglamento Electrotécnico de Baja Tensión. REBT 2002.

## 5.- CONDICIONS DE CONTROL D'EXECUCIÓ I DE L'OBRA ACABADA

### CONTROL D'EXECUCIÓ. OPERACIONS DE CONTROL:

Les tasques de control a realitzar són les següents:

- Verificar la correcta ubicació i instal·lació de l'escomesa segons prescripcions de la companyia subministradora.
- Verificar la correcta ubicació i fixació de la CGP
- Verificar els següents elements de la línia general d'alimentació :
  - Secció dels conductors
  - Tipus de conductors (coure amb aïllament 0,6/1 kV)
  - Calibre i naturalesa dels conductes
  - Resistència al foc dels conductes o safates emprats en la canalització
- Verificar (si existeix) la correcta instal·lació de la línia repartidora
- Verificar la correcta ubicació, fixació i acoblament dels mòduls de protecció i mesura.
- Verificar les seccions dels conductors i embarrats.
- Verificar les seccions dels conductors i embarrats.
- Verificar la correcta execució de les connexions dels circuits.

### CONTROL DE L'OBRA ACABADA. OPERACIONS DE CONTROL:

Les tasques de control a realitzar són les següents:

- Realització i emissió d'informe amb resultats dels controls i dels assaigs realitzats d'acord amb el que s'especifica a continuació i de quantificació dels mateixos.
- Assaigs:
  - Resistència d'aïllament (REBT)
  - Rigidesa dielèctrica (REBT)
  - Funcionament interruptor automàtic (REBT-COMPANYIA)
  - Funcionament interruptor diferencial (si existeix en aquest quadre) (REBT, UNE-EN 61008-1)

### CRITERIS DE PRESA DE MOSTRES:

S'ha de comprovar la totalitat de la instal·lació.

### INTERPRETACIÓ DE RESULTATS I ACTUACIONS EN CAS D'INCOMPLIMENT:

Es cas de deficiències de material o execució, si es pot esmenar sense canviar materials, es procedirà a fer-ho. En cas contrari es procedirà a canviar tot el material afectat.

En cas de manca d'elements o discrepàncies amb el projecte, es procedirà a l'adequació, d'acord amb el determini la DF.

## PG INSTAL·LACIONS ELÈCTRIQUES, DOMÒTICA, FOTOVOLTAICA I MINIEÒLICA

### PG1D- CONJUNT DE PROTECCIÓ I MESURA, COL·LOCAT (D)

## 0.- ELEMENTOS QUE CONTEMPLA EL PLIEGO

### PG1D-H9VS.

#### 1.- DEFINICIÓ I CONDICIONS DE LES PARTIDES D'OBRA EXECUTADES

Conjunt de protecció i mesura per a comptadors trifàsics, col·locats superficialment.

L'execució de la unitat d'obra inclou les operacions següents:

- Muntatge, fixació i nivellació
- Connexionat

#### CONDICIONS GENERALS:

S'ha d'instal·lar a l'interior del local o a la façana, en lloc accessible fàcilment, a prop de l'entrada i a una alçada entre 0,50 i 1,80 m.

Segons el grau d'electrificació s'ha d'instal·lar la protecció contra contactes indirectes (interruptors diferencials) i PIA (Interruptors magnetotèrmics) necessaris.

Els comptadors han d'estar fixats sobre una paret, mai sobre un envà.

Sobre les bases s'han de col·locar els fusibles de seguretat.

S'han de complir les especificacions de la ITC-MIE-BT-019.

Un cop instal·lat i connectat a la xarxa, no han de ser accessibles les parts que hagin d'estar en tensió.

Les fases (o fase i neutre) i el conductor de protecció, si n'hi ha, han d'estar connectades als borns de la fase per pressió del cargol.

Ha de quedar amb els costats aplomats i en el mateix pla que el parament.

La posició ha de ser la fixada a la DT.

Quan es col·loca muntat superficialment, l'element ha de quedar fixat sòlidament al suport.

Quan es col·loca encastat, l'element ha de quedar fixat sòlidament a la caixa de mecanismes, la qual ha de complir les especificacions fixades en el seu plec de condicions.

Resistència de les connexions a la tracció:  $\geq 3$  kg

Toleràncies d'instal·lació:

- Posició:  $\pm 20$  mm
- Aplomat:  $\pm 2\%$

#### 2.- CONDICIONS DEL PROCÉS D'EXECUCIÓ

No hi han condicions específiques del procés d'instal·lació.

#### 3.- UNITAT I CRITERI D'AMIDAMENT

Unitat de quantitat instal·lada, mesurada segons les especificacions de la DT.

#### 4.- NORMATIVA DE COMPLIMENT OBLIGATORI

Real Decreto 842/2002 de 2 de agosto, por el que se aprueba el Reglamento Electrotécnico de Baja Tensión. REBT 2002.

UNE-EN 60669-1:1996 Interruptores para instalaciones eléctricas fijas, domésticas y análogas. Parte 1: Prescripciones generales.

#### 5.- CONDICIONS DE CONTROL D'EXECUCIÓ I DE L'OBRA ACABADA

##### CONTROL D'EXECUCIÓ. OPERACIONS DE CONTROL:

Les tasques de control a realitzar són les següents:

- Verificar la correcta ubicació i instal·lació de l'escomesa segons prescripcions de la companyia subministradora.
- Verificar la correcta ubicació i fixació de la CGP
- Verificar els següents elements de la línia general d'alimentació :
  - Secció dels conductors
  - Tipus de conductors (coure amb aïllament 0,6/1 kV)
  - Calibre i naturalesa dels conductes
- Resistència al foc dels conductes o safates emprats en la canalització
- Verificar (si existeix) la correcta instal·lació de la línia repartidora
- Verificar la correcta ubicació, fixació i acoblament dels mòduls de protecció i mesura.
- Verificar les seccions dels conductors i embarrats.
- Verificar la correcta execució de les connexions dels circuits.

##### CONTROL DE L'OBRA ACABADA. OPERACIONS DE CONTROL:

Les tasques de control a realitzar són les següents:

- Realització i emissió d'informe amb resultats dels controls i dels assaigs realitzats d'acord amb el que s'especifica a continuació i de quantificació dels mateixos.
- Assaigs:
  - Resistència d'aïllament (REBT)
  - Rigidesa dielèctrica (REBT)
  - Funcionament interruptor automàtic (REBT-COMPANYIA)
  - Funcionament interruptor diferencial (si existeix en aquest quadre) (REBT, UNE-EN 61008-1)

##### CRITERIS DE PRESA DE MOSTRES:

S'ha de comprovar la totalitat de la instal·lació.

##### INTERPRETACIÓ DE RESULTATS I ACTUACIONS EN CAS D'INCOMPLIMENT:

Es cas de deficiències de material o execució, si es pot esmenar sense canviar materials, es procedirà a fer-ho. En cas contrari es procedirà a canviar tot el material afectat.

En cas de manca d'elements o discrepàncies amb el projecte, es procedirà a l'adequació, d'acord amb el determini la DF.

## **PG INSTAL·LACIONS ELÈCTRIQUES, DOMÒTICA, FOTOVOLTAICA I MINIEÒLICA**

### **PG2J- SAFATA METÀL·LICA PER A INSTAL·LACIONS ELÈCTRIQUES, COL·LOCADA**

#### **0.- ELEMENTOS QUE CONTEMPLA EL PLIEGO**

**PG2J-4BI2,PG2J-4BPF,PG2J-4BWR,PG2J-4BVG,PG2J-4BVI,PG2J-4BPE,PG2J-4BPC,PG2J-4BPG.**

##### **1.- DEFINICIÓ I CONDICIONS DE LES PARTIDES D'OBRA EXECUTADES**

Safata metàl·lica d'amplària fins a 600 mm i muntada superficialment o fixada amb suports.

S'han considerat els tipus següents:

- Xapa d'acer, cega o perforada
- Reixa d'acer
- Escala de perfil d'acer

L'execució de la unitat d'obra inclou les operacions següents:

- Fixació i nivellació
- Talls finals en corbes i cantonades

##### **CONDICIONS GENERALS:**

El muntatge s'ha de fer amb peces de suport, separades en funció de la càrrega admissible de la safata i fixades al parament o al sostre mitjançant perns d'ancoratge o tacs i visos.

Els conductors s'instal·laran a les safates de manera que no es superi la càrrega de treball admissible declarada pel fabricant.

Les unions, derivacions, canvis de direcció, etc., s'han de fer amb peces que assegurin la unió dels diferents trams de la safata, fixades amb cargols o reblons.

Han de tenir continuïtat elèctrica segons les especificacions de la norma UNE-EN 61537 i el REBT.

La connexió a terra es farà utilitzant els borns de connexió a terra facilitats pel fabricant.

Si la instal·lació consta simultàniament de cables de potència i cables de dades, els cables mantindran sempre una distància de separació adequada, i en el cas que cohabitin a la mateixa safata es col·locaran perfils separadors.

El final de les safates ha d'estar cobert amb tapetes de final de tram.

Les unions han d'estar a 1/5 de la distància entre dos recolzaments.

##### **XAPA D'ACER:**

Els canvis de direcció i corbes s'han de fer amb una peça d'unió fixada amb cargols i reblons.

Distància entre fixacions:  $\leq 1,5$  m

##### **REIXA O PERFIL:**

Els canvis de direcció i corbes s'han de fer mitjançant talls a la seva secció per tal de poder doblegar-la.

Distància entre fixacions:  $\leq 1,5$  m

##### **2.- CONDICIONS DEL PROCÉS D'EXECUCIÓ**

No hi han condicions específiques del procés d'execució.

##### **3.- UNITAT I CRITERI D'AMIDAMENT**

m de llargària instal·lada, amidada segons les especificacions de la DT, entre els eixos dels elements o dels punts per connectar.

##### **4.- NORMATIVA DE COMPLIMENT OBLIGATORI**

Real Decreto 842/2002 de 2 de agosto, por el que se aprueba el Reglamento Electrotécnico de Baja Tensión. REBT 2002.

UNE-EN 61537:2002 Sistemas de bandejas y de bandejas de escalera para la conducción de cables.

##### **5.- CONDICIONS DE CONTROL D'EXECUCIÓ I DE L'OBRA ACABADA**

##### **CONTROL D'EXECUCIÓ. OPERACIONS DE CONTROL:**

Les tasques de control a realitzar són les següents:

- Comprovació de la correcta implantació de les canalitzacions segons el traçat previst.
- Verificar que les dimensions de les canalitzacions s'adeqüen a l'especificat i al que li correspon segons el R.E.B.T., en funció dels conductors instal·lats.
- Verificar la correcta suportació i l'ús dels accessoris adequats.
- Verificar el grau de protecció IP
- Verificar els radis de curvatura, comprovant que no es provoquen reduccions de secció.
- Verificar la continuïtat elèctrica a canalitzacions metàl·liques i la seva posada a terra.
- Verificar la no existència d'encreuaments i paral·lelismes amb d'altres canalitzacions a distàncies inferiors a l'indicat al R.E.B.T.
- Verificar el correcte dimensionament de les caixes de connexió i l'ús dels accessoris adequats.
- Verificar la correcta implantació de registres per a un manteniment correcte.

##### **CONTROL DE L'OBRA ACABADA. OPERACIONS DE CONTROL:**

- Informe amb els resultats dels controls efectuats.

CRITERIS DE PRESA DE MOSTRES:

Es verificarà per mostreig diferents punts de la instal·lació.

INTERPRETACIÓ DE RESULTATS I ACTUACIONS EN CAS D'INCOMPLIMENT:

En cas d'incompliment de la Normativa vigent, es procedirà a la seva adequació.

En cas de deficiències de material o execució, es procedirà d'acord amb el que determini la DF.

---

## **PG INSTAL·LACIONS ELÈCTRIQUES, DOMÒTICA, FOTOVOLTAICA I MINIEÒLICA**

### **PG2M- TUB FLEXIBLE D'ACER, COL·LOCAT**

#### **0.- ELEMENTOS QUE CONTEMPLA EL PLIEGO**

##### **PG2M-3AJG.**

#### **1.- DEFINICIÓ I CONDICIONS DE LES PARTIDES D'OBRA EXECUTADES**

Tub flexible d'acer galvanitzat, amb rosca o sense, de diàmetre nominal 50 mm com a màxim, muntat superficialment.

L'execució de la unitat d'obra inclou les operacions següents:

- L'estesa i fixació
- El roscat a les caixes o mecanismes

CONDICIONS GENERALS:

Ha de quedar instal·lat superficialment i fixat al suport amb grapes d'acer galvanitzat.

En els canvis de direcció les grapes han d'anar a una distància  $\geq 15$  cm.

Els tubs s'han de fixar a les caixes per mitjà de ràcords metàl·lics amb casquet de plàstic de rosca DIN 4430. El tub ha de quedar ben introduït i fixat en el ràcord.

Distància entre punts de fixació:  $\leq 30$  cm

Distància a línies telefòniques, tubs de sanejament, aigua i gasos:  $\geq 50$  cm

Toleràncies d'instal·lació:

- Posició:  $\pm 20$  mm
- Alineació:  $\pm 2\%$ ,  $\leq 20$  mm/total

#### **2.- CONDICIONS DEL PROCÉS D'EXECUCIÓ**

No hi han condicions específiques del procés d'instal·lació.

#### **3.- UNITAT I CRITERI D'AMIDAMENT**

m de llargària instal·lada, amidada segons les especificacions de la DT, entre els eixos dels elements o dels punts per connectar.

Aquest criteri inclou les pèrdues de material com a conseqüència dels retalls.

La instal·lació inclou les fixacions, provisionals quan el muntatge és encastat i definitives en la resta de muntatges.

#### **4.- NORMATIVA DE COMPLIMENT OBLIGATORI**

Real Decreto 842/2002 de 2 de agosto, por el que se aprueba el Reglamento Electrotécnico de Baja Tensión. REBT 2002.

#### **5.- CONDICIONS DE CONTROL D'EXECUCIÓ I DE L'OBRA ACABADA**

CONTROL D'EXECUCIÓ. OPERACIONS DE CONTROL:

Les tasques de control a realitzar són les següents:

- Comprovació de la correcta implantació de les canalitzacions segons el traçat previst.
- Verificar que les dimensions de les canalitzacions s'adeqüen a l'especificat i al que li correspon segons el R.E.B.T., en funció dels conductors instal·lats.
- Verificar la correcta suportació i l'ús dels accessoris adequats.
- Verificar el grau de protecció IP
- Verificar els radis de curvatura, comprovant que no es provoquen reduccions de secció.
- Verificar la continuïtat elèctrica a canalitzacions metàl·liques i la seva posada a terra.
- Verificar la no existència d'encreuaments i paral·lelismes amb d'altres canalitzacions a distàncies inferiors a l'indicat al R.E.B.T.
- Verificar el correcte dimensionament de les caixes de connexió i l'ús dels accessoris adequats.
- Verificar la correcta implantació de registres per a un manteniment correcte.

CONTROL DE L'OBRA ACABADA. OPERACIONS DE CONTROL:

- Informe amb els resultats dels controls efectuats.

CRITERIS DE PRESA DE MOSTRES:

Es verificarà per mostreig diferents punts de la instal·lació.

INTERPRETACIÓ DE RESULTATS I ACTUACIONS EN CAS D'INCOMPLIMENT:

En cas d'incompliment de la Normativa vigent, es procedirà a la seva adequació.  
En cas de deficiències de material o execució, es procedirà d'acord amb el que determini la DF.

## PG INSTAL·LACIONS ELÈCTRIQUES, DOMÒTICA, FOTOVOLTAICA I MINIEÒLICA

### PG2N- TUB FLEXIBLE DE MATERIAL PLÀSTIC PER A LA PROTECCIÓ DE CONDUCTORS ELÈCTRICS, COL·LOCAT

#### 0.- ELEMENTOS QUE CONTEMPLA EL PLIEGO

PG2N-EUH7,PG2N-EUHT,PG2N-EUGC,PG2N-EUHZ,PG2N-EUIA,PG2N-EUHS,PG2N-EUI3,PG2N-EUHM.

#### 1.- DEFINICIÓ I CONDICIONS DE LES PARTIDES D'OBRA EXECUTADES

Tub flexible no metàl·lic, de fins a 250 mm de diàmetre nominal, col·locat.

S'han considerat els tipus de tubs següents:

- Tubs de PVC corrugats
- Tubs de PVC folrats, de dues capes, semillisa l'exterior i corrugada la interior
- Tubs de material lliure d'halògens
- Tubs de polipropilè
- Tubs de polietilè de dues capes, corrugada l'exterior i llisa la interior

S'han considerat els tipus de col·locació següents:

- Tubs col·locats encastrats
- Tubs col·locats sota paviment
- Tubs col·locats sobre sostremort
- Tubs col·locats al fons de la rasa

L'execució de la unitat d'obra inclou les operacions següents:

- Replanteig del traçat del tub
- L'estesa, fixació o col·locació del tub
- Retirada de l'obra de les restes d'embalatges, retalls de tubs, etc.

#### CONDICIONS GENERALS:

El tub no pot tenir empalmaments entre els registres (caixes de derivació, pericons, etc.), ni entre aquests i les caixes de mecanismes.

S'ha de comprovar la regularitat superficial i l'estat de la superfície sobre la què s'ha d'efectuar el tractament superficial.

Toleràncies d'instal·lació:

- Penetració dels tubs dintre les caixes:  $\pm 2$  mm

#### ENCASTAT:

El tub s'ha de fixar al fons d'una regata oberta al parament, coberta amb guix.

Recobriments de guix:  $\geq 1$  cm

#### SOBRE SOSTREMORT:

El tub ha de quedar fixat al sostre o recolzat en el cel ras.

#### MUNTAT A SOTA D'UN PAVIMENT

El tub ha de quedar recolzat sobre el paviment base.

Ha de quedar fixat al paviment base amb tocs de morter cada metre, com a mínim.

#### CANALITZACIÓ SOTERRADA:

El tub ha de quedar instal·lat al fons de rases reblertes posteriorment.

El tub no pot tenir empalmaments entre els registres (caixes de derivació, pericons, etc.), ni entre aquests i les caixes de mecanismes.

Nombre de corbes de 90° entre dos registres consecutius:  $\leq 3$

Distància entre el tub i la capa de protecció:  $\geq 10$  cm

Fondària de les rases:  $\geq 40$  cm

Penetració del tub dins dels pericons: 10 cm

Toleràncies d'execució:

- Penetració del tub dins dels pericons:  $\pm 10$  mm

#### 2.- CONDICIONS DEL PROCÉS D'EXECUCIÓ

##### CONDICIONS GENERALS:

Abans de començar els treballs de muntatge es farà un replanteig previ que serà aprovat per la DF. Les unions s'han de fer amb els accessoris subministrats pel fabricant o expressament aprovats per aquest. Els accessoris d'unió i en general tots els accessoris que intervenen en la canalització han de ser els adequats al tipus i característiques del tub a col·locar.

S'ha de comprovar que les característiques del producte a col·locar corresponen a les especificades a la DT del projecte.

Els tubs s'han d'inspeccionar abans de la seva col·locació.

La seva instal·lació no n'ha d'alterar les característiques.

Un cop acabades les tasques de muntatge, es procedirà a la retirada de l'obra de les restes d'emballatges, retalls de tubs, etc.

#### CANALITZACIÓ SOTERRADA:

El tub ha de quedar alineat en el fons de la rasa nivellant-lo amb una capa de sorra garbejada i netejant-la de possibles obstacles (pedra, runa, etc.)

Sobre la canalització s'ha de col·locar una capa o coberta d'avís i protecció mecànica (maons, plaques de formigó, etc.).

#### 3.- UNITAT I CRITERI D'AMIDAMENT

m de llargària instal·lada, amidada segons les especificacions del projecte, entre els eixos dels elements o dels punts per connectar.

La instal·lació inclou les fixacions, provisionals quan el muntatge és encastat i definitives en la resta de muntatges.

Aquest criteri inclou les pèrdues de material corresponents a retalls.

#### 4.- NORMATIVA DE COMPLIMENT OBLIGATORI

##### NORMATIVA GENERAL:

Real Decreto 842/2002 de 2 de agosto, por el que se aprueba el Reglamento Electrotécnico de Baja Tensión. REBT 2002.

UNE-EN 50086-1:1995 Sistemas de tubos para la conducción de cables. Parte 1: Requisitos generales.

UNE-EN 50086-2-2:1997 Sistemas de tubos para instalaciones eléctricas. Parte 2-2: Requisitos particulares para sistemas de tubos curvables.

UNE-EN 50086-2-3:1997 Sistemas de tubos para instalaciones eléctricas. Parte 2-1: Requisitos particulares para sistemas de tubos flexibles.

##### CANALITZACIÓ SOTERRADA:

UNE-EN 50086-2-4:1995 Sistemas de tubos para la conducción de cables. Parte 2-4: requisitos particulares para sistemas de tubos enterrados.

#### 5.- CONDICIONS DE CONTROL D'EXECUCIÓ I DE L'OBRA ACABADA

##### CONTROL D'EXECUCIÓ. OPERACIONS DE CONTROL:

Les tasques de control a realitzar són les següents:

- Comprovació de la correcta implantació de les canalitzacions segons el traçat previst.
- Verificar que les dimensions de les canalitzacions s'adeqüen a l'especificat i al que li correspon segons el R.E.B.T., en funció dels conductors instal·lats.
- Verificar la correcta suportació i l'ús dels accessoris adequats.
- Verificar el grau de protecció IP
- Verificar els radis de curvatura, comprovant que no es provoquen reduccions de secció.
- Verificar la continuïtat elèctrica a canalitzacions metàl·liques i la seva posada a terra.
- Verificar la no existència d'encreuaments i paral·lelismes amb d'altres canalitzacions a distàncies inferiors a l'indicat al R.E.B.T.
- Verificar el correcte dimensionament de les caixes de connexió i l'ús dels accessoris adequats.
- Verificar la correcta implantació de registres per a un manteniment correcte.

##### CONTROL DE L'OBRA ACABADA. OPERACIONS DE CONTROL:

- Informe amb els resultats dels controls efectuats.

##### CRITERIS DE PRESA DE MOSTRES:

Es verificarà per mostreig diferents punts de la instal·lació.

##### INTERPRETACIÓ DE RESULTATS I ACTUACIONS EN CAS D'INCOMPLIMENT:

En cas d'incompliment de la Normativa vigent, es procedirà a la seva adequació.

En cas de deficiències de material o execució, es procedirà d'acord amb el que determini la DF.

---

## PG INSTAL·LACIONS ELÈCTRIQUES, DOMÒTICA, FOTOVOLTAICA I MINIEÒLICA

### PG20- TUB RÍGID METÀL·LIC PER A LA PROTECCIÓ DE CONDUCTORS ELÈCTRICS, COL·LOCAT

#### 0.- ELEMENTOS QUE CONTEMPLA EL PLIEGO

##### PG20-6SX8.

#### 1.- DEFINICIÓ I CONDICIONS DE LES PARTIDES D'OBRA EXECUTADES

Tub rígid metàl·lic de fins a 63 mm de diàmetre nominal, amb unions roscades o endollades i muntat superficialment.

S'han contemplat els següents tipus de tubs:

- Tubs d'acer amb acabat exterior i interior galvanitzat Sendzimir

L'execució de la unitat d'obra inclou les operacions següents:

- Replanteig del traçat del tub
- Preparació dels extrems dels tubs i corbat
- Estesa, fixació i col·locació dels accessoris de la canalització i unions entre trams i accessoris
- Retirada de l'obra de les restes d'emballatges, retalls de tubs, etc.

CONDICIONS GENERALS:

Ha de quedar instal·lat superficialment, fixat al suport amb brides d'acer galvanitzat.

Quan les unions són roscades, han d'estar fetes amb maniguets amb rosca.

Quan les unions són endollades s'han de fer amb maniguets llisos.

Els canvis de direcció s'han de fer mitjançant corbes d'acoblament. També es poden fer amb màquines de corbar tubs, sense que es produeixin canvis sensibles a la secció.

Distància entre les fixacions:

- Trams horitzontals:  $\leq 60$  cm

- Trams verticals:  $\leq 80$  cm

Distància a línies telefòniques, tubs de sanejament, aigua i gasos:  $\geq 50$  cm

Distància entre registres:  $\leq 1500$  cm

Nombre de corbes de  $90^\circ$  entre dos registres consecutius:  $\leq 3$

Penetració del tub dins les caixes: 1 cm

Toleràncies d'instal·lació:

- Posició:  $\pm 20$  mm

- Alineació:  $\pm 2\%$ ,  $\leq 20$  mm/total

- Penetració del tub dins les caixes:  $\pm 2$  mm

- Distància de la grapa al vèrtex de l'angle en els canvis de direcció:  $\pm 5$  mm

## 2.- CONDICIONS DEL PROCÉS D'EXECUCIÓ

Abans de començar els treballs de muntatge es farà un replanteig previ que serà aprovat per la DF. Les unions s'han de fer amb els accessoris subministrats pel fabricant o expressament aprovats per aquest. Els accessoris d'unió i en general tots els accessoris que intervenen en la canalització han de ser els adequats al tipus i característiques del tub a col·locar.

S'ha de comprovar que les característiques del producte a col·locar corresponen a les especificades a la DT del projecte.

Els tubs s'han d'inspeccionar abans de la seva col·locació.

La seva instal·lació no n'ha d'alterar les característiques.

Un cop acabades les tasques de muntatge, es procedirà a la retirada de l'obra de les restes d'emballatges, retalls de tubs, etc.

## 3.- UNITAT I CRITERI D'AMIDAMENT

m de llargària instal·lada, amidada segons les especificacions de la DT, entre els eixos dels elements o dels punts per connectar.

Aquest criteri inclou les pèrdues de material com a conseqüència dels retalls.

La instal·lació inclou els accessoris i les fixacions.

## 4.- NORMATIVA DE COMPLIMENT OBLIGATORI

Real Decreto 842/2002 de 2 de agosto, por el que se aprueba el Reglamento Electrotécnico de Baja Tensión. REBT 2002.

UNE-EN 50086-1:1995 Sistemas de tubos para la conducción de cables. Parte 1: Requisitos generales.

UNE-EN 50086-2-1:1997 Sistemas de tubos para instalaciones eléctricas. Parte 2-1: Requisitos particulares para sistemas de tubos rígidos.

## 5.- CONDICIONS DE CONTROL D'EXECUCIÓ I DE L'OBRA ACABADA

CONTROL D'EXECUCIÓ. OPERACIONS DE CONTROL:

Les tasques de control a realitzar són les següents:

- Comprovació de la correcta implantació de les canalitzacions segons el traçat previst.
- Verificar que les dimensions de les canalitzacions s'adeqüen a l'especificat i al que li correspon segons el R.E.B.T., en funció dels conductors instal·lats.
- Verificar la correcta suportació i l'ús dels accessoris adequats.
- Verificar el grau de protecció IP
- Verificar els radis de curvatura, comprovant que no es provoquen reduccions de secció.
- Verificar la continuïtat elèctrica a canalitzacions metàl·liques i la seva posada a terra.
- Verificar la no existència d'encreuaments i paral·lelismes amb d'altres canalitzacions a distàncies inferiors a l'indicat al R.E.B.T.
- Verificar el correcte dimensionament de les caixes de connexió i l'ús dels accessoris adequats.
- Verificar la correcta implantació de registres per a un manteniment correcte.

CONTROL DE L'OBRA ACABADA. OPERACIONS DE CONTROL:

- Informe amb els resultats dels controls efectuats.

CRITERIS DE PRESA DE MOSTRES:

Es verificarà per mostreig diferents punts de la instal·lació.

INTERPRETACIÓ DE RESULTATS I ACTUACIONS EN CAS D'INCOMPLIMENT:

En cas d'incompliment de la Normativa vigent, es procedirà a la seva adequació.

En cas de deficiències de material o execució, es procedirà d'acord amb el que determini la DF.



**PG INSTAL·LACIONS ELÈCTRIQUES, DOMÒTICA, FOTOVOLTAICA I MINIEÒLICA****PG2P- TUB RÍGID DE PLÀSTIC PER A PROTECCIÓ DE CONDUCTORS ELÈCTRICS, COL·LOCAT****0.- ELEMENTOS QUE CONTEMPLA EL PLIEGO****PG2P-6T0H,PG2P-6T0M,PG2P-6T0P,PG2P-6T0Q,PG2P-6SZL.****1.- DEFINICIÓ I CONDICIONS DE LES PARTIDES D'OBRA EXECUTADES**

Tub rígid no metàl·lic de fins a 160 mm de diàmetre nominal, connectat roscat o endollat.

S'han considerat els tipus de col·locació següents:

- Muntat com a canalització soterrada
- Muntat superficialment

L'execució de la unitat d'obra inclou les operacions següents:

- Replanteig del traçat del tub
- Estesa, fixació i curvat
- Preparació dels extrems dels tubs i execució de les unions entre trams i amb els accessoris
- Comprovació de la unitat d'obra
- Retirada de l'obra de les restes d'embalatges, retalls de tubs, etc.

**CONDICIONS GENERALS:**

Els canvis de direcció s'han de fer mitjançant corbes d'acoblament, escalfant-les lleugerament, sense que es produeixin canvis sensibles a la secció.

Quan les unions són roscades, han d'estar fetes amb maniguets amb rosca.

Quan les unions són endollades s'han de fer amb maniguets llisos.

Toleràncies d'instal·lació:

- Posició:  $\pm 20$  mm
- Alineació:  $\pm 2\%$ ,  $\leq 20$  mm/total

**CANALITZACIÓ SOTERRADA:**

El tub ha de quedar instal·lat al fons de rases obertes que després s'han de rebllir.

Les unions s'han de fer mitjançant connexió a pressió.

Les unions que no puguin anar directament connectades s'han de fer amb maniguets aïllants.

L'estanqueïtat dels junts s'ha d'aconseguir amb cinta aïllant i resistent a la humitat.

Cada tub ha de protegir un sol cable o un conjunt de cables unipolars que constitueixin un mateix sistema.

El tub ha de quedar envoltat de sorra o terra garbellada. Aquestes han de complir les especificacions fixades al seu plec de condicions.

Sobre la canalització s'ha de col·locar una capa o una coberta d'avís, de protecció mecànica (maons, plaques de formigó, etc.).

El radi de curvatura ha d'estar dintre dels límits marcats pel fabricant.

Fondària de les rases:  $\geq 40$  cm

Distància a línies telefòniques, tubs de sanejament, aigua i gasos:  $\geq 20$  cm

Distància entre el tub i la capa de protecció:  $\geq 10$  cm

**COL·LOCAT SUPERFICIALMENT:**

Han de quedar fixades al suport per mitjà de brides o abraçadores protegides contra la corrosió i sòlidament subjectes.

Distància entre les fixacions:

- Trams horitzontals:  $\leq 60$  cm
- Trams verticals:  $\leq 80$  cm

Distància a línies telefòniques, tubs de sanejament, aigua i gasos:  $\geq 25$  cm

Distància entre registres:  $\leq 1500$  cm

Nombre de corbes de  $90^\circ$  entre dos registres consecutius:  $\leq 3$

Penetració del tub dins les caixes: 1 cm

Toleràncies d'instal·lació:

- Distància de la grapa al vèrtex de l'angle en els canvis de direcció:  $\pm 5$  mm
- Penetració del tub dins les caixes:  $\pm 2$  mm

**2.- CONDICIONS DEL PROCÉS D'EXECUCIÓ**

Abans de començar els treballs de muntatge es farà un replanteig previ que serà aprovat per la DF

Les unions s'han de fer amb els accessoris subministrats pel fabricant o expressament aprovats per aquest. Els accessoris d'unió i en general tots els accessoris que intervenen en la canalització han de ser els adequats al tipus i característiques del tub a col·locar.

S'ha de comprovar que les característiques del producte a col·locar corresponen a les especificades a la DT del projecte.

Els tubs s'han d'inspeccionar abans de la seva col·locació.

La seva instal·lació no n'ha d'alterar les característiques.

Un cop acabades les tasques de muntatge, es procedirà a la retirada de l'obra de les restes d'emballatges, retalls de tubs, etc.

### 3.- UNITAT I CRITERI D'AMIDAMENT

m de llargària instal·lada, amidada segons les especificacions de la DT, entre els eixos dels elements o dels punts per connectar.

Aquest criteri inclou les pèrdues de material com a conseqüència dels retalls.

La instal·lació inclou els accessoris i les fixacions.

### 4.- NORMATIVA DE COMPLIMENT OBLIGATORI

Real Decreto 842/2002 de 2 de agosto, por el que se aprueba el Reglamento Electrotécnico de Baja Tensión. REBT 2002.

UNE-EN 50086-1:1995 Sistemas de tubos para la conducción de cables. Parte 1: Requisitos generales.

UNE-EN 50086-2-1:1997 Sistemas de tubos para instalaciones eléctricas. Parte 2-1: Requisitos particulares para sistemas de tubos rígidos.

UNE-EN 50086-2-2:1997 Sistemas de tubos para instalaciones eléctricas. Parte 2-2: Requisitos particulares para sistemas de tubos curvables.

UNE-EN 50086-2-4:1995 Sistemas de tubos para la conducción de cables. Parte 2-4: requisitos particulares para sistemas de tubos enterrados.

### 5.- CONDICIONS DE CONTROL D'EXECUCIÓ I DE L'OBRA ACABADA

CONTROL D'EXECUCIÓ. OPERACIONS DE CONTROL:

Les tasques de control a realitzar són les següents:

- Comprovació de la correcta implantació de les canalitzacions segons el traçat previst.
- Verificar que les dimensions de les canalitzacions s'adeqüen a l'especificat i al que li correspon segons el R.E.B.T., en funció dels conductors instal·lats.
- Verificar la correcta suportació i l'ús dels accessoris adequats.
- Verificar el grau de protecció IP
- Verificar els radis de curvatura, comprovant que no es provoquen reduccions de secció.
- Verificar la continuïtat elèctrica a canalitzacions metàl·liques i la seva posada a terra.
- Verificar la no existència d'encreuaments i paral·lelismes amb d'altres canalitzacions a distàncies inferiors a l'indicat al R.E.B.T.
- Verificar el correcte dimensionament de les caixes de connexió i l'ús dels accessoris adequats.
- Verificar la correcta implantació de registres per a un manteniment correcte.

CONTROL DE L'OBRA ACABADA. OPERACIONS DE CONTROL:

- Informe amb els resultats dels controls efectuats.

CRITERIS DE PRESA DE MOSTRES:

Es verificarà per mostreig diferents punts de la instal·lació.

INTERPRETACIÓ DE RESULTATS I ACTUACIONS EN CAS D'INCOMPLIMENT:

En cas d'incompliment de la Normativa vigent, es procedirà a la seva adequació.

En cas de deficiències de material o execució, es procedirà d'acord amb el que determini la DF.

## PG INSTAL·LACIONS ELÈCTRIQUES, DOMÒTICA, FOTOVOLTAICA I MINIEÒLICA

### PG3 CABLES ELÈCTRICS PER A TENSIÓ BAIXA I SISTEMES DE DISTRIBUCIÓ ELÈCTRICA

#### PG33- CABLE DE COURE DE 0,6/1 KV, COL·LOCAT

##### 0.- ELEMENTOS QUE CONTEMPLA EL PLIEGO

PG33-E43V,PG33-E44W,PG33-E43X,PG33-E43W,PG33-E69G,PG33-E69D,PG33-E6DF,PG33-E6CB,PG33-E69A,PG33-E6D E,PG33-E6CA,PG33-E6HA,PG33-E6C8,PG33-E6C7,PG33-E68U,PG33-E68R,PG33-E6E5,PG33-E6E6,PG33-E6E4,PG33-E6 E3,PG33-E6HW,PG33-E6HU,PG33-E6E2,PG33-E6CU,PG33-E6C9,PG33-E69V,PG33-E6GI,PG33-E56L,PG33-E6I0.

##### 1.- DEFINICIÓ I CONDICIONS DE LES PARTIDES D'OBRA EXECUTADES

Estesa i col·locació de cable elèctric destinat a sistemes de distribució en tensió baixa i instal·lacions en general, per a serveis fixes, amb conductor de coure, de tensió assignada 0,6/1kV. S'han considerat els tipus següents:

- Cable flexible de designació RZ1-K (AS), amb aïllament de barreja de polietilè reticulat (XLPE) i coberta de poliolefines termoplàstiques , UNE 21123-4
- Cable flexible de designació RV-K amb aïllament de barreja de polietilè reticulat (XLPE) i coberta de barreja de policlorur de vinil (PVC), UNE 21123-2

- Cable flexible de designació RZ1-K (AS+), amb aïllament de barreja de polietilè reticulat (XLPE) + mica i coberta de poliolefines termoplàstiques, UNE 21123-4
- Cable flexible de designació SZ1-K (AS+), amb aïllament d'elastòmers vulcanitzats i coberta de poliolefines termoplàstiques, UNE 21123-4
- Cable rígid de designació RV, amb aïllament de barreja de polietilè reticulat (XLPE) i coberta de barreja de policlorur de vinil (PVC), UNE 21123-2
- Cable rígid de designació RZ, amb aïllament de barreja de polietilè reticulat (XLPE), UNE 21030
- Cable rígid de designació RVFV, amb armadura de fleix d'acer, aïllament de barreja de polietilè reticulat (XLPE) i coberta de barreja de policlorur de vinil (PVC), UNE 21123-2
- Cable flexible de designació ZZ-F (AS), amb aïllament i coberta d'elastòmers termoestables.

S'han considerat els tipus de col·locació següents:

- Col·locat superficialment
- Col·locat en tub
- Col·locat en canal o safata
- Col·locat aeri

L'execució de la unitat d'obra inclou les operacions següents:

- Estesa, col·locació i tibat del cable si es el cas

#### CONDICIONS GENERALS:

Els empalmaments i derivacions s'han de fer amb borns o regletes de connexió, prohibint-se expressament el fer-ho per simple recargolament o enrotllament dels fils, de forma que es garanteixi tant la continuïtat elèctrica com la de l'aïllament.

El recorregut ha de ser l'indicat a la DT.

Els conductors han de quedar estesos de manera que les seves propietats no quedin danyades.

Els conductors han d'estar protegits contra els danys mecànics que puguin venir després de la seva instal·lació.

El conductor ha de penetrar dins les caixes de derivació, de connexió dels equips i dels mecanismes elèctrics.

Tots els materials que intervenen en la instal·lació han de ser compatibles entre si. Per aquest motiu, el muntatge i les connexions han d'estar fets amb els materials i accessoris subministrats pel fabricant, o expressament aprovats per aquest.

El cable ha de portar una identificació mitjançant anelles o brides del circuit al qual pertany, a la sortida del quadre de protecció.

No ha d'haver-hi empalmaments entre les caixes de derivació, ni entre aquestes i els mecanismes.

No s'han de transmetre esforços entre els cables i les connexions elèctriques.

Penetració del conductor dins les caixes:  $\geq 10$  cm

Toleràncies d'instal·lació:

- Penetració del conductor dins les caixes:  $\pm 10$  mm

Distància mínima al terra en creuaments de vials públics:

- Sense transit rodats:  $\geq 4$  m
- Amb transit rodats:  $\geq 6$  m

#### COL·LOCAT SUPERFICIALMENT:

El cable ha de quedar fixat als paraments o al sostre mitjançant brides, collarins o abraçadores de forma que no en surti perjudicada la coberta.

Quan es col·loca muntat superficialment, la seva fixació al parament ha de quedar alineada paral·lelament al sostre o al paviment i la seva posició ha de ser la fixada al projecte.

Distància horitzontal entre fixacions:  $\leq 80$  cm

Distància vertical entre fixacions:  $\leq 150$  cm

En cables col·locats amb grapes sobre façanes s'aprofitarà, en la mesura del possible, les possibilitats d'ocultació que ofereixi aquesta.

El cable es subjectarà a la paret o sostre amb les grapes adequades. Les grapes han de ser resistents a la intempèrie i en cap cas han de malmetre el cable. Han d'estar fermament subjectes al suport amb tacs i cargols.

Quan el cable ha de recórrer un tram sense suports, com per exemple passar d'un edifici a un altre, es penjarà d'un cable fiador d'acer galvanitzat sòlidament subjectat pels extrems.

En els creuaments amb altres canalitzacions, elèctriques o no, es deixarà una distància mínima de 3 cm entre els cables i aquestes canalitzacions o bé es disposarà un aïllament suplementari. Si l'encreuament es fa practicant un pont amb el mateix cable, els punts de fixació immediats han d'estar el suficientment propers per tal d'evitar que la distància indicada pugui deixar d'existir.

#### COL·LOCACIÓ AÈRIA:

El cable quedarà unit als suports pel neutre fiador que es el que aguantarà tot l'esforç de tracció.

En cap cas està permès fer servir un conductor de fase per a subjectar el cable.

La unió del cable amb el suport es durà a terme amb una peça adient que empresoni el neutre fiador per la seva coberta aïllant sense malmètrela. Aquesta peça ha d'incorporar un sistema de tesat per tal de donar-li al cable la seva tensió de treball un cop estesa la línia. Ha de ser d'acer galvanitzat hi no ha de provocar cap retorçament al conductor neutre fiador en les operacions de tesat.

Tant les derivacions com els empalmaments es faran coincidir sempre amb un punt de fixació, ja sigui en xarxes sobre suports o en xarxes sobre façanes o bé en combinacions d'aquestes.

#### COL·LOCAT EN TUBS:

Quan el cable passi de subterrani a aeri, es protegirà el cable soterrat des de 0,5 m per sota del

paviment fins a 2,5 m per sobre amb un tub d'acer galvanitzat.

La connexió entre el cable soterrat i el que transcorre per la façana o suport es farà dintre d'una caixa de doble aïllament, situada a l'extrem del tub d'acer, resistent a la intempèrie i amb premsaestopes per a l'entrada i sortida de cables.

Els empalmaments i connexions es faran a l'interior de pericons o bé en les caixes dels mecanismes. Es duran a terme de manera que quedi garantida la continuïtat tant elèctrica com de l'aïllament. A la vegada ha de quedar assegurada la seva estanquitat i resistència a la corrosió.

El diàmetre interior dels tubs serà superior a dues vegades el diàmetre del conductor.

Si en un mateix tub hi ha més d'un cable, aleshores el diàmetre del tub ha de ser suficientment gran per evitar embussaments dels cables.

## 2.- CONDICIONS DEL PROCÉS D'EXECUCIÓ

### CONDICIONS GENERALS:

L'instal·lador prendrà cura que no pateixi torsions ni danys a la seva coberta en treure'l de la bobina.

Es tindrà cura al treure el cable de la bobina per tal de no causar-li retorçaments ni coques.

Temperatura del conductor durant la seva instal·lació:  $\geq 0^{\circ}\text{C}$

No ha de tenir contacte amb superfícies calentes, ni que desprenguin irradiacions.

Si l'estesa del cable es amb tensió, es a dir estirant per un extrem del cable mentre es va desentrotllant de la bobina, es disposaran politges als suports i en els canvis de direcció per tal de no sobrepassar la tensió màxima admissible pel cable. El cable s'ha d'extreure de la bobina estirant per la part superior. Durant l'operació es vigilarà permanentment la tensió del cable. Un cop el cable a dalt dels suports es procedirà a la fixació i tibat amb els tensors que incorporen les peces de suport.

Durant l'estesa del cable i sempre que es prevegin interrupcions de l'obra, els extrems es protegiran per tal de que no hi entri aigua.

La força màxima de tracció durant el procés d'instal·lació serà tal que no provoqui allargaments superiors al 0,2%. Per a cables amb conductor de coure, la tensió màxima admissible durant l'estesa serà de 50 N/mm<sup>2</sup>.

En el traçat de l'estesa del cable es disposaran rodets en els canvis de direcció i en general allí on es consideri necessari per tal de no provocar tensions massa grans al conductor.

Radi de curvatura mínim admissible durant l'estesa:

- Cables unipolars: Radi mínim de quinze vegades el diàmetre del cable.

- Cables multiconductors: Radi mínim de dotze vegades el diàmetre del cable.

### CABLE COL·LOCAT EN TUB:

El tub de protecció ha d'estar instal·lat abans d'introduir els conductors.

El conductor s'ha d'introduir dins el tub de protecció mitjançant un cable guia prenent cura que no pateixi torsions ni danys a la seva coberta.

## 3.- UNITAT I CRITERI D'AMIDAMENT

m de llargària instal·lada, amidada segons les especificacions del projecte, entre els eixos dels elements per connectar.

Aquest criteri inclou les pèrdues de material corresponents a retalls, així com l'excés previst per a les connexions.

## 4.- NORMATIVA DE COMPLIMENT OBLIGATORI

Real Decreto 842/2002 de 2 de agosto, por el que se aprueba el Reglamento Electrotécnico de Baja Tensión. REBT 2002.

## 5.- CONDICIONS DE CONTROL D'EXECUCIÓ I DE L'OBRA ACABADA

### CONTROL D'EXECUCIÓ. OPERACIONS DE CONTROL:

Les tasques de control a realitzar són les següents:

- Comprovació de la correcta instal·lació dels conductors
- Verificar que els tipus i seccions dels conductors s'adeqüen a l'especificat al projecte
- Verificar la no existència d'empalmaments fora de les caixes
- Verificar a caixes la correcta execució dels empalmaments i l'ús de borns de connexió adequats
- Verificar l'ús adequat dels codis de colors
- Verificar les distàncies de seguretat respecte altres conduccions (aigua, gas, gasos cremats i senyals febles) segons cadascun dels reglaments d'aplicació.
- Assaigs segons REBT.

### CONTROL DE L'OBRA ACABADA. OPERACIONS DE CONTROL:

Les tasques de control a realitzar són les següents:

- Realització i emissió d'informe amb resultats dels controls i assaigs realitzats, d'acord amb el que s'especifica a la taula d'assaigs i de quantificació dels mateixos.

### CRITERIS DE PRESA DE MOSTRES:

Resistència d'aïllament: Es realitzarà a tots els circuits

Rigidesa dielèctrica: Es realitzarà a les línies principals

Caiguda de tensió: Es mesuraran els circuits més desfavorables i les línies que hagin sigut modificades el seu recorregut respecte projecte.

### INTERPRETACIÓ DE RESULTATS I ACTUACIONS EN CAS D'INCOMPLIMENT:

En cas d'incompliment de la Normativa vigent, es procedirà a la seva substitució.

En cas de deficiències de material o execució, es procedirà d'acord amb el que determini la DF.

## PG INSTAL·LACIONS ELÈCTRIQUES, DOMÒTICA, FOTOVOLTAICA I MINIEÒLICA

### PG3 CABLES ELÈCTRICS PER A TENSIO BAIXA I SISTEMES DE DISTRIBUCIO ELÈCTRICA

#### PG3A- CABLES DE COURE PER A INSTAL·LACIONS SOLARS FOTOVOLTAIQUES, COL·LOCATS

##### 0.- ELEMENTOS QUE CONTEMPLA EL PLIEGO

##### PG3A-J00I.

##### 1.- DEFINICIÓ I CONDICIONS DE LES PARTIDES D'OBRA EXECUTADES

Estesa i col·locació de cable elèctric destinat a sistemes de distribució en tensió baixa i instal·lacions en general, per a serveis fixes, amb conductor de coure unipolar, de tensió assignada 1,5/1,5 kV CC.

S'han considerat els tipus de col·locació següents:

- Col·locat en tub
- Col·locat en canal o safata

L'execució de la unitat d'obra inclou les operacions següents:

- Col·locació del cable a dintre de l'envoltant de protecció
- Marcat del cable
- Prova de servei
- Retirada de l'obra de les restes d'embalatges, retalls de cables, etc.

##### CONDICIONS GENERALS:

Els empalmaments i derivacions s'han de fer amb borns o regletes de connexió, prohibint-se expressament el fer-ho per simple recargolament o enrotllament dels fils, de forma que es garanteixi tant la continuïtat elèctrica com la de l'aïllament.

El recorregut ha de ser l'indicat a la DT.

Els conductors han de quedar estesos de manera que les seves propietats no quedin danyades.

Els conductors han d'estar protegits contra els danys mecànics que puguin venir després de la seva instal·lació.

El conductor ha de penetrar dins les caixes de derivació, de connexió dels equips elèctrics.

Tots els materials que intervenen en la instal·lació han de ser compatibles entre si. Per aquest motiu, el muntatge i les connexions han d'estar fets amb els materials i accessoris subministrats pel fabricant, o expressament aprovats per aquest.

El cable ha de portar una identificació mitjançant anelles o brides del circuit al qual pertany, a la sortida del quadre de protecció.

No ha d'haver-hi empalmaments entre les caixes de derivació.

No s'han de transmetre esforços entre els cables i les connexions elèctriques.

Penetració del conductor dins les caixes:  $\geq 10$  cm

Toleràncies d'instal·lació:

- Penetració del conductor dins les caixes:  $\pm 10$  mm

##### COL·LOCAT EN TUBS:

El diàmetre interior dels tubs serà superior a dues vegades el diàmetre del conductor.

Si en un mateix tub hi ha més d'un cable, aleshores el diàmetre del tub ha de ser suficientment gran per evitar embussaments dels cables.

##### COL·LOCACIÓ EN CANAL O SAFATA:

En el cas de que per cada compartiment discorrin més de vuit cables, aquests han d'estar encintats en grups de vuit com a màxim, identificant-los convenientment. La canalització principal s'instal·larà, sempre que l'edificació ho permeti, en espais previstos per als passos d'instal·lacions d'aquests tipus, com galeries de servei o passos registrables en les zones comunes de l'edificació.

Quan en la mateixa canal o safata discorrin altres instal·lacions, estaran separades mitjançant elements separadors, de manera que no puguin entrar en contacte les diferents instal·lacions.

##### 2.- CONDICIONS DEL PROCÉS D'EXECUCIÓ

##### CONDICIONS GENERALS:

L'instal·lador prendrà cura que no pateixi torsions ni danys a la seva coberta en treure'l de la bobina.

Es tindrà cura al treure el cable de la bobina per tal de no causar-li retorçaments ni coques.

Temperatura del conductor durant la seva instal·lació:  $\geq 0^{\circ}\text{C}$

No ha de tenir contacte amb superfícies calentes, ni que desprenguin irradiacions.

Si l'estesa del cable es amb tensió, es a dir estirant per un extrem del cable mentre es va

desenrotllant de la bobina, es disposaran politges als suports i en els canvis de direcció per tal de no sobrepassar la tensió màxima admissible pel cable. El cable s'ha d'extreure de la bobina estirant per la part superior. Durant l'operació es vigilarà permanentment la tensió del cable. Un cop el cable a dalt dels suports es procedirà a la fixació i tibat amb els tensors que incorporen les peces de suport.

Durant l'estesa del cable i sempre que es prevegin interrupcions de l'obra, els extrems es protegiran per tal de que no hi entri aigua.

La força màxima de tracció durant el procés d'instal·lació serà tal que no provoqui allargaments superiors al 0,2%. Per a cables amb conductor de coure, la tensió màxima admissible durant l'estesa serà de 50 N/mm<sup>2</sup>.

En el traçat de l'estesa del cable es disposaran rodets en els canvis de direcció i en general allí on es consideri necessari per tal de no provocar tensions massa grans al conductor.

Radi de curvatura mínim admissible durant l'estesa:

- Radi mínim de curvatura (D=Diàmetre del cable en mm)      - D ≤ 12 mm: 3 x D      - D > 12 mm: 4 x D

COL·LOCAT EN TUBS:

El tub de protecció ha d'estar instal·lat abans d'introduir els conductors.

El conductor s'ha d'introduir dins el tub de protecció mitjançant un cable guia prenent cura que no pateixi torsions ni danys a la seva coberta.

3.- UNITAT I CRITERI D'AMIDAMENT

m de llargària instal·lada, amidada segons les especificacions del projecte, entre els eixos dels elements per connectar.

Aquest criteri inclou les pèrdues de material corresponents a retalls, així com l'excés previst per a les connexions.

4.- NORMATIVA DE COMPLIMENT OBLIGATORI

Real Decreto 842/2002 de 2 de agosto, por el que se aprueba el Reglamento Electrotécnico de Baja Tensión. REBT 2002.

5.- CONDICIONS DE CONTROL D'EXECUCIÓ I DE L'OBRA ACABADA

CONTROL D'EXECUCIÓ. OPERACIONS DE CONTROL:

Les tasques de control a realitzar són les següents:

- Comprovació de la correcta instal·lació dels conductors
- Verificar que els tipus i seccions dels conductors s'adeqüen a l'especificat al projecte
- Verificar la no existència d'empalmaments fora de les caixes
- Verificar a caixes la correcta execució dels empalmaments i l'ús de borns de connexió adequats
- Verificar l'ús adequat dels codis de colors
- Verificar les distàncies de seguretat respecte altres conduccions (aigua, gas, gasos cremats i senyals febles) segons cadascun dels reglaments d'aplicació.
- Assaigs segons REBT.

CONTROL DE L'OBRA ACABADA. OPERACIONS DE CONTROL:

Les tasques de control a realitzar són les següents:

- Realització i emissió d'informe amb resultats dels controls i assaigs realitzats, d'acord amb el que s'especifica a la taula d'assaigs i de quantificació dels mateixos.

CRITERIS DE PRESA DE MOSTRES:

Resistència d'aïllament: Es realitzarà a tots els circuits

Rigidesa dielèctrica: Es realitzarà a les línies principals

Caiguda de tensió: Es mesuraran els circuits més desfavorables i les línies que hagin sigut modificades el seu recorregut respecte projecte.

INTERPRETACIÓ DE RESULTATS I ACTUACIONS EN CAS D'INCOMPLIMENT:

En cas d'incompliment de la Normativa vigent, es procedirà a la seva substitució.

En cas de deficiències de material o execució, es procedirà d'acord amb el que determini la DF.

---

## PG INSTAL·LACIONS ELÈCTRIQUES, DOMÒTICA, FOTOVOLTAICA I MINIEÒLICA

### PG3 CABLES ELÈCTRICS PER A TENSIÓ BAIXA I SISTEMES DE DISTRIBUCIÓ ELÈCTRICA

#### PG3B- CONDUCTOR DE COURE NU, COL·LOCAT

##### 0.- ELEMENTOS QUE CONTEMPLA EL PLIEGO

PG3B-E7D8,PG3B-E7E6,PG3B-E7CS,PG3B-E7CR.

1.- DEFINICIÓ I CONDICIONS DE LES PARTIDES D'OBRA EXECUTADES

Conductor de coure nu, unipolar de fins a 240 mm<sup>2</sup> de secció, muntat.

S'han considerat els tipus de col·locació següents:

- Muntat superficialment
- En malla de connexió a terra

L'execució de la unitat d'obra inclou les operacions següents:

- L'estesa i empalmament
- Connexionat a presa de terra

CONDICIONS GENERALS:

Les connexions del conductor s'han de fer per soldadura sense la utilització d'àcids, o amb peces de connexió de material inoxidable, per pressió de cargol, aquest últim mètode sempre en llocs visitables.

El cargol ha de portar un dispositiu per tal d'evitar que s'afluixi.

Les connexions entre metalls diferents no han de produir deteriorament per causes electroquímiques.

El circuit de terra no serà interromput per la col·locació de seccionadors, interruptors o fusibles.

El pas del conductor pel paviment, murs o d'altres elements constructius s'ha de fer dins d'un tub rígid d'acer galvanitzat.

El conductor no ha d'estar en contacte amb elements combustibles.

El recorregut ha de ser l'indicat a la DT.

COL·LOCAT SUPERFICIALMENT:

El conductor ha de quedar fixat mitjançant grapes al parament o sostre, o bé mitjançant brides en el cas de canals i safates.

Distància entre fixacions:  $\leq 75$  cm

EN MALLA DE CONNEXIÓ A TERRA:

El conductor ha de quedar instal·lat al fons de rases reblertes posteriorment amb terra garbellada i compactada.

El radi de curvatura mínim admès ha de ser 10 vegades el diàmetre exterior del cable en mm.

2.- CONDICIONS DEL PROCÉS D'EXECUCIÓ

L'instal·lador prendrà cura que el conductor no pateixi torsions ni danys en treure'l de la bobina.

3.- UNITAT I CRITERI D'AMIDAMENT

m de llargària instal·lada, amidada segons les especificacions de la DT, entre els eixos dels elements o dels punts per connectar.

Aquest criteri inclou les pèrdues de material com a conseqüència dels retalls.

4.- NORMATIVA DE COMPLIMENT OBLIGATORI

Real Decreto 842/2002 de 2 de agosto, por el que se aprueba el Reglamento Electrotécnico de Baja Tensión. REBT 2002.

5.- CONDICIONS DE CONTROL D'EXECUCIÓ I DE L'OBRA ACABADA

CONTROL D'EXECUCIÓ. OPERACIONS DE CONTROL:

Les tasques de control a realitzar són les següents:

- Verificar la correcta ubicació dels punts de posada a terra.
- Verificar l'execució de pous de terra, col·locació d'elèctrodes, tubs de manteniment (si existeix), ús dels connectors adequats i acabat de l'arqueta.
- Verificar la continuïtat d'entre els conductors de protecció i dels elèctrodes de posada a terra.
- Verificar la posada a terra de les conduccions metàl·liques de l'edifici.
- Mesures de resistència de terra.

CONTROL DE L'OBRA ACABADA. OPERACIONS DE CONTROL:

Les tasques de control a realitzar són les següents:

- Realització i emissió d'informe amb resultats dels controls i mesures realitzades.

CRITERIS DE PRESA DE MOSTRES:

Es comprovarà globalment

INTERPRETACIÓ DE RESULTATS I ACTUACIONS EN CAS D'INCOMPLIMENT:

En cas de valors de resistència de terra superiors a l'especificat a REBT, es procedirà a la construcció de nous pous de terra o tractament del terreny, fins que s'arribi a obtenir la resistència adequada.

Els defectes d'instal·lació hauran de ser corregits.

---

**PG INSTAL·LACIONS ELÈCTRIQUES, DOMÒTICA, FOTOVOLTAICA I MINIEÒLICA**

**PG47- INTERRUPTOR AUTOMÀTIC MAGNETOTÈRMIC, COL·LOCAT**

**0.- ELEMENTOS QUE CONTEMPLA EL PLIEGO**

## PG47-ELQC.

## 1.- DEFINICIÓ I CONDICIONS DE LES PARTIDES D'OBRA EXECUTADES

Interruptor automàtic magnetotèrmic unipolar amb 1 pol protegit, bipolar amb 1 pol protegit, bipolar amb 2 pols protegits, tripolar amb 3 pols protegits, tetrapolar amb 3 pols protegits, tetrapolar amb tres pols protegits i protecció parcial del neutre i tetrapolar amb 4 pols protegits.

S'han considerat els tipus següents:

- Per a control de potència (ICP)
- Per a protecció de línies elèctriques d'alimentació a receptors (PIA)
- Interruptors automàtics magnetotèrmics de caixa emmotllada

L'execució de la unitat d'obra inclou les operacions següents:

- Col·locació i anivellació
- Connexionat
- Regulació dels paràmetres de funcionament, si és el cas

## CONDICIONS GENERALS:

La subjecció de cables ha d'estar feta mitjançant la pressió de visos.

Tots els conductors han de quedar connectats als borns corresponents.

Cap part accessible de l'element instal·lat no ha d'estar en tensió, fora dels punts de connexió. Quan es col·loca a pressió ha d'anar muntat sobre un perfil DIN simètric a l'interior d'una caixa o armari. En aquest cas, l'interruptor s'ha de subjectar pel mecanisme de fixació disposat per a tal fi.

Quan es col·loca amb cargols, ha d'estar muntat sobre una placa base aïllant a l'interior d'una caixa també aïllant. En aquest cas l'interruptor s'ha de subjectar pels punts disposats a tal fi pel fabricant.

Els interruptors han de ser capaços de funcionar correctament en les condicions normals exigides en les normes.

Els interruptors que admetin la regulació d'algun paràmetre han d'estar ajustats a les condicions del paràmetre exigides en la DT.

Resistència a la tracció de les connexions:  $\geq 30 \text{ N}$

## ICP:

Ha d'estar muntat dins d'una caixa precintable.

Ha d'estar localitzat el més aprop possible de l'entrada de la derivació individual.

## PIA:

En el cas de vivendes ha de quedar muntat un interruptor magnetotèrmic per a cada circuit.

## 2.- CONDICIONS DEL PROCÉS D'EXECUCIÓ

Els interruptors han de muntar-se segons les indicacions del fabricant, i atenent a les especificacions dels reglaments.

No s'ha de treballar amb tensió a la xarxa. Abans de procedir a la connexió es verificarà que els conductors estan sense tensió.

S'han d'identificar els conductors de cada fase i neutre per a la seva correcta connexió als borns de l'interruptor.

S'ha de comprovar que les característiques de l'aparell corresponen a les especificades a la DT.

S'ha de verificar que els conductors quedin aprestats de forma segura.

Quan la secció dels conductors o requereixi es faran servir terminals per a fer les connexions.

## 3.- UNITAT I CRITERI D'AMIDAMENT

Unitat de quantitat instal·lada, mesurada segons les especificacions de la DT.

La instal·lació inclou la part proporcional de connexionats i accessoris dins dels quadres elèctrics.

## 4.- NORMATIVA DE COMPLIMENT OBLIGATORI

## NORMATIVA GENERAL:

Real Decreto 842/2002 de 2 de agosto, por el que se aprueba el Reglamento Electrotécnico de Baja Tensión. REBT 2002.

## ICP:

UNE 20317:1988 Interruptores automáticos magnetotérmicos, para control de potencia, de 1,5 a 63 A.

UNE 20317/1M:1993 Interruptores automáticos magnetotérmicos, para control de potencia, de 1,5 a 63 A.

## PIA:

UNE-EN 60898:1992 Interruptores automáticos para instalaciones domésticas y análogas para la protección contra sobrecorrientes.

UNE-EN 60898/A1:1993 Interruptores automáticos para instalaciones domésticas y análogas para la protección contra sobrecorrientes.

UNE-EN 60898/A1:1993 ERRATUM Interruptores automáticos para instalaciones domésticas y análogas para la protección contra sobrecorrientes.

UNE-EN 60947-1:2002 Aparatura de baja tensión. Parte 1: Reglas generales.

UNE-EN 60947-2:1998 Aparatura de baja tensión. Parte 2: Interruptores automáticos.

## INTERRUPTORS AUTOMÀTICS DE CAIXA EMMOTLLADA:

UNE-EN 60947-1:2002 Aparatura de baja tensión. Parte 1: Reglas generales.



---

UNE-EN 60947-2:1998 Aparamenta de baja tensión. Parte 2: Interruptores automáticos.

#### 5.- CONDICIONS DE CONTROL D'EXECUCIÓ I DE L'OBRA ACABADA

##### OPERACIONS DE CONTROL:

Les tasques de control a realitzar són les següents:

- Verificació de que els mecanismes instal·lats a cada lloc són el que es corresponen als especificats a la DT.
- Verificar que el sistema de fixació es correcte
- Verificar el funcionament de la instal·lació que comanden
- Verificar la connexió dels conductors i l'absència de derivacions no permeses en contactes dels mecanismes.
- Verificar en preses de corrent l'existència de la línia de terra i mesura de la tensió de contacte.

##### CRITERIS DE PRESA DE MOSTRES:

Es comprovarà per mostreig diferents punts de la instal·lació segons criteri de la DF.

Es mesurarà la tensió de contacte a un punt com a mínim de cada circuit.

##### INTERPRETACIÓ DE RESULTATS I ACTUACIONS EN CAS D'INCOMPLIMENT:

En cas d'incompliment de la Normativa vigent, es procedirà a la seva adequació.

En cas de deficiències de material o execució, es procedirà d'acord amb el que determini la DF.

##### CONTROL D'EXECUCIÓ. OPERACIONS DE CONTROL EN QUADRES GENERALS I SUBQUADRES:

Les tasques de control de qualitat de Quadres Generals, són les següents:

- Comprovació de la correcta implantació dels equips a l'obra.
  - Comprovar la correcta identificació de fases, segons codi de colors
  - Verificar el marcatge dels conductors a la sortida de línies de manera que s'identifiquin correctament tots els circuits.
  - Verificar el marcatge amb materials adients, de tot el cablejat de comandament.
  - Verificar la coherència entre la documentació escrita referent a la identificació de circuits i l'execució real.
  - Verificar que les seccions dels conductors s'adeqüen a les proteccions i als requisits de projecte
  - Verificar la connexió dels diferents circuits, comprovant la no existència de contactes fluïxos, enllaços i unions no previstes.
  - Comprovar que les longituds dels conductors siguin prou folgades per poder fer arranjaments futurs sense necessitats d'enllaços.
  - Verificar la correcta posada a terra de totes les parts metàl·liques del quadre.
  - Verificar la correcta connexió dels conductors d'alimentació i sortides del quadre.
  - Verificar la regulació de les proteccions (Intensitat, temps de retard) sigui d'acord a l'especificat.
  - Assaigs a efectuar a l'obra en quadres generals segons les normes aplicables en cada cas:
- |   |   |
|---|---|
| - Dispar de diferencials amb intensitat de defecte igual al nominal segons UNE-EN 61008 R.E.B.T | -   |
| - Mesura de tensions de contacte segons R.E.T.B   | - Mesura de resistència de bucle segons R.E.T.B |
- Aquests assaigs es realitzaran una vegada connectats tots els circuits de sortida i finalitzada la xarxa de terres.

##### CONTROL DE L'OBRA ACABADA. OPERACIONS DE CONTROL EN QUADRES GENERALS I SUBQUADRES:

Les tasques de control a realitzar són les següents:

- Realització i emissió d'informe amb resultats dels controls i assaigs realitzats, d'acord amb el que s'especifica a la taula d'assaigs i de quantificació dels mateixos.

##### CRITERIS DE PRESA DE MOSTRES EN QUADRES GENERALS I SUBQUADRES:

S'ha de comprovar la totalitat de la instal·lació.

##### INTERPRETACIÓ DE RESULTATS I ACTUACIONS EN CAS D'INCOMPLIMENT EN QUADRES GENERALS I SUBQUADRES:

Es cas de deficiències de material o execució, si es pot esmenar sense canviar materials, es procedirà a fer-ho. En cas contrari es procedirà a canviar tot el material afectat.

En cas de manca d'elements o discrepàncies amb el projecte, es procedirà a l'adequació, d'acord amb el determini la DF.

---

## PG INSTAL·LACIONS ELÈCTRIQUES, DOMÒTICA, FOTOVOLTAICA I MINIEÒLICA

### PG48- INTERRUPTOR AUTOMÀTIC TIPUS ICP-M, COL·LOCAT

#### 0.- ELEMENTOS QUE CONTEMPLA EL PLIEGO

##### PG48-EQCG.

#### 1.- DEFINICIÓ I CONDICIONS DE LES PARTIDES D'OBRA EXECUTADES

Interruptor automàtic magnetotèrmic unipolar amb 1 pol protegit, bipolar amb 1 pol protegit, bipolar amb 2 pols protegits, tripolar amb 3 pols protegits, tetrapolar amb 3 pols protegits, tetrapolar amb tres pols protegits i protecció parcial del neutre i tetrapolar amb 4 pols protegits.

S'han considerat els tipus següents:

- Per a control de potència (ICP)
- Per a protecció de línies elèctriques d'alimentació a receptors (PIA)
- Interruptors automàtics magnetotèrmics de caixa emmotllada

L'execució de la unitat d'obra inclou les operacions següents:

- Col·locació i anivellació
- Connexionat
- Regulació dels paràmetres de funcionament, si és el cas

#### CONDICIONS GENERALS:

La subjecció de cables ha d'estar feta mitjançant la pressió de visos.

Tots els conductors han de quedar connectats als borns corresponents.

Cap part accessible de l'element instal·lat no ha d'estar en tensió, fora dels punts de connexió. Quan es col·loca a pressió ha d'anar muntat sobre un perfil DIN simètric a l'interior d'una caixa o armari. En aquest cas, l'interruptor s'ha de subjectar pel mecanisme de fixació disposat per a tal fi.

Quan es col·loca amb cargols, ha d'estar muntat sobre una placa base aïllant a l'interior d'una caixa també aïllant. En aquest cas l'interruptor s'ha de subjectar pels punts disposats a tal fi pel fabricant.

Els interruptors han de ser capaços de funcionar correctament en les condicions normals exigides en les normes.

Els interruptors que admetin la regulació d'algun paràmetre han d'estar ajustats a les condicions del paràmetre exigides en la DT.

Resistència a la tracció de les connexions:  $\geq 30 \text{ N}$

ICP:

Ha d'estar muntat dins d'una caixa precintable.

Ha d'estar localitzat el més aprop possible de l'entrada de la derivació individual.

PIA:

En el cas de vivendes ha de quedar muntat un interruptor magnetotèrmic per a cada circuit.

#### 2.- CONDICIONS DEL PROCÉS D'EXECUCIÓ

Els interruptors han de muntar-se segons les indicacions del fabricant, i atenent a les especificacions dels reglaments.

No s'ha de treballar amb tensió a la xarxa. Abans de procedir a la connexió es verificarà que els conductors estan sense tensió.

S'han d'identificar els conductors de cada fase i neutre per a la seva correcta connexió als borns de l'interruptor.

S'ha de comprovar que les característiques de l'aparell corresponen a les especificades a la DT.

S'ha de verificar que els conductors quedin aprestats de forma segura.

Quan la secció dels conductors o requereixi es faran servir terminals per a fer les connexions.

#### 3.- UNITAT I CRITERI D'AMIDAMENT

Unitat de quantitat instal·lada, mesurada segons les especificacions de la DT.

La instal·lació inclou la part proporcional de connexionats i accessoris dins dels quadres elèctrics.

#### 4.- NORMATIVA DE COMPLIMENT OBLIGATORI

NORMATIVA GENERAL:

Real Decreto 842/2002 de 2 de agosto, por el que se aprueba el Reglamento Electrotécnico de Baja Tensión. REBT 2002.

ICP:

UNE 20317:1988 Interruptores automáticos magnetotérmicos, para control de potencia, de 1,5 a 63 A.

UNE 20317/1M:1993 Interruptores automáticos magnetotérmicos, para control de potencia, de 1,5 a 63 A.

PIA:

UNE-EN 60898:1992 Interruptores automáticos para instalaciones domésticas y análogas para la protección contra sobrecorrientes.

UNE-EN 60898/A1:1993 Interruptores automáticos para instalaciones domésticas y análogas para la protección contra sobrecorrientes.

UNE-EN 60898/A1:1993 ERRATUM Interruptores automáticos para instalaciones domésticas y análogas para la protección contra sobrecorrientes.

UNE-EN 60947-1:2002 Aparatura de baja tensión. Parte 1: Reglas generales.

UNE-EN 60947-2:1998 Aparatura de baja tensión. Parte 2: Interruptores automáticos.

INTERRUPTORS AUTOMÀTICS DE CAIXA EMMOTLLADA:

UNE-EN 60947-1:2002 Aparatura de baja tensión. Parte 1: Reglas generales.

UNE-EN 60947-2:1998 Aparatura de baja tensión. Parte 2: Interruptores automáticos.

#### 5.- CONDICIONS DE CONTROL D'EXECUCIÓ I DE L'OBRA ACABADA

OPERACIONS DE CONTROL:

Les tasques de control a realitzar són les següents:

---

- Verificació de que els mecanismes instal·lats a cada lloc són el que es corresponen als especificats a la DT.

- Verificar que el sistema de fixació es correcte

- Verificar el funcionament de la instal·lació que comanden

- Verificar la connexió dels conductors i l'absència de derivacions no permeses en contactes dels mecanismes.

- Verificar en preses de corrent l'existència de la línia de terra i mesura de la tensió de contacte.

CRITERIS DE PRESA DE MOSTRES:

Es comprovarà per mostreig diferents punts de la instal·lació segons criteri de la DF.

Es mesurarà la tensió de contacte a un punt com a mínim de cada circuit.

INTERPRETACIÓ DE RESULTATS I ACTUACIONS EN CAS D'INCOMPLIMENT:

En cas d'incompliment de la Normativa vigent, es procedirà a la seva adequació.

En cas de deficiències de material o execució, es procedirà d'acord amb el que determini la DF.

CONTROL D'EXECUCIÓ. OPERACIONS DE CONTROL EN QUADRES GENERALS I SUBQUADRES:

Les tasques de control de qualitat de Quadres Generals, són les següents:

- Comprovació de la correcta implantació dels equips a l'obra.
- Comprovar la correcta identificació de fases, segons codi de colors
- Verificar el marcatge dels conductors a la sortida de línies de manera que s'identifiquin correctament tots els circuits.
- Verificar el marcatge amb materials adients, de tot el cablejat de comandament.
- Verificar la coherència entre la documentació escrita referent a la identificació de circuits i l'execució real.
- Verificar que les seccions dels conductors s'adeqüen a les proteccions i als requisits de projecte
- Verificar la connexió dels diferents circuits, comprovant la no existència de contactes fluixos, enllaços i unions no previstes.
- Comprovar que les longituds dels conductors siguin prou folgades per poder fer arranjaments futurs sense necessitats d'enllaços.
- Verificar la correcta posada a terra de totes les parts metàl·liques del quadre.
- Verificar la correcta connexió dels conductors d'alimentació i sortides del quadre.
- Verificar la regulació de les proteccions (Intensitat, temps de retard) sigui d'acord a l'especificat.

- Assaigs a efectuar a l'obra en quadres generals segons les normes aplicables en cada cas: -

Dispar de diferencials amb intensitat de defecte igual al nominal segons UNE-EN 61008 R.E.B.T -

Mesura de tensions de contacte segons R.E.T.B - Mesura de resistència de bucle segons R.E.T.B

Aquests assaigs es realitzaran una vegada connectats tots els circuits de sortida i finalitzada la xarxa de terres.

CONTROL DE L'OBRA ACABADA. OPERACIONS DE CONTROL EN QUADRES GENERALS I SUBQUADRES:

Les tasques de control a realitzar són les següents:

- Realització i emissió d'informe amb resultats dels controls i assaigs realitzats, d'acord amb el que s'especifica a la taula d'assaigs i de quantificació dels mateixos.

CRITERIS DE PRESA DE MOSTRES EN QUADRES GENERALS I SUBQUADRES:

S'ha de comprovar la totalitat de la instal·lació.

INTERPRETACIÓ DE RESULTATS I ACTUACIONS EN CAS D'INCOMPLIMENT EN QUADRES GENERALS I SUBQUADRES:

En cas de deficiències de material o execució, si es pot esmenar sense canviar materials, es procedirà a fer-ho. En cas contrari es procedirà a canviar tot el material afectat.

En cas de manca d'elements o discrepàncies amb el projecte, es procedirà a l'adequació, d'acord amb el que determini la DF.

---

## **PG INSTAL·LACIONS ELÈCTRIQUES, DOMÒTICA, FOTOVOLTAICA I MINIEÒLICA**

### **PG4B- INTERRUPTOR DIFERENCIAL, COL·LOCAT**

#### **0.- ELEMENTOS QUE CONTEMPLA EL PLIEGO**

##### **PG4B-DX3M.**

#### **1.- DEFINICIÓ I CONDICIONS DE LES PARTIDES D'OBRA EXECUTADES**

Interruptors automàtics per a actuar per corrent diferencial residual.

S'han contemplat els següents tipus:

- Interruptors automàtics diferencials per a muntar en perfil DIN
- Blocs diferencials per a muntar en perfil DIN per a treballar conjuntament amb interruptors

automàtics magnetotèrmics

- Blocs diferencials de caixa emmotllada per a muntar en perfil DIN o per a muntar adossats a interruptors automàtics magnetotèrmics, i per a treballar conjuntament amb interruptors automàtics magnetotèrmics

L'execució de la unitat d'obra inclou les operacions següents:

- Col·locació i anivellació

- Connexionat

- Regulació dels paràmetres de funcionament, si és el cas

CONDICIONS GENERALS:

Tots els conductors han de quedar connectats als borns corresponents.

Cap part accessible de l'element instal·lat no ha d'estar en tensió, fora dels punts de connexió.

Els interruptors han de ser capaços de funcionar correctament en les condicions normals exigides en les normes.

Els interruptors que admetin la regulació d'algun paràmetre han d'estar ajustats a les condicions del paràmetre exigides en la DT.

Resistència a la tracció de les connexions:  $\geq 30 \text{ N}$

INTERRUPTORS AUTOMÀTICS DIFERENCIALS PER A MUNTAR EN PERFIL DIN:

La subjecció de cables ha d'estar feta mitjançant la pressió de visos.

Ha d'anar muntat sobre un perfil DIN simètric a l'interior d'una caixa o armari. L'interruptor s'ha de subjectar pel mecanisme de fixació disposat per a tal fi.

BLOCS DIFERENCIALS PER A MUNTAR EN PERFIL DIN I PER A TREBALLAR CONJUNTAMENT AMB INTERRUPTORS AUTOMÀTICS MAGNETOTÈRMICS:

El bloc diferencial ha de quedar connectat a l'interruptor automàtic amb els conductors que formen part del mateix bloc. Queda expressament prohibit modificar aquests conductors per a fer les connexions.

Ha d'anar muntat sobre un perfil DIN simètric a l'interior d'una caixa o armari. L'interruptor s'ha de subjectar pel mecanisme de fixació disposat per a tal fi.

BLOCS DIFERENCIALS DE CAIXA EMMOTLLADA PER A MUNTAR EN PERFIL DIN O PER A MUNTAR ADOSSATS A INTERRUPTORS AUTOMÀTICS MAGNETOTÈRMICS, I PER A TREBALLAR CONJUNTAMENT AMB INTERRUPTORS AUTOMÀTICS MAGNETOTÈRMICS:

El bloc diferencial ha de quedar connectat a l'interruptor automàtic amb els conductors que formen part del mateix bloc. Queda expressament prohibit modificar aquests conductors per a fer les connexions.

Quan es col·loca a pressió ha d'anar muntat sobre un perfil DIN simètric a l'interior d'una caixa o armari. En aquest cas, l'interruptor s'ha de subjectar pel mecanisme de fixació disposat per a tal fi.

Quan es col·loca adossat a l'interruptor automàtic, la unió entre ambdós ha d'estar feta amb els borns de connexió que incorpora el mateix bloc diferencial.

2.- CONDICIONS DEL PROCÉS D'EXECUCIÓ

Els interruptors han de muntar-se segons les indicacions del fabricant, i atenent a les especificacions dels reglaments.

No s'ha de treballar amb tensió a la xarxa. Abans de procedir a la connexió es verificarà que els conductors estan sense tensió.

S'han d'identificar els conductors de cada fase i neutre per a la seva correcta connexió als borns de l'interruptor.

S'ha de comprovar que les característiques de l'aparell corresponen a les especificades a la DT

S'ha de verificar que els conductors quedin aprestats de forma segura.

Quan la secció dels conductors o requereixi es faran servir terminals per a fer les connexions.

3.- UNITAT I CRITERI D'AMIDAMENT

Unitat de quantitat instal·lada, mesurada segons les especificacions de la DT.

La instal·lació inclou la part proporcional de connexionats i accessoris dins dels quadres elèctrics.

4.- NORMATIVA DE COMPLIMENT OBLIGATORI

NORMATIVA GENERAL:

Real Decreto 842/2002 de 2 de agosto, por el que se aprueba el Reglamento Electrotécnico de Baja Tensión. REBT 2002.

INTERRUPTORS AUTOMÀTICS DIFERENCIALS PER A MUNTAR EN PERFIL DIN:

UNE-EN 61008-1:1996 Interruptores automáticos para actuar por corriente diferencial residual, sin dispositivo de protección contra sobrecorrientes, para usos domésticos y análogos (ID). Parte 1: Reglas generales.

BLOCS DIFERENCIALS PER A MUNTAR EN PERFIL DIN I PER A TREBALLAR CONJUNTAMENT AMB INTERRUPTORS AUTOMÀTICS MAGNETOTÈRMICS:

UNE-EN 61008-1:1996 Interruptores automáticos para actuar por corriente diferencial residual, sin dispositivo de protección contra sobrecorrientes, para usos domésticos y análogos (ID). Parte 1: Reglas generales.

BLOCS DIFERENCIALS DE CAIXA EMMOTLLADA PER A MUNTAR EN PERFIL DIN O PER A MUNTAR ADOSSATS A INTERRUPTORS AUTOMÀTICS MAGNETOTÈRMICS, I PER A TREBALLAR CONJUNTAMENT AMB INTERRUPTORS AUTOMÀTICS MAGNETOTÈRMICS:

UNE-EN 60947-2:1998 Aparatura de baja tensión. Parte 2: Interruptores automáticos.

BLOCS DIFERENCIALS DE CAIXA EMMOTLLADA PER A MUNTAR EN PERFIL DIN O PER A MUNTAR ADOSSATS A INTERRUPTORS AUTOMÀTICS MAGNETOTÈRMICS, I PER A TREBALLAR CONJUNTAMENT AMB INTERRUPTORS AUTOMÀTICS MAGNETOTÈRMICS:

---

UNE-EN 60947-2:1998 Aparamenta de baja tensión. Parte 2: Interruptores automáticos.

5.- CONDICIONS DE CONTROL D'EXECUCIÓ I DE L'OBRA ACABADA

CONTROL D'EXECUCIÓ. OPERACIONS DE CONTROL:

Les tasques de control a realitzar són les següents:

- Verificació de que els mecanismes instal·lats a cada lloc són el que es corresponen als especificats a la DT.
- Verificar que el sistema de fixació es correcte
- Verificar el funcionament de la instal·lació que comanden
- Verificar la connexió dels conductors i l'absència de derivacions no permeses en contactes dels mecanismes.
- Verificar en preses de corrent l'existència de la línia de terra i mesura de la tensió de contacte.

CONTROL DE L'OBRA ACABADA. OPERACIONS DE CONTROL:

Les tasques de control a realitzar són les següents:

- Realització i emissió d'informe amb resultats dels controls i mesures realitzades.

CRITERIS DE PRESA DE MOSTRES:

Es comprovarà per mostreig diferents punts de la instal·lació segons criteri de la DF.

Es mesurarà la tensió de contacte a un punt com a mínim de cada circuit.

INTERPRETACIÓ DE RESULTATS I ACTUACIONS EN CAS D'INCOMPLIMENT:

En cas d'incompliment de la Normativa vigent, es procedirà a la seva adequació.

En cas de deficiències de material o execució, es procedirà d'acord amb el que determini la DF.

CONTROL D'EXECUCIÓ. OPERACIONS DE CONTROL EN QUADRES GENERALS I SUBQUADRES:

Les tasques de control de qualitat de Quadres Generals, són les següents:

- Comprovació de la correcta implantació dels equips a l'obra.
- Comprovar la correcta identificació de fases, segons codi de colors
- Verificar el marcatge dels conductors a la sortida de línies de manera que s'identifiquin correctament tots els circuits.
- Verificar el marcatge amb materials adients, de tot el cablejat de comandament.
- Verificar la coherència entre la documentació escrita referent a la identificació de circuits i l'execució real.
- Verificar que les seccions dels conductors s'adeqüen a les proteccions i als requisits de projecte
- Verificar la connexió dels diferents circuits, comprovant la no existència de contactes fluixos, enllaços i unions no previstes.
- Comprovar que les longituds dels conductors siguin prou folgades per poder fer arranjaments futurs sense necessitats d'enllaços.
- Verificar la correcta posada a terra de totes les parts metàl·liques del quadre.
- Verificar la correcta connexió dels conductors d'alimentació i sortides del quadre.
- Verificar la regulació de les proteccions (Intensitat, temps de retard) sigui d'acord a l'especificat.

- Assaigs a efectuar a l'obra en quadres generals segons les normes aplicables en cada cas:
  - Dispar de diferencials amb intensitat de defecte igual al nominal segons UNE-EN 61008 R.E.B.T
  - Mesura de tensions de contacte segons R.E.T.B
  - Mesura de resistència de bucle segons R.E.T.B
- Aquests assaigs es realitzaran una vegada connectats tots els circuits de sortida i finalitzada la xarxa de terres.

CONTROL DE L'OBRA ACABADA. OPERACIONS DE CONTROL EN QUADRES GENERALS I SUBQUADRES:

Les tasques de control a realitzar són les següents:

- Realització i emissió d'informe amb resultats dels controls i assaigs realitzats, d'acord amb el que s'especifica a la taula d'assaigs i de quantificació dels mateixos.

CRITERIS DE PRESA DE MOSTRES EN QUADRES GENERALS I SUBQUADRES:

S'ha de comprovar la totalitat de la instal·lació.

INTERPRETACIÓ DE RESULTATS I ACTUACIONS EN CAS D'INCOMPLIMENT EN QUADRES GENERALS I SUBQUADRES:

En cas de deficiències de material o execució, si es pot esmenar sense canviar materials, es procedirà a fer-ho. En cas contrari es procedirà a canviar tot el material afectat.

En cas de manca d'elements o discrepàncies amb el projecte, es procedirà a l'adequació, d'acord amb el que determini la DF.

---

## PG INSTAL·LACIONS ELÈCTRIQUES, DOMÒTICA, FOTOVOLTAICA I MINIEÒLICA

### PG51- COMPTADOR PER A CONSUMS PARCIAIS, COL·LOCAT

PG51-CTD6 - Comptador trifàsic directe per a mesurar consums parcials, de fins a 65 A, per a muntar en carril DIN, col·locat

#### 1.- DEFINICIÓ I CONDICIONS DE LES PARTIDES D'OBRA EXECUTADES

Aparells de mesura col·locats superficialment o instal·lats en un armari.

S'han considerat les unitats d'obra següents:

- Comptadors monofàsics o trifàsics muntats superficialment.
- Transformador d'intensitat per a aparells de mesura muntat superficialment.
- Amperímetre de ferro mòbil de corrent altern, muntat en un armari.
- Fasímetre d'inducció o electrònic, muntat en un armari.
- Freqüencímetre de làmina vibrant o d'agulla d'escala, encastrat a l'armari.
- Relloctge per a tarifes horàries, amb dos contactes per canvi a triple tarifa, muntat superficialment.
- Vatímetre electrodinàmic monofàsic o trifàsic d'energia activa o reactiva, encastrat en un armari.
- Voltímetre de ferro mòbil o de valor nominal, de corrent altern, muntat en un armari.

L'execució de la unitat d'obra inclou les operacions següents:

- Replanteig de la unitat d'obra
- Muntatge, fixació i anivellació
- Connexionat
- Retirada de l'obra de les restes d'emballatges, retalls de tubs, cables, etc.

#### CONDICIONS GENERALS:

El transformador ha de quedar fixat sòlidament per dos punts a la placa de la base del quadre mitjançant visos.

L'aparell instal·lat en un armari, ha de quedar subjectat sòlidament per mitjà de la seva fixació posterior a l'orifici de l'armari.

El transformador d'intensitat, ha d'anar connectat a un aparell de mesura adequat segons les especificacions del projecte.

Ha de quedar connectat als borns de manera que s'asseguri un contacte eficaç i durable.

La seva situació dins del circuit elèctric ha de ser la indicada a DT tant pel que fa referència a l'esquema com al lay-out.

Toleràncies d'execució:

- Verticalitat:  $\pm 2$  mm

#### COMPTADOR:

S'han considerat els tipus de col·locació següents:

- Individual
- Concentrada

Ha de quedar fixat sòlidament per tres punts a la placa base de la caixa o armari mitjançant visos.

Els comptadors han d'estar protegits mitjançant dispositius (tapes, etc.) que impedeixin la seva manipulació.

En cas de col·locació de forma individual el comptador ha de quedar muntat a una alçària mínima de 150 cm i una màxima de 180 cm.

En cas de col·locació de forma concentrada el comptador ha de quedar muntat a una alçària mínima de 50 cm i una màxima de 180 cm.

Davant del comptador ha de quedar un espai lliure de 110 cm com a mínim.

#### RELOTGE PER A TARIFES HORÀRIES:

Ha de quedar fixat sòlidament per tres punts a la placa base de la caixa o armari mitjançant visos.

Els rellotges han d'estar protegits mitjançant dispositius (tapes, etc.) que impedeixin la seva manipulació.

Els rellotges per a tarifes horàries han d'estar situats junt al comptador sobre el qual actuen.

#### TRANSFORMADOR:

Resistència a la tracció de les connexions:  $\geq 30$  N

## 2.- CONDICIONS DEL PROCÉS D'EXECUCIÓ

#### CONDICIONS GENERALS:

Abans de començar els treballs de muntatge, s'ha de fer un replanteig que ha de ser aprovat per la DF.

S'ha de comprovar que les característiques del producte corresponen a les especificades al projecte.

Els materials s'han d'inspeccionar abans de la seva col·locació.

La seva instal·lació no ha d'alterar les característiques dels elements.

La manipulació dels transformadors s'ha de fer sense tensió.

Un cop instal·lat, s'ha de procedir a la retirada de l'obra de tots els materials sobrants (emballatges, retalls de cables, etc.).

#### AMPERÍMETRE, FASÍMETRE, FREQUÈNCÍMETRE, VATÍMETRE O VOLTÍMETRE:

Durant el muntatge s'ha de tenir especial cura amb el vidre de l'instrument i que la seva col·locació no alteri les característiques de l'element indicador.

## 3.- UNITAT I CRITERI D'AMIDAMENT

Unitat de quantitat instal·lada, mesurada segons les especificacions de la DT.

La instal·lació inclou la part proporcional de connexionats i accessoris dins dels quadres elèctrics.

## 4.- NORMATIVA DE COMPLIMENT OBLIGATORI

#### NORMATIVA GENERAL:

Real Decreto 842/2002 de 2 de agosto, por el que se aprueba el Reglamento Electrotécnico de Baja Tensión. REBT 2002.

#### TRANSFORMADOR:

UNE-EN 60044-1:2000 Transformadores de medida. Parte 1: Transformadores de intensidad.

## 5.- CONDICIONS DE CONTROL D'EXECUCIÓ I DE L'OBRA ACABADA

#### CONTROL D'EXECUCIÓ. OPERACIONS DE CONTROL EN COMPTADORS:

Les tasques de control a realitzar són les següents:

- Verificar la correcta ubicació i instal·lació de l'escomesa segons prescripcions de la companyia subministradora.
- Verificar la correcta ubicació i fixació de la CGP
- Verificar els següents elements de la línia general d'alimentació :
  - Secció dels conductors
  - Tipus de conductors (coure amb aïllament 0,6/1 kV)
  - Calibre i naturalesa dels conductes
  - Resistència al foc dels conductes o safates emprats en la canalització
- Verificar (si existeix) la correcta instal·lació de la línia repartidora

- Verificar la correcta ubicació, fixació i acoblament dels mòduls de protecció i mesura.
- Verificar les seccions dels conductors i embarrats.
- Verificar la correcta execució de les connexions dels circuits.

#### CONTROL DE L'OBRA ACABADA. OPERACIONS DE CONTROL EN COMPTADORS:

Les tasques de control a realitzar són les següents:

- Realització i emissió d'informe amb resultats dels controls i dels assaigs realitzats d'acord amb el que s'especifica a continuació i de quantificació dels mateixos.

- Assaigs:

- Resistència d'aïllament (REBT)
- Rigidesa dielèctrica (REBT)
- Funcionament interruptor automàtic (REBT-COMPANYIA)
- Funcionament interruptor diferencial (si existeix en aquest quadre) (REBT, UNE-EN 61008-1)

#### CRITERIS DE PRESA DE MOSTRES EN COMPTADORS:

S'ha de comprovar la totalitat de la instal·lació.

#### INTERPRETACIÓ DE RESULTATS I ACTUACIONS EN CAS D'INCOMPLIMENT EN COMPTADORS:

Es cas de deficiències de material o execució, si es pot esmenar sense canviar materials, es procedirà a fer-ho. En cas contrari es procedirà a canviar tot el material afectat.

En cas de manca d'elements o discrepàncies amb el projecte, es procedirà a l'adequació, d'acord amb el determini la DF.

---

## PG INSTAL·LACIONS ELÈCTRIQUES, DOMÒTICA, FOTOVOLTAICA I MINIEÒLICA

### PG52- COMPTADOR, COL·LOCAT

#### 0.- ELEMENTOS QUE CONTEMPLA EL PLIEGO

PG52-DY01.

##### 1.- DEFINICIÓ I CONDICIONS DE LES PARTIDES D'OBRA EXECUTADES

Aparells de mesura col·locats superficialment o instal·lats en un armari.

S'han considerat les unitats d'obra següents:

- Comptadors monofàsics o trifàsics muntats superficialment.

L'execució de la unitat d'obra inclou les operacions següents:

- Replanteig de la unitat d'obra
- Muntatge, fixació i anivellació
- Connexionat
- Retirada de l'obra de les restes d'embalatges, retalls de tubs, cables, etc.

##### CONDICIONS GENERALS:

Ha de quedar connectat als borns de manera que s'asseguri un contacte eficaç i durable.

La seva situació dins del circuit elèctric ha de ser la indicada a DT tant pel que fa referència a l'esquema com al lay-out.

Toleràncies d'execució:

- Verticalitat:  $\pm 2$  mm

##### COMPTADOR:

S'han considerat els tipus de col·locació següents:

- Individual
- Concentrada

Ha de quedar fixat sòlidament per tres punts a la placa base de la caixa o armari mitjançant visos. Els comptadors han d'estar protegits mitjançant dispositius (tapes, etc.) que impedeixin la seva manipulació.

En cas de col·locació de forma individual el comptador ha de quedar muntat a una alçària mínima de 150 cm i una màxima de 180 cm.

En cas de col·locació de forma concentrada el comptador ha de quedar muntat a una alçària mínima de 50 cm i una màxima de 180 cm.

Davant del comptador ha de quedar un espai lliure de 110 cm com a mínim.

##### 2.- CONDICIONS DEL PROCÉS D'EXECUCIÓ

##### CONDICIONS GENERALS:

Abans de començar els treballs de muntatge, s'ha de fer un replanteig que ha de ser aprovat per la DF.

S'ha de comprovar que les característiques del producte corresponen a les especificades al projecte. Els materials s'han d'inspeccionar abans de la seva col·locació.

---

La seva instal·lació no ha d'alterar les característiques dels elements.

Un cop instal·lat, s'ha de procedir a la retirada de l'obra de tots els materials sobrants (embalatges, retalls de cables, etc.).

### 3.- UNITAT I CRITERI D'AMIDAMENT

Unitat de quantitat instal·lada, mesurada segons les especificacions de la DT.

La instal·lació inclou la part proporcional de connexionats i accessoris dins dels quadres elèctrics.

### 4.- NORMATIVA DE COMPLIMENT OBLIGATORI

#### NORMATIVA GENERAL:

Real Decreto 842/2002 de 2 de agosto, por el que se aprueba el Reglamento Electrotécnico de Baja Tensión. REBT 2002.

### 5.- CONDICIONS DE CONTROL D'EXECUCIÓ I DE L'OBRA ACABADA

#### CONTROL D'EXECUCIÓ. OPERACIONS DE CONTROL EN COMPTADORS:

Les tasques de control a realitzar són les següents:

- Verificar la correcta ubicació i instal·lació de l'escomesa segons prescripcions de la companyia subministradora.
- Verificar la correcta ubicació i fixació de la CGP
- Verificar els següents elements de la línia general d'alimentació :
  - Secció dels conductors
  - Tipus de conductors (coure amb aïllament 0,6/1 kV)
  - Calibre i naturalesa dels conductes
  - Resistència al foc dels conductes o safates emprats en la canalització
- Verificar (si existeix) la correcta instal·lació de la línia repartidora
- Verificar la correcta ubicació, fixació i acoblament dels mòduls de protecció i mesura.
- Verificar les seccions dels conductors i embarrats.
- Verificar la correcta execució de les connexions dels circuits.

#### CONTROL DE L'OBRA ACABADA. OPERACIONS DE CONTROL EN COMPTADORS:

Les tasques de control a realitzar són les següents:

- Realització i emissió d'informe amb resultats dels controls i dels assaigs realitzats d'acord amb el que s'especifica a continuació i de quantificació dels mateixos.
- Assaigs:
  - Resistència d'aïllament (REBT)
  - Rigidesa dielèctrica (REBT)
  - Funcionament interruptor automàtic (REBT-COMPANYIA)
  - Funcionament interruptor diferencial (si existeix en aquest quadre) (REBT, UNE-EN 61008-1)

#### CRITERIS DE PRESA DE MOSTRES EN COMPTADORS:

S'ha de comprovar la totalitat de la instal·lació.

#### INTERPRETACIÓ DE RESULTATS I ACTUACIONS EN CAS D'INCOMPLIMENT EN COMPTADORS:

Es cas de deficiències de material o execució, si es pot esmenar sense canviar materials, es procedirà a fer-ho. En cas contrari es procedirà a canviar tot el material afectat.

En cas de manca d'elements o discrepàncies amb el projecte, es procedirà a l'adequació, d'acord amb el determini la DF.

## PG INSTAL·LACIONS ELÈCTRIQUES, DOMÒTICA, FOTOVOLTAICA I MINIEÒLICA

### PG60- CAIXA EQUIPADA PER A PUNT DE TREBALL

#### 0.- ELEMENTOS QUE CONTEMPLA EL PLIEGO

PG60-79KU,PG60-Y001.

#### 1.- DEFINICIÓ I CONDICIONS DE LES PARTIDES D'OBRA EXECUTADES

Caixa de mecanismes per a punt de treball equipada amb preses de corrent i preses de veu i dades, amb o sense interruptor automàtic magnetotèrmic de protecció, col·locada superficialment o encastada.

L'execució de la unitat d'obra inclou les operacions següents:

- Replanteig de la unitat d'obra
- Muntatge, fixació i anivellació de la caixa
- Col·locació dels mecanismes
- Execució totes de les connexions elèctriques i les de comunicacions
- Comprobació de la unitat d'obra
- Retirada de l'obra de les restes d'embalatges, retalls de tubs, cables, etc.

#### COL·LOCACIÓ DE LA CAIXA:

La posició ha de ser la reflectida a la DT o, en el seu defecte, la indicada per la DF.

Els tubs han d'entrar perpendicularment a dintre de les caixes, i per les finestres previstes pel



fabricant. No s'han de transmetre esforços entre les caixes i les altres parts de la instal·lació elèctrica.

Si la caixa ha de quedar encastada al parament, aleshores, ha d'anar collada amb guix i ha de quedar al mateix pla que el parament acabat, preparada per rebre el marc i els embellidors.

Toleràncies d'instal·lació:

- Posició:  $\pm 20$  mm

MECANISMES ELÈCTRICS:

Un cop instal·lat i connectat a la xarxa no han de ser accessibles les parts que hagin d'estar en tensió.

Ha de quedar amb els costats aplomats i en el mateix pla que el parament.

Els mecanismes han de quedar fixats sòlidament a la caixa pels punts de subjecció previstos.

Resistència a la tracció de les connexions:  $\geq 30$  N

Toleràncies d'instal·lació:

- Aplomat:  $\pm 2\%$

CONNECTORS DE VEU I DADES:

Ha de quedar amb els costats aplomats i en el mateix pla que el parament.

Els mecanismes han de quedar fixats sòlidament a la caixa pels punts de subjecció previstos.

## 2.- CONDICIONS DEL PROCÉS D'EXECUCIÓ

Abans de començar els treballs de muntatge, s'ha de fer un replanteig que ha de ser aprovat per la DF.

S'ha de comprovar que les característiques del producte corresponen a les especificades al projecte.

Els materials s'han d'inspeccionar abans de la seva col·locació.

La seva instal·lació no ha d'alterar les característiques dels elements.

La col·locació de l'element s'ha de fer seguint les indicacions del fabricant.

En les caixes encastades, s'ha de tenir cura de que no entri material de reblert a l'interior de la caixa. Per aquest motiu, s'han d'ajustar els tubs a les finestres de les caixes.

Un cop instal·lat, s'ha de procedir a la retirada de l'obra de tots els materials sobrants (embalatges, retalls de cables, etc.).

## 3.- UNITAT I CRITERI D'AMIDAMENT

Unitat de quantitat instal·lada, mesurada segons les especificacions de la DT.

## 4.- NORMATIVA DE COMPLIMENT OBLIGATORI

NORMATIVA GENERAL:

Real Decreto 842/2002 de 2 de agosto, por el que se aprueba el Reglamento Electrotécnico de Baja Tensión. REBT 2002.

INTERRUPTOR MAGNETOTÈRMIC:

UNE-EN 60898-1:2004 Accesorios eléctricos. Interruptores automáticos para instalaciones domésticas y análogas para la protección contra sobrintensidades. Parte 1: Interruptores automáticos para funcionamiento en corriente alterna.

UNE-EN 60947-7-1:2003 Aparatura de baja tensión. Parte 7-1: Equipos auxiliares. Bloques de conexión para conductores de cobre.

UNE-EN 60947-7-2:2003 Aparatura de baja tensión. Parte 7-2: Equipos auxiliares. Bloques de conexión de conductores de protección para conductores de cobre.

CONNECTORS DE VEU I DADES:

UNE-EN 60603-7:1999 Conectores para frecuencias inferiores a 3 MHz para uso con tarjetas impresas. Parte 7: Especificación particular para conectores de 8 vías, incluyendo los conectores fijos y libres con características de acoplamiento comunes, con garantía de calidad.

EN 60603-7-1:2002 Conectores para equipos electrónicos. Parte 7-1: Especificación particular de conectores de 8 vías, blindados, libres y fijos con características de acoplamiento comunes, de calidad evaluada. (Ratificada por AENOR en noviembre de 2002)

EN 60603-7-7:2002 Conectores para equipos electrónicos. Parte 7-7: Especificación particular para conectores de 8 vías, blindados, libres y fijos, para la transmisión de datos con frecuencias de hasta 600 MHz (categoría 7, blindados). (Ratificada por AENOR en noviembre de 2002).

## 5.- CONDICIONS DE CONTROL D'EXECUCIÓ I DE L'OBRA ACABADA

CONTROL D'EXECUCIÓ. OPERACIONS DE CONTROL EN MECANISMES:

Les tasques de control a realitzar són les següents:

- Verificació de que els mecanismes instal·lats a cada lloc són el que es corresponen als especificats a la DT.

- Verificar que el sistema de fixació es correcte

- Verificar el funcionament de la instal·lació que comanden

- Verificar la connexió dels conductors i l'absència de derivacions no permeses en contactes dels mecanismes.

- Verificar en preses de corrent l'existència de la línia de terra i mesura de la tensió de contacte.

CONTROL DE L'OBRA ACABADA. OPERACIONS DE CONTROL:

Les tasques de control a realitzar són les següents:

- Realització i emissió d'informe amb resultats dels controls i mesures realitzades.

CRITERIS DE PRESA DE MOSTRES:

Es comprovarà per mostreig diferents punts de la instal·lació segons criteri de la DF.

Es mesurarà la tensió de contacte a un punt com a mínim de cada circuit.

INTERPRETACIÓ DE RESULTATS I ACTUACIONS EN CAS D'INCOMPLIMENT:

---

En cas d'incompliment de la Normativa vigent, es procedirà a la seva adequació.  
En cas de deficiències de material o execució, es procedirà d'acord amb el que determini la DF.

---

## **PG INSTAL·LACIONS ELÈCTRIQUES, DOMÒTICA, FOTOVOLTAICA I MINIEÒLICA**

### **PG62- CAIXA DE MECANISMES PER A CENTRALITZACIÓ DE FUNCIONS EN LLOC DE TREBALL, COL·LOCAT**

#### **0.- ELEMENTOS QUE CONTEMPLA EL PLIEGO**

PG62-6NP3,PG62-6NPV.

##### **1.- DEFINICIÓ I CONDICIONS DE LES PARTIDES D'OBRA EXECUTADES**

Mecanismes per a instal·lacions elèctriques, encastats o muntats superficialment i els elements necessaris per a la seva col·locació encastada, caixes, plaques i marcs.

S'han considerat les unitats d'obra següents:

- Caixes per a 1,2 o 3 mecanismes encastades en paraments
- Caixes per a mecanismes, amb tapa, encastades a terra
- Caixes per a mecanismes amb tapa, col·locades en terra tècnic

L'execució de la unitat d'obra inclou les operacions següents:

Caixes per a mecanismes, interruptors, commutadors, endolls, polsadors, portafusibles o reguladors d'intensitat:

- Replanteig de la unitat d'obra
- Muntatge, fixació i anivellació
- Connexionat
- Retirada de l'obra de les restes d'embalatges, retalls de tubs, cables, etc.

##### **CONDICIONS GENERALS:**

La posició ha de ser la reflectida a la DT o, en el seu defecte, la indicada per la DF.

Toleràncies d'instal·lació:

- Posició:  $\pm 20$  mm

##### **CAIXES PER A MECANISMES:**

S'han de complir les especificacions de la ITC-MIE-BT-019

Els tubs han d'entrar a dintre de les caixes per les finestres previstes pel fabricant.

No s'han de transmetre esforços entre les caixes i les altres parts de la instal·lació elèctrica.

Els tubs han d'entrar perpendicularment a les parets de les caixes.

En les caixes amb tapa, la tapa s'ha de poder obrir i tancar correctament.

##### **CAIXES PER A MECANISMES ENCASTADES EN PARAMENTS:**

La caixa ha de quedar encastada al parament. Ha d'anar collada amb guix i ha de quedar al mateix pla que el parament acabat.

Ha de quedar amb els costats aplomats.

Toleràncies d'instal·lació:

- Aplomat:  $\pm 2\%$

##### **2.- CONDICIONS DEL PROCÉS D'EXECUCIÓ**

Abans de començar els treballs de muntatge, s'ha de fer un replanteig que ha de ser aprovat per la DF.

S'ha de comprovar que les característiques del producte corresponen a les especificades al projecte.

Els materials s'han d'inspeccionar abans de la seva col·locació.

La seva instal·lació no ha d'alterar les característiques dels elements.

La col·locació de l'element s'ha de fer seguint les indicacions del fabricant.

En les caixes encastades, s'ha de tenir cura de que no entri material de reblert a l'interior de la caixa. Per aquest motiu, s'han d'ajustar els tubs a les finestres de les caixes.

Un cop instal·lat, s'ha de procedir a la retirada de l'obra de tots els materials sobrants (embalatges, retalls de cables, etc.).

##### **3.- UNITAT I CRITERI D'AMIDAMENT**

Unitat de quantitat instal·lada, mesurada segons les especificacions de la DT.

##### **4.- NORMATIVA DE COMPLIMENT OBLIGATORI**

###### **NORMATIVA GENERAL:**

Real Decreto 842/2002 de 2 de agosto, por el que se aprueba el Reglamento Electrotécnico de Baja Tensión. REBT 2002.

##### **5.- CONDICIONS DE CONTROL D'EXECUCIÓ I DE L'OBRA ACABADA**

###### **CONTROL D'EXECUCIÓ. OPERACIONS DE CONTROL:**

Les tasques de control a realitzar són les següents:

---

- Verificació de que els mecanismes instal·lats a cada lloc són el que es corresponen als especificats a la DT.
- Verificar que el sistema de fixació es correcte
- Verificar el funcionament de la instal·lació que comanden
- Verificar la connexió dels conductors i l'absència de derivacions no permeses en contactes dels mecanismes.
- Verificar en preses de corrent l'existència de la línia de terra i mesura de la tensió de contacte.

CONTROL DE L'OBRA ACABADA. OPERACIONS DE CONTROL:

Les tasques de control a realitzar són les següents:

- Realització i emissió d'informe amb resultats dels controls i mesures realitzades.

CRITERIS DE PRESA DE MOSTRES:

Es comprovarà per mostreig diferents punts de la instal·lació segons criteri de la DF.

Es mesurarà la tensió de contacte a un punt com a mínim de cada circuit.

INTERPRETACIÓ DE RESULTATS I ACTUACIONS EN CAS D'INCOMPLIMENT:

En cas d'incompliment de la Normativa vigent, es procedirà a la seva adequació.

En cas de deficiències de material o execució, es procedirà d'acord amb el que determini la DF.

---

## **PG INSTAL·LACIONS ELÈCTRIQUES, DOMÒTICA, FOTOVOLTAICA I MINIEÒLICA**

### **PG63- CAIXA PER A MECANISMES, MUNTADA SUPERFICIALMENT**

PG63-895U - Caixa d'1 element, per a mecanisme universal, d'ABS, de preu alt, muntada superficialment

Mecanismes per a instal·lacions elèctriques, encastats o muntats superficialment i els elements necessaris per a la seva col·locació encastada, caixes, plaques i marcs.

S'han considerat les unitats d'obra següents:

- Caixes per a 1,2 o 3 mecanismes encastades en paraments
- Caixes per a mecanismes, amb tapa, encastades a terra
- Caixes per a mecanismes amb tapa, col·locades en terra tècnic
- Interruptors i commutadors encastats o muntats superficialment.
- Endolls bipolars o tripolars amb terra o sense connexió a terra, encastats o muntats superficialment.
- Polsador per encastar o per muntar superficialment a l'interior o a la intempèrie.
- Mecanisme portafusibles amb fusible per encastar o muntar superficialment a l'intempèrie o a l'interior.
- Sortida de fils, encastada
- Placa i marc per a un o varis elements, col·locada a mecanismes encastats
- Regulador d'intensitat encastat o muntat superficialment.
- Tapa cega col·locada sobre caixa o bastidor.

L'execució de la unitat d'obra inclou les operacions següents:

Caixes per a mecanismes, interruptors, commutadors, endolls, polsadors, portafusibles o reguladors d'intensitat:

- Replanteig de la unitat d'obra
- Muntatge, fixació i anivellació
- Connexionat
- Retirada de l'obra de les restes d'emballatges, retalls de tubs, cables, etc.

Sortides de fils:

- Muntatge, fixació i nivellació
- Acondicionament dels fils

Placa, marc o tapa cega:

- Replanteig de la unitat d'obra
- Fixació i nivellació

CONDICIONS GENERALS:

La posició ha de ser la reflectida a la DT o, en el seu defecte, la indicada per la DF.

Toleràncies d'instal·lació:

- Posició:  $\pm 20$  mm

INTERRUPTORS, COMMUTADORS, ENDOLLS, POLSADORS, PORTAFUSIBLES O REGULADORS D'INTENSITAT:

Un cop instal·lat i connectat a la xarxa no han de ser accessibles les parts que hagin d'estar en tensió.

Les fases (o fase i neutre) i el conductor de protecció, si n'hi ha, han d'estar connectats als borns de la base per pressió de cargols.

Ha de quedar amb els costats aplomats i en el mateix pla que el parament.

Quan es col·loca muntat superficialment, l'element ha de quedar fixat sòlidament al suport.

Quan es col·loca encastat, l'element ha de quedar fixat sòlidament a la caixa de mecanismes, la qual ha de complir les especificacions fixades en el seu plec de condicions.

L'endoll instal·lat ha de complir les especificacions de la MI-BT-024.

El regulador d'intensitat ha de quedar fixat sòlidament al suport (muntatge superficial) o a la caixa de mecanismes (muntatge

encastat), al menys per dos punts mitjançant visos.

Resistència a la tracció de les connexions:  $\geq 30$  N

Toleràncies d'instal·lació:

- Aplomat:  $\pm 2\%$

#### **SORTIDES DE FILS:**

La sortida de fils ha de quedar fixada sòlidament a la caixa de mecanismes, la qual ha de complir les especificacions fixades en el seu plec de condicions.

Ha de quedar amb els costats aplomats i en el mateix pla que el parament.

Ha de disposar d'un sistema de fixació dels fils per pressió. Aquest sistema no ha de produir danys als fils.

Resistència del sistema de fixació:  $\geq 3$  kg

Toleràncies d'instal·lació:

- Aplomat:  $\pm 2\%$

#### **PLACA, MARC O TAPA CEGA:**

El mecanisme ha de quedar immobilitzat fins i tot quan s'accioni, acció que cal fer sense cap dificultat.

La placa o tapa, ha de quedar ben adossada al parament.

El marc ha de quedar sòlidament fixat sobre la caixa per mitjà dels cargols o de les grapes que porta.

La placa ha de quedar subjectada a pressió sobre el marc i el mecanisme ha de quedar entre tots dos.

#### **CAIXES PER A MECANISMES:**

S'han de complir les especificacions de la ITC-MIE-BT-019

Els tubs han d'entrar a dintre de les caixes per les finestres previstes pel fabricant.

No s'han de transmetre esforços entre les caixes i les altres parts de la instal·lació elèctrica.

Els tubs han d'entrar perpendicularment a les parets de les caixes.

En les caixes amb tapa, la tapa s'ha de poder obrir i tancar correctament.

#### **CAIXES PER A MECANISMES ENCASTADES EN PARAMENTS:**

La caixa ha de quedar encastada al parament. Ha d'anar collada amb guix i ha de quedar al mateix pla que el parament acabat.

Ha de quedar amb els costats aplomats.

Toleràncies d'instal·lació:

- Aplomat:  $\pm 2\%$

#### **CAIXES PER A MECANISMES ENCASTADES A TERRA:**

La caixa ha de quedar encastada al parament. Ha d'anar collada amb morter i ha de quedar a la cota prevista per tal de que la tapa quedi al mateix pla que el paviment.

#### **CAIXES PER A MECANISMES COL·LOCADES EN TERRA TÈCNIC:**

La caixa ha de quedar fixada al paviment per un mínim de quatre punts.

Ha de quedar fixada pels punts de subjecció disposats pel fabricant.

Ha de quedar a la cota prevista per tal que la tapa quedi al mateix pla que el paviment.

#### **2.- CONDICIONS DEL PROCÉS D'EXECUCIÓ**

Abans de començar els treballs de muntatge, s'ha de fer un replanteig que ha de ser aprovat per la DF.

S'ha de comprovar que les característiques del producte corresponen a les especificades al projecte.

Els materials s'han d'inspeccionar abans de la seva col·locació.

La seva instal·lació no ha d'alterar les característiques dels elements.

La col·locació de l'element s'ha de fer seguint les indicacions del fabricant.

En les caixes encastades, s'ha de tenir cura de que no entri material de rebert a l'interior de la caixa. Per aquest motiu, s'han d'ajustar els tubs a les finestres de les caixes.

Un cop instal·lat, s'ha de procedir a la retirada de l'obra de tots els materials sobrants (embalatges, retalls de cables, etc.).

#### **3.- UNITAT I CRITERI D'AMIDAMENT**

Unitat de quantitat instal·lada, mesurada segons les especificacions de la DT.

#### **4.- NORMATIVA DE COMPLIMENT OBLIGATORI**

##### **NORMATIVA GENERAL:**

Real Decreto 842/2002 de 2 de agosto, por el que se aprueba el Reglamento Electrotécnico de Baja Tensión. REBT 2002.

INTERRUPTORS, COMMUTADORES, ENDOLLS, POLSADORS, PORTAFUSIBLES O REGULADORS D'INTENSITAT:

UNE-EN 60669-1:1996 Interruptores para instalaciones eléctricas fijas, domésticas y análogas. Parte 1: Prescripciones generales.

##### **5.- CONDICIONS DE CONTROL D'EXECUCIÓ I DE L'OBRA ACABADA**

##### **CONTROL D'EXECUCIÓ. OPERACIONS DE CONTROL:**

Les tasques de control a realitzar són les següents:

- Verificació de que els mecanismes instal·lats a cada lloc són el que es corresponen als especificats a la DT.
- Verificar que el sistema de fixació es correcte
- Verificar el funcionament de la instal·lació que comanden
- Verificar la connexió dels conductors i l'absència de derivacions no permeses en contactes dels mecanismes.
- Verificar en preses de corrent l'existència de la línia de terra i mesura de la tensió de contacte.

##### **CONTROL DE L'OBRA ACABADA. OPERACIONS DE CONTROL:**

Les tasques de control a realitzar són les següents:

- Realització i emissió d'informe amb resultats dels controls i mesures realitzades.

##### **CRITERIS DE PRESA DE MOSTRES:**

Es comprovarà per mostreig diferents punts de la instal·lació segons criteri de la DF.

Es mesurarà la tensió de contacte a un punt com a mínim de cada circuit.

##### **INTERPRETACIÓ DE RESULTATS I ACTUACIONS EN CAS D'INCOMPLIMENT:**

En cas d'incompliment de la Normativa vigent, es procedirà a la seva adequació.

En cas de deficiències de material o execució, es procedirà d'acord amb el que determini la DF.

## PG INSTAL·LACIONS ELÈCTRIQUES, DOMÒTICA, FOTOVOLTAICA I MINIEÒLICA

### PG65- CAIXA PER A MECANISMES, COL·LOCADA

#### 0.- ELEMENTOS QUE CONTEMPLA EL PLIEGO

PG65-483R,PG65-483S.

##### 1.- DEFINICIÓ I CONDICIONS DE LES PARTIDES D'OBRA EXECUTADES

Mecanismes per a instal·lacions elèctriques, encastats o muntats superficialment i els elements necessaris per a la seva col·locació encastada, caixes, plaques i marcs.

S'han considerat les unitats d'obra següents:

- Caixes per a 1,2 o 3 mecanismes encastades en paraments
- Caixes per a mecanismes, amb tapa, encastades a terra
- Caixes per a mecanismes amb tapa, col·locades en terra tècnic

L'execució de la unitat d'obra inclou les operacions següents:

Caixes per a mecanismes, interruptors, commutadors, endolls, polsadors, portafusibles o reguladors d'intensitat:

- Replanteig de la unitat d'obra
- Muntatge, fixació i anivellació
- Connexionat
- Retirada de l'obra de les restes d'emballatges, retalls de tubs, cables, etc.

##### CONDICIONS GENERALS:

La posició ha de ser la reflectida a la DT o, en el seu defecte, la indicada per la DF.

Toleràncies d'instal·lació:

- Posició:  $\pm 20$  mm

##### CAIXES PER A MECANISMES:

S'han de complir les especificacions de la ITC-MIE-BT-019

Els tubs han d'entrar a dintre de les caixes per les finestres previstes pel fabricant.

No s'han de transmetre esforços entre les caixes i les altres parts de la instal·lació elèctrica.

Els tubs han d'entrar perpendicularment a les parets de les caixes.

En les caixes amb tapa, la tapa s'ha de poder obrir i tancar correctament.

##### CAIXES PER A MECANISMES ENCASTADES EN PARAMENTS:

La caixa ha de quedar encastada al parament. Ha d'anar collada amb guix i ha de quedar al mateix pla que el parament acabat.

Ha de quedar amb els costats aplomats.

Toleràncies d'instal·lació:

- Aplomat:  $\pm 2\%$

##### 2.- CONDICIONS DEL PROCÉS D'EXECUCIÓ

Abans de començar els treballs de muntatge, s'ha de fer un replanteig que ha de ser aprovat per la DF.

S'ha de comprovar que les característiques del producte corresponen a les especificades al projecte.

Els materials s'han d'inspeccionar abans de la seva col·locació.

La seva instal·lació no ha d'alterar les característiques dels elements.

La col·locació de l'element s'ha de fer seguint les indicacions del fabricant.

En les caixes encastades, s'ha de tenir cura de que no entri material de reblert a l'interior de la caixa. Per aquest motiu, s'han d'ajustar els tubs a les finestres de les caixes.

Un cop instal·lat, s'ha de procedir a la retirada de l'obra de tots els materials sobrants (emballatges, retalls de cables, etc.).

##### 3.- UNITAT I CRITERI D'AMIDAMENT

Unitat de quantitat instal·lada, mesurada segons les especificacions de la DT.

##### 4.- NORMATIVA DE COMPLIMENT OBLIGATORI

###### NORMATIVA GENERAL:

Real Decreto 842/2002 de 2 de agosto, por el que se aprueba el Reglamento Electrotécnico de Baja Tensión. REBT 2002.

##### 5.- CONDICIONS DE CONTROL D'EXECUCIÓ I DE L'OBRA ACABADA

###### CONTROL D'EXECUCIÓ. OPERACIONS DE CONTROL:

Les tasques de control a realitzar són les següents:

- Verificació de que els mecanismes instal·lats a cada lloc són el que es corresponen als especificats

a la DT.

- Verificar que el sistema de fixació es correcte
- Verificar el funcionament de la instal·lació que comanden
- Verificar la connexió dels conductors i l'absència de derivacions no permeses en contactes dels mecanismes.

- Verificar en preses de corrent l'existència de la línia de terra i mesura de la tensió de contacte.

CONTROL DE L'OBRA ACABADA. OPERACIONS DE CONTROL:

Les tasques de control a realitzar són les següents:

- Realització i emissió d'informe amb resultats dels controls i mesures realitzades.

CRITERIS DE PRESA DE MOSTRES:

Es comprovarà per mostreig diferents punts de la instal·lació segons criteri de la DF.

Es mesurarà la tensió de contacte a un punt com a mínim de cada circuit.

INTERPRETACIÓ DE RESULTATS I ACTUACIONS EN CAS D'INCOMPLIMENT:

En cas d'incompliment de la Normativa vigent, es procedirà a la seva adequació.

En cas de deficiències de material o execució, es procedirà d'acord amb el que determini la DF.

## PG INSTAL·LACIONS ELÈCTRIQUES, DOMÒTICA, FOTOVOLTAICA I MINIEÒLICA

### PG6E- INTERRUPTORS I COMMUTADORS, COL·LOCATS

#### 0.- ELEMENTOS QUE CONTEMPLA EL PLIEGO

PG6E-7724,PG6E-770G.

##### 1.- DEFINICIÓ I CONDICIONS DE LES PARTIDES D'OBRA EXECUTADES

Mecanismes per a instal·lacions elèctriques, encastrats o muntats superficialment i els elements necessaris per a la seva col·locació encastada, caixes, plaques i marcs.

S'han considerat les unitats d'obra següents:

- Interruptors i commutadors encastrats o muntats superficialment.

L'execució de la unitat d'obra inclou les operacions següents:

Caixes per a mecanismes, interruptors, commutadors, endolls, polsadors, portafusibles o reguladors d'intensitat:

- Replanteig de la unitat d'obra
- Muntatge, fixació i anivellació
- Connexionat
- Retirada de l'obra de les restes d'emballatges, retalls de tubs, cables, etc.

CONDICIONS GENERALS:

La posició ha de ser la reflectida a la DT o, en el seu defecte, la indicada per la DF.

Toleràncies d'instal·lació:

- Posició:  $\pm 20$  mm

INTERRUPTORS, COMMUTADORS, ENDOLLS, POLSADORS, PORTAFUSIBLES O REGULADORS D'INTENSITAT:

Un cop instal·lat i connectat a la xarxa no han de ser accessibles les parts que hagin d'estar en tensió.

Les fases (o fase i neutre) i el conductor de protecció, si n'hi ha, han d'estar connectats als borns de la base per pressió de cargols.

Ha de quedar amb els costats aplomats i en el mateix pla que el parament.

Quan es col·loca muntat superficialment, l'element ha de quedar fixat sòlidament al suport.

Quan es col·loca encastat, l'element ha de quedar fixat sòlidament a la caixa de mecanismes, la qual ha de complir les especificacions fixades en el seu plec de condicions.

Resistència a la tracció de les connexions:  $\geq 30$  N

Toleràncies d'instal·lació:

- Aplomat:  $\pm 2\%$

##### 2.- CONDICIONS DEL PROCÉS D'EXECUCIÓ

Abans de començar els treballs de muntatge, s'ha de fer un replanteig que ha de ser aprovat per la DF.

S'ha de comprovar que les característiques del producte corresponen a les especificades al projecte.

Els materials s'han d'inspeccionar abans de la seva col·locació.

La seva instal·lació no ha d'alterar les característiques dels elements.

La col·locació de l'element s'ha de fer seguint les indicacions del fabricant.

Un cop instal·lat, s'ha de procedir a la retirada de l'obra de tots els materials sobrants (emballatges, retalls de cables, etc.).

### 3.- UNITAT I CRITERI D'AMIDAMENT

Unitat de quantitat instal·lada, mesurada segons les especificacions de la DT.

### 4.- NORMATIVA DE COMPLIMENT OBLIGATORI

#### NORMATIVA GENERAL:

Real Decreto 842/2002 de 2 de agosto, por el que se aprueba el Reglamento Electrotécnico de Baja Tensión. REBT 2002.

INTERRUPTORS, COMMUTADORS, ENDOLLS, POLSADORS, PORTAFUSIBLES O REGULADORS D'INTENSITAT:

UNE-EN 60669-1:1996 Interruptores para instalaciones eléctricas fijas, domésticas y análogas. Parte 1: Prescripciones generales.

### 5.- CONDICIONS DE CONTROL D'EXECUCIÓ I DE L'OBRA ACABADA

#### CONTROL D'EXECUCIÓ. OPERACIONS DE CONTROL:

Les tasques de control a realitzar són les següents:

- Verificació de que els mecanismes instal·lats a cada lloc són el que es corresponen als especificats a la DT.

- Verificar que el sistema de fixació es correcte

- Verificar el funcionament de la instal·lació que comanden

- Verificar la connexió dels conductors i l'absència de derivacions no permeses en contactes dels mecanismes.

- Verificar en preses de corrent l'existència de la línia de terra i mesura de la tensió de contacte.

#### CONTROL DE L'OBRA ACABADA. OPERACIONS DE CONTROL:

Les tasques de control a realitzar són les següents:

- Realització i emissió d'informe amb resultats dels controls i mesures realitzades.

#### CRITERIS DE PRESA DE MOSTRES:

Es comprovarà per mostreig diferents punts de la instal·lació segons criteri de la DF.

Es mesurarà la tensió de contacte a un punt com a mínim de cada circuit.

#### INTERPRETACIÓ DE RESULTATS I ACTUACIONS EN CAS D'INCOMPLIMENT:

En cas d'incompliment de la Normativa vigent, es procedirà a la seva adequació.

En cas de deficiències de material o execució, es procedirà d'acord amb el que determini la DF.

## PG INSTAL·LACIONS ELÈCTRIQUES, DOMÒTICA, FOTOVOLTAICA I MINIEÒLICA

### PG6K- POLSADORS, COL·LOCATS

#### 0.- ELEMENTOS QUE CONTEMPLA EL PLIEGO

##### PG6K-77J0.

#### 1.- DEFINICIÓ I CONDICIONS DE LES PARTIDES D'OBRA EXECUTADES

Mecanismes per a instal·lacions elèctriques, encastats o muntats superficialment i els elements necessaris per a la seva col·locació encastada, caixes, plaques i marcs.

S'han considerat les unitats d'obra següents:

- Polsador per encastar o per muntar superficialment a l'interior o a la intempèrie.

L'execució de la unitat d'obra inclou les operacions següents:

Caixes per a mecanismes, interruptors, commutadors, endolls, polsadors, portafusibles o reguladors d'intensitat:

- Replanteig de la unitat d'obra

- Muntatge, fixació i anivellació

- Connexionat

- Retirada de l'obra de les restes d'emballatges, retalls de tubs, cables, etc.

#### CONDICIONS GENERALS:

La posició ha de ser la reflectida a la DT o, en el seu defecte, la indicada per la DF.

Toleràncies d'instal·lació:

- Posició:  $\pm 20$  mm

INTERRUPTORS, COMMUTADORS, ENDOLLS, POLSADORS, PORTAFUSIBLES O REGULADORS D'INTENSITAT:

Un cop instal·lat i connectat a la xarxa no han de ser accessibles les parts que hagin d'estar en tensió.

Les fases (o fase i neutre) i el conductor de protecció, si n'hi ha, han d'estar connectats als borns de la base per pressió de cargols.

Ha de quedar amb els costats aplomats i en el mateix pla que el parament.

Quan es col·loca muntat superficialment, l'element ha de quedar fixat sòlidament al suport.

Quan es col·loca encastat, l'element ha de quedar fixat sòlidament a la caixa de mecanismes, la

qual ha de complir les especificacions fixades en el seu plec de condicions.

Resistència a la tracció de les connexions:  $\geq 30 \text{ N}$

Toleràncies d'instal·lació:

- Aplomat:  $\pm 2\%$

## 2.- CONDICIONS DEL PROCÉS D'EXECUCIÓ

Abans de començar els treballs de muntatge, s'ha de fer un replanteig que ha de ser aprovat per la DF.

S'ha de comprovar que les característiques del producte corresponen a les especificades al projecte.

Els materials s'han d'inspeccionar abans de la seva col·locació.

La seva instal·lació no ha d'alterar les característiques dels elements.

La col·locació de l'element s'ha de fer seguint les indicacions del fabricant.

Un cop instal·lat, s'ha de procedir a la retirada de l'obra de tots els materials sobrants (embalatges, retalls de cables, etc.).

## 3.- UNITAT I CRITERI D'AMIDAMENT

Unitat de quantitat instal·lada, mesurada segons les especificacions de la DT.

## 4.- NORMATIVA DE COMPLIMENT OBLIGATORI

NORMATIVA GENERAL:

Real Decreto 842/2002 de 2 de agosto, por el que se aprueba el Reglamento Electrotécnico de Baja Tensión. REBT 2002.

INTERRUPTORS, COMMUTADORS, ENDOLLS, POLSADORS, PORTAFUSIBLES O REGULADORS D'INTENSITAT:

UNE-EN 60669-1:1996 Interruptores para instalaciones eléctricas fijas, domésticas y análogas. Parte 1: Prescripciones generales.

## 5.- CONDICIONS DE CONTROL D'EXECUCIÓ I DE L'OBRA ACABADA

CONTROL D'EXECUCIÓ. OPERACIONS DE CONTROL:

Les tasques de control a realitzar són les següents:

- Verificació de que els mecanismes instal·lats a cada lloc són el que es corresponen als especificats a la DT.

- Verificar que el sistema de fixació es correcte

- Verificar el funcionament de la instal·lació que comanden

- Verificar la connexió dels conductors i l'absència de derivacions no permeses en contactes dels mecanismes.

- Verificar en preses de corrent l'existència de la línia de terra i mesura de la tensió de contacte.

CONTROL DE L'OBRA ACABADA. OPERACIONS DE CONTROL:

Les tasques de control a realitzar són les següents:

- Realització i emissió d'informe amb resultats dels controls i mesures realitzades.

CRITERIS DE PRESA DE MOSTRES:

Es comprovarà per mostreig diferents punts de la instal·lació segons criteri de la DF.

Es mesurarà la tensió de contacte a un punt com a mínim de cada circuit.

INTERPRETACIÓ DE RESULTATS I ACTUACIONS EN CAS D'INCOMPLIMENT:

En cas d'incompliment de la Normativa vigent, es procedirà a la seva adequació.

En cas de deficiències de material o execució, es procedirà d'acord amb el que determini la DF.

## PG INSTAL·LACIONS ELÈCTRIQUES, DOMÒTICA, FOTOVOLTAICA I MINIEÒLICA

### PG60- PRESA DE CORRENT, COL·LOCADA

#### 0.- ELEMENTOS QUE CONTEMPLA EL PLIEGO

PG60-77OB,PG60-77MZ,PG60-77N1,PG60-77N8,PG60-77OC.

#### 1.- DEFINICIÓ I CONDICIONS DE LES PARTIDES D'OBRA EXECUTADES

Mecanismes per a instal·lacions elèctriques, encastrats o muntats superficialment i els elements necessaris per a la seva col·locació encastada, caixes, plaques i marcs.

S'han considerat les unitats d'obra següents:

- Endolls bipolars o tripolars amb terra o sense connexió a terra, encastrats o muntats superficialment.

L'execució de la unitat d'obra inclou les operacions següents:

Caixes per a mecanismes, interruptors, commutadors, endolls, polsadors, portafusibles o reguladors d'intensitat:

- Replanteig de la unitat d'obra

- Muntatge, fixació i anivellació



- Connexionat

- Retirada de l'obra de les restes d'emballatges, retalls de tubs, cables, etc.

CONDICIONS GENERALS:

La posició ha de ser la reflectida a la DT o, en el seu defecte, la indicada per la DF.

Toleràncies d'instal·lació:

- Posició:  $\pm 20$  mm

INTERRUPTORS, COMMUTADORS, ENDOLLS, POLSADORS, PORTAFUSIBLES O REGULADORS D'INTENSITAT:

Un cop instal·lat i connectat a la xarxa no han de ser accessibles les parts que hagin d'estar en tensió.

Les fases (o fase i neutre) i el conductor de protecció, si n'hi ha, han d'estar connectats als borns de la base per pressió de cargols.

Ha de quedar amb els costats aplomats i en el mateix pla que el parament.

Quan es col·loca muntat superficialment, l'element ha de quedar fixat sòlidament al suport.

Quan es col·loca encastat, l'element ha de quedar fixat sòlidament a la caixa de mecanismes, la qual ha de complir les especificacions fixades en el seu plec de condicions.

L'endoll instal·lat ha de complir les especificacions de la MI-BT-024.

Resistència a la tracció de les connexions:  $\geq 30$  N

Toleràncies d'instal·lació:

- Aplomat:  $\pm 2\%$

2.- CONDICIONS DEL PROCÉS D'EXECUCIÓ

Abans de començar els treballs de muntatge, s'ha de fer un replanteig que ha de ser aprovat per la DF.

S'ha de comprovar que les característiques del producte corresponen a les especificades al projecte.

Els materials s'han d'inspeccionar abans de la seva col·locació.

La seva instal·lació no ha d'alterar les característiques dels elements.

La col·locació de l'element s'ha de fer seguint les indicacions del fabricant.

Un cop instal·lat, s'ha de procedir a la retirada de l'obra de tots els materials sobrants (emballatges, retalls de cables, etc.).

3.- UNITAT I CRITERI D'AMIDAMENT

Unitat de quantitat instal·lada, mesurada segons les especificacions de la DT.

4.- NORMATIVA DE COMPLIMENT OBLIGATORI

NORMATIVA GENERAL:

Real Decreto 842/2002 de 2 de agosto, por el que se aprueba el Reglamento Electrotécnico de Baja Tensión. REBT 2002.

INTERRUPTORS, COMMUTADORS, ENDOLLS, POLSADORS, PORTAFUSIBLES O REGULADORS D'INTENSITAT:

UNE-EN 60669-1:1996 Interruptores para instalaciones eléctricas fijas, domésticas y análogas. Parte 1: Prescripciones generales.

5.- CONDICIONS DE CONTROL D'EXECUCIÓ I DE L'OBRA ACABADA

CONTROL D'EXECUCIÓ. OPERACIONS DE CONTROL:

Les tasques de control a realitzar són les següents:

- Verificació de que els mecanismes instal·lats a cada lloc són el que es corresponen als especificats a la DT.

- Verificar que el sistema de fixació es correcte

- Verificar el funcionament de la instal·lació que comanden

- Verificar la connexió dels conductors i l'absència de derivacions no permeses en contactes dels mecanismes.

- Verificar en preses de corrent l'existència de la línia de terra i mesura de la tensió de contacte.

CONTROL DE L'OBRA ACABADA. OPERACIONS DE CONTROL:

Les tasques de control a realitzar són les següents:

- Realització i emissió d'informe amb resultats dels controls i mesures realitzades.

CRITERIS DE PRESA DE MOSTRES:

Es comprovarà per mostreig diferents punts de la instal·lació segons criteri de la DF.

Es mesurarà la tensió de contacte a un punt com a mínim de cada circuit.

INTERPRETACIÓ DE RESULTATS I ACTUACIONS EN CAS D'INCOMPLIMENT:

En cas d'incompliment de la Normativa vigent, es procedirà a la seva adequació.

En cas de deficiències de material o execució, es procedirà d'acord amb el que determini la DF.

---

## **PG INSTAL·LACIONS ELÈCTRIQUES, DOMÒTICA, FOTOVOLTAICA I MINIEÒLICA**

### **PG81- DISPOSITIU DE SISTEMA, COL·LOCAT (D)**

PG81-HCYU - Font d'alimentació de 640 mA per a bus de dades de cable del sistema, amb indicadors, muntat a carril DIN i connectat

## 1.- DEFINICIÓ I CONDICIONS DE LES PARTIDES D'OBRA EXECUTADES

Font d'alimentació, per a muntar en carril DIN.

S'han considerat els tipus següents:

- Tipus commutat (SMPS)
- Tipus bloc

L'execució de la unitat d'obra inclou les operacions següents:

- Col·locació i anivellació
- Connexionat
- Regulació dels paràmetres de funcionament, si és el cas

### CONDICIONS GENERALS:

La subjecció de cables ha d'estar feta mitjançant la pressió de visos.

Tots els conductors han de quedar connectats als borns corresponents.

Cap part accessible de l'element instal·lat no ha d'estar en tensió, fora dels punts de connexió.

Quan es col·loca a pressió ha d'anar muntat sobre un perfil DIN simètric a l'interior d'una caixa o armari. En aquest cas, l'interruptor s'ha de subjectar pel mecanisme de fixació disposat per a tal fi.

Resistència a la tracció de les connexions:  $\geq 30$  N

## 2.- CONDICIONS DEL PROCÉS D'EXECUCIÓ

Les fonts d'alimentació han de muntar-se segons les indicacions del fabricant, i atenent a les especificacions dels reglaments.

No s'ha de treballar amb tensió a la xarxa. Abans de procedir a la connexió es verificarà que els conductors estan sense tensió.

S'ha de comprovar que les característiques de l'aparell corresponen a les especificades a la DT

S'ha de verificar que els conductors quedin aprestats de forma segura.

Quan la secció dels conductors o requereixi es faran servir terminals per a fer les connexions.

## 3.- UNITAT I CRITERI D'AMIDAMENT

Unitat de quantitat instal·lada a l'obra segons les especificacions de la DT.

La instal·lació inclou la part proporcional de connexionats i accessoris dins dels quadres elèctrics.

## 4.- NORMATIVA DE COMPLIMENT OBLIGATORI

Real Decreto 842/2002 de 2 de agosto, por el que se aprueba el Reglamento Electrotécnico de Baja Tensión. REBT 2002.

## PG INSTAL·LACIONS ELÈCTRIQUES, DOMÒTICA, FOTOVOLTAICA I MINIEÒLICA

### PG86- DETECTOR DE MOVIMENT I PRESENCIA, COL·LOCAT (D)

PG86-HD0S - Detector de presencia, amb connexió a bus de cable, per a caixa universal, amb adaptador, placa i marc de preu mitjà, amb accessoris de muntatge, muntat i connectat

## 1.- DEFINICIÓ I CONDICIONS DE LES PARTIDES D'OBRA EXECUTADES

Detectors de presència per al control d'instal·lacions d'enllumenat, muntats en perfil DIN.

L'execució de la unitat d'obra inclou les operacions següents:

- Replanteig de la unitat d'obra
- Col·locació del sensor
- Col·locació del mecanisme
- Execució de totes les connexions, tant del mecanisme com del sensor
- Regulació dels paràmetres de funcionament
- Retirada de l'obra de les restes d'embalatges, retalls de tubs, cables, etc.

### CONDICIONS GENERALS:

La posició ha de ser la reflectida a la DT o, en el seu defecte, la indicada per la DF.

### COL·LOCACIÓ DEL MECANISME:

Cap part accessible de l'element instal·lat no ha d'estar en tensió, fora dels punts de connexió.

Els interruptors han de ser capaços de funcionar correctament en les condicions normals exigides en les normes.

Els interruptors que admetin la regulació d'algun paràmetre han d'estar ajustats a les condicions del paràmetre exigides en la DT.

Ha d'anar muntat sobre un perfil DIN simètric a l'interior d'una caixa o armari. L'interruptor s'ha de subjectar pel mecanisme de fixació disposat per a tal fi.

Resistència a la tracció de les connexions:  $\geq 30$  N

### COL·LOCACIÓ DEL SENSOR:

Ha d'anar fixat sòlidament al seu suport mitjançant tacs i cargols.

Ha d'estar connectat al circuit de control mitjançant la pressió de terminal, cargol i femelles.

Ha de quedar amb totes les connexions fetes i en condicions de funcionament.

S'ha de tenir cura que no hi pugui haver cap element al seu voltant que pugui enfosquir-lo o punt de llum que li doni llum directament.

Ha de quedar en posició vertical amb el sensor cap amunt.

## 2.- CONDICIONS DEL PROCÉS D'EXECUCIÓ

Els interruptors han de muntar-se segons les indicacions del fabricant, i atenent a les especificacions dels reglaments.

No s'ha de treballar amb tensió a la xarxa. Abans de procedir a la connexió es verificarà que els conductors estan sense tensió. S'han d'identificar els conductors de cada fase i neutre per a la seva correcta connexió als borns de l'interruptor.

S'ha de comprovar que les característiques de l'aparell corresponen a les especificades a la DT

S'ha de verificar que els conductors quedin aprestats de forma segura.

Quan la secció dels conductors o requereixi es faran servir terminals per a fer les connexions.

### 3.- UNITAT I CRITERI D'AMIDAMENT

Unitat de quantitat instal·lada, mesurada segons les especificacions de la DT.

La instal·lació inclou la part proporcional de connexionats i accessoris dins dels quadres elèctrics.

### 4.- NORMATIVA DE COMPLIMENT OBLIGATORI

Real Decreto 842/2002 de 2 de agosto, por el que se aprueba el Reglamento Electrotécnico de Baja Tensión. REBT 2002.

## PG INSTAL·LACIONS ELÈCTRIQUES, DOMÒTICA, FOTOVOLTAICA I MINIEÒLICA

### PG8Z- MATERIALS AUXILIARS PER A INSTAL·LACIONS DOMÒTIQUES, COL·LOCAT (D)

PG8Z-HD36 - Cable de comunicacions per a bus de dades, 1x1,5 mm<sup>2</sup> trenat i apantallat, aïllament de poliolefina i coberta de poliolefina, de baixa emissió de fums i opacitat reduïda, no propagador de la flama segons UNE-EN 60332-1-2, muntat en canalització i connectat

#### 1.- DEFINICIÓ I CONDICIONS DE LES PARTIDES D'OBRA EXECUTADES

Cables metàl·lics multiconductors per a la transmissió i el control de senyals analògiques i digitals, col·locats.

S'han contemplat els tipus de cables següents:

-Cables per a instal·lacions verticals i horitzontals en edificis

-Cables per a instal·lacions a l'àrea de treball i cables per a connexionat

S'han contemplat els tipus de col·locació següents:

-Cables col·locats sota canals, safates o tubs

-Cables amb connectors als extrems, col·locats

L'execució de la unitat d'obra inclou les operacions següents:

En cables col·locats sota canals, safates o tubs:

-Col·locació del cable a dintre de l'envoltant de protecció

-Marcat del cable

-Prova de servei

-Retirada de l'obra de les restes d'emballatges, retalls de cables, etc.

En cables amb connectors als extrems:

-Connexió del cable per ambdós extrems amb els equips o preses de senyals

-Comprovació i verificació de la partida d'obra executada

-Retirada de l'obra de les restes d'emballatges, etc.

#### CONDICIONS GENERALS:

La prova de servei ha d'estar feta.

S'han de verificar totes les connexions que conformen la instal·lació.

L'instal·lador ha d'aportar un certificat de la categoria de la instal·lació.

#### CABLES COL·LOCATS SOTA CANALS, SAFATES O TUBS:

El cable ha de portar una identificació del circuit al qual pertany.

No es poden transmetre esforços entre el cable i la resta d'elements de la instal·lació.

No hi poden haver empalmaments a dintre del recorregut de la canal, safata o tub.

Els tubs que allotgen cables de comunicacions no poden tenir al seu interior elements d'altres instal·lacions. La secció interior del tub protector ha de ser  $\geq 1,3$  vegades la secció del cercle circumscrit al feix dels conductors.

Les canals i safates que allotgen cables de comunicacions no poden tenir en el mateix compartiment del cable de comunicacions elements d'altres instal·lacions.

#### CABLES AMB CONNECTORS ALS EXTREMS:

La connexió d'ambdós extrems del cable amb els equips i amb les preses de senyal han d'estar fetes. La continuïtat del senyal ha de quedar garantida en els punts de connexió.

#### 2.- CONDICIONS DEL PROCÉS D'EXECUCIÓ

##### CONDICIONS GENERALS:

Abans de començar els treballs de muntatge, s'ha de fer un replanteig que ha de ser aprovat per la DF.

La estesa del cable s'han de fer seguint les instruccions de la documentació tècnica del fabricant. Les connexions s'han de dur a terme amb l'utilatge adequat i respectant les recomanacions del fabricant del cable.

Tots els elements s'han d'inspeccionar abans de la seva col·locació.

La seva instal·lació no ha d'alterar les característiques dels elements.

S'ha de comprovar que les característiques tècniques del cable corresponen a les especificades al projecte.

Un cop acabades les tasques d'estesa i connexió del cable, es procedirà a la retirada de l'obra de tots els materials sobrants com ara embalatges, retalls de cables, etc.

#### CABLES PER A INSTAL·LACIONS VERTICALS I HORITZONTALS EN EDIFICIS:

Durant les operacions d'estesa es tindrà cura de que el cable no pateixi tensions excessives. S'ha de vigilar que el cable no es malmeti per radis de curvatura massa petits, ni per contacte amb arestes, etc.

### 3.- UNITAT I CRITERI D'AMIDAMENT

CABLES COL·LOCATS SOTA CANALS, SAFATES O TUBS:

m de llargària amidada segons les especificacions de la DT.

### 4.- NORMATIVA DE COMPLIMENT OBLIGATORI

NORMATIVA GENERAL:

UNE-EN 50173-1:2018 Tecnología de la información. Sistemas de cableado genérico. Parte 1: Requisitos generales.

(Ratificada por AENOR en julio de 2018).

UNE-EN 50173-2:2018 Tecnología de la información. Sistemas de cableado genérico. Parte 2: Edificios de oficina. (Ratificada por AENOR en julio de 2018).

UNE-EN 50173-3:2018 Tecnología de la información. Sistemas de cableado genérico. Parte 3: Instalaciones industriales. (Ratificada por AENOR en julio de 2018).

UNE-EN 50173-4:2018 Tecnología de la información. Sistemas de cableado genérico. Parte 4: Hogares. (Ratificada por AENOR en julio de 2018).

UNE-EN 50173-5:2018 Tecnología de la información. Sistemas de cableado genérico. Parte 5: Centros de datos. (Ratificada por AENOR en julio de 2018).

UNE-EN 50174-1:2018 Tecnología de la información. Instalación del cableado. Parte 1: Especificación de la instalación y aseguramiento de la calidad.

UNE-EN 50174-2:2018 Tecnología de la información. Instalación del cableado. Parte 2: Métodos y planificación de la instalación en el interior de los edificios. (Ratificada por AENOR en agosto de 2018).

UNE-EN 50174-3:2013/A1:2017 Tecnología de la información. Instalación del cableado. Parte 3: Métodos y planificación de la instalación en el exterior de edificios (Ratificada por AENOR en junio de 2017).

UNE-EN 50310:2016 Redes de enlace de telecomunicaciones para edificios y otras estructuras.

UNE-EN 50346:2004 Tecnologías de la información. Instalación de cableado. Ensayo de cableados instalados.

UNE-EN 50346:2004/A1:2008 Tecnologías de la información. Instalación de cableado. Ensayo de cableados instalados.

UNE-EN 50346:2004/A2:2011 Tecnologías de la información. Instalación de cableado. Ensayo de cableados instalados.

SISTEMES DE CABLEJAT EN INFRAESTRUCTURES COMUNES DE TELECOMUNICACIONS (ICT)

Real Decreto 346/2011, de 11 de marzo, por el que se aprueba el Reglamento regulador de las infraestructuras comunes de telecomunicaciones para el acceso a los servicios de telecomunicación en el interior de las edificaciones.

## PG INSTAL·LACIONS ELÈCTRIQUES, DOMÒTICA, FOTOVOLTAICA I MINIEÒLICA

### PGB0- Família GB0-

PGB0-Y001 - Bateria de condensadors d'energia reactiva de 20 kVAr de potència reactiva, de 400 V de tensió, de connexió automàtica i muntada superficialment

#### 1.- DEFINICIÓ I CONDICIONS DE LES PARTIDES D'OBRA EXECUTADES

Bateria de condensadors d'energia reactiva de 4 kVAr a 20 kVAr, de 230, 400 o 500 V de tensió nominal, de funcionament automàtic o mixte, muntada superficialment.

L'execució de la unitat d'obra inclou les operacions següents:

-Muntatge i fixació

-Connexionat

CONDICIONS GENERALS:

La bateria ha d'estar muntada superficialment i ha de quedar fixada sòlidament al parament.

La connexió ha d'estar feta amb cable de mànega i terminals.

L'envoltant del condensador ha de quedar connectada a la xarxa de connexió a terra.

#### 2.- CONDICIONS DEL PROCÉS D'EXECUCIÓ

No hi han condicions específiques del procés d'instal·lació.

#### 3.- UNITAT I CRITERI D'AMIDAMENT

Unitat de quantitat instal·lada, mesurada segons les especificacions de la DT.

#### 4.- NORMATIVA DE COMPLIMENT OBLIGATORI

Real Decreto 842/2002 de 2 de agosto, por el que se aprueba el Reglamento Electrotécnico de Baja Tensión. REBT 2002.

#### 5.- CONDICIONS DE CONTROL D'EXECUCIÓ I DE L'OBRA ACABADA

CONTROL D'EXECUCIÓ. OPERACIONS DE CONTROL:

Les tasques de control a realitzar són les següents:

-Comprovació de la correcta implantació dels equips a l'obra.

-Verificar el funcionament de l'equip, comprovant la connexió i desconnexió dels condensadors de forma correcta d'acord al cos ajustat.

-Verificar que els consums dels condensadors s'adequa a les seves característiques nominals.

-Ajustar l'equip als paràmetres de projecte.

CONTROL DE L'OBRA ACABADA. OPERACIONS DE CONTROL:

-Realització i emissió d'informes amb resultats de controls i proves realitzats.

#### CRITERIS DE PRESA DE MOSTRES:

Es comprovarà globalment

#### INTERPRETACIÓ DE RESULTATS I ACTUACIONS EN CAS D'INCOMPLIMENT:

Segons criteri de la DF podran ser acceptats o rebutjats tots o part dels equips

## PG INSTAL·LACIONS ELÈCTRIQUES, DOMÒTICA, FOTOVOLTAICA I MINIEÒLICA

### PGC2- GRUP ELECTRÒGEN, COL·LOCAT

#### 0.- ELEMENTOS QUE CONTEMPLA EL PLIEGO

##### PGC2-4H9H.

#### 1.- DEFINICIÓ I CONDICIONS DE LES PARTIDES D'OBRA EXECUTADES

Grup electrogen de fins a 1850 kVA, per a 220/380 V de tensió o amb selecció de tensió, amb motor diesel, fix, sistema de funcionament manual o automàtic, instal·lat.

L'execució de la unitat d'obra inclou les operacions següents:

- Muntatge, fixació i anivellament
- Connexionat i posada en marxa

#### CONDICIONS GENERALS:

Ha d'estar instal·lat en locals especialment destinats al servei elèctric o han d'estar separats dels llocs on tinguin accés persones no especialitzades per mitjà d'envans adequats.

El grup electrogen ha de quedar instal·lat damunt una bancada de formigó de característiques i dimensions d'acord amb el pes i dimensions del grup i les dades que subministrarà el fabricant.

Ha de quedar instal·lat un sistema antivibratori de motlles o de goma que fixarà sòlidament el grup electrogen a la bancada de formigó.

Ha de quedar instal·lat un sistema de subministre que garanteixi un proveïment de combustible sense interrupcions i net.

Ha de quedar instal·lat un sistema de ventilació que mantingui l'increment de temperatura del local on està implantat el grup inferior a 11°C.

La sortida d'aire del radiador del motor ha d'estar conduïda cap a l'exterior mitjançant una canalització flexible que unirà d'una forma contínua el radiador amb un forat amb reixa metàl·lica de sortida d'aire a l'exterior.

La canalització d'aire del radiador ha de ser tan curta i directa com sigui possible.

La secció de la canalització de sortida d'aire del radiador ha de ser la suficient com per a provocar una contrapressió inferior a 1,3 m.c.a.

La connexió del motor amb el tub d'escapada de gasos ha d'estar feta amb tub flexible.

La suspensió del tub d'escapada de gasos ha d'estar feta mitjançant aïlladors de vibració.

Ha de quedar instal·lat un silenciador formant continuïtat amb el tub d'escapada de gasos per minimitzar el soroll.

El silenciador ha d'estar col·locat el més aprop possible del motor per maximitzar els seus efectes.

El diàmetre del tub d'escapada de gasos ha de ser tal que la caiguda de pressió, considerant tot el sistema d'escapada, sigui inferior a 0,63 m.c.a.

Han de quedar instal·lats junts de dilatació al llarg del tub d'escapada de gasos d'acord amb les instruccions del fabricant.

El grup electrogen ha de quedar anivellat.

Dimensions mínimes del local (llarg x alt x ample):

Potència (kVA)	Dimensions (cm)
Fins a 60	500x300x380
De 60 a 200	570x300x380
De 200 a 600	600x350x400
De 600 a 900	650x400x500
De 900 a 1850	830x400x500

La superfície del forat d'entrada d'aire al local on és implantat el grup electrogen han de ser sensiblement iguals, com a mínim, a la del forat de sortida d'aire del radiador.

Dimensions del forat de sortida d'aire del radiador a l'exterior (ample x alt):

-----

Potència (kVA)	Dimensions (cm)
De fins a 60	65x65
De 60 a 200	75x85
De 200 a 600	125x115
De 600 a 900	130x140
De 900 a 1850	200x190

Toleràncies d'execució:

- Posició:  $\pm 50$  mm
- Aplomat:  $\pm 2\%$

## 2.- CONDICIONS DEL PROCÉS D'EXECUCIÓ

Durant el muntatge s'ha de tenir especial cura en no produir la descàrrega de la bateria.

## 3.- UNITAT I CRITERI D'AMIDAMENT

Unitat de quantitat instal·lada, mesurada segons les especificacions de la DT.

## 4.- NORMATIVA DE COMPLIMENT OBLIGATORI

Real Decreto 842/2002 de 2 de agosto, por el que se aprueba el Reglamento Electrotécnico de Baja Tensión. REBT 2002.

## 5.- CONDICIONS DE CONTROL D'EXECUCIÓ I DE L'OBRA ACABADA

### CONTROL D'EXECUCIÓ. OPERACIONS DE CONTROL:

Les tasques de control a realitzar són les següents:

- Comprovació prèvia a la instal·lació dels equips, l'adequació del local i la correcta execució de les bancades i els ancoratges.
- Comprovació de la correcta implantació dels equips a l'obra, anivellació, col·locació de silent-blocs i generador.
- Verificar la correcta execució dels Quadres
- Verificar l'execució de la instal·lació de potència i commutació.
- Verificar l'autonomia de l'equip o instal·lació segons paràmetres de projecte.
- Verificar les instal·lacions de conductes de combustible, silenciador, sortida de fums i circuit de refrigeració exterior, si existeix.
- Fer proves de servei, comprovant:
  - Funcionament del conjunt amb maniobres manuals, arrancada i aturada del motor
  - Acoplament de grups (casos de més d'1 grup en paral·lel)
  - Connexió automàtica a la xarxa, provocant un defecte total de la tensió de xarxa. Es mesurarà el temps de connexió que ha d'estar d'acord amb l'especificat en el projecte
  - Funcionament en càrrega, comprovant la tensió, corrent i potència subministrada, així com les temperatures de motor i refrigeració. Es realitzarà aquest assaig com a mínim fins que les temperatures s'hagin estabilitzat.

### CONTROL DE L'OBRA ACABADA. OPERACIONS DE CONTROL:

- Medició del nivell sonor en la sala i zones contigües a la mateixa.
- Realització i emissió d'informe amb resultats dels controls i proves de servei.

### CRITERIS DE PRESA DE MOSTRES:

S'ha de comprovar la totalitat de la instal·lació.

### INTERPRETACIÓ DE RESULTATS I ACTUACIONS EN CAS D'INCOMPLIMENT:

Es procedirà a la correcció dels defectes d'instal·lació que es troben.

En cas de manca d'elements o discrepàncies amb el projecte, s'ha de procedir a l'adequació, d'acord amb el que determini la DF.

## PG INSTAL·LACIONS ELÈCTRIQUES, DOMÒTICA, FOTOVOLTAICA I MINIEÒLICA

### PGC3- SAI LINE INTERACTIU, COL·LOCAT

#### 0.- ELEMENTOS QUE CONTEMPLA EL PLIEGO

##### PGC3-B5XD.

#### 1.- DEFINICIÓ I CONDICIONS DE LES PARTIDES D'OBRA EXECUTADES

Sistema d'alimentació ininterrompuda, col·locat.

S'han contemplat els elements següents:

- Sistemes d'alimentació ininterrompuda tipus line interactive
- Sistemes d'alimentació ininterrompuda tipus on-line de doble conversió

L'execució de la unitat d'obra inclou les operacions següents:

- Preparació de la zona de treball
- Desembalatge i inspecció del material subministrat
- Replanteig de la unitat d'obra d'acord amb la DT del projecte i la DT i esquemes del fabricant
- Col·locació de l'equip en la seva posició definitiva
- Connexió a la xarxa elèctrica
- Connexió al circuit de control, si és el cas
- Posada en marxa de l'equip
- Prova de servei
- Retirada de l'obra dels embalatges, retalls de cables, restes de materials, etc i disposició d'aquests per a la correcta gestió de residus.

#### CONDICIONS GENERALS:

La posició ha de ser la reflectida a la DT o, en el seu defecte, la indicada per la DF.

Tots els materials que intervenen en la instal·lació han de ser compatibles entre si. Per aquest motiu, el muntatge i les connexions dels equips han d'estar fets amb els materials i accessoris subministrats pel fabricant, o expressament aprovats per aquest.

Ha de quedar instal·lat al lloc on la temperatura i condicions ambientals estiguin dintre dels límits indicats pel fabricant i en funció del grau de protecció IP/IK.

Han d'estar fetes totes les connexions elèctriques, tant les dels circuits de potència com les dels circuits de control en el seu cas. Es faran servir els cables de les seccions i tipus indicats a la DT del fabricant o del projecte i, que compleixin les especificacions fixades a les seves partides d'obra. Es farà servir el sistema de connexió adequat en cada cas a les característiques de l'equip. Els dispositius d'entrada i de subjecció dels cables han d'estar degudament arrodonits i aïllats. En cap cas els cables han de transmetre esforços a les regletes de connexió.

Cap part accessible de l'element instal·lat no ha d'estar en tensió, fora dels punts de connexió. Els comandaments de l'equip i les pantalles i dispositius de comunicació local han de ser accessibles i visibles.

Al voltant de l'equip cal deixar l'espai lliure suficient per a facilitar els futurs treballs de manteniment i neteja. Per aquest motiu es respectaran les separacions mínimes a altres equips o a la pròpia construcció i, en general, les condicions d'instal·lació indicades a la DT del fabricant. No poden quedar obstruïdes les ranures de ventilació.

Si l'equip te portes o registres, aquests han de ser accessibles i s'han de poder obrir i tancar correctament.

Els equips han de quedar instal·lats i en condicions de funcionament.

Ha d'estar feta la posada en funcionament de l'aparell i la prova de servei prevista en la DT del projecte, protocol de proves del projecte o DT del fabricant i els resultats obtinguts han de coincidir amb el previstos o, en el seu defecte, els indicats per la DF.

#### 2.- CONDICIONS DEL PROCÉS D'EXECUCIÓ

Abans de començar els treballs de muntatge, s'ha de fer un replanteig que ha de ser aprovat per la DF.

S'ha de comprovar que les característiques tècniques de l'aparell corresponguin a les especificades al projecte.

Tots els elements s'han d'inspeccionar abans de la seva col·locació.

El muntatge s'ha de fer seguint les instruccions de la documentació tècnica del fabricant.

La seva instal·lació no ha d'alterar les característiques de l'aparell.

Queda expressament prohibit fer modificacions sobre l'equip subministrat pel fabricant.

Les connexions a les diferents xarxes de servei es faran un cop tallats els corresponents subministraments.

Un cop instal·lat l'equip, s'ha de procedir a la retirada de l'obra de tots els materials sobrants com ara embalatges, retalls de tubs, etc.

#### 3.- UNITAT I CRITERI D'AMIDAMENT

Unitat de quantitat realment instal·lada, amidada segons les especificacions de la DT.

#### 4.- NORMATIVA DE COMPLIMENT OBLIGATORI

Real Decreto 842/2002 de 2 de agosto, por el que se aprueba el Reglamento Electrotécnico de Baja Tensión. REBT 2002.

## PG INSTAL·LACIONS ELÈCTRIQUES, DOMÒTICA, FOTOVOLTAICA I MINIEÒLICA

### PGC4- SAI ON-LINE DE DOBLE CONVERSIÓ, COL·LOCAT

#### 0.- ELEMENTOS QUE CONTEMPLA EL PLIEGO

PGC4-B453.

## 1.- DEFINICIÓ I CONDICIONS DE LES PARTIDES D'OBRA EXECUTADES

Sistema d'alimentació ininterrompuda, col·locat.

S'han contemplat els elements següents:

- Sistemes d'alimentació ininterrompuda tipus line interactive
- Sistemes d'alimentació ininterrompuda tipus on-line de doble conversió

L'execució de la unitat d'obra inclou les operacions següents:

- Preparació de la zona de treball
- Desembalatge i inspecció del material subministrat
- Replanteig de la unitat d'obra d'acord amb la DT del projecte i la DT i esquemes del fabricant
- Col·locació de l'equip en la seva posició definitiva
- Connexió a la xarxa elèctrica
- Connexió al circuit de control, si és el cas
- Posada en marxa de l'equip
- Prova de servei
- Retirada de l'obra dels embalatges, retalls de cables, restes de materials, etc i disposició d'aquests per a la correcta gestió de residus.

### CONDICIONS GENERALS:

La posició ha de ser la reflectida a la DT o, en el seu defecte, la indicada per la DF.

Tots els materials que intervenen en la instal·lació han de ser compatibles entre si. Per aquest motiu, el muntatge i les connexions dels equips han d'estar fets amb els materials i accessoris subministrats pel fabricant, o expressament aprovats per aquest.

Ha de quedar instal·lat al lloc on la temperatura i condicions ambientals estiguin dintre dels límits indicats pel fabricant i en funció del grau de protecció IP/IK.

Han d'estar fetes totes les connexions elèctriques, tant les dels circuits de potència com les dels circuits de control en el seu cas. Es faran servir els cables de les seccions i tipus indicats a la DT del fabricant o del projecte i, que compleixin les especificacions fixades a les seves partides d'obra. Es farà servir el sistema de connexió adequat en cada cas a les característiques de l'equip. Els dispositius d'entrada i de subjecció dels cables han d'estar degudament arrodonits i aïllats. En cap cas els cables han de transmetre esforços a les regletes de connexió.

Cap part accessible de l'element instal·lat no ha d'estar en tensió, fora dels punts de connexió.

Els comandaments de l'equip i les pantalles i dispositius de comunicació local han de ser accessibles i visibles.

Al voltant de l'equip cal deixar l'espai lliure suficient per a facilitar els futurs treballs de manteniment i neteja. Per aquest motiu es respectaran les separacions mínimes a altres equips o a la pròpia construcció i, en general, les condicions d'instal·lació indicades a la DT del fabricant. No poden quedar obstruïdes les ranures de ventilació.

Si l'equip te portes o registres, aquests han de ser accessibles i s'han de poder obrir i tancar correctament.

Els equips han de quedar instal·lats i en condicions de funcionament.

Ha d'estar feta la posada en funcionament de l'aparell i la prova de servei prevista en la DT del projecte, protocol de proves del projecte o DT del fabricant i els resultats obtinguts han de coincidir amb el previstos o, en el seu defecte, els indicats per la DF.

## 2.- CONDICIONS DEL PROCÉS D'EXECUCIÓ

Abans de començar els treballs de muntatge, s'ha de fer un replanteig que ha de ser aprovat per la DF.

S'ha de comprovar que les característiques tècniques de l'aparell corresponguin a les especificades al projecte.

Tots els elements s'han d'inspeccionar abans de la seva col·locació.

El muntatge s'ha de fer seguint les instruccions de la documentació tècnica del fabricant.

La seva instal·lació no ha d'alterar les característiques de l'aparell.

Queda expressament prohibit fer modificacions sobre l'equip subministrat pel fabricant.

Les connexions a les diferents xarxes de servei es faran un cop tallats els corresponents subministraments.

Un cop instal·lat l'equip, s'ha de procedir a la retirada de l'obra de tots els materials sobrants com ara embalatges, retalls de tubs, etc.

## 3.- UNITAT I CRITERI D'AMIDAMENT

Unitat de quantitat realment instal·lada, amidada segons les especificacions de la DT.

## 4.- NORMATIVA DE COMPLIMENT OBLIGATORI

Real Decreto 842/2002 de 2 de agosto, por el que se aprueba el Reglamento Electrotécnico de Baja Tensión. REBT 2002.



---

## **PG INSTAL·LACIONS ELÈCTRIQUES, DOMÒTICA, FOTOVOLTAICA I MINIEÒLICA**

### **PGD1- PIQUETA DE CONNEXIÓ A TERRA, COL·LOCADA**

#### **0.- ELEMENTOS QUE CONTEMPLA EL PLIEGO**

PGD1-E3BT,PGD1-E3BA,PGD1-E3B9.

##### **1.- DEFINICIÓ I CONDICIONS DE LES PARTIDES D'OBRA EXECUTADES**

Elements per a formar una connexió a terra, col·locats soterrats en el terreny.

S'han considerat els elements següents:

- Piqueta de connexió a terra, d'acer i recobriment de coure, clavada a terra.

L'execució de la unitat d'obra inclou les operacions següents:

- Col·locació i connexionat

##### **CONDICIONS GENERALS:**

Ha d'estar col·locat en posició vertical, enterrat dins del terreny.

La situació en el terreny ha de quedar fàcilment localitzable per a la realització periòdica de proves d'inspecció i control.

Han de quedar unides rígidament, assegurant un bon contacte elèctric amb els conductors dels circuits de terra mitjançant cargols, elements de compressió, soldadura d'alt punt de fusió, etc.

El contacte amb el conductor del circuit de terra ha d'estar net, sense humitat i fet de tal forma que s'evitin els efectes electroquímics.

Han d'estar clavades de tal forma que el punt superior quedi a 50 cm de profunditat.

En el cas d'enterrar dues piquetes en paral·lel, la distància entre ambdues ha de ser, com a mínim, igual a la seva longitud.

##### **2.- CONDICIONS DEL PROCÉS D'EXECUCIÓ**

Abans de començar els treballs de muntatge, s'ha de fer un replanteig que ha de ser aprovat per la DF.

S'ha de comprovar que les característiques del producte corresponen a les especificades al projecte.

Els materials s'han d'inspeccionar abans de la seva col·locació.

Un cop instal·lat, s'ha de procedir a la retirada de l'obra de tots els materials sobrants (embalatges, retalls de cables, etc.).

##### **3.- UNITAT I CRITERI D'AMIDAMENT**

Unitat de quantitat instal·lada, mesurada segons les especificacions de la DT.

##### **4.- NORMATIVA DE COMPLIMENT OBLIGATORI**

Real Decreto 842/2002 de 2 de agosto, por el que se aprueba el Reglamento Electrotécnico de Baja Tensión. REBT 2002.

##### **5.- CONDICIONS DE CONTROL D'EXECUCIÓ I DE L'OBRA ACABADA**

###### **CONTROL D'EXECUCIÓ. OPERACIONS DE CONTROL:**

Les tasques de control a realitzar són les següents:

- Verificar la correcta ubicació dels punts de posada a terra.

- Verificar l'execució de pous de terra, col·locació d'elèctrodes, tubs de manteniment (si existeix), ús dels connectors adequats i acabat de l'arqueta.

- Verificar la continuïtat d'entre els conductors de protecció i dels elèctrodes de posada a terra.

- Verificar la posada a terra de les conduccions metàl·liques de l'edifici.

- Mesures de resistència de terra.

###### **CONTROL DE L'OBRA ACABADA. OPERACIONS DE CONTROL:**

Les tasques de control a realitzar són les següents:

- Realització i emissió d'informe amb resultats dels controls i mesures realitzades.

###### **CRITERIS DE PRESA DE MOSTRES:**

Es comprovarà globalment

###### **INTERPRETACIÓ DE RESULTATS I ACTUACIONS EN CAS D'INCOMPLIMENT:**

En cas de valors de resistència de terra superiors a l'especificat a REBT, es procedirà a la construcció de nous pous de terra o tractament del terreny, fins que s'arribi a obtenir la resistència adequada.

Els defectes d'instal·lació hauran de ser corregits.

---

## **PG INSTAL·LACIONS ELÈCTRIQUES, DOMÒTICA, FOTOVOLTAICA I MINIEÒLICA**

### **PGD4- PUNT DE CONNEXIÓ A TERRA, COL·LOCAT**

## 0.- ELEMENTOS QUE CONTEMPLA EL PLIEGO

PGD4-614N,PGD4-614M.

### 1.- DEFINICIÓ I CONDICIONS DE LES PARTIDES D'OBRA EXECUTADES

Punt de connexió a terra, amb pont seccionador de platina de coure, muntat en caixa estanca, col·locat superficialment i connectat.

L'execució de la unitat d'obra inclou les operacions següents:

- Replanteig
- Col·locació, instal·lació i anivellament
- Connexionat

#### CONDICIONS GENERALS:

La platina ha de portar un dispositiu de fixació a la base.

Han d'estar dissenyats de manera que en l'ús normal han de funcionar de forma segura i no han de suposar perill per a les persones i el seu entorn.

Un cop instal·lat i connectat a la xarxa no han de ser accessibles les parts que hagin d'estar en tensió.

Ha de quedar amb els costats aplomats i en el mateix pla que el parament.

La posició i quantitat han de ser les fixades per la DF i han de constar a la DT.

Quan es col·loca muntat superficialment, l'element ha de quedar fixat sòlidament al suport.

Ha d'estar connectat sobre els conductors de terra.

Ha d'estar situat en un lloc accessible. Ha de permetre mesurar la resistència de la presa de terra corresponent.

Ha de ser combinat amb el born principal de terra.

Ha de ser mecànicament segur.

Ha d'assegurar la continuïtat elèctrica.

Ha d'estar situat a prop de la presa de terra.

Les instal·lacions que ho necessitin han de disposar d'un nombre suficient de punt de posada a terra, convenientment distribuïts, que estiguin connectats al mateix elèctrode o conjunt d'elèctrodes.

Resistència a la tracció de les connexions:  $\geq 30 \text{ N}$

Toleràncies d'execució:

- Posició:  $\pm 20 \text{ mm}$
- Aplomat:  $\pm 2\%$

### 2.- CONDICIONS DEL PROCÉS D'EXECUCIÓ

Abans de començar els treballs de muntatge, s'ha de fer un replanteig que ha de ser aprovat per la DF.

S'ha de comprovar que les característiques del producte corresponen a les especificades al projecte.

Els materials s'han d'inspeccionar abans de la seva col·locació.

Un cop instal·lat, s'ha de procedir a la retirada de l'obra de tots els materials sobrants (embalatges, retalls de cables, etc.).

### 3.- UNITAT I CRITERI D'AMIDAMENT

Unitat de quantitat instal·lada, mesurada segons les especificacions de la DT.

### 4.- NORMATIVA DE COMPLIMENT OBLIGATORI

Real Decreto 842/2002 de 2 de agosto, por el que se aprueba el Reglamento Electrotécnico de Baja Tensión. REBT 2002.

### 5.- CONDICIONS DE CONTROL D'EXECUCIÓ I DE L'OBRA ACABADA

CONTROL D'EXECUCIÓ. OPERACIONS DE CONTROL:

Les tasques de control a realitzar són les següents:

- Verificar la correcta ubicació dels punts de posada a terra.
- Verificar l'execució de pous de terra, col·locació d'elèctrodes, tubs de manteniment (si existeix), ús dels connectors adequats i acabat de l'arqueta.
- Verificar la continuïtat d'entre els conductors de protecció i dels elèctrodes de posada a terra.
- Verificar la posada a terra de les conduccions metàl·liques de l'edifici.
- Mesures de resistència de terra.

CONTROL DE L'OBRA ACABADA. OPERACIONS DE CONTROL:

Les tasques de control a realitzar són les següents:

- Realització i emissió d'informe amb resultats dels controls i mesures realitzades.

CRITERIS DE PRESA DE MOSTRES:

Es comprovarà globalment

INTERPRETACIÓ DE RESULTATS I ACTUACIONS EN CAS D'INCOMPLIMENT:

En cas de valors de resistència de terra superiors a l'especificat a REBT, es procedirà a la construcció de nous pous de terra o tractament del terreny, fins que s'arribi a obtenir la resistència adequada.

Els defectes d'instal·lació hauran de ser corregits.

**PG INSTAL·LACIONS ELÈCTRIQUES, DOMÒTICA, FOTOVOLTAICA I MINIEÒLICA****PGD5- XARXA DE CONNEXIÓ A TERRA****0.- ELEMENTOS QUE CONTEMPLA EL PLIEGO****PGD5-61UP.****1.- DEFINICIÓ I CONDICIONS DE LES PARTIDES D'OBRA EXECUTADES**

Xarxa elèctrica de protecció a terra.

L'execució de la unitat d'obra inclou les operacions següents:

- Preparació de la zona de treball
- Replanteig del traçat de la instal·lació
- Clavat de les piquetes
- Estesa del conductor de coure nu i execució de les connexions amb les piquetes
- Col·locació del tub de protecció elèctrica
- Col·locació del punt de connexió a terra
- Retirada de l'obra de les restes d'embalatges, retalls de tubs, cables, etc.

**CONDICIONS GENERALS:**

Els diferents elements que conformen la unitat d'obra han de quedar en la posició prevista a la DT o en el seu defecte, en la indicada per la DF.

Les connexions elèctriques han d'estar fetes a dintre de les caixes de connexions de la instal·lació o bé en els borns dels mecanismes.

Un cop acabades les tasques de muntatge no pot quedar en tensió cap punt accessible de la instal·lació fora dels punts de connexió.

Les piquetes han d'estar col·locades en posició vertical, enterrades dins del terreny.

Han de quedar unides rígidament, assegurant un bon contacte elèctric amb els conductors dels circuits de terra mitjançant cargols, elements de compressió, soldadura d'alt punt de fusió, etc.

El contacte amb el conductor del circuit de terra ha d'estar net, sense humitat i fet de tal forma que s'evitin els efectes electroquímics.

Han d'estar clavades de tal forma que el punt superior quedi a 50 cm de profunditat.

En el cas d'enterrar dues piquetes en paral·lel, la distància entre ambdues ha de ser, com a mínim, igual a la seva longitud.

La situació en el terreny ha de quedar fàcilment localitzable, tant per al seu manteniment com per la realització periòdica de proves de valors de resistència a terra.

Les connexions del conductor s'han de fer per soldadura sense la utilització d'àcids, o amb peces de connexió de material inoxidable, per pressió de cargol, aquest últim mètode sempre en llocs visitables.

El cargol ha de portar un dispositiu per tal d'evitar que s'afluixi.

Les connexions entre metalls diferents no han de produir deteriorament per causes electroquímiques.

El circuit de terra no serà interromput per la col·locació de seccionadors, interruptors o fusibles.

El pas del conductor pel paviment, murs o d'altres elements constructius s'ha de fer dins d'un tub rígid d'acer galvanitzat.

El conductor no ha d'estar en contacte amb elements combustibles.

Els tubs han de protegir la part de la instal·lació de terra que transcorre per llocs accessibles.

Els canvis de direcció s'han de fer mitjançant corbes d'acoblament, escalfant-les lleugerament, sense que es produeixin canvis sensibles a la secció.

Quan les unions són roscades, han d'estar fetes amb maniguets amb rosca.

**Toleràncies d'instal·lació:**

- Posició:  $\pm 20$  mm
- Alineació:  $\pm 2\%$ ,  $\leq 20$  mm/total

Han de quedar fixades al suport per mitjà de brides o abraçadores protegides contra la corrosió i sòlidament subjectes.

**Distància entre les fixacions:**

- Trams horitzontals:  $\leq 60$  cm
- Trams verticals:  $\leq 80$  cm

Distància a línies telefòniques, tubs de sanejament, aigua i gasos:  $\geq 25$  cm

Distància entre registres:  $\leq 1500$  cm

Nombre de corbes de  $90^\circ$  entre dos registres consecutius:  $\leq 3$

Penetració del tub dins les caixes: 1 cm

**Toleràncies d'instal·lació:**

- Penetració del tub dins les caixes:  $\pm 2$  mm
- Distància de la grapa al vèrtex de l'angle en els canvis de direcció:  $\pm 5$  mm

- Penetració del tub dins les caixes:  $\pm 2$  mm

El punt de connexió a terra ha de quedar amb els costats aplomats i en el mateix pla que el parament. La posició i quantitat han de ser les fixades per la DF i han de constar a la DT.

Quan es col·loca muntat superficialment, l'element ha de quedar fixat sòlidament al suport.

Ha d'estar connectat sobre els conductors de terra.

Ha d'estar situat en un lloc accessible. Ha de permetre mesurar la resistència de la presa de terra corresponent.

Ha de ser combinat amb el born principal de terra.

Ha de ser desmuntable necessàriament mitjançant un útil.

Ha de ser mecànicament segur.

Ha d'assegurar la continuïtat elèctrica.

Ha d'estar en un lloc a prop de la presa de terra.

Les instal·lacions que ho necessitin han de disposar d'un nombre suficient de punt de posada a terra, convenientment distribuïts, que estiguin connectats al mateix elèctrode o conjunt d'elèctrodes.

Resistència de les connexions a la tracció:  $\geq 3$  kg

Toleràncies d'instal·lació:

- Posició:  $\pm 20$  mm

- Aplomat:  $\pm 2\%$

## 2.- CONDICIONS DEL PROCÉS D'EXECUCIÓ

L'ordre d'execució de les feines ha de ser l'indicat en el primer apartat, on s'enumeren les operacions incloses en la unitat d'obra.

Cadascuna de les operacions que configurin la unitat d'obra ha de complir el seu plec de condicions.

Després d'executar cadascuna de les operacions que configuren la unitat d'obra, i abans de fer una operació que ocultí el resultat d'aquesta, s'ha de permetre que la DF verifiqui que es compleix el plec de condicions tècniques de l'operació.

## 3.- UNITAT I CRITERI D'AMIDAMENT

Unitat de quantitat instal·lada, mesurada segons les especificacions de la DT.

## 4.- NORMATIVA DE COMPLIMENT OBLIGATORI

Real Decreto 842/2002 de 2 de agosto, por el que se aprueba el Reglamento Electrotécnico de Baja Tensión. REBT 2002.

## 5.- CONDICIONS DE CONTROL D'EXECUCIÓ I DE L'OBRA ACABADA

CONTROL D'EXECUCIÓ. OPERACIONS DE CONTROL:

Les tasques de control a realitzar són les següents:

- Verificar la correcta ubicació dels punts de posada a terra.
- Verificar l'execució de pous de terra, col·locació d'elèctrodes, tubs de manteniment (si existeix), ús dels connectors adequats i acabat de l'arqueta.
- Verificar la continuïtat d'entre els conductors de protecció i dels elèctrodes de posada a terra.
- Verificar la posada a terra de les conduccions metàl·liques de l'edifici.
- Mesures de resistència de terra.

CONTROL DE L'OBRA ACABADA. OPERACIONS DE CONTROL:

Les tasques de control a realitzar són les següents:

- Realització i emissió d'informe amb resultats dels controls i mesures realitzades.

CRITERIS DE PRESA DE MOSTRES:

Es comprovarà globalment

INTERPRETACIÓ DE RESULTATS I ACTUACIONS EN CAS D'INCOMPLIMENT:

En cas de valors de resistència de terra superiors a l'especificat a REBT, es procedirà a la construcció de nous pous de terra o tractament del terreny, fins que s'arribi a obtenir la resistència adequada.

Els defectes d'instal·lació hauran de ser corregits.

## PG INSTAL·LACIONS ELÈCTRIQUES, DOMÒTICA, FOTOVOLTAICA I MINIEÒLICA

### PGE4- Família GE4-

PGE4-Y001 - Optimitzador TS4-A-O 1000V amb cable MC4 1,2m Mod. 700W. Totalment muntant i connectat.

#### 1.- DEFINICIÓ I CONDICIONS DE LES PARTIDES D'OBRA EXECUTADES

Optimitzador fotovoltaic per a l'adaptació de la corrent de la central de captació a la de la xarxa elèctrica, col·locats

L'execució de la unitat d'obra inclou les operacions següents:

- Preparació de la zona de treball
- Replanteig de la unitat d'obra
- Execució de les connexions elèctriques
- Prova de servei
- Retirada de l'obra de les restes d'emballatges, retalls de tubs, cables, etc.

**CONDICIONS GENERALS:**

La posició ha de ser la reflectida a la DT o, en el seu defecte, la indicada per la DF.

Tot el conjunt ha d'estar muntat segons les indicacions de la DT del fabricant i dels reglaments vigents.

La instal·lació ha d'estar construïda en la seva totalitat amb materials i procediments d'execució que garanteixin les exigències del servei, la durabilitat, salubritat i manteniment.

Tots els materials utilitzats han de ser compatibles entre ells.

L'equip ha de quedar sòlidament fixat en la seva posició definitiva. No s'han de transmetre sorolls ni vibracions a l'estructura de l'edifici, sigui quina sigui la condició de treball.

Els elements de la instal·lació que necessitin un manteniment o bé s'hagin de manipular han de ser accessibles.

Ha de tenir instal·lades les proteccions necessàries contra les descàrregues elèctriques d'acord amb la reglamentació vigent.

Cap part accessible de l'element instal·lat no ha d'estar en tensió, fora dels punts de connexió.

Les connexions han d'estar fetes a dintre de les caixes de connexió i no han de provocar esforços recíprocs.

L'estructura de suport ha d'estar connectada la xarxa de terra.

Ha d'estar feta la prova de servei.

**2.- CONDICIONS DEL PROCÉS D'EXECUCIÓ**

Abans de començar els treballs de muntatge, s'ha de fer un replanteig que ha de ser aprovat per la DF.

El muntatge s'ha de fer seguint les instruccions de la documentació tècnica del fabricant. S'ha de seguir la seqüència de muntatge proposada pel fabricant.

Tots els elements s'han d'inspeccionar abans de la seva col·locació.

S'ha de comprovar que les característiques tècniques dels elements que conformen la instal·lació es corresponen a les especificades al projecte.

S'ha de treballar sense tensió a la xarxa.

Un cop acabades les feines de muntatge es procedirà a la retirada de l'obra de tot el material sobrant (restes d'embalatges, retalls de tubs, etc.).

**3.- UNITAT I CRITERI D'AMIDAMENT**

Unitat de quantitat instal·lada, mesurada segons les especificacions de la DT.

**4.- NORMATIVA DE COMPLIMENT OBLIGATORI**

Documento Básico de Ahorro de energía. DB-HE, parte II del CTE, aprobado por el Real Decreto 314/2006.

Real Decreto 842/2002 de 2 de agosto, por el que se aprueba el Reglamento Electrotécnico de Baja Tensión. REBT 2002.

Real Decreto 1699/2011, de 18 de noviembre, por el que se regula la conexión a red de instalaciones de producción de energía eléctrica de pequeña potencia.op

**PH INSTAL·LACIONS D'ENLLUMENAT****PH13- Família H13-**

PH13-Y003 - Llumenera decorativa modular d'alumini Garviled ATLAS-201-D14 o equivalent UGR< 19 i CRI 80 , de 60x60 cm, de 34W de potència de la llumenera, 3110 lm de flux lluminós, protecció IP44, regulable DALI, muntada encastada

**1.- DEFINICIÓ I CONDICIONS DE LES PARTIDES D'OBRA EXECUTADES**

Llums decoratius muntats superficialment al sostre o encastats en el cel ras.

S'han considerat lluminàries amb els tipus d'equips següents:

- Llum decoratiu de forma rectangular amb tubs fluorescents, amb xassís de planxa d'acer esmaltat o d'alumini anoditzat, amb òptica i amb difusor o sense.

- Llum decoratiu de forma rectangular amb xassís de xapa d'acer esmaltat, o d'alumini anoditzat, per a línia contínua, amb difusor o sense, per a tubs fluorescents.

- Llum decoratiu del tipus downlight, per a làmpades d'incandescència, fluorescents o led amb equip o sense

L'execució de la unitat d'obra inclou les operacions següents:

- Replanteig de la unitat d'obra

- Muntatge, fixació i anivellament

- Connexionat i col·locació de les làmpades

- Comprovació del funcionament

- Retirada de l'obra de les restes d'embalatges, retalls de tubs, cables, etc.

**CONDICIONS GENERALS:**

La posició ha de ser la reflectida a la DT o, en el seu defecte, la indicada per la DF.

Ha de quedar fixat sòlidament al suport, amb el sistema de fixació disposat pel fabricant.

Ha d'estar connectada a la xarxa d'alimentació elèctrica i a la línia de terra.

No s'han de transmetre esforços entre els elements de la instal·lació elèctrica (tubs i cables) i la lluminària.

La làmpada ha de quedar allotjada al portalàmpades i fent contacte amb aquest.

Els cables han d'entrar al cos de la lluminària pels punts previstos pel fabricant.

Toleràncies d'execució:

- Posició:  $\pm 20$  mm

**2.- CONDICIONS DEL PROCÉS D'EXECUCIÓ**

La instal·lació elèctrica s'ha de fer sense tensió a la línia.

La col·locació i connexionat de la lluminària s'han de fer seguint les instruccions del fabricant.

Abans de començar els treballs de muntatge, s'ha de fer un replanteig que ha de ser aprovat per la DF.

S'ha de comprovar que les característiques tècniques de l'aparell corresponguin a les especificades al projecte.

Tots els elements s'han d'inspeccionar abans de la seva col·locació.

La seva instal·lació no ha d'alterar les característiques de l'element.

Cal comprovar la idoneïtat de la tensió disponible amb la de l'equip de la lluminària.

Un cop instal·lat l'equip, es procedirà a la retirada de l'obra de tots els materials sobrants com ara embalatges, retalls de tubs, cables, etc.

### 3.- UNITAT I CRITERI D'AMIDAMENT

Unitat de quantitat instal·lada, mesurada segons les especificacions de la DT.

La instal·lació inclou el subministrament i col·locació de la làmpada.

### 4.- NORMATIVA DE COMPLIMENT OBLIGATORI

Real Decreto 842/2002 de 2 de agosto, por el que se aprueba el Reglamento Electrotécnico de Baja Tensión. REBT 2002.

UNE-EN 60598-1:1996 Luminarias. Parte 1: Requisitos generales y ensayos.

UNE-EN 60598-2-19:1993 Luminarias. Parte 2: Reglas particulares. Sección 19: Luminarias con circulación de aire (reglas de seguridad)(versión oficial EN 60598-2-19).o

UNE-EN 60968:1993 lámparas con balasto propio para servicios generales de iluminación. Requisitos de seguridad. (Versión oficial EN 60968:1990).

### 5.- CONDICIONS DE CONTROL D'EXECUCIÓ I DE L'OBRA ACABADA

#### CONTROL D'EXECUCIÓ. OPERACIONS DE CONTROL:

Les tasques de control a realitzar són les següents:

- Comprovació de la correcta instal·lació de les lluminàries.
- Control visual de la instal·lació (linealitat, suports).
- Verificar el funcionament de l'enllumenat, comprovant la correcta distribució de les enceses i l'equilibrat de fases, si és el cas.
- Mesurar nivells d'il·luminació

#### CONTROL DE L'OBRA ACABADA. OPERACIONS DE CONTROL:

- Realització i emissió d'informe amb resultats dels controls i mesures realitzades.

#### CRITERIS DE PRESA DE MOSTRES:

Es realitzarà el control visual i es verificarà el funcionament de tota la instal·lació.

Es comprovarà l'equilibrat de fases, si és el cas, de forma aleatòria en punts amb diferents distribució.

Es mesuraran els nivells d'il·luminació en cada local de característiques diferents.

#### INTERPRETACIÓ DE RESULTATS I ACTUACIONS EN CAS D'INCOMPLIMENT:

En cas d'incompliment de la Normativa vigent, es procedirà a la seva adequació.

En cas de deficiències de material o execució, es procedirà d'acord amb el que determini la DF.

## PH INSTAL·LACIONS D'ENLLUMENAT

### PH21- Família H21-

PH21-Y001 - Llum decoratiu encastable tipus downlight amb leds amb una vida útil de 25000 h Garviled DLED-302-F14 o equivalent, de forma circular, 15 W de potència, òptica d'alumini especular amb UGR =22, eficàcia lluminosa de 60 lm/W, amb equip elèctric no regulable, aïllament classe I, cos d'alumini i grau de protecció IP44, encastat

#### 1.- DEFINICIÓ I CONDICIONS DE LES PARTIDES D'OBRA EXECUTADES

Llums decoratius muntats superficialment al sostre o encastats en el cel ras.

S'han considerat lluminàries amb els tipus d'equips següents:

-Llum decoratiu del tipus downlight, per a làmpades d'incandescència, fluorescents o led amb equip o sense

L'execució de la unitat d'obra inclou les operacions següents:

- Replanteig de la unitat d'obra
- Muntatge, fixació i anivellament
- Connexionat i col·locació de les làmpades
- Comprovació del funcionament
- Retirada de l'obra de les restes d'embalatges, retalls de tubs, cables, etc.

#### CONDICIONS GENERALS:

La posició ha de ser la reflectida a la DT o, en el seu defecte, la indicada per la DF.

Ha de quedar fixat sòlidament al suport, amb el sistema de fixació disposat pel fabricant.

Ha d'estar connectada a la xarxa d'alimentació elèctrica i a la línia de terra.

No s'han de transmetre esforços entre els elements de la instal·lació elèctrica (tubs i cables) i la lluminària.

La làmpada ha de quedar allotjada al portalàmpades i fent contacte amb aquest.

Els cables han d'entrar al cos de la lluminària pels punts previstos pel fabricant.

Toleràncies d'execució:

-Posició: ± 20 mm

## 2.- CONDICIONS DEL PROCÉS D'EXECUCIÓ

La instal·lació elèctrica s'ha de fer sense tensió a la línia.

La col·locació i connexionat de la lluminària s'han de fer seguint les instruccions del fabricant.

Abans de començar els treballs de muntatge, s'ha de fer un replanteig que ha de ser aprovat per la DF.

S'ha de comprovar que les característiques tècniques de l'aparell corresponguin a les especificades al projecte.

Tots els elements s'han d'inspeccionar abans de la seva col·locació.

La seva instal·lació no ha d'alterar les característiques de l'element.

Cal comprovar la idoneïtat de la tensió disponible amb la de l'equip de la lluminària.

Un cop instal·lat l'equip, es procedirà a la retirada de l'obra de tots els materials sobrants com ara embalatges, retalls de tubs, cables, etc.

## 3.- UNITAT I CRITERI D'AMIDAMENT

Unitat de quantitat instal·lada, mesurada segons les especificacions de la DT.

La instal·lació inclou el subministrament i col·locació de la làmpada.

## 4.- NORMATIVA DE COMPLIMENT OBLIGATORI

Real Decreto 842/2002 de 2 de agosto, por el que se aprueba el Reglamento Electrotécnico de Baja Tensión. REBT 2002.

UNE-EN 60598-1:1996 Luminarias. Parte 1: Requisitos generales y ensayos.

UNE-EN 60598-2-2:1997 Luminarias. Parte 2: Requisitos particulares. Sección 2: Luminarias empotradas.

UNE-EN 60598-2-1:1993 Luminarias. Parte 2: Reglas Particulares. Sección uno: Luminarias fijas de uso general.

UNE-EN 60598-2-19:1993 Luminarias. Parte 2: Reglas particulares. Sección diecinueve: Luminarias con circulación de aire (reglas de seguridad).

## 5.- CONDICIONS DE CONTROL D'EXECUCIÓ I DE L'OBRA ACABADA

### CONTROL D'EXECUCIÓ. OPERACIONS DE CONTROL:

Les tasques de control a realitzar són les següents:

-Comprovació de la correcta instal·lació de les lluminàries.

-Control visual de la instal·lació (linealitat, suports).

-Verificar el funcionament de l'enllumenat, comprovant la correcta distribució de les enceses i l'equilibrat de fases, si és el cas.

-Mesurar nivells d'il·luminació

### CONTROL DE L'OBRA ACABADA. OPERACIONS DE CONTROL:

-Realització i emissió d'informe amb resultats dels controls i mesures realitzades.

### CRITERIS DE PRESA DE MOSTRES:

Es realitzarà el control visual i es verificarà el funcionament de tota la instal·lació.

Es comprovarà l'equilibrat de fases, si és el cas, de forma aleatòria en punts amb diferents distribució.

Es mesuraran els nivells d'il·luminació en cada local de característiques diferents.

### INTERPRETACIÓ DE RESULTATS I ACTUACIONS EN CAS D'INCOMPLIMENT:

En cas d'incompliment de la Normativa vigent, es procedirà a la seva adequació.

En cas de deficiències de material o execució, es procedirà d'acord amb el que determini la DF.

## PH INSTAL·LACIONS D'ENLLUMENAT

### PH24- Família H24-

PH24-Y005 - Llumenera decorativa per a línia continua 1193mm KUAK 197-MD14 o equivalent amb òptica d'alumini acabat satinat o especular i difusor de lamel·les d'alumini acabat satinat o especular respectivament, LED 25 W i diàmetre 16 mm amb una temperatura de color de 3000 ó 4000 K i un grau de rendiment de color Ra=85, de forma rectangular, amb xassís de planxa d'acer galvanitzat en calent pintat blanc, grau de protecció IP 207, amb balast electrònic, encastat en cel ras amb kit encastar. Inclou mòdul Dali.

### 1.- DEFINICIÓ I CONDICIONS DE LES PARTIDES D'OBRA EXECUTADES

Carrils electrificats per a sistemes d'enllumenat.

S'han contemplat els tipus de carrils següents:

- Carrils bifàsics

- Carrils trifàsics

S'han contemplat els tipus de col·locacions següents:

- Carrils muntats suspesos

- Carrils muntats superficialment

- Carrils muntats encastats en cel ras

L'execució de la unitat d'obra inclou les operacions següents:

- Replanteig de la unitat d'obra

- Muntatge i fixació

- Connexionat a la xarxa d'alimentació

- Comprovació del funcionament

- Retirada de l'obra de les restes d'embalatges, retalls de tubs, cables, etc.

### CONDICIONS GENERALS:

La posició ha de ser la fixada a la DT.

Ha de quedar fixat sòlidament al suport, amb el sistema de fixació disposat pel fabricant.

Ha de quedar garantida la continuïtat elèctrica del carril en tot el seu traçat. Per aquest motiu les connexions entre trams s'han de fer amb els accessoris disposats pel fabricant.

S'ha de mantenir la polaritat de cada línia en tot el traçat del carril.

Ha d'estar connectat a la xarxa d'alimentació elèctrica i a la línia de terra.

No s'han de transmetre esforços entre els elements de la instal·lació elèctrica (tubs i cables) i el carril.

Els cables han d'entrar als accessoris d'alimentació pels punts previstos pel fabricant.

## 2.- CONDICIONS DEL PROCÉS D'EXECUCIÓ

La col·locació i connexionat de la lluminària s'han de fer seguint les instruccions del fabricant.

Abans de començar els treballs de muntatge, s'ha de fer un replanteig que ha de ser aprovat per la DF.

S'ha de comprovar que les característiques tècniques de l'aparell corresponguin a les especificades al projecte.

Tots els elements s'han d'inspeccionar abans de la seva col·locació.

La seva instal·lació no ha d'alterar les característiques dels elements.

Per a la col·locació del carril es faran servir exclusivament els accessoris del fabricant del carril, o els expressament aprovats per aquest.

S'ha de comprovar la polaritat del carril a cada unió entre trams, canvi de direcció o derivació.

Les connexions elèctriques s'han de fer sense tensió a la línia.

Un cop instal·lat es procedirà a la retirada de l'obra de tots els materials sobrants com ara embalatges, retalls de carrils, tubs, cables, etc.

## 3.- UNITAT I CRITERI D'AMIDAMENT

m de llargària instal·lada, amidada segons les especificacions del projecte.

La instal·lació inclou els elements de suport, els accessoris, els elements de connexió i interconnexió i els elements d'acabat.

## 4.- NORMATIVA DE COMPLIMENT OBLIGATORI

Real Decreto 842/2002 de 2 de agosto, por el que se aprueba el Reglamento Electrotécnico de Baja Tensión. REBT 2002.

\* UNE-EN 60570:1998 Sistemas de alimentación eléctrica por carril para luminarias.

\* UNE-EN 60598-1:1998 Luminarias. Parte 1: Requisitos generales y ensayos.

# PH INSTAL·LACIONS D'ENLLUMENAT

## PH57- LLUM D'EMERGÈNCIA AMB LÀMPADA LED, COL·LOCAT

### 0.- ELEMENTOS QUE CONTEMPLA EL PLIEGO

PH57-B36H,PH57-B39W,PH57-B3A5,PH57-Y001,PH57-Y002.

### 1.- DEFINICIÓ I CONDICIONS DE LES PARTIDES D'OBRA EXECUTADES

Llum d'emergència i senyalització amb làmpada fluorescent o led, muntada superficialment o encastada.

S'han considerat els tipus de col·locació següents:

- Muntades superficialment
- Muntades encastades

L'execució de la unitat d'obra inclou les operacions següents:

- Replanteig de la unitat d'obra
- Muntatge, fixació i anivellament
- Connexionat i col·locació de les làmpades
- Comprovació del funcionament
- Retirada de l'obra de les restes d'embalatges, retalls de tubs, cables, etc.

### CONDICIONS GENERALS:

La posició ha de ser la reflectida a la DT o, en el seu defecte, la indicada per la DF.

Ha de quedar fixat sòlidament al suport, amb el sistema de fixació disposat pel fabricant.

Ha d'estar connectada a la xarxa d'alimentació elèctrica i a la línia de terra.

No s'han de transmetre esforços entre els elements de la instal·lació elèctrica (tubs i cables) i la lluminària.

La làmpada ha de quedar allotjada al portalàmpades i fent contacte amb aquest.

Els cables han d'entrar al cos de la lluminària pels punts previstos pel fabricant.

Toleràncies d'instal·lació:

- Posició:  $\pm 20$  mm
- Aplomat:  $\pm 2$  mm

### 2.- CONDICIONS DEL PROCÉS D'EXECUCIÓ



La instal·lació elèctrica s'ha de fer sense tensió a la línia.

La col·locació i connexionat de la lluminària s'han de fer seguint les instruccions del fabricant. Abans de començar els treballs de muntatge, s'ha de fer un replanteig que ha de ser aprovat per la DF.

S'ha de comprovar que les característiques tècniques de l'aparell corresponguin a les especificades al projecte.

Tots els elements s'han d'inspeccionar abans de la seva col·locació.

La seva instal·lació no ha d'alterar les característiques de l'element.

Cal comprovar la idoneïtat de la tensió disponible amb la de l'equip de la lluminària.

Un cop instal·lat l'equip, es procedirà a la retirada de l'obra de tots els materials sobrants com ara embalatges, retalls de tubs, cables, etc.

### 3.- UNITAT I CRITERI D'AMIDAMENT

Unitat de quantitat instal·lada, mesurada segons les especificacions de la DT.

La instal·lació inclou la làmpada, el cablejat interior i l'equip complet d'encesa en el seu cas.

### 4.- NORMATIVA DE COMPLIMENT OBLIGATORI

Real Decreto 842/2002 de 2 de agosto, por el que se aprueba el Reglamento Electrotécnico de Baja Tensión. REBT 2002.

Real Decreto 173/2010, de 19 de febrero, por el que se modifica el Código Técnico de la Edificación, aprobado por el Real Decreto 314/2006, de 17 de marzo, en materia de accesibilidad y no discriminación de las personas con discapacidad.

UNE 72550:1985 Alumbrado de emergencia. Clasificación y definiciones.

UNE 72551:1985 Alumbrado (de emergencia) de evacuación. Actuación.

UNE 72552:1985 Alumbrado (de emergencia) de seguridad. Actuación.

UNE 72553:1985 Alumbrado (de emergencia) de continuidad. Actuación.

### 5.- CONDICIONS DE CONTROL D'EXECUCIÓ I DE L'OBRA ACABADA

CONTROL D'EXECUCIÓ. OPERACIONS DE CONTROL:

Les tasques de control a realitzar són les següents:

- Comprovació de la correcta instal·lació de les lluminàries.
- Control visual de la instal·lació (linealitat, suports).
- Verificar el funcionament de l'enllumenat, comprovant la correcta distribució de les enceses i l'equilibrat de fases, si és el cas.
- Mesurar nivells d'il·luminació

CONTROL DE L'OBRA ACABADA. OPERACIONS DE CONTROL:

Les tasques de control a realitzar són les següents:

- Realització i emissió d'informe amb resultats dels controls i mesures realitzades.

CRITERIS DE PRESA DE MOSTRES:

Es realitzarà el control visual i es verificarà el funcionament de tota la instal·lació.

Es comprovarà l'equilibrat de fases, si és el cas, de forma aleatòria en punts amb diferents distribució.

Es mesuraran els nivells d'il·luminació en cada local de característiques diferents.

INTERPRETACIÓ DE RESULTATS I ACTUACIONS EN CAS D'INCOMPLIMENT:

En cas d'incompliment de la Normativa vigent, es procedirà a la seva adequació.

En cas de deficiències de material o execució, es procedirà d'acord amb el que determini la DF.

## PH INSTAL·LACIONS D'ENLLUMENAT

### PHA2- Família HA2-

PHA2-Y001 - Llumenera industrial sense difusor ni reflector Opto 102-F14 o equivalent i LED de 32 W, de forma rectangular, amb xassís de planxa d'acer embotit, muntada superficialment al sostre. Sense regulació

#### 1.- DEFINICIÓ I CONDICIONS DE LES PARTIDES D'OBRA EXECUTADES

Llum industrial sense difusor ni reflector, per un o dos tubs fluorescents de doble casquet de 36 o 58 W de potència, A.F., muntat superficialment.

S'han considerat els tipus de col·locació següents:

- Muntades superficialment al sostre
- Suspeses del sostre

L'execució de la unitat d'obra inclou les operacions següents:

- Replanteig de la unitat d'obra
- Muntatge, fixació i anivellament
- Connexionat i col·locació de les làmpades
- Comprovació del funcionament
- Retirada de l'obra de les restes d'embalatges, retalls de tubs, cables, etc.

CONDICIONS GENERALS:

La posició ha de ser la fixada a la DT.

Ha de quedar fixada sòlidament, amb el sistema de fixació disposat pel fabricant.

Ha d'estar connectada a la xarxa d'alimentació elèctrica i a la línia de terra.

No s'han de transmetre esforços entre els elements de la instal·lació elèctrica (tubs i cables) i la lluminària.

Els tubs fluorescents han de quedar allotjats als portalàmpades i fent contacte amb aquests.

Els cables han d'entrar al cos de la lluminària pels punts previstos pel fabricant.

Toleràncies d'instal·lació:

-Posició:  $\pm 20$  mm

## 2.- CONDICIONS DEL PROCÉS D'EXECUCIÓ

La col·locació i connexió de la lluminària s'han de fer seguint les instruccions del fabricant.

Abans de començar els treballs de muntatge, es farà un replanteig previ que ha de ser aprovat per la DF

S'ha de comprovar que les característiques tècniques de l'aparell corresponen a les especificades al projecte.

Tots els elements s'han d'inspeccionar abans de la seva col·locació.

La seva instal·lació no ha d'alterar les característiques de l'element.

Cal comprovar la idoneïtat de la tensió disponible amb la de l'equip de la lluminària.

Les connexions elèctriques s'han de fer sense tensió a la línia.

Un cop instal·lat l'equip, es procedirà a la retirada de l'obra de tots els materials sobrants com ara embalatges, retalls de tubs, cables, etc.

## 3.- UNITAT I CRITERI D'AMIDAMENT

Unitat de quantitat instal·lada, mesurada segons les especificacions de la DT.

S'inclou en la partida d'obra el subministrament i la col·locació de les làmpades.

## 4.- NORMATIVA DE COMPLIMENT OBLIGATORI

Real Decreto 842/2002 de 2 de agosto, por el que se aprueba el Reglamento Electrotécnico de Baja Tensión. REBT 2002.

## 5.- CONDICIONS DE CONTROL D'EXECUCIÓ I DE L'OBRA ACABADA

### CONTROL D'EXECUCIÓ. OPERACIONS DE CONTROL:

Les tasques de control a realitzar són les següents:

-Comprovació de la correcta instal·lació de les lluminàries.

-Control visual de la instal·lació (linealitat, suports).

-Verificar el funcionament de l'enllumenat, comprovant la correcta distribució de les enceses i l'equilibrat de fases, si és el cas.

-Mesurar nivells d'il·luminació

### CONTROL DE L'OBRA ACABADA. OPERACIONS DE CONTROL:

Les tasques de control a realitzar són les següents:

-Realització i emissió d'informe amb resultats dels controls i mesures realitzades.

### CRITERIS DE PRESA DE MOSTRES:

Es realitzarà el control visual i es verificarà el funcionament de tota la instal·lació.

Es comprovarà l'equilibrat de fases, si és el cas, de forma aleatòria en punts amb diferents distribució.

Es mesuraran els nivells d'il·luminació en cada local de característiques diferents.

### INTERPRETACIÓ DE RESULTATS I ACTUACIONS EN CAS D'INCOMPLIMENT:

En cas d'incompliment de la Normativa vigent, es procedirà a la seva adequació.

En cas de deficiències de material o execució, es procedirà d'acord amb el que determini la DF.

## PH INSTAL·LACIONS D'ENLLUMENAT

### PHN LLUMS PER A EXTERIORS

#### PHN1- Família HN1-

PHN1-Y001 - Aplic Antea Ante 191-F14 o equivalent 570mm 13 W, amb cos de fosa d'alumini, difusor de plàstic i marc de fosa d'alumini, grau de protecció IP-20. No regulable

### 1.- DEFINICIÓ I CONDICIONS DE LES PARTIDES D'OBRA EXECUTADES

Llum per a exteriors, col·locat acoblat al suport o encastat.

S'han considerat les unitats d'obra següents:

-Aplics decoratius per a exteriors, amb llums LED, fixats mecànicament als paraments.

S'han considerat els tipus de col·locació següents per als llums decoratius:

-Fixada a la paret mitjançant cargols o perns

L'execució de la unitat d'obra inclou les operacions següents:

-Replanteig de la unitat d'obra

-Muntatge, fixació i anivellament

-Connexió i col·locació de les làmpades

-Comprovació del funcionament

-Retirada de l'obra de les restes d'embalatges, retalls de tubs, cables, etc.

### CONDICIONS GENERALS:

La posició ha de ser la reflectida a la DT o, en el seu defecte, la indicada per la DF.

Tots els materials que intervenen en la instal·lació han de ser compatibles entre si. Per aquest motiu, el muntatge i les connexions dels aparells han d'estar fets amb els materials i accessoris subministrats pel fabricant, o expressament aprovats per aquest.

Ha de quedar fixat sòlidament al suport, amb el sistema de fixació disposat pel fabricant.

Ha d'estar connectada a la xarxa d'alimentació elèctrica i a la línia de terra.

Cap part accessible de l'element instal·lat no ha d'estar en tensió, fora dels punts de connexió.

No s'han de transmetre esforços entre els elements de la instal·lació elèctrica (tubs i cables) i la lluminària.

Els cables han d'entrar al cos de la lluminària pels punts previstos pel fabricant.

Un cop instal·lat ha de ser possible el desmuntatge de les parts del llum que necessitin manteniment.

#### LLUM DECORATIU:

Toleràncies d'execució per a llums fixats a la paret o muntats amb lira, pinça o pica:

-Verticalitat:  $\leq 10$  mm

-Posició en alçària:  $\pm 20$  mm

-Posició lateral:  $\leq 50$  mm

#### 2.- CONDICIONS DEL PROCÉS D'EXECUCIÓ

##### CONDICIONS GENERALS:

La instal·lació elèctrica s'ha de fer sense tensió a la línia.

Si incorpora difusor de vidre, es tindrà cura durant la seva manipulació.

Es tindrà cura de no embrutar el difusor ni els components de la òptica durant la col·locació del llum. Si s'embruten es netejaran adequadament.

La col·locació i connexionat de la lluminària s'han de fer seguint les instruccions del fabricant.

Abans de començar els treballs de muntatge, s'ha de fer un replanteig que ha de ser aprovat per la DF.

S'ha de comprovar que les característiques tècniques de l'aparell corresponguin a les especificades al projecte.

Tots els elements s'han d'inspeccionar abans de la seva col·locació.

La seva instal·lació no ha d'alterar les característiques de l'element.

Cal comprovar la idoneïtat de la tensió disponible amb la de l'equip de la lluminària.

Un cop instal·lat l'equip, es procedirà a la retirada de l'obra de tots els materials sobrants com ara embalatges, retalls de tubs, cables, etc.

#### 3.- UNITAT I CRITERI D'AMIDAMENT

Unitat de quantitat instal·lada, mesurada segons les especificacions de la DT.

#### 4.- NORMATIVA DE COMPLIMENT OBLIGATORI

##### NORMATIVA GENERAL:

Real Decreto 842/2002 de 2 de agosto, por el que se aprueba el Reglamento Electrotécnico de Baja Tensión. REBT 2002.

UNE-EN 60598-1:2009 Luminarias. Parte 1: Requisitos generales y ensayos.

UNE-EN 60598-2-3:2003 Luminarias. Parte 2-3: Requisitos particulares. Luminarias para alumbrado público.

UNE-EN 60238:2006 Portalámparas con rosca Edison.

#### 5.- CONDICIONS DE CONTROL D'EXECUCIÓ I DE L'OBRA ACABADA

##### CONTROL D'EXECUCIÓ. OPERACIONS DE CONTROL:

Les tasques de control a realitzar són les següents:

-Comprovació de la correcta instal·lació de les lluminàries.

-Control visual de la instal·lació (linealitat, suports).

-Verificar el funcionament de l'enllumenat, comprovant la correcta distribució de les enceses i l'equilibrat de fases, si és el cas.

-Mesurar nivells d'il·luminació

##### CONTROL DE L'OBRA ACABADA. OPERACIONS DE CONTROL:

Les tasques de control a realitzar són les següents:

-Realització i emissió d'informe amb resultats dels controls i mesures realitzades.

##### CRITERIS DE PRESA DE MOSTRES:

Es realitzarà el control visual i es verificarà el funcionament de tota la instal·lació.

Es comprovarà l'equilibrat de fases, si és el cas, de forma aleatòria en punts amb diferents distribució.

Es mesuraran els nivells d'il·luminació en cada local de característiques diferents.

##### INTERPRETACIÓ DE RESULTATS I ACTUACIONS EN CAS D'INCOMPLIMENT:

En cas d'incompliment de la Normativa vigent, es procedirà a la seva adequació.

En cas de deficiències de material o execució, es procedirà d'acord amb el que determini la DF.

## PH INSTAL·LACIONS D'ENLLUMENAT

### PHN LLUMS PER A EXTERIORS

#### PHN8- Família HN8-

PHN8-Y004 - Bomba centrífuga en línia de rotor sec Grundfos TPE 40-300/2-SA-FA BQQE-JWB o equivalent , de tipus simple,

---

connexions hidràuliques embridades de 40 mm de diàmetre nominal en l'aspiració i en la impulsió, rotor de 160 mm de diàmetre nominal, pressió nominal 10 bar, índex d'eficiència mínima de la bomba (MEI)  $\leq 0.4$  segons REGLAMENTO (UE) 547/2012, motor trifàsic de 400 V i 2,2 kW a 2900 rpm, amb una classe d'eficiència energètica IE3 segons REGLAMENTO (UE) 547/2012, cos de fosa grisa EN-GJL-250 (GG25), muntada entre brides

#### 1.- DEFINICIÓ I CONDICIONS DE LES PARTIDES D'OBRA EXECUTADES

Bombes centrífugues, de tipus auto-aspirant, monobloc o normalitzades segons DIN, muntades.

S'han considerat els tipus de col·locació següents:

- Muntades superficialment
- Muntades en pericó de canalització soterrada

L'execució de la unitat d'obra inclou les operacions següents:

- Fixació de la bomba a una bancada
- Connexió a la xarxa de fluid a servir
- Connexió a la xarxa elèctrica
- Prova de servei

#### CONDICIONS GENERALS:

La bomba ha d'estar connectada a la xarxa a què ha de donar servei, i el motor a la línia d'alimentació elèctrica.

Les canonades d'aspiració i d'impulsió han de ser, com a mínim, del mateix diàmetre que les boques corresponents.

Les reduccions de diàmetre s'han de fer amb peces còniques, amb una conicitat total  $\leq 30^\circ$ .

Les reduccions que siguin horitzontals s'han de fer excèntriques i han de quedar enrasades per la generatriu superior, per tal d'evitar la formació de bosses d'aire.

La bomba ha d'estar fixada sòlidament a una bancada de superfície llisa i anivellada.

La subjecció de la bomba s'ha de fer calçant-la amb espàrrecs o amb cargols; cal utilitzar els forats que porta a la seva base.

Les canonades no han de transmetre cap tipus d'esforç a la bomba.

#### MUNTADES SUPERFICIALMENT:

La distància entre la bomba i la paret ha de ser suficient perquè pugui girar el cos de la bomba, un cop desmuntada la seva subjecció.

#### MUNTADES EN PERICÓ:

La separació entre la bomba i les parets del pericó ha de ser suficient perquè pugui girar el cos de la bomba un cop desmuntada la seva subjecció.

La posició ha de ser la reflectida a la DT o, en el seu defecte, la indicada per la DF.

#### 2.- CONDICIONS DEL PROCÉS D'EXECUCIÓ

S'ha de comprovar si la tensió del motor correspon a la disponible i si gira en el sentit convenient.

L'estanquitat de les unions s'ha de realitzar mitjançant els junts adequats.

#### 3.- UNITAT I CRITERI D'AMIDAMENT

Unitat de quantitat instal·lada, mesurada segons les especificacions de la DT.

#### 4.- NORMATIVA DE COMPLIMENT OBLIGATORI

Real Decreto 842/2002 de 2 de agosto, por el que se aprueba el Reglamento Electrotécnico de Baja Tensión. REBT 2002.

UNE-EN 23661:1995 Bombas centrífugas de aspiración axial. Medidas de las bancadas y de su instalación.

---

## PH INSTAL·LACIONS D'ENLLUMENAT

### PHN LLUMS PER A EXTERIORS

#### PHNE- LLUM DECORATIU PER A EXTERIORS, AMB LEDS, COL·LOCADA

#### 0.- ELEMENTOS QUE CONTEMPLA EL PLIEGO

##### PHNE-AI0J.

#### 1.- DEFINICIÓ I CONDICIONS DE LES PARTIDES D'OBRA EXECUTADES

Llum per a exteriors, col·locat acoblat al suport o encastat.

S'han considerat les unitats d'obra següents:

L'execució de la unitat d'obra inclou les operacions següents:

- Replanteig de la unitat d'obra
- Muntatge, fixació i anivellament
- Connexionat i col·locació de les làmpades
- Comprovació del funcionament
- Retirada de l'obra de les restes d'embalatges, retalls de tubs, cables, etc.

#### CONDICIONS GENERALS:

La posició ha de ser la reflectida a la DT o, en el seu defecte, la indicada per la DF.

Tots els materials que intervenen en la instal·lació han de ser compatibles entre si. Per aquest motiu, el muntatge i les connexions dels aparells han d'estar fets amb els materials i accessoris subministrats pel fabricant, o expressament aprovats per aquest.

Ha de quedar fixat sòlidament al suport, amb el sistema de fixació disposat pel fabricant.

Ha d'estar connectada a la xarxa d'alimentació elèctrica i a la línia de terra.

Cap part accessible de l'element instal·lat no ha d'estar en tensió, fora dels punts de connexió. No s'han de transmetre esforços entre els elements de la instal·lació elèctrica (tubs i cables) i la lluminària.

Els cables han d'entrar al cos de la lluminària pels punts previstos pel fabricant.

La làmpada ha de quedar allotjada al portalàmpades i fent contacte amb aquest.

Un cop instal·lat ha de ser possible el desmuntatge de les parts del llum que necessitin manteniment.

## 2.- CONDICIONS DEL PROCÉS D'EXECUCIÓ

### CONDICIONS GENERALS:

La instal·lació elèctrica s'ha de fer sense tensió a la línia.

Es tindrà cura de no embrutar el difusor ni els components de la òptica durant la col·locació del llum. Si s'embruten es netejaran adequadament.

La col·locació i connexionat de la lluminària s'han de fer seguint les instruccions del fabricant.

Abans de començar els treballs de muntatge, s'ha de fer un replanteig que ha de ser aprovat per la DF.

S'ha de comprovar que les característiques tècniques de l'aparell corresponguin a les especificades al projecte.

Tots els elements s'han d'inspeccionar abans de la seva col·locació.

La seva instal·lació no ha d'alterar les característiques de l'element.

Cal comprovar la idoneïtat de la tensió disponible amb la de l'equip de la lluminària.

Un cop instal·lat l'equip, es procedirà a la retirada de l'obra de tots els materials sobrants com ara embalatges, retalls de tubs, cables, etc.

## 3.- UNITAT I CRITERI D'AMIDAMENT

Unitat de quantitat instal·lada, mesurada segons les especificacions de la DT.

La instal·lació inclou la làmpada i el cablejat interior del llum.

En les instal·lacions que ho especifica, també inclou l'equip complet d'encesa.

## 4.- NORMATIVA DE COMPLIMENT OBLIGATORI

### NORMATIVA GENERAL:

Real Decreto 842/2002 de 2 de agosto, por el que se aprueba el Reglamento Electrotécnico de Baja Tensión. REBT 2002.

UNE-EN 60598-1:2009 Luminarias. Parte 1: Requisitos generales y ensayos.

UNE-EN 60598-2-3:2003 Luminarias. Parte 2-3: Requisitos particulares. Luminarias para alumbrado público.

UNE-EN 60238:2006 Portalámparas con rosca Edison.

### LLUMS D'INSTAL·LACIONS D'ENLLUMENAT EXTERIOR SUPERIORS A 1 kW

Real Decreto 1890/2008, de 14 de noviembre, por el que se aprueba el Reglamento de eficiencia energética en instalaciones de alumbrado exterior y sus Instrucciones técnicas complementarias EA-01 a EA-07.

## 5.- CONDICIONS DE CONTROL D'EXECUCIÓ I DE L'OBRA ACABADA

### CONTROL D'EXECUCIÓ. OPERACIONS DE CONTROL:

Les tasques de control a realitzar són les següents:

- Comprovació de la correcta instal·lació de les lluminàries.
- Control visual de la instal·lació (linealitat, suports).
- Verificar el funcionament de l'enllumenat, comprovant la correcta distribució de les enceses i l'equilibrat de fases, si és el cas.
- Mesurar nivells d'il·luminació

### CONTROL DE L'OBRA ACABADA. OPERACIONS DE CONTROL:

Les tasques de control a realitzar són les següents:

- Realització i emissió d'informe amb resultats dels controls i mesures realitzades.

### CRITERIS DE PRESA DE MOSTRES:

Es realitzarà el control visual i es verificarà el funcionament de tota la instal·lació.

Es comprovarà l'equilibrat de fases, si és el cas, de forma aleatòria en punts amb diferents distribució.

Es mesuraran els nivells d'il·luminació en cada local de característiques diferents.

### INTERPRETACIÓ DE RESULTATS I ACTUACIONS EN CAS D'INCOMPLIMENT:

En cas d'incompliment de la Normativa vigent, es procedirà a la seva adequació.

En cas de deficiències de material o execució, es procedirà d'acord amb el que determini la DF.

## PHN LLUMS PER A EXTERIORS

### PHNI- Família HNI-

PHNI-Y001 - Llum LED per a exterior de distribució simètrica Benito Tomsk o equivalent amb difusor de vidre i cos alumini fos, equipat i un dispositiu d'alimentació i control no regulable de 12 W de potència total, flux lluminós 5040 lm, temperatura de color 4000 K, vida útil >=83000, aïllament elèctric de classe I, grau de protecció IP-66 i IK08 amb accessori per fixar lateralment i acoblat al suport.

#### 1.- DEFINICIÓ I CONDICIONS DE LES PARTIDES D'OBRA EXECUTADES

Llum per a exteriors, col·locat acoblat al suport o encastat.

S'han considerat les unitats d'obra següents:

-Llum led simètric i llum led asimètric per a vials, col·locat.

L'execució de la unitat d'obra inclou les operacions següents:

-Replanteig de la unitat d'obra

-Muntatge, fixació i anivellament

-Connexionat i col·locació de les làmpades

-Comprovació del funcionament

-Retirada de l'obra de les restes d'embalatges, retalls de tubs, cables, etc.

#### CONDICIONS GENERALS:

La posició ha de ser la reflectida a la DT o, en el seu defecte, la indicada per la DF.

Tots els materials que intervenen en la instal·lació han de ser compatibles entre si. Per aquest motiu, el muntatge i les connexions dels aparells han d'estar fets amb els materials i accessoris subministrats pel fabricant, o expressament aprovats per aquest.

Ha de quedar fixat sòlidament al suport, amb el sistema de fixació disposat pel fabricant.

Ha d'estar connectada a la xarxa d'alimentació elèctrica i a la línia de terra.

Cap part accessible de l'element instal·lat no ha d'estar en tensió, fora dels punts de connexió.

No s'han de transmetre esforços entre els elements de la instal·lació elèctrica (tubs i cables) i la lluminària.

Els cables han d'entrar al cos de la lluminària pels punts previstos pel fabricant.

La làmpada ha de quedar allotjada al portalàmpades i fent contacte amb aquest.

Un cop instal·lat ha de ser possible el desmuntatge de les parts del llum que necessitin manteniment.

#### 2.- CONDICIONS DEL PROCÉS D'EXECUCIÓ

##### CONDICIONS GENERALS:

La instal·lació elèctrica s'ha de fer sense tensió a la línia.

Es tindrà cura de no embrutar el difusor ni els components de la òptica durant la col·locació del llum. Si s'embruten es netejaran adequadament.

La col·locació i connexionat de la lluminària s'han de fer seguint les instruccions del fabricant.

Abans de començar els treballs de muntatge, s'ha de fer un replanteig que ha de ser aprovat per la DF.

S'ha de comprovar que les característiques tècniques de l'aparell corresponguin a les especificades al projecte.

Tots els elements s'han d'inspeccionar abans de la seva col·locació.

La seva instal·lació no ha d'alterar les característiques de l'element.

Cal comprovar la idoneïtat de la tensió disponible amb la de l'equip de la lluminària.

Un cop instal·lat l'equip, es procedirà a la retirada de l'obra de tots els materials sobrants com ara embalatges, retalls de tubs, cables, etc.

#### 3.- UNITAT I CRITERI D'AMIDAMENT

Unitat de quantitat instal·lada, mesurada segons les especificacions de la DT.

La instal·lació inclou la làmpada i el cablejat interior del llum.

En les instal·lacions que ho especifica, també inclou l'equip complet d'encesa.

#### 4.- NORMATIVA DE COMPLIMENT OBLIGATORI

##### NORMATIVA GENERAL:

Real Decreto 842/2002 de 2 de agosto, por el que se aprueba el Reglamento Electrotécnico de Baja Tensión. REBT 2002.

UNE-EN 60598-1:2009 Luminarias. Parte 1: Requisitos generales y ensayos.

UNE-EN 60598-2-3:2003 Luminarias. Parte 2-3: Requisitos particulares. Luminarias para alumbrado público.

UNE-EN 60238:2006 Portalámparas con rosca Edison.

##### LLUMS D'INSTAL·LACIONS D'ENLLUMENAT EXTERIOR SUPERIORS A 1 kW

Real Decreto 1890/2008, de 14 de noviembre, por el que se aprueba el Reglamento de eficiencia energética en instalaciones de alumbrado exterior y sus Instrucciones técnicas complementarias EA-01 a EA-07.

#### 5.- CONDICIONS DE CONTROL D'EXECUCIÓ I DE L'OBRA ACABADA

##### CONTROL D'EXECUCIÓ. OPERACIONS DE CONTROL:

Les tasques de control a realitzar són les següents:

-Comprovació de la correcta instal·lació de les lluminàries.

-Control visual de la instal·lació (linealitat, suports).

-Verificar el funcionament de l'enllumenat, comprovant la correcta distribució de les enceses i l'equilibrat de fases, si és el cas.

-Mesurar nivells d'il·luminació

##### CONTROL DE L'OBRA ACABADA. OPERACIONS DE CONTROL:

Les tasques de control a realitzar són les següents:

-Realització i emissió d'informe amb resultats dels controls i mesures realitzades.

##### CRITERIS DE PRESA DE MOSTRES:

Es realitzarà el control visual i es verificarà el funcionament de tota la instal·lació.  
Es comprovarà l'equilibrat de fases, si és el cas, de forma aleatòria en punts amb diferents distribució.  
Es mesuraran els nivells d'il·luminació en cada local de característiques diferents.  
**INTERPRETACIÓ DE RESULTATS I ACTUACIONS EN CAS D'INCOMPLIMENT:**  
En cas d'incompliment de la Normativa vigent, es procedirà a la seva adequació.  
En cas de deficiències de material o execució, es procedirà d'acord amb el que determini la DF.

---

## **PH INSTAL·LACIONS D'ENLLUMENAT**

### **PHV1- REGULACIÓ ENLLUMENAT (D)**

#### **0.- ELEMENTOS QUE CONTEMPLA EL PLIEGO**

PHV1-Y001,PHV1-HC0P.

##### **1.- DEFINICIÓ I CONDICIONS DE LES PARTIDES D'OBRA EXECUTADES**

Elements per a la regulació, control, supervisió i gestió d'instal·lacions d'enllumenat, muntats i connectats.

S'han considerat els tipus d'unitat d'obra següents:

- Equips d'alimentació per a bus de dades de sistema de regulació.
- Interfícies, sensors i components d'obtenció de dades
- Regulador
- Cables per a la transmissió i recepció de dades
- Passarel·la per a connexió del bus de dades del sistema de regulació amb altres sistemes protocols
- Pantalles LCD per al control de la instal·lació
- Programari per al control centralitzat d'instal·lacions
- Programari per a la programació del control centralitzat d'instal·lacions

Es consideren incloses dins d'aquesta unitat d'obra les operacions següents:

Equips d'alimentació:

- Preparació i inspecció de la zona de treball.
- Replanteig de la unitat d'acord amb la DT i esquemes del fabricant.
- Desembalatge i inspecció del material subministrat.
- Col·locació de l'equip en el seu emplaçament i fixació a l'armari amb carril DIN
- Connexió a la xarxa elèctrica
- Connexió a la xarxa de regulació.
- Posada en funcionament i proves de servei.
- Retirada de l'obra dels embalatges, retalls de cables, restes de materials, etc. i disposició d'aquests per a la correcta gestió de residus.
- Recollida, arxiu i lliurament a la DF de tots els manuals d'utilització, garanties, declaracions de conformitat i altre documentació subministrada amb el equip.

Interfícies i regulador:

- Preparació i inspecció de la zona de treball.
- Replanteig de la unitat d'acord amb la DT i esquemes del fabricant.
- Desembalatge i inspecció del material subministrat.
- Col·locació de l'equip en el seu emplaçament i fixació, d'acord amb el sistema previst.
- Connexió a la xarxa i/o alimentació corresponent.
- Posada en funcionament i proves de servei.
- Retirada de l'obra dels embalatges, retalls de cables, restes de materials, etc. i disposició d'aquests per a la correcta gestió de residus.
- Recollida, arxiu i lliurament a la DF de tots els manuals d'utilització, garanties, declaracions de conformitat i altre documentació subministrada amb el equip.

Cables per a la transmissió i recepció de dades:

- Preparació de la zona de treball
- Replanteig dels elements que componen la unitat d'obra
- Estesa de cables i tubs.
- Execució de les connexions
- Retirada de l'obra dels embalatges, retalls de cables, etc.
- Prova de servei

Adaptadors per a connexió del bus de dades:

- Preparació de la zona de treball
- Replanteig de la unitat d'obra, si és el cas

- Fixació dels elements mitjançant carril DIN a l'envoltant
- Connexió a la xarxa elèctrica, si és el cas
- Connexió al circuit de control, si és el cas
- Connexió amb l'actuador, si és el cas
- Retirada de l'obra dels embalatges, retalls de cables, etc.
- Prova de Servei

Pantalla de control:

- Preparació de la zona de treball
- Replanteig de la unitat d'obra
- Col·locació dels controladors i dels seus accessoris en el seu emplaçament
- Connexió a la xarxa elèctrica
- Connexió al circuit de control
- Prova de servei
- Retirada de l'obra d'embalatges, retalls de cables, etc.

Programari:

- Instal·lació del programari en el ordinador
- Retirada de l'obra dels embalatges, etc.
- Prova de servei

Programació del controlador i programari per a supervisió de la gestió d'instal·lacions.

- Projecte de la programació
- Instal·lació de la programació al programari o al controlador
- Prova de servei
- Confecció i lliurament de la documentació i manuals de la programació realitzada

CONDICIONS GENERALS:

Els equips i materials han d'estar subministrats a obra amb els manuals de muntatge, utilització i manteniment, marcatges, etiquetes i declaracions de conformitat que li siguin aplicables, segons la normativa vigent de marcatge CE o altres normatives d'aplicació.

El material abans de la seva col·locació ha d'estar aprovat per la DF.

La posició ha de ser la reflectida a la DT o, en el seu defecte, la indicada per la DF.

Les característiques dels equips han de ser les especificades en la DT del projecte.

Tots els materials que intervenen en la instal·lació han de ser compatibles entre si. Per aquest motiu, el muntatge i les connexions dels equips han d'estar fets amb els materials i accessoris subministrats pel fabricant, o expressament aprovats per aquest.

Ha de quedar instal·lat al lloc on la temperatura i condicions ambientals estiguin dintre dels límits indicats pel fabricant i en funció del grau de protecció IP/IK.

Han de quedar fixats sòlidament al suport pels punts i els elements previstos i d'acord amb les instruccions d'instal·lació de la DT del fabricant o de la DT del projecte.

Han d'estar fetes totes les connexions, tant les dels circuits de control, com les del circuit d'alimentació. Es faran servir els connectors adequats en cada cas d'acord amb la DT del fabricant o de la DT del projecte.

Les parts dels equips que s'hagin de manipular, han de ser accessibles.

La distància entre els equips i els elements que l'envolten ha de ser suficient per permetre'n el desmuntatge i manteniment i no ha d'afectar la presa de dades. S'han de respectar les distàncies d'instal·lació i les recomanacions d'ubicació especificades a la DT del fabricant.

Els controls només han de ser accessibles al personal tècnic.

Els equips han de quedar instal·lats i en condicions de funcionament.

Les connexions han d'estar fetes.

Les connexions s'han de fer d'acord amb el sistema de connexió de l'equip.

Ha d'estar feta la posada en funcionament de l'aparell i la prova de servei prevista en la DT del projecte, protocol de proves del projecte o DT del fabricant i els resultats obtinguts han de coincidir amb el previstos o, en el seu defecte, els indicats per la DF.

INTERFÍCIES:

La part sensible de l'equip de mesura ha de quedar exposada al fluid o element del que es volen pendre les lectures, de la manera especificada pel fabricant.

CABLES:

El recorregut ha de ser l'indicat a la DT.

El cable ha de portar una identificació del circuit al qual pertany.

S'han de dur a terme amb l'utilitatge adequat i respectant les recomanacions del fabricant del cable.

Tots els cables de dades s'han de muntar protegits dins de conductes (tubs, canals o safates) exclusius per a contenir els conductors d'aquesta instal·lació i separats físicament del cables de la instal·lació elèctrica. No s'admet cap altre cable conductor aliè a la instal·lació.

La secció interior del tub protector ha de ser  $\geq 1,3$  vegades la secció del cercle circumscrit al feix dels conductors.

PROGRAMARI:

El programari carregat a l'ordinador ha de funcionar correctament, ha de ser compatible amb el sistema operatiu i amb les prestacions de l'ordinador.

PROGRAMACIÓ DE CONTROLADOR:

Les especificacions, complements i altres característiques específiques de la programació han de coincidir amb les indicades a la DT i cal que la DF aprovi prèviament el projecte de programació



del controlador i del programa de supervisió.

## 2.- CONDICIONS DEL PROCÉS D'EXECUCIÓ

### CONDICIONS GENERALS:

Abans de començar les feines, s'ha de fer un replanteig previ dels elements o de l'envoltant on s'instal·la, que ha de ser aprovat per la DF.

L'element on s'instal·la ha de complir amb les especificacions del seu plec de condicions o la indicada per la DF.

El muntatge s'ha de fer seguint les instruccions de la DT del fabricant o de la DT del projecte.

S'ha de seguir la seqüència de muntatge proposada pel fabricant.

Tots els elements s'han d'inspeccionar, abans de la seva col·locació, per comprovar que no tenen desperfectes.

S'ha de comprovar que les característiques tècniques de l'element corresponen a les especificades a la DT del projecte i la compatibilitat amb la resta d'elements que formin part del sistema.

S'ha de comprovar la idoneïtat de la tensió disponible amb la dels aparells.

S'ha de comprovar que les seccions dels conductors que donen servei als aparells concorden amb els especificats a la DT.

Les connexions a les diferents xarxes de servei es faran sense tensió.

Durant el procés de col·locació no s'han de produir desperfectes sobre els elements ni variar les condicions del element subministrat.

Les proves i ajustaments, si son necessaris, sobre els equips han de ser fetes per personal especialitzat segons les instruccions de la DT del fabricant o de la DT del projecte.

Un cop finalitzat el muntatge cal realitzar les proves de servei i funcionament previstes en la DT del projecte o DT del fabricant. Els resultats de les proves s'han de lliurar a la DF.

Un cop instal·lat l'element, es procedirà a la retirada de l'obra de tots els materials sobrants com ara embalatges, retalls de tubs, etc. i disposició d'aquests per a la correcta gestió de residus.

Els elements instal·lats, en cas necessari, s'han de protegir per evitar malmetre'ls durant el muntatge d'altres elements o d'acord amb la DT del fabricant o de la DT del projecte.

### PROGRAMARI:

Abans de començar la instal·lació l'ordinador ha de tenir accés a la xarxa elèctrica, a la xarxa de dades i a tots els elements que formen part del sistema.

La instal·lació s'ha de fer seguint les instruccions de la DT del fabricant. S'ha de seguir la seqüència d'instal·lació proposada pel fabricant.

### PROGRAMACIÓ DE CONTROLADOR:

Les tasques de programació han d'estar fetes per personal especialitzat i han de ser inaccessibles a la resta de personal.

## 3.- UNITAT I CRITERI D'AMIDAMENT

### EQUIP D'ALIMENTACIÓ, REGULADOR, PROGRAMACIÓ O INTERFÍCIES:

Unitat de quantitat instal·lada, mesurada segons les especificacions de la DT.

### CABLES:

m de llargària realment col·locat, amidat segons les especificacions de la DT.

### PASSARELLA, PANTALLA O PROGRAMARI:

Unitat de quantitat realment instal·lada, amidada segons les especificacions de la DT.

No inclou les ajudes del ram de paleta necessaris que s'han de valorar en partida d'obra apart.

## 4.- NORMATIVA DE COMPLIMENT OBLIGATORI

Real Decreto 842/2002 de 2 de agosto, por el que se aprueba el Reglamento Electrotécnico de Baja Tensión. REBT 2002.

## PJ117- LAVABO, COL·LOCAT

### 0.- ELEMENTOS QUE CONTEMPLA EL PLIEGO

#### PJ117-3BND.

### 1.- DEFINICIÓ I CONDICIONS DE LES PARTIDES D'OBRA EXECUTADES

Col·locació i connexió a la xarxa d'evacuació de lavabo de porcellana o de gres esmaltat.

S'han considerat els tipus de col·locació següents:

- Amb suports murals
- Sobre un peu
- Amb suports murals i mig peu
- Encastat a un taulell
- Semiencastrat a un taulell

- Fixat sota taulell

- Recolzat sobre taulell o moble

L'execució de la unitat d'obra inclou les operacions següents:

- Preparació de la zona de treball
- Col·locació del lavabo a l'espai previst
- Connexió a la xarxa d'evacuació
- Connexió a la xarxa d'aigua

#### CONDICIONS GENERALS:

El lavabo instal·lat ha de reunir les mateixes condicions exigides a l'element simple.

Ha de quedar anivellat en totes dues direccions, a la posició prevista en el projecte.

L'alçària des del nivell del paviment fins el nivell frontal superior del lavabo ha de ser la reflectida en el projecte, o en el seu defecte, la indicada per la DF.

Si el lavabo es col·loca encastat a un taulell, ha d'estar fixat sòlidament a aquest amb el sistema indicat pel fabricant.

Si la col·locació és amb suports murals o sobre un peu, el lavabo ha d'estar fixat sòlidament al parament i recolzat, en el segon cas, sobre el corresponent peu.

L'acord amb el revestiment del parament, i entre el lavabo, el peu i el paviment, o entre el lavabo i el taulell, segons sigui el cas, ha de quedar rejuntat amb silicona neutra.

S'ha de garantir l'estanquitat de la connexió amb el conducte d'evacuació.

Les conduccions metàl·liques de l'aparell han de dur instal·lada la connexió a terra amb cable de coure nu, de secció  $\geq 2,5 \text{ mm}^2$ .

Toleràncies d'instal·lació:

- Nivell:  $\pm 10 \text{ mm}$
- Caiguda frontal respecte al pla horitzontal:  $\leq 5 \text{ mm}$

#### 2.- CONDICIONS DEL PROCÉS D'EXECUCIÓ

No hi han condicions específiques del procés d'instal·lació.

#### 3.- UNITAT I CRITERI D'AMIDAMENT

Unitat de quantitat instal·lada, mesurada segons les especificacions de la DT.

#### 4.- NORMATIVA DE COMPLIMENT OBLIGATORI

No hi ha normativa de compliment obligatori.

#### 5.- CONDICIONS DE CONTROL D'EXECUCIÓ I DE L'OBRA ACABADA

##### OPERACIONS DE CONTROL:

Les tasques de control a realitzar són les següents:

- Comprovació de la correcta instal·lació dels materials i equips a l'obra
- Verificació de la correcta execució de la instal·lació segons instruccions de fabricant.
- Realització i emissió d'informe amb resultats dels controls i assaigs realitzats, d'acord amb el que s'especifica a la taula d'assaigs i quantificació dels mateixos.

##### CRITERIS DE PRESA DE MOSTRA

Es realitzarà l'assaig de cabals mínims, considerant el funcionament simultani de les instal·lacions susceptibles de fer-ho a la realitat. Es verificarà: el total de la instal·lació, per plantes o sectors i per zones humides.

##### INTERPRETACIÓ DE RESULTATS I ACTUACIONS EN CAS D'INCOMPLIMENT:

En cas de deficiències de material o execució, si es pot esmenar sense canviar materials, s'ha de procedir a fer-ho. En cas contrari, s'ha de procedir a canviar tot el material afectat.

En cas de manca d'elements o discrepàncies amb el projecte, s'ha de procedir a l'adequació, d'acord amb el que determini la DF.

## PJ119- PLAT DE DUTXA QUADRAT, COL·LOCAT

### 0.- ELEMENTOS QUE CONTEMPLA EL PLIEGO

#### PJ119-3C9Q.

##### 1.- DEFINICIÓ I CONDICIONS DE LES PARTIDES D'OBRA EXECUTADES

Col·locació i connexió a la xarxa d'evacuació de plat de dutxa, encastat o col·locat sobre el paviment.

S'han considerat els materials següents:

- Porcellana
- Gres esmaltat
- Planxa d'acer
- Resina

- Acrílica

L'execució de la unitat d'obra inclou les operacions següents:

- Preparació de la zona de treball
- Col·locació de la dutxa a l'espai previst
- Anivellació correcta per a rebre l'enrajolat
- Connexió a la xarxa d'evacuació
- Connexió a la xarxa d'aigua

#### CONDICIONS GENERALS:

El plat de dutxa ha de reunir les mateixes condicions exigides a l'element simple.

Ha de quedar anivellat en totes dues direccions, a la posició prevista en el projecte.

S'ha de garantir l'estanquitat de la connexió amb el conducte d'evacuació.

La resolució dels acords amb paraments i paviment ha de ser la reflectida en el projecte o la indicada per la DF.

Les conduccions metàl·liques de l'aparell han de tenir instal·lada la connexió a terra amb cable de coure nu, de secció 2,5 mm<sup>2</sup> en tots els casos.

Si el plat de dutxa és de planxa d'acer, també es connectarà al cos d'aquest.

Toleràncies d'instal·lació:

- Horitzontalitat:  $\pm 1$  mm/m
- Contacte revestiment-plat de dutxa:  $\pm 1,5$  mm

#### 2.- CONDICIONS DEL PROCÉS D'EXECUCIÓ

No hi han condicions específiques del procés d'instal·lació.

#### 3.- UNITAT I CRITERI D'AMIDAMENT

Unitat de quantitat instal·lada, mesurada segons les especificacions de la DT.

#### 4.- NORMATIVA DE COMPLIMENT OBLIGATORI

Real Decreto 842/2002 de 2 de agosto, por el que se aprueba el Reglamento Electrotécnico de Baja Tensión. REBT 2002.

#### 5.- CONDICIONS DE CONTROL D'EXECUCIÓ I DE L'OBRA ACABADA

##### OPERACIONS DE CONTROL:

Les tasques de control a realitzar són les següents:

- Comprovació de la correcta instal·lació dels materials i equips a l'obra
- Verificació de la correcta execució de la instal·lació segons instruccions de fabricant.
- Realització i emissió d'informe amb resultats dels controls i assaigs realitzats, d'acord amb el que s'especifica a la taula d'assaigs i quantificació dels mateixos.

##### CRITERIS DE PRESA DE MOSTRA

Es realitzarà l'assaig de cabals mínims, considerant el funcionament simultani de les instal·lacions susceptibles de fer-ho a la realitat. Es verificarà: el total de la instal·lació, per plantes o sectors i per zones humides.

##### INTERPRETACIÓ DE RESULTATS I ACTUACIONS EN CAS D'INCOMPLIMENT:

En cas de deficiències de material o execució, si es pot esmenar sense canviar materials, s'ha de procedir a fer-ho. En cas contrari, s'ha de procedir a canviar tot el material afectat.

En cas de manca d'elements o discrepàncies amb el projecte, s'ha de procedir a l'adequació, d'acord amb el que determini la DF.

---

## PJ11C- INODOR, COL·LOCAT

### 0.- ELEMENTOS QUE CONTEMPLA EL PLIEGO

#### PJ11C-3CY8.

##### 1.- DEFINICIÓ I CONDICIONS DE LES PARTIDES D'OBRA EXECUTADES

Col·locació i connexió a la xarxa d'evacuació d'inodor de porcellana esmaltada o d'acer inoxidable antivandàlic, de sortida vertical o horitzontal, col·locat amb fixacions verticals o sobre el paviment.

L'execució de la unitat d'obra inclou les operacions següents:

- Preparació de la zona de treball
- Col·locació de l'inodor a l'espai previst
- Connexió a la xarxa d'evacuació
- Connexió a la xarxa d'aigua

##### CONDICIONS GENERALS:

L'inodor instal·lat ha de reunir les mateixes condicions exigides a l'element simple.

Ha de quedar anivellat en totes dues direccions, a la posició prevista en el projecte.

La tapa i el seient han de quedar centrats, no oferir resistència ni tenir joc en el seu moviment. L'alçària des del nivell del paviment fins el nivell frontal superior de l'inodor ha de ser la reflectida en el projecte, o en el seu defecte, la indicada per la DF.

Ha d'estar fixat sòlidament al parament o al paviment, segons el cas, amb les fixacions subministrades pel fabricant.

L'acord amb el paviment ha de quedar rejuntat.

S'ha de garantir l'estanquitat de la connexió amb el conducte d'evacuació mitjançant una pasta segelladora en els aparells de descàrrega horitzontal, o mitjançant un junt de cautxú o de neoprè en els de descàrrega vertical.

Els mecanismes de descàrrega i alimentació han de quedar regulats de manera que l'aparell funcioni correctament.

Les conduccions metàl·liques de l'aparell han de dur instal·lada la connexió a terra amb cable de coure nu, de secció  $\geq 2,5 \text{ mm}^2$ .

Toleràncies d'instal·lació:

- Nivells:  $\pm 10 \text{ mm}$ , Ha de coincidir amb el bidet
- Horitzontalitat:  $\pm 2 \text{ mm}$

## 2.- CONDICIONS DEL PROCÉS D'EXECUCIÓ

No s'han de col·locar junts de material endurable a les rosques.

L'enroscada, en el seu cas, s'ha de fer sense forçar ni malmetre la rosca.

## 3.- UNITAT I CRITERI D'AMIDAMENT

Unitat de quantitat instal·lada, mesurada segons les especificacions de la DT.

## 4.- NORMATIVA DE COMPLIMENT OBLIGATORI

No hi ha normativa de compliment obligatori.

## 5.- CONDICIONS DE CONTROL D'EXECUCIÓ I DE L'OBRA ACABADA

OPERACIONS DE CONTROL:

Les tasques de control a realitzar són les següents:

- Comprovació de la correcta instal·lació dels materials i equips a l'obra
- Verificació de la correcta execució de la instal·lació segons instruccions de fabricant.
- Realització i emissió d'informe amb resultats dels controls i assaigs realitzats, d'acord amb el que s'especifica a la taula d'assaigs i quantificació dels mateixos.

CRITERIS DE PRESA DE MOSTRA

Es realitzarà l'assaig de cabals mínims, considerant el funcionament simultani de les instal·lacions susceptibles de fer-ho a la realitat. Es verificarà: el total de la instal·lació, per plantes o sectors i per zones humides.

INTERPRETACIÓ DE RESULTATS I ACTUACIONS EN CAS D'INCOMPLIMENT:

En cas de deficiències de material o execució, si es pot esmenar sense canviar materials, s'ha de procedir a fer-ho. En cas contrari, s'ha de procedir a canviar tot el material afectat.

En cas de manca d'elements o discrepàncies amb el projecte, s'ha de procedir a l'adequació, d'acord amb el que determini la DF.

## PJ181- AIGÜERA DE PLANXA D'ACER INOXIDABLE, COL·LOCADA (D)

### 0.- ELEMENTOS QUE CONTEMPLA EL PLIEGO

#### PJ181-H7QV.

### 1.- DEFINICIÓ I CONDICIONS DE LES PARTIDES D'OBRA EXECUTADES

Col·locació i connexió a la xarxa d'evacuació d'aigüera de gres esmaltat o d'acer.

S'han considerat els tipus de col·locació següents:

- Amb suports murals
- Encastat a un taulell
- Sobre moble

L'execució de la unitat d'obra inclou les operacions següents:

- Preparació de la zona de treball
- Col·locació de l'aigüera a l'espai previst
- Connexió a la xarxa d'evacuació
- Connexió a la xarxa d'aigua

CONDICIONS GENERALS:

L'aigüera instal·lada ha de reunir les mateixes condicions exigides a l'element simple.

Ha de quedar anivellada en totes dues direccions, a la posició prevista en el projecte.

L'alçària des del nivell del paviment fins al nivell frontal superior de l'aigüera ha de ser la

---

reflectida en el projecte o, en el seu defecte, la indicada per la DF.

Ha d'estar fixat sòlidament al parament amb els suports murals, o bé recolzat sobre el moble de suport.

L'acord amb el revestiment i amb el taulell ha de quedar rejuntat amb silicona neutra.

S'ha de garantir l'estanquitat de la connexió amb el conducte d'evacuació.

Toleràncies d'instal·lació:

- Nivell:  $\pm 10$  mm
- Caiguda frontal respecte al pla horitzontal:  $\leq 5$  mm

2.- CONDICIONS DEL PROCÉS D'EXECUCIÓ

No hi han condicions específiques del procés d'instal·lació.

3.- UNITAT I CRITERI D'AMIDAMENT

Unitat de quantitat instal·lada, mesurada segons les especificacions de la DT.

4.- NORMATIVA DE COMPLIMENT OBLIGATORI

No hi ha normativa de compliment obligatori.

5.- CONDICIONS DE CONTROL D'EXECUCIÓ I DE L'OBRA ACABADA

OPERACIONS DE CONTROL:

Les tasques de control a realitzar són les següents:

- Comprovació de la correcta instal·lació dels materials i equips a l'obra
- Verificació de la correcta execució de la instal·lació segons instruccions de fabricant.
- Realització i emissió d'informe amb resultats dels controls i assaigs realitzats, d'acord amb el que s'especifica a la taula d'assaigs i quantificació dels mateixos.

CRITERIS DE PRESA DE MOSTRA

Es realitzarà l'assaig de cabals mínims, considerant el funcionament simultani de les instal·lacions susceptibles de fer-ho a la realitat. Es verificarà: el total de la instal·lació, per plantes o sectors i per zones humides.

INTERPRETACIÓ DE RESULTATS I ACTUACIONS EN CAS D'INCOMPLIMENT:

En cas de deficiències de material o execució, si es pot esmenar sense canviar materials, s'ha de procedir a fer-ho. En cas contrari, s'ha de procedir a canviar tot el material afectat.

En cas de manca d'elements o discrepàncies amb el projecte, s'ha de procedir a l'adequació, d'acord amb el que determini la DF.

---

## PJ186- ABOCADOR, COL·LOCAT

### 0.- ELEMENTOS QUE CONTEMPLA EL PLIEGO

#### PJ186-3CNG.

1.- DEFINICIÓ I CONDICIONS DE LES PARTIDES D'OBRA EXECUTADES

Col·locació i connexió a xarxa d'evacuació d'abocador de gres esmaltat o de porcellana vitrificada, col·locat amb suports murals o sobre el paviment.

L'execució de la unitat d'obra inclou les operacions següents:

- Preparació de la zona de treball
- Col·locació de l'abocador a l'espai previst
- Connexió a la xarxa d'evacuació
- Connexió a la xarxa d'aigua

CONDICIONS GENERALS:

L'abocador instal·lat ha de reunir les mateixes condicions exigides a l'element simple.

Ha de quedar anivellat en totes dues direccions, a la posició prevista en el projecte.

L'alçària des del nivell del paviment fins el nivell frontal superior de l'abocador ha de ser la reflectida en el projecte o, en el seu defecte, la indicada en la DF.

Ha d'estar fixat sòlidament al parament o al paviment, segons el cas, amb les fixacions subministrades pel fabricant.

L'acord amb el paviment ha de quedar rejuntat.

S'ha de garantir l'estanquitat de la connexió amb el conducte d'evacuació, mitjançant la pasta de segellar.

Les conduccions metàl·liques de l'aparell han de dur instal·lada la connexió a terra amb cable de coure nu, de secció  $\geq 2,5$  mm<sup>2</sup>.

Toleràncies d'instal·lació:

- Nivell:  $\pm 10$  mm
- Horitzontalitat:  $\pm 2$  mm

2.- CONDICIONS DEL PROCÉS D'EXECUCIÓ

No hi han condicions específiques del procés d'instal·lació.

3.- UNITAT I CRITERI D'AMIDAMENT

Unitat de quantitat instal·lada, mesurada segons les especificacions de la DT.

4.- NORMATIVA DE COMPLIMENT OBLIGATORI

No hi ha normativa de compliment obligatori.

5.- CONDICIONS DE CONTROL D'EXECUCIÓ I DE L'OBRA ACABADA

OPERACIONS DE CONTROL:

Les tasques de control a realitzar són les següents:

- Comprovació de la correcta instal·lació dels materials i equips a l'obra
- Verificació de la correcta execució de la instal·lació segons instruccions de fabricant.
- Realització i emissió d'informe amb resultats dels controls i assaigs realitzats, d'acord amb el que s'especifica a la taula d'assaigs i quantificació dels mateixos.

CRITERIS DE PRESA DE MOSTRA

Es realitzarà l'assaig de cabals mínims, considerant el funcionament simultani de les instal·lacions susceptibles de fer-ho a la realitat. Es verificarà: el total de la instal·lació, per plantes o sectors i per zones humides.

INTERPRETACIÓ DE RESULTATS I ACTUACIONS EN CAS D'INCOMPLIMENT:

En cas de deficiències de material o execució, si es pot esmenar sense canviar materials, s'ha de procedir a fer-ho. En cas contrari, s'ha de procedir a canviar tot el material afectat.

En cas de manca d'elements o discrepàncies amb el projecte, s'ha de procedir a l'adequació, d'acord amb el que determini la DF.

---

## PJ187- REIXA I PROTECCIÓ PER A ABOCADORS, COL·LOCADA (D)

### 0.- ELEMENTOS QUE CONTEMPLA EL PLIEGO

#### PJ187-H7QI.

1.- DEFINICIÓ I CONDICIONS DE LES PARTIDES D'OBRA EXECUTADES

Col·locació de diferents elements auxiliars per completar la instal·lació d'aparells sanitaris.

S'han considerat els elements següents:

- Tapatubs d'alimentació per a urinari mural
- Tapatubs d'alimentació per a urinari de peu
- Marxapeu per a urinari de peu
- Tapajunts per a urinari de peu
- Tapajunts inferior per a urinari de peu
- Cistella de filferro plastificat
- Fusta per a pica d'aigüera
- Reixa cromada per a abocador

CONDICIONS GENERALS:

L'accessori instal·lat ha de reunir les mateixes condicions exigides a l'element simple.

Ha de quedar anivellat en totes dues direccions, a la posició prevista.

Toleràncies d'instal·lació per a tapatubs, marxapeu i reixa:

- Nivell: El mateix exigut a l'aparell sanitari
- Horitzontalitat:  $\pm 2$  mm

TAPATUBS:

L'alçària de muntatge ha de ser l'especificada en el projecte.

Ha d'estar fixat sòlidament al parament amb les fixacions subministrades pel fabricant.

MARXAPEU:

L'alçària de muntatge ha de ser l'especificada en el projecte.

Ha d'estar fixat sòlidament amb morter al pilar de totxana i l'ha de revestir totalment.

SEPARADOR:

Ha d'estar encastat entre dos urinaris, recolzat sobre el pilar central de totxana i collat sòlidament amb morter.

REIXA:

Ha d'estar ben fixada a l'aparell pels punts previstos.

La reixa instal·lada ha de recolzar sobre la protecció de goma col·locada en la part frontal de l'abocador i girar correctament.

2.- CONDICIONS DEL PROCÉS D'EXECUCIÓ

SEPARADOR:

El pilar interior d'obra ha de fer-se des del peu de l'urinari a la base inferior del tapajunts.

---

Poden col·locar-se barres d'ancoratge per a millorar la solidesa de la fixació.

REIXA:

No s'han de col·locar junts de material endurable a les rosques.

L'enroscada, en el seu cas, s'ha de fer sense forçar ni malmetre la rosca.

TAPATUBS, MARXAPEU, CISTELLA I FUSTA:

No hi han condicions específiques del procés d'instal·lació.

3.- UNITAT I CRITERI D'AMIDAMENT

Unitat de quantitat instal·lada, mesurada segons les especificacions de la DT.

4.- NORMATIVA DE COMPLIMENT OBLIGATORI

No hi ha normativa de compliment obligatori.

---

## **PJ210- AIXETA PER A AIGÜERA, COL-LOCADA**

### **0.- ELEMENTOS QUE CONTEMPLA EL PLIEGO**

#### **PJ210-3YKX.**

##### **1.- DEFINICIÓ I CONDICIONS DE LES PARTIDES D'OBRA EXECUTADES**

Col·locació i connexió a la xarxa d'aigua d'aixetes i accessoris per a aparells sanitaris, muntades superficialment o encastades.

S'han considerat els elements següents:

- Aixeta connectada al tub d'alimentació

L'execució de la unitat d'obra inclou les operacions següents:

- Preparació de la zona de treball
- Col·locació de l'aixeta o l'accessori
- Segellat dels junts
- Connexió a la xarxa d'aigua

CONDICIONS GENERALS:

Un cop col·locada l'aixeta o l'accessori, ha de reunir les mateixes condicions exigides a l'element simple.

L'aixeta, la bateria o el braç de dutxa, ha de quedar anivellada en totes dues direccions, a la posició prevista en el projecte i centrat amb l'especejament de l'enrajolat.

L'alçària de muntatge de l'element ha de ser la reflectida en el projecte o, en el seu defecte, la indicada per la DF.

Ha de quedar ben fixat al seu suport.

S'ha de garantir l'estanquitat de les connexions amb els tubs d'alimentació i amb els de desguàs quan calgui.

En l'aixeta, l'òrgan de comandament de l'aigua calenta ha d'estar col·locat a l'esquerra amb el distintiu vermell i el de l'aigua freda a la dreta amb el distintiu blau.

Toleràncies d'instal·lació:

- Nivell:  $\pm 10$  mm

##### **2.- CONDICIONS DEL PROCÉS D'EXECUCIÓ**

La posició de l'element respecte al plà del parament ha de ser l'adequada per a obtenir un bon acord amb el revestiment.

No s'han de col·locar junts de material endurable a les rosques.

L'enroscada, en el seu cas, s'ha de fer sense forçar ni malmetre la rosca.

Les zones per soldar s'han de netejar i fregar abans.

El muntatge s'ha de realitzar seguint les instruccions del fabricant.

3.- UNITAT I CRITERI D'AMIDAMENT

Unitat de quantitat instal·lada, mesurada segons les especificacions de la DT.

4.- NORMATIVA DE COMPLIMENT OBLIGATORI

Documento Básico de Salubridad DB-HS, parte II del CTE, aprobado por el Real Decreto 314/2006.

5.- CONDICIONS DE CONTROL D'EXECUCIÓ I DE L'OBRA ACABADA

OPERACIONS DE CONTROL:

Les tasques de control a realitzar són les següents:

- Comprovació de la correcta instal·lació dels materials i equips a l'obra
- Verificació de la correcta execució de la instal·lació segons instruccions de fabricant.
- Es comprovarà que la pressió mínima ha de ser: - 100 kPa per aixetes - 150 kPa per fluxors i calentadors
- Es comprovarà que la pressió en qualsevol punt de consum no pot superar 500 kPa.
- Es verificarà l'existència de dispositius d'estalvi d'aigua en les aixetes en edificis de pública

concurrència.

- Realització i emissió d'informe amb resultats dels controls i assaigs realitzats, d'acord amb el que s'especifica a la taula d'assaigs i quantificació dels mateixos.

#### CRITERIS DE PRESA DE MOSTRA

Es realitzarà l'assaig de cabals mínims, considerant el funcionament simultani de les instal·lacions susceptibles de fer-ho a la realitat. Es verificarà: el total de la instal·lació, per plantes o sectors i per zones humides.

#### INTERPRETACIÓ DE RESULTATS I ACTUACIONS EN CAS D'INCOMPLIMENT:

En cas de deficiències de material o execució, si es pot esmenar sense canviar materials, s'ha de procedir a fer-ho. En cas contrari, s'ha de procedir a canviar tot el material afectat.

En cas de manca d'elements o discrepàncies amb el projecte, s'ha de procedir a l'adequació, d'acord amb el que determini la DF.

---

## **PJ211- AIXETA PER A APARELLS SANITARIS, COL·LOCADA**

### **0.- ELEMENTOS QUE CONTEMPLA EL PLIEGO**

#### **PJ211-3E9D.**

##### **1.- DEFINICIÓ I CONDICIONS DE LES PARTIDES D'OBRA EXECUTADES**

Col·locació i connexió a la xarxa d'aigua d'aixetes i accessoris per a aparells sanitaris, muntades superficialment o encastades.

S'han considerat els elements següents:

- Aixeta connectada al tub d'alimentació

L'execució de la unitat d'obra inclou les operacions següents:

- Preparació de la zona de treball

- Col·locació de l'aixeta o l'accessori

- Segellat dels junts

- Connexió a la xarxa d'aigua

##### **CONDICIONS GENERALS:**

Un cop col·locada l'aixeta o l'accessori, ha de reunir les mateixes condicions exigides a l'element simple.

L'aixeta, la bateria o el braç de dutxa, ha de quedar anivellada en totes dues direccions, a la posició prevista en el projecte i centrat amb l'especejament de l'enrajolat.

L'alçària de muntatge de l'element ha de ser la reflectida en el projecte o, en el seu defecte, la indicada per la DF.

Ha de quedar ben fixat al seu suport.

S'ha de garantir l'estanquitat de les connexions amb els tubs d'alimentació i amb els de desguàs quan calgui.

Toleràncies d'instal·lació:

- Nivell:  $\pm 10$  mm

##### **2.- CONDICIONS DEL PROCÉS D'EXECUCIÓ**

La posició de l'element respecte al plà del parament ha de ser l'adequada per a obtenir un bon acord amb el revestiment.

No s'han de col·locar junts de material endurable a les rosques.

L'enroscada, en el seu cas, s'ha de fer sense forçar ni malmetre la rosca.

Les zones per soldar s'han de netejar i fregar abans.

El muntatge s'ha de realitzar seguint les instruccions del fabricant.

##### **3.- UNITAT I CRITERI D'AMIDAMENT**

Unitat de quantitat instal·lada, mesurada segons les especificacions de la DT.

##### **4.- NORMATIVA DE COMPLIMENT OBLIGATORI**

Documento Básico de Salubridad DB-HS, parte II del CTE, aprobado por el Real Decreto 314/2006.

##### **5.- CONDICIONS DE CONTROL D'EXECUCIÓ I DE L'OBRA ACABADA**

##### **OPERACIONS DE CONTROL:**

Les tasques de control a realitzar són les següents:

- Comprovació de la correcta instal·lació dels materials i equips a l'obra

- Verificació de la correcta execució de la instal·lació segons instruccions de fabricant.

- Es comprovarà que la pressió mínima ha de ser: - 100 kPa per aixetes - 150 kPa per fluxors i calentadors

- Es comprovarà que la pressió en qualsevol punt de consum no pot superar 500 kPa.

- Es verificarà l'existència de dispositius d'estalvi d'aigua en les aixetes en edificis de pública



concurrència.

- Realització i emissió d'informe amb resultats dels controls i assaigs realitzats, d'acord amb el que s'especifica a la taula d'assaigs i quantificació dels mateixos.

#### CRITERIS DE PRESA DE MOSTRA

Es realitzarà l'assaig de cabals mínims, considerant el funcionament simultani de les instal·lacions susceptibles de fer-ho a la realitat. Es verificarà: el total de la instal·lació, per plantes o sectors i per zones humides.

#### INTERPRETACIÓ DE RESULTATS I ACTUACIONS EN CAS D'INCOMPLIMENT:

En cas de deficiències de material o execució, si es pot esmenar sense canviar materials, s'ha de procedir a fer-ho. En cas contrari, s'ha de procedir a canviar tot el material afectat.

En cas de manca d'elements o discrepàncies amb el projecte, s'ha de procedir a l'adequació, d'acord amb el que determini la DF.

---

## PJ217- AIXETA MESCLADORA PER A LAVABO, COL·LOCADA

### 0.- ELEMENTOS QUE CONTEMPLA EL PLIEGO

#### PJ217-3SCH.

##### 1.- DEFINICIÓ I CONDICIONS DE LES PARTIDES D'OBRA EXECUTADES

Col·locació i connexió a la xarxa d'aigua d'aixetes i accessoris per a aparells sanitaris, muntades superficialment o encastades.

S'han considerat els elements següents:

- Aixeta connectada al tub d'alimentació

L'execució de la unitat d'obra inclou les operacions següents:

- Preparació de la zona de treball

- Col·locació de l'aixeta o l'accessori

- Segellat dels junts

- Connexió a la xarxa d'aigua

##### CONDICIONS GENERALS:

Un cop col·locada l'aixeta o l'accessori, ha de reunir les mateixes condicions exigides a l'element simple.

L'aixeta, la bateria o el braç de dutxa, ha de quedar anivellada en totes dues direccions, a la posició prevista en el projecte i centrat amb l'especejament de l'enrajolat.

L'alçària de muntatge de l'element ha de ser la reflectida en el projecte o, en el seu defecte, la indicada per la DF.

Ha de quedar ben fixat al seu suport.

S'ha de garantir l'estanquitat de les connexions amb els tubs d'alimentació i amb els de desguàs quan calgui.

En l'aixeta, l'òrgan de comandament de l'aigua calenta ha d'estar col·locat a l'esquerra amb el distintiu vermell i el de l'aigua freda a la dreta amb el distintiu blau.

Toleràncies d'instal·lació:

- Nivell:  $\pm 10$  mm

##### 2.- CONDICIONS DEL PROCÉS D'EXECUCIÓ

La posició de l'element respecte al plà del parament ha de ser l'adequada per a obtenir un bon acord amb el revestiment.

No s'han de col·locar junts de material endurable a les rosques.

L'enroscada, en el seu cas, s'ha de fer sense forçar ni malmetre la rosca.

Les zones per soldar s'han de netejar i fregar abans.

El muntatge s'ha de realitzar seguint les instruccions del fabricant.

##### 3.- UNITAT I CRITERI D'AMIDAMENT

Unitat de quantitat instal·lada, mesurada segons les especificacions de la DT.

##### 4.- NORMATIVA DE COMPLIMENT OBLIGATORI

Documento Básico de Salubridad DB-HS, parte II del CTE, aprobado por el Real Decreto 314/2006.

##### 5.- CONDICIONS DE CONTROL D'EXECUCIÓ I DE L'OBRA ACABADA

##### OPERACIONS DE CONTROL:

Les tasques de control a realitzar són les següents:

- Comprovació de la correcta instal·lació dels materials i equips a l'obra

- Verificació de la correcta execució de la instal·lació segons instruccions de fabricant.

- Es comprovarà que la pressió mínima ha de ser:                      - 100 kPa per aixetes                      - 150 kPa per fluxors i calentadors

- 
- Es comprovarà que la pressió en qualsevol punt de consum no pot superar 500 kPa.
  - Es verificarà l'existència de dispositius d'estalvi d'aigua en les aixetes en edificis de pública concurrència.
  - Realització i emissió d'informe amb resultats dels controls i assaigs realitzats, d'acord amb el que s'especifica a la taula d'assaigs i quantificació dels mateixos.

#### CRITERIS DE PRESA DE MOSTRA

Es realitzarà l'assaig de cabals mínims, considerant el funcionament simultani de les instal·lacions susceptibles de fer-ho a la realitat. Es verificarà: el total de la instal·lació, per plantes o sectors i per zones humides.

#### INTERPRETACIÓ DE RESULTATS I ACTUACIONS EN CAS D'INCOMPLIMENT:

En cas de deficiències de material o execució, si es pot esmenar sense canviar materials, s'ha de procedir a fer-ho. En cas contrari, s'ha de procedir a canviar tot el material afectat.

En cas de manca d'elements o discrepàncies amb el projecte, s'ha de procedir a l'adequació, d'acord amb el que determini la DF.

---

## PJ218- AIXETA MONOCOMANDAMENT PER A DUTXA, COL·LOCADA

### 0.- ELEMENTOS QUE CONTEMPLA EL PLIEGO

PJ218-3UDA,PJ218-H7SJ.

#### 1.- DEFINICIÓ I CONDICIONS DE LES PARTIDES D'OBRA EXECUTADES

Col·locació i connexió a la xarxa d'aigua d'aixetes i accessoris per a aparells sanitaris, muntades superficialment o encastades.

S'han considerat els elements següents:

- Aixeta connectada al tub d'alimentació

L'execució de la unitat d'obra inclou les operacions següents:

- Preparació de la zona de treball
- Col·locació de l'aixeta o l'accessori
- Segellat dels junts
- Connexió a la xarxa d'aigua

#### CONDICIONS GENERALS:

Un cop col·locada l'aixeta o l'accessori, ha de reunir les mateixes condicions exigides a l'element simple.

L'aixeta, la bateria o el braç de dutxa, ha de quedar anivellada en totes dues direccions, a la posició prevista en el projecte i centrat amb l'especejament de l'enrajolat.

L'alçària de muntatge de l'element ha de ser la reflectida en el projecte o, en el seu defecte, la indicada per la DF.

Ha de quedar ben fixat al seu suport.

S'ha de garantir l'estanquitat de les connexions amb els tubs d'alimentació i amb els de desguàs quan calgui.

En l'aixeta, l'òrgan de comandament de l'aigua calenta ha d'estar col·locat a l'esquerra amb el distintiu vermell i el de l'aigua freda a la dreta amb el distintiu blau.

Toleràncies d'instal·lació:

- Nivell:  $\pm 10$  mm

#### 2.- CONDICIONS DEL PROCÉS D'EXECUCIÓ

La posició de l'element respecte al plà del parament ha de ser l'adequada per a obtenir un bon acord amb el revestiment.

No s'han de col·locar junts de material endurable a les rosques.

L'enroscada, en el seu cas, s'ha de fer sense forçar ni malmetre la rosca.

Les zones per soldar s'han de netejar i fregar abans.

El muntatge s'ha de realitzar seguint les instruccions del fabricant.

#### 3.- UNITAT I CRITERI D'AMIDAMENT

Unitat de quantitat instal·lada, mesurada segons les especificacions de la DT.

#### 4.- NORMATIVA DE COMPLIMENT OBLIGATORI

Documento Básico de Salubridad DB-HS, parte II del CTE, aprobado por el Real Decreto 314/2006.

#### 5.- CONDICIONS DE CONTROL D'EXECUCIÓ I DE L'OBRA ACABADA

##### OPERACIONS DE CONTROL:

Les tasques de control a realitzar són les següents:

- Comprovació de la correcta instal·lació dels materials i equips a l'obra
  - Verificació de la correcta execució de la instal·lació segons instruccions de fabricant.
-

- 
- Es comprovarà que la pressió mínima ha de ser: - 100 kPa per aixetes - 150 kPa per fluxors i calentadors
  - Es comprovarà que la pressió en qualsevol punt de consum no pot superar 500 kPa.
  - Es verificarà l'existència de dispositius d'estalvi d'aigua en les aixetes en edificis de pública concurrència.
  - Realització i emissió d'informe amb resultats dels controls i assaigs realitzats, d'acord amb el que s'especifica a la taula d'assaigs i quantificació dels mateixos.

#### CRITERIS DE PRESA DE MOSTRA

Es realitzarà l'assaig de cabals mínims, considerant el funcionament simultani de les instal·lacions susceptibles de fer-ho a la realitat. Es verificarà: el total de la instal·lació, per plantes o sectors i per zones humides.

#### INTERPRETACIÓ DE RESULTATS I ACTUACIONS EN CAS D'INCOMPLIMENT:

En cas de deficiències de material o execució, si es pot esmenar sense canviar materials, s'ha de procedir a fer-ho. En cas contrari, s'ha de procedir a canviar tot el material afectat.

En cas de manca d'elements o discrepàncies amb el projecte, s'ha de procedir a l'adequació, d'acord amb el que determini la DF.

---

## PJ21B- AIXETA PER A SAFAREIG, COL·LOCADA

### 0.- ELEMENTOS QUE CONTEMPLA EL PLIEGO

#### PJ21B-3D9F.

##### 1.- DEFINICIÓ I CONDICIONS DE LES PARTIDES D'OBRA EXECUTADES

Col·locació i connexió a la xarxa d'aigua d'aixetes i accessoris per a aparells sanitaris, muntades superficialment o encastades.

S'han considerat els elements següents:

- Aixeta connectada al tub d'alimentació

L'execució de la unitat d'obra inclou les operacions següents:

- Preparació de la zona de treball
- Col·locació de l'aixeta o l'accessori
- Segellat dels junts
- Connexió a la xarxa d'aigua

##### CONDICIONS GENERALS:

Un cop col·locada l'aixeta o l'accessori, ha de reunir les mateixes condicions exigides a l'element simple.

L'aixeta, la bateria o el braç de dutxa, ha de quedar anivellada en totes dues direccions, a la posició prevista en el projecte i centrat amb l'especejament de l'enrajolat.

L'alçària de muntatge de l'element ha de ser la reflectida en el projecte o, en el seu defecte, la indicada per la DF.

Ha de quedar ben fixat al seu suport.

S'ha de garantir l'estanquitat de les connexions amb els tubs d'alimentació i amb els de desguàs quan calgui.

En l'aixeta, l'òrgan de comandament de l'aigua calenta ha d'estar col·locat a l'esquerra amb el distintiu vermell i el de l'aigua freda a la dreta amb el distintiu blau.

Toleràncies d'instal·lació:

- Nivell:  $\pm 10$  mm

##### 2.- CONDICIONS DEL PROCÉS D'EXECUCIÓ

La posició de l'element respecte al plà del parament ha de ser l'adequada per a obtenir un bon acord amb el revestiment.

No s'han de col·locar junts de material endurable a les rosques.

L'enroscada, en el seu cas, s'ha de fer sense forçar ni malmetre la rosca.

Les zones per soldar s'han de netejar i fregar abans.

El muntatge s'ha de realitzar seguint les instruccions del fabricant.

##### 3.- UNITAT I CRITERI D'AMIDAMENT

Unitat de quantitat instal·lada, mesurada segons les especificacions de la DT.

##### 4.- NORMATIVA DE COMPLIMENT OBLIGATORI

Documento Básico de Salubridad DB-HS, parte II del CTE, aprobado por el Real Decreto 314/2006.

##### 5.- CONDICIONS DE CONTROL D'EXECUCIÓ I DE L'OBRA ACABADA

##### OPERACIONS DE CONTROL:

Les tasques de control a realitzar són les següents:

---

- Comprovació de la correcta instal·lació dels materials i equips a l'obra
- Verificació de la correcta execució de la instal·lació segons instruccions de fabricant.
- Es comprovarà que la pressió mínima ha de ser: - 100 kPa per aixetes - 150 kPa per fluxors i calentadors
- Es comprovarà que la pressió en qualsevol punt de consum no pot superar 500 kPa.
- Es verificarà l'existència de dispositius d'estalvi d'aigua en les aixetes en edificis de pública concurrència.
- Realització i emissió d'informe amb resultats dels controls i assaigs realitzats, d'acord amb el que s'especifica a la taula d'assaigs i quantificació dels mateixos.

#### CRITERIS DE PRESA DE MOSTRA

Es realitzarà l'assaig de cabals mínims, considerant el funcionament simultani de les instal·lacions susceptibles de fer-ho a la realitat. Es verificarà: el total de la instal·lació, per plantes o sectors i per zones humides.

#### INTERPRETACIÓ DE RESULTATS I ACTUACIONS EN CAS D'INCOMPLIMENT:

En cas de deficiències de material o execució, si es pot esmenar sense canviar materials, s'ha de procedir a fer-ho. En cas contrari, s'ha de procedir a canviar tot el material afectat.

En cas de manca d'elements o discrepàncies amb el projecte, s'ha de procedir a l'adequació, d'acord amb el que determini la DF.

## PJ21P- RUIXADOR, COL-LOCAT (D)

### 0.- ELEMENTOS QUE CONTEMPLA EL PLIEGO

#### PJ21P-H7T3.

#### 1.- DEFINICIÓ I CONDICIONS DE LES PARTIDES D'OBRA EXECUTADES

Col·locació i connexió a la xarxa d'aigua d'aixetes i accessoris per a aparells sanitaris, muntades superficialment o encastades.

S'han considerat els elements següents:

- Ruixador connectat al braç de la dutxa

L'execució de la unitat d'obra inclou les operacions següents:

- Preparació de la zona de treball
- Col·locació de l'aixeta o l'accessori
- Segellat dels junts
- Connexió a la xarxa d'aigua

#### CONDICIONS GENERALS:

Un cop col·locada l'aixeta o l'accessori, ha de reunir les mateixes condicions exigides a l'element simple.

L'alçària de muntatge de l'element ha de ser la reflectida en el projecte o, en el seu defecte, la indicada per la DF.

Ha de quedar ben fixat al seu suport.

S'ha de garantir l'estanquitat de les connexions amb els tubs d'alimentació i amb els de desguàs quan calgui.

Toleràncies d'instal·lació:

- Nivell:  $\pm 10$  mm

#### 2.- CONDICIONS DEL PROCÉS D'EXECUCIÓ

La posició de l'element respecte al plà del parament ha de ser l'adequada per a obtenir un bon acord amb el revestiment.

No s'han de col·locar junts de material endurable a les rosques.

L'enroscada, en el seu cas, s'ha de fer sense forçar ni malmetre la rosca.

Les zones per soldar s'han de netejar i fregar abans.

El muntatge s'ha de realitzar seguint les instruccions del fabricant.

#### 3.- UNITAT I CRITERI D'AMIDAMENT

Unitat de quantitat instal·lada, mesurada segons les especificacions de la DT.

#### 4.- NORMATIVA DE COMPLIMENT OBLIGATORI

Documento Básico de Salubridad DB-HS, parte II del CTE, aprobado por el Real Decreto 314/2006.

#### 5.- CONDICIONS DE CONTROL D'EXECUCIÓ I DE L'OBRA ACABADA

#### OPERACIONS DE CONTROL:

Les tasques de control a realitzar són les següents:

- Comprovació de la correcta instal·lació dels materials i equips a l'obra
- Verificació de la correcta execució de la instal·lació segons instruccions de fabricant.

- 
- Es comprovarà que la pressió mínima ha de ser:        - 100 kPa per aixetes        - 150 kPa per fluxors i calentadors
  - Es comprovarà que la pressió en qualsevol punt de consum no pot superar 500 kPa.
  - Es verificarà l'existència de dispositius d'estalvi d'aigua en les aixetes en edificis de pública concurrència.
  - Realització i emissió d'informe amb resultats dels controls i assaigs realitzats, d'acord amb el que s'especifica a la taula d'assaigs i quantificació dels mateixos.

#### CRITERIS DE PRESA DE MOSTRA

Es realitzarà l'assaig de cabals mínims, considerant el funcionament simultani de les instal·lacions susceptibles de fer-ho a la realitat. Es verificarà: el total de la instal·lació, per plantes o sectors i per zones humides.

#### INTERPRETACIÓ DE RESULTATS I ACTUACIONS EN CAS D'INCOMPLIMENT:

En cas de deficiències de material o execució, si es pot esmenar sense canviar materials, s'ha de procedir a fer-ho. En cas contrari, s'ha de procedir a canviar tot el material afectat.

En cas de manca d'elements o discrepàncies amb el projecte, s'ha de procedir a l'adequació, d'acord amb el que determini la DF.

---

## PJ2Z3- MANIGUET FLEXIBLE, COL·LOCAT

### 0.- ELEMENTOS QUE CONTEMPLA EL PLIEGO

#### PJ2Z3-3ECK,PJ2Z3-3ECL.

##### 1.- DEFINICIÓ I CONDICIONS DE LES PARTIDES D'OBRA EXECUTADES

Col·locació i connexió a la xarxa d'aigua d'aixetes i accessoris per a aparells sanitaris, muntades superficialment o encastades.

S'han considerat els elements següents:

- Manigueta flexible connectat a l'accessori d'enllaç i a l'aixeta

L'execució de la unitat d'obra inclou les operacions següents:

- Preparació de la zona de treball
- Col·locació de l'aixeta o l'accessori
- Segellat dels junts
- Connexió a la xarxa d'aigua

##### CONDICIONS GENERALS:

Un cop col·locada l'aixeta o l'accessori, ha de reunir les mateixes condicions exigides a l'element simple.

L'alçària de muntatge de l'element ha de ser la reflectida en el projecte o, en el seu defecte, la indicada per la DF.

Ha de quedar ben fixat al seu suport.

S'ha de garantir l'estanquitat de les connexions amb els tubs d'alimentació i amb els de desguàs quan calgui.

Toleràncies d'instal·lació:

- Nivell:  $\pm 10$  mm

##### 2.- CONDICIONS DEL PROCÉS D'EXECUCIÓ

La posició de l'element respecte al plà del parament ha de ser l'adequada per a obtenir un bon acord amb el revestiment.

No s'han de col·locar junts de material endurable a les rosques.

L'enroscada, en el seu cas, s'ha de fer sense forçar ni malmetre la rosca.

Les zones per soldar s'han de netejar i fregar abans.

El muntatge s'ha de realitzar seguint les instruccions del fabricant.

##### 3.- UNITAT I CRITERI D'AMIDAMENT

Unitat de quantitat instal·lada, mesurada segons les especificacions de la DT.

##### 4.- NORMATIVA DE COMPLIMENT OBLIGATORI

Documento Básico de Salubridad DB-HS, parte II del CTE, aprobado por el Real Decreto 314/2006.

##### 5.- CONDICIONS DE CONTROL D'EXECUCIÓ I DE L'OBRA ACABADA

##### OPERACIONS DE CONTROL:

Les tasques de control a realitzar són les següents:

- Comprovació de la correcta instal·lació dels materials i equips a l'obra
  - Verificació de la correcta execució de la instal·lació segons instruccions de fabricant.
  - Es comprovarà que la pressió mínima ha de ser:        - 100 kPa per aixetes        - 150 kPa per fluxors i calentadors
-

- Es comprovarà que la pressió en qualsevol punt de consum no pot superar 500 kPa.
- Es verificarà l'existència de dispositius d'estalvi d'aigua en les aixetes en edificis de pública concurrència.
- Realització i emissió d'informe amb resultats dels controls i assaigs realitzats, d'acord amb el que s'especifica a la taula d'assaigs i quantificació dels mateixos.

#### CRITERIS DE PRESA DE MOSTRA

Es realitzarà l'assaig de cabals mínims, considerant el funcionament simultani de les instal·lacions susceptibles de fer-ho a la realitat. Es verificarà: el total de la instal·lació, per plantes o sectors i per zones humides.

#### INTERPRETACIÓ DE RESULTATS I ACTUACIONS EN CAS D'INCOMPLIMENT:

En cas de deficiències de material o execució, si es pot esmenar sense canviar materials, s'ha de procedir a fer-ho. En cas contrari, s'ha de procedir a canviar tot el material afectat.

En cas de manca d'elements o discrepàncies amb el projecte, s'ha de procedir a l'adequació, d'acord amb el que determini la DF.

## PJ34- DESGUÀS PER A AIGÜERA, COL·LOCAT

### 0.- ELEMENTOS QUE CONTEMPLA EL PLIEGO

#### PJ34-3FOX.

#### 1.- DEFINICIÓ I CONDICIONS DE LES PARTIDES D'OBRA EXECUTADES

Col·locació i connexió de desguàs o accessori a la xarxa d'evacuació.

S'han considerat els tipus de col·locació següents:

- Soldats a tub de plom
- Roscats a sifó de llautó
- Connectats a tub de PVC

Es consideren incloses dins d'aquesta unitat d'obra les operacions següents:

Soldats a tub de plom:

- Neteja amb abrasiu de l'interior i exterior dels tubs
- Acoblament dels tubs
- Soldat
- Prova de servei de la instal·lació

Connectats a tub de PVC:

- Neteja amb abrasiu de l'interior i exterior dels tubs
- Acoblament dels tubs amb adhesiu o mitjançant junt elàstic
- Prova de servei de la instal·lació

Roscats a sifó de llautó:

- Neteja amb abrasiu de l'interior dels tubs
- Preparació de les unions amb cintes, pasta o estopa
- Roscat dels tubs
- Prova de servei de la instal·lació

#### CONDICIONS GENERALS:

L'accessori instal·lat ha de reunir les mateixes condicions exigides a l'element simple.

Ha de ser accessible des del local en el que estigui instal·lat.

Cal que quedi suficientment separat dels paraments que l'envolten, de manera que es pugui instal·lar i manipular.

Les unions no han de tenir fuites.

La posició ha de ser la reflectida a la DT o, en el seu defecte, la indicada per la DF.

Ha d'estar feta la prova d'instal·lació.

Distància en vertical entre la vàlvula de desguàs i la corona del sifó:  $\leq 60$  cm

Toleràncies d'instal·lació:

- Posició: La mateixa exigida al sanitari

#### SOLDATS A UN RAMAL DE PLOM:

La connexió de sortida s'ha de fer per soldadura amb estany.

#### CONNECTATS A UN RAMAL DE PVC:

La connexió de sortida s'ha de fer encolada amb adhesiu o encaixada amb junt elàstic.

#### 2.- CONDICIONS DEL PROCÉS D'EXECUCIÓ

##### CONDICIONS GENERALS:

Abans de començar les feines, s'ha de fer un replanteig previ que ha de ser aprovat per la DF.

El muntatge s'ha de fer seguint les instruccions del fabricant.

S'ha de seguir l'ordre de treballs previst a la DT.  
Tots els elements s'han d'inspeccionar abans de la seva col·locació.  
Durant el procés de col·locació no s'han de produir desperfectes sobre els elements.  
Un cop acabades les tasques de muntatge es procedirà a la retirada de l'obra dels embalatges, retalls de tubs, etc.

**SOLDATS A UN RAMAL DE PLOM:**  
Abans de fer l'acoblament per soldadura, s'ha de netejar l'interior i l'exterior del broquet fregant-lo amb paper abrasiu.

**CONNECTATS A UN RAMAL DE PVC:**  
Abans de fer l'acoblament encolat, s'ha de netejar l'interior i l'exterior del broquet fregant-lo amb paper abrasiu, després s'ha d'humitejar amb un dissolvent adient i s'ha d'aplicar l'adhesiu per tal d'evitar la formació de bombolles.  
L'acoblament s'ha de fer sense moviments de torsió, després s'ha de netejar l'adhesiu acumulat a l'exterior.

Si la unió es fa mitjançant un junt elàstic, s'ha de netejar l'interior i l'exterior del broquet i després s'ha d'aplicar un lubricant adient, només a l'extrem bisellat del tub.  
L'acoblament s'ha de fer amb moviment longitudinal, després cal fer retrocedir el tub 1,5 cm aproximadament, per a facilitar les possibles dilatacions.

**ROSCATS:**  
Abans de fer l'acoblament roscat, s'ha de netejar l'interior del broquet fregant-lo amb paper abrasiu.

No s'han de col·locar junts de material endurable.  
Les unions enroscades s'han de preparar amb estopes, pastes o cintes d'estanquitat.  
L'enroscada, en el seu cas, s'ha de fer sense forçar ni malmetre la rosca.

**3.- UNITAT I CRITERI D'AMIDAMENT**  
Unitat de quantitat instal·lada, mesurada segons les especificacions de la DT.

**4.- NORMATIVA DE COMPLIMENT OBLIGATORI**  
Documento Básico de Salubridad DB-HS, parte II del CTE, aprobado por el Real Decreto 314/2006.

## **PJ3I- SIFÓ DE PVC O PLOM PER A LAVABO, COL·LOCAT**

### **0.- ELEMENTOS QUE CONTEMPLA EL PLIEGO**

#### **PJ3I-3EHJ.**

**1.- DEFINICIÓ I CONDICIONS DE LES PARTIDES D'OBRA EXECUTADES**  
Col·locació i connexió de desguàs o accessori a la xarxa d'evacuació.  
S'han considerat els tipus de col·locació següents:

- Soldats a tub de plom
- Roscats a sifó de llautó
- Connectats a tub de PVC

Es consideren incloses dins d'aquesta unitat d'obra les operacions següents:

**Soldats a tub de plom:**

- Neteja amb abrasiu de l'interior i exterior dels tubs
- Acoblament dels tubs
- Soldat
- Prova de servei de la instal·lació

**Connectats a tub de PVC:**

- Neteja amb abrasiu de l'interior i exterior dels tubs
- Acoblament dels tubs amb adhesiu o mitjançant junt elàstic
- Prova de servei de la instal·lació

**Roscats a sifó de llautó:**

- Neteja amb abrasiu de l'interior dels tubs
- Preparació de les unions amb cintes, pasta o estopa
- Roscat dels tubs
- Prova de servei de la instal·lació

**CONDICIONS GENERALS:**  
L'accessori instal·lat ha de reunir les mateixes condicions exigides a l'element simple.  
Ha de ser accessible des del local en el que estigui instal·lat.  
Cal que quedi suficientment separat dels paraments que l'envolten, de manera que es pugui instal·lar i manipular.

Les unions no han de tenir fuites.  
 La posició ha de ser la reflectida a la DT o, en el seu defecte, la indicada per la DF.  
 Ha d'estar feta la prova d'instal·lació.  
 Distància en vertical entre la vàlvula de desguàs i la corona del sifó:  $\leq 60$  cm  
 Toleràncies d'instal·lació:  
 - Posició: La mateixa exigida al sanitari  
 SOLDATS A UN RAMAL DE PLOM:  
 La connexió de sortida s'ha de fer per soldadura amb estany.  
 CONNECTATS A UN RAMAL DE PVC:  
 La connexió de sortida s'ha de fer encolada amb adhesiu o encaixada amb junt elàstic.

2.- CONDICIONS DEL PROCÉS D'EXECUCIÓ

CONDICIONS GENERALS:

Abans de començar les feines, s'ha de fer un replanteig previ que ha de ser aprovat per la DF.  
 El muntatge s'ha de fer seguint les instruccions del fabricant.  
 S'ha de seguir l'ordre de treballs previst a la DT.  
 Tots els elements s'han d'inspeccionar abans de la seva col·locació.  
 Durant el procés de col·locació no s'han de produir desperfectes sobre els elements.  
 Un cop acabades les tasques de muntatge es procedirà a la retirada de l'obra dels embalatges, retalls de tubs, etc.

SOLDATS A UN RAMAL DE PLOM:  
 Abans de fer l'acoblament per soldadura, s'ha de netejar l'interior i l'exterior del broquet fregant-lo amb paper abrasiu.  
 CONNECTATS A UN RAMAL DE PVC:  
 Abans de fer l'acoblament encolat, s'ha de netejar l'interior i l'exterior del broquet fregant-lo amb paper abrasiu, després s'ha d'humitejar amb un dissolvent adient i s'ha d'aplicar l'adhesiu per tal d'evitar la formació de bombolles.  
 L'acoblament s'ha de fer sense moviments de torsió, després s'ha de netejar l'adhesiu acumulat a l'exterior.  
 Si la unió es fa mitjançant un junt elàstic, s'ha de netejar l'interior i l'exterior del broquet i després s'ha d'aplicar un lubricant adient, només a l'extrem bisellat del tub.  
 L'acoblament s'ha de fer amb moviment longitudinal, després cal fer retrocedir el tub 1,5 cm aproximadament, per a facilitar les possibles dilatacions.

ROSCATS:  
 Abans de fer l'acoblament roscat, s'ha de netejar l'interior del broquet fregant-lo amb paper abrasiu.  
 No s'han de col·locar junts de material endurable.  
 Les unions enroscades s'han de preparar amb estopes, pastes o cintes d'estanquitat.  
 L'enroscada, en el seu cas, s'ha de fer sense forçar ni malmetre la rosca.

3.- UNITAT I CRITERI D'AMIDAMENT  
 Unitat de quantitat instal·lada, mesurada segons les especificacions de la DT.

4.- NORMATIVA DE COMPLIMENT OBLIGATORI  
 Documento Básico de Salubridad DB-HS, parte II del CTE, aprobado por el Real Decreto 314/2006.

## **PJ41- ACCESSORI PER A BANY ADAPTAT, COL·LOCAT (D)**

### **0.- ELEMENTOS QUE CONTEMPLA EL PLIEGO**

**PJ41-HA1R,PJ41-HA1S,PJ41-HA1X.**

1.- DEFINICIÓ I CONDICIONS DE LES PARTIDES D'OBRA EXECUTADES  
 Accessoris i complements de bany col·locats.  
 S'han considerat els elements següents:  
 - Accessoris per a banys adaptats, barres fixes, barres abatibles i seients, col·locats amb fixacions mecàniques.  
 L'execució de la unitat d'obra inclou les operacions següents:  
 - Accessoris per a banys adaptats:  
 - Replanteig de la posició de l'element  
 - Fixació de l'element al parament  
 - Col·locació dels junts corresponents de l'aparell

CONDICIONS GENERALS:  
 La posició ha de ser la reflectida a la DT o, en el seu defecte, la indicada per la DF.



#### ACCESSORIS MURALS:

Cal que quedi suficientment separat dels paraments que l'envolten, de manera que l'ús per al qual es destina sigui l'òptim.

Toleràncies d'instal·lació:

- Posició:  $\pm 20$  mm

#### ACCESSORIS PER A BANYS ADAPTATS:

S'ha d'assegurar una subjecció sòlida i segura.

L'aparell col·locat ha de quedar fixat mitjançant dos suports com a mínim.

Les barres de suport han d'estar col·locades a una alçada entre 0,70 i 0,75 m, perquè permeti agafar-s'hi amb força en la transferència lateral a vàters i bidets.

La barra situada al costat de l'espai d'apropament serà batent.

Tots els accessoris i mecanismes han d'estar col·locats a una alçada no superior a 1,40 m i no inferior a 0,40 m.

Toleràncies d'instal·lació:

- Aplomat (posició vertical):  $\pm 3$  mm
- Horitzontalitat (posició horitzontal):  $\pm 3$  mm

#### 2.- CONDICIONS DEL PROCÉS D'EXECUCIÓ

##### CONDICIONS GENERALS:

Abans de la seva instal·lació es farà un replanteig.

S'ha de comprovar que les característiques del producte corresponen a les especificades al projecte.

Un cop col·locat, es procedirà a la retirada de l'obra dels embalatges i restes de materials.

#### ACCESSORIS PER A BANYS ADAPTATS:

L'enroscada, en el seu cas, s'ha de fer sense forçar ni malmetre la rosca.

#### 3.- UNITAT I CRITERI D'AMIDAMENT

Unitat de quantitat instal·lada, mesurada segons les especificacions de la DT.

#### 4.- NORMATIVA DE COMPLIMENT OBLIGATORI

No hi ha normativa de compliment obligatori.

---

## PJ61- DESCALCIFICADOR, COL·LOCAT

### 0.- ELEMENTOS QUE CONTEMPLA EL PLIEGO

#### PJ61-D6GX.

##### 1.- DEFINICIÓ I CONDICIONS DE LES PARTIDES D'OBRA EXECUTADES

Instal·lació de dispositiu descalcificador muntat sobre bancada.

S'han considerat els tipus de col·locació següents:

- Compactes
- Dúplex

Es consideren incloses dins d'aquesta unitat d'obra les operacions següents:

Compactes:

- Col·locació de l'aparell a la seva posició
- Connexió a la xarxa d'aigua
- Connexió a la xarxa elèctrica
- Prova de servei

Dúplex:

- Col·locació de l'aparell a la seva posició
- Connexió dels accessoris i del dipòsit de sal
- Connexió a la xarxa d'aigua
- Connexió a la xarxa elèctrica
- Prova de servei

##### CONDICIONS GENERALS:

Cal que quedi suficientment separat dels paraments que l'envolten, de manera que es pugui instal·lar i manipular.

Les connexions a la xarxa d'aigua han de ser per rosca.

Les unions han de ser completament estanques.

Les connexions a la xarxa elèctrica han de ser segons R.E.B.T.

La posició ha de ser la reflectida a la DT o, en el seu defecte, la indicada per la DF.

Ha d'estar feta la prova d'instal·lació.

##### 2.- CONDICIONS DEL PROCÉS D'EXECUCIÓ

Les unions roscades s'han de preparar amb estopa, pasta o cintes d'estanquitat.

---

L'enroscada, en el seu cas, s'ha de fer sense forçar ni malmetre la rosca.

3.- UNITAT I CRITERI D'AMIDAMENT

Unitat de quantitat instal·lada, mesurada segons les especificacions de la DT.

4.- NORMATIVA DE COMPLIMENT OBLIGATORI

Real Decreto 842/2002 de 2 de agosto, por el que se aprueba el Reglamento Electrotécnico de Baja Tensión. REBT 2002.

---

## **PJ6F-1 Familia J6F-1**

PJ6F-13IH3 - Equip de cloració salina amb una producció de clor de 10 g/h per a un volum màxim de 0-15 m3 d'aigua, vida útil de la cèl·lula de 0-15 m3, sense connectivitat, muntat superficialment i configurat

---

## **PJ71- DIPÒSIT PER A AIGUA, COL·LOCAT**

### **0.- ELEMENTOS QUE CONTEMPLA EL PLIEGO**

PJ71-3HJ7,PJ71-3HJM.

1.- DEFINICIÓ I CONDICIONS DE LES PARTIDES D'OBRA EXECUTADES

Instal·lació de dipòsits cilíndrics o prismàtics de polièster reforçat o de polietilè d'alta densitat col·locats sobre bancada.

Es consideren incloses dins d'aquesta unitat d'obra les operacions següents:

- Col·locació del dipòsit
- Connexió d'aixetes de pas
- Connexió a la xarxa de subministrament i d'evacuació
- Prova de servei

CONDICIONS GENERALS:

S'ha d'instal·lar a la part alta de l'immoble, en un lloc de fàcil accés, de manera que es pugui manipular.

La diferència d'alçària entre el fons del dipòsit i l'aixeta més pròxima de l'edifici no ha de ser inferior a 3 m.

El dipòsit ha d'ocupar la posició que l'hi correspongui dins de l'esquema de la instal·lació, tal i com s'especifica a la DT, o en el seu defecte la posició que indiqui la DF.

La diferència d'alçària entre el fons del dipòsit i l'aixeta més pròxima de l'edifici no ha de ser inferior a 3 m.

El desguàs superior no ha d'estar connectat directament a la xarxa d'evacuació, cal que quedi un espai accessible intermedi, per a verificar el pas de l'aigua.

Les connexions amb els diferents conductes no han de tenir fuites.

Abans i després del dipòsit s'ha d'instal·lar una aixeta de pas, segons les especificacions del seu plec de condicions.

La posició ha de ser la reflectida a la DT o, en el seu defecte, la indicada per la DF.

Ha d'estar feta la prova d'instal·lació.

Toleràncies d'instal·lació:

- Posició:  $\pm 50$  mm

2.- CONDICIONS DEL PROCÉS D'EXECUCIÓ

No hi han condicions específiques del procés d'instal·lació.

3.- UNITAT I CRITERI D'AMIDAMENT

Unitat de quantitat instal·lada, mesurada segons les especificacions de la DT.

4.- NORMATIVA DE COMPLIMENT OBLIGATORI

Documento Básico de Salubridad DB-HS, parte II del CTE, aprobado por el Real Decreto 314/2006.

---

## PJM3- COMPTADOR D'AIGUA ELECTRÒNIC, COL·LOCAT

### 0.- ELEMENTOS QUE CONTEMPLA EL PLIEGO

#### PJM3-8FU2.

#### 1.- DEFINICIÓ I CONDICIONS DE LES PARTIDES D'OBRA EXECUTADES

Aquest plec de condicions tècniques es vàlid per a les següents partides d'obra:

- Comptadors d'aigua amb unions roscades o embridades connectats a una bateria o a un ramal.
- Elements per a la lectura centralitzada de comptadors electrònics

Es consideren incloses dins d'aquesta unitat d'obra les operacions següents:

Per a la col·locació de comptadors:

- Replanteig de la unitat d'obra
- Preparació de les unions
- Col·locació del comptador
- Connexió a la xarxa de fluid amb els seus accessoris corresponents
- Prova de servei
- Retirada de l'obre dels embalatges, restes de materials, etc.

Per a la col·locació del punts de lectura centralitzada:

- Replanteig d'unitat d'obra
- Col·locació del punt de lectura centralitzada
- Execució de les connexions elèctriques
- Comprovació del funcionament
- Retirada de l'obre dels embalatges, restes de materials, etc.

#### COL·LOCACIÓ DE COMPTADORS:

El comptador ha de quedar instal·lat dins d'una cambra de fàcil accés i amb suficients mitjans d'il·luminació i d'evacuació.

Cal que quedi suficientment separat dels paraments que l'envolten, de manera que es pugui instal·lar i manipular.

Les connexions amb les conduccions d'entrada i de sortida no han de tenir fuites, han de ser enroscades i amb junt de material elàstic.

Abans i després del comptador ha de quedar instal·lada una aixeta de pas i una vàlvula de retenció si el comptador no la porta incorporada, segons les especificacions del seu plec de condicions.

La posició ha de ser la fixada a la DT.

Ha d'estar feta la prova d'instal·lació.

Toleràncies d'instal·lació:

- Posició:  $\pm 20$  mm

#### 2.- CONDICIONS DEL PROCÉS D'EXECUCIÓ

##### CONDICIONS GENERALS:

Abans de començar els treballs de muntatge, s'ha de fer un replanteig que ha de ser aprovat per la DF.

S'ha de comprovar que les característiques del producte corresponen a les especificades al projecte.

Els materials s'han d'inspeccionar abans de la seva col·locació.

La seva instal·lació no ha d'alterar les característiques dels elements.

La col·locació de l'element s'ha de fer seguint les indicacions del fabricant.

Un cop instal·lat, s'ha de procedir a la retirada de l'obra de tots els materials sobrants (embalatges, retalls de cables, etc.).

#### COL·LOCACIÓ DE COMPTADORS:

No es retiraran les proteccions de les boques de connexió fins que no es procedeixi a la seva unió.

Les unions roscades s'han de preparar amb estopa, pasta o cintes d'estanquitat.

L'enroscada, en el seu cas, s'ha de fer sense forçar ni malmetre la rosca.

#### 3.- UNITAT I CRITERI D'AMIDAMENT

Unitat de quantitat instal·lada, mesurada segons les especificacions de la DT.

#### 4.- NORMATIVA DE COMPLIMENT OBLIGATORI

Documento Básico de Salubridad DB-HS, parte II del CTE, aprobado por el Real Decreto 314/2006.

#### 5.- CONDICIONS DE CONTROL D'EXECUCIÓ I DE L'OBRA ACABADA

##### CONTROL D'EXECUCIÓ. OPERACIONS DE CONTROL EN COMPTADORS:

Els punts de control més destacables són els següents:

- Comprovació de la correcta implantació dels materials i equips.
- Verificar la correcta instal·lació i dimensions dels elements de la cambra d'escomesa o armari de comptador i elements següents :
 

- Clau de pas general	- Comptador homologat	- Filtres
amb malla d'entre 25 i 50um	- Clau de pas posterior al comptador (si és prevista)	- Vàlvula
de retenció	- Sistema de reducció de pressió	- Protecció contra condensacions / tèrmiques
/ esforços mecànics / sorolls	- Existència de desguàs	- Condicions mínimes de subministre
- Estalvi d'aigua
- Senyalització

- Verificar les dimensions de la cambra d'escomesa o armari de comptador
- Verificar l'assaig de resistència mecànica i Estanqueïtat.

CONTROL DE L'OBRA ACABADA. OPERACIONS DE CONTROL EN COMPTADORS:

- Realització i emissió d'informe amb resultats dels controls i mesures realitzades.

CRITERIS DE PRESA DE MOSTRES EN COMPTADORS:

Es comprovarà globalment

INTERPRETACIÓ DE RESULTATS I ACTUACIONS EN CAS D'INCOMPLIMENT EN COMPTADORS:

Es donarà per bona la prova d'estanqueïtat quan no hi hagi variacions de pressió al manòmetre.

En cas de deficiències de material o execució, si es pot esmenar sense canviar materials, s'ha de procedir a fer-ho. En cas contrari, s'ha de procedir a canviar tot el material afectat.

En cas de manca d'elements o discrepàncies amb el projecte, s'ha de procedir a l'adequació, d'acord amb el que determini la DF.

---

## **PJM7- MESURADOR DE NIVELL, COL-LOCAT (D)**

### **0.- ELEMENTOS QUE CONTEMPLA EL PLIEGO**

**PJM7-H997.**

#### **1.- DEFINICIÓ I CONDICIONS DE LES PARTIDES D'OBRA EXECUTADES**

Aparell per a mesurar el cabal a una canonada, instal·lat.

L'execució de la unitat d'obra inclou les operacions següents:

- Replanteig
- Preparació de les unions i accessoris
- Connexió a la canonada
- Prova d'estanqueïtat i calibrat de l'aparell
- Retirada de l'obra dels embalatges, restes de material, etc.

CONDICIONS GENERALS:

La posició ha de ser la reflectida a la DT o, en el seu defecte, la indicada per la DF.

L'aparell ha d'estar situat de manera que es pugui fer una lectura directa de l'escala o pantalla de dades.

Tots els materials que intervenen en la instal·lació han de ser compatibles entre si. Per aquest motiu, el muntatge i les connexions dels equips han d'estar fets amb els materials i accessoris subministrats pel fabricant, o expressament aprovats per aquest.

Ha de quedar connectat a la xarxa corresponent i en condicions de funcionament.

La unió amb la canonada ha de ser estanca a la pressió de prova.

El fluid circularà pel seu interior en el sentit que indica l'aparell. Als mesuradors de cabal per flotador, el sentit serà ascendent, i la posició del aparell vertical.

No s'han de transmetre esforços entre l'aparell i els elements de la instal·lació.

#### **2.- CONDICIONS DEL PROCÉS D'EXECUCIÓ**

Abans de començar els treballs de muntatge, s'ha de fer un replanteig que ha de ser aprovat per la DF.

S'ha de comprovar que les característiques tècniques de l'aparell corresponguin a les especificades al projecte.

No es retiraran les proteccions de les boques de connexió fins que no es procedeixi a la seva unió.

El muntatge s'ha de fer seguint les instruccions de la documentació tècnica del fabricant. S'ha de seguir la seqüència de muntatge proposada pel fabricant.

La seva instal·lació no ha d'alterar les característiques de l'element.

Les connexions a les diferents xarxes de servei es faran un cop tallats els corresponents subministraments.

Abans d'efectuar les unions, es repassaran i netejaran els extrems dels tubs per eliminar les rebabes que hi puguin haver. Els extrems de les canonades han d'estar preparats d'acord amb el sistema de connexió que s'hagi de fer. Entre les dues parts de les unions s'ha d'interposar el material necessari per a l'obtenció d'una estanqueïtat perfecta i duradora, a la temperatura i pressió de servei.

Un cop instal·lat l'equip, s'ha de procedir a la retirada de l'obra de tots els materials sobrants com ara embalatges, retalls de tubs, etc.

#### **3.- UNITAT I CRITERI D'AMIDAMENT**

Unitat de quantitat instal·lada, mesurada segons les especificacions de la DT.

#### **4.- NORMATIVA DE COMPLIMENT OBLIGATORI**

La normativa ha de ser l'específica de l'ús al que es destina la canalització.

## **PJM8- PURGADORS (D)**

### **0.- ELEMENTOS QUE CONTEMPLA EL PLIEGO**

**PJM8-H970.**

#### **1.- DEFINICIÓ I CONDICIONS DE LES PARTIDES D'OBRA EXECUTADES**

Purgadors de fosa muntats en pericó de canalització soterrat.

S'han considerat els tipus de muntatge següents:

- Enroscats
- Embridats

Es consideren incloses dins d'aquesta unitat d'obra les operacions següents:

Purgadors enroscats:

- Neteja de l'interior dels tubs i rosques
- Preparació de les unions amb cintes d'estanquitat
- Connexió a la xarxa
- Prova d'estanquitat

Purgadors embridats:

- Neteja de l'interior dels tubs
- Connexió a la xarxa
- Prova d'estanquitat

CONDICIONS GENERALS:

S'ha de situar en els punts més elevats de la xarxa, a prop d'una clau de pas en derivació i a dins d'un pericó, el qual ha de complir les condicions exigides a la seva partida d'obra.

L'eix ha de quedar vertical i ha de coincidir amb el centre del pericó.

Els eixos del purgador i de la clau de pas, han de quedar alineats i han de ser perpendiculars a l'eix de la canonada principal.

La separació entre el purgador i les parets del pericó ha de ser la necessària per tal de permetre la seva manipulació.

Na ha d'haver fuites entre el purgador i la clau de pas.

Ha de quedar connectat a la xarxa corresponent en condicions de funcionament.

La posició ha de ser la reflectida a la DT o, en el seu defecte, la indicada per la DF.

Toleràncies d'execució:

- Posició:  $\pm 30$  mm

#### **2.- CONDICIONS DEL PROCÉS D'EXECUCIÓ**

**PURGADORS ENROSCATS:**

Les unions amb la canonada han de quedar segellades mitjançant les cintes d'estanquitat adients.

En el cas de muntatge enroscat, cal no forçar ni malmetre la rosca..

Abans de realitzar la instal·lació cal netejar l'interior del tub i les rosques d'unió.

Els protectors de les rosques s'han de retirar en el moment de fer la instal·lació.

**PURGADORS EMBRIDATS:**

L'estanquitat de les unions es realitzarà emprant les juntes adequades.

#### **3.- UNITAT I CRITERI D'AMIDAMENT**

Unitat de quantitat instal·lada, mesurada segons les especificacions de la DT.

#### **4.- NORMATIVA DE COMPLIMENT OBLIGATORI**

\* Orden de 23 de diciembre de 1975, por la que se aprueba la Norma Tecnológica de la Edificación.

NTE-IFA/1975: Instalaciones de fontanería. Abastecimiento.

---

## **PJMA- MANÒMETRE, COL·LOCAT (D)**

### **0.- ELEMENTOS QUE CONTEMPLA EL PLIEGO**

**PJMA-HAH4,PJMA-HAH3.**

#### 1.- DEFINICIÓ I CONDICIONS DE LES PARTIDES D'OBRA EXECUTADES

Manòmetres d'esfera instal·lats roscats.

L'execució de la unitat d'obra inclou les operacions següents:

- Col·locació i fixació de l'aparell a la canonada
- Prova de servei

##### CONDICIONS GENERALS:

Ha d'anar connectat a la xarxa.

La pressió efectiva màxima de la instal·lació ha d'estar senyalada en l'escala del manòmetre i indicada de manera visible.

Ha d'estar instal·lat en un lloc accessible, visible i ventilat, de manera que quedi ben fixat i el seu funcionament sigui el correcte.

El manòmetre ha d'estar instal·lat de forma que pugui deixar-se fora de servei i fer la seva substitució amb l'equip funcionant.

La unió amb la canonada ha de ser estanca a la pressió de prova.

Ha de portar una placa metàl·lica d'identificació per a localització en l'esquema de la instal·lació.

Ha de portar indicat els valors entre els quals normalment han d'estar els valors per ell mesurats.

La posició ha de ser la reflectida a la DT o, en el seu defecte, la indicada per la DF.

Ha de quedar feta la prova de la instal·lació, amb el manòmetre funcionant.

Toleràncies d'instal·lació:

- Posició:  $\pm 10$  mm

#### 2.- CONDICIONS DEL PROCÉS D'EXECUCIÓ

Les unions roscades s'han de preparar amb estopa, pasta o cintes d'estanquitat.

L'enroscada, en el seu cas, s'ha de fer sense forçar ni malmetre la rosca.

El tub de connexió ha d'estar lliure d'obstruccions.

#### 3.- UNITAT I CRITERI D'AMIDAMENT

Unitat de quantitat instal·lada, mesurada segons les especificacions de la DT.

#### 4.- NORMATIVA DE COMPLIMENT OBLIGATORI

La normativa ha de ser l'específica a l'ús a què es destini.

#### 5.- CONDICIONS DE CONTROL D'EXECUCIÓ I DE L'OBRA ACABADA

CONTROL D'EXECUCIÓ. OPERACIONS DE CONTROL:

Les tasques de control a realitzar són les següents:

- Comprovació de la correcta implantació dels equips a l'obra.
- Verificació de la instal·lació de tots els aparells previstos en projecte.

CONTROL D'EXECUCIÓ. CRITERIS DE PRESA DE MOSTRES:

S'ha de comprovar el funcionament i l'execució de la instal·lació de forma global. En qualsevol altre cas la DF ha de determinar la intensitat de la presa de mostres.

CONTROL DE L'OBRA ACABADA. OPERACIONS DE CONTROL:

Les tasques de control a realitzar són les següents:

- Proves finals globals a tota la instal·lació: - Prova de funcionament. S'ha de realitzar al fer les proves de funcionament dels equips als que estan instal·lats els elements de regulació, calderes, climatitzadors, fan-coils, etc.

CONTROL DE L'OBRA ACABADA. INTERPRETACIÓ DE RESULTATS I ACTUACIONS EN CAS D'INCOMPLIMENT:

En cas de resultats negatius i anomalies, s'han de corregir els defectes sempre que sigui possible, en cas contrari s'ha de substituir el material afectat.

---

### PJS6- CANONADA PER A REG PER DEGOTEIG

#### 0.- ELEMENTOS QUE CONTEMPLA EL PLIEGO

PJS6-9EEW.

#### 1.- DEFINICIÓ I CONDICIONS DE LES PARTIDES D'OBRA EXECUTADES

Elements emissors d'aigua de baix cabal, en zones enjardinades, acoblats o integrats en canonades soterrades, per configurar sistemes de reg localitzat.

S'han considerat els elements següents:

- Canonada cega per a integrar degoters
- Canonades amb degoters autocompensats integrats
- Anelles de tub amb degoters per a reg d'escocells
- Degoters per a integrar en un tub cec
- Vàlvules antidrenants col·locades a les canonades de degoters
- Vàlvules de rentat

CONDICIONS GENERALS:

La col·locació de tubs i emissors, en el seu cas, es farà d'acord amb la DT i en el seu defecte, la indicada per la DF.

La instal·lació dels emissors estarà sempre precedida dels següents elements que estaran agrupats en pericó registrable: reductor de pressió, sistema de filtrat, vàlvula anti-retorn i vàlvula de pas.

Els emissors seran autonetejables.

2.- CONDICIONS DEL PROCÉS D'EXECUCIÓ

La descàrrega i manipulació dels tubs i els accessoris s'ha de fer de forma que no rebin cops. Cada cop que s'interrompi el muntatge cal tancar els extrems oberts.

L'estesa del tub s'ha de fer desenrotllant tangencialment el rotlle, fent-lo rodar verticalment sobre el terreny.

L'extrem del tub s'ha de netejar i lubricar abans de fer la connexió.

L'extrem del tub s'ha d'aixamfrantar.

En tallar el tub, cal fer-ho perpendicularment a l'eix i eliminar les rebaves. Si s'ha d'aplicar un accessori de compressió cal aixamfrantar l'aresta exterior.

Per fer la unió dels tubs no s'han de forçar ni deformar els extrems.

No es pot procedir al reblert de les rases sense l'autorització expressa de la DF.

3.- UNITAT I CRITERI D'AMIDAMENT

TUBS AMB GOTERS INTEGRATS O PER A INSERIR:

m de llargària instal·lada, amidada segons les especificacions de la DT.

Aquests criteris inclouen les pèrdues de material per retalls i els empalmaments que s'hagin efectuat.

Com són instal·lacions amb grau de dificultat mitjà s'inclou, a més, la repercussió de peces especials per col·locar.

4.- NORMATIVA DE COMPLIMENT OBLIGATORI

No hi ha normativa de compliment obligatori.

---

## **PJS7- COL·LECTOR PER A ELECTROVÀLVULES, COL·LOCAT (D)**

### **0.- ELEMENTOS QUE CONTEMPLA EL PLIEGO**

#### **PJS7-HBCJ.**

1.- DEFINICIÓ I CONDICIONS DE LES PARTIDES D'OBRA EXECUTADES

Col·lector per a electrovàlvules, connectat a la canonada d'alimentació, col·locat.

L'execució de la unitat d'obra inclou les operacions següents:

- Preparació de la zona de treball
- Replanteig de la partida d'obra
- Col·locació del col·lector a la seva posició definitiva
- Connexió amb la xarxa d'alimentació hidràulica amb el sistema d'estanquitat adequat al tipus d'unió
- Comprovació de la partida d'obra executada
- Retirada de l'obra de les restes d'embalatges, retalls de tubs, etc.

CONDICIONS GENERALS:

La posició ha de ser la reflectida a la DT o, en el seu defecte, la indicada per la DF.

Quedarà separat una distància suficient de les parets del pericó que permeti l'accés i desmuntatge de les connexions hidràuliques i dels components connectats.

2.- CONDICIONS DEL PROCÉS D'EXECUCIÓ

Abans de començar els treballs, es farà un replanteig previ que ha de ser aprovat per la DF.

El procés de col·locació no ha de produir desperfectes, ni ha de modificar les condicions exigides per al material.

L'estanquitat de les unions s'ha de realitzar mitjançant els junts adequats.

Un cop col·locat l'element, es procedirà a la retirada de l'obra de tots els materials sobrants com ara embalatges, etc.

3.- UNITAT I CRITERI D'AMIDAMENT

Unitat mesurada segons les especificacions de la DT.

4.- NORMATIVA DE COMPLIMENT OBLIGATORI

No hi ha normativa de compliment obligatori.

---

## **PJSA1- PROGRAMADOR DE REG AMB ALIMENTACIÓ A 24 V INSTAL·LAT**

### **0.- ELEMENTOS QUE CONTEMPLA EL PLIEGO**

PJSA1-92KV.

#### **1.- DEFINICIÓ I CONDICIONS DE LES PARTIDES D'OBRA EXECUTADES**

Elements electrònics per al control automatitzat de xarxes de reg, com ara programadors i els seus accessoris, descodificadors, consoles de control remot per als programadors, etc.

L'execució de la unitat d'obra inclou les operacions següents:

- Fixació del element a la seva base o suport
- Connexió del cable d'alimentació elèctrica i de les sortides de senyal, si es el cas
- Programació de les operacions de riego
- Verificació del funcionament

#### **CONDICIONS GENERALS:**

La posició dels aparells serà la indicada a la DT, o ens el seu defecte la que indiqui la DF, amb la verificació de que es respectem els graus de protecció elèctrica de l'aparell.

El lloc d'instal·lació ha de ser accessible per al manteniment i programació. La porta de protecció de la caixa de l'aparell s'ha de poder obrir completament. L'alçada dels elements programables ha de ser entre 0,8 i 1,5 m del terra.

Els cables de comandament de les electrovàlvules, dels descodificadors i dels sensors han d'estar connectats a la regleta del programador o descodificador utilitzant els mecanismes de pressió de l'aparell, sense que restin cables nus al descobert.

Ha d'estar feta la programació de les operacions de reg.

Ha d'estar feta la prova de servei.

Toleràncies d'instal·lació:

- Posició:  $\pm 20$  mm

#### **2.- CONDICIONS DEL PROCÉS D'EXECUCIÓ**

El conjunt d'aparells del sistema de control de reg s'han d'instal·lar d'acord amb les instruccions del fabricant. Si els parells no son tots del mateix fabricant, s'ha de garantir que son compatibles entre ells.

La seva instal·lació no ha d'alterar les característiques de l'element.

Cal comprovar la idoneïtat de la tensió disponible.

S'ha de comprovar que les característiques tècniques de l'aparell corresponen a les especificades al projecte, abans d'instal·lar-lo.

La connexió amb la xarxa elèctrica es farà sense tensió a la xarxa.

Un cop instal·lat l'equip, es procedirà a la retirada de l'obra de tots els materials sobrants com ara embalatges, retalls de cables elèctrics, etc.

#### **3.- UNITAT I CRITERI D'AMIDAMENT**

Unitat d'amidament: la indicada a la descripció de l'element

Criteri d'amidament: quantitat necessària subministrada a l'obra

#### **4.- NORMATIVA DE COMPLIMENT OBLIGATORI**

Real Decreto 842/2002 de 2 de agosto, por el que se aprueba el Reglamento Electrotécnico de Baja Tensión. REBT 2002.

\* NTJ 01I:2002 Normes Tecnològiques de Jardineria i Paisatgisme. Disseny i projecte dels espais verds. Recomanacions de projecte d'infraestructures de reg.

\* NTJ 04R-1:2003 Normes Tecnològiques de Jardineria i Paisatgisme. Infraestructures bàsiques d'espais verds. Instal·lacions de sistemes de reg: Regs aeris per aspersió i per difusió.

---

## **PJSE- ELECTROVÀLVULA, COL·LOCADA**

### **0.- ELEMENTOS QUE CONTEMPLA EL PLIEGO**

PJSE-6UBP.



#### 1.- DEFINICIÓ I CONDICIONS DE LES PARTIDES D'OBRA EXECUTADES

Electrovàlvules reguladores de cabal roscades, muntades i connectades a la xarxa.

L'execució de la unitat d'obra inclou les operacions següents:

- Neteja de les rosques i de l'interior dels tubs
- Preparació de les unions
- Connexió a la xarxa hidràulica de la vàlvula
- Connexió a la xarxa elèctrica del solenoide
- Prova de servei

#### CONDICIONS GENERALS:

Els eixos de la vàlvula i de la canonada han de quedar alineats i en posició horitzontal.

La posició ha de ser la reflectida a la DT o, en el seu defecte, la indicada per la DF.

Es col·locarà en el pericó en que es conformi el by-pass conjuntament amb les claus de pas i accessoris corresponents.

Les unions entre l'aparell i la xarxa han de ser estanques a la pressió de treball.

L'aparell s'ha de deixar connectat a les xarxes hidràuliques i de control en condicions de funcionament.

Toleràncies d'instal·lació:

- Posició:  $\pm 30$  mm

#### 2.- CONDICIONS DEL PROCÉS D'EXECUCIÓ

La unió roscada, en el seu cas, s'ha de fer sense forçar ni malmetre la rosca.

L'estanquitat de les unions roscades s'ha d'aconseguir amb els junts subministrats amb l'equip o bé amb sistemes aprovats pel fabricant.

Abans de la instal·lació de la vàlvula s'han de netejar l'interior dels tubs i les rosques d'unió. Els protectors de les rosques amb que van proveïdes les vàlvules només s'han de treure en el moment d'executar les unions.

Les connexions elèctriques han de quedar protegides de la humitat.

#### 3.- UNITAT I CRITERI D'AMIDAMENT

Unitat de quantitat instal·lada, mesurada segons les especificacions de la DT.

#### 4.- NORMATIVA DE COMPLIMENT OBLIGATORI

No hi ha normativa de compliment obligatori.

### PJSK- VÀLVULA DE TALL DE PLÀSTIC PER A TUB DE REG PER DEGOTEIG, INSTAL·LADA

PJSK-WLRO - Vàlvula de tall de plàstic, manual, per a tub de reg per degoteig, de 16 mm de diàmetre, amb un extrem amb rosca de 1/2" de diàmetre, inserida en tub

#### 1.- DEFINICIÓ I CONDICIONS DE LES PARTIDES D'OBRA EXECUTADES

Elements emissors d'aigua de baix cabal, en zones enjardinades, acoblats o integrats en canonades soterrades, per configurar sistemes de reg localitzat.

S'han considerat els elements següents:

- Canonada cega per a integrar degoters
- Canonades amb degoters autocompensats integrats
- Anelles de tub amb degoters per a reg d'escocells
- Degoters per a integrar en un tub cec
- Vàlvules antidrenants col·locades a les canonades de degoters
- Vàlvules de rentat

#### CONDICIONS GENERALS:

La col·locació de tubs i emissors, en el seu cas, es farà d'acord amb la DT i en el seu defecte, la indicada per la DF.

La instal·lació dels emissors estarà sempre precedida dels següents elements que estaran agrupats en pericó registrable: reductor de pressió, sistema de filtrat, vàlvula anti-retorn i vàlvula de pas.

Els emissors seran autonetejables.

#### 2.- CONDICIONS DEL PROCÉS D'EXECUCIÓ

La descàrrega i manipulació dels tubs i els accessoris s'ha de fer de forma que no rebin cops.

Cada cop que s'interrompi el muntatge cal tapar els extrems oberts.

L'estesa del tub s'ha de fer desenrotllant tangencialment el rotlle, fent-lo rodar verticalment sobre el terreny.

L'extrem del tub s'ha de netejar i lubricar abans de fer la connexió.

L'extrem del tub s'ha d'aixamfranar.

En tallar el tub, cal fer-ho perpendicularment a l'eix i eliminar les rebaves. Si s'ha d'aplicar un accessori de compressió cal aixamfranar l'aresta exterior.

Per fer la unió dels tubs no s'han de forçar ni deformar els extrems.

No es pot procedir al reblert de les rases sense l'autorització expressa de la DF.

#### 3.- UNITAT I CRITERI D'AMIDAMENT

ANELLS DEGOTERS I VÀLVULES:

---

Unitat mesurada segons especificacions de la DT.

Com són instal·lacions amb grau de dificultat mitjà s'inclou, a més, la repercussió de peces especials per col·locar.

#### 4.- NORMATIVA DE COMPLIMENT OBLIGATORI

No hi ha normativa de compliment obligatori.

---

## PL INSTAL·LACIONS DE TRANSPORT

### PL1 ASCENSORS ELÈCTRICS D'ADHERÈNCIA PER A 13 PERSONES, COM A MÀXIM

#### PL10- ASCENSOR ELÈCTRIC D'ADHERÈNCIA

#### 0.- ELEMENTOS QUE CONTEMPLA EL PLIEGO

PL10-PN02,PL10-PN01.

#### 1.- DEFINICIÓ I CONDICIONS DE LES PARTIDES D'OBRA EXECUTADES

Aparells elevadors amb tracció elèctrica instal·lats de forma permanent.

L'execució de la unitat d'obra inclou les operacions següents:

- Col·locació de guies i cables de tracció
- Col·locació d'amortidors de fossat
- Col·locació de contrapesos
- Col·locació de portes d'accés
- Col·locació del grup tractor i connexions elèctriques
- Col·locació del quadre i cable de maniobra i connexions elèctriques
- Col·locació del bastidor i cabina amb acabats
- Col·locació de portes de cabina
- Col·locació del limitador de velocitat i paracaigudes
- Col·locació de la botonera de cabina i connexions elèctriques
- Col·locació de les botoneres de pis i connexions elèctriques
- Col·locació del selector de parades i connexions elèctriques
- Prova de servei de l'instal·lació

#### CONDICIONS GENERALS:

Les guies han d'anar fixades a l'estructura de l'edifici amb suports i brides que les subjectin per la base. Han de tenir una franquícia suficient que permeti els moviments propis de l'estructura. El conjunt constituït per les guies, les seves unions i les fixacions a l'estructura de l'edifici han de tindre una resistència suficient per suportar les forces i càrregues a que es sotmeten durant el funcionament de l'ascensor. Han d'assegurar el guiatge de la cabina, el contrapès i la massa d'equilibrat per a un correcte funcionament. Així mateix, les deformacions han de limitar-se fins al punt de:

- no es pot donar un desbloqueig involuntari de les portes
- no ha d'afectar el funcionament dels dispositius de seguretat
- no ha de ser possible que unes parts mòbils col·lisinin amb d'altres

Els acoblaments entre perfils han de ser encadellats pels extrems per tal d'assegurar la correcta alineació entre una guia i l'altre. S'han de col·locar plaques d'unió cargolades a les bases de les guies.

Els extrems dels cables han de ser fixats a la cabina, al contrapès i als punts de suspensió per material fos, amarraments de falca d'apretat automàtic, tres abraçadores com a mínim o en el seu cas grapes o maniguets per a cables.

Els amortidors han de ser col·locats a l'extrem inferior del recorregut de la cabina i el contrapès. Els amortidors del fossat han de ser capaços de parar la cabina i el contrapès si cal i aniran soldats a una placa base. Han tindre la carrera adequada a la càrrega i velocitat de l'aparell elevador. L'espai que ha de quedar per sota de cabina quan els amortidors estiguin completament comprimits ha de complir simultàniament les tres condicions següents:

- Ha de quedar un espai suficient al fossat que permeti allotjar un paral·lelepípede rectangular de com a mínim 0,5 m x 0,6 m x 1,0 m que es recolzi sobre una de les seves cares.
- La distància vertical lliure entre el fons del fossat i les parts més baixes de la cabina ha de ser de 0,5 m com a mínim. Aquesta distància pot reduir-se a 0,10 m dins d'una distància horitzontal de 0,15 m entre:
  - Els guardapeus o parts de les portes verticalment lliscants i les parets adjacents
  - Les parts més baixes de la cabina i les guies
- La distància vertical lliure entre les parts altes fixades al fossat, per exemple els dispositius tensors dels cables de compensació en la seva posició més alta i les parts més baixes de la cabina,

excepte per als elements indicats als subapartats de l'apartat anterior, almenys 0,30 m.  
Els amortidors d'acumulació d'energia de característiques lineals o no lineals només poden fer-se servir si la velocitat nominal de l'ascensor no supera 1 m/s.

Els amortidors d'acumulació d'energia, amb esmorteïment del moviment de retorn, només poden fer-se servir si la velocitat nominal de l'ascensor no excedeix d'1,6 m/s.

Els amortidors de dissipació d'energia poden fer-se servir per a qualsevol velocitat nominal de l'ascensor.

El funcionament de l'ascensor ha d'estar subordinat al retorn dels amortidors a la seva posició normal.

El grup tractor ha d'anar col·locat a la part superior del recorregut en una cambra d'ús exclusiu.

El grup tractor ha d'estar sòlidament fixat als elements del forat pels punts d'ancoratge disposats pel fabricant, i amb el sistema i elements de fixació previstos per aquest.

L'armari elèctric de maniobra situat a la cambra de maquinària s'ha d'ancorar o recolzar mitjançant suports antivibratoris.

El quadre de maniobra, la cabina i els comandaments exteriors han de quedar connectats elèctricament entre si.

El limitador de velocitat ha d'anar col·locat a la part superior del recorregut.

El dispositiu de paracaigudes de la cabina ha d'estar localitzat preferentment a la part inferior.

La botonera de cabina ha d'anar fixada a la paret i ben anivellada.

Les botoneres de pis han d'anar encastades a la paret de cada replà, anivellades i a prop de la porta d'accés de l'aparell elevador corresponent.

Les botoneres han d'anar col·locades de manera que cap peça sota tensió elèctrica sigui accessible a l'usuari.

Els selectors de parades han d'anar fixats a la paret del buit a l'alçada necessària de cada planta per a aturar la cabina al nivell del pis corresponent.

Distància horitzontal contrapès - cabina o elements sobresortints:  $\geq 5$  cm

Distància horitzontal contrapès - paret:  $\geq 3$  cm

Toleràncies:

- Desplom de les portes d'accés respecte les verticals del llindar de la cabina:  $\leq 5$  mm
- S'han de complir a més les distàncies i les franquícies següents:
  - Porta de la cabina - tancament del buit:  $\leq 12$  cm
  - Porta de la cabina - porta exterior:  $\leq 15$  cm
  - Element mòbil - tancament del buit:  $\geq 3$  cm
  - Entre els elements mòbils:  $\geq 5$  cm

CONDICIONS GENERALS (SEGONS REAL DECRETO 203/2016)

L'aparell ha de tenir instal·lats els components de seguretat següents:

- Dispositiu de bloqueig de les portes dels replans
- Dispositiu que impedeixi la caiguda de la cabina i els moviments ascendants incontrolats (en cas de tall d'energia o d'avaria dels components)
- Limitador de l'excés de velocitat
- Amortiguadors d'acumulació d'energia
- Amortiguadors de dissipació d'energia

L'ascensor ha d'estar dotat d'un dispositiu que previngui l'arrencada normal, inclosa la reanivellació, en el cas d'existir sobrecàrrega a la cabina.

Els ascensors ràpids, han de tenir instal·lat un dispositiu de control i comandament de la velocitat.

Ha de tenir instal·lat un dispositiu que impedeixi el moviment de la cabina quan estigui oberta alguna de les portes dels replans i que no permeti obrir les portes dels replans en el cas de que la cabina no estigui parada al replà corresponent.

Els contrapesos han de quedar instal·lats de manera que no hagi risc de xoc amb la cabina o de caure a sobre d'aquesta.

El dispositiu que ha d'impedir la caiguda lliure de la cabina, ha de ser independent dels elements de suspensió. La parada produïda per aquest dispositiu no ha de provocar una desacceleració perillosa per als ocupants.

En cas de superar-se la temperatura màxima prevista pel fabricant, en la cambra que allotja el grup tractor, l'ascensor ha de finalitzar el moviment en curs, però no ha de respondre a cap nova ordre. Ha de preveure mitjans d'evacuació de les persones retingudes en la cabina.

## 2.- CONDICIONS DEL PROCÉS D'EXECUCIÓ

El buit, el fossat i la cambra de maquinària de l'ascensor han d'estar completament acabats i han de complir les condicions fixades a la DT i en el "Reglamento de Aparatos Elevadores".

S'han de seguir les instruccions de la DT facilitada pel fabricant de cada un dels elements que formen la partida d'obra.

## 3.- UNITAT I CRITERI D'AMIDAMENT

Unitat de quantitat instal·lada, mesurada segons les especificacions de la DT.

## 4.- NORMATIVA DE COMPLIMENT OBLIGATORI

NORMATIVA GENERAL:

Orden de 30 de junio de 1966 por la que se aprueba el texto revisado del Reglamento de Aparatos Elevadores.

Real Decreto 842/2002 de 2 de agosto, por el que se aprueba el Reglamento Electrotécnico de Baja Tensión. REBT 2002.

Real Decreto 203/2016, de 20 de mayo, por el que se establecen los requisitos esenciales de seguridad para la comercialización de ascensores y componentes de seguridad para ascensores.

ASCENSORS ELÈCTRICS:

UNE-EN 81-1:2001 Reglas de seguridad para la construcción e instalación de ascensores. Parte 1: Ascensores eléctricos.

5.- CONDICIONS DE CONTROL D'EXECUCIÓ I DE L'OBRA ACABADA

CONTROL D'EXECUCIÓ. OPERACIONS DE CONTROL:

Els punts de control més destacables són els següents:

- Es verificarà la correcta ventilació del fossat
- Es verificarà l'enllumenat permanent per garantir 200 lux
- Es verificarà la correcta impermeabilització o drenatge del forat
- Es garantirà la sectorització del nucli d'ascensor
- Es mesurarà el nivell sonor del compressor
- Realització i emissió d'un informe indicant les desviacions observades.

PARACAIGUDES I LIMITADOR DE VELOCITAT:

Muntatge:

- Sentit de muntatge correcte.
- Correcta alineació.
- Sòlid ancoratge al sòl.
- Facilitat d'accés.
- Distàncies de seguretat reglamentaries.
- Unió mecànica paracaigudes i bastidor de cabina.

Comprovacions i assaigs:

- Funcionament del contacte elèctric del limitador.
- Funcionament del contacte elèctric de la politja tensora.
- Verificar que el pes de la politja tensora no estigui recolzat en el sòl o en la paret del buc.
- Velocitat de funcionament de la instal·lació i d'actuació del limitador.
- Accionament del paracaigudes pel limitador de velocitat.
- Accionament del paracaigudes per afluixament o trencament dels cables de suspensió.

CABLES DE SUSPENSIO I DEL LIMITADOR DE VELOCITAT:

Muntatge:

- Muntatge dels cables sense retorciments.

Comprovacions i assaigs:

- Verificar la inexistència de fils trencats en els cables.
- Sistema de fixació reglamentari dels extrems dels cables a la cabina i contrapès.
- Dispositiu d'igualació de la tensió dels cables.
- Sistema de fixació cable limitador al paracaigudes.

CONTRAPÈS:

Muntatge:

- Inspecció del muntatge.

Comprovacions i assaigs:

- Subjecció del darrer bloc del contrapès.
- Verificar els amarratges de suspensió del contrapès.
- Estat general del contrapès.
- Presència i bon estat de rozaderes.
- Distàncies de seguretat a cabina i buc.

GUIES DE CABINA:

Muntatge:

- Verificar distancia i paral·lelisme de les guies de cabina i contrapès.
- Unió mecànica entre trams.
- Ancoratges i suports de les guies.

Comprovacions i assaigs:

- Comprovar que les guies estiguin suspenses i recolzades.
- Verificar les guies en tota la seva longitud (verticalitat).
- Connexió de les guies al circuit de terra de la instal·lació.

PORTES D'ACCÉS I ENCLAVAMENTS:

Muntatge:

- Correcta instal·lació i ancoratge a les parets del buc.

Comprovacions i assaigs:

- Connexió de les portes al circuit de terra de la instal·lació.
- Sensibilitat de les portes d'accés en cas de ser automàtiques.
- Enllumenat permanent portes d'accés.
- Control de presència de cabina (espiell o senyal lluminosa).
- Zona desenclavament reglamentaria.
- Portes de pis tancades en cas d'absència d'ordre de viatge.
- Funcionament correcte dels enclavaments mecànics i elèctrics.

AMORTIDORS:

Muntatge:

- Inspecció del muntatge.

Comprovacions i assaigs:

- Correcta col·locació. Distància de seguretat inferior.

GRUP TRACTOR:

Muntatge:

- Verificar disposició segons plànols de l'expedient. Superfícies de treball i seguretat.

Comprovacions i assaigs:

- Prova d'adherència cables de suspensió sobre politja motriu.
- Desgast en els canals de la politja motriu.
- Estat de les molles i de les sabates del fre.
- Sentit de gir del grup tractor.
- Nivell d'oli del grup tractor.
- Protecció contra sortida de cables politges.
- Unió parts metàl·liques al circuit de terra de la instal·lació.

DISPOSITIUS ELÈCTRICS I QUADRE DE MANIOBRA:

Muntatge:

- Verificar que la instal·lació elèctrica es realitzi segons reglament de baixa tensió.

Comprovacions i assaigs:

- Presència de temporitzador de recorregut.
- Protecció contra inversió i fallida de fase.
- Diferencials i magnetotèrmics de força i enllumenat en sala de màquines. Circuits independents.
- Connexió d'elements metàl·lics a xarxa de masses.
- Actuació dels interruptors diferencials.
- Estat general del quadre de maniobra.

SALA DE MÀQUINES:

Muntatge:

- Disposició dels elements i existència de superfícies lliures de seguretat.

Comprovacions i assaigs:

- Llibre de manteniment.
- Inexistència d'instal·lacions alienes al servei de l'ascensor.
- Barana si hi ha dos nivells de pis si la seva alçada és superior a 0.5 m.
- Porta d'accés a la sala de màquines reglamentaria (obertura cap a l'exterior).
- Porta d'accés a la sala de màquines amb pany reglamentari.
- Rètols.
- Extintor junt a porta d'accés.
- Passa cables d'alçada superior a 5 cm.
- Enllumenat i pressa de corrent.
- Instruccions per a la maniobra manual d'emergència.

BUC:

Muntatge:

- Estat general d'acabat.

Comprovacions i assaigs:

- Proteccions si el buc està situat sobre d'un lloc accessible a persones.
- Proteccions si el buc conté varis ascensors.
- Recorreguts lliures de seguretat part superior i inferior del buc.
- Inexistència de material aliè al servei de l'ascensor.
- STOP i pressa de corrent en el fossat
- Enllumenat buc.
- Funcionament dels dispositius de seguretat de final de recorregut electromecànics superior i inferior (si existeix). Actuació a distància reglamentaria.

CABINA:

Muntatge:

- Estat general, acoblament.

Comprovacions i assaigs:

- Presència de faldó reglamentari sota cabina.
- Prioritat i retard de cabina.
- Numeració de plantes o posicional en cabina.
- Funcionament dels enclavaments mecànics i elèctrics.
- Resistència del sostre de cabina.
- Si existeixen politges fixades al bastidor, protecció contra sortida de cables i contra introducció d'objectes.
- STOP, pressa de corrent i botonera de revisió en el sostre de cabina.
- Enllumenat d'emergència i dispositiu d'alarma audible.
- Distància entre marxapeus.
- Verificar els amarratges de suspensió de cabina.
- Plaques característiques (RAE, fumadors, etc.).
- Correcte anivellament de la cabina en la parada.
- Arrabassada i parada de la cabina suaument, sense salts.
- Comprovació sistema antideriva.
- Informe amb els resultats dels controls efectuats.

CRITERIS DE PRESA DE MOSTRES:

Es seguiran les instruccions que en cada cas indiqui la Direcció de l'Obra.

---

INTERPRETACIÓ DE RESULTATS I ACTUACIONS EN CAS D'INCOMPLIMENT:

Es realitzarà un informe indicant les desviacions observades. En cas de resultat negatiu, si el motiu es pot corregir, es procedirà a la seva correcció sense substituir materials. En cas contrari, sense possibilitat de correcció, es procedirà a canviar el material afectat.

---

## PM11- CENTRAL DE DETECCIÓ D'INCENDIS, COL·LOCADA (D)

### 0.- ELEMENTOS QUE CONTEMPLA EL PLIEGO

#### PM11-H7KS.

##### 1.- DEFINICIÓ I CONDICIONS DE LES PARTIDES D'OBRA EXECUTADES

Centrals de detecció d'incendis, gas i de CO muntades i col·locades a la paret.

L'execució de la unitat d'obra inclou les operacions següents:

- Fixació al parament
- Connexió a la xarxa elèctrica i al circuit de detecció (No s'inclou la xarxa ni el circuit a la partida d'obra)

##### CONDICIONS GENERALS:

La posició ha de ser la reflectida a la DT o, en el seu defecte, la indicada per la DF.

Ha d'estar fixada sòlidament en posició vertical mitjançant tacs i visos.

Ha de quedar amb els costats aplomats i anivellats. La porta ha d'obrir i tancar amb facilitat.

Ha d'anar connectada a la xarxa d'alimentació i a cada sistema de detecció de la zona.

Alçària des del paviment: 1200 mm

Toleràncies d'instal·lació:

- Posició:  $\pm 30$  mm
- Horitzontalitat:  $\pm 3$  mm

##### 2.- CONDICIONS DEL PROCÉS D'EXECUCIÓ

Abans de començar els treballs de muntatge, s'ha de fer un replanteig que ha de ser aprovat per la DF.

La seva instal·lació no ha d'alterar les característiques de l'element.

S'ha de comprovar que les característiques del producte corresponen a les especificades al projecte.

Les connexions s'han de fer amb els estris adequats.

Un cop instal·lat, s'ha de procedir a la retirada de l'obra de tots els materials sobrants (embalatges, retalls de cables, etc.).

##### 3.- UNITAT I CRITERI D'AMIDAMENT

Unitat de quantitat instal·lada, mesurada segons les especificacions de la DT.

##### 4.- NORMATIVA DE COMPLIMENT OBLIGATORI

Real Decreto 842/2002 de 2 de agosto, por el que se aprueba el Reglamento Electrotécnico de Baja Tensión. REBT 2002.

Real Decreto 513/2017, de 22 de mayo, por el que se aprueba el Reglamento de instalaciones de protección contra incendios.

Corrección de errores del Real Decreto 513/2017, de 22 de mayo, por el que se aprueba el Reglamento de instalaciones de protección contra incendios.

##### 5.- CONDICIONS DE CONTROL D'EXECUCIÓ I DE L'OBRA ACABADA

###### CONTROL D'EXECUCIÓ. OPERACIONS DE CONTROL:

Les tasques de control a realitzar són les següents:

- Comprovació que l'empresa instal·ladora es troba inscrita en el registre d'empreses instal·ladores/mantenidores de sistemes de protecció contra incendis.
- Comprovació de la correcta implantació de la instal·lació de detecció d'incendi a l'obra.
- Control del procés de muntatge, verificar la correcta execució de la instal·lació i distància respecte senyals fortes (BT), conductors i tubs de protecció.
- Verificació de la situació i el número de detectors i polsadors, segons especificacions de projecte, i les distàncies i accessibilitat:
- Proves de funcionament: S'han d'activar detectors i polsadors i s'ha de verificar (amb alimentació normal i amb alimentació d'emergència):
  - Senyalització en central de detecció (òptica i acústica)
  - Activació de sirenes a la zona/sector
  - Maniobres de tancament dels sectors/portes de sectorització (si existeixen), comportes en conductes de clima (si existeixen) aturada d'equips de climatització (si està previst). Actuació de ventiladors de sobre pressió en escales d'evacuació (si està previst).

###### CONTROL DE L'OBRA ACABADA. OPERACIONS DE CONTROL:

Les tasques de control a realitzar són les següents:

---

- Verificació dels tests de vigilància propis de la central i comprovar el funcionament de l'alarma en central per desconexió de línies d'unió o element de detecció.  
- Elaborar informe amb les comprovacions i mesures realitzades  
CRITERIS DE PRESA DE MOSTRES:  
S'han de comprovar tots els detectors i polsadors.  
INTERPRETACIÓ DE RESULTATS I ACTUACIONS EN CAS D'INCOMPLIMENT:  
En cas de resultats negatius i anomalies, s'han de corregir els defectes sempre que sigui possible, en cas contrari s'ha de substituir el material afectat.

---

## **PM15- DETECTOR D'INCENDIS, COL·LOCAT**

### **0.- ELEMENTOS QUE CONTEMPLA EL PLIEGO**

PM15-4ICZ,PM15-Y001.

#### **1.- DEFINICIÓ I CONDICIONS DE LES PARTIDES D'OBRA EXECUTADES**

Detectors per a instal·lacions de protecció d'incendis i de detecció de gasos, muntats.

S'han considerat els elements següents:

- Detectors iònics de fums per a instal·lacions contra incendis convencionals
- Detectors òptics de fums per a instal·lacions contra incendis convencionals
- Detectors tèrmics termovelocimètrics per a instal·lacions contra incendis convencionals
- Sensors iònics de fums per a instal·lacions contra incendis analògiques
- Sensors òptics de fums per a instal·lacions contra incendis analògiques
- Sensors tèrmics termovelocimètrics per a instal·lacions contra incendis analògiques
- Sensors duals (tèrmic i fums) per a instal·lacions contra incendis analògiques

L'execució de la unitat d'obra inclou les operacions següents:

- Fixació del detector (o de la base si és el cas) a la superfície
- Connexió a la xarxa elèctrica (No inclosa la xarxa a la partida d'obra)
- Connexió al circuit de detecció (excepte detectors autònoms) (No inclos el circuit a la partida d'obra)
- Acoblament del cos a la base, si és el cas
- Prova de servei

#### **CONDICIONS GENERALS:**

La posició ha de ser la reflectida a la DT o, en el seu defecte, la indicada per la DF.

La base del detector s'ha de fixar sòlidament a la superfície.

El cos ha de quedar sòlidament acoblat a la base.

#### **DETECTORS DE FUMS, GAS, DE CO I TÈRMICS NO AUTÒNOMS:**

El senyal lluminós d'alarma ha de quedar encarat al punt d'accés de la zona que ha de protegir. Ha de quedar connectat a la xarxa que li correspon, d'una central de detecció, a 24 V.

Toleràncies d'instal·lació:

- Posició:  $\pm 30$  mm

#### **2.- CONDICIONS DEL PROCÉS D'EXECUCIÓ**

Abans de començar els treballs de muntatge, s'ha de fer un replanteig que ha de ser aprovat per la DF.

La seva instal·lació no ha d'alterar les característiques de l'element.

S'ha de comprovar que les característiques del producte corresponen a les especificades al projecte. Les connexions s'han de fer amb els estris adequats.

Un cop instal·lat, s'ha de procedir a la retirada de l'obra de tots els materials sobrants (embalatges, retalls de cables, etc.).

#### **3.- UNITAT I CRITERI D'AMIDAMENT**

Unitat de quantitat instal·lada, mesurada segons les especificacions de la DT.

#### **4.- NORMATIVA DE COMPLIMENT OBLIGATORI**

Real Decreto 513/2017, de 22 de mayo, por el que se aprueba el Reglamento de instalaciones de protección contra incendios.

Corrección de errores del Real Decreto 513/2017, de 22 de mayo, por el que se aprueba el Reglamento de instalaciones de protección contra incendios.

Real Decreto 842/2002 de 2 de agosto, por el que se aprueba el Reglamento Electrotécnico de Baja Tensión. REBT 2002.

#### **5.- CONDICIONS DE CONTROL D'EXECUCIÓ I DE L'OBRA ACABADA**

CONTROL D'EXECUCIÓ. OPERACIONS DE CONTROL:

Les tasques de control a realitzar són les següents:

---

- Comprovació que l'empresa instal·ladora es troba inscrita en el registre d'empreses instal·ladores/mantenidores de sistemes de protecció contra incendis.
- Comprovació de la correcta implantació de la instal·lació de detecció d'incendi a l'obra.
- Control del procés de muntatge, verificar la correcta execució de la instal·lació i distància respecte senyals fortes (BT), conductors i tubs de protecció.
- Verificació de la situació i el número de detectors i pulsadors, segons especificacions de projecte, i les distàncies i accessibilitat:
- Proves de funcionament: S'han d'activar detectors i pulsadors i s'ha de verificar (amb alimentació normal i amb alimentació d'emergència):
  - Senyalització en central de detecció (òptica i acústica)
  - Activació de sirenes a la zona/sector
  - Maniobres de tancament dels sectors/portes de sectorització (si existeixen), comportes en conductes de clima (si existeixen) aturada d'equips de climatització (si està previst). Actuació de ventiladors de sobre pressió en escales d'evacuació (si està previst).

CONTROL DE L'OBRA ACABADA. OPERACIONS DE CONTROL:

Les tasques de control a realitzar són les següents:

- Verificació dels tests de vigilància propis de la central i comprovar el funcionament de l'alarma en central per desconexió de línies d'unió o element de detecció.
- Elaborar informe amb les comprovacions i mesures realitzades

CRITERIS DE PRESA DE MOSTRES:

S'han de comprovar tots els detectors i pulsadors.

INTERPRETACIÓ DE RESULTATS I ACTUACIONS EN CAS D'INCOMPLIMENT:

En cas de resultats negatius i anomalies, s'han de corregir els defectes sempre que sigui possible, en cas contrari s'ha de substituir el material afectat.

---

## PM17- POLSADOR D'ALARMA, COL-LOCAT

### 0.- ELEMENTOS QUE CONTEMPLA EL PLIEGO

PM17-386U,PM17-Y001,PM17-Y002,PM17-Y003,PM17-Y009.

#### 1.- DEFINICIÓ I CONDICIONS DE LES PARTIDES D'OBRA EXECUTADES

Pulsadors d'alarma protegits amb vidre o amb tapa, muntats superficialment o encastats.

L'execució de la unitat d'obra inclou les operacions següents:

- Fixació al parament
- Connexió a la xarxa elèctrica i al circuit de detecció (No s'inclou la xarxa ni el circuit a la partida d'obra)

#### CONDICIONS GENERALS:

La posició ha de ser la reflectida a la DT o, en el seu defecte, la indicada per la DF.

Ha d'estar fixada sòlidament en posició vertical mitjançant tacs i visos.

S'ha de connectar al circuit de senyalització corresponent.

Ha de quedar amb els costats aplomats i anivellats.

Alçària des del paviment: 1500 mm

Toleràncies d'instal·lació:

- Posició:  $\pm 30$  mm
- Horitzontalitat:  $\pm 1$  mm

#### 2.- CONDICIONS DEL PROCÉS D'EXECUCIÓ

La seva instal·lació no ha d'alterar les característiques de l'element.

#### 3.- UNITAT I CRITERI D'AMIDAMENT

Unitat de quantitat instal·lada, mesurada segons les especificacions de la DT.

#### 4.- NORMATIVA DE COMPLIMENT OBLIGATORI

Real Decreto 842/2002 de 2 de agosto, por el que se aprueba el Reglamento Electrotécnico de Baja Tensión. REBT 2002.

Real Decreto 513/2017, de 22 de mayo, por el que se aprueba el Reglamento de instalaciones de protección contra incendios.

Corrección de errores del Real Decreto 513/2017, de 22 de mayo, por el que se aprueba el Reglamento de instalaciones de protección contra incendios.

#### 5.- CONDICIONS DE CONTROL D'EXECUCIÓ I DE L'OBRA ACABADA

CONTROL D'EXECUCIÓ. OPERACIONS DE CONTROL:

Les tasques de control a realitzar són les següents:

- Comprovació que l'empresa instal·ladora es troba inscrita en el registre d'empreses instal·ladores/mantenidores de sistemes de protecció contra incendis.



---

- Comprovació de la correcta implantació de la instal·lació de detecció d'incendi a l'obra.
- Control del procés de muntatge, verificar la correcta execució de la instal·lació i distància respecte senyals fortes (BT), conductors i tubs de protecció.
- Verificació de la situació i el número de detectors i polsadors, segons especificacions de projecte, i les distàncies i accessibilitat:
- Proves de funcionament: S'han d'activar detectors i polsadors i s'ha de verificar (amb alimentació normal i amb alimentació d'emergència):
  - Senyalització en central de detecció (òptica i acústica)
  - Activació de sirenes a la zona/sector
  - Maniobres de tancament dels sectors/portes de sectorització (si existeixen), comportes en conductes de clima (si existeixen) aturada d'equips de climatització (si està previst). Actuació de ventiladors de sobre pressió en escales d'evacuació (si està previst).

CONTROL DE L'OBRA ACABADA. OPERACIONS DE CONTROL:

Les tasques de control a realitzar són les següents:

- Verificació dels tests de vigilància propis de la central i comprovar el funcionament de l'alarma en central per desconexió de línies d'unió o element de detecció.
- Elaborar informe amb les comprovacions i mesures realitzades

CRITERIS DE PRESA DE MOSTRES:

S'han de comprovar tots els detectors i polsadors.

INTERPRETACIÓ DE RESULTATS I ACTUACIONS EN CAS D'INCOMPLIMENT:

En cas de resultats negatius i anomalies, s'han de corregir els defectes sempre que sigui possible, en cas contrari s'ha de substituir el material afectat.

---

## **PM18- SIRENA, COL-LOCADA**

### **0.- ELEMENTOS QUE CONTEMPLA EL PLIEGO**

PM18-385U,PM18-3865.

#### **1.- DEFINICIÓ I CONDICIONS DE LES PARTIDES D'OBRA EXECUTADES**

Sirenes electròniques muntades a l'interior o a l'exterior, i sirenes electromecàniques muntades a l'interior.

L'execució de la unitat d'obra inclou les operacions següents:

- Fixació al parament
- Connexió a la xarxa elèctrica i al circuit de detecció (No s'inclou la xarxa ni el circuit a la partida d'obra)

#### **CONDICIONS GENERALS:**

La posició ha de ser la reflectida a la DT o, en el seu defecte, la indicada per la DF.

Ha d'estar fixada sòlidament en posició vertical mitjançant tacs i visos.

Ha de quedar amb els costats aplomats i anivellats.

Ha de quedar connectada a la xarxa d'alimentació.

Quan es col·loca muntada a l'exterior, ha de quedar protegida de l'acció de la pluja.

Toleràncies d'instal·lació:

- Posició:  $\pm 30$  mm
- Horitzontalitat:  $\pm 2$  mm

#### **2.- CONDICIONS DEL PROCÉS D'EXECUCIÓ**

La seva instal·lació no ha d'alterar les característiques de l'element.

#### **3.- UNITAT I CRITERI D'AMIDAMENT**

Unitat de quantitat instal·lada, mesurada segons les especificacions de la DT.

#### **4.- NORMATIVA DE COMPLIMENT OBLIGATORI**

Real Decreto 513/2017, de 22 de mayo, por el que se aprueba el Reglamento de instalaciones de protección contra incendios.

Corrección de errores del Real Decreto 513/2017, de 22 de mayo, por el que se aprueba el Reglamento de instalaciones de protección contra incendios.

Real Decreto 842/2002 de 2 de agosto, por el que se aprueba el Reglamento Electrotécnico de Baja Tensión. REBT 2002.

#### **5.- CONDICIONS DE CONTROL D'EXECUCIÓ I DE L'OBRA ACABADA**

CONTROL D'EXECUCIÓ. OPERACIONS DE CONTROL:

Les tasques de control a realitzar són les següents:

- Comprovació que l'empresa instal·ladora es troba inscrita en el registre d'empreses instal·ladors/mantenidors de sistemes de protecció contra incendis.
- Comprovació de la correcta implantació de la instal·lació de detecció d'incendi a l'obra.

---

- Control del procés de muntatge, verificar la correcta execució de la instal·lació i distància respecte senyals fortes (BT), conductors i tubs de protecció.
- Verificació de la situació i el número de detectors i polsadors, segons especificacions de projecte, i les distàncies i accessibilitat:
- Proves de funcionament: S'han d'activar detectors i polsadors i s'ha de verificar (amb alimentació normal i amb alimentació d'emergència):
  - Senyalització en central de detecció (òptica i acústica)
  - Activació de sirenes a la zona/sector
  - Maniobres de tancament dels sectors/portes de sectorització (si existeixen), comportes en conductes de clima (si existeixen) aturada d'equips de climatització (si està previst). Actuació de ventiladors de sobre pressió en escales d'evacuació (si està previst).

CONTROL DE L'OBRA ACABADA. OPERACIONS DE CONTROL:

Les tasques de control a realitzar són les següents:

- Verificació dels tests de vigilància propis de la central i comprovar el funcionament de l'alarma en central per desconnexió de línies d'unió o element de detecció.
- Elaborar informe amb les comprovacions i mesures realitzades

CRITERIS DE PRESA DE MOSTRES:

S'han de comprovar tots els detectors i polsadors.

INTERPRETACIÓ DE RESULTATS I ACTUACIONS EN CAS D'INCOMPLIMENT:

En cas de resultats negatius i anomalies, s'han de corregir els defectes sempre que sigui possible, en cas contrari s'ha de substituir el material afectat.

---

## PM20- BOCA D'INCENDIS, COL·LOCADA

### 0.- ELEMENTOS QUE CONTEMPLA EL PLIEGO

#### PM20-DG4E.

1.- DEFINICIÓ I CONDICIONS DE LES PARTIDES D'OBRA EXECUTADES

Boques d'incendi tipus BIE-25 i BIE-45 amb armari, muntades superficialment a la paret. L'execució de la unitat d'obra inclou les operacions següents:

- Fixació de l'armari a la paret.
- Connexió a la xarxa d'alimentació.
- Col·locació de la tapa de l'armari amb la inscripció "Trenqueu-lo en cas d'incendi".

CONDICIONS GENERALS:

La posició ha de ser la reflectida a la DT o, en el seu defecte, la indicada per la DF. La vàlvula i les unions han de ser estanques a la pressió de treball. La vàlvula s'ha de connectar directament a la xarxa d'alimentació. L'armari ha de quedar anivellat, aplomat i sòlidament fixat a la paret. Els enllaços per a la connexió dels elements han d'estar sòlidament fixats a aquests elements. El vidre de la tapa ha de quedar fixat sòlidament. Alçària del centre de l'armari al paviment: 1500 mm

Toleràncies d'instal·lació:

- Posició:  $\pm 30$  mm
- Horitzontalitat i aplomat:  $\pm 3$  mm

2.- CONDICIONS DEL PROCÉS D'EXECUCIÓ

Les unions roscades han de quedar segellades amb cinta d'estanquitat. L'enroscada, en el seu cas, s'ha de fer sense forçar ni malmetre la rosca.

3.- UNITAT I CRITERI D'AMIDAMENT

Unitat de quantitat instal·lada, mesurada segons les especificacions de la DT.

4.- NORMATIVA DE COMPLIMENT OBLIGATORI

Real Decreto 513/2017, de 22 de mayo, por el que se aprueba el Reglamento de instalaciones de protección contra incendios.

Corrección de errores del Real Decreto 513/2017, de 22 de mayo, por el que se aprueba el Reglamento de instalaciones de protección contra incendios.

5.- CONDICIONS DE CONTROL D'EXECUCIÓ I DE L'OBRA ACABADA

CONTROL D'EXECUCIÓ. OPERACIONS DE CONTROL:

Les tasques de control a realitzar són les següents:

- Comprovació que l'empresa instal·ladora es troba inscrita en el registre d'empreses instal·ladors/mantenidors de sistemes de protecció contra incendis.
- Comprovació de la correcta implantació de la instal·lació de boques d'incendi
- Verificació de les distàncies en la ubicació de les BIE i Accessibilitat:

---

- Separació màxima entre BIE (50 m)
- Distància de qualsevol punt del local protegit respecte BIE < 25 m
- Alçada màxima 1,5 m, amb relació al terra
- Distància màxima col·locació BIE respecte portes i sortides: 5 m.
- Verificació d'elements BIE:
  - Boquilla llança (obertura i regulació d'aigua):
  - Vàlvula (obertura/tancament)
  - Manòmetre (lectura, contractar-lo)
  - Subjecció i senyalització
- Desenrotllar mànega: BIE 25 Longitud 20 m; BIE 45 Longitud 15 m
- Prova d'estanquitat de la instal·lació amb una pressió de prova igual a la pressió de servei + 3,5 kg/cm<sup>2</sup> amb un mínim de 10 kg/cm<sup>2</sup> durant un mínim de 2 hores.
- Senyalització de les BIES
- Comprovació grups de pressió:
  - Alimentació exclusiva per a la instal·lació contra incendis
- Capacitat per alimentar la instal·lació durant una hora
- Disposar de subministrament complementari per alimentar al grup
- Verificar les condicions de funcionament

CONTROL DE L'OBRA ACABADA. OPERACIONS DE CONTROL:

Les tasques de control a realitzar són les següents:

- Prova de funcionament. S'han de posar en funcionament les 2 BIES més desfavorables hidràulicament i s'ha d'assegurar una pressió a punta de llança mínima de 2 bar i un cabal d'1,6 l/s per BIE 25 i 3,3 l/s per BIE 45, durant una hora. S'ha de verificar que la xarxa de canonades i el proveïment d'aigua permeten aquestes condicions de funcionament.
- Realització d'informe amb els resultats del control efectuat.

CRITERIS DE PRESA DE MOSTRES:

S'han de comprovar totes les BIE. Les proves de funcionament s'han de fer, a les 2 BIES, situades més desfavorablement des del punt de vista hidràulic.

En qualsevol altre cas, la DF ha de determinar la intensitat de la presa de mostres.

INTERPRETACIÓ DE RESULTATS I ACTUACIONS EN CAS D'INCOMPLIMENT:

En cas de resultats negatius i anomalies, s'han de corregir els defectes sempre que sigui possible, en cas contrari s'ha de substituir el material afectat.

---

## PM32- EXTINTOR, COL·LOCAT

### 0.- ELEMENTOS QUE CONTEMPLA EL PLIEGO

PM32-DZ3Z,PM32-DZ48.

#### 1.- DEFINICIÓ I CONDICIONS DE LES PARTIDES D'OBRA EXECUTADES

Extintors de pols seca polivalent o anhidrid carbònic, pintats o cromats.

S'han considerat els tipus de col·locació següents:

- Amb armari muntat superficialment
- Amb suport a la paret
- Sobre rodes

L'execució de la unitat d'obra inclou les operacions següents:

Col·locat dins d'armari i muntat superficialment:

- Fixació de l'armari al parament.
- Col·locació de l'extintor dins de l'armari.

Col·locat amb suport a la paret:

- Col·locació del suport al parament.
- Col·locació de l'extintor al suport.

Col·locat sobre rodes:

- Subministrament de l'extintor muntat sobre carro amb rodes

#### CARACTERÍSTIQUES GENERALS:

La posició ha de ser la reflectida a la DT o, en el seu defecte, la indicada per la DF.

S'ha de situar prop dels accessos a la zona protegida i cal que sigui visible i accessible.

Alçària sobre el paviment de la part superior de l'extintor: <= 1700 mm

Toleràncies d'instal·lació:

- Posició: ± 50 mm
- Horitzontalitat i aplomat: ± 3 mm

#### COL·LOCAT AMB SUPORT A LA PARET:

El suport ha de quedar fixat sòlidament, pla i aplomat sobre el parament.

#### COL·LOCAT DINS D'ARMARI I MUNTAT SUPERFICIALMENT:

L'armari ha de quedar fixat sòlidament, pla, aplomat i anivellat sobre el paviment.

#### COL·LOCAT SOBRE RODES:

L'extintor ha d'anar col·locat sobre el seu suport mòbil de forma estable i segura, de tal manera que permeti el seu transport sense perill de despendre's.

## 2.- CONDICIONS DEL PROCÉS D'EXECUCIÓ

No hi han condicions específiques del procés d'instal·lació.

## 3.- UNITAT I CRITERI D'AMIDAMENT

Unitat de quantitat instal·lada, mesurada segons les especificacions de la DT.

## 4.- NORMATIVA DE COMPLIMENT OBLIGATORI

Real Decreto 513/2017, de 22 de mayo, por el que se aprueba el Reglamento de instalaciones de protección contra incendios.

Corrección de errores del Real Decreto 513/2017, de 22 de mayo, por el que se aprueba el Reglamento de instalaciones de protección contra incendios.

## 5.- CONDICIONS DE CONTROL D'EXECUCIÓ I DE L'OBRA ACABADA

### CONTROL D'EXECUCIÓ. OPERACIONS DE CONTROL:

Les tasques de control a realitzar són les següents:

- Comprovació que l'empresa instal·ladora es troba inscrita en el registre d'empreses instal·ladors/mantenidors de sistemes de protecció contra incendis.
- Comprovació de la correcta implantació de la instal·lació d'extintors mòbils
- Control de la correcta situació dels extintors segons especificacions del projecte, verificar:
  - Col·locació d'extintors a una alçada de  $\leq 1,7$  m.
  - Accessibilitat i situació propera a una sortida
  - Situació a les zones amb més risc d'incendis
  - Distància a recórrer fins a arribar a un extintor  $\leq 15$  m.
  - Senyalització dels extintors

### CONTROL DE L'OBRA ACABADA. OPERACIONS DE CONTROL:

Les tasques de control a realitzar són les següents:

- Elaborar informe amb les comprovacions i mesures realitzades

### CRITERIS DE PRESA DE MOSTRES:

S'ha de comprovar un nombre determinat d'extintors, fixat en cada cas per la DF. S'ha de procurar mostrejar les diferents zones, especialment aquelles amb un risc més elevat. Zones amb transformadors, motors, calderes, quadres elèctrics, sales de màquines, locals d'emmagatzematge de combustible i productes inflamables, etc.

### INTERPRETACIÓ DE RESULTATS I ACTUACIONS EN CAS D'INCOMPLIMENT:

En cas de resultats negatius i anomalies, s'han de corregir els defectes sempre que sigui possible, en cas contrari s'ha de substituir el material afectat.

## PM90- COMPTADOR DE LLAMPS INSTAL·LAT (D)

### 0.- ELEMENTOS QUE CONTEMPLA EL PLIEGO

#### PM90-HC45.

### 1.- DEFINICIÓ I CONDICIONS DE LES PARTIDES D'OBRA EXECUTADES

Aparells de mesura col·locats superficialment.

L'execució de la unitat d'obra inclou les operacions següents:

- Replanteig de la unitat d'obra
- Muntatge, fixació i anivellament
- Connexionat
- Retirada de l'obra de les restes d'embalatges, retalls de tubs, cables, etc.

### CONDICIONS GENERALS:

Els equips i materials han d'estar subministrats a obra amb els manuals de muntatge, utilització, marcatges, etiquetes i declaracions de conformitat que li siguin aplicables, segons la normativa vigent de marcatge CE.

La posició dels elements ha de ser la reflectida a la DT o, en el seu defecte, la indicada per la DF.

L'aparell ha de quedar subjectat sòlidament i connectat a la xarxa de terres.

Ha de quedar fixat sòlidament pels punts previstos pel fabricant.

Ha de quedar muntat a una alçada mínima de 150 cm i una màxima de 180 cm, per facilitar la lectura.

Davant del comptador ha de quedar un espai lliure de 70 cm com a mínim, per facilitar la lectura.

### Toleràncies d'instal·lació:

- Posició:  $\pm 50$  mm
- Aplomat:  $\pm 10$  mm
- Nivell:  $\pm 10$  mm

### 2.- CONDICIONS DEL PROCÉS D'EXECUCIÓ

Abans de començar els treballs de muntatge, s'ha de fer un replanteig que ha de ser aprovat per la DF.

S'ha de comprovar que les característiques del producte corresponen a les especificades al projecte. La zona on s'instal·la l'element ha de complir amb les especificacions del seu plec de condicions o la indicada per la DF o que les possibles actuacions posteriors o pendents a realitzar en la zona on s'instal·la l'element han de ser compatibles amb els materials a instal·lar.

Abans de procedir al muntatge dels elements, cal localitzar, senyalitzar i, en cas necessari, protegir els serveis i elements per evitar malmetre'ls durant el muntatge, execució de fixacions als paraments o altres tasques a realitzar.

Els materials s'han d'inspeccionar abans de la seva col·locació.

La seva instal·lació no ha d'alterar les característiques dels elements.

Les connexions s'han de fer seguint les instruccions de la documentació tècnica del fabricant.

En cas de risc de tempestes s'han de suspendre els treballs.

Un cop instal·lat l'element, es procedirà a la retirada de l'obra de tots els materials sobrants com ara embalatges, retalls de tubs, etc. i disposició d'aquests per a la correcta gestió de residus.

Els elements instal·lats, en cas necessari, s'han de protegir per evitar malmetre'ls durant el muntatge d'altres elements o d'acord amb la DT del fabricant o de la DT del projecte.

### 3.- UNITAT I CRITERI D'AMIDAMENT

Unitat de quantitat instal·lada, mesurada segons les especificacions de la DT.

### 4.- NORMATIVA DE COMPLIMENT OBLIGATORI

Documento Básico de Seguridad de utilización DB-SU, parte II del CTE, aprobado por el Real Decreto 314/2006.

---

## PM95- VIA D'ESPURNES PER A PROTECCIÓ CONTRA LLAMPS, COL·LOCADA (D)

### 0.- ELEMENTOS QUE CONTEMPLA EL PLIEGO

#### PM95-H9QV.

### 1.- DEFINICIÓ I CONDICIONS DE LES PARTIDES D'OBRA EXECUTADES

Vies d'espurnes per a instal·lacions de protecció contra llamps.

S'han considerat els tipus següents:

- Vies d'espurnes de separació

- Vies d'espurnes de protecció

L'execució de la unitat d'obra inclou les operacions següents:

- Preparació de la zona de treball

- Replanteig de la unitat d'obra

- Col·locació de la via d'espurnes i execució de les connexions

- Retirada de l'obra de les restes d'embalatges, retalls de tubs, etc.

### CONDICIONS GENERALS:

La posició ha de ser la reflectida a la DT o, en el seu defecte, la indicada per la DF.

Ha de quedar connectada a la instal·lació de protecció contra llamps.

Tots els materials que intervenen en la instal·lació han de ser compatibles entre si. Per aquest motiu, el muntatge i les connexions dels equips han d'estar fets amb els materials i accessoris subministrats pel fabricant, o expressament aprovats per aquest.

No s'han de transmetre esforços a les connexions elèctriques.

### 2.- CONDICIONS DEL PROCÉS D'EXECUCIÓ

Abans de començar els treballs de muntatge, s'ha de fer un replanteig que ha de ser aprovat per la DF.

El muntatge s'ha de fer seguint les instruccions de la documentació tècnica del fabricant.

Tots els elements s'han d'inspeccionar abans de la seva col·locació.

S'ha de comprovar que les característiques tècniques de l'aparell corresponguin a les especificades al projecte.

La seva instal·lació no ha d'alterar les característiques dels elements.

Un cop instal·lat l'equip, s'ha de procedir a la retirada de l'obra de tots els materials sobrants com ara embalatges, retalls de tubs, etc.

### 3.- UNITAT I CRITERI D'AMIDAMENT

Unitat de quantitat instal·lada, mesurada segons les especificacions de la DT.

### 4.- NORMATIVA DE COMPLIMENT OBLIGATORI

Documento Básico de Seguridad de utilización DB-SU, parte II del CTE, aprobado por el Real Decreto 314/2006.

---

---

\* UNE 21186:1996 Protección de estructuras, edificaciones y zonas abiertas mediante pararrayos con dispositivos de cebado.

---

## **PMD0- Familia MD0-**

PMD0-Y001 - Pany elèctric simètric 30.1.04 E-ACR Accessor o equivalent, estàndard, escudo largo, 12 Vdc. 3500N. muntat

### **1.- DEFINICIÓ I CONDICIONS DE LES PARTIDES D'OBRA EXECUTADES**

Accessoris per a instal·lacions de seguretat encastats, muntats superficialment o dins de caixa.

S'han considerat els tipus següents:

- Panys elèctrics de clau tubular muntat a caixa
- Caixes per a pany elèctric amb o sense indicador lluminós encastades o muntades superficialment
- Caixes amb teclat digital muntades superficialment

L'execució de la unitat d'obra inclou les operacions següents:

Panys elèctrics:

- Col·locació dins de la caixa corresponent

Caixes muntades superficialment:

- Connexió a la xarxa elèctrica del circuit de seguretat
- Fixació al parament.

Caixes encastades:

- Connexió a la xarxa elèctrica del circuit de seguretat
- Col·locació i fixació de la caixa al forat corresponent del parament

### **CONDICIONS GENERALS:**

La posició ha de ser la fixada a la DT.

### **PANYS ELÈCTRICS MUNTATS A CAIXA:**

S'ha d'encastar dins del forat oportú de la caixa.

### **CAIXES PER A PANY ELÈCTRIC ENCASTADES:**

Les caixes han de quedar fixades sòlidament dins del forat oportú practicat al parament.

### **CAIXES PER A PANY ELÈCTRIC O CAIXES AMB TECLAT DIGITAL MUNTADES SUPERFICIALMENT:**

La caixa ha de quedar fixada sòlidament al parament per un mínim de quatre punts.

Toleràncies d'instal·lació:

- Aplomat:  $\pm 2\%$
- Posició:  $\pm 20$  mm

### **2.- CONDICIONS DEL PROCÉS D'EXECUCIÓ**

No hi han condicions específiques del procés d'instal·lació.

### **3.- UNITAT I CRITERI D'AMIDAMENT**

Unitat de quantitat instal·lada, mesurada segons les especificacions de la DT.

### **4.- NORMATIVA DE COMPLIMENT OBLIGATORI**

Real Decreto 842/2002 de 2 de agosto, por el que se aprueba el Reglamento Electrotécnico de Baja Tensión. REBT 2002.

---

## **PMD1- CONDUCTOR BLINDAT I APANTALLAT, COL·LOCAT**

### **0.- ELEMENTOS QUE CONTEMPLA EL PLIEGO**

PMD1-38EP.

### **1.- DEFINICIÓ I CONDICIONS DE LES PARTIDES D'OBRA EXECUTADES**

Conductors blindats i apantallats col·locats en tub.

L'execució de la unitat d'obra inclou les operacions següents:

- Introducció del cable dins el tub de protecció.
- Connexió al circuit de detecció corresponent.

### **CONDICIONS GENERALS:**

La posició ha de ser la reflectida a la DT o, en el seu defecte, la indicada per la DF.

La seva fixació al parament ha de quedar alineada paral·lelament al sostre o al paviment.

El conductor ha de penetrar dins les caixes de derivació i les de mecanismes.

---

No hi ha d'haver empalmaments entre les caixes de derivació, ni entre aquestes i les de mecanismes. Els empalmaments i les derivacions s'han de fer amb borns o regletes de connexió (ITC-MIE-BT-019).

Penetració del conductor dins les caixes:  $\geq 10$  cm

Toleràncies d'instal·lació:

Penetració del conductor dins les caixes:  $\pm 10$  mm

## 2.- CONDICIONS DEL PROCÉS D'EXECUCIÓ

El conductor s'ha d'introduir dins el tub de protecció mitjançant un cable guia.

## 3.- UNITAT I CRITERI D'AMIDAMENT

m de llargària instal·lada, amidada segons les especificacions del projecte, entre els eixos dels elements per connectar.

Aquest criteri inclou les pèrdues de material corresponents a retalls, així com l'excés previst per a les connexions.

## 4.- NORMATIVA DE COMPLIMENT OBLIGATORI

Real Decreto 842/2002 de 2 de agosto, por el que se aprueba el Reglamento Electrotécnico de Baja Tensión. REBT 2002.

---

# PMD2- CONTACTE, COL·LOCAT

## 0.- ELEMENTOS QUE CONTEMPLA EL PLIEGO

### PMD2-4VBR.

## 1.- DEFINICIÓ I CONDICIONS DE LES PARTIDES D'OBRA EXECUTADES

Contactes de seguretat encastrats, muntats superficialment o adherits al vidre.

S'han considerat els tipus següents:

- Contactes magnètics encastrats i muntats superficialment.
- Contactes de vibració adherits al vidre.

L'execució de la unitat d'obra inclou les operacions següents:

Contactes magnètics:

- Connexió a la xarxa de detecció
- Col·locació dins dels forats corresponents, si són encastrats
- Fixació a la superfície corresponent, si són muntats superficialment

Contactes de vibració:

- Connexió a la xarxa de detecció.
- Fixació a la xarxa a protegir.

## CONDICIONS GENERALS:

La posició ha de ser la reflectida a la DT o, en el seu defecte, la indicada per la DF.

Ha de quedar connectat al circuit que li correspongui de la central de detecció.

## CONTACTES MAGNÈTICS:

El contacte magnètic s'instal·larà en el costat corresponent a la zona protegida.

L'interruptor i l'imant estaran col·locats enfrontats, amb la distància entre ambdós especificada a la documentació tècnica del fabricant.

Si són encastrats, els contactes han d'anar col·locats dins els forats oportuns practicats al parament o porta.

Si són muntats superficialment, la placa base pot fixar-se sobre l'objecte mitjançant adhesius o visos.

## CONTACTES DE VIBRACIÓ ADHERITS AL VIDRE:

El detector s'ha d'adherir al vidre amb adhesius de dos components.

Temperatura ambient admissible:  $0^{\circ} - 50^{\circ}$  C

Radi d'acció: Fins a 2 m

## 2.- CONDICIONS DEL PROCÉS D'EXECUCIÓ

### CONTACTES MAGNÈTICS:

Per aconseguir la correcta alineació del imant en relació al interruptor, s'utilitzaran plaques separadores de 2 mm de gruix.

Es seguiran les instruccions del fabricant.

## 3.- UNITAT I CRITERI D'AMIDAMENT

Unitat de quantitat instal·lada, mesurada segons les especificacions de la DT.

## 4.- NORMATIVA DE COMPLIMENT OBLIGATORI

Real Decreto 842/2002 de 2 de agosto, por el que se aprueba el Reglamento Electrotécnico de Baja Tensión. REBT 2002.

## 5.- CONDICIONS DE CONTROL D'EXECUCIÓ I DE L'OBRA ACABADA

#### CONTROL D'EXECUCIÓ. OPERACIONS DE CONTROL:

Les tasques de control a realitzar són les següents:

- Comprovació de la correcta implantació de la instal·lació a l'obra.
- Control de procés de muntatge. Verificació la correcta execució de la instal·lació i la separació dels conductors respecte senyals Fortes (BT), utilització de conduccions adequades.
- Verificació de la situació i instal·lació correcta dels detectors, connexions elèctriques i cablejat.
- Verificació de les condicions de funcionament i prestacions de la central de detecció i alarma.
- Mesura del nivell sonor de les alarmes acústiques.
- Prova de funcionament, actuant sobre diversos detectors i verificant l'actuació de la central, segons les especificacions que tinguin assignades: actuació de videogravador, avisos acústics etc. Verificar l'actuació del sistema sense alimentació elèctrica (subministrament d'emergència).

#### CONTROL DE L'OBRA ACABADA. OPERACIONS DE CONTROL:

Les tasques de control a realitzar són les següents:

- Realització d'informe amb els resultats del control efectuat.

#### CRITERIS DE PRESA DE MOSTRES:

S'ha de comprovar el funcionament de la instal·lació actuant sobre tots els detectors. S'ha de comprovar l'execució global de la instal·lació. En qualsevol altre cas la DF ha de determinar la intensitat de la presa de mostres.

#### INTERPRETACIÓ DE RESULTATS I ACTUACIONS EN CAS D'INCOMPLIMENT:

En cas de resultats negatius i anomalies, s'han de corregir els defectes sempre que sigui possible, en cas contrari s'ha de substituir el material afectat.

## PMD4- DETECTOR D'INFRAROIG PASSIU, COL·LOCAT

### 0.- ELEMENTOS QUE CONTEMPLA EL PLIEGO

#### PMD4-3880.

#### 1.- DEFINICIÓ I CONDICIONS DE LES PARTIDES D'OBRA EXECUTADES

Detectors muntats superficialment a la paret o al sostre.

S'han considerat els tipus següents:

- Detector d'infraroigs passiu
- Detector d'infraroigs passiu de cortina espessa
- Detector d'infraroig passiu i de radar combinat
- Detector microfònic
- Radar volumètrics muntat superficialment a la paret o al sostre

L'execució de la unitat d'obra inclou les operacions següents:

- Fixació de l'aparell a la superfície
- Connexió a la xarxa elèctrica de detecció
- Prova de servei

#### CONDICIONS GENERALS:

La posició ha de ser la reflectida a la DT o, en el seu defecte, la indicada per la DF.

La base ha de quedar fixada sòlidament.

Els senyals lluminosos d'alarma i de servei han de quedar encarats al punt d'accés de la zona que han de protegir.

Ha de quedar connectat al circuit que li correspongui de la central de detecció.

Toleràncies d'instal·lació:

- Posició:  $\pm 30$  mm

#### 2.- CONDICIONS DEL PROCÉS D'EXECUCIÓ

La seva instal·lació no ha d'alterar les característiques de l'element.

#### 3.- UNITAT I CRITERI D'AMIDAMENT

Unitat de quantitat instal·lada, mesurada segons les especificacions de la DT.

#### 4.- NORMATIVA DE COMPLIMENT OBLIGATORI

Real Decreto 842/2002 de 2 de agosto, por el que se aprueba el Reglamento Electrotécnico de Baja Tensión. REBT 2002.

#### 5.- CONDICIONS DE CONTROL D'EXECUCIÓ I DE L'OBRA ACABADA

#### CONTROL D'EXECUCIÓ. OPERACIONS DE CONTROL:

Les tasques de control a realitzar són les següents:

- Comprovació de la correcta implantació de la instal·lació a l'obra.
- Control de procés de muntatge. Verificació la correcta execució de la instal·lació i la separació



---

dels conductors respecte senyals Fortes (BT), utilització de conduccions adequades.

- Verificació de la situació i instal·lació correcta dels detectors, connexions elèctriques i cablejat.
- Verificació de les condicions de funcionament i prestacions de la central de detecció i alarma.
- Mesura del nivell sonor de les alarmes acústiques.
- Prova de funcionament, actuant sobre diversos detectors i verificant l'actuació de la central, segons les especificacions que tingui assignades: actuació de videogravador, avisos acústics etc. Verificar l'actuació del sistema sense alimentació elèctrica (subministrament d'emergència).

CONTROL DE L'OBRA ACABADA. OPERACIONS DE CONTROL:

Les tasques de control a realitzar són les següents:

- Realització d'informe amb els resultats del control efectuat.

CRITERIS DE PRESA DE MOSTRES:

S'ha de comprovar el funcionament de la instal·lació actuant sobre tots els detectors. S'ha de comprovar l'execució global de la instal·lació. En qualsevol altre cas la DF ha de determinar la intensitat de la presa de mostres.

INTERPRETACIÓ DE RESULTATS I ACTUACIONS EN CAS D'INCOMPLIMENT:

En cas de resultats negatius i anomalies, s'han de corregir els defectes sempre que sigui possible, en cas contrari s'ha de substituir el material afectat.

---

## **PMD6- CENTRAL DE SEGURETAT (D)**

### **0.- ELEMENTOS QUE CONTEMPLA EL PLIEGO**

PMD6-H7LS,PMD6-Y001,PMD6-Y002,PMD6-Y003,PMD6-Y004.

#### **1.- DEFINICIÓ I CONDICIONS DE LES PARTIDES D'OBRA EXECUTADES**

Centrals de seguretat antirobatori muntades a l'interior.

L'execució de la unitat d'obra inclou les operacions següents:

- Fixació de la central al parament.
- Connexió a la xarxa elèctrica i al circuit de detecció.

CONDICIONS GENERALS:

La posició ha de ser la reflectida a la DT o, en el seu defecte, la indicada per la DF.

Ha d'estar fixada sòlidament en posició vertical mitjançant tacs i visos.

Ha de quedar amb els costats aplomats i anivellats.

Ha d'anar connectada a la xarxa d'alimentació i a cada sistema de detecció de la zona.

Alçària des del paviment: 1200 mm

Toleràncies d'instal·lació:

- Posició:  $\pm 30$  mm
- Horitzontalitat i aplomat:  $\pm 3$  mm

#### **2.- CONDICIONS DEL PROCÉS D'EXECUCIÓ**

La seva instal·lació no ha d'alterar les característiques de l'element.

#### **3.- UNITAT I CRITERI D'AMIDAMENT**

Unitat de quantitat instal·lada, mesurada segons les especificacions de la DT.

#### **4.- NORMATIVA DE COMPLIMENT OBLIGATORI**

Real Decreto 842/2002 de 2 de agosto, por el que se aprueba el Reglamento Electrotécnico de Baja Tensión. REBT 2002.

#### **5.- CONDICIONS DE CONTROL D'EXECUCIÓ I DE L'OBRA ACABADA**

CONTROL D'EXECUCIÓ. OPERACIONS DE CONTROL:

Les tasques de control a realitzar són les següents:

- Comprovació de la correcta implantació de la instal·lació a l'obra.
- Control de procés de muntatge. Verificació la correcta execució de la instal·lació i la separació dels conductors respecte senyals Fortes (BT), utilització de conduccions adequades.
- Verificació de la situació i instal·lació correcta dels detectors, connexions elèctriques i cablejat.
- Verificació de les condicions de funcionament i prestacions de la central de detecció i alarma.
- Mesura del nivell sonor de les alarmes acústiques.
- Prova de funcionament, actuant sobre diversos detectors i verificant l'actuació de la central, segons les especificacions que tingui assignades: actuació de videogravador, avisos acústics etc. Verificar l'actuació del sistema sense alimentació elèctrica (subministrament d'emergència).

CONTROL DE L'OBRA ACABADA. OPERACIONS DE CONTROL:

Les tasques de control a realitzar són les següents:

- Realització d'informe amb els resultats del control efectuat.

**CRITERIS DE PRESA DE MOSTRES:**

S'ha de comprovar el funcionament de la instal·lació actuant sobre tots els detectors. S'ha de comprovar l'execució global de la instal·lació. En qualsevol altre cas la DF ha de determinar la intensitat de la presa de mostres.

**INTERPRETACIÓ DE RESULTATS I ACTUACIONS EN CAS D'INCOMPLIMENT:**

En cas de resultats negatius i anomalies, s'han de corregir els defectes sempre que sigui possible, en cas contrari s'ha de substituir el material afectat.

---

## **PMD7- SIRENA ELECTRÒNICA AMB SENYAL LLUMINÓS, COL·LOCADA (D)**

### **0.- ELEMENTOS QUE CONTEMPLA EL PLIEGO**

PMD7-H7L4.

#### **1.- DEFINICIÓ I CONDICIONS DE LES PARTIDES D'OBRA EXECUTADES**

Sirenes electròniques amb senyal lluminós, muntades a l'exterior.

L'execució de la unitat d'obra inclou les operacions següents:

- Fixació de l'aparell al parament.
- Connexió a la xarxa elèctrica del circuit d'alarma.

#### **CONDICIONS GENERALS:**

La posició ha de ser la reflectida a la DT o, en el seu defecte, la indicada per la DF.

Ha d'estar fixada sòlidament en posició vertical mitjançant tacs i visos.

Ha de quedar amb els costats aplomats i anivellats.

#### **2.- CONDICIONS DEL PROCÉS D'EXECUCIÓ**

No hi ha condicions especificades per a l'execució de la partida.

#### **3.- UNITAT I CRITERI D'AMIDAMENT**

Unitat de quantitat instal·lada, mesurada segons les especificacions de la DT.

#### **4.- NORMATIVA DE COMPLIMENT OBLIGATORI**

Real Decreto 842/2002 de 2 de agosto, por el que se aprueba el Reglamento Electrotécnico de Baja Tensión. REBT 2002.

---

## **PMP1- CONTROL D'ACCESSOS (D)**

### **0.- ELEMENTOS QUE CONTEMPLA EL PLIEGO**

PMP1-HC2K,PMP1-Y001,PMP1-HC2L,PMP1-Y002,PMP1-Y003.

#### **1.- DEFINICIÓ I CONDICIONS DE LES PARTIDES D'OBRA EXECUTADES**

Conjunt d'elements per al control d'accessos.

S'han considerat els tipus d'unitat d'obra següents:

- Tarja de memòria per a lectura i escriptura per proximitat, amb dades gravades.
- Equips de control central d'accessos, instal·lats i connectats.
- Lector de targetes per a control d'accessos.
- Interfície entre el controlador i el lector de targetes, instal·lat i connectat.
- Programari per a supervisió i gestió del control d'accessos.
- Gravador de targetes per a control d'accessos.
- Instal·lació de convertidor de la xarxa RS485 al port RS232 d'un PC, incloent una font d'alimentació de 12 V
- Interfícies, sensors i components d'obtenció de dades

Es consideren incloses dins d'aquesta unitat d'obra les operacions següents:

Equip de control:

- Preparació i inspecció de la zona de treball.
-

- Replanteig de la unitat d'acord amb la DT i esquemes del fabricant.
- Desembalatge i inspecció del material subministrat.
- Col·locació de l'equip en el seu emplaçament i fixació a l'armari amb carril DIN
- Connexió a la xarxa elèctrica
- Connexió al circuit de control
- Posada en funcionament i proves de servei.
- Retirada de l'obra dels embalatges, retalls de cables, restes de materials, etc. i disposició d'aquests per a la correcta gestió de residus.
- Recollida, arxiu i lliurament a la DF de tots els manuals d'utilització, garanties, declaracions de conformitat i altre documentació subministrada amb el equip.

Tarja de memòria:

- Subministrament de la tarja.
- Gravació de les dades per al correcte funcionament del sistema de control d'accessos.
- Prova de servei.
- Retirada de l'obra dels embalatges, etc.

Lector de targetes:

- Connexió a la xarxa del lector
  - Fixació del lector al forat previst al parament
- Interfície entre el controlador i el lector de targetes
- Preparació i inspecció de la zona de treball.

- Replanteig de la unitat d'acord amb la DT i esquemes del fabricant.
- Desembalatge i inspecció del material subministrat.
- Col·locació de la interfície en el seu emplaçament.
- Posada en funcionament i proves de servei.
- Retirada de l'obra dels embalatges, retalls de cables, restes de materials, etc. i disposició d'aquests per a la correcta gestió de residus.
- Recollida, arxiu i lliurament a la DF de tots els manuals d'utilització, garanties, declaracions de conformitat i altre documentació subministrada amb el equip.

Programari:

- Instal·lació del programari en el ordinador
- Retirada de l'obra dels embalatges, etc.

Gravador:

- Connexió a la xarxa del gravador
- Endollat del gravador a la xarxa elèctrica

Convertidor:

- Connexionat del cable a l'ordinador.
- Connexionat de la font d'alimentació

CONDICIONS GENERALS:

Els equips i materials han d'estar subministrats a obra amb els manuals de muntatge, utilització i manteniment, marcatges, etiquetes i declaracions de conformitat que li siguin aplicables, segons la normativa vigent de marcatge CE o altres normatives d'aplicació.

El model i característiques de l'element ha d'estar aprovat per la DF abans de la seva instal·lació i ha de complir amb les especificacions del seu plec de condicions o la indicada per la DF.

EQUIP DE CONTROL I INTERFÍCIE ENTRE CONTROLADOR I LECTOR DE TARJETES:

El material abans de la seva col·locació ha d'estar aprovat per la DF.

La posició ha de ser la reflectida a la DT o, en el seu defecte, la indicada per la DF.

Les característiques dels equips han de ser les especificades en la DT del projecte.

Ha de quedar instal·lat al lloc on la temperatura i condicions ambientals estiguin dintre dels límits indicats pel fabricant i en funció del grau de protecció IP/IK.

Han de quedar fixats sòlidament al suport pels punts i els elements previstos i d'acord amb les instruccions d'instal·lació de la DT del fabricant o de la DT del projecte.

Han d'estar fetes totes les connexions, tant les dels circuits de control, com les del circuit d'alimentació. Es faran servir els connectors adequats en cada cas d'acord amb la DT del fabricant o de la DT del projecte.

Els equips han de quedar instal·lats i en condicions de funcionament.

Ha d'estar feta la posada en funcionament de l'aparell i la prova de servei prevista en la DT del projecte, protocol de proves del projecte o DT del fabricant i els resultats obtinguts han de coincidir amb el previstos o, en el seu defecte, els indicats per la DF.

TARJA DE MEMÒRIA O LECTOR DE TARGETES:

Ha de ser compatible amb la resta del sistema.

LECTOR DE TARGETES:

La posició ha de ser la fixada a la DT.

S'ha de col·locar encastada a la paret.

Ha de quedar amb els costats aplomats i els punts sortints en un pla determinat per la DF.

Toleràncies d'instal·lació:

- Posició:  $\pm 20$  mm
- Aplomat:  $\pm 2\%$

PROGRAMARI:

El programari carregat a l'ordinador ha de funcionar correctament, ha de ser compatible amb el

sistema operatiu i amb les prestacions de l'ordinador.

GRAVADOR DE TARGETES:

La posició ha de ser la fixada a la DT.

CONVERTIDOR:

La posició ha de ser la reflectida a la DT o, en el seu defecte, la indicada per la DF.

Ha de quedar connectat a la xarxa d'alimentació elèctrica i a l'ordinador en condicions de funcionament.

Ha d'estar feta la prova de servei.

2.- CONDICIONS DEL PROCÉS D'EXECUCIÓ

CONDICIONS GENERALS:

Abans de començar les feines, s'ha de fer un replanteig previ dels elements o de l'envoltant on s'instal·la, que ha de ser aprovat per la DF.

L'element on s'instal·la ha de complir amb les especificacions del seu plec de condicions o la indicada per la DF.

El muntatge s'ha de fer seguint les instruccions de la DT del fabricant o de la DT del projecte. S'ha de seguir la seqüència de muntatge proposada pel fabricant.

Tots els elements s'han d'inspeccionar, abans de la seva col·locació, per comprovar que no tenen desperfectes.

S'ha de comprovar que les característiques tècniques de l'element corresponen a les especificades a la DT del projecte i la compatibilitat amb la resta d'elements que formin part del sistema.

S'ha de comprovar que les seccions dels conductors que donen servei als aparells concorden amb els especificats a la DT.

Les connexions a les diferents xarxes de servei es faran sense tensió.

Durant el procés de col·locació no s'han de produir desperfectes sobre els elements ni variar les condicions del element subministrat.

Les proves i ajustaments, si son necessaris, sobre els equips han de ser fetes per personal especialitzat segons les instruccions de la DT del fabricant o de la DT del projecte.

Un cop finalitzat el muntatge cal realitzar les proves de servei i funcionament previstes en la DT del projecte o DT del fabricant. Els resultats de les proves s'han de lliurar a la DF.

Un cop instal·lat l'element, es procedirà a la retirada de l'obra de tots els materials sobrants com ara embalatges, retalls de tubs, etc. i disposició d'aquests per a la correcta gestió de residus. Els elements instal·lats, en cas necessari, s'han de protegir per evitar malmetre'ls durant el muntatge d'altres elements o d'acord amb la DT del fabricant o de la DT del projecte.

PROGRAMARI:

Abans de començar la instal·lació l'ordinador ha de tenir accés a la xarxa elèctrica, a la xarxa de dades i a tots els elements que formen part del sistema.

La instal·lació s'ha de fer seguint les instruccions de la DT del fabricant. S'ha de seguir la seqüència d'instal·lació proposada pel fabricant.

3.- UNITAT I CRITERI D'AMIDAMENT

Unitat de quantitat instal·lada, mesurada segons les especificacions de la DT.

4.- NORMATIVA DE COMPLIMENT OBLIGATORI

Real Decreto 842/2002 de 2 de agosto, por el que se aprueba el Reglamento Electrotécnico de Baja Tensión. REBT 2002.

## PMS0- RÈTOLS PER A SENYALITZACIÓ, COL·LOCATS

### 0.- ELEMENTOS QUE CONTEMPLA EL PLIEGO

PMS0-6Z7F,PMS0-6Z2P,PMS0-6Z8L,PMS0-6Z3W.

#### 1.- DEFINICIÓ I CONDICIONS DE LES PARTIDES D'OBRA EXECUTADES

Plaques de senyalització de vies d'evacuació d'interior d'edificis, col·locades en la seva posició definitiva amb fixacions mecàniques o adherides al parament vertical.

L'execució de la unitat d'obra inclou les operacions següents:

- Replanteig
- Neteja superficial del parament
- Fixació de l'element
- Neteja

CONDICIONS GENERALS:

L'element de senyalització ha d'estar fixat al suport a la posició indicada a la DT, amb les modificacions introduïdes al replanteig previ, aprovades per la DF.

Quan es col·loqui amb fixacions mecàniques, ha de tenir col·locats i cargolats tots els visos previstos per la seva fixació.

La cara exterior de la placa ha d'estar en un pla vertical, amb l'aresta superior horitzontal. El caràcter numèric ha d'estar en un pla vertical i correctament orientat.

Toleràncies d'execució:

- Nivell:  $\pm 5$  mm
- Aplomat:  $\pm 1$  mm/15 cm

## 2.- CONDICIONS DEL PROCÉS D'EXECUCIÓ

### CONDICIONS GENERALS:

Quan la placa sigui definitiva, el parament on s'ha de col·locar ha d'estar totalment acabat.

No s'han de produir danys a la pintura ni bonys a la planxa durant la col·locació.

En el cas de plaques de senyalització metàl·liques, no s'ha de foradar la placa per fixar-la. S'han d'utilitzar els forats existents.

## 3.- UNITAT I CRITERI D'AMIDAMENT

Unitat de quantitat col·locada, mesurada segons les especificacions de la DT.

## 4.- NORMATIVA DE COMPLIMENT OBLIGATORI

UNE 23033-1:1981 Seguridad contra incendios. Señalización.

UNE 23034:1988 Seguridad contra incendios. Señalización de seguridad. Vías de evacuación.

## PN32- VÀLVULA DE BOLA SINTÈTICA, MANUAL, EMBRIDADA

### 0.- ELEMENTOS QUE CONTEMPLA EL PLIEGO

PN32-AXAH,PN32-AXA7.

#### 1.- DEFINICIÓ I CONDICIONS DE LES PARTIDES D'OBRA EXECUTADES

Vàlvules de bola metàl·liques o sintètiques, muntades.

S'han considerat els elements següents:

- Vàlvules manuals embridades

S'han considerat els tipus de col·locació següents:

- Muntades superficialment
- Muntades en pericó de canalització soterrada

L'execució de la unitat d'obra inclou les operacions següents:

Vàlvula de bola per encolar o embridar:

- Neteja de l'interior dels tubs
- Connexió de la vàlvula a la xarxa
- Prova d'estanquitat

### CONDICIONS GENERALS:

Els eixos de la vàlvula i de la canonada han de quedar alineats.

La maneta o volant de la vàlvula ha de ser accessible.

Les vàlvules s'han d'instal·lar situades de manera que es puguin realitzar tasques de manteniment de les diferents parts.

Tant els junts de la vàlvula com les connexions amb la canonada han de ser estanques a la pressió de treball.

S'ha de deixar connectada a la xarxa corresponent, en condicions de funcionament.

La posició ha de ser la reflectida a la DT o, en el seu defecte, la indicada per la DF.

Toleràncies d'instal·lació:

- Posició:  $\pm 30$  mm

### MUNTADES SUPERFICIALMENT:

L'eix d'accionament ha de quedar horitzontal, o en qualsevol posició radial per sobre del pla horitzontal.

La distància entre la vàlvula i la paret ha de ser la necessària perquè pugui girar el cos, un cop desmuntat l'eix d'accionament del sistema de tancament.

### MUNTADES EN PERICÓ:

L'eix d'accionament ha de quedar vertical, amb la maneta cap amunt, i ha de coincidir amb el centre del pericó.

La distància entre la vàlvula i el fons del pericó ha de ser la necessària perquè pugui girar el cos un cop desmuntat l'eix d'accionament del sistema de tancament.

En el cas de vàlvules embridades, la distància entre la vàlvula i el fons del pericó ha de ser la necessària perquè es puguin col·locar i treure tots els cargols de les brides.

## 2.- CONDICIONS DEL PROCÉS D'EXECUCIÓ

CONDICIONS GENERALS:

Abans de la instal·lació de la vàlvula s'ha de netejar l'interior dels tubs.  
Les connexions dels diferents elements s'han de realitzar seguint les indicacions del fabricant i amb les eines adequades per tal de no malmetre les diferents peces.  
La descàrrega i manipulació de les vàlvules s'ha de fer de forma que no rebin cops.  
El tub s'ha d'encaixar sense moviments de torsió.  
La unió entre els tubs i vàlvules s'ha de fer garantint la no transmissió de càrregues, la impermeabilitat i l'adherència amb les parets.  
Abans de realitzar la unió entre els tubs i les vàlvules cal fer la comprovació que extrems estan ben acabats, nets, sense rebaves i amb els condicions correctes per realitzar la unió.  
Un cop acabada la instal·lació, s'ha de netejar interiorment fent-hi passar aigua perquè arrossegui les brosses i els gasos destil·lats produïts pel lubricant o per l'adhesiu i el netejador. No s'ha de fer servir en aquesta operació cap tipus de dissolvent.  
En el cas que la canonada sigui per abastament d'aigua, cal fer un tractament de depuració bacteriològic després de rentar-la.

3.- UNITAT I CRITERI D'AMIDAMENT  
Unitat de quantitat instal·lada, mesurada segons les especificacions de la DT.

4.- NORMATIVA DE COMPLIMENT OBLIGATORI  
La normativa ha de ser l'específica a l'ús a què es destini.

---

**PN35- VÀLVULA DE BOLA METÀL·LICA AMB ACTUADOR, EMBRIDADA**

**0.- ELEMENTOS QUE CONTEMPLA EL PLIEGO**

**PN35-FDP1.**

1.- DEFINICIÓ I CONDICIONS DE LES PARTIDES D'OBRA EXECUTADES

Vàlvules de bola metàl·liques o sintètiques, muntades.

S'han considerat els elements següents:

S'han considerat els tipus de col·locació següents:

- Muntades superficialment
  - Muntades en pericó de canalització soterrada
- L'execució de la unitat d'obra inclou les operacions següents:
- Vàlvula de bola amb actuator:
- Neteja de l'interior del tub i de les rosques si és el cas.
  - Preparació de les unions amb cintes en el cas de les connexions amb rosca
  - Connexió de la vàlvula a la xarxa
  - Connexió de l'actuator a la xarxa corresponent (elèctrica o pneumàtica)
  - Prova de servei

CONDICIONS GENERALS:

Els eixos de la vàlvula i de la canonada han de quedar alineats.

La maneta o volant de la vàlvula ha de ser accessible.

Les vàlvules s'han d'instal·lar situades de manera que es puguin realitzar tasques de manteniment de les diferents parts.

Tant els junts de la vàlvula com les connexions amb la canonada han de ser estanques a la pressió de treball.

S'ha de deixar connectada a la xarxa corresponent, en condicions de funcionament.

La posició ha de ser la reflectida a la DT o, en el seu defecte, la indicada per la DF.

Toleràncies d'instal·lació:

- Posició:  $\pm 30$  mm

MUNTADES SUPERFICIALMENT:

L'eix d'accionament ha de quedar horitzontal, o en qualsevol posició radial per sobre del pla horitzontal.

La distància entre la vàlvula i la paret ha de ser la necessària perquè pugui girar el cos, un cop desmuntat l'eix d'accionament del sistema de tancament.

MUNTADES EN PERICÓ:

L'eix d'accionament ha de quedar vertical, amb la maneta cap amunt, i ha de coincidir amb el centre del pericó.

La distància entre la vàlvula i el fons del pericó ha de ser la necessària perquè pugui girar el cos un cop desmuntat l'eix d'accionament del sistema de tancament.

En el cas de vàlvules embridades, la distància entre la vàlvula i el fons del pericó ha de ser la

necesaria perquè es puguin col·locar i treure tots els cargols de les brides.

VÀLVULA DE BOLA AMB ACTUADOR:

S'ha de connectar la vàlvula a la xarxa corresponent i l'actuador a la xarxa elèctrica o pneumàtica.

2.- CONDICIONS DEL PROCÉS D'EXECUCIÓ

CONDICIONS GENERALS:

Abans de la instal·lació de la vàlvula s'ha de netejar l'interior dels tubs.

Les connexions dels diferents elements s'han de realitzar seguint les indicacions del fabricant i amb les eines adequades per tal de no malmetre les diferents peces.

La descàrrega i manipulació de les vàlvules s'ha de fer de forma que no rebin cops.

El tub s'ha d'encaixar sense moviments de torsió.

La unió entre els tubs i vàlvules s'ha de fer garantint la no transmissió de càrregues, la impermeabilitat i l'adherència amb les parets.

Abans de realitzar la unió entre els tubs i les vàlvules cal fer la comprovació que extrems estan ben acabats, nets, sense rebaves i amb els condicions correctes per realitzar la unió.

Un cop acabada la instal·lació, s'ha de netejar interiorment fent-hi passar aigua perquè arrossegui les brosses i els gasos destil·lats produïts pel lubricant o per l'adhesiu i el netejador. No s'ha de fer servir en aquesta operació cap tipus de dissolvent.

En el cas que la canonada sigui per abastament d'aigua, cal fer un tractament de depuració bacteriològic després de rentar-la.

VÀLVULA DE BOLA AMB ACTUADOR:

La connexió dels actuadors d'aquestes vàlvules s'ha de realitzar amb la xarxa elèctrica o pneumàtica fora de servei.

Quan l'actuador sigui pneumàtic les connexions amb la xarxa han de ser estanques.

3.- UNITAT I CRITERI D'AMIDAMENT

Unitat de quantitat instal·lada, mesurada segons les especificacions de la DT.

4.- NORMATIVA DE COMPLIMENT OBLIGATORI

La normativa ha de ser l'específica a l'ús a què es destini.

VÀLVULA DE BOLA AMB ACTUADOR ELÈCTRIC:

Real Decreto 842/2002 de 2 de agosto, por el que se aprueba el Reglamento Electrotécnico de Baja Tensión. REBT 2002.

---

## **PN38- VÀLVULA DE BOLA METÀL·LICA MANUAL AMB ROSCA, MUNTADA**

### **0.- ELEMENTOS QUE CONTEMPLA EL PLIEGO**

PN38-EBYY,PN38-EBZ6,PN38-EC2A,PN38-EBYL,PN38-EBYS,PN38-EC2H.

#### **1.- DEFINICIÓ I CONDICIONS DE LES PARTIDES D'OBRA EXECUTADES**

Vàlvules de bola metàl·liques o sintètiques, muntades.

S'han considerat els elements següents:

- Vàlvules manuals roscades

S'han considerat els tipus de col·locació següents:

- Muntades superficialment

- Muntades en pericó de canalització soterrada

L'execució de la unitat d'obra inclou les operacions següents:

Vàlvules de bola per a col·locar roscades:

- Neteja de rosques i d'interior de tubs

- Preparació de les unions amb cintes

- Connexió de la vàlvula a la xarxa

- Prova de servei

CONDICIONS GENERALS:

Els eixos de la vàlvula i de la canonada han de quedar alineats.

La maneta o volant de la vàlvula ha de ser accessible.

Les vàlvules s'han d'instal·lar situades de manera que es puguin realitzar tasques de manteniment de les diferents parts.

Tant els junts de la vàlvula com les connexions amb la canonada han de ser estanques a la pressió de treball.

S'ha de deixar connectada a la xarxa corresponent, en condicions de funcionament.

La posició ha de ser la reflectida a la DT o, en el seu defecte, la indicada per la DF.

Toleràncies d'instal·lació:

- Posició:  $\pm 30$  mm

---

**MUNTADES SUPERFICIALMENT:**

L'eix d'accionament ha de quedar horitzontal, o en qualsevol posició radial per sobre del pla horitzontal.

La distància entre la vàlvula i la paret ha de ser la necessària perquè pugui girar el cos, un cop desmuntat l'eix d'accionament del sistema de tancament.

**MUNTADES EN PERICÓ:**

L'eix d'accionament ha de quedar vertical, amb la maneta cap amunt, i ha de coincidir amb el centre del pericó.

La distància entre la vàlvula i el fons del pericó ha de ser la necessària perquè pugui girar el cos un cop desmuntat l'eix d'accionament del sistema de tancament.

**2.- CONDICIONS DEL PROCÉS D'EXECUCIÓ****CONDICIONS GENERALS:**

Abans de la instal·lació de la vàlvula s'ha de netejar l'interior dels tubs.

Les connexions dels diferents elements s'han de realitzar seguint les indicacions del fabricant i amb les eines adequades per tal de no malmetre les diferents peces.

La descàrrega i manipulació de les vàlvules s'ha de fer de forma que no rebin cops.

El tub s'ha d'encaixar sense moviments de torsió.

La unió entre els tubs i vàlvules s'ha de fer garantint la no transmissió de càrregues, la impermeabilitat i l'adherència amb les parets.

Abans de realitzar la unió entre els tubs i les vàlvules cal fer la comprovació que extrems estan ben acabats, nets, sense rebaves i amb els condicions correctes per realitzar la unió.

Un cop acabada la instal·lació, s'ha de netejar interiorment fent-hi passar aigua perquè arrossegui les brosses i els gasos destil·lats produïts pel lubricant o per l'adhesiu i el netejador. No s'ha de fer servir en aquesta operació cap tipus de dissolvent.

En el cas que la canonada sigui per abastament d'aigua, cal fer un tractament de depuració bacteriològic després de rentar-la.

**VÀLVULAS DE BOLA PER A COL·LOCAR ROSCADES:**

Les unions amb la canonada han de quedar segellades mitjançant cintes d'estanquitat adequades.

L'enroscada, en el seu cas, s'ha de fer sense forçar ni malmetre la rosca.

Abans de la instal·lació de la vàlvula s'han de netejar l'interior dels tubs i les rosques d'unió.

Els protectors de les rosques amb que van proveïdes les vàlvules només s'han de treure en el moment d'executar les unions.

**3.- UNITAT I CRITERI D'AMIDAMENT**

Unitat de quantitat instal·lada, mesurada segons les especificacions de la DT.

**4.- NORMATIVA DE COMPLIMENT OBLIGATORI**

La normativa ha de ser l'específica a l'ús a què es destini.

---

**PN39- VÀLVULA DE BOLA METÀL·LICA MANUAL, EMBRIDADA**

PN39-EBHE - Vàlvula de bola segons norma UNE-EN 13709, manual, amb brides, de 2 vies, de 80 mm de diàmetre nominal, de 16 bar de pressió nominal, cos de dues peces de fosa d'acer inoxidable 1.4408 (CF8M), bola d'acer inoxidable 1.4401 (AISI 316), eix d'acer inoxidable 1.4401 (AISI 316), seient de tefló PTFE, accionament per palanca, muntada superficialment

**1.- DEFINICIÓ I CONDICIONS DE LES PARTIDES D'OBRA EXECUTADES**

Vàlvules de bola metàl·liques o sintètiques, muntades.

S'han considerat els elements següents:

- Vàlvules roscades amb actuador elèctric o pneumàtic.
- Vàlvules embridades amb actuador elèctric o pneumàtic
- Vàlvules manuals roscades
- Vàlvules manuals per a soldar entre tubs
- Vàlvules manuals embridades
- Vàlvules per anar a pressió

S'han considerat els tipus de col·locació següents:

- Muntades superficialment
- Muntades en pericó de canalització soterrada

L'execució de la unitat d'obra inclou les operacions següents:

Vàlvula de bola amb actuador:

- Neteja de l'interior del tub i de les rosques si és el cas.
- Preparació de les unions amb cintes en el cas de les connexions amb rosca
- Connexió de la vàlvula a la xarxa
- Connexió de l'actuador a la xarxa corresponent (elèctrica o pneumàtica)
- Prova de servei

Vàlvules de bola metàl·liques soldades:

- Neteja dels extrems dels tubs i vàlvules



- Connexió de la vàlvula a la xarxa
- Prova de servei

Vàlvules de bola per a col·locar roscades:

- Neteja de rosques i d'interior de tubs
- Preparació de les unions amb cintes
- Connexió de la vàlvula a la xarxa
- Prova de servei

Vàlvula de bola per encolar o embriar:

- Neteja de l'interior dels tubs
- Connexió de la vàlvula a la xarxa
- Prova d'estanquitat

#### CONDICIONS GENERALS:

Els eixos de la vàlvula i de la canonada han de quedar alineats.

La maneta o volant de la vàlvula ha de ser accessible.

Les vàlvules s'han d'instal·lar situades de manera que es puguin realitzar tasques de manteniment de les diferents parts.

Tant els junts de la vàlvula com les connexions amb la canonada han de ser estanques a la pressió de treball.

S'ha de deixar connectada a la xarxa corresponent, en condicions de funcionament.

La posició ha de ser la reflectida a la DT o, en el seu defecte, la indicada per la DF.

Toleràncies d'instal·lació:

- Posició:  $\pm 30$  mm

#### MUNTADES SUPERFICIALMENT:

L'eix d'accionament ha de quedar horitzontal, o en qualsevol posició radial per sobre del pla horitzontal.

La distància entre la vàlvula i la paret ha de ser la necessària perquè pugui girar el cos, un cop desmuntat l'eix d'accionament del sistema de tancament.

#### MUNTADES EN PERICÓ:

L'eix d'accionament ha de quedar vertical, amb la maneta cap amunt, i ha de coincidir amb el centre del pericó.

La distància entre la vàlvula i el fons del pericó ha de ser la necessària perquè pugui girar el cos un cop desmuntat l'eix d'accionament del sistema de tancament.

En el cas de vàlvules embriades, la distància entre la vàlvula i el fons del pericó ha de ser la necessària perquè es puguin col·locar i treure tots els cargols de les brides.

#### VÀLVULA DE BOLA AMB ACTUADOR:

S'ha de connectar la vàlvula a la xarxa corresponent i l'actuador a la xarxa elèctrica o pneumàtica.

#### VÀLVULES DE BOLA METÀL·LIQUES SOLDADES:

Les soldadures han de ser estanques a la pressió de treball.

La soldadura no ha de tenir cap defecte, ja sigui osca, fissura, inclusió d'escòria o porus.

### 2.- CONDICIONS DEL PROCÉS D'EXECUCIÓ

#### CONDICIONS GENERALS:

Abans de la instal·lació de la vàlvula s'ha de netejar l'interior dels tubs.

Les connexions dels diferents elements s'han de realitzar seguint les indicacions del fabricant i amb les eines adequades per tal de no malmetre les diferents peces.

La descàrrega i manipulació de les vàlvules s'ha de fer de forma que no rebin cops.

El tub s'ha d'encaixar sense moviments de torsió.

La unió entre els tubs i vàlvules s'ha de fer garantint la no transmissió de càrregues, la impermeabilitat i l'adherència amb les parets.

Abans de realitzar la unió entre els tubs i les vàlvules cal fer la comprovació que extrems estan ben acabats, nets, sense rebaves i amb els condicions correctes per realitzar la unió.

Un cop acabada la instal·lació, s'ha de netejar interiorment fent-hi passar aigua perquè arrossegui les brosses i els gasos destil·lats produïts pel lubricant o per l'adhesiu i el netejador. No s'ha de fer servir en aquesta operació cap tipus de dissolvent.

En el cas que la canonada sigui per abastament d'aigua, cal fer un tractament de depuració bacteriològic després de rentar-la.

#### VÀLVULAS DE BOLA PER A COL·LOCAR ROSCADES:

Les unions amb la canonada han de quedar segellades mitjançant cintes d'estanquitat adequades.

L'enroscada, en el seu cas, s'ha de fer sense forçar ni malmetre la rosca.

Abans de la instal·lació de la vàlvula s'han de netejar l'interior dels tubs i les rosques d'unió.

Els protectors de les rosques amb que van proveïdes les vàlvules només s'han de treure en el moment d'executar les unions.

#### VÀLVULES DE BOLA METÀL·LIQUES SOLDADES:

Abans de la instal·lació de la vàlvula s'han de netejar les superfícies per unir de greix, òxids i pintura, i s'ha de tenir cura que quedin ben seques.

Els cordons de soldadura successius no han de produir osques.

Després de fer un cordó de soldadura i abans de fer el següent, cal netejar l'escòria per mitjà d'una picola i d'un raspall.

#### VÀLVULA DE BOLA AMB ACTUADOR:

La connexió dels actuadors d'aquestes vàlvules s'ha de realitzar amb la xarxa elèctrica o pneumàtica fora de servei.

Quan l'actuador sigui pneumàtic les connexions amb la xarxa han de ser estanques.

### 3.- UNITAT I CRITERI D'AMIDAMENT

Unitat de quantitat instal·lada, mesurada segons les especificacions de la DT.

### 4.- NORMATIVA DE COMPLIMENT OBLIGATORI

La normativa ha de ser l'específica a l'ús a què es destini.

#### VÀLVULA DE BOLA AMB ACTUADOR ELÈCTRIC:

Real Decreto 842/2002 de 2 de agosto, por el que se aprueba el Reglamento Electrotécnico de Baja Tensión. REBT 2002.

## PN46- Família N46-

PN46-Y002 - Vàlvula de papallona concèntrica, segons la norma UNE-EN 593, de doble brida, de 125 mm de diàmetre nominal, de 16 bar de pressió nominal, cos de fosa nodular EN-GJS-400-15 (GGG40) amb revestiment de resina epoxi (150 micres), disc d'acer inoxidable 1.4401 (AISI 316), anell d'etilè propilè diè (EPDM), eix acer inoxidable 1.4021 (AISI 420) i actuator de 3 posicions, muntada superficialment

### 1.- DEFINICIÓ I CONDICIONS DE LES PARTIDES D'OBRA EXECUTADES

Vàlvules de papallona concèntriques, biexcèntriques, manuals o motoritzades, muntades entre brides o embridades.

S'han considerat els tipus de col·locació següents:

- Muntades superficialment
  - Muntades en pericó de canalització soterrada
- L'execució de la unitat d'obra inclou les operacions següents:
- Neteja del interior i extrems del tub i de les vàlvules.
  - Preparació de les unions amb elements d'estanquitat.
  - Connexió de la vàlvula a la xarxa.
  - En el cas de vàlvules motoritzades connexió a la xarxa elèctrica.
  - Prova de servei.

### CONDICIONS GENERALS:

Els eixos de la vàlvula i de la canonada han de quedar alineats.

La maneta o volant de la vàlvula ha de ser accessible.

Les vàlvules s'han d'instal·lar situades de manera que es puguin realitzar tasques de manteniment de les diferents parts.

Tant els junts de la vàlvula com les connexions amb la canonada han de ser estanques a la pressió de treball.

El pes de la canonada no ha de descansar sobre la vàlvula.

S'ha de deixar connectada a la xarxa corresponent, en condicions de funcionament.

S'ha de deixar connectada a la xarxa corresponent, en condicions de funcionament.

La posició ha de ser la reflectida a la DT o, en el seu defecte, la indicada per la DF.

Toleràncies d'instal·lació:

- Posició:  $\pm 30$  mm

### MUNTADES SUPERFICIALMENT:

L'eix d'accionament ha de quedar horitzontal, o en qualsevol posició radial per sobre del pla horitzontal.

La distància entre la vàlvula i la paret ha de ser la necessària perquè pugui girar el cos, un cop desmuntat l'eix d'accionament del sistema de tancament.

### MUNTADES EN PERICÓ:

L'eix d'accionament ha de quedar vertical, amb la maneta cap amunt, i ha de coincidir amb el centre del pericó.

La distància entre la vàlvula i el fons del pericó ha de ser la necessària perquè pugui girar el cos un cop desmuntat l'eix d'accionament del sistema de tancament.

En el cas de vàlvules embridades, la distància entre la vàlvula i el fons del pericó ha de ser la necessària perquè es puguin col·locar i treure tots els cargols de les brides.

### VÀLVULA AMB MOTOR:

S'ha de connectar la vàlvula a xarxa corresponent i el motor a la xarxa elèctrica.

### 2.- CONDICIONS DEL PROCÉS D'EXECUCIÓ

#### CONDICIONS GENERALS:

Abans de la instal·lació de la vàlvula s'ha de netejar l'interior dels tubs.

Les connexions dels diferents elements s'han de realitzar seguint les indicacions del fabricant i amb les eines adequades per tal de no malmetre les diferents peces.

La descàrrega i manipulació de les vàlvules s'ha de fer de forma que no rebin cops.

El tub s'ha d'encaixar sense moviments de torsió.

La unió entre els tubs i vàlvules s'ha de fer garantint la no transmissió de càrregues, la impermeabilitat i l'adherència amb les parets.

Abans de realitzar la unió entre els tubs i les vàlvules cal fer la comprovació que extrems estan ben acabats, nets, sense rebaves i amb les condicions correctes per realitzar la unió.

Un cop acabada la instal·lació, s'ha de netejar interiorment fent-hi passar aigua perquè arrossegui les brosses i els gasos destil·lats produïts pel lubricant o per l'adhesiu i el netejador. No s'ha de fer servir en aquesta operació cap tipus de dissolvent. En el cas que la canonada sigui per abastament d'aigua, cal fer un tractament de depuració bacteriològic després de rentar-la.

### VÀLVULA AMB MOTOR:

La connexió de l'actuator ha de realitzar-se amb la xarxa elèctrica fora de servei.

### 3.- UNITAT I CRITERI D'AMIDAMENT

Unitat de quantitat instal·lada, mesurada segons les especificacions de la DT.

### 4.- NORMATIVA DE COMPLIMENT OBLIGATORI

La normativa ha de ser l'específica a l'ús a què es destini.

### VÀLVULA AMB MOTOR:

---

Real Decreto 842/2002 de 2 de agosto, por el que se aprueba el Reglamento Electrotécnico de Baja Tensión. REBT 2002.

---

## **PN48- VÀLVULA DE PAPALLONA DE MATERIAL SINTÈTIC, MANUAL, EMBRIDADA**

### **0.- ELEMENTOS QUE CONTEMPLA EL PLIEGO**

PN48-AMEW,PN48-AMGV,PN48-AMEO,PN48-AMFN,PN48-AMEL,PN48-AMFE.

#### **1.- DEFINICIÓ I CONDICIONS DE LES PARTIDES D'OBRA EXECUTADES**

Vàlvules de papallona concèntriques, biexcèntriques, manuals o motoritzades, muntades entre brides o embridades.

S'han considerat els tipus de col·locació següents:

- Muntades superficialment
- Muntades en pericó de canalització soterrada

L'execució de la unitat d'obra inclou les operacions següents:

- Neteja del interior i extrems del tub i de les vàlvules.
- Preparació de les unions amb elements d'estanquitat.
- Connexió de la vàlvula a la xarxa.
- En el cas de vàlvules motoritzades connexió a la xarxa elèctrica.
- Prova de servei.

#### **CONDICIONS GENERALS:**

Els eixos de la vàlvula i de la canonada han de quedar alineats.

La maneta o volant de la vàlvula ha de ser accessible.

Les vàlvules s'han d'instal·lar situades de manera que es puguin realitzar tasques de manteniment de les diferents parts.

Tant els junts de la vàlvula com les connexions amb la canonada han de ser estanques a la pressió de treball.

El pes de la canonada no ha de descansar sobre la vàlvula.

S'ha de deixar connectada a la xarxa corresponent, en condicions de funcionament.

S'ha de deixar connectada a la xarxa corresponent, en condicions de funcionament.

La posició ha de ser la reflectida a la DT o, en el seu defecte, la indicada per la DF.

Toleràncies d'instal·lació:

- Posició:  $\pm 30$  mm

#### **MUNTADES SUPERFICIALMENT:**

L'eix d'accionament ha de quedar horitzontal, o en qualsevol posició radial per sobre del pla horitzontal.

La distància entre la vàlvula i la paret ha de ser la necessària perquè pugui girar el cos, un cop desmuntat l'eix d'accionament del sistema de tancament.

#### **MUNTADES EN PERICÓ:**

L'eix d'accionament ha de quedar vertical, amb la maneta cap amunt, i ha de coincidir amb el centre del pericó.

La distància entre la vàlvula i el fons del pericó ha de ser la necessària perquè pugui girar el cos un cop desmuntat l'eix d'accionament del sistema de tancament.

En el cas de vàlvules embridades, la distància entre la vàlvula i el fons del pericó ha de ser la necessària perquè es puguin col·locar i treure tots els cargols de les brides.

#### **2.- CONDICIONS DEL PROCÉS D'EXECUCIÓ**

Abans de la instal·lació de la vàlvula s'ha de netejar l'interior dels tubs.

Les connexions dels diferents elements s'han de realitzar seguint les indicacions del fabricant i amb les eines adequades per tal de no malmetre les diferents peces.

La descàrrega i manipulació de les vàlvules s'ha de fer de forma que no rebin cops.

El tub s'ha d'encaixar sense moviments de torsió.

La unió entre els tubs i vàlvules s'ha de fer garantint la no transmissió de càrregues, la impermeabilitat i l'adherència amb les parets.

Abans de realitzar la unió entre els tubs i les vàlvules cal fer la comprovació que extrems estan ben acabats, nets, sense rebaves i amb els condicions correctes per realitzar la unió.

Un cop acabada la instal·lació, s'ha de netejar interiorment fent-hi passar aigua perquè arrossegui les brosses i els gasos destil·lats produïts pel lubricant o per l'adhesiu i el netejador. No s'ha de fer servir en aquesta operació cap tipus de dissolvent.

En el cas que la canonada sigui per abastament d'aigua, cal fer un tractament de depuració bacteriològic després de rentar-la.

#### **3.- UNITAT I CRITERI D'AMIDAMENT**

Unitat de quantitat instal·lada, mesurada segons les especificacions de la DT.

4.- NORMATIVA DE COMPLIMENT OBLIGATORI

La normativa ha de ser l'específica a l'ús a què es destini.

---

**PN72- VÀLVULA DE REGULACIÓ DE TRES VIES MUNTADA**

**0.- ELEMENTOS QUE CONTEMPLA EL PLIEGO**

PN72-45G9,PN72-Y001,PN72-Y002,PN72-Y004,PN72-Y010,PN72-Y011.

1.- DEFINICIÓ I CONDICIONS DE LES PARTIDES D'OBRA EXECUTADES

Vàlvules de regulació de multivies motoritzades, muntades roscades entre tubs.

S'han considerat els tipus següents:

- Vàlvula de tres vies
- Vàlvula de quatre vies

L'execució de la unitat d'obra inclou les operacions següents:

- Neteja de les rosques i de l'interior dels tubs
- Preparació de les unions amb cintes
- Connexió de la vàlvula a la xarxa de subministrament
- Connexió del motor a la xarxa elèctrica
- Prova de servei

CONDICIONS GENERALS:

S'ha de connectar la vàlvula a la xarxa corresponent i l'actuador a la xarxa elèctrica o pneumàtica.

Els eixos de la vàlvula i de la canonada han de quedar alineats.

La maneta o volant de la vàlvula ha de ser accessible.

Les vàlvules s'han d'instal·lar situades de manera que es puguin realitzar tasques de manteniment de les diferents parts.

La posició ha de ser la reflectida a la DT o, en el seu defecte, la indicada per la DF.

Toleràncies d'instal·lació:

- Posició:  $\pm 30$  mm

2.- CONDICIONS DEL PROCÉS D'EXECUCIÓ

Les unions amb la canonada han de quedar segellades mitjançant cintes d'estanquitat adequades.

L'enroscada, en el seu cas, s'ha de fer sense forçar ni malmetre la rosca.

Abans de la instal·lació de la vàlvula s'han de netejar l'interior dels tubs i les rosques d'unió. Els protectors de les rosques amb que van proveïdes les vàlvules només s'han de treure en el moment d'executar les unions.

Un cop instal·lat l'equip, s'ha de procedir a la retirada de l'obra de tots els materials sobrants com ara embalatges, retalls de tubs, etc.

Ha de quedar feta la prova de servei, segons les especificacions de la DT i aprovada per la DF.

3.- UNITAT I CRITERI D'AMIDAMENT

Unitat de quantitat instal·lada, mesurada segons les especificacions de la DT.

4.- NORMATIVA DE COMPLIMENT OBLIGATORI

Real Decreto 1027/2007, de 20 de julio, por el que se aprueba el Reglamento de Instalaciones Térmicas en los Edificios. (RITE).

Real Decreto 842/2002 de 2 de agosto, por el que se aprueba el Reglamento Electrotécnico de Baja Tensión. REBT 2002.

---

**PN83- VÀLVULA DE RETENCIÓ DE BOLA AMB ROSCA, MUNTADA**

**0.- ELEMENTOS QUE CONTEMPLA EL PLIEGO**

PN83-AMK2.

---

## 1.- DEFINICIÓ I CONDICIONS DE LES PARTIDES D'OBRA EXECUTADES

Vàlvules de retenció de disc o de bola, muntades.

S'han considerat els següents tipus de vàlvules:

- Vàlvules de retenció metàl·liques, de bola, roscades
- Vàlvules de retenció metàl·liques, de disc, roscades
- Vàlvules de retenció de material sintètic, de bola, roscades o encolades
- Vàlvules de retenció de material sintètic, de disc, embridades o per a muntar entre brides

L'execució de la unitat d'obra inclou les operacions següents:

- Neteja de rosques i d'interior de tubs
- Preparació de les unions amb cintes
- Connexió de la vàlvula a la xarxa
- Prova de servei

### CONDICIONS GENERALS:

La posició ha de ser la reflectida a la DT o, en el seu defecte, la indicada per la DF.

Els eixos de la vàlvula i de la canonada han de quedar alineats.

Tant els junts de la vàlvula com les connexions amb la canonada han de ser estanques a la pressió de treball.

No s'han de transmetre esforços entre les canonades i la vàlvula.

Toleràncies d'instal·lació:

- Posició:  $\pm 30$  mm

## 2.- CONDICIONS DEL PROCÉS D'EXECUCIÓ

Les unions amb la canonada han de quedar segellades mitjançant cintes d'estanquitat adequades.

L'enroscada, en el seu cas, s'ha de fer sense forçar ni malmetre la rosca.

Abans de la instal·lació de la vàlvula s'han de netejar l'interior dels tubs i les rosques d'unió.

## 3.- UNITAT I CRITERI D'AMIDAMENT

Unitat de quantitat instal·lada, mesurada segons les especificacions de la DT.

## 4.- NORMATIVA DE COMPLIMENT OBLIGATORI

La normativa ha de ser l'específica a l'ús a què es destini.

## PN85- VÀLVULA DE RETENCIÓ DE CLAPETA AMB ROSCA, MUNTADA

### 0.- ELEMENTOS QUE CONTEMPLA EL PLIEGO

PN85-HHK8,PN85-HFYW,PN85-HKCT,PN85-HFX6.

## 1.- DEFINICIÓ I CONDICIONS DE LES PARTIDES D'OBRA EXECUTADES

Vàlvules de retenció de clapeta, roscades i muntades.

S'han considerat els tipus de col·locació següents:

- Muntades superficialment
- Muntades en pericó de canalització soterrada

L'execució de la unitat d'obra inclou les operacions següents:

- Neteja de les rosques i de l'interior dels tubs
- Preparació de les unions amb cintes
- Connexió de la vàlvula a la xarxa
- Prova d'estanquitat

### CONDICIONS GENERALS:

La vàlvula ha de quedar de manera que el sentit de circulació del fluid sigui horitzontal o cap amunt.

Els eixos de la vàlvula i de la canonada han de quedar alineats.

S'ha de deixar connectada a la xarxa corresponent.

Les connexions han de ser estanques a la pressió de treball.

La posició ha de ser la reflectida a la DT o, en el seu defecte, la indicada per la DF.

Toleràncies d'instal·lació:

- Posició:  $\pm 30$  mm

### MUNTADES EN PERICÓ:

La distància entre la vàlvula i el fons del pericó ha de ser la necessària perquè pugui girar el cos un cop desmuntat l'eix d'accionament del sistema de tancament.

### MUNTADES SUPERFICIALMENT:

La distància entre la vàlvula i la paret ha de ser la necessària perquè pugui girar el cos, un cop desmuntat l'eix d'accionament del sistema de tancament.

## 2.- CONDICIONS DEL PROCÉS D'EXECUCIÓ

Les unions amb la canonada han de quedar segellades mitjançant cintes d'estanquitat adequades. L'enroscada, en el seu cas, s'ha de fer sense forçar ni malmetre la rosca. Abans de la instal·lació de la vàlvula s'han de netejar l'interior dels tubs i les rosques d'unió. Els protectors de les rosques amb que van proveïdes les vàlvules només s'han de treure en el moment d'executar les unions.

3.- UNITAT I CRITERI D'AMIDAMENT

Unitat de quantitat instal·lada, mesurada segons les especificacions de la DT.

4.- NORMATIVA DE COMPLIMENT OBLIGATORI

La normativa ha de ser l'específica a l'ús a què es destini.

---

## **PN89- VÀLVULA DE RETENCIÓ DE DISC AMB ROSCA, COL·LOCADA**

### **0.- ELEMENTOS QUE CONTEMPLA EL PLIEGO**

#### **PN89-INAW.**

1.- DEFINICIÓ I CONDICIONS DE LES PARTIDES D'OBRA EXECUTADES

Vàlvules de retenció de disc o de bola, muntades.

S'han considerat els següents tipus de vàlvules:

- Vàlvules de retenció metàl·liques, de bola, roscades
- Vàlvules de retenció metàl·liques, de disc, roscades
- Vàlvules de retenció de material sintètic, de bola, roscades o encolades
- Vàlvules de retenció de material sintètic, de disc, embriades o per a muntar entre brides

L'execució de la unitat d'obra inclou les operacions següents:

Vàlvules roscades:

- Neteja de rosques i d'interior de tubs
- Preparació de les unions amb cintes
- Connexió de la vàlvula a la xarxa
- Prova de servei

CONDICIONS GENERALS:

La posició ha de ser la reflectida a la DT o, en el seu defecte, la indicada per la DF.

Els eixos de la vàlvula i de la canonada han de quedar alineats.

Tant els junts de la vàlvula com les connexions amb la canonada han de ser estanques a la pressió de treball.

No s'han de transmetre esforços entre les canonades i la vàlvula.

Toleràncies d'instal·lació:

- Posició:  $\pm 30$  mm

2.- CONDICIONS DEL PROCÉS D'EXECUCIÓ

Les unions amb la canonada han de quedar segellades mitjançant cintes d'estanquitat adequades.

L'enroscada, en el seu cas, s'ha de fer sense forçar ni malmetre la rosca.

Abans de la instal·lació de la vàlvula s'han de netejar l'interior dels tubs i les rosques d'unió.

3.- UNITAT I CRITERI D'AMIDAMENT

Unitat de quantitat instal·lada, mesurada segons les especificacions de la DT.

4.- NORMATIVA DE COMPLIMENT OBLIGATORI

La normativa ha de ser l'específica a l'ús a què es destini.

---

## **PN91- VÀLVULA DE SEGURETAT AMB ROSCA, MUNTADA**

### **0.- ELEMENTOS QUE CONTEMPLA EL PLIEGO**

#### **PN91-ECN2.**

1.- DEFINICIÓ I CONDICIONS DE LES PARTIDES D'OBRA EXECUTADES

---

Vàlvula de seguretat d'obertura progressiva, de 16 i 25 bar de pressió nominal i de connexió per rosca, muntades.

S'han considerat els tipus de vàlvules següents:

- vàlvules de 1/4" a 1 1/4" de diàmetre nominal, de 16 bar de pressió nominal, amb cos de llautó CW617N, caputxa de llautó CW617N i unió de llautó CW617N
- vàlvules de 1 1/2" de diàmetre nominal, de 16 bar de pressió nominal, amb cos de llautó CW617N, caputxa de llautó CC754S-GM i unió de llautó CW617N
- vàlvules de 2" de diàmetre nominal, de 16 bar de pressió nominal, amb cos de llautó CC754S-GM, caputxa de llautó llautó CC754S-GM i unió de llautó CW617N
- vàlvules de 2 1/2" a 4" de diàmetre nominal, de 16 bar de pressió nominal, amb cos de bronze CC761S, caputxa de bronze CC761S i unió de bronze CC761S
- vàlvules de 1/4" a 1 1/4" de diàmetre nominal, de 25 bar de pressió nominal, amb cos de llautó CW617N, caputxa de llautó CW617N i unió d'acer inoxidable 1.4401 (AISI 316)
- vàlvules de 1 1/2" de diàmetre nominal, de 25 bar de pressió nominal, amb cos de llautó CW617N, caputxa de llautó CC754S-GM i unió d'acer inoxidable 1.4401 (AISI 316)
- vàlvules de 2" de diàmetre nominal, de 25 bar de pressió nominal, amb cos de llautó CC754S-GM, caputxa de llautó CC754S-GM i unió d'acer inoxidable 1.4401 (AISI 316)
- vàlvules de 2 1/2" a 4" de diàmetre nominal, de 25 bar de pressió nominal, amb cos de bronze CC761S, caputxa de bronze CC761S i unió d'acer inoxidable 1.4401 (AISI 316)
- vàlvules de 1/4" a 1 1/2" de diàmetre nominal, de 25 bar de pressió nominal, amb cos d'acer inoxidable 1.4408 (AISI 316), caputxa d'acer inoxidable 1.4305 (AISI 303) i unió d'acer inoxidable 1.4401 (AISI 316)
- vàlvules de 2" a 4" de diàmetre nominal, de 25 bar de pressió nominal, amb cos d'acer inoxidable 1.4408 (AISI 316), caputxa d'acer inoxidable 1.4408 (AISI 316) i unió d'acer inoxidable 1.4401 (AISI 316)

S'han considerat els tipus de col·locació següents:

- Muntades superficialment
- Muntades en pericó de canalització soterrada

L'execució de la unitat d'obra inclou les operacions següents:

- Neteja de rosques i d'interior de tubs
- Preparació de les unions amb cintes
- Connexió de la vàlvula a la xarxa
- Prova de servei

CONDICIONS GENERALS:

La palanca d'obertura manual de la vàlvula ha de ser accessible i ha de quedar a la vista.

Ha de quedar connectada a la canonada a protegir per la boca d'entrada, sense cap interrupció.

La boca de sortida s'ha de conduir al punt de desguàs, que ha de ser visible des del lloc on ha d'estar la vàlvula.

Ha de quedar en condicions de funcionament i ha de ser estanca a la pressió de treball.

La posició ha de ser la reflectida a la DT o, en el seu defecte, la indicada per la DF.

Toleràncies d'instal·lació:

- Posició:  $\pm 30$  mm

MUNTADES EN PERICÓ:

La distància entre la vàlvula i el fons del pericó ha de ser la necessària perquè pugui girar el cos un cop desmuntat l'eix d'accionament del sistema de tancament.

MUNTADES SUPERFICIALMENT:

La distància entre la vàlvula i la paret ha de ser la necessària perquè pugui girar el cos, un cop desmuntat l'eix d'accionament del sistema de tancament.

## 2.- CONDICIONS DEL PROCÉS D'EXECUCIÓ

Les unions amb les canonades han de quedar segellades mitjançant cintes d'estanquitat adequades.

L'enroscada, en el seu cas, s'ha de fer sense forçar ni malmetre la rosca.

Abans de la instal·lació de la vàlvula s'han de netejar l'interior dels tubs i les rosques d'unió. Els protectors de les rosques amb que van proveïdes les vàlvules només s'han de treure en el moment d'executar les unions.

## 3.- UNITAT I CRITERI D'AMIDAMENT

Unitat de quantitat instal·lada, mesurada segons les especificacions de la DT.

## 4.- NORMATIVA DE COMPLIMENT OBLIGATORI

La normativa ha de ser l'específica a l'ús a què es destini.

---

## PNB0- VÀLVULA DE BOIA DIRECTA MUNTADA

### 0.- ELEMENTOS QUE CONTEMPLA EL PLIEGO

**PNB0-DPJY.**

**1.- DEFINICIÓ I CONDICIONS DE LES PARTIDES D'OBRA EXECUTADES**

Vàlvules de boia directes roscades muntades superficialment.

L'execució de la unitat d'obra inclou les operacions següents:

- Neteja de les rosques i de l'interior dels tubs
- Preparació de les unions amb cintes
- Connexió a la xarxa de subministrament

**CONDICIONS GENERALS:**

La vàlvula ha de quedar muntada a l'interior de la paret del dipòsit a controlar amb la boca de sortida situada verticalment cap avall.

No hi ha d'haver cap obstacle que impedeixi el lliure desplaçament vertical del flotador.

S'ha de deixar connectada a la xarxa corresponent.

La unió amb la canonada ha de ser estanca a la pressió de prova.

Ha de quedar en condicions de treball.

La posició ha de ser la reflectida a la DT o, en el seu defecte, la indicada per la DF.

Toleràncies d'instal·lació:

- Posició:  $\pm 3$  mm

**2.- CONDICIONS DEL PROCÉS D'EXECUCIÓ**

La connexió amb la canonada s'ha de segellar amb cinta d'estanquitat i la subjecció amb el dipòsit s'ha de fer amb junt de goma.

L'enroscada, en el seu cas, s'ha de fer sense forçar ni malmetre la rosca.

Abans de la instal·lació de la vàlvula s'han de netejar l'interior dels tubs i les rosques d'unió.

**3.- UNITAT I CRITERI D'AMIDAMENT**

Unitat de quantitat instal·lada, mesurada segons les especificacions de la DT.

**4.- NORMATIVA DE COMPLIMENT OBLIGATORI**

La normativa ha de ser l'específica a l'ús a què es destini.

---

**PNC2- VÀLVULA D'EQUILIBRAT ESTÀTIC AMB BRIDES, MUNTADA**

PNC2-HMFT - Vàlvula d'equilibrat estàtic amb brides de llautó i 150 mm de diàmetre nominal, col·locada

**1.- DEFINICIÓ I CONDICIONS DE LES PARTIDES D'OBRA EXECUTADES**

Vàlvules d'equilibrat automàtic, muntades superficialment roscades o embridades.

S'han considerat els tipus de vàlvules següents:

- Vàlvules reguladores de cabal
- Vàlvules reguladores de cabal i pressió diferencial

L'execució de la unitat d'obra inclou les operacions següents:

- Replanteig de la unitat d'obra
- Neteja de l'interior dels tubs
- Connexió de la vàlvula a la xarxa
- Prova de funcionament
- Prova d'estanquitat
- Retirada de l'obra de les restes d'emballatges, retalls de tubs, etc.

**CONDICIONS GENERALS:**

La posició ha de ser la reflectida a la DT o, en el seu defecte, la indicada per la DF. Preferentment ha d'anar muntada en la canonada de retorn del circuit.

Les parts de la vàlvula que s'hagin de manipular, han de ser accessibles.

La distància entre la vàlvula i els elements que l'envolten ha de ser suficient per permetre'n el desmuntatge i manteniment.

Els eixos de la vàlvula i de la canonada han de quedar alineats.

S'ha de deixar connectada a la xarxa corresponent, en condicions de funcionament.

El pes de la canonada no ha de descansar sobre la vàlvula.

La brida ha de fer una pressió uniforme sobre l'element d'estanquitat. Les unions han de ser estanques.

El sentit de circulació del fluid a dintre de la vàlvula ha de coincidir amb la marca gravada al cos de la vàlvula.

Tots els materials que intervenen en la instal·lació han de ser compatibles entre si. Per aquest motiu, el muntatge i les connexions dels equips han d'estar fets amb els materials i accessoris subministrats pel fabricant, o expressament aprovats per aquest.

Toleràncies d'execució:

- Posició:  $\pm 10$  mm

**2.- CONDICIONS DEL PROCÉS D'EXECUCIÓ**

Abans de començar els treballs de muntatge, s'ha de fer un replanteig que ha de ser aprovat per la DF.

---



El muntatge s'ha de fer seguint les instruccions de la documentació tècnica del fabricant. S'ha de seguir la seqüència de muntatge proposada pel fabricant.

Tots els elements s'han d'inspeccionar abans de la seva col·locació.

S'ha de comprovar que les característiques tècniques de la vàlvula corresponen a les especificades al projecte.

La seva instal·lació no ha d'alterar les característiques dels elements.

Les connexions a la xarxa de servei s'han de fer un cop tallat el subministrament.

Les proves sobre la vàlvula muntada han de ser fetes per personal especialitzat.

Un cop instal·lada la vàlvula, es procedirà a la retirada de l'obra de tots els materials sobrants com ara embalatges, retalls de tubs, etc.

### 3.- UNITAT I CRITERI D'AMIDAMENT

Unitat de quantitat instal·lada, mesurada segons les especificacions de la DT.

### 4.- NORMATIVA DE COMPLIMENT OBLIGATORI

La normativa ha de ser l'específica a l'ús a què es destini.

---

## PNC3- VÀLVULA D'EQUILIBRAT ESTÀTIC AMB ROSCA, MUNTADA

PNC3-H4CF - Vàlvula d'equilibrat estàtic amb rosca de llautó i 2 '' de diàmetre nominal, col·locada

### 1.- DEFINICIÓ I CONDICIONS DE LES PARTIDES D'OBRA EXECUTADES

Vàlvules d'equilibrat automàtic, muntades superficialment roscades o embridades.

S'han considerat els tipus de vàlvules següents:

- Vàlvules reguladores de cabal
- Vàlvules reguladores de cabal i pressió diferencial

L'execució de la unitat d'obra inclou les operacions següents:

- Replanteig de la unitat d'obra
- Neteja de l'interior dels tubs
- Connexió de la vàlvula a la xarxa
- Prova de funcionament
- Prova d'estanquitat
- Retirada de l'obra de les restes d'embalatges, retalls de tubs, etc.

### CONDICIONS GENERALS:

La posició ha de ser la reflectida a la DT o, en el seu defecte, la indicada per la DF. Preferentment ha d'anar muntada en la canonada de retorn del circuit.

Les parts de la vàlvula que s'hagin de manipular, han de ser accessibles.

La distància entre la vàlvula i els elements que l'envolten ha de ser suficient per permetre'n el desmuntatge i manteniment.

Els eixos de la vàlvula i de la canonada han de quedar alineats.

S'ha de deixar connectada a la xarxa corresponent, en condicions de funcionament.

El pes de la canonada no ha de descansar sobre la vàlvula.

La brida ha de fer una pressió uniforme sobre l'element d'estanquitat. Les unions han de ser estanques.

El sentit de circulació del fluid a dintre de la vàlvula ha de coincidir amb la marca gravada al cos de la vàlvula.

Tots els materials que intervenen en la instal·lació han de ser compatibles entre si. Per aquest motiu, el muntatge i les connexions dels equips han d'estar fets amb els materials i accessoris subministrats pel fabricant, o expressament aprovats per aquest.

Toleràncies d'execució:

- Posició:  $\pm 10$  mm

### 2.- CONDICIONS DEL PROCÉS D'EXECUCIÓ

Abans de començar els treballs de muntatge, s'ha de fer un replanteig que ha de ser aprovat per la DF.

El muntatge s'ha de fer seguint les instruccions de la documentació tècnica del fabricant. S'ha de seguir la seqüència de muntatge proposada pel fabricant.

Tots els elements s'han d'inspeccionar abans de la seva col·locació.

S'ha de comprovar que les característiques tècniques de la vàlvula corresponen a les especificades al projecte.

La seva instal·lació no ha d'alterar les característiques dels elements.

Les connexions a la xarxa de servei s'han de fer un cop tallat el subministrament.

Les proves sobre la vàlvula muntada han de ser fetes per personal especialitzat.

Un cop instal·lada la vàlvula, es procedirà a la retirada de l'obra de tots els materials sobrants com ara embalatges, retalls de tubs, etc.

### 3.- UNITAT I CRITERI D'AMIDAMENT

Unitat de quantitat instal·lada, mesurada segons les especificacions de la DT.

### 4.- NORMATIVA DE COMPLIMENT OBLIGATORI

La normativa ha de ser l'específica a l'ús a què es destini.

## **PNE1- FILTRE COLADOR PER A MUNTAR EMBRIDAT, COL-LOCAT**

### **0.- ELEMENTOS QUE CONTEMPLA EL PLIEGO**

PNE1-7634,PNE1-764A,PNE1-762F,PNE1-762U,PNE1-762Y,PNE1-763J,PNE1-7647.

#### **1.- DEFINICIÓ I CONDICIONS DE LES PARTIDES D'OBRA EXECUTADES**

Filtres coladors roscats, embridats o d'extrems ranurats muntats entre tubs.

L'execució de la unitat d'obra inclou les operacions següents:

- Col·locació i fixació de la peça a la canonada
- Prova de servei

#### **CONDICIONS GENERALS:**

La posició ha de ser la reflectida a la DT o, en el seu defecte, la indicada per la DF.

Ha de portar una placa metàl·lica d'identificació per a localització en l'esquema de la instal·lació.

Les parts del filtre que s'hagin de manipular, han de ser accessibles.

La distància entre el filtre i els elements que l'envolten ha de ser suficient per permetre'n el desmuntatge i manteniment.

Els eixos del filtre i de la canonada han de quedar alineats.

S'ha de deixar connectada a la xarxa corresponent, en condicions de funcionament.

El pes de la canonada no ha de descansar sobre el filtre.

Les unions han de ser estanques.

El sentit de circulació del fluid a dintre del filtre ha de coincidir amb la marca gravada al cos.

Tots els materials que intervenen en la instal·lació han de ser compatibles entre si. Per aquest motiu, el muntatge i les connexions dels equips han d'estar fets amb els materials i accessoris subministrats pel fabricant, o expressament aprovats per aquest.

Ha de quedar feta la prova de la instal·lació.

Toleràncies d'execució:

- Posició:  $\pm 10$  mm

#### **2.- CONDICIONS DEL PROCÉS D'EXECUCIÓ**

Abans de començar els treballs de muntatge, s'ha de fer un replanteig que ha de ser aprovat per la DF.

El muntatge s'ha de fer seguint les instruccions de la documentació tècnica del fabricant. S'ha de seguir la seqüència de muntatge proposada pel fabricant.

L'estanquitat de les unions embridades o les de tuberies d'extrems ranurats s'ha d'aconseguir amb els junts subministrats pel fabricant, o bé, amb junts expressament aprovats per aquest.

El tub de connexió ha d'estar lliure d'obstruccions.

Tots els elements s'han d'inspeccionar abans de la seva col·locació.

S'ha de comprovar que les característiques tècniques del producte corresponen a les especificades al projecte.

La seva instal·lació no ha d'alterar les característiques dels elements.

Les connexions a la xarxa de servei s'han de fer un cop tallat el subministrament.

Un cop instal·lat es procedirà a la retirada de l'obra de tots els materials sobrants com ara embalatges, retalls de carrils, tubs, cables, etc.

#### **3.- UNITAT I CRITERI D'AMIDAMENT**

Unitat de quantitat instal·lada, mesurada segons les especificacions de la DT.

#### **4.- NORMATIVA DE COMPLIMENT OBLIGATORI**

La normativa ha de ser l'específica a l'ús a què es destini.

---

## **PNE2- FILTRE COLADOR PER A MUNTAR ROSCAT, COL-LOCAT**

### **0.- ELEMENTOS QUE CONTEMPLA EL PLIEGO**

PNE2-7673,PNE2-7650.

#### **1.- DEFINICIÓ I CONDICIONS DE LES PARTIDES D'OBRA EXECUTADES**

Filtres coladors roscats, embridats o d'extrems ranurats muntats entre tubs.

L'execució de la unitat d'obra inclou les operacions següents:

- Col·locació i fixació de la peça a la canonada
- Prova de servei

CONDICIONS GENERALS:

La posició ha de ser la reflectida a la DT o, en el seu defecte, la indicada per la DF.

Ha de portar una placa metàl·lica d'identificació per a localització en l'esquema de la instal·lació.

Les parts del filtre que s'hagin de manipular, han de ser accessibles.

La distància entre el filtre i els elements que l'envolten ha de ser suficient per permetre'n el desmuntatge i manteniment.

Els eixos del filtre i de la canonada han de quedar alineats.

S'ha de deixar connectada a la xarxa corresponent, en condicions de funcionament.

El pes de la canonada no ha de descansar sobre el filtre.

Les unions han de ser estanques.

El sentit de circulació del fluid a dintre del filtre ha de coincidir amb la marca gravada al cos.

Tots els materials que intervenen en la instal·lació han de ser compatibles entre si. Per aquest motiu, el muntatge i les connexions dels equips han d'estar fets amb els materials i accessoris subministrats pel fabricant, o expressament aprovats per aquest.

Ha de quedar feta la prova de la instal·lació.

Toleràncies d'execució:

- Posició:  $\pm 10$  mm

## 2.- CONDICIONS DEL PROCÉS D'EXECUCIÓ

Abans de començar els treballs de muntatge, s'ha de fer un replanteig que ha de ser aprovat per la DF.

El muntatge s'ha de fer seguint les instruccions de la documentació tècnica del fabricant. S'ha de seguir la seqüència de muntatge proposada pel fabricant.

Les unions roscades s'han de preparar amb estopa, pasta o cintes d'estanquitat.

L'enroscada, en el seu cas, s'ha de fer sense forçar ni malmetre les rosques.

El tub de connexió ha d'estar lliure d'obstruccions.

Tots els elements s'han d'inspeccionar abans de la seva col·locació.

S'ha de comprovar que les característiques tècniques del producte corresponen a les especificades al projecte.

La seva instal·lació no ha d'alterar les característiques dels elements.

Les connexions a la xarxa de servei s'han de fer un cop tallat el subministrament.

Un cop instal·lat es procedirà a la retirada de l'obra de tots els materials sobrants com ara embalatges, retalls de carrils, tubs, cables, etc.

## 3.- UNITAT I CRITERI D'AMIDAMENT

Unitat de quantitat instal·lada, mesurada segons les especificacions de la DT.

## 4.- NORMATIVA DE COMPLIMENT OBLIGATORI

La normativa ha de ser l'específica a l'ús a què es destini.

---

# PNX2- GRUP DE PRESSIÓ CONSTANT I CABAL VARIABLE, COL·LOCAT

## 0.- ELEMENTOS QUE CONTEMPLA EL PLIEGO

### PNX2-6S55.

## 1.- DEFINICIÓ I CONDICIONS DE LES PARTIDES D'OBRA EXECUTADES

Grups de pressió d'aigua de pressió constant independent de la demanda, amb variador de freqüència i amb alternància de funcionament dels motors.

L'execució de la unitat d'obra inclou les operacions següents:

- Preparació de la zona de treball
- Replanteig de la unitat d'obra
- Muntatge del grup motobomba i connexió a xarxa de servei
- Connexió a la xarxa elèctrica
- Prova d'estanquitat
- Prova de servei
- Retirada de l'obra dels embalatges, restes de material, etc.

CONDICIONS GENERALS:

La posició ha de ser la reflectida a la DT o, en el seu defecte, la indicada per la DF.

Tots els elements en contacte amb el fluid han de ser resistents a l'acció del mateix.

---

Tots els materials que intervenen en la instal·lació han de ser compatibles entre si. Per aquest motiu, el muntatge i les connexions dels equips han d'estar fets amb els materials i accessoris subministrats pel fabricant, o expressament aprovats per aquest.

Els motors elèctrics constituïran unitats completament estanques.

Els col·lectors d'aspiració i d'impulsió han d'estar connectats a les xarxes de servei corresponents.

No s'han de transmetre esforços entre les canonades de la instal·lació i el grup de pressió.

Les reduccions de diàmetre han de fer-se amb peces còniques, de conicitat  $\leq 30^\circ$ .

Les reduccions horitzontals han de ser excèntriques i han de quedar enrasades per la generatriu superior, per tal d'evitar la formació de bosses d'aire.

El quadre elèctric ha d'estar connectat a la xarxa elèctrica. Les connexions internes del grup, així com les del quadre de maniobra han d'estar fetes. Les connexions elèctriques han d'estar fetes a dintre de caixes de connexió.

No ha de ser possible el contacte accidental amb les parts elèctricament actives un cop acabades les feines de muntatge.

Els cables elèctrics han de quedar subjectats per la coberta a la carcassa de la caixa de connexions o de l'aparell, de manera que no es transmetin esforços a la connexió elèctrica.

Els conductors de fase, el neutre i el de protecció, han de quedar rigidament fixats mitjançant pressió de cargol als borns de connexió.

No s'han de transmetre esforços entre els elements de la instal·lació elèctrica (tubs, canals o cables) i els components de l'equip.

Els cables elèctrics han d'entrar a les caixes de connexió pels punts previstos pel fabricant. Ha de quedar garantit el grau de protecció de l'envoltant en aquest punt.

La prova de servei ha d'estar feta.

## 2.- CONDICIONS DEL PROCÉS D'EXECUCIÓ

Abans de començar els treballs de muntatge, s'ha de fer un replanteig que ha de ser aprovat per la DF.

Cal comprovar la idoneïtat de la tensió disponible amb la de l'equip.

Abans de posar en funcionament la bomba, s'ha de comprovar que el sentit de rotació sigui el correcte amb l'ajut d'un indicador de fase.

No es convenient fer girar la bomba en sec. Per tant, serà suficient observar el sentit de gir, per a veure si el moviment és el correcte, i en conseqüència procedir a la seva correcció.

L'estanquitat de les unions s'ha d'aconseguir mitjançant els junts adequats, tant pel que fa al sistema d'unió (rosca, brides, etc.) com pel que fa al fluid que i circula.

El muntatge s'ha de fer seguint les instruccions de la documentació tècnica del fabricant. S'ha de seguir la seqüència de muntatge proposada pel fabricant.

Tots els elements s'han d'inspeccionar abans de la seva col·locació.

S'ha de comprovar que les característiques tècniques de l'aparell corresponguin a les especificades al projecte.

La seva instal·lació no ha d'alterar les característiques dels elements.

Les connexions a les diferents xarxes de servei es faran un cop tallats els corresponents subministraments.

Les proves sobre el grup un cop acabats els treballs de muntatge i instal·lació han de ser fetes per personal especialitzat.

Un cop acabades les tasques de muntatge, es procedirà a la retirada de l'obra de tots els materials sobrants com ara embalatges, retalls de tubs, etc.

## 3.- UNITAT I CRITERI D'AMIDAMENT

Unitat de quantitat instal·lada, mesurada segons les especificacions de la DT.

## 4.- NORMATIVA DE COMPLIMENT OBLIGATORI

Real Decreto 842/2002 de 2 de agosto, por el que se aprueba el Reglamento Electrotécnico de Baja Tensión. REBT 2002.

## 5.- CONDICIONS DE CONTROL D'EXECUCIÓ I DE L'OBRA ACABADA

### CONTROL D'EXECUCIÓ. OPERACIONS DE CONTROL:

Les tasques de control a realitzar són les següents:

- Comprovació de la correcta implantació dels equips a l'obra.
- Control del procés del muntatge, verificar la correcta execució de la instal·lació (vàlvules, filtres, desguassos, maneguets antivibrators, etc.).
- Comprovar les condicions de funcionament del grup de pressió: (alçada manomètrica, consum, cabal, presència i lectura de manòmetres presència i ajust de pressostats, nivell sonor).
- Comprovació de les corbes característiques (pressió/cabal):
  - Cabal < cabal nominal
  - Cabal nominal
  - Cabal > cabal nominal

En dipòsits auxiliars d'alimentació es comprovarà que l'execució es realitza d'acord amb la següent metodologia:

- Haurà d'estar fàcilment accessible i ser fàcil de netejar. Contarà en qualsevol cas amb tapa i aquesta ha d'estar assegurada contra lliscament i disposar en la zona més alta de suficient ventilació i aireació.
- Caldrà assegurar totes les unions amb l'atmosfera contra l'entrada d'animals i emissions nocives amb dispositius eficaços, com tamisos de trama densa per a ventilació i aireació, sífó per al desbordat.

- Serà capaç de resistir les càrregues previstes degudes a l'aigua continguda més les degudes a la sobrepressió de la xarxa si és el cas.
- Es disposarà, en la canonada d'alimentació al dipòsit d'un o diversos dispositius de tancament per a evitar que el nivell d'omplerta del mateix superi el màxim previst. En el cas d'existir excés de pressió haurà d'interposar-se, abans d'aquestes vàlvules, una que limiti aquesta pressió amb la finalitat de no produir la deterioració de les anteriors.
- La centraleta de maniobra i control de l'equip disposarà d'un nivell de protecció per a impedir el funcionament de les bombes amb baix nivell d'aigua.
- Es disposarà dels mecanismes necessaris que permetin la fàcil evacuació de l'aigua continguda en el dipòsit, per a facilitar el seu manteniment i neteja. Així mateix, es construiran i connectaran de manera que l'aigua es renovi per la seva pròpia manera de funcionament evitant sempre l'existència d'aigua estancada.

En bombes es comprovarà que l'execució es realitza d'acord amb la següent metodologia:

- Es muntaran sobre bancada de formigó o altre tipus de material que garanteixi la suficient massa i inèrcia al conjunt i impedeixi la transmissió de sorolls i vibracions a l'edifici.
- A la sortida de cada bomba s'instal·larà un maneguet elàstic, amb la finalitat d'impedir la transmissió de vibracions a la xarxa de canonades.
- Igualment, es disposaran claus de tancament, abans i després de cada bomba, de manera que es puguin desmuntar sense interrupció del proveïment d'aigua.
- Es realitzarà sempre una adequada anivellació.

En dipòsits de pressió es comprovarà que l'execució es realitza d'acord amb la següent metodologia:

- Estarà dotat d'un pressostat amb manòmetre, tarat a les pressions màxima i mínima de servei, fent les vegades d'interruptor, comandament la centraleta de maniobra i control de les bombes, de tal manera que aquestes només funcionin en el moment que disminueixi la pressió en l'interior del dipòsit fins als límits establerts, provocant el cort de corrent, i per tant la desocupada dels equips de bombejament, quan s'arribi a la pressió màxima de l'aire contingut en el dipòsit.
- Els valors corresponents de reglatge han de figurar de forma visible en el dipòsit.
- Compliran la reglamentació vigent sobre aparells a pressió i la seva construcció atindrà en qualsevol cas, a l'ús previst. Disposaran, en lloc visible, d'una placa en la qual figuri la contrasenya de certificació, les pressions màximes de treball i prova, la data de timbrat, l'espessor de la xapa i el volum.
- El timbre de pressió màxima de treball del dipòsit superarà, almenys, en 1 bar, a la pressió màxima prevista a la instal·lació.
- Disposarà d'una vàlvula de seguretat, situada en la seva part superior, amb una pressió d'obertura per sobre de la pressió nominal de treball i inferior o igual a la pressió de timbrat del dipòsit.
- A fi d'evitar engegades massa freqüents de l'equip de bombejament, amb la consegüent despesa d'energia, es donarà un marge suficientment ampli entre la pressió màxima i la pressió mínima en l'interior del dipòsit, tal com figura en els punts corresponents al seu càlcul.

CONTROL DE L'OBRA ACABADA. OPERACIONS DE CONTROL:

- Verificar que el diferencial de pressió és < 120 KPa o bé 50 KPa per a bombes amb cabal variable. Verificar que el n° d'arrencades per hora de les bombes no és superior a 30 (segons ITIC 10.2.)
- Realització i emissió d'informes amb resultats de controls i proves realitzats.

CRITERIS DE PRESA DE MOSTRES:

Es comprovaran tots els grups de pressió rebut, en qualsevol altre cas la DF determinarà la intensitat de la presa de mostres.

INTERPRETACIÓ DE RESULTATS I ACTUACIONS EN CAS D'INCOMPLIMENT:

Es cas de deficiències de material o execució, si es pot esmenar sense canviar materials, es procedirà a fer-ho. En cas contrari es procedirà a canviar tot el material afectat.

En cas de manca d'elements o discrepàncies amb el projecte, es procedirà a l'adequació, d'acord amb el determini la DF.

## PNX4- GRUP DE PRESSIÓ PER A INSTAL·LACIONS CONTRA INCENDIS COL·LOCAT

PNX4-4BB9 - Grup de pressió compacte per a instal·lacions contra incendis segons UNE 23500, de 12 m<sup>3</sup>/h de cabal nominal i 60 mca d'alçada manomètrica, amb una bomba principal acer inoxidable 1.4301 (AISI 304) accionada per motor trifàsic de 400 V i 5,5 kW de potència, de diàmetre nominal de l'aspiració 50 mm, amb una bomba jockey de 0,9 kW de potència, diàmetre nominal de l'aspiració 1 1/4", col·lector de la impulsió 2, inclou quadre elèctric de protecció i maniobra, inclou calderí, amb una classe d'eficiència energètica de la bomba principal IE3, segons REGLAMENTO (CE) 640/2009, muntat superficialment Grups de pressió d'aigua contra incendis muntats sobre bancada.

L'execució de la unitat d'obra inclou les operacions següents:

- Fixació del dipòsit acumulador
- Fixació de les bombes a la bancada
- Col·locació accessoris grup

- Connexions bomba-dipòsit i accessoris
- Connexions a la xarxa de subministrament i de distribució
- Fixació del quadre de maniobra
- Connexions elèctriques corresponents quadre-bomba i quadre-xarxa elèctrica
- Prova de servei

#### CONDICIONS GENERALS:

La bomba ha d'estar connectada a la xarxa a què ha de donar servei; el quadre de maniobra a la línia d'alimentació elèctrica i els motors i pressostats al quadre de maniobra.

Les canonades d'aspiració i d'impulsió han de ser, com a mínim, del mateix diàmetre que les boques corresponents.

Les reduccions de diàmetre s'han de fer amb peces còniques, amb una conicitat total  $\leq 30^\circ$ .

Les reduccions que siguin horitzontals s'han de fer excèntriques i han de quedar enrasades per la generatriu superior, per tal d'evitar la formació de bosses d'aire.

La bancada ha de quedar fixada sòlidament a una superfície llisa i anivellada.

La subjecció del grup s'ha de fer calçant-lo amb espàrrecs o amb cargols, cal utilitzar els forats de la bancada.

El quadre de maniobra ha de quedar fixat sòlidament al parament per un mínim de quatre punts.

Les canonades no han de transmetre cap tipus d'esforç al grup.

Les unions han de ser completament estanques.

La posició ha de ser la reflectida a la DT o, en el seu defecte, la indicada per la DF.

#### 2.- CONDICIONS DEL PROCÉS D'EXECUCIÓ

S'ha de comprovar si la tensió del motor correspon a la disponible i si gira en el sentit convenient.

#### 3.- UNITAT I CRITERI D'AMIDAMENT

Unitat de quantitat instal·lada, mesurada segons les especificacions de la DT.

#### 4.- NORMATIVA DE COMPLIMENT OBLIGATORI

Real Decreto 842/2002 de 2 de agosto, por el que se aprueba el Reglamento Electrotécnico de Baja Tensión. REBT 2002.

Real Decreto 1942/1993, de 5 de noviembre, por el que se aprueba el Reglamento de Instalaciones de Protección contra Incendios.

Resolució de 22 de març de 1995, de designació del laboratori general d'assaigs i investigacions com a organisme de control per la certificació de productes, d'acord amb el Reial Decret 1942/1993, que aprova el reglament CPI.

#### 5.- CONDICIONS DE CONTROL D'EXECUCIÓ I DE L'OBRA ACABADA

##### CONTROL D'EXECUCIÓ. OPERACIONS DE CONTROL:

Les tasques de control a realitzar són les següents:

- Comprovació de la correcta implantació dels equips a l'obra.
- Control del procés del muntatge, verificar la correcta execució de la instal·lació (vàlvules, filtres, desguassos, maneguets antivibratoris, etc.).
- Comprovar les condicions de funcionament del grup de pressió: (alçada manomètrica, consum, cabal, presència i lectura de manòmetres presència i ajust de pressostats, nivell sonor).
- Comprovació de les corbes característiques (pressió/cabal):
- Cabal < cabal nominal
- Cabal nominal
- Cabal > cabal nominal

En dipòsits auxiliars d'alimentació es comprovarà que l'execució es realitza d'acord amb la següent metodologia:

- Haurà d'estar fàcilment accessible i ser fàcil de netejar. Contarà en qualsevol cas amb tapa i aquesta ha d'estar assegurada contra lliscament i disposar en la zona més alta de suficient ventilació i aireació.
  - Caldrà assegurar totes les unions amb l'atmosfera contra l'entrada d'animals i emissions nocives amb dispositius eficaços, com tamisos de trama densa per a ventilació i aireació, sífo per al desbordat.
  - Serà capaç de resistir les càrregues previstes degudes a l'aigua continguda més les degudes a la sobrepressió de la xarxa si és el cas.
  - Es disposarà, en la canonada d'alimentació al dipòsit d'un o diversos dispositius de tancament per a evitar que el nivell d'omplerta del mateix superi el màxim previst. En el cas d'existir excés de pressió haurà d'interposar-se, abans d'aquestes vàlvules, una que limiti aquesta pressió amb la finalitat de no produir la deterioració de les anteriors.
  - La centraleta de maniobra i control de l'equip disposarà d'un nivell de protecció per a impedir el funcionament de les bombes amb baix nivell d'aigua.
  - Es disposarà dels mecanismes necessaris que permetin la fàcil evacuació de l'aigua continguda en el dipòsit, per a facilitar el seu manteniment i neteja. Així mateix, es construiran i connectaran de manera que l'aigua es renovi per la seva pròpia manera de funcionament evitant sempre l'existència d'aigua estancada.
- En bombes es comprovarà que l'execució es realitza d'acord amb la següent metodologia:
- Es muntaran sobre bancada de formigó o altre tipus de material que garanteixi la suficient massa i inèrcia al conjunt i impedeixi la transmissió de sorolls i vibracions a l'edifici.
  - A la sortida de cada bomba s'instal·larà un maneguet elàstic, amb la finalitat d'impedir la transmissió de vibracions a la xarxa de canonades.
  - Igualment, es disposaran claus de tancament, abans i després de cada bomba, de manera que es puguin desmuntar sense interrupció del proveïment d'aigua.
  - Es realitzarà sempre una adequada anivellació.

En dipòsits de pressió es comprovarà que l'execució es realitza d'acord amb la següent metodologia:

- Estarà dotat d'un pressostat amb manòmetre, tarat a les pressions màxima i mínima de servei, fent les vegades d'interruptor, comandament la centraleta de maniobra i control de les bombes, de tal manera que aquestes només funcionin en el moment que disminueixi la pressió en l'interior del dipòsit fins als límits establerts, provocant el cort de corrent, i per tant la desocupada dels equips de bombejament, quan s'arribi a la pressió màxima de l'aire contingut en el dipòsit.

- Els valors corresponents de reglatge han de figurar de forma visible en el dipòsit.
- Compliran la reglamentació vigent sobre aparells a pressió i la seva construcció atindrà en qualsevol cas, a l'ús previst. Disposaran, en lloc visible, d'una placa en la qual figuri la contrasenya de certificació, les pressions màximes de treball i prova, la data de timbrat, l'espessor de la xapa i el volum.
- El timbre de pressió màxima de treball del dipòsit superarà, almenys, en 1 bar, a la pressió màxima prevista a la instal·lació.
- Disposarà d'una vàlvula de seguretat, situada en la seva part superior, amb una pressió d'obertura per sobre de la pressió nominal de treball i inferior o igual a la pressió de timbrat del dipòsit.
- A fi d'evitar engegades massa freqüents de l'equip de bombejament, amb la consegüent despesa d'energia, es donarà un marge suficientment ampli entre la pressió màxima i la pressió mínima en l'interior del dipòsit, tal com figura en els punts corresponents al seu càlcul.

#### CONTROL DE L'OBRA ACABADA. OPERACIONS DE CONTROL:

- Verificar que el diferencial de pressió és  $< 120 \text{ KPa}$  o bé  $50 \text{ KPa}$  per a bombes amb cabal variable. Verificar que el nº d'arrencades per hora de les bombes no és superior a 30 (segons ITIC 10.2.)
- Realització i emissió d'informes amb resultats de controls i proves realitzats.

#### CRITERIS DE PRESA DE MOSTRES:

Es comprovaran tots els grups de pressió rebut, en qualsevol altre cas la DF determinarà la intensitat de la presa de mostres.

#### INTERPRETACIÓ DE RESULTATS I ACTUACIONS EN CAS D'INCOMPLIMENT:

Es cas de deficiències de material o execució, si es pot esmenar sense canviar materials, es procedirà a fer-ho. En cas contrari es procedirà a canviar tot el material afectat.

En cas de manca d'elements o discrepàncies amb el projecte, es procedirà a l'adequació, d'acord amb el determini la DF.

## PP MONITORATGE I CONTROL D'INSTAL·LACIONS I INSTAL·LACIONS AUDIOVISUALS I DE COMUNICACIONS

### PP16- PRESA DE SENYAL DE TV, COL·LOCADA

#### 0.- ELEMENTOS QUE CONTEMPLA EL PLIEGO

PP16-77YL.

#### 1.- DEFINICIÓ I CONDICIONS DE LES PARTIDES D'OBRA EXECUTADES

Preses de senyal de TV i FM muntades superficialment o encastades.

L'execució de la unitat d'obra inclou les operacions següents:

Caixes encastades:

- Col·locació de la presa dins la caixa de registre ja encastada
- Connexió al cable coaxial

Caixes muntades superficialment:

- Fixació de la presa al parament
- Connexió al cable coaxial

#### CONDICIONS GENERALS:

La posició ha de ser la fixada a la DT.

Els costats han d'estar aplomats.

La caixa ha d'estar enrasada amb el parament.

Distància presa al paviment (d):  $19 \text{ cm} \leq d \leq 21 \text{ cm}$

Toleràncies d'instal·lació:

- Posició:  $\pm 20 \text{ mm}$
- Aplomat:  $\pm 2\%$

#### 2.- CONDICIONS DEL PROCÉS D'EXECUCIÓ

No hi han condicions específiques del procés d'instal·lació.

#### 3.- UNITAT I CRITERI D'AMIDAMENT

Unitat de quantitat instal·lada, mesurada segons les especificacions de la DT.

#### 4.- NORMATIVA DE COMPLIMENT OBLIGATORI

Real Decreto 346/2011, de 11 de marzo, por el que se aprueba el Reglamento regulador de las infraestructuras comunes de telecomunicaciones para el acceso a los servicios de telecomunicación en el interior de las edificaciones.

#### 5.- CONDICIONS DE CONTROL D'EXECUCIÓ I DE L'OBRA ACABADA

##### CONTROL D'EXECUCIÓ. OPERACIONS DE CONTROL:

Les tasques de control a realitzar són les següents:

- Comprovació de la correcta implantació dels equips a l'obra.
- Control del procés de muntatge, verificar la correcta execució de la instal·lació. S'ha de verificar:
  - Situació dels elements:
  - Antena: Distàncies de seguretat respecte

---

parallamps i equips de captació. - Cables senyal: - Separació respecte conductors de BT. - Distàncies respecte instal·lacions de clima, fontaneria, sanejament, gas i telefonia. - Caixes de derivació i preses de senyal: - Distàncies respecte sostre (caixes derivació) i terra (preses de senyal) - Muntatge i característiques dels elements. S'ha de verificar: - Antena: - Anclatge i verticalitat del màstil - Separació entres antenes - Amplificadors: - Nivell de la senyal de sortida (especificat en projecte) segons número de preses. - Alimentació elèctrica (endoll i clavilla) i punt de llum a l'armari. - Fixació de l'equip. - Connexions a la caixa de derivació. - Canalització conductors: - Utilització de tub protector - Subjeccions tub

- Prova de funcionament. Un cop finalitzada la instal·lació s'han de verificar les característiques de les senyals. Aquestes mesures han de ser les següents: - A l'amplificador o ampliadors instal·lats (segons projecte): - Intensitat de camp (dB) a l'entrada i sortida de l'amplificador - Ample de Banda - Nivell de soroll - A les preses de senyal s'ha de mesurar la intensitat de camp

- Verificació de la certificació del sistema realitzada per l'enginyer o empresa instal·ladora homologada

CONTROL DE L'OBRA ACABADA. OPERACIONS DE CONTROL:  
 Les tasques de control a realitzar són les següents:  
 - Realització d'informe amb els resultats del control efectuat.

CRITERIS DE PRESA DE MOSTRES:  
 En les proves de funcionament, s'ha de verificar el guany per totes les freqüències (canal) previstos de cada amplificador. S'ha de comprovar el guany d'un nombre de preses de TV, determinat per la DF.

INTERPRETACIÓ DE RESULTATS I ACTUACIONS EN CAS D'INCOMPLIMENT:  
 En cas de resultats negatius i anomalies, s'han de corregir els defectes sempre que sigui possible, en cas contrari s'ha de substituir el material afectat.

---

## PP MONITORATGE I CONTROL D'INSTAL·LACIONS I INSTAL·LACIONS AUDIOVISUALS I DE COMUNICACIONS

### PP20- ALIMENTADOR PER A EQUIPS D'INTERCOMUNICACIÓ, COL·LOCAT

#### 0.- ELEMENTOS QUE CONTEMPLA EL PLIEGO

##### PP20-BUL0.

#### 1.- DEFINICIÓ I CONDICIONS DE LES PARTIDES D'OBRA EXECUTADES

Equips d'alimentació d'intercomunicadors muntats sobre carril DIN o fixat mecànicament al parament. Es consideren incloses dins d'aquesta unitat d'obra les operacions següents:

- Connexió a la xarxa elèctrica
- Connexió a la xarxa d'intercomunicadors i a la placa al carrer.
- Fixació de l'equip al parament o al carril DIN

#### CONDICIONS GENERALS:

S'ha de muntar en un lloc sec i d'accés fàcil per al personal de manteniment. La posició ha de ser la indicada a la DT.

#### 2.- CONDICIONS DEL PROCÉS D'EXECUCIÓ

El muntatge i connexions a la xarxa elèctrica i a la resta d'elements d'intercomunicació s'ha de realitzar seguint les indicacions del fabricant

#### 3.- UNITAT I CRITERI D'AMIDAMENT

Unitat de quantitat instal·lada, mesurada segons les especificacions de la DT.

#### 4.- NORMATIVA DE COMPLIMENT OBLIGATORI

Real Decreto 842/2002 de 2 de agosto, por el que se aprueba el Reglamento Electrotécnico de Baja Tensión. REBT 2002.

#### 5.- CONDICIONS DE CONTROL D'EXECUCIÓ I DE L'OBRA ACABADA

##### CONTROL D'EXECUCIÓ. OPERACIONS DE CONTROL:

Les tasques de control a realitzar són les següents:

- Comprovació de la correcta implantació de la instal·lació a l'obra.
- Control de procés de muntatge. Verificació la correcta execució de la instal·lació i la separació dels conductors respecte senyals Fortes (BT), utilització de conduccions adequades.
- Proves de funcionament dels equips d'intercomunicació. S'han de verificar les condicions de funcionament.



CONTROL DE L'OBRA ACABADA. OPERACIONS DE CONTROL:

Les tasques de control a realitzar són les següents:

- Informe amb els resultats dels controls efectuats.

CRITERIS DE PRESA DE MOSTRES:

S'ha de comprovar el funcionament i l'execució de la instal·lació de forma global. En qualsevol altre cas la DF ha de determinar la intensitat de la presa de mostres.

INTERPRETACIÓ DE RESULTATS I ACTUACIONS EN CAS D'INCOMPLIMENT:

En cas de resultats negatius i anomalies, s'han de corregir els defectes sempre que sigui possible, en cas contrari s'ha de substituir el material afectat.

---

## **PP MONITORATGE I CONTROL D'INSTAL·LACIONS I INSTAL·LACIONS AUDIOVISUALS I DE COMUNICACIONS**

### **PP21- APARELL INTERIOR D'USUARI PER A COMUNICACIÓ, COL·LOCAT**

#### **0.- ELEMENTOS QUE CONTEMPLA EL PLIEGO**

##### **PP21-BXNX.**

#### **1.- DEFINICIÓ I CONDICIONS DE LES PARTIDES D'OBRA EXECUTADES**

Aparells d'usuari de comunicació telefònica o video-telefònica de taula o muntats a la paret.

L'execució de la unitat d'obra inclou les operacions següents:

- Connexió a la xarxa del circuit de comunicació
- Fixació al lloc previst.

CONDICIONS GENERALS:

Ha de quedar correctament connectat a la instal·lació segons les instruccions del fabricant.

La posició ha de ser la reflectida a la DT o, en el seu defecte, la indicada per la DF.

Toleràncies d'instal·lació per a aparells muntats a la paret:

- Posició:  $\pm 20$  mm

#### **2.- CONDICIONS DEL PROCÉS D'EXECUCIÓ**

No hi han condicions específiques del procés d'instal·lació.

#### **3.- UNITAT I CRITERI D'AMIDAMENT**

Unitat de quantitat instal·lada, mesurada segons les especificacions de la DT.

#### **4.- NORMATIVA DE COMPLIMENT OBLIGATORI**

No hi ha normativa de compliment obligatori.

#### **5.- CONDICIONS DE CONTROL D'EXECUCIÓ I DE L'OBRA ACABADA**

CONTROL D'EXECUCIÓ. OPERACIONS DE CONTROL:

Les tasques de control a realitzar són les següents:

- Comprovació de la correcta implantació de la instal·lació a l'obra.
- Control de procés de muntatge. Verificació la correcta execució de la instal·lació i la separació dels conductors respecte senyals Fortes (BT), utilització de conduccions adequades.
- Proves de funcionament dels equips d'intercomunicació. S'han de verificar les condicions de funcionament.

CONTROL DE L'OBRA ACABADA. OPERACIONS DE CONTROL:

Les tasques de control a realitzar són les següents:

- Informe amb els resultats dels controls efectuats.

CRITERIS DE PRESA DE MOSTRES:

S'ha de comprovar el funcionament i l'execució de la instal·lació de forma global. En qualsevol altre cas la DF ha de determinar la intensitat de la presa de mostres.

INTERPRETACIÓ DE RESULTATS I ACTUACIONS EN CAS D'INCOMPLIMENT:

En cas de resultats negatius i anomalies, s'han de corregir els defectes sempre que sigui possible, en cas contrari s'ha de substituir el material afectat.

---

## **PP MONITORATGE I CONTROL D'INSTAL·LACIONS I INSTAL·LACIONS AUDIOVISUALS I DE COMUNICACIONS**

### **PP22- CABLE PER A INTERCOMUNICADOR, COL·LOCAT**

## 0.- ELEMENTOS QUE CONTEMPLA EL PLIEGO

### PP22-401W.

#### 1.- DEFINICIÓ I CONDICIONS DE LES PARTIDES D'OBRA EXECUTADES

Cables de transmissió telefònica i de transmissió de video col·locats.

S'han contemplat els tipus de col·locacions següents:

- Col·locat superficialment
- Col·locat en tub
- Col·locat en canal o safata

L'execució de la unitat d'obra inclou les operacions següents:

- Replanteig de la unitat d'obra
- Estesa, col·locació i tibat del cable si es el cas
- Connexió al circuit de comunicació

#### COL·LOCAT SUPERFICIALMENT:

El cable ha de quedar fixat als paraments o al sostre mitjançant brides, collarins o abraçadores de forma que no en surti perjudicada la coberta.

Quan es col·loca muntat superficialment, la seva fixació al parament ha de quedar alineada paral·lelament al sostre o al paviment i la seva posició ha de ser la fixada al projecte.

Distància horitzontal entre fixacions:  $\leq 80\text{cm}$

Distància vertical entre fixacions:  $\leq 150\text{cm}$

#### CABLE COL·LOCAT EN TUB:

El diàmetre interior dels tubs serà superior a dues vegades el diàmetre del conductor.

Si en un mateix tub hi ha més d'un cable, aleshores el diàmetre del tub ha de ser suficientment gran per evitar embussaments dels cables.

#### COL·LOCACIÓ EN CANAL O SAFATA:

En el cas de que per cada compartiment recorrin més de vuit cables, aquests han d'estar encintats en grups de vuit com a màxim, identificant-los convenientment. La canalització principal s'instal·larà, sempre que l'edificació ho permeti, en espais previstos per als passos d'instal·lacions d'aquests tipus, com galeries de servei o passos registrables en les zones comunes de l'edificació.

#### 2.- CONDICIONS DEL PROCÉS D'EXECUCIÓ

##### CONDICIONS GENERALS:

L'instal·lador prendrà cura que no pateixi torsions ni danys a la seva coberta en treure'l de la bobina.

Temperatura del conductor durant la seva instal·lació:  $\geq 0^{\circ}\text{C}$

No ha de tenir contacte amb superfícies calentes, ni que desprenguin irradiacions.

#### CABLE COL·LOCAT EN TUB:

El tub de protecció ha d'estar instal·lat abans d'introduir els conductors.

#### 3.- UNITAT I CRITERI D'AMIDAMENT

m de llargària amidada segons les especificacions de la DT.

#### 4.- NORMATIVA DE COMPLIMENT OBLIGATORI

No hi ha normativa de compliment obligatori.

#### 5.- CONDICIONS DE CONTROL D'EXECUCIÓ I DE L'OBRA ACABADA

##### CONTROL D'EXECUCIÓ. OPERACIONS DE CONTROL:

Les tasques de control a realitzar són les següents:

- Comprovació de la correcta implantació dels equips a l'obra.
- Control del procés de muntatge, verificar la correcta execució de la instal·lació. S'ha de verificar:
  - Distàncies respecte senyals Forns (BT) o emissors de "soroll" (reactàncies etc.)
- Canalització correcta, amb safata (metàlica galvanitzada) o tub protector  $\varnothing$  mínim 16 mm.
- Identificació de conductors o circuits
- Accessibilitat en registres. Caixes de connexió. Armaris repartidors etc.
- Verificar continuïtat elèctrica dels conductors, correspondència d'aparells, inexistència de curtcircuits, encreuaments o contactes a terra en el cablejat.
- Certificar totes les preses de veu i dades segons l'estàndard de la categoria del material.
- Verificar el funcionament de centraletes
- Verificar el funcionament dels aparells receptors

##### CONTROL DE L'OBRA ACABADA. OPERACIONS DE CONTROL:

Les tasques de control a realitzar són les següents:

- Realització d'informe amb els resultats del control efectuat.

##### CRITERIS DE PRESA DE MOSTRES:

S'ha de verificar l'execució al cablejat, i el funcionament de la totalitat de preses de veu i dades.

##### INTERPRETACIÓ DE RESULTATS I ACTUACIONS EN CAS D'INCOMPLIMENT:

En cas de resultats negatius i anomalies, s'han de corregir els defectes sempre que sigui possible, en cas contrari s'ha de substituir el material afectat.

## **PP MONITORATGE I CONTROL D'INSTAL·LACIONS I INSTAL·LACIONS AUDIOVISUALS I DE COMUNICACIONS**

### **PP24- DERIVADOR DE COMUNICACIÓ PER PLANTA, COL·LOCAT**

#### **0.- ELEMENTOS QUE CONTEMPLA EL PLIEGO**

##### **PP24-BUJW.**

#### **1.- DEFINICIÓ I CONDICIONS DE LES PARTIDES D'OBRA EXECUTADES**

Caixes de derivació per a comunicació telefònica o video-telefònica per a realitzar distribucions en planta o en muntants.

L'execució de la unitat d'obra inclou les operacions següents:

- Connexió a la xarxa d'intercomunicació
- Fixació de la caixa al parament

#### **CONDICIONS GENERALS:**

S'han d'instalar sempre a l'exterior de l'habitatge, en un lloc d'accès fàcil per al personal de manteniment sense necessitat d'entrar a l'habitatge i protegida dels agents atmosfèrics (caixes d'escala, etc.).

A les caixes per a comunicació video-telefònica, les derivacions del circuit de vídeo que no s'utilitzin s'han de tancar elèctricament mitjançant una resistència de 75 ohms.

Les derivacions del circuit de vídeo que no s'utilitzin s'han de tancar elèctricament mitjançant una resistència de 75 ohms.

#### **2.- CONDICIONS DEL PROCÉS D'EXECUCIÓ**

El muntatge i connexions s'ha de realitzar seguint les indicacions del fabricant.

#### **3.- UNITAT I CRITERI D'AMIDAMENT**

Unitat de quantitat instal·lada, mesurada segons les especificacions de la DT.

#### **4.- NORMATIVA DE COMPLIMENT OBLIGATORI**

No hi ha normativa de compliment obligatori.

---

## **PP MONITORATGE I CONTROL D'INSTAL·LACIONS I INSTAL·LACIONS AUDIOVISUALS I DE COMUNICACIONS**

### **PP27- OBREPORTES ELÈCTRIC, COL·LOCAT**

#### **0.- ELEMENTOS QUE CONTEMPLA EL PLIEGO**

##### **PP27-BXOU.**

#### **1.- DEFINICIÓ I CONDICIONS DE LES PARTIDES D'OBRA EXECUTADES**

Obreportes elèctrics encastats o fixats superficialment sobre el marc de la porta.

L'execució de la unitat d'obra inclou les operacions següents:

- Connexió a la xarxa elèctrica del circuit
- Fixació de l'aparell al seu lloc previst
- Comprovació del correcte funcionament

#### **CONDICIONS GENERALS:**

S'ha de col·locar encastat o superficialment al marc de la porta a l'alçària corresponent perquè hi encaixi el pestell del pany.

Ha de permetre el desbloqueig de la porta en rebre el senyal elèctric, i ha de garantir que no es pot obrir si no es reb.

#### **2.- CONDICIONS DEL PROCÉS D'EXECUCIÓ**

El muntatge i connexions a la xarxa elèctrica i a la resta d'elements d'intercomunicació s'ha de realitzar seguint les indicacions del fabricant

#### **3.- UNITAT I CRITERI D'AMIDAMENT**

Unitat de quantitat instal·lada, mesurada segons les especificacions de la DT.

#### **4.- NORMATIVA DE COMPLIMENT OBLIGATORI**

Real Decreto 842/2002 de 2 de agosto, por el que se aprueba el Reglamento Electrotécnico de Baja

---

---

Tensión. REBT 2002.

5.- CONDICIONS DE CONTROL D'EXECUCIÓ I DE L'OBRA ACABADA

CONTROL D'EXECUCIÓ. OPERACIONS DE CONTROL:

Les tasques de control a realitzar són les següents:

- Comprovació de la correcta implantació de la instal·lació a l'obra.
- Control de procés de muntatge. Verificació la correcta execució de la instal·lació i la separació dels conductors respecte senyals Fortes (BT), utilització de conduccions adequades.
- Proves de funcionament dels equips d'intercomunicació. S'han de verificar les condicions de funcionament.

CONTROL DE L'OBRA ACABADA. OPERACIONS DE CONTROL:

Les tasques de control a realitzar són les següents:

- Informe amb els resultats dels controls efectuats.

CRITERIS DE PRESA DE MOSTRES:

S'ha de comprovar el funcionament i l'execució de la instal·lació de forma global. En qualsevol altre cas la DF ha de determinar la intensitat de la presa de mostres.

INTERPRETACIÓ DE RESULTATS I ACTUACIONS EN CAS D'INCOMPLIMENT:

En cas de resultats negatius i anomalies, s'han de corregir els defectes sempre que sigui possible, en cas contrari s'ha de substituir el material afectat.

---

## **PP MONITORATGE I CONTROL D'INSTAL·LACIONS I INSTAL·LACIONS AUDIOVISUALS I DE COMUNICACIONS**

### **PP28- UNITAT EXTERIOR D'INTERCOMUNICADOR, COL·LOCADA**

#### **0.- ELEMENTOS QUE CONTEMPLA EL PLIEGO**

##### **PP28-BVAV.**

#### **1.- DEFINICIÓ I CONDICIONS DE LES PARTIDES D'OBRA EXECUTADES**

Unitats exteriors d'intercomunicadors muntades.

S'han considerat els muntatges següents:

- Muntades superficialment.
- Encastades.

L'execució de la unitat d'obra inclou les operacions següents:

- Connexió a la xarxa elèctrica del circuit de comunicació
- Fixació de la caixa col·locada superficialment al parament o encastada
- Col·locació i connexió dels diferents mòduls que formen la placa d'acord amb les instruccions del fabricant.
- Comprovació de funcionament per a cada usuari

#### **CONDICIONS GENERALS:**

La posició ha de ser la fixada a la DT.

Ha de quedar amb els costats aplomats i els punts sortints en un pla determinat per la DF.

Toleràncies d'instal·lació:

- Posició:  $\pm 20$  mm
- Aplomat:  $\pm 2\%$

#### **2.- CONDICIONS DEL PROCÉS D'EXECUCIÓ**

El muntatge i connexions a la xarxa elèctrica i a la resta d'elements d'intercomunicació s'ha de realitzar seguint les indicacions del fabricant

#### **3.- UNITAT I CRITERI D'AMIDAMENT**

Unitat de quantitat instal·lada, mesurada segons les especificacions de la DT.

#### **4.- NORMATIVA DE COMPLIMENT OBLIGATORI**

No hi ha normativa de compliment obligatori.

#### **5.- CONDICIONS DE CONTROL D'EXECUCIÓ I DE L'OBRA ACABADA**

CONTROL D'EXECUCIÓ. OPERACIONS DE CONTROL:

Les tasques de control a realitzar són les següents:

- Comprovació de la correcta implantació de la instal·lació a l'obra.
- Control de procés de muntatge. Verificació la correcta execució de la instal·lació i la separació dels conductors respecte senyals Fortes (BT), utilització de conduccions adequades.
- Proves de funcionament dels equips d'intercomunicació. S'han de verificar les condicions de funcionament.

CONTROL DE L'OBRA ACABADA. OPERACIONS DE CONTROL:

Les tasques de control a realitzar són les següents:

---

---

- Informe amb els resultats dels controls efectuats.

**CRITERIS DE PRESA DE MOSTRES:**

S'ha de comprovar el funcionament i l'execució de la instal·lació de forma global. En qualsevol altre cas la DF ha de determinar la intensitat de la presa de mostres.

**INTERPRETACIÓ DE RESULTATS I ACTUACIONS EN CAS D'INCOMPLIMENT:**

En cas de resultats negatius i anomalies, s'han de corregir els defectes sempre que sigui possible, en cas contrari s'ha de substituir el material afectat.

---

## **PP MONITORATGE I CONTROL D'INSTAL·LACIONS I INSTAL·LACIONS AUDIOVISUALS I DE COMUNICACIONS**

### **PP2D- FONT D'ALIMENTACIÓ PER A SISTEMES INTEGRATS DE SEGURETAT, COL·LOCADA (D)**

#### **0.- ELEMENTOS QUE CONTEMPLA EL PLIEGO**

##### **PP2D-HCPY.**

#### **1.- DEFINICIÓ I CONDICIONS DE LES PARTIDES D'OBRA EXECUTADES**

Materials per a la conformació d'una instal·lació d'intercomunicació per a sistemes d'intercomunicació integrats en sistemes de seguretat.

S'han considerat els elements següents:

- Centrals de control per a instal·lacions d'intercomunicació integrades en instal·lacions de seguretat.
- Unitats de commutació per a instal·lacions d'intercomunicació integrades en instal·lacions de seguretat.
- Estacions de trucada per a instal·lacions d'intercomunicació integrades en instal·lacions de seguretat.
- Interfícies per a instal·lacions d'intercomunicació integrades en instal·lacions de seguretat.
- Fonts d'alimentació per a instal·lacions d'intercomunicació integrades en instal·lacions de seguretat.

L'execució de la unitat d'obra inclou les operacions següents:

- Preparació de la zona de treball
- Replanteig de la posició de l'element
- Fixació o col·locació de l'element en la seva posició definitiva
- Execució de les connexions dels circuits de senyal, i se s'escau, connexió a la xarxa d'alimentació elèctrica
- Prova de funcionament
- Retirada de l'obra de les restes d'emballatges i disposició d'aquests per a la correcta gestió de residus

#### **CONDICIONS GENERALS:**

Els equips han d'ocupar la posició que els hi correspongui dins de l'esquema de la instal·lació, tal i com s'especifica a la DT, o en el seu defecte la posició que indiqui la DF.

Les connexions elèctriques i de dades han d'estar fetes. Les connexions s'han de fer d'acord amb el sistema de connexió de l'equip.

Els equips que conformen la instal·lació han de quedar connectats a les xarxes d'alimentació elèctrica i de dades corresponents i en condicions de funcionament.

Les parts dels equips que s'hagin de manipular, han de ser accessibles.

Tots els materials que intervenen en la instal·lació han de ser compatibles entre si. Per aquest motiu, el muntatge i les connexions dels equips han d'estar fets amb els materials i accessoris subministrats pel fabricant, o expressament aprovats per aquest.

Ha d'estar feta la prova de servei.

#### **2.- CONDICIONS DEL PROCÉS D'EXECUCIÓ**

Abans de començar els treballs de muntatge, s'ha de fer un replanteig que ha de ser aprovat per la DF.

El muntatge s'ha de fer seguint les instruccions de la documentació tècnica del fabricant. S'ha de seguir la seqüència de muntatge proposada pel fabricant.

Tots els elements s'han d'inspeccionar abans de la seva col·locació.

S'ha de comprovar que les característiques tècniques de l'aparell corresponguin a les especificades al projecte.

S'ha de comprovar la idoneïtat de la tensió disponible amb la dels aparells.

La seva instal·lació no ha d'alterar les característiques dels elements.

Les proves i ajustos sobre els equips han de ser fetes per personal especialitzat.

---

Un cop instal·lat l'equip, es procedirà a la retirada de l'obra de tots els materials sobrant com ara embalatges, retalls de tubs, etc.

**3.- UNITAT I CRITERI D'AMIDAMENT**

Unitat de quantitat realment instal·lada, amidada segons les especificacions de la DT.

**4.- NORMATIVA DE COMPLIMENT OBLIGATORI**

Real Decreto 842/2002 de 2 de agosto, por el que se aprueba el Reglamento Electrotécnico de Baja Tensión. REBT 2002.

---

## **PP MONITORATGE I CONTROL D'INSTAL·LACIONS I INSTAL·LACIONS AUDIOVISUALS I DE COMUNICACIONS**

### **PP31- ALTAVEU DE SOSTRE, COL·LOCAT**

PP31-C59K - Altaveu de sostre per a encastar, d'una via, de forma circular, de 6'' de diàmetre, de 6 W RMS de potència, per a línia de 100 V, nivell de pressió sonora 102 dB, amb sistema d'alarma per veu segons la norma UNE-EN 54-24, encastat

**1.- DEFINICIÓ I CONDICIONS DE LES PARTIDES D'OBRA EXECUTADES**

Aparells per a la difusió de so, muntats a la paret.

L'execució de la unitat d'obra inclou les operacions següents:

- Replantejar la posició de l'element
- Encastar suports
- Col·locació i fixació de l'element sobre els suports corresponents
- Connexió a la xarxa terminal del circuit de megafonia
- Prova de servei

**CONDICIONS GENERALS:**

Ha de quedar correctament connectat a la instal·lació segons les instruccions del fabricant.

Com a mínim ha d'estar col·locat amb tres punts de fixació.

La posició ha de ser la reflectida a la DT o, en el seu defecte, la indicada per la DF.

Els suports han de quedar fixats sòlidament.

L'element ha de quedar col·locat penjant dels suports previstos.

Distància mínima al paviment: 180 cm

Toleràncies d'instal·lació:

- Posició:  $\pm 20$  mm

**2.- CONDICIONS DEL PROCÉS D'EXECUCIÓ**

S'ha de comprovar si la tensió de l'element correspon a la disponible.

**3.- UNITAT I CRITERI D'AMIDAMENT**

Unitat de quantitat instal·lada, mesurada segons les especificacions de la DT.

**4.- NORMATIVA DE COMPLIMENT OBLIGATORI**

Real Decreto 842/2002 de 2 de agosto, por el que se aprueba el Reglamento Electrotécnico de Baja Tensión. REBT 2002.

UNE-EN 60268-5:1997 Equipos para sistemas electroacústicos. Parte 5: Altavoces

**5.- CONDICIONS DE CONTROL D'EXECUCIÓ I DE L'OBRA ACABADA**

**CONTROL D'EXECUCIÓ. OPERACIONS DE CONTROL:**

Les tasques de control a realitzar són les següents:

- Comprovació de la correcta implantació de la instal·lació a l'obra.
- Verificació de la instal·lació de circuits comprovant:
  - L'ús de conductors i canalitzacions adequats independents de canalitzacions elèctriques i amb una distància superior a 3 cm. d'aquests.

- Funcionament d'altaveus i reguladors de nivell sonor

- Funcionament de selectores de programa

- Funcionament d'equips d'amplificació

- Funcionament d'equips de transmissió

- Verificació de prioritat de senyals

- Proves d'instal·lació elèctrica associada

**CONTROL DE L'OBRA ACABADA. OPERACIONS DE CONTROL:**

Les tasques de control a realitzar són les següents:

- Realització d'informe amb els resultats del control efectuat.

**CRITERIS DE PRESA DE MOSTRES:**

S'ha de comprovar la totalitat de la instal·lació.

**INTERPRETACIÓ DE RESULTATS I ACTUACIONS EN CAS D'INCOMPLIMENT:**

En cas de deficiències de materials o execució, s'ha de procedir a la seva substitució o correcció.

En cas de manca d'elements o discrepàncies amb el projecte, s'ha de procedir a l'adequació, d'acord amb el que determini la DF.

## PP MONITORATGE I CONTROL D'INSTAL·LACIONS I INSTAL·LACIONS AUDIOVISUALS I DE COMUNICACIONS

### PP32- AMPLIFICADOR I PREAMPLIFICADOR, COL·LOCAT (D)

#### 0.- ELEMENTOS QUE CONTEMPLA EL PLIEGO

##### PP32-HA3J.

#### 1.- DEFINICIÓ I CONDICIONS DE LES PARTIDES D'OBRA EXECUTADES

Amplificadors i preamplificadors per a instal·lacions de megafonia.

L'execució de la unitat d'obra inclou les operacions següents:

- Replanteig de la unitat d'obra
- Fixació al lloc previst
- Connexió a la xarxa del circuit de comunicació
- Connexió a la xarxa elèctrica
- Prova de servei
- Retirada de l'obra dels embalatges, retalls de cables, restes de materials, etc.

#### CONDICIONS GENERALS:

La posició ha de ser la reflectida a la DT o, en el seu defecte, la indicada per la DF.

Ha de quedar connectat correctament a cadascun dels accessoris. Les connexions han d'estar fetes amb els connectors normalitzats adequats.

No ha d'estar connectat a una tensió més gran de la indicada pel fabricant.

La potència i la tensió nominal han de ser les especificades en la DT.

La zona on l'aparell necessita ventilació ha d'estar lliure.

Ha de quedar instal·lat en lloc ventilat, exempt d'humitat i pols i amb una temperatura ambient entre 5 i 30° C.

Ha d'estar allunyat d'elements que de forma permanent o transitòria originin alts nivells de vibració o soroll.

#### 2.- CONDICIONS DEL PROCÉS D'EXECUCIÓ

Abans de començar les feines, s'ha de fer un replanteig previ que ha de ser aprovat per la DF.

S'ha de comprovar la idoneïtat de la tensió disponible amb la del equip.

El muntatge s'ha de fer seguint les instruccions de la DT del fabricant.

S'ha de seguir l'ordre de treballs previst a la DT.

Tots els elements s'han d'inspeccionar abans de la seva col·locació.

Durant el procés de col·locació no s'han de produir desperfectes sobre els elements.

Les connexions elèctriques s'han de fer sense tensió a la línia.

#### 3.- UNITAT I CRITERI D'AMIDAMENT

Unitat de quantitat instal·lada, mesurada segons les especificacions de la DT.

#### 4.- NORMATIVA DE COMPLIMENT OBLIGATORI

Real Decreto 842/2002 de 2 de agosto, por el que se aprueba el Reglamento Electrotécnico de Baja Tensión. REBT 2002.

#### 5.- CONDICIONS DE CONTROL D'EXECUCIÓ I DE L'OBRA ACABADA

##### CONTROL D'EXECUCIÓ. OPERACIONS DE CONTROL:

Les tasques de control a realitzar són les següents:

- Comprovació de la correcta implantació de la instal·lació a l'obra.
- Verificació de la instal·lació de circuits comprovant:
  - L'ús de conductors i canalitzacions adequats independents de canalitzacions elèctriques i amb una distància superior a 3 cm. d'aquests.
- Funcionament d'altaveus i reguladors de nivell sonor
- Funcionament de selectores de programa
- Funcionament d'equips d'amplificació
- Funcionament d'equips de transmissió
- Verificació de prioritat de senyals
- Proves d'instal·lació elèctrica associada

##### CONTROL DE L'OBRA ACABADA. OPERACIONS DE CONTROL:

Les tasques de control a realitzar són les següents:

- Realització d'informe amb els resultats del control efectuat.

##### CRITERIS DE PRESA DE MOSTRES:

S'ha de comprovar la totalitat de la instal·lació.

##### INTERPRETACIÓ DE RESULTATS I ACTUACIONS EN CAS D'INCOMPLIMENT:

En cas de deficiències de materials o execució, s'ha de procedir a la seva substitució o correcció.

En cas de manca d'elements o discrepàncies amb el projecte, s'ha de procedir a l'adequació, d'acord amb el que determini la DF.

## **PP MONITORATGE I CONTROL D'INSTAL·LACIONS I INSTAL·LACIONS AUDIOVISUALS I DE COMUNICACIONS**

### **PP35- CENTRALETA DE MEGAFONIA, COL·LOCADA (D)**

#### **0.- ELEMENTOS QUE CONTEMPLA EL PLIEGO**

##### **PP35-HA3U.**

#### **1.- DEFINICIÓ I CONDICIONS DE LES PARTIDES D'OBRA EXECUTADES**

Central de megafonia muntada sobre taula i connectada.

L'execució de la unitat d'obra inclou les operacions següents:

- Connexió a la xarxa del circuit de comunicació
- Connexió a la xarxa elèctrica
- Prova de servei

#### **CONDICIONS GENERALS:**

Ha de quedar connectada correctament a cadascun dels accessoris.

Ha de quedar fixada sòlidament a la taula per un mínim de tres punts.

No ha d'estar connectada a una tensió més gran de la indicada pel fabricant.

Ha de quedar instal·lada en posició de sobretaula, en la situació fixada al projecte.

La potència i la tensió nominal han de ser les especificades en la DT.

La zona on l'aparell necessita ventilació ha d'estar lliure.

Ha de quedar instal·lada en lloc ventilat, exempt d'humitat i pols i amb una temperatura ambient entre 5 i 30° C.

Ha d'estar allunyada d'elements que de forma permanent o transitòria originin alts nivells de vibració o soroll.

#### **2.- CONDICIONS DEL PROCÉS D'EXECUCIÓ**

S'ha de comprovar si la tensió de la central de megafonia correspon a la disponible.

#### **3.- UNITAT I CRITERI D'AMIDAMENT**

Unitat de quantitat instal·lada, mesurada segons les especificacions de la DT.

#### **4.- NORMATIVA DE COMPLIMENT OBLIGATORI**

Real Decreto 842/2002 de 2 de agosto, por el que se aprueba el Reglamento Electrotécnico de Baja Tensión. REBT 2002.

#### **5.- CONDICIONS DE CONTROL D'EXECUCIÓ I DE L'OBRA ACABADA**

##### **CONTROL D'EXECUCIÓ. OPERACIONS DE CONTROL:**

Les tasques de control a realitzar són les següents:

- Comprovació de la correcta implantació de la instal·lació a l'obra.
- Verificació de la instal·lació de circuits comprovant: - L'ús de conductors i canalitzacions adequats independents de canalitzacions elèctriques i amb una distància superior a 3 cm. d'aquests.
- Funcionament d'altaveus i reguladors de nivell sonor - Funcionament de selectores de programa
- Funcionament d'equips d'amplificació - Funcionament d'equips de transmissió -
- Verificació de prioritat de senyals - Proves d'instal·lació elèctrica associada

##### **CONTROL DE L'OBRA ACABADA. OPERACIONS DE CONTROL:**

Les tasques de control a realitzar són les següents:

- Realització d'informe amb els resultats del control efectuat.

##### **CRITERIS DE PRESA DE MOSTRES:**

S'ha de comprovar la totalitat de la instal·lació.

##### **INTERPRETACIÓ DE RESULTATS I ACTUACIONS EN CAS D'INCOMPLIMENT:**

En cas de deficiències de materials o execució, s'ha de procedir a la seva substitució o correcció.

En cas de manca d'elements o discrepàncies amb el projecte, s'ha de procedir a l'adequació, d'acord amb el que determini la DF.

---

## **PP MONITORATGE I CONTROL D'INSTAL·LACIONS I INSTAL·LACIONS AUDIOVISUALS I DE COMUNICACIONS**

### **PP38- FONT DE MISSATGES PREGRAVATS, COL·LOCADA**

#### **0.- ELEMENTOS QUE CONTEMPLA EL PLIEGO**



## PP38-C5AO.

### 1.- DEFINICIÓ I CONDICIONS DE LES PARTIDES D'OBRA EXECUTADES

Fonts de so per a instal·lacions de megafonia, col·locades.

S'han considerat els tipus següents:

- Fonts musicals
- Fonts de missatges pregravats

L'execució de la unitat d'obra inclou les operacions següents:

- Replanteig de la unitat d'obra
- Fixació al lloc previst
- Connexió a la xarxa del circuit de comunicació
- Connexió a la xarxa elèctrica
- Prova de servei
- Retirada de l'obra dels embalatges, retalls de cables, restes de materials, etc.

La posició ha de ser la reflectida a la DT o, en el seu defecte, la indicada per la DF.

Ha de quedar connectat correctament a cadascun dels accessoris. Les connexions han d'estar fetes amb els connectors normalitzats adequats.

No ha d'estar connectat a una tensió més gran de la indicada pel fabricant.

La potència i la tensió nominal han de ser les especificades en la DT.

La zona on l'aparell necessita ventilació ha d'estar lliure.

Ha de quedar instal·lat en lloc ventilat, exempt d'humitat i pols i amb una temperatura ambient entre 5 i 30° C.

Ha d'estar allunyat d'elements que de forma permanent o transitòria originin alts nivells de vibració o soroll.

### 2.- CONDICIONS DEL PROCÉS D'EXECUCIÓ

Abans de començar les feines, s'ha de fer un replanteig previ que ha de ser aprovat per la DF.

S'ha de comprovar la idoneïtat de la tensió disponible amb la del equip.

El muntatge s'ha de fer seguint les instruccions de la DT del fabricant.

S'ha de seguir l'ordre de treballs previst a la DT.

Tots els elements s'han d'inspeccionar abans de la seva col·locació.

Durant el procés de col·locació no s'han de produir desperfectes sobre els elements.

Les connexions elèctriques s'han de fer sense tensió a la línia.

### 3.- UNITAT I CRITERI D'AMIDAMENT

Unitat de quantitat instal·lada, mesurada segons les especificacions de la DT.

### 4.- NORMATIVA DE COMPLIMENT OBLIGATORI

Real Decreto 842/2002 de 2 de agosto, por el que se aprueba el Reglamento Electrotécnico de Baja Tensión. REBT 2002.

---

## PP MONITORATGE I CONTROL D'INSTAL·LACIONS I INSTAL·LACIONS AUDIOVISUALS I DE COMUNICACIONS

### PP3B- PUPITRE MICROFÒNIC, COL·LOCAT

PP3B-C5AF - Pupitre microfònic de sobretaula, connexió sense fils, freqüència de funcionament de 863 a 865 MHz, commutació entre 16 canals, amb prioritat d'avisos, amb alimentació elèctrica local, col·locat

### 1.- DEFINICIÓ I CONDICIONS DE LES PARTIDES D'OBRA EXECUTADES

Pupitre microfònic o mòdul de commutació connectat.

L'execució de la unitat d'obra inclou les operacions següents:

- Connexió a la xarxa del circuit de comunicació
- Connexió a la xarxa elèctrica
- Prova de servei

### CONDICIONS GENERALS:

La posició ha de ser la reflectida a la DT o, en el seu defecte, la indicada per la DF.

Tots els materials que intervenen en la instal·lació han de ser compatibles entre si. Per aquest motiu, el muntatge i les connexions dels equips han d'estar fets amb els materials i accessoris subministrats pel fabricant, o expressament aprovats per aquest.

L'element ha de quedar connectat a la xarxa d'alimentació elèctrica i en condicions de funcionament.

Els interruptors i elements de control, han de quedar accessibles.

Ha de quedar connectat correctament a cadascun dels elements pels punts previstos.

No ha d'estar connectat a una tensió més gran de la indicada pel fabricant.

La potència i la tensió nominal han de ser les especificades en la DT.

Ha de quedar instal·lat en lloc ventilat, sense humitat i pols i amb una temperatura ambient entre 5 i 30° C.

El pupitre microfònic, ha d'estar allunyat d'elements que de forma permanent o transitòria originin alts nivells de vibració o soroll.

## 2.- CONDICIONS DEL PROCÉS D'EXECUCIÓ

Abans de començar els treballs de muntatge, s'ha de fer un replanteig que ha de ser aprovat per la DF.

Les connexions dels cables amb els connectors s'han de fer amb l'utilatge adequat.

Les connexions s'han de fer seguint les instruccions de la documentació tècnica del fabricant.

Tots els elements s'han d'inspeccionar abans de la seva col·locació.

La seva instal·lació no ha d'alterar les característiques dels elements.

S'ha de comprovar que les característiques tècniques de l'aparell corresponguin a les especificades al projecte.

S'ha de comprovar si la tensió de la central de megafonia correspon a la disponible.

## 3.- UNITAT I CRITERI D'AMIDAMENT

Unitat de quantitat instal·lada, mesurada segons les especificacions de la DT.

## 4.- NORMATIVA DE COMPLIMENT OBLIGATORI

Real Decreto 842/2002 de 2 de agosto, por el que se aprueba el Reglamento Electrotécnico de Baja Tensión. REBT 2002.

## 5.- CONDICIONS DE CONTROL D'EXECUCIÓ I DE L'OBRA ACABADA

### CONTROL D'EXECUCIÓ. OPERACIONS DE CONTROL:

Les tasques de control a realitzar són les següents:

- Comprovació de la correcta implantació de la instal·lació a l'obra.
- Verificació de la instal·lació de circuits comprovant:
- L'ús de conductors i canalitzacions adequats independents de canalitzacions elèctriques i amb una distància superior a 3 cm. d'aquests.

- Funcionament d'altaveus i reguladors de nivell sonor

- Funcionament de selectores de programa

- Funcionament d'equips d'amplificació

- Funcionament d'equips de transmissió

- Verificació de prioritat de senyals

- Proves d'instal·lació elèctrica associada

### CONTROL DE L'OBRA ACABADA. OPERACIONS DE CONTROL:

Les tasques de control a realitzar són les següents:

- Realització d'informe amb els resultats del control efectuat.

### CRITERIS DE PRESA DE MOSTRES:

S'ha de comprovar la totalitat de la instal·lació.

### INTERPRETACIÓ DE RESULTATS I ACTUACIONS EN CAS D'INCOMPLIMENT:

En cas de deficiències de materials o execució, s'ha de procedir a la seva substitució o correcció.

En cas de manca d'elements o discrepàncies amb el projecte, s'ha de procedir a l'adequació, d'acord amb el que determini la DF.

## PP MONITORATGE I CONTROL D'INSTAL·LACIONS I INSTAL·LACIONS AUDIOVISUALS I DE COMUNICACIONS

### PP41- CABLE COAXIAL PER A TRANSMISSIÓ DE DADES, COL·LOCAT

#### 0.- ELEMENTOS QUE CONTEMPLA EL PLIEGO

##### PP41-73DQ.

#### 1.- DEFINICIÓ I CONDICIONS DE LES PARTIDES D'OBRA EXECUTADES

Conductors coaxials col·locats en tub.

L'execució de la unitat d'obra inclou les operacions següents:

- Introducció del cable dins el tub de protecció ja col·locat
- Connexió al circuit de comunicació

#### CONDICIONS GENERALS:

En la conducció d'antenes (dipòls) el conductor es pot col·locar agafat al pal, per mitjà d'abraçadores de cintes adhesives, fins al peu del pal. A partir d'aquest punt i fins a l'equip d'amplificació, així com des d'aquest equip fins a les caixes de connexió dels habitatges, s'ha de col·locar protegit dins d'un tub de PVC, exclusiu per al cable coaxial. No es pot admetre cap més cable aliè a la instal·lació de l'antena.

Les connexions del cable coaxial amb els diferents elements s'ha de fer sempre doblegant la malla cap enrera. No s'admet mai la malla recargolada.

El cable s'ha de doblegar en angles > 90°.

Per a trams de cable de llargària > 120 cm i per a canvis de secció s'han d'intercalar caixes de

registre.

2.- CONDICIONS DEL PROCÉS D'EXECUCIÓ

No hi han condicions específiques del procés d'instal·lació.

3.- UNITAT I CRITERI D'AMIDAMENT

m de llargària instal·lada, amidada segons les especificacions del projecte, entre els eixos dels elements per connectar.

Aquest criteri inclou les pèrdues de material corresponents a retalls, així com l'excés previst per a les connexions.

4.- NORMATIVA DE COMPLIMENT OBLIGATORI

Real Decreto 346/2011, de 11 de marzo, por el que se aprueba el Reglamento regulador de las infraestructuras comunes de telecomunicaciones para el acceso a los servicios de telecomunicación en el interior de las edificaciones.

5.- CONDICIONS DE CONTROL D'EXECUCIÓ I DE L'OBRA ACABADA

CONTROL D'EXECUCIÓ. OPERACIONS DE CONTROL:

Les tasques de control a realitzar són les següents:

- Comprovació de la correcta implantació dels equips a l'obra.
- Control del procés de muntatge, verificar la correcta execució de la instal·lació. S'ha de verificar:
  - Distàncies respecte senyals Forts (BT) o emissors de "soroll" (reactàncies etc.)
  - Canalització correcta, amb safata (metàl·lica galvanitzada) o tub protector Ø mínim 16 mm.
- Identificació de conductors o circuits - Accessibilitat en registres. Caixes de connexió. Armaris repartidors etc. - Verificar continuïtat elèctrica dels conductors, correspondència d'aparells, inexistència de curtcircuits, encreuaments o contactes a terra en el cablejat.
- Certificar totes les preses de veu i dades segons l'estàndard de la categoria del material.
- Verificar el funcionament de centraletes - Verificar el funcionament dels aparells receptors

CONTROL DE L'OBRA ACABADA. OPERACIONS DE CONTROL:

Les tasques de control a realitzar són les següents:

- Realització d'informe amb els resultats del control efectuat.

CRITERIS DE PRESA DE MOSTRES:

S'ha de verificar l'execució al cablejat, i el funcionament de la totalitat de preses de veu i dades.

INTERPRETACIÓ DE RESULTATS I ACTUACIONS EN CAS D'INCOMPLIMENT:

En cas de resultats negatius i anomalies, s'han de corregir els defectes sempre que sigui possible, en cas contrari s'ha de substituir el material afectat.

---

## PP MONITORATGE I CONTROL D'INSTAL·LACIONS I INSTAL·LACIONS AUDIOVISUALS I DE COMUNICACIONS

### PP42- CABLE PER A INSTAL·LACIÓ DE MEGAFONIA, COL·LOCAT (D)

#### 0.- ELEMENTOS QUE CONTEMPLA EL PLIEGO

PP42-HA3Y.

#### 1.- DEFINICIÓ I CONDICIONS DE LES PARTIDES D'OBRA EXECUTADES

Cables per a megafonia d'1 a 8 parells de conductors, instal·lats.

L'execució de la unitat d'obra inclou les operacions següents:

- L'estesa i fixació
- Connexionat a caixes o elements

CONDICIONS GENERALS:

La connexió dels cables de megafonia ha d'estar feta sobre els següents elements:

- Regulador del nivell sonor
- Selector de programes
- Central de megafonia
- Altaveus

Els cables han de penetrar dins els conductes.

Els empalmaments han d'estar fets amb regleta o borns de connexió.

La seva fixació al parament ha de quedar vertical o alineada paral·lelament al sostre o al paviment. Un cop instal·lat i connectat a la central de megafonia no han de ser accessibles les parts que hagin d'estar en tensió.

Ha de quedar en el mateix pla que el parament.

La posició ha de ser la fixada a la DT.

Quan es col·loca muntat superficialment, el cable ha d'anar fixat al suport.

Quan es col·loca en tub o canal, el cable ha de quedar instal·lat sense tensions i la canalització

ha de complir les especificacions fixades en el seu plec de condicions.  
La distància del cable a qualsevol tipus d'instal·lació ha de ser de 20 cm.  
Distància entre fixacions:  $\leq 40$  cm  
Resistència de les connexions a la tracció:  $\geq 3$  kg  
Toleràncies d'instal·lació:  
- Posició:  $\pm 20$  mm  
- Aplomat:  $\pm 2\%$

2.- CONDICIONS DEL PROCÉS D'EXECUCIÓ  
No hi han condicions específiques del procés d'instal·lació.  
3.- UNITAT I CRITERI D'AMIDAMENT  
m de llargària amidada segons les especificacions de la DT.  
4.- NORMATIVA DE COMPLIMENT OBLIGATORI  
No hi ha normativa de compliment obligatori.

---

## **PP MONITORATGE I CONTROL D'INSTAL·LACIONS I INSTAL·LACIONS AUDIOVISUALS I DE COMUNICACIONS**

### **PP44- CABLE PER A TRANSMISSIÓ DE DADES AMB CONDUCTORS DE COURE, COL·LOCAT**

#### **0.- ELEMENTOS QUE CONTEMPLA EL PLIEGO**

PP44-6640.

1.- DEFINICIÓ I CONDICIONS DE LES PARTIDES D'OBRA EXECUTADES  
Cables metàl·lics multiconductors per a la transmissió i el control de senyals analògiques i digitals, col·locats.

S'han contemplat els tipus de cables següents:  
- Cables per a instal·lacions verticals i horitzontals en edificis  
- Cables per a instal·lacions a l'àrea de treball i cables per a connexionat

S'han contemplat els tipus de col·locació següents:

- Cables col·locats sota canals, safates o tubs  
- Cables amb connectors als extrems, col·locats  
L'execució de la unitat d'obra inclou les operacions següents:

En cables col·locats sota canals, safates o tubs:  
- Col·locació del cable a dintre de l'envoltant de protecció  
- Marcat del cable  
- Prova de servei

- Retirada de l'obra de les restes d'embalatges, retalls de cables, etc.

En cables amb connectors als extrems:

- Connexió del cable per ambdós extrems amb els equips o preses de senyals  
- Comprovació i verificació de la partida d'obra executada  
- Retirada de l'obra de les restes d'embalatges, etc.

CONDICIONS GENERALS:

La prova de servei ha d'estar feta.

S'han de verificar totes les connexions que conformen la instal·lació.

L'instal·lador ha d'aportar un certificat de la categoria de la instal·lació.

CABLES COL·LOCATS SOTA CANALS, SAFATES O TUBS:

El cable ha de portar una identificació del circuit al qual pertany.

No es poden transmetre esforços entre el cable i la resta d'elements de la instal·lació.

No hi poden haver empalmaments a dintre del recorregut de la canal, safata o tub.

Els tubs que allotgen cables de comunicacions no poden tenir al seu interior elements d'altres instal·lacions. La secció interior del tub protector ha de ser  $\geq 1,3$  vegades la secció del cercle circumscribit al feix dels conductors.

Les canals i safates que allotgen cables de comunicacions no poden tenir en el mateix compartiment del cable de comunicacions elements d'altres instal·lacions.

CABLES AMB CONNECTORS ALS EXTREMS:

La connexió d'ambdós extrems del cable amb els equips i amb les preses de senyal han d'estar fetes. La continuïtat del senyal ha de quedar garantida en els punts de connexió.

2.- CONDICIONS DEL PROCÉS D'EXECUCIÓ

CONDICIONS GENERALS:

Abans de començar els treballs de muntatge, s'ha de fer un replanteig que ha de ser aprovat per la DF.

La estesa del cable s'han de fer seguint les instruccions de la documentació tècnica del fabricant. Les connexions s'han de dur a terme amb l'utilitatge adequat i respectant les recomanacions del fabricant del cable.

Tots els elements s'han d'inspeccionar abans de la seva col·locació.

La seva instal·lació no ha d'alterar les característiques dels elements.

S'ha de comprovar que les característiques tècniques del cable corresponen a les especificades al projecte.

Un cop acabades les tasques d'estesa i connexió del cable, es procedirà a la retirada de l'obra de tots els materials sobrants com ara embalatges, retalls de cables, etc.

**CABLES PER A INSTAL·LACIONS VERTICALS I HORITZONTALS EN EDIFICIS:**

Durant les operacions d'estesa es tindrà cura de que el cable no pateixi tensions excessives. S'ha de vigilar que el cable no es malmeti per radis de curvatura massa petits, ni per contacte amb arestes, etc.

**3.- UNITAT I CRITERI D'AMIDAMENT**

**CABLES COL·LOCATS SOTA CANALS, SAFATES O TUBS:**

m de llargària amidada segons les especificacions de la DT.

**4.- NORMATIVA DE COMPLIMENT OBLIGATORI**

**NORMATIVA GENERAL:**

UNE-EN 50173-1:2018 Tecnología de la información. Sistemas de cableado genérico. Parte 1: Requisitos generales. (Ratificada por AENOR en julio de 2018).

UNE-EN 50173-2:2018 Tecnología de la información. Sistemas de cableado genérico. Parte 2: Edificios de oficina. (Ratificada por AENOR en julio de 2018).

UNE-EN 50173-3:2018 Tecnología de la información. Sistemas de cableado genérico. Parte 3: Instalaciones industriales. (Ratificada por AENOR en julio de 2018).

UNE-EN 50173-4:2018 Tecnología de la información. Sistemas de cableado genérico. Parte 4: Hogares. (Ratificada por AENOR en julio de 2018).

UNE-EN 50173-5:2018 Tecnología de la información. Sistemas de cableado genérico. Parte 5: Centros de datos. (Ratificada por AENOR en julio de 2018).

UNE-EN 50174-1:2018 Tecnología de la información. Instalación del cableado. Parte 1: Especificación de la instalación y aseguramiento de la calidad.

UNE-EN 50174-2:2018 Tecnología de la información. Instalación del cableado. Parte 2: Métodos y planificación de la instalación en el interior de los edificios. (Ratificada por AENOR en agosto de 2018).

UNE-EN 50174-3:2013/A1:2017 Tecnología de la información. Instalación del cableado. Parte 3: Métodos y planificación de la instalación en el exterior de edificios (Ratificada por AENOR en junio de 2017).

UNE-EN 50310:2016 Redes de enlace de telecomunicaciones para edificios y otras estructuras.

UNE-EN 50346:2004 Tecnologías de la información. Instalación de cableado. Ensayo de cableados instalados.

UNE-EN 50346:2004/A1:2008 Tecnologías de la información. Instalación de cableado. Ensayo de cableados instalados

UNE-EN 50346:2004/A2:2011 Tecnologías de la información. Instalación de cableado. Ensayo de cableados instalados.

**SISTEMES DE CABLEJAT EN INFRAESTRUCTURES COMUNES DE TELECOMUNICACIONS (ICT)**

Real Decreto 346/2011, de 11 de marzo, por el que se aprueba el Reglamento regulador de las infraestructuras comunes de telecomunicaciones para el acceso a los servicios de telecomunicación en el interior de las edificaciones.

## **PP MONITORATGE I CONTROL D'INSTAL·LACIONS I INSTAL·LACIONS AUDIOVISUALS I DE COMUNICACIONS**

### **PP45- CABLE PER A TRANSMISSIÓ DE DADES DE FIBRA ÒPTICA, COL·LOCAT**

#### **0.- ELEMENTOS QUE CONTEMPLA EL PLIEGO**

**PP45-667P.**

#### **1.- DEFINICIÓ I CONDICIONS DE LES PARTIDES D'OBRA EXECUTADES**

Cables amb conductors de fibra òptica per a la transmissió de senyals digitals, col·locats.

S'han contemplat els tipus de cables següents:

- Cables per a instal·lacions verticals i horitzontals en edificis
- Cables per a instal·lacions a l'àrea de treball i cables per a connexionat

Es contemplen els següents tipus de col·locació:

- Cables col·locats sota canals, safates o tubs
- Cables amb connectors als extrems, connectats als equips

L'execució de la unitat d'obra inclou les operacions següents:

En cables col·locats sota canals, safates o tubs:

- Col·locació del cable a dintre de l'embolcall de protecció
- Marcat del cable
- Prova de servei
- Retirada de l'obra de les restes d'embalatges, retalls de cables, etc.

En cables amb connectors als extrems:

- Connexió del cable per ambdós extrems amb els equips o preses de senyals
- Comprovació i verificació de la partida d'obra executada
- Retirada de l'obra de les restes d'embalatges, etc.

#### CONDICIONS GENERALS:

Tots els materials que intervenen en la partida d'obra han de ser compatibles entre si. Per aquest motiu, les connexions han d'estar fets amb els materials i accessoris subministrats pel fabricant, o expressament aprovats per aquest.

S'han de comprovar la qualitat i característiques del senyal òptic en els requerits per la DT o bé els que sol·liciti la DF. Les proves s'han de fer amb un reflectòmetre òptic en el domini del temps (OTDR) i amb un mesurador de potència.

L'instal·lador ha de lliurar a la DF la documentació amb els resultats de les proves i els certificats requerits sobre la instal·lació.

#### CABLES COL·LOCATS SOTA CANALS, SAFATES O TUBS:

El cable ha de portar una identificació del circuit al qual pertany.

No es poden transmetre esforços entre el cable i la resta d'elements de la instal·lació.

No hi poden haver empalmaments a dintre del recorregut de la canal, safata o tub.

Els tubs que allotgen cables de comunicacions no poden tenir al seu interior elements d'altres instal·lacions. La secció interior del tub protector ha de ser  $\geq 1,3$  vegades la secció del cercle circumscrit al feix dels conductors.

Les canals i safates que allotgen cables de comunicacions no poden tenir en el mateix compartiment del cable de comunicacions elements d'altres instal·lacions.

#### 2.- CONDICIONS DEL PROCÉS D'EXECUCIÓ

##### CABLES COL·LOCATS SOTA CANALS, SAFATES O TUBS:

Es tindrà cura al treure el cable de la bobina per tal de no causar-li retorçaments ni coques.

El conductor s'ha d'introduir dins el tub de protecció mitjançant un cable guia prenent cura que no pateixi torsions ni danys a la seva coberta.

El cable s'ha de col·locar de manera que les seves propietats no quedin malmeses.

L'embolcall de protecció ha d'estar instal·lat abans d'introduir els conductors.

Durant l'estesa del cable i sempre que es prevegin interrupcions de l'obra, els extrems es protegiran per tal de que no hi entri aigua.

Les tensions mecàniques que es generin durant l'estesa, i les remanents un cop aquest instal·lat, seran inferiors a les que suporta el cable.

No es donarà als cables curvatures superiors a les admissibles segons la secció.

Radi mínim de curvatura del cable:  $\geq 10D$  ( $D$  = diàmetre del cable)

Temperatura ambient durant la instal·lació:  $0^{\circ}\text{C} \leq T \leq 50^{\circ}\text{C}$  ( $T$  = Temperatura ambient)

#### 3.- UNITAT I CRITERI D'AMIDAMENT

CABLES PER A INSTAL·LACIONS VERTICALS I HORIZONTALS EN EDIFICIS:

m de llargària amidada segons les especificacions de la DT.

#### 4.- NORMATIVA DE COMPLIMENT OBLIGATORI

##### NORMATIVA GENERAL:

UNE-EN 50173-1:2018 Tecnología de la información. Sistemas de cableado genérico. Parte 1: Requisitos generales. (Ratificada por AENOR en julio de 2018).

UNE-EN 50173-2:2018 Tecnología de la información. Sistemas de cableado genérico. Parte 2: Edificios de oficina. (Ratificada por AENOR en julio de 2018).

UNE-EN 50173-3:2018 Tecnología de la información. Sistemas de cableado genérico. Parte 3: Instalaciones industriales. (Ratificada por AENOR en julio de 2018).

UNE-EN 50173-4:2018 Tecnología de la información. Sistemas de cableado genérico. Parte 4: Hogares. (Ratificada por AENOR en julio de 2018).

UNE-EN 50173-5:2018 Tecnología de la información. Sistemas de cableado genérico. Parte 5: Centros de datos. (Ratificada por AENOR en julio de 2018).

UNE-EN 50174-1:2018 Tecnología de la información. Instalación del cableado. Parte 1: Especificación de la instalación y aseguramiento de la calidad.

UNE-EN 50174-2:2018 Tecnología de la información. Instalación del cableado. Parte 2: Métodos y planificación de la instalación en el interior de los edificios. (Ratificada por AENOR en agosto de 2018).

UNE-EN 50174-3:2013/A1:2017 Tecnología de la información. Instalación del cableado. Parte 3: Métodos y planificación de la instalación en el exterior de edificios (Ratificada por AENOR en junio de 2017).

UNE-EN 50310:2016 Redes de enlace de telecomunicaciones para edificios y otras estructuras.

---

UNE-EN 50346:2004 Tecnologías de la información. Instalación de cableado. Ensayo de cableados instalados.

UNE-EN 50346:2004/A1:2008 Tecnologías de la información. Instalación de cableado. Ensayo de cableados instalados

UNE-EN 50346:2004/A2:2011 Tecnologías de la información. Instalación de cableado. Ensayo de cableados instalados.

SISTEMES DE CABLEJAT EN INFRAESTRUCTURES COMUNES DE TELECOMUNICACIONS (ICT)

Real Decreto 346/2011, de 11 de marzo, por el que se aprueba el Reglamento regulador de las infraestructuras comunes de telecomunicaciones para el acceso a los servicios de telecomunicación en el interior de las edificaciones.

---

## **PP MONITORATGE I CONTROL D'INSTAL·LACIONS I INSTAL·LACIONS AUDIOVISUALS I DE COMUNICACIONS**

### **PP6 APLACATS**

#### **PP65 APLACATS AMB PLANXES, PLAQUES O TAULERS**

#### **PP654 EXTRADOSSAT AMB PLACA DE GUIX LAMINAT, COL·LOCADA SOBRE PERFILERIA**

### **0.- ELEMENTOS QUE CONTEMPLA EL PLIEGO**

PP654PN02,PP654PN04.

#### **1.- DEFINICIÓ I CONDICIONS DE LES PARTIDES D'OBRA EXECUTADES**

Revestiment realitzat amb plaques de guix laminat o plaques transformades de guix laminat col·locades en paraments verticals sobre perfil·leria, mestres o pasta de guix.

S'han considerat els materials següents:

- Plaques de guix laminat
- Plaques transformades de guix laminat

S'han considerat els diferents tipus de col·locació per a :plaques de guix laminat i transformats de plaques de guix laminat

- Sobre perfil·leria

L'execució de la unitat d'obra inclou les operacions següents:

Col·locació sobre perfil·leria o sobre mestres:

- Replanteig dels perfils
- Col·locació aplomat o anivellat i fixació dels perfils
- Col·locació d'aïllament tèrmic, si és el cas
- Preparació de les plaques (talls, forats, etc.)
- Replanteig de l'especejament en el parament
- Fixació de les plaques als perfils
- Segellat dels junts

Col·locació de l'aïllament:

- Preparació de l'element (retalls, etc.)
- Neteja i preparació del suport
- Col·locació de l'element

#### **MUNTATGE DE LA PERFILERIA:**

El conjunt de l'entramat ha de ser estable i indeformable.

Ha de definir un pla vertical paral·lel al de la divisòria acabada, tot i comptant amb el gruix de les plaques que ha de suportar.

Ha de quedar encerclat per perfils fixats amb tacs i visos al terra, sostre i paraments dels quals arrenqui la divisòria.

Els muntants han d'anar encaixats a pressió en el perfil del terra i en el del sostre.

Només han de quedar fixats amb visos els muntants dels punts singulars (acords amb altres paraments, buits de pas, etc.).

La modulació dels muntants o mestres no ha de variar en els buits de pas, i s'ha de mantenir sobre la llinda. Els buits s'han d'encerclar amb els muntants o mestres necessaris.

La distància màxima entre muntants o mestres serà de 600 mm.

Toleràncies d'execució:

- Replanteig:  $\pm 2$  mm
- Aplomat:  $\pm 5$  mm/3 m

#### **MUNTATGE DE LA PLACA:**

El conjunt de l'aplatat ha de ser estable i indeformable a les accions previstes (vent, etc). Ha de formar una superfície plana i contínua que ha de quedar al nivell previst.  
En el revestiment acabat no hi ha d'haver peces esquerdades, trencades ni defectes apreciables en les làmines de paper.

Si el sistema és fix, tots els junts, les arestes de cantonades i els racons han d'estar segellats degudament amb màstic per a junts.

El tros mínim de placa que es permet col·locar en paraments continus d'extradossat no serà menor de 350 mm.

L'especejament ha de complir les especificacions subjectives requerides per la DF.

Quan la placa no arribi a cobrir tota l'alçària, s'han de col·locar alternades, per tal d'evitar la continuïtat dels junts horitzontals.

Junts entre les plaques:  $\leq 3$  mm

Toleràncies d'execució:

- Replanteig parcial:  $\pm 2$  mm

- Replanteig total:  $\pm 2$  mm

- Planor:  $\pm 5$  mm/2 m

- Aplomat:  $\pm 5$  mm/3 m

COL·LOCACIÓ DE L'AÏLLAMENT

La col·locació de l'aïllament es realitza normalment sense adherir.

Ha de tenir un aspecte uniforme i sense defectes.

Les plaques i els feltres han de quedar col·locats a tocar, les plaques han de quedar a trencajunt.

Ha de ser continu i ha de cobrir tota la superfície per aïllar.

## 2.- CONDICIONS DEL PROCÉS D'EXECUCIÓ

CONDICIONS GENERALS:

Per a iniciar la col·locació de les plaques de guix laminat (i si és el cas també de l'aïllament), cal que la coberta i el tancament de l'edifici s'hagin acabat, inclosa la fusteria dels buits d'obra que quedin en l'àmbit d'actuació.

La manipulació de les plaques (talls, forats per a instal·lacions, etc.) s'ha de fer abans de fixar-les al suport.

Ajust entre les plaques:  $\leq 2$  mm

COL·LOCACIÓ SOBRE PERFILERIA:

La longitud dels muntants haurà de ser de 8 a 10 mm. inferior a l'alçària lliure que han de cobrir. Cal preveure de reforçar l'entramat amb elements metàl·lics o bé de fusta, en aquells punts que hagin de suportar elements pesats fixats a la divisòria (radiadors, llibreries, etc.).

Els junts han de coincidir sempre amb elements portants.

Les fixacions mecàniques, cargols han d'entrar perpendicularment al pla de la placa, i la penetració del cap a d'ésser la correcta.

Per a l'execució de les cantonades i acords de paraments, els perfils de terra i sostre s'han de tallar perpendicularment a la seva directriu per resoldre l'acord per testa, comptant però, amb els gruixos de les plaques que hagin de passar.

Queden expressament proscrietes les trobades a biaix de cartabó en el muntatge de la perfil·leria.

Distància entre cargols del mateix muntant: 25 cm

Distància dels cargols a les vores de les plaques: 15 mm

Toleràncies d'execució:

- Distància dels cargols a les vores de les plaques:  $\pm 5$  mm

## 3.- UNITAT I CRITERI D'AMIDAMENT

m<sup>2</sup> de superfície amidada segons les especificacions de la DT.

Amb deducció de la superfície corresponent a obertures, d'acord amb els criteris següents:

- Obertures  $\leq 2$  m<sup>2</sup>: No es dedueixen

- Obertures  $> 2$  m<sup>2</sup> i  $\leq 4$  m<sup>2</sup>: Es dedueixen el 50%

- Obertures  $> 4$  m<sup>2</sup>: Es dedueixen el 100%

Aquests criteris inclouen la col·locació dels elements que configuren l'obertura, com és ara bastiments, excepte en el cas de forats de més de 4,00 m<sup>2</sup> en què aquesta col·locació es compta a part.

## 4.- NORMATIVA DE COMPLIMENT OBLIGATORI

\* UNE 102041:2004 IN Montajes de sistemas de trasdosados con placas de yeso laminado. Definiciones, aplicaciones y recomendaciones.

## PP MONITORATGE I CONTROL D'INSTAL·LACIONS I INSTAL·LACIONS AUDIOVISUALS I DE COMUNICACIONS

### PP71- ARMARI RACK EQUIPAT PER A SISTEMES DE TRANSMISSIÓ DE VEU I DADES, COL·LOCAT

PP71-7AYO - Armari equipat per a sistemes de transmissió de veu i dades, de 12 unitats, amb capacitat fins a 36 llocs de



treball, per a xarxa de categoria 6 U/UTP, xassís rack 19'', de 700 x 600 x 400 mm aproximadament (alçària x amplària x fondària), amb porta de vidre securitzat amb pany i clau, col·locat

#### 1.- DEFINICIÓ I CONDICIONS DE LES PARTIDES D'OBRA EXECUTADES

Armaris metàl·lics amb bastidor tipus rack 19", porta amb vidre securitzat, pany securitzat, pany amb clau i accés pels 4 costats, equipats amb bateria d'endolls i ventilació forçada, col·locat superficialment.

L'execució de la unitat d'obra inclou les operacions següents:

- Replanteig de la unitat d'obra
- Col·locació i anivellament
- Connexió a la xarxa elèctrica
- Prova de funcionament
- Retirada de l'obra de les restes d'embalatges, retalls de tubs, cables, etc.

#### CONDICIONS GENERALS:

La posició ha de ser reflectida a la DT o, en el seu defecte, la indicada per la DF.

Ha de quedar fixat sòlidament al suport pels punts previstos a la documentació tècnica del fabricant i amb el sistema de fixació disposat pel fabricant.

Tots els materials que intervenen en la instal·lació han de ser compatibles entre si.

S'ha de deixar l'espai suficient al voltant de l'armari per tal de permetre les operacions de muntatge i manteniment.

Les reixetes de ventilació de l'armari no poden quedar obstruïdes.

La porta ha d'obrir i tancar correctament.

Ha d'estar connectat a la xarxa d'alimentació elèctrica, la de protecció elèctrica, i la de control, amb cables de les seccions i tipus indicats a les instruccions tècniques del fabricant i que compleixin les especificacions fixades a les seves partides d'obra.

L'armari ha de quedar connectat al conductor de terra.

No s'han de trasmetre esforços entre els elements de la instal·lació elèctrica (tubs, canals, safates o cables) i els components de l'equip.

No ha de ser possible el contacte accidental amb les parts elèctricament actives un cop acabades les feines de muntatge.

La prova de funcionament ha d'estar feta.

Toleràncies d'instal·lació:

- Posició:  $\pm 20$  mm
- Aplomat:  $\pm 2\%$

#### 2.- CONDICIONS DEL PROCÉS D'EXECUCIÓ

Abans de començar els treballs de muntatge, s'ha de fer un replanteig que ha de ser aprovat per la DF.

El muntatge s'ha de fer seguint les instruccions de la documentació tècnica del fabricant.

Tots els elements s'han d'inspeccionar abans de la seva col·locació.

S'ha de comprovar que les característiques tècniques del producte corresponen a les especificades al projecte.

La seva instal·lació no ha d'alterar les característiques de l'element.

Les connexions a les diferents xarxes de servei es faran un cop tallats els corresponents subministraments.

Un cop instal·lat l'equip, s'ha de procedir a la retirada de l'obra de tots els materials sobrants com ara embalatges, retalls de tubs, etc.

#### 3.- UNITAT I CRITERI D'AMIDAMENT

Unitat de quantitat instal·lada, mesurada segons les especificacions de la DT.

#### 4.- NORMATIVA DE COMPLIMENT OBLIGATORI

Real Decreto 842/2002 de 2 de agosto, por el que se aprueba el Reglamento Electrotécnico de Baja Tensión. REBT 2002.

\* UNE-EN 50173:1997 Tecnologías de la información. Sistemas de cableado genéricos.

\* UNE-EN 50173/A1:2000 Tecnologías de la información. Sistemas de cableado genéricos.

\* EN 50173-1:2002 Tecnología de la información. Sistemas de cableado genérico. Parte 1: Requisitos generales y áreas de oficina (Ratificada por AENOR en enero de 2004)

#### 5.- CONDICIONS DE CONTROL D'EXECUCIÓ I DE L'OBRA ACABADA

##### CONTROL D'EXECUCIÓ. OPERACIONS DE CONTROL:

Les tasques de control a realitzar són les següents:

- Comprovació de la correcta implantació dels equips a l'obra.
- Control del procés de muntatge, verificar la correcta execució de la instal·lació. S'ha de verificar:
  - Distàncies respecte senyals Forts (BT) o emissors de "soroll" (reactàncies etc.)
  - Canallització correcta, amb safata (metàl·lica galvanitzada) o tub protector Ø mínim 16 mm. Identificació de conductors o circuits
  - Accessibilitat en registres. Caixes de connexió. Armaris repartidors etc.
  - Verificar continuïtat elèctrica dels conductors, correspondència d'aparells, inexistència de curtcircuits, encreuaments o contactes a terra en el cablejat.
  - Certificar totes les preses de veu i dades segons l'estàndard de la categoria del material.
  - Verificar el funcionament de centraletes
  - Verificar el funcionament dels aparells receptors

##### CONTROL DE L'OBRA ACABADA. OPERACIONS DE CONTROL:

Les tasques de control a realitzar són les següents:

- Realització d'informe amb els resultats del control efectuat.

##### CRITERIS DE PRESA DE MOSTRES:

S'ha de verificar l'execució al cablejat, i el funcionament de la totalitat de preses de veu i dades.

##### INTERPRETACIÓ DE RESULTATS I ACTUACIONS EN CAS D'INCOMPLIMENT:

En cas de resultats negatius i anomalies, s'han de corregir els defectes sempre que sigui possible, en cas contrari s'ha de substituir el material afectat.

## PP MONITORATGE I CONTROL D'INSTAL·LACIONS I INSTAL·LACIONS AUDIOVISUALS I DE COMUNICACIONS

### PP73- ARMARI RACK METÀL·LIC DE PEU PER A SISTEMES DE TRANSMISSIÓ DE VEU, DADES I IMATGE, COL·LOCAT

#### 0.- ELEMENTOS QUE CONTEMPLA EL PLIEGO

##### PP73-674S.

#### 1.- DEFINICIÓ I CONDICIONS DE LES PARTIDES D'OBRA EXECUTADES

Armaris metàl·lics amb bastidor tipus rack 19", porta amb vidre securitzat, pany securitzat, pany amb clau i accés pels 4 costats, equipats amb bateria d'endolls i ventilació forçada, col·locat superficialment.

L'execució de la unitat d'obra inclou les operacions següents:

- Replanteig de la unitat d'obra
- Col·locació i anivellament
- Connexió a la xarxa elèctrica
- Prova de funcionament
- Retirada de l'obra de les restes d'embalatges, retalls de tubs, cables, etc.

#### CONDICIONS GENERALS:

La posició ha de ser la reflectida a la DT o, en el seu defecte, la indicada per la DF.

Ha de quedar fixat sòlidament al suport pels punts previstos a la documentació tècnica del fabricant i amb el sistema de fixació disposat pel fabricant.

Tots els materials que intervenen en la instal·lació han de ser compatibles entre si.

S'ha de deixar l'espai suficient al voltant de l'armari per tal de permetre les operacions de muntatge i manteniment.

Les reixetes de ventilació de l'armari no poden quedar obstruïdes.

La porta ha d'obrir i tancar correctament.

Ha d'estar connectat a la xarxa d'alimentació elèctrica, la de protecció elèctrica, i la de control, amb cables de les seccions i tipus indicats a les instruccions tècniques del fabricant i que compleixin les especificacions fixades a les seves partides d'obra.

L'armari ha de quedar connectat al conductor de terra.

No s'han de trasmetre esforços entre els elements de la instal·lació elèctrica (tubs, canals, safates o cables) i els components de l'equip.

No ha de ser possible el contacte accidental amb les parts elèctricament actives un cop acabades les feines de muntatge.

La prova de funcionament ha d'estar feta.

Toleràncies d'instal·lació:

- Posició:  $\pm 20$  mm
- Aplomat:  $\pm 2\%$

#### 2.- CONDICIONS DEL PROCÉS D'EXECUCIÓ

Abans de començar els treballs de muntatge, s'ha de fer un replanteig que ha de ser aprovat per la DF.

El muntatge s'ha de fer seguint les instruccions de la documentació tècnica del fabricant.

Tots els elements s'han d'inspeccionar abans de la seva col·locació.

S'ha de comprovar que les característiques tècniques del producte corresponen a les especificades al projecte.

La seva instal·lació no ha d'alterar les característiques de l'element.

Les connexions a les diferents xarxes de servei es faran un cop tallats els corresponents subministraments.

Un cop instal·lat l'equip, s'ha de procedir a la retirada de l'obra de tots els materials sobrants com ara embalatges, retalls de tubs, etc.

#### 3.- UNITAT I CRITERI D'AMIDAMENT

Unitat de quantitat instal·lada, mesurada segons les especificacions de la DT.

#### 4.- NORMATIVA DE COMPLIMENT OBLIGATORI

Real Decreto 842/2002 de 2 de agosto, por el que se aprueba el Reglamento Electrotécnico de Baja Tensión. REBT 2002.

\* UNE-EN 50173:1997 Tecnologías de la información. Sistemas de cableado genéricos.

\* UNE-EN 50173/A1:2000 Tecnologías de la información. Sistemas de cableado genéricos.

\* UNE-EN 50173-1:2002 Tecnología de la información. Sistemas de cableado genérico. Parte 1:

Requisitos generales y áreas de oficina (Ratificada por AENOR en enero de 2004).

5.- CONDICIONS DE CONTROL D'EXECUCIÓ I DE L'OBRA ACABADA

CONTROL D'EXECUCIÓ. OPERACIONS DE CONTROL:

Les tasques de control a realitzar són les següents:

- Comprovació de la correcta implantació dels equips a l'obra.
- Control del procés de muntatge, verificar la correcta execució de la instal·lació. S'ha de verificar:
  - Distàncies respecte senyals Forts (BT) o emissors de "soroll" (reactàncies etc.)
- Canalització correcta, amb safata (metàl·lica galvanitzada) o tub protector Ø mínim 16 mm.
- Identificació de conductors o circuits
- Accessibilitat en registres. Caixes de connexió.
- Armaris repartidors etc.
- Verificar continuïtat elèctrica dels conductors, correspondència d'aparells, inexistència de curtcircuits, encreuaments o contactes a terra en el cablejat.
- Certificar totes les preses de veu i dades segons l'estàndard de la categoria del material.
- Verificar el funcionament de centraletes
- Verificar el funcionament dels aparells receptors

CONTROL DE L'OBRA ACABADA. OPERACIONS DE CONTROL:

Les tasques de control a realitzar són les següents:

- Realització d'informe amb els resultats del control efectuat.

CRITERIS DE PRESA DE MOSTRES:

S'ha de verificar l'execució al cablejat, i el funcionament de la totalitat de preses de veu i dades.

INTERPRETACIÓ DE RESULTATS I ACTUACIONS EN CAS D'INCOMPLIMENT:

En cas de resultats negatius i anomalies, s'han de corregir els defectes sempre que sigui possible, en cas contrari s'ha de substituir el material afectat.

---

**PP MONITORATGE I CONTROL D'INSTAL·LACIONS I INSTAL·LACIONS AUDIOVISUALS I DE COMUNICACIONS**

**PP77- CONNECTOR PER A TRANSMISSIÓ DE VEU I DADES, COL·LOCAT**

**0.- ELEMENTOS QUE CONTEMPLA EL PLIEGO**

**PP77-671B.**

1.- DEFINICIÓ I CONDICIONS DE LES PARTIDES D'OBRA EXECUTADES

Connectors per a instal·lacions de comunicacions, col·locats.

S'han contemplat els tipus de connectors següents:

- Connectors de 8 vies per a cables amb conductors metàl·lics, amb o sense pantalla
- Connectors per a cables de fibra òptica del tipus ST
- Connectors per a cables de fibra òptica del tipus SC
- Connectors per a cables de fibra òptica del tipus MTRJ
- Connectors per a cables de fibra òptica del tipus LC

L'execució de la unitat d'obra inclou les operacions següents:

- Replanteig de la unitat d'obra
- Preparació de l'extrem del cable
- Execució de la connexió
- Fixació a la caixa amb ajut de l'adaptador
- Prova de funcionament
- Retirada de l'obra de les restes d'emballatges, retalls de cables, etc.

CONDICIONS GENERALS:

La posició ha de ser la reflectida a la DT o, en el seu defecte, la indicada per la DF.

El connector ha de quedar fixat sòlidament a la caixa de mecanismes.

Tots els materials que intervenen en la instal·lació han de ser compatibles entre si.

Les connexions han d'estar fetes.

No s'han de transmetre esforços entre la connexió i el mecanisme. Per aquest motiu, el cable ha d'anar folgat a dintre de la caixa de mecanismes.

Toleràncies d'instal·lació:

- Posició: ± 20 mm
- Aplomat: ± 2%

CONNECTORS DE 8 VIES PER A CABLES AMB CONDUCTORS METÀL·LICS:

En les instal·lacions fetes amb cables apantallats, els connectors també han de ser del tipus apantallat, amb pantalla de 360° al voltant del connector.

L'apantallament de la instal·lació no es pot perdre en el connector, per tant, la pantalla del cable s'ha de connectar amb la pantalla del propi connector.

CONNECTORS PER A CABLES DE FIBRA ÒPTICA:

La qualitat i característica del senyal òptic no poden alterar-se en el punt de connexió entre la fibra i el connector.

Així mateix, no es pot perdre la qualitat i les característiques del senyal òptic per radis de curvatura excessivament petits en el traçat del cable de fibra òptica.

## 2.- CONDICIONS DEL PROCÉS D'EXECUCIÓ

Abans de començar els treballs de muntatge, s'ha de fer un replanteig que ha de ser aprovat per la DF.

Les connexions dels cables amb els connectors s'han de fer amb l'utilitatge adequat.

Les connexions s'han de fer seguint les instruccions de la documentació tècnica del fabricant.

Tots els elements s'han d'inspeccionar abans de la seva col·locació.

La seva instal·lació no ha d'alterar les característiques dels elements.

S'ha de comprovar que les característiques tècniques dels elements corresponen a les especificades al projecte.

Un cop col·locat el connector, es procedirà a la retirada de l'obra de tots els elements sobrants com ara embalatges, retalls de cables, etc.

## 3.- UNITAT I CRITERI D'AMIDAMENT

Unitat de quantitat necessària amidada segons les especificacions de la DT.

## 4.- NORMATIVA DE COMPLIMENT OBLIGATORI

### NORMATIVA GENERAL:

\* UNE-EN 50173:1997 Tecnologías de la información. Sistemas de cableado genéricos.

\* UNE-EN 50173/A1:2000 Tecnologías de la información. Sistemas de cableado genéricos.

\* UNE-EN 50173-1:2002 Tecnología de la información. Sistemas de cableado genérico. Parte 1:

Requisitos generales y áreas de oficina (Ratificada por AENOR en enero de 2004).

### CONNECTORS DE 8 VIES PER A CABLES AMB CONDUCTORS METÀL·LICS:

\* UNE-EN 60603-7:1999 Conectores para frecuencias inferiores a 3 MHz para uso con tarjetas impresas.

Parte 7: Especificación particular para conectores de 8 vías, incluyendo los conectores fijos y libres con características de acoplamiento comunes, con garantía de calidad.

\* EN 60603-7-1:2002 Conectores para equipos electrónicos. Parte 7-1: Especificación particular de conectores de 8 vías, blindados, libres y fijos con características de acoplamiento comunes, de calidad evaluada. (Ratificada por AENOR en noviembre de 2002)

\* EN 60603-7-7:2002 Conectores para equipos electrónicos. Parte 7-7: Especificación particular para conectores de 8 vías, blindados, libres y fijos, para la transmisión de datos con frecuencias de hasta 600 MHz (categoría 7, blindados). (Ratificada por AENOR en noviembre de 2002).

## PP MONITORATGE I CONTROL D'INSTAL·LACIONS I INSTAL·LACIONS AUDIOVISUALS I DE COMUNICACIONS

### PP7A- EQUIP ELECTRÒNIC PER A TRANSMISSIÓ DE DADES, COL·LOCAT (D)

#### 0.- ELEMENTOS QUE CONTEMPLA EL PLIEGO

PP7A-H9LL,PP7A-H9LI,PP7A-6SO5,PP7A-6SO6.

#### 1.- DEFINICIÓ I CONDICIONS DE LES PARTIDES D'OBRA EXECUTADES

Equips electrònics per a transmissió de dades, col·locats.

S'han contemplat les partides d'obra següents:

- Switch col·locat en armari rack de 19" o superficialment
- Router col·locat en armari rack de 19" o superficialment
- Targeta de xarxa amb adaptador RJ45 amb bus de connexió PCI, col·locada a l'interior del PC
- Targeta de xarxa amb adaptador FO SC, amb bus de connexió PCI col·locada a l'interior del PC
- Targeta de xarxa inalàmbrica amb bus de connexió PCI, col·locada a l'interior del PC
- Alimentador per a alimentació per ethernet (PoE) d'equips, en armari rack 19" o superficialment
- Punt de connexió inalàmbrica muntada superficialment
- Antena de connexió inalàmbrica muntada superficialment

L'execució de la unitat d'obra inclou les operacions següents:

En elements col·locats superficialment:

- Replanteig del element
- Execució i fixació del element
- Execució de les connexions elèctriques i de senyal
- Prova de funcionament
- Retirada de l'obra de les restes d'embalatges i disposició d'aquests per a la correcta gestió de residus

En elements col·locats dins de l'armari rack de 19":

- Col·locació dins de l'armari
- Execució de les connexions elèctriques i de senyal
- Prova de funcionament
- Retirada de l'obra de les restes d'embalatges i disposició d'aquests per a la correcta gestió de residus

En elements col·locats a l'interior del PC:

- Retirada de la carcassa del PC
- Col·locació de la targeta en la ranura de connexió
- Comprovació del funcionament
- Tancat de la carcassa del PC
- Instal·lació del software subministrat, si és el cas
- Realització de la prova de funcionament
- Retirada de l'obra de les restes d'embalatges i disposició d'aquests per a la correcta gestió de residus

ELEMENTS COL·LOCATS SUPERFICIALMENT:

La posició ha de ser la reflectida a la DT o, en el seu defecte, la indicada per la DF.

Ha de quedar fixat sòlidament pels punts previstos a la documentació tècnica del fabricant i amb el sistema de fixació disposat pel fabricant. Les fixacions no han de transmetre esforços a l'element.

Tots els materials que intervenen en la instal·lació han de ser compatibles entre si. Per aquest motiu, el muntatge i les connexions dels mecanismes han d'estar fets amb els materials i accessoris subministrats pel fabricant, o expressament aprovats per aquest.

L'element ha de quedar connectat a la xarxa d'alimentació elèctrica i en condicions de funcionament.

Els terminals de connexió de dades han de quedar accessibles.

En les instal·lacions amb cables metàl·lics apantallats, l'apantallament no es pot perdre en el connector, per tant, la pantalla del cable s'ha de connectar amb la pantalla del propi connector. La prova de servei ha d'estar feta.

ELEMENTS COL·LOCATS DINS DE L'ARMARI RACK DE 19":

La posició ha de ser la reflectida a la DT o, en el seu defecte, la indicada per la DF.

Ha de quedar fixat sòlidament a l'armari pels punts previstos a la documentació tècnica del fabricant i amb el sistema de fixació disposat pel fabricant. No s'han de transmetre esforços entre el plafó i l'armari.

Tots els materials que intervenen en la instal·lació han de ser compatibles entre si. Per aquest motiu, el muntatge i les connexions dels mecanismes han d'estar fets amb els materials i accessoris subministrats pel fabricant, o expressament aprovats per aquest.

L'element ha de quedar connectat a la xarxa d'alimentació elèctrica i en condicions de funcionament.

Els terminals de connexió de dades de la part frontal han de quedar accessibles.

La porta de l'armari ha de poder obrir i tancar correctament, fins i tot quan hi hagi connectats els cables de la instal·lació de dades.

En les instal·lacions amb cables metàl·lics apantallats, l'apantallament no es pot perdre en el connector, per tant, la pantalla del cable s'ha de connectar amb la pantalla del propi connector. En les instal·lacions amb cables de fibra òptica, la qualitat i característiques del senyal òptic no poden alterar-se en el punt de connexió entre la fibra i el connector.

Així mateix, no es pot perdre la qualitat i les característiques del senyal òptic per radis de curvatura excessivament petits en el traçat del cable de fibra òptica.

La prova de servei ha d'estar feta.

ELEMENTS COL·LOCATS A L'INTERIOR DEL PC:

La targeta de xarxa ha de quedar introduïda a dintre de la ranura de connexió del PC.

Els connectors de dades de la targeta han de ser accessibles.

La prova de servei ha d'estar feta.

2.- CONDICIONS DEL PROCÉS D'EXECUCIÓ

Abans de començar els treballs de muntatge, s'ha de fer un replanteig que ha de ser aprovat per la DF.

Tots els elements s'han d'inspeccionar, abans de la seva col·locació, per comprovar que no tenen desperfectes.

S'ha de comprovar que les característiques tècniques de l'element corresponen a les especificades a la DT del projecte i la compatibilitat amb la resta d'elements que formin part del sistema.

Les connexions dels cables amb els connectors s'han de fer amb l'utilatge adequat.

Les connexions s'han de fer seguint les instruccions de la documentació tècnica del fabricant.

La seva instal·lació no ha d'alterar les característiques dels elements.

Les proves i ajustos sobre els equips, si son necessaris, han de ser fetes per personal especialitzat segons les instruccions de la DT del fabricant o de la DT del projecte.

Un cop finalitzat el muntatge cal realitzar les proves de servei i funcionament previstes en la DT del projecte o DT del fabricant. Els resultats de les proves s'han de lliurar a la DF.

Un cop instal·lat l'equip, es procedirà a la retirada de l'obra de tots els materials sobrants com ara embalatges, retalls de tubs, etc. i disposició d'aquests per a la correcta gestió de residus. Els elements instal·lats, en cas necessari, s'han de protegir per evitar malmetre'ls durant el muntatge d'altres elements o d'acord amb la DT del fabricant o de la DT del projecte.

#### ELEMENTS COL·LOCATS A L'INTERIOR DEL PC:

Cal seguir les instruccions i procediments definits als manuals de l'element i del PC.

Cal seguir les indicacions i recomanacions de seguretat impreses als equips instal·lats a l'interior del PC.

Cal evitar que les possibles descàrregues elèctriques afectin als elements a instal·lar o al PC. Les targetes s'han d'introduir a la ranura de connexió pressionant de manera uniforme i sense deformar ni forçar altres components del PC.

No s'ha de deformar la targeta que suporta la ranura de connexió en el moment d'introduir la targeta, per tal de no malmetre el circuit imprès ni cap component electrònic.

No s'han de tocar amb els dits els contactes elèctrics de la targeta.

La targeta s'ha de fixar a la carcassa del PC i no pot quedar només suportada per la ranura de connexió del PC.

#### 3.- UNITAT I CRITERI D'AMIDAMENT

Unitat de quantitat necessària amidada segons les especificacions de la DT.

#### 4.- NORMATIVA DE COMPLIMENT OBLIGATORI

Real Decreto 842/2002 de 2 de agosto, por el que se aprueba el Reglamento Electrotécnico de Baja Tensión. REBT 2002.

\* UNE-EN 50173:1997 Tecnologías de la información. Sistemas de cableado genéricos.

\* UNE-EN 50173/A1:2000 Tecnologías de la información. Sistemas de cableado genéricos.

\* UNE-EN 50173-1:2002 Tecnología de la información. Sistemas de cableado genérico. Parte 1: Requisitos generales y áreas de oficina (Ratificada por AENOR en enero de 2004).

## PP MONITORATGE I CONTROL D'INSTAL·LACIONS I INSTAL·LACIONS AUDIOVISUALS I DE COMUNICACIONS

### PP7B- MÒDUL DE VENTILADORS, COL·LOCAT

#### 0.- ELEMENTOS QUE CONTEMPLA EL PLIEGO

##### PP7B-890Z.

#### 1.- DEFINICIÓ I CONDICIONS DE LES PARTIDES D'OBRA EXECUTADES

Elements especials per a armaris de comunicacions, col·locats.

S'han contemplat els següents tipus d'elements:

- Plafons amb connectors del tipus RJ45 integrats
- Plafons per a connexions telefòniques amb connectors del tipus 110
- Plafons amb connectors de fibra òptica del tipus SC
- Caixa per a unions de cables de fibra òptica

L'execució de la unitat d'obra inclou les operacions següents:

- Replanteig de l'element a l'interior de l'armari
- Fixació a l'armari
- Execució de les connexions
- Prova de servei
- Retirada de l'obra de les restes d'emballatges, retalls de cables, etc.

#### CONDICIONS GENERALS:

La posició ha de ser la reflectida a la DT o, en el seu defecte, la indicada per la DF.

Ha de quedar fixat sòlidament a l'armari pels punts previstos a la documentació tècnica del fabricant i amb el sistema de fixació disposat pel fabricant. No s'han de transmetre esforços entre el plafó i l'armari.

Tots els materials que intervenen en la instal·lació han de ser compatibles entre si. Per aquest motiu, el muntatge i les connexions dels equips han d'estar fets amb els materials i accessoris subministrats pel fabricant, o expressament aprovats per aquest.

Les connexions han d'estar fetes.

No s'han de transmetre esforços entre la connexió i el mecanisme.

La prova de servei ha d'estar feta.

#### CONNECTORS DE 8 VIES PER A CABLES AMB CONDUCTORS METÀL·LICS:

L'apantallament de la instal·lació no es pot perdre en el connector, per tant, la pantalla del cable s'ha de connectar amb la pantalla del propi connector.

#### CONNECTORS PER A CABLES DE FIBRA ÒPTICA:

La qualitat i característica del senyal òptic no poden alterar-se en el punt de connexió entre la fibra i el connector.

Així mateix, no es pot perdre la qualitat i les característiques del senyal òptic per radis de

curvatura excessivament petits en el traçat del cable de fibra òptica.

## 2.- CONDICIONS DEL PROCÉS D'EXECUCIÓ

Abans de començar els treballs de muntatge, s'ha de fer un replanteig que ha de ser aprovat per la DF.

El muntatge s'ha de fer seguint les instruccions de la documentació tècnica del fabricant. S'ha de seguir la seqüència de muntatge proposada pel fabricant.

Tots els elements s'han d'inspeccionar abans de la seva col·locació.

S'ha de comprovar que les característiques tècniques de l'element corresponen a les especificades al projecte.

La seva instal·lació no ha d'alterar les característiques de l'element.

Un cop instal·lat l'equip, s'ha de procedir a la retirada de l'obra de tots els materials sobrants com ara embalatges, retalls de tubs, etc.

## 3.- UNITAT I CRITERI D'AMIDAMENT

Unitat de quantitat instal·lada, mesurada segons les especificacions de la DT.

## 4.- NORMATIVA DE COMPLIMENT OBLIGATORI

### NORMATIVA GENERAL:

\* UNE-EN 50173:1997 Tecnologías de la información. Sistemas de cableado genéricos.

\* UNE-EN 50173/A1:2000 Tecnologías de la información. Sistemas de cableado genéricos.

\* UNE-EN 50173-1:2002 Tecnología de la información. Sistemas de cableado genérico. Parte 1:

Requisitos generales y áreas de oficina (Ratificada por AENOR en enero de 2004).

### CONNECTORS DE 8 VIES PER A CABLES AMB CONDUCTORS METÀL·LICS:

\* UNE-EN 60603-7:1999 Conectores para frecuencias inferiores a 3 MHz para uso con tarjetas impresas.

Parte 7: Especificación particular para conectores de 8 vías, incluyendo los conectores fijos y libres con características de acoplamiento comunes, con garantía de calidad.

\* EN 60603-7-1:2002 Conectores para equipos electrónicos. Parte 7-1: Especificación particular de conectores de 8 vías, blindados, libres y fijos con características de acoplamiento comunes, de calidad evaluada. (Ratificada por AENOR en noviembre de 2002)

\* EN 60603-7-7:2002 Conectores para equipos electrónicos. Parte 7-7: Especificación particular para conectores de 8 vías, blindados, libres y fijos, para la transmisión de datos con frecuencias de hasta 600 MHz (categoría 7, blindados). (Ratificada por AENOR en noviembre de 2002).

## PP MONITORATGE I CONTROL D'INSTAL·LACIONS I INSTAL·LACIONS AUDIOVISUALS I DE COMUNICACIONS

### PP7C- PANELL AMB CONNECTORS RJ45 INTEGRATS PER A ARMARI VDI, COL·LOCAT

#### 0.- ELEMENTOS QUE CONTEMPLA EL PLIEGO

##### PP7C-66U3.

#### 1.- DEFINICIÓ I CONDICIONS DE LES PARTIDES D'OBRA EXECUTADES

Elements especials per a armaris de comunicacions, col·locats.

S'han contemplat els següents tipus d'elements:

- Plafons amb connectors del tipus RJ45 integrats
- Plafons per a connexions telefòniques amb connectors del tipus 110
- Plafons amb connectors de fibra òptica del tipus SC
- Caixa per a unions de cables de fibra òptica

L'execució de la unitat d'obra inclou les operacions següents:

- Replanteig de l'element a l'interior de l'armari
- Fixació a l'armari
- Execució de les connexions
- Prova de servei
- Retirada de l'obra de les restes d'embalatges, retalls de cables, etc.

#### CONDICIONS GENERALS:

La posició ha de ser la reflectida a la DT o, en el seu defecte, la indicada per la DF.

Ha de quedar fixat sòlidament a l'armari pels punts previstos a la documentació tècnica del fabricant i amb el sistema de fixació disposat pel fabricant. No s'han de transmetre esforços entre el plafó i l'armari.

Tots els materials que intervenen en la instal·lació han de ser compatibles entre si. Per aquest motiu, el muntatge i les connexions dels equips han d'estar fets amb els materials i accessoris subministrats pel fabricant, o expressament aprovats per aquest.

Les connexions han d'estar fetes.

No s'han de transmetre esforços entre la connexió i el mecanisme.

La prova de servei ha d'estar feta.

CONNECTORS DE 8 VIES PER A CABLES AMB CONDUCTORS METÀL·LICS:

L'apantallament de la instal·lació no es pot perdre en el connector, per tant, la pantalla del cable s'ha de connectar amb la pantalla del propi connector.

CONNECTORS PER A CABLES DE FIBRA ÒPTICA:

La qualitat i característica del senyal òptic no poden alterar-se en el punt de connexió entre la fibra i el connector.

Així mateix, no es pot perdre la qualitat i les característiques del senyal òptic per radis de curvatura excessivament petits en el traçat del cable de fibra òptica.

## 2.- CONDICIONS DEL PROCÉS D'EXECUCIÓ

Abans de començar els treballs de muntatge, s'ha de fer un replanteig que ha de ser aprovat per la DF.

El muntatge s'ha de fer seguint les instruccions de la documentació tècnica del fabricant. S'ha de seguir la seqüència de muntatge proposada pel fabricant.

Tots els elements s'han d'inspeccionar abans de la seva col·locació.

S'ha de comprovar que les característiques tècniques de l'element corresponen a les especificades al projecte.

La seva instal·lació no ha d'alterar les característiques de l'element.

Un cop instal·lat l'equip, s'ha de procedir a la retirada de l'obra de tots els materials sobrants com ara embalatges, retalls de tubs, etc.

## 3.- UNITAT I CRITERI D'AMIDAMENT

Unitat de quantitat instal·lada, mesurada segons les especificacions de la DT.

## 4.- NORMATIVA DE COMPLIMENT OBLIGATORI

NORMATIVA GENERAL:

\* UNE-EN 50173:1997 Tecnologías de la información. Sistemas de cableado genéricos.

\* UNE-EN 50173/A1:2000 Tecnologías de la información. Sistemas de cableado genéricos.

\* UNE-EN 50173-1:2002 Tecnología de la información. Sistemas de cableado genérico. Parte 1: Requisitos generales y áreas de oficina (Ratificada por AENOR en enero de 2004).

CONNECTORS DE 8 VIES PER A CABLES AMB CONDUCTORS METÀL·LICS:

\* UNE-EN 60603-7:1999 Conectores para frecuencias inferiores a 3 MHz para uso con tarjetas impresas. Parte 7: Especificación particular para conectores de 8 vías, incluyendo los conectores fijos y libres con características de acoplamiento comunes, con garantía de calidad.

\* EN 60603-7-1:2002 Conectores para equipos electrónicos. Parte 7-1: Especificación particular de conectores de 8 vías, blindados, libres y fijos con características de acoplamiento comunes, de calidad evaluada. (Ratificada por AENOR en noviembre de 2002)

\* EN 60603-7-7:2002 Conectores para equipos electrónicos. Parte 7-7: Especificación particular para conectores de 8 vías, blindados, libres y fijos, para la transmisión de datos con frecuencias de hasta 600 MHz (categoría 7, blindados). (Ratificada por AENOR en noviembre de 2002).

# PP MONITORATGE I CONTROL D'INSTAL·LACIONS I INSTAL·LACIONS AUDIOVISUALS I DE COMUNICACIONS

## PP7H- PRESA DE VEU I DADES, COL·LOCADA

### 0.- ELEMENTOS QUE CONTEMPLA EL PLIEGO

PP7H-781U,PP7H-7839.

#### 1.- DEFINICIÓ I CONDICIONS DE LES PARTIDES D'OBRA EXECUTADES

Connectors per a instal·lacions de comunicacions, col·locats.

S'han contemplat els tipus de connectors següents:

- Connectors de 8 vies per a cables amb conductors metàl·lics, amb o sense pantalla
- Connectors per a cables de fibra òptica del tipus ST
- Connectors per a cables de fibra òptica del tipus SC
- Connectors per a cables de fibra òptica del tipus MTRJ
- Connectors per a cables de fibra òptica del tipus LC

L'execució de la unitat d'obra inclou les operacions següents:

- Replanteig de la unitat d'obra
- Preparació de l'extrem del cable
- Execució de la connexió
- Fixació a la caixa amb ajut de l'adaptador



- Prova de funcionament
- Retirada de l'obra de les restes d'embalatges, retalls de cables, etc.

CONDICIONS GENERALS:

La posició ha de ser la reflectida a la DT o, en el seu defecte, la indicada per la DF.

El connector ha de quedar fixat sòlidament a la caixa de mecanismes.

Tots els materials que intervenen en la instal·lació han de ser compatibles entre si.

Les connexions han d'estar fetes.

No s'han de transmetre esforços entre la connexió i el mecanisme. Per aquest motiu, el cable ha d'anar folgat a dintre de la caixa de mecanismes.

Toleràncies d'instal·lació:

- Posició:  $\pm 20$  mm
- Aplomat:  $\pm 2\%$

CONNECTORS DE 8 VIES PER A CABLES AMB CONDUCTORS METÀL·LICS:

En les instal·lacions fetes amb cables apantallats, els connectors també han de ser del tipus apantallat, amb pantalla de 360° al voltant del connector.

L'apantallament de la instal·lació no es pot perdre en el connector, per tant, la pantalla del cable s'ha de connectar amb la pantalla del propi connector.

CONNECTORS PER A CABLES DE FIBRA ÒPTICA:

La qualitat i característica del senyal òptic no poden alterar-se en el punt de connexió entre la fibra i el connector.

Així mateix, no es pot perdre la qualitat i les característiques del senyal òptic per radis de curvatura excessivament petits en el traçat del cable de fibra òptica.

2.- CONDICIONS DEL PROCÉS D'EXECUCIÓ

Abans de començar els treballs de muntatge, s'ha de fer un replanteig que ha de ser aprovat per la DF.

Les connexions dels cables amb els connectors s'han de fer amb l'utilitatge adequat.

Les connexions s'han de fer seguint les instruccions de la documentació tècnica del fabricant.

Tots els elements s'han d'inspeccionar abans de la seva col·locació.

La seva instal·lació no ha d'alterar les característiques dels elements.

S'ha de comprovar que les característiques tècniques dels elements corresponen a les especificades al projecte.

Un cop col·locat el connector, es procedirà a la retirada de l'obra de tots els elements sobrants com ara embalatges, retalls de cables, etc.

3.- UNITAT I CRITERI D'AMIDAMENT

Unitat de quantitat necessària amidada segons les especificacions de la DT.

4.- NORMATIVA DE COMPLIMENT OBLIGATORI

NORMATIVA GENERAL:

\* UNE-EN 50173:1997 Tecnologías de la información. Sistemas de cableado genéricos.

\* UNE-EN 50173/A1:2000 Tecnologías de la información. Sistemas de cableado genéricos.

\* UNE-EN 50173-1:2002 Tecnologías de la información. Sistemas de cableado genérico. Parte 1: Requisitos generales y áreas de oficina (Ratificada por AENOR en enero de 2004).

CONNECTORS DE 8 VIES PER A CABLES AMB CONDUCTORS METÀL·LICS:

\* UNE-EN 60603-7:1999 Conectores para frecuencias inferiores a 3 MHz para uso con tarjetas impresas. Parte 7: Especificación particular para conectores de 8 vías, incluyendo los conectores fijos y libres con características de acoplamiento comunes, con garantía de calidad.

\* EN 60603-7-1:2002 Conectores para equipos electrónicos. Parte 7-1: Especificación particular de conectores de 8 vías, blindados, libres y fijos con características de acoplamiento comunes, de calidad evaluada. (Ratificada por AENOR en noviembre de 2002)

\* EN 60603-7-7:2002 Conectores para equipos electrónicos. Parte 7-7: Especificación particular para conectores de 8 vías, blindados, libres y fijos, para la transmisión de datos con frecuencias de hasta 600 MHz (categoría 7, blindados). (Ratificada por AENOR en noviembre de 2002).

---

**PP MONITORATGE I CONTROL D'INSTAL·LACIONS I INSTAL·LACIONS AUDIOVISUALS I DE COMUNICACIONS**

**PP7I- REGLETA D'ALIMENTACIÓ, COL·LOCADA**

**0.- ELEMENTOS QUE CONTEMPLA EL PLIEGO**

PP7I-892C.

**1.- DEFINICIÓ I CONDICIONS DE LES PARTIDES D'OBRA EXECUTADES**

Elements especials per a armaris de comunicacions, col·locats.

S'han contemplat els següents tipus d'elements:

- Plafons amb connectors del tipus RJ45 integrats
- Plafons per a connexions telefòniques amb connectors del tipus 110
- Plafons amb connectors de fibra òptica del tipus SC
- Caixa per a unions de cables de fibra òptica

L'execució de la unitat d'obra inclou les operacions següents:

- Replanteig de l'element a l'interior de l'armari
- Fixació a l'armari
- Execució de les connexions
- Prova de servei
- Retirada de l'obra de les restes d'embalatges, retalls de cables, etc.

CONDICIONS GENERALS:

La posició ha de ser la reflectida a la DT o, en el seu defecte, la indicada per la DF.

Ha de quedar fixat sòlidament a l'armari pels punts previstos a la documentació tècnica del fabricant i amb el sistema de fixació disposat pel fabricant. No s'han de transmetre esforços entre el plafó i l'armari.

Tots els materials que intervenen en la instal·lació han de ser compatibles entre si. Per aquest motiu, el muntatge i les connexions dels equips han d'estar fets amb els materials i accessoris subministrats pel fabricant, o expressament aprovats per aquest.

Les connexions han d'estar fetes.

No s'han de transmetre esforços entre la connexió i el mecanisme.

La prova de servei ha d'estar feta.

CONNECTORS DE 8 VIES PER A CABLES AMB CONDUCTORS METÀL·LICS:

L'apantallament de la instal·lació no es pot perdre en el connector, per tant, la pantalla del cable s'ha de connectar amb la pantalla del propi connector.

CONNECTORS PER A CABLES DE FIBRA ÒPTICA:

La qualitat i característica del senyal òptic no poden alterar-se en el punt de connexió entre la fibra i el connector.

Així mateix, no es pot perdre la qualitat i les característiques del senyal òptic per radis de curvatura excessivament petits en el traçat del cable de fibra òptica.

## 2.- CONDICIONS DEL PROCÉS D'EXECUCIÓ

Abans de començar els treballs de muntatge, s'ha de fer un replanteig que ha de ser aprovat per la DF.

El muntatge s'ha de fer seguint les instruccions de la documentació tècnica del fabricant. S'ha de seguir la seqüència de muntatge proposada pel fabricant.

Tots els elements s'han d'inspeccionar abans de la seva col·locació.

S'ha de comprovar que les característiques tècniques de l'element corresponen a les especificades al projecte.

La seva instal·lació no ha d'alterar les característiques de l'element.

Un cop instal·lat l'equip, s'ha de procedir a la retirada de l'obra de tots els materials sobrants com ara embalatges, retalls de tubs, etc.

## 3.- UNITAT I CRITERI D'AMIDAMENT

Unitat de quantitat instal·lada, mesurada segons les especificacions de la DT.

## 4.- NORMATIVA DE COMPLIMENT OBLIGATORI

NORMATIVA GENERAL:

\* UNE-EN 50173:1997 Tecnologías de la información. Sistemas de cableado genéricos.

\* UNE-EN 50173/A1:2000 Tecnologías de la información. Sistemas de cableado genéricos.

\* UNE-EN 50173-1:2002 Tecnología de la información. Sistemas de cableado genérico. Parte 1: Requisitos generales y áreas de oficina (Ratificada por AENOR en enero de 2004).

CONNECTORS DE 8 VIES PER A CABLES AMB CONDUCTORS METÀL·LICS:

\* UNE-EN 60603-7:1999 Conectores para frecuencias inferiores a 3 MHz para uso con tarjetas impresas. Parte 7: Especificación particular para conectores de 8 vías, incluyendo los conectores fijos y libres con características de acoplamiento comunes, con garantía de calidad.

\* EN 60603-7-1:2002 Conectores para equipos electrónicos. Parte 7-1: Especificación particular de conectores de 8 vías, blindados, libres y fijos con características de acoplamiento comunes, de calidad evaluada. (Ratificada por AENOR en noviembre de 2002)

\* EN 60603-7-7:2002 Conectores para equipos electrónicos. Parte 7-7: Especificación particular para conectores de 8 vías, blindados, libres y fijos, para la transmisión de datos con frecuencias de hasta 600 MHz (categoría 7, blindados). (Ratificada por AENOR en noviembre de 2002).

**PP7J- SAFATA PER A ARMARI DE COMUNICACIONS VDI, COL·LOCADA****0.- ELEMENTOS QUE CONTEMPLA EL PLIEGO****PP7J-80EM.****1.- DEFINICIÓ I CONDICIONS DE LES PARTIDES D'OBRA EXECUTADES**

Elements especials per a armaris de comunicacions, col·locats.

S'han contemplat els següents tipus d'elements:

- Plafons amb connectors del tipus RJ45 integrats
- Plafons per a connexions telefòniques amb connectors del tipus 110
- Plafons amb connectors de fibra òptica del tipus SC
- Caixa per a unions de cables de fibra òptica

L'execució de la unitat d'obra inclou les operacions següents:

- Replanteig de l'element a l'interior de l'armari
- Fixació a l'armari
- Execució de les connexions
- Prova de servei
- Retirada de l'obra de les restes d'embalatges, retalls de cables, etc.

**CONDICIONS GENERALS:**

La posició ha de ser la reflectida a la DT o, en el seu defecte, la indicada per la DF.

Ha de quedar fixat sòlidament a l'armari pels punts previstos a la documentació tècnica del fabricant i amb el sistema de fixació disposat pel fabricant. No s'han de transmetre esforços entre el plafó i l'armari.

Tots els materials que intervenen en la instal·lació han de ser compatibles entre si. Per aquest motiu, el muntatge i les connexions dels equips han d'estar fets amb els materials i accessoris subministrats pel fabricant, o expressament aprovats per aquest.

Les connexions han d'estar fetes.

No s'han de transmetre esforços entre la connexió i el mecanisme.

La prova de servei ha d'estar feta.

**CONNECTORS DE 8 VIES PER A CABLES AMB CONDUCTORS METÀL·LICS:**

L'apantallament de la instal·lació no es pot perdre en el connector, per tant, la pantalla del cable s'ha de connectar amb la pantalla del propi connector.

**CONNECTORS PER A CABLES DE FIBRA ÒPTICA:**

La qualitat i característica del senyal òptic no poden alterar-se en el punt de connexió entre la fibra i el connector.

Així mateix, no es pot perdre la qualitat i les característiques del senyal òptic per radis de curvatura excessivament petits en el traçat del cable de fibra òptica.

**2.- CONDICIONS DEL PROCÉS D'EXECUCIÓ**

Abans de començar els treballs de muntatge, s'ha de fer un replanteig que ha de ser aprovat per la DF.

El muntatge s'ha de fer seguint les instruccions de la documentació tècnica del fabricant. S'ha de seguir la seqüència de muntatge proposada pel fabricant.

Tots els elements s'han d'inspeccionar abans de la seva col·locació.

S'ha de comprovar que les característiques tècniques de l'element corresponen a les especificades al projecte.

La seva instal·lació no ha d'alterar les característiques de l'element.

Un cop instal·lat l'equip, s'ha de procedir a la retirada de l'obra de tots els materials sobrants com ara embalatges, retalls de tubs, etc.

**3.- UNITAT I CRITERI D'AMIDAMENT**

Unitat de quantitat instal·lada, mesurada segons les especificacions de la DT.

**4.- NORMATIVA DE COMPLIMENT OBLIGATORI****NORMATIVA GENERAL:**

\* UNE-EN 50173:1997 Tecnologías de la información. Sistemas de cableado genéricos.

\* UNE-EN 50173/A1:2000 Tecnologías de la información. Sistemas de cableado genéricos.

\* UNE-EN 50173-1:2002 Tecnología de la información. Sistemas de cableado genérico. Parte 1:

Requisitos generales y áreas de oficina (Ratificada por AENOR en enero de 2004).

**CONNECTORS DE 8 VIES PER A CABLES AMB CONDUCTORS METÀL·LICS:**

\* UNE-EN 60603-7:1999 Conectores para frecuencias inferiores a 3 MHz para uso con tarjetas impresas. Parte 7: Especificación particular para conectores de 8 vías, incluyendo los conectores fijos y libres con características de acoplamiento comunes, con garantía de calidad.

\* EN 60603-7-1:2002 Conectores para equipos electrónicos. Parte 7-1: Especificación particular de conectores de 8 vías, blindados, libres y fijos con características de acoplamiento comunes, de calidad evaluada. (Ratificada por AENOR en noviembre de 2002)

\* EN 60603-7-7:2002 Conectores para equipos electrónicos. Parte 7-7: Especificación particular para conectores de 8 vías, blindados, libres y fijos, para la transmisión de datos con frecuencias de hasta 600 MHz (categoría 7, blindados). (Ratificada por AENOR en noviembre de 2002).

## **PP MONITORATGE I CONTROL D'INSTAL·LACIONS I INSTAL·LACIONS AUDIOVISUALS I DE COMUNICACIONS**

### **PP82- MECANISME I TERMINAL DE SENYALITZACIÓ HOSPITALÀRIA, COL·LOCAT (D)**

#### **0.- ELEMENTOS QUE CONTEMPLA EL PLIEGO**

PP82-H9NL,PP82-Y001,PP82-Y002,PP82-Y003,PP82-Y004.

#### **1.- DEFINICIÓ I CONDICIONS DE LES PARTIDES D'OBRA EXECUTADES**

Mecanismes i terminals d'habitacions per a instal·lacions de senyalització hospitalària o residencial, col·locats.

S'han contemplat els elements següents:

- Bloc de trucada amb polsador, LED indicador i connector DIN de 7 pols
- Polsador de tipus pera amb connector DIN de 7 pols
- Bloc de trucada amb tirador per a inodor
- Bloc d'anul·lació-presència
- Mòdul display amb trucada i anul·lació
- Mòdul d'àudio
- Mòduls electrònics d'habitació amb indicador de tres camps

L'execució de la unitat d'obra inclou les operacions següents:

- Replanteig de la unitat d'obra
- Muntatge dels mecanismes en el seu emplaçament
- Execució de les connexions amb la xarxa d'alimentació i la de control i dades
- Muntatge dels accessoris
- Prova de funcionament
- Retirada de l'obra de les restes d'embalatges, retalls de cables, tubs, etc.

#### **CONDICIONS GENERALS:**

La posició ha de ser la reflectida a la DT o, en el seu defecte, la indicada per la DF.

Ha de quedar fixat sòlidament al seu emplaçament, amb el mètode de subjecció disposat pel fabricant.

Les parts que s'hagin de manipular, han de ser accessibles.

Tots els components constituents de l'equip han de ser compatibles entre si. Per aquest motiu, es faran servir els accessoris subministrats pel mateix fabricant, o bé els expressament aprovats per ell.

Han d'estar fetes totes les connexions dels circuits elèctriques i les dels circuits de control i dades

No s'han de transmetre esforços entre els elements de la instal·lació elèctrica (tubs i cables) i els components de la instal·lació. Així mateix, els cables elèctrics han d'entrar a dintre dels mecanismes pels punts previstos pel fabricant. Ha de quedar garantit el grau de protecció de l'element en aquest punt.

Un cop fetes totes les connexions elèctriques, no pot ser accessible cap part elèctricament activa. Les làmpades han de quedar col·locades al portalàmpades i fent contacte amb aquests.

La prova de funcionament ha d'estar feta.

Toleràncies d'execució:

- Posició:  $\pm 20$  mm

#### **2.- CONDICIONS DEL PROCÉS D'EXECUCIÓ**

Abans de començar els treballs de muntatge, s'ha de fer un replanteig que ha de ser aprovat per la DF.

La col·locació i connexionat dels aparells s'han de fer seguint les instruccions del fabricant. S'ha de comprovar que les característiques tècniques de l'aparell corresponguin a les especificades al projecte.

Tots els elements s'han d'inspeccionar abans de la seva col·locació.

La seva instal·lació no ha d'alterar les característiques de l'element.

Les connexions elèctriques s'han de fer sense tensió a la línia.

Es tindrà cura de no embrutar les làmpades durant la seva manipulació.

Un cop instal·lat l'equip, s'ha de procedir a la retirada de l'obra de tots els materials sobrants com ara embalatges, retalls de tubs, etc.

#### **3.- UNITAT I CRITERI D'AMIDAMENT**

Unitat de quantitat instal·lada, mesurada segons les especificacions de la DT.

#### **4.- NORMATIVA DE COMPLIMENT OBLIGATORI**

Real Decreto 842/2002 de 2 de agosto, por el que se aprueba el Reglamento Electrotécnico de Baja

Tensión. REBT 2002.

---

## **PP MONITORATGE I CONTROL D'INSTAL·LACIONS I INSTAL·LACIONS AUDIOVISUALS I DE COMUNICACIONS**

### **PPA INSTAL·LACIONS DE CIRCUIT TANCAT DE TV (CCTV)**

#### **0.- ELEMENTOS QUE CONTEMPLA EL PLIEGO**

PPA3-HA4Q,PPA0-Y001,PPA0-Y002,PPA1-Y001,PPA0-Y003.

##### **1.- DEFINICIÓ I CONDICIONS DE LES PARTIDES D'OBRA EXECUTADES**

Fusteria interior col·locada, formada per bastiment, folrat o no, porta d'una fulla batent i tapajunts, amb o sense revestiment de pintura.

L'execució de la unitat d'obra inclou les operacions següents:

- Replanteig del bastiment
- Col·locació prèvia , aplomat i anivellat
- Fixació directament sobre l'obra de fàbrica a mida que aquesta es va aixecant
- Presentació de la fulla
- Col·locació de la ferramenta
- Fixació definitiva de la fulla
- Neteja i protecció
- Replanteig del tapajunts
- Fixació dels perfils del tapajunts
- Segellat dels forats i junts
- Pintat de les superfícies de fusta, en el seu cas
- Neteja de tots els elements

Per a bastiment de base folrat:

- Preparació del bastiment de base
- Replanteig de les peces que conformen el folre
- Ajust i col·locació definitiva
- Col·locació de massilla als forats dels claus
- Neteja i protecció

##### **CONDICIONS GENERALS:**

El conjunt ha d'estar ben aplomat, sense deformacions, al nivell i al pla previstos.

Ha d'estar travat a l'obra i la unió ha de resistir els esforços produïts per l'accionament de la porta.

Tots els forats de la fusteria originats per les proteccions del bastiment durant l'obra, les fixacions del tapajunts, etc., han de quedar segellats.

La porta ha d'obrir i tancar correctament.

Tota la ferramenta ha d'anar fixada al bastidor de cada fulla o bé al reforç.

El tapajunts ha de cobrir de forma contínua el junt entre el bastiment i el parament acabat de la paret.

El tapajunts ha de ser equidistant de les arestes del bastiment sobre el qual està col·locat.

Ha d'estar fixat sòlidament al bastiment en tota la seva llargària.

La unió entre els tapajunts ha de ser a biaix de cartabò, si la DF no fixa una altra condició.

Cada muntant del bastiment ha d'estar cobert per un sol perfil de tapajunts.

Franquícia entre les fulles i el bastiment:  $\leq 0,2$  cm

Franquícia entre la fulla i el paviment:  $\geq 0,2$  cm,  $\leq 0,4$  cm

Encastament dels muntants en el paviment:  $\geq 5$  cm

Toleràncies d'execució:

- Horitzontalitat:  $\pm 1$  mm
- Aplomat:  $\pm 2$  mm
- Posició de la ferramenta:  $\pm 2$  mm

##### **BASTIMENT FOLRAT:**

Cada cara dels muntants i dels travessers del bastiment de base ha d'estar coberta amb una sola peça del folre.

El folre dels muntants ha de quedar ben aplomat.

El folre dels travessers ha de quedar horitzontal.

Els tapajunts han de cobrir completament el marc i, com a mínim, cavalcar 1 cm sobre el revestiment de la paret.

El folre ha d'estar encolat i clavat a tot el perímetre del bastiment de base.

**ACABAT PINTAT:**

En el revestiment no hi ha d'haver fissures, bosses ni d'altres defectes.

Ha de tenir el color, la brillantor i la textura uniformes.

A les finestres, balconeres i portes, s'admet que s'hagin protegit totes les cares però que només s'hagin pintat les visibles.

**2.- CONDICIONS DEL PROCÉS D'EXECUCIÓ**

**CONDICIONS GENERALS:**

Cadascuna de les operacions que configuren la unitat d'obra ha de complir el seu plec de condicions. Després d'executar cadascuna de les operacions que configuren la unitat d'obra, i abans de fer una operació que ocultí el resultat d'aquesta, s'ha de permetre que la DF verifiqui que es compleix el plec de condicions de l'operació.

Els components s'han de col·locar de manera es garanteixi la protecció contra els impactes durant tot el procés constructiu i que es mantingui l'escairat fins que el conjunt quedi ben travat a l'obra.

**ACABAT PINTAT:**

La fusta no ha d'haver estat atacada per fongs o insectes, ni ha de tenir d'altres defectes.

El contingut d'humitat de la fusta, mesurat en diferents punts i a una fondària mínima de 5 mm,

ha de ser inferior a un 15% per a coníferes o fustes toves i a un 12% per a frondoses o fustes dures.

S'han d'eliminar els nusos mal adherits i substituir-los per falques de fusta de les mateixes característiques. Els nusos sans que tenen exsudació de resina s'han de tapar amb goma laca.

Abans de l'aplicació de la 1ª capa s'han de corregir i eliminar els possibles defectes amb massilla, segons les instruccions del fabricant; passar paper de vidre en la direcció de les vetes i eliminar la pols.

**3.- UNITAT I CRITERIS D'AMIDAMENT**

m2 de superfície amidada segons les especificacions de la DT.

**4.- NORMATIVA DE COMPLIMENT OBLIGATORI**

No hi ha normativa de compliment obligatori.

---

**PP MONITORATGE I CONTROL D'INSTAL·LACIONS I INSTAL·LACIONS AUDIOVISUALS I DE COMUNICACIONS**

**PPA INSTAL·LACIONS DE CIRCUIT TANCAT DE TV (CCTV)**

**PPA3- MONITOR, COL·LOCAT (D)**

**0.- ELEMENTOS QUE CONTEMPLA EL PLIEGO**

**PPA3-HA40.**

**1.- DEFINICIÓ I CONDICIONS DE LES PARTIDES D'OBRA EXECUTADES**

Instal·lació i connexionat de monitor del circuit tancat de televisió.

**CONDICIONS GENERALS:**

Els controls del monitor (brillantor, contrast, lluminositat, etc.) sols han de ser accessibles al personal tècnic.

Les connexions del cable amb el monitor s'han de fer per mitjà de connectors del tipus BNC.

Ha de quedar instal·lat en els locals definits per la DF.

S'han de connectar a les sortides de la matriu de commutació.

**2.- CONDICIONS DEL PROCÉS D'EXECUCIÓ**

No hi han condicions específiques del procés d'instal·lació.

**3.- UNITAT I CRITERI D'AMIDAMENT**

Unitat de quantitat instal·lada, mesurada segons les especificacions de la DT.

**4.- NORMATIVA DE COMPLIMENT OBLIGATORI**

UNE 20637-1:1979 Equipos y sistemas audiovisuales de video y de televisión. Generalidades.

UNE 20637-2:1979 Equipos y sistemas audiovisuales de video y de televisión. Definición de los términos generales.

UNE-EN 61938:1997 Sistemas de audio, video y audiovisuales. Interconexiones y valores de ajuste. Valores de ajuste recomendados de señales análogas.

---

UNE 20637-5-1:1985 Equipos y sistemas audiovisuales de video y de televisión. Montaje fotográfico sonORIZADO (Control, sincronización y Código de dirección)

UNE 20637-8:1981 Equipos y sistemas audiovisuales de video y de televisión. Símbolos e identificación.

5.- CONDICIONS DE CONTROL D'EXECUCIÓ I DE L'OBRA ACABADA

CONTROL D'EXECUCIÓ. OPERACIONS DE CONTROL:

Les tasques de control a realitzar són les següents:

- Comprovació de la correcta implantació de la instal·lació a l'obra.
- Control de procés de muntatge. Verificació la correcta execució de la instal·lació i la separació dels conductors respecte senyals Fortes (BT), utilització de conduccions adequades.
- Verificació de la situació correcta de càmeres (per evitar pèrdues de visió desenfocament, enlluernaments etc.). Verificació de connexions elèctriques i cablejat.

- Proves de funcionament dels equips: - En monitors: Verificació de contrast, ajust vertical i horitzontal, brillantor. - Seqüenciador: Verificació de nº de càmeres, regulació del temps de seqüència, indicació de càmera visionada) - Càmeres. Verificació del funcionament correcte i de la bona qualitat d'imatge. - Vídeo reproductor. Verificació del seu funcionament i que actua quan es produeix una alarma

CONTROL DE L'OBRA ACABADA. OPERACIONS DE CONTROL:

Les tasques de control a realitzar són les següents:

- Realització d'informe amb els resultats del control efectuat.

CRITERIS DE PRESA DE MOSTRES:

Es comprovarà el funcionament de la instal·lació de forma global i es verificaran tots els equips (càmeres, monitors, videogravadors, seqüenciador etc.). En qualsevol altre cas la DF ha de determinar la intensitat de la presa de mostres.

INTERPRETACIÓ DE RESULTATS I ACTUACIONS EN CAS D'INCOMPLIMENT:

En cas de resultats negatius i anomalies, s'han de corregir els defectes sempre que sigui possible, en cas contrari s'ha de substituir el material afectat.

---

## PQ EQUIPAMENTS, MOBILIARI I MOBILIARI URBÀ

### PQ1 BANCs

#### PQ14- BANC DE FORMIGÓ, COL·LOCAT

#### 0.- ELEMENTOS QUE CONTEMPLA EL PLIEGO

##### PQ14-H8SZ.

#### 1.- DEFINICIÓ I CONDICIONS DE LES PARTIDES D'OBRA EXECUTADES

Bancs col·locats a l'exterior.

S'han considerat els tipus de bancs següents:

- Bancs de fusta
- Bancs metàl·lics
- Bancs de pedra artificial
- Bancs de pedra natural
- Bancs de materials plàstics

S'han considerat els sistemes de col·locació següents:

- Ancorats amb daus de formigó
- Collats sobre el paviment amb fixacions mecàniques
- Recolzats sobre el paviment
- Encastats al parament

En actuacions de reparació, s'han considerat els graus de dificultat següents:

- Grau de dificultat associat a la mobilitat en l'actuació: - Sense dificultat de mobilitat: actuacions en què hi ha una interferència pròpia de l'entorn on es desenvolupen. - Amb dificultat de mobilitat: actuacions en entorns amb dificultat de mobilitat i/o amb el material aplegat lluny de la zona de treball: - Actuacions amb dificultat d'accessibilitat, per la poca mobilitat de la maquinària, per l'elevada presència de guals particulars i passos de vianants, per la impossibilitat d'ubicar una plataforma de treball lateral, per la impossibilitat d'ocupació de la calçada per fer l'aplec de materials que impliqui fer l'actuació per fases per tal de mantenir el pas de vianants i/o per estar en una zona amb tràfic rodat important - Actuacions en les què els materials estan aplegats lluny de la zona de treball per manca d'espai en la proximitat d'on

s'executen les tasques.

- Grau de dificultat associat a l'àmbit de l'actuació en funció de l'amplària de la vorera, calçada o plataforma única
  - Grau de dificultat associat a la presència d'elements externs a l'actuació: - Sense afectació per serveis o elements de mobiliari urbà: actuacions sense serveis (canalitzacions d'aigua, semàfors, enllumenat, etc.) ni elements urbans de grans dimensions (marquesines, mòduls d'aparcament de bicicletes, etc.) que interfereixin (o que puguin interferir) en les tasques - Amb afectació per serveis o elements de mobiliari urbà: actuacions amb serveis (canalitzacions d'aigua, semàfors, enllumenat, etc.) o elements urbans de grans dimensions (marquesines, mòduls d'aparcament de bicicletes, etc) que interfereixen en les tasques.
  - Grau de dificultat associat a l'abast de l'actuació
- L'execució de la unitat d'obra inclou les operacions següents:
- Formigonament dels daus d'ancoratge, en el seu cas
  - Ancoratge del banc, en el seu cas

#### CONDICIONS GENERALS:

El banc ha de quedar horitzontal independentment del pendent del terreny.

Els elements metàl·lics (fixacions, estructures de suport, etc.), han de quedar protegits de la corrosió.

Un cop col·locat el banc no ha de tenir deformacions, cops ni d'altres defectes visibles.

Ancoratge dels suports:  $\geq 25$  cm

Toleràncies d'execució:

- Alçària del seient:  $\pm 20$  mm
- Horitzontalitat:  $\pm 10$  mm

#### ANCORATS A DAUS DE FORMIGÓ:

Els daus d'ancoratge de formigó no han de quedar visibles.

Dimensió dels daus d'ancoratge: 40x40x40 cm

Nombre de daus: 4

#### 2.- CONDICIONS DEL PROCÉS D'EXECUCIÓ

El formigonament dels daus d'ancoratge s'ha de fer a una temperatura entre 5°C i 40°C, sense pluja.

No s'ha d'utilitzar fins 48 h després de la seva col·locació.

#### 3.- UNITAT I CRITERI D'AMIDAMENT

Unitat mesurada segons les especificacions de la DT.

#### 4.- NORMATIVA DE COMPLIMENT OBLIGATORI

No hi ha normativa de compliment obligatori.

#### 5.- CONDICIONS DE CONTROL D'EXECUCIÓ I DE L'OBRA ACABADA

CONTROL D'EXECUCIÓ. OPERACIONS DE CONTROL:

Els punts de control més destacables són els següents:

- Inspecció visual del material abans de la seva col·locació, rebutjant les peces malmeses
- Replanteig de la ubicació.
- Comprovació del correcte anivellament, segons criteri de la DF.

CONTROL DE L'OBRA ACABADA. OPERACIONS DE CONTROL:

Els punts de control més destacables són els següents:

- Inspecció visual dels elements col·locats.

CRITERIS DE PRESA DE MOSTRES:

Els controls s'han de realitzar segons les instruccions de la DF.

INTERPRETACIÓ DE RESULTATS I ACTUACIONS EN CAS D'INCOMPLIMENT:

Correcció per part del contractista de les irregularitats observades.

---

## PQ EQUIPAMENTS, MOBILIARI I MOBILIARI URBÀ

### PQ2 PAPERERES

#### PQ22- PAPERERA DE PEU, COL·LOCADA

#### 0.- ELEMENTOS QUE CONTEMPLA EL PLIEGO

PQ22-PN01.

#### 1.- DEFINICIÓ I CONDICIONS DE LES PARTIDES D'OBRA EXECUTADES

Papereres de peu i murals.

S'han considerat els tipus següents:

---



- Papereres amb suport ancorat a un dau de formigó.
- Papereres collades al parament.
- Papereres collades al terra.

En actuacions de reparació, s'han considerat els graus de dificultat següents:

- Grau de dificultat associat a la mobilitat en l'actuació:      - Sense dificultat de mobilitat: actuacions en què hi ha una interferència pròpia de l'entorn on es desenvolupen.      - Amb dificultat de mobilitat: actuacions en entorns amb dificultat de mobilitat i/o amb el material aplegat lluny de la zona de treball:      - Actuacions amb dificultat d'accessibilitat, per la poca mobilitat de la maquinària, per l'elevada presència de guals particulars i passos de vianants, per la impossibilitat d'ubicar una plataforma de treball lateral, per la impossibilitat d'ocupació de la calçada per fer l'aplec de materials que impliqui fer l'actuació per fases per tal de mantenir el pas de vianants i/o per estar en una zona amb tràfic rodat important      - Actuacions en les què els materials estan aplegats lluny de la zona de treball per manca d'espai en la proximitat d'on s'executen les tasques.
- Grau de dificultat associat a l'àmbit de l'actuació en funció de l'amplària de la vorera, calçada o plataforma única
- Grau de dificultat associat a la presència d'elements externs a l'actuació:      - Sense afectació per serveis o elements de mobiliari urbà: actuacions sense serveis (canalitzacions d'aigua, semàfors, enllumenat, etc.) ni elements urbans de grans dimensions (marquesines, mòduls d'aparcament de bicicletes, etc.) que interfereixin (o que puguin interferir) en les tasques      - Amb afectació per serveis o elements de mobiliari urbà: actuacions amb serveis (canalitzacions d'aigua, semàfors, enllumenat, etc.) o elements urbans de grans dimensions (marquesines, mòduls d'aparcament de bicicletes, etc) que interfereixen en les tasques.
- Grau de dificultat associat a l'abast de l'actuació

L'execució de la unitat d'obra inclou les operacions següents:

Papereres amb suport ancorat a un dau de formigó:

- Formigonament del dau d'ancoratge
- Anclatge del suport de la paperera
- Montatge de la paperera

Papereres collades a paraments:

- Fixació dels elements de suport
- Fixació de la paperera als suports

Papereres collades al terra:

- Fixació dels elements de suport
- Fixació de la paperera als suports

CONDICIONS GENERALS:

Un cop col·locada la paperera no ha de tenir deformacions, cops o d'altres defectes visibles.

Toleràncies d'execució:

- Alçària:  $\pm 20$  mm
- Verticalitat:  $\pm 10$  mm

PAPERERES AMB SUPORT ANCORAT A DAU DE FORMIGÓ:

El dau d'ancoratge de formigó no ha de quedar visible.

Ancoratge del tub de suport:  $\geq 15$  cm

PAPERERES COLLADES A PARAMENTS:

Els elements posteriors de fixació han de quedar col·locats dins de les anelles de suport, fixades a la paret.

Platines de fixació: 25 x 4 mm

PAPERERES COLLADES AL TERRA:

Els elements de fixació han de quedar col·locats dins de les anelles de suport, fixades al terra.

2.- CONDICIONS DEL PROCÉS D'EXECUCIÓ

PAPERERES ANCORADES A DAU DE FORMIGÓ:

El formigonament del dau d'ancoratge s'ha de fer a una temperatura entre 5°C i 40°C, sense pluja. No s'ha d'utilitzar fins 48 h després de la seva col·locació.

PAPERERES COLLADES A PARAMENTS O AL TERRA:

La temperatura per a realitzar l'ancoratge de les anelles al suport ha d'estar entre 5°C i 40°C.

3.- UNITAT I CRITERI D'AMIDAMENT

Unitat mesurada segons les especificacions de la DT.

4.- NORMATIVA DE COMPLIMENT OBLIGATORI

No hi ha normativa de compliment obligatori.

5.- CONDICIONS DE CONTROL D'EXECUCIÓ I DE L'OBRA ACABADA

CONTROL D'EXECUCIÓ. OPERACIONS DE CONTROL:

Els punts de control més destacables són els següents:

- Inspecció visual del material abans de la seva col·locació, rebutjant les peces malmeses
- Replanteig de la ubicació.
- Comprovació del correcte anivellament, segons criteri de la DF.

CONTROL DE L'OBRA ACABADA. OPERACIONS DE CONTROL:

Els punts de control més destacables són els següents:

- Inspecció visual dels elements col·locats.

CRITERIS DE PRESA DE MOSTRES:

Els controls s'han de realitzar segons les instruccions de la DF.  
INTERPRETACIÓ DE RESULTATS I ACTUACIONS EN CAS D'INCOMPLIMENT:  
Correcció per part del contractista de les irregularitats observades.

---

## **PQ EQUIPAMENTS, MOBILIARI I MOBILIARI URBÀ**

### **PQ5 TAULELLS**

#### **PQ52- TAULELL DE FUSTA, COL-LOCAT (D)**

PQ52-PN05 - MB-36/37/38 - Subministrament i instal·lació de baldes de DM de 40cm. ancorades a parament vertical i revestides amb fusta natural.

Tot segons normativa d'aplicació i/o plànols de projecte, inclosos tots aquells materials, elements, accessoris, mitjans auxiliars i recursos necessaris per a deixar la partida totalment acabada.

PQ52 - TAULELL DE FUSTA, COL-LOCAT (D)

##### **1.- DEFINICIÓ I CONDICIONS DE LES PARTIDES D'OBRA EXECUTADES**

Taulells de fusta de densitat mitjana fixats mecànicament sobre suports murals.

S'han considerat els tipus de col·locació següents:

- Fixació dels suports al parament
- Fixació del taulell als suports

##### **CONDICIONS GENERALS:**

El taulell ha de quedar horitzontal i no ha de tenir esquerdes, trencaments, taques ni escantonaments.

S'han de col·locar els suports suficients perquè el taulell sigui estable.

Si hi ha equips de mobiliari a sota del taulell, la volada ha d'ajustar-se al projecte o a les directrius fixades per la DF. Si no s'especifica, ha de ser  $\geq 1,5$  cm.

Toleràncies d'execució:

- Horitzontalitat:  $\pm 0,1$  %
- Alçària:  $\pm 5$  mm

##### **2.- CONDICIONS DEL PROCÉS D'EXECUCIÓ**

No hi han condicions específiques del procés d'instal·lació.

##### **3.- UNITAT I CRITERI D'AMIDAMENT**

Unitats segons especificacions de projecte.

##### **4.- NORMATIVA DE COMPLIMENT OBLIGATORI**

No hi ha normativa de compliment obligatori.

---

## **PQ EQUIPAMENTS, MOBILIARI I MOBILIARI URBÀ**

### **PQ5 TAULELLS**

#### **PQ53- TAULELLS INOXIDABLES, COL-LOCATS (D)**

##### **0.- ELEMENTOS QUE CONTEMPLA EL PLIEGO**

PQ53-PN03,PQ53-PN04,PQ53-PN05,PQ53-PN01,PQ53-PN06,PQ53-PN08,PQ53-PN09,PQ53-PN10.

##### **1.- DEFINICIÓ I CONDICIONS DE LES PARTIDES D'OBRA EXECUTADES**

Taulells de planxa d'acer inoxidable col·locats sobre suports murals i encastrats al parament.

L'execució de la unitat d'obra inclou les operacions següents:

- Fixació dels suports al parament
- Col·locació del taulell sobre els suports
- Fixació del taulell

##### **CONDICIONS GENERALS:**

El taulell ha de quedar horitzontal i no ha de tenir esquerdes, trencaments, taques ni

---

escantonaments.

S'han de col·locar els suports de ferro galvanitzat suficients perquè el taulell sigui estable. Si hi ha equips de mobiliari a sota del taulell, la volada s'ha d'ajustar al projecte o a les directrius fixades per la DF Si no s'especifica, l'encastament del taulell al parament ha de ser  $\geq 1,5$  cm.

Toleràncies d'execució:

- Horitzontalitat:  $\pm 0,1\%$

- Alçària:  $\pm 5$  mm

2.- CONDICIONS DEL PROCÉS D'EXECUCIÓ

No hi ha condicions específiques del procés constructiu.

3.- UNITAT I CRITERI D'AMIDAMENT

m<sup>2</sup> de superfície real amidada segons les especificacions del projecte.

4.- NORMATIVA DE COMPLIMENT OBLIGATORI

No hi ha normativa de compliment obligatori.

---

## **PQ EQUIPAMENTS, MOBILIARI I MOBILIARI URBÀ**

### **PQ5 TAULELLS**

#### **PQ56- TAULELL TERMOFORMAT DE RESINES, COL·LOCAT**

##### **0.- ELEMENTOS QUE CONTEMPLA EL PLIEGO**

PQ56-PN01.

1.- DEFINICIÓ I CONDICIONS DE LES PARTIDES D'OBRA EXECUTADES

Taulells col·locats sobre suports murals i encastats al parament.

L'execució de la unitat d'obra inclou les operacions següents:

- Fixació dels suports al parament

- Col·locació del taulell sobre els suports

- Fixació del taulell

CONDICIONS GENERALS:

El taulell ha de quedar horitzontal i no ha de tenir esquerdes, trencaments, taques ni escantonaments.

S'han de col·locar els suports de ferro galvanitzat suficients perquè el taulell sigui estable. Si hi ha equips de mobiliari a sota del taulell, la volada s'ha d'ajustar al projecte o a les directrius fixades per la DF Si no s'especifica, l'encastament del taulell al parament ha de ser  $\geq 1,5$  cm.

Toleràncies d'execució:

- Horitzontalitat:  $\pm 0,1\%$

- Alçària:  $\pm 5$  mm

2.- CONDICIONS DEL PROCÉS D'EXECUCIÓ

No hi ha condicions específiques del procés constructiu.

3.- UNITAT I CRITERI D'AMIDAMENT

m<sup>2</sup> de superfície real amidada segons les especificacions del projecte.

4.- NORMATIVA DE COMPLIMENT OBLIGATORI

No hi ha normativa de compliment obligatori.

---

## X TIPOLOGIA X

### XPAU- Família PAU-

XPAU-U002 - Partida de previsió d'escomesa d'aigües residuals en espera de pressupost de l'empresa encarregada de la gestió.

#### 1. DEFINICIÓ I CONDICIONS DE LES PARTIDES D'OBRA EXECUTADES

Escomesa de sanejament d'aigües residuals, amb connexió a la xarxa de clavegueram municipal i derivació cap a la instal·lació interior de l'edifici o parcel·la.

L'execució de la unitat d'obra inclou les operacions següents:

Replanteig i delimitació de la zona d'intervenció.

Excavació de rasa amb pendents adequats i segons profunditats especificades al projecte.

Subministrament i col·locació de canonada de PVC-U o PP corrugat SN-8, Ø segons càlcul.

Formació de llit de col·locació amb sorra o material seleccionat.

Execució del tram de connexió a la xarxa pública de clavegueram mitjançant embornal, pou de registre o caixa de connexió existent.

Execució de sífó general o sistema anti-retorn (si s'indica al projecte).

Col·locació de registre accessible per neteja i inspecció.

Prova d'estanquitat de la línia executada.

Rebliment, compactació i restauració del paviment afectat.

Neteja final de la zona d'actuació i retirada de residus.

#### CONDICIONS GENERALS:

El traçat de l'escomesa ha de garantir la gravetat del flux, amb una pendent mínima del 2%, llevat que el projecte indiqui una altra valoració.

Les connexions han de ser hermètiques i accessibles per a inspecció.

Les canonades han de tenir resistència mecànica adequada ( $SN \geq 8$ ) i resistència química als agents dels residus.

S'han d'utilitzar elements registrables a cada canvi de direcció superior a 30°, a les unions amb escomeses interiors i en trams rectes superiors a 10 m.

La connexió a la xarxa pública s'ha de fer seguint les especificacions de l'Ajuntament de Sant Boi de Llobregat, AMB o entitat gestora local.

No es permetran infiltracions d'aigua pluvial o altres afluents no autoritzats a l'escomesa residual.

#### 2. CONDICIONS DEL PROCÉS D'EXECUCIÓ

Abans de començar l'obra, cal realitzar el replanteig complet de l'actuació i la seva aprovació per part de la Direcció Facultativa.

Les canonades i accessoris han d'estar certificats amb marcatge CE i complir la normativa UNE corresponent.

Es revisarà l'estat físic i la compatibilitat dels materials abans del muntatge.

El llit de col·locació s'executarà amb sorra seleccionada, lliure de material punxant.

Les unions s'han d'executar amb juntes elàstiques o enganxades segons recomanacions del fabricant i amb lubricant homologat.

La prova d'estanquitat s'efectuarà abans del rebliment definitiu, segons UNE-EN 1610.

Es realitzarà compactació per capes (30 cm màx.) del rebliment, amb seguiment segons CTE-SE i normativa municipal.

El registre de connexió a la xarxa pública ha de quedar totalment visible i accessible.

#### 3. UNITAT I CRITERI D'AMIDAMENT

Es mesurarà en unitats d'escomesa executades, segons la longitud, diàmetre i característiques descrites a la documentació tècnica. En cas de partides separades, es diferenciarien els trams interiors, la connexió exterior i els accessoris especials (síffons, vàlvules, pous, etc.).

#### 4. NORMATIVA DE COMPLIMENT OBLIGATORI

Codi Tècnic de l'Edificació (CTE), especialment el DB HS5 – Evacuació d'aigües.

Decret 130/2003 i normativa de desenvolupament de l'Agència Catalana de l'Aigua (ACA).

Decret 21/2006, sobre ecoeficiència en els edificis a Catalunya.

Normes UNE-EN 12056, UNE-EN 1610 i UNE-EN 476, relatives a la construcció i proves de sistemes de sanejament en xarxa separativa.

Ordenances municipals de clavegueram de Sant Boi de Llobregat i reglaments de l'Àrea Metropolitana de Barcelona (AMB), si escau.

Reglament sobre abocaments d'aigües residuals en domini públic hidràulic i sanejament urbà (R.D. 606/2003).

#### 5. CONDICIONS DE CONTROL D'EXECUCIÓ I DE L'OBRA ACABADA

##### CONTROL D'EXECUCIÓ

Operacions de control a efectuar:

Comprovació de traçat, pendent i profunditat.

Verificació de la correcta col·locació i tipus de canonada.

Control de qualitat del llit de col·locació i del material de rebliment.

Prova d'estanquitat per a trams entre pous o registres (mètode de pressió d'aigua o aire).

Inspecció visual i comprovació del correcte accés als punts de registre.

Control de la connexió correcta amb la xarxa municipal.

Verificació de l'absència de filtracions, males olors o obstruccions.

#### 6. CONTROL DE L'OBRA ACABADA

Interpretació de resultats i actuacions en cas d'incompliment:

Qualsevol tram que no superi les proves haurà de ser refet parcialment o totalment.

Els registres mal posicionats o inaccessibles seran reubicats a càrrec del contractista.

La posada en servei i acceptació de l'obra es farà només amb l'informe de conformitat de la Direcció Facultativa i, si cal, amb acta de recepció de l'Ajuntament o empresa gestora.

En cas de reclamació per avaria o afectació a la via pública derivada de l'escomesa, serà responsabilitat de l'instal·lador si es determina que l'execució ha estat defectuosa.

---

## VI. CONTROL DE QUALITAT

## INDEX

<b>1 Dades de l'obra.....</b>	<b>2</b>
<b>2 ORGANITZACIÓ DE L'OBRA.....</b>	<b>2</b>
2.1 ASSIGNACIÓ DE FUNCIONS .....	2
1. Condicions generals de recepció dels productes.....	5
1.2. Productes afectats pel Reglament de Productes de la Construcció .....	6
1.3. Productes no afectats pel Reglament de Productes de la Construcció .....	7
1.4. Relació de documents en la recepció de productes. Resum.....	7
1.5. Acceptació i rebuig .....	8
1.6. Relació de productes amb marcatge CE.....	8
1.7. Control mitjançant assajos.....	8
2. Control mitjançant assajos .....	8
3. Control de l'obra acabada .....	9
<b>3 PRESCRIPCIONS GENERALS DE QUALITAT .....</b>	<b>10</b>
3.1 QUANT A LA RECEPCIÓ EN OBRA: .....	10
3.2 QUANT AL CONTROL DE QUALITAT EN L'EXECUCIÓ:.....	10
3.3 QUANT AL CONTROL DE RECEPCIÓ DE L'OBRA ACABADA:.....	11
<b>4 PRESCRIPCIONS GENERALS DE RECEPCIÓ DE MATERIALS.. ..</b>	<b>11</b>
<b>5 MATERIALS LA RECEPCIÓ DELS QUALS ES CONTROLA.....</b>	<b>11</b>
<b>6 INSPECCIONS DE RECEPCIÓ DE MATERIALS .....</b>	<b>11</b>
<b>7 ASSAJOS DE MATERIALS I EQUIPS .....</b>	<b>11</b>
<b>8 VERIFICACIONS D'EXECUCIÓ.....</b>	<b>12</b>
<b>9 PRESSUPOST.....</b>	<b>15</b>

## 1 DADES DE L'OBRA

Aquest pla de control de qualitat ha estat realitzat per:

<b>Títol</b>	PINEARQ
--------------	---------

per a definir els treballs que assegurin la qualitat en la realització de l'obra:

<b>Obra</b>	Projecte per a la Implantació de la Nova Àrea de Ressonància Magnètica de l'Hospital de Berga.
<b>Direcció</b>	Carretera de Ribes, 47
<b>Municipi</b>	Berga
<b>Codi/Província</b>	08600 Barcelona

per encàrrec de:

<b>Promotor</b>	Hospital de Berga
-----------------	-------------------

## 2 ORGANITZACIÓ DE L'OBRA

Responsables de qualitat de l'obra

<b>Responsable</b>	<b>Depèn de</b>
Inspeccions de materials	Cap d'Obra Direcció d'execució de l'obra
Verificacions de replantejos i característiques estructurals	Cap d'Obra Direcció Facultativa

Reconeixement de signatures de responsables de qualitat

Pendent de licitació / contractació

### 2.1 ASSIGNACIÓ DE FUNCIONS

Si en l'obra no hi hagués laboratoris per a la realització dels assajos, aquests poden encarregar-se a laboratoris externs proposats pel Cap d'obra i aprovats pel Director d'execució de l'obra.



## **PLA DE CONTROL DE QUALITAT**

Es prescriu el present Pla de Control de Qualitat, com a annex al present projecte, a fi de donar compliment al que s'estableix en l'RD 314/2006, de 17 de març pel qual s'aprova el Codi Tècnic de l'Edificació.

Abans del començament de l'obra el Director de l'Execució de l'Obra realitzarà la planificació del control de qualitat corresponent a l'obra objecte del present projecte, ateses les característiques d'aquest, a l'estipulat en el Plec de condicions d'aquest, i a les indicacions del Director d'Obra, a més de les especificacions de la normativa d'aplicació vigent. Tot això contemplant els següents aspectes:

### **A.-El control de recepció de productes, equips i sistemes**

### **B.-El control de l'execució de l'obra**

### **C.-El control de l'obra acabada**

Per a això:

- A) El Director de l'Execució de l'Obra recopilarà la documentació del control realitzat, verificant que és conforme amb el que s'estableix en el projecte, els seus annexos i modificacions.
- B) El Constructor recaptarà dels subministradors de productes i facilitarà al Director d'Obra i al Director de l'Execució de l'Obra la documentació dels productes anteriorment assenyalada, així com les seves instruccions d'ús i manteniment, i les garanties corresponents quan escaigui; i
- C) La documentació de qualitat preparada pel Constructor sobre cadascuna de les unitats d'obra podrà servir, si així ho autoritzés el Director de l'Execució de l'Obra, com a part del control de qualitat de l'obra.

Una vegada finalitzada l'obra, la documentació del seguiment del control serà dipositada pel Director de l'Execució de l'Obra en el Col·legi Professional corresponent o, en el seu cas, en l'Administració Pública competent, que asseguri la seva tutela i es comprometi a emetre certificacions del seu contingut als qui acreditin un interès legítim.

## **A.- Control de recepció en obra de productes, equips i sistemes**

El control de recepció abastarà assajos de comprovació sobre aquells productes als quals així se'ls exigeixi en la reglamentació vigent, en el document de projecte o per la Direcció Facultativa. Aquest control s'efectuarà sobre el mostreig del producte, sotmetent-se a criteris d'acceptació i rebuig i adoptant-se en conseqüència les decisions determinades en el Pla o, en defecte d'això, per la Direcció Facultativa.

El Director d'Execució de l'Obra cursarà instruccions al Constructor perquè aporti certificats de qualitat, el marcatge CE per a productes, equips i sistemes que s'incorporin a l'obra.

Durant l'obra es realitzaran els següents controls:

#### A.1.- Control de la documentació dels subministraments

Els subministradors lliuraran al Constructor, qui els facilitarà al Director d'Execució de l'Obra, els documents d'identificació del producte exigits per la normativa d'obligat compliment i, si escau, pel projecte o per la Direcció Facultativa. Aquesta documentació comprendrà, almenys, els següents documents:

- Els documents d'origen, fulla de subministrament i etiquetatge.
- El certificat de garantia del fabricant, signat per persona física.
- Els documents de conformitat o autoritzacions administratives exigides reglamentàriament, inclosa la documentació corresponent al marcatge CE dels productes de construcció, quan sigui pertinent, d'acord amb les disposicions que siguin transposició de les Directives Europees que afectin els productes subministrats.

Prèviament al seu subministrament el contractista lliurará a la DF la fitxa tècnica dels productes a utilitzar juntament amb còpies del certificat de garantia, marcat CEE i/o distintiu de qualitat.

Els equips hauran de disposar d'homologació, certificat CE i manual d'ús i manteniment. Hauran de complir amb les especificacions de projecte i les indicades per la \*DF.

En el cas de formigons, emulsions o mescles bituminoses s'hauran de lliurar els certificats de la central, certificats de dosificacions així com els assajos periòdics realitzats en planta.

La DF una vegada revisada la documentació donarà, si escau, el seu vistiplau al subministrament del producte.

Tots els productes han d'arribar a l'obra amb una fulla de subministrament i etiquetatge, on figurin les seves característiques tècniques. El contractista serà el responsable d'exigir-li al subministrador.

Es lliurará còpia a la DF del primer albarà de subministrament de cada producte on constarà clarament identificat el producte, subministrador i emplaçament de l'obra.

Una vegada col·locades totes les unitats d'un producte es lliurará en la \*DF carta del subministrador on constarà clarament identificat el producte, les quantitats subministrades, la direcció de l'obra i els originals dels certificats de garantia corresponents signats per persona física.

L'instal·lador lliurará també a la DF de la documentació d'homologació, i el manual d'ús i manteniment, fitxes i assajos de les seves característiques.

#### A.2.- Control mitjançant distintius de qualitat o avaluacions tècniques d'idoneïtat

El subministrador proporcionarà la documentació precisa sobre:

- Els distintius de qualitat que ostentin els productes, equips o sistemes subministrats, que assegurin les característiques tècniques dels mateixos exigides en el projecte i documentarà, en el seu cas, el reconeixement oficial del distintiu d'acord amb el que s'estableix en l'article 5.2.3 del capítol 2 del CTE.
- Les avaluacions tècniques d'idoneïtat per a l'ús previst de productes, equips i sistemes innovadors, d'acord amb el que s'estableix en l'article 5.2.5 del capítol 2 del CTE, i la constància del manteniment de les seves característiques tècniques.

El Director de l'Execució de l'Obra verificarà que aquesta documentació és suficient per a l'acceptació dels productes, equips i sistemes emparats per ella.

## **1. Condicions generals de recepció dels productes**

### **1.1. Codi Tècnic de l'Edificació**

Segons s'indica en el Codi Tècnic de l'Edificació, en la Part I, article 7.2, el control de recepció en obra de productes, equips i sistemes, es realitzarà segons el següent:

#### **7.2. Control de recepció en obra de productes, equips i sistemes.**

1. El control de recepció té per objecte comprovar que les característiques tècniques dels productes, equips i sistemes subministrats satisfan l'exigut en el projecte. Aquest control comprendrà:

- a) el control de la documentació dels subministraments, realitzat d'acord amb l'article 7.2.1;
- b) el control mitjançant distintius de qualitat o avaluacions tècniques d'idoneïtat, segons l'article 7.2.2; i
- c) el control mitjançant assajos, conforme a l'article 7.2.3.

#### **7.2.1. Control de la documentació dels subministraments.**

1. Els subministradors lliuraran al constructor, qui els facilitarà a la direcció facultativa, els documents d'identificació del producte exigits per la normativa d'obligat compliment i, si escau, pel projecte o per la direcció facultativa. Aquesta documentació comprendrà, almenys, els següents documents:

- a) els documents d'origen, fulla de subministrament i etiquetatge;
- b) el certificat de garantia del fabricant, signat per persona física; i
- c) els documents de conformitat o autoritzacions administratives exigides reglamentàriament, inclosa la documentació corresponent al marcatge CE dels productes de construcció, quan sigui pertinent, d'acord amb les disposicions que siguin transposició de les Directives Europees que afectin els productes subministrats.

#### **7.2.2. Control de recepció mitjançant distintius de qualitat i avaluacions d'idoneïtat tècnica.**

*1. El subministrador proporcionarà la documentació precisa sobre:*

*a) els distintius de qualitat que ostentin els productes, equips o sistemes subministrats, que assegurin les característiques tècniques dels mateixos exigides en el projecte i documentarà, en el seu cas, el reconeixement oficial del distintiu d'acord amb el que*

*s'estableix en l'article 5.2.3; i*

*b) les avaluacions tècniques d'idoneïtat per a l'ús previst de productes, equips i sistemes innovadors, d'acord amb el que s'estableix en l'article 5.2.5, i la constància del manteniment de les seves característiques tècniques.*

*2. El director de l'execució de l'obra verificarà que aquesta documentació és suficient per a l'acceptació dels productes, equips i sistemes emparats per ella.*

#### **7.2.3. Control de recepció mitjançant assajos.**

*1. Per a verificar el compliment de les exigències bàsiques del CTE pot ser necessari, en determinats casos, realitzar assajos i proves sobre alguns productes, segons el que s'estableix en la reglamentació vigent, o bé segons l'especificat en el projecte o ordenats per la direcció facultativa.*

**PLA DE CONTROL DE QUALITAT**

*2. La realització d'aquest control s'efectuarà d'acord amb els criteris establerts en el projecte o indicats per la direcció facultativa sobre el mostreig del producte, els assajos a realitzar, els criteris d'acceptació i rebuig i les accions a adoptar.*

Aquest Plec de condicions, conforme a l'indicat en el CTE, desenvolupa el procediment a seguir en la recepció dels productes en funció que estiguin afectats o no pel Reglament de Productes de la Construcció 35/2011 (RPC), del Consell de les Comunitats Europees.

El Reglament de Productes de la Construcció 35/2011 (RPC), regula les condicions que aquests productes han de complir per a poder importar-se, comercialitzar-se i utilitzar-se dins del territori europeu d'acord amb l'esmentat Reglament.

**1.2. Productes afectats pel Reglament de Productes de la Construcció**

Els productes de construcció relacionats en l'RPC que disposen de norma UNE EN (per a productes tradicionals) o Guia DEE (Document d'avaluació europeu, per a la resta), i la comercialització de la qual es troba dins de la data d'aplicació del marcatge CE, seran rebuts en obra segons el següent procediment:

a) Control de la documentació dels subministraments: es verificarà l'existència dels documents establerts en els apartats a) i b) de l'article 7.2.1 de l'apartat 1.1 anterior, inclosa la documentació corresponent al marcatge CE:

1. Haurà d'ostentar el marcat. El símbol del marcatge CE figurarà en almenys un d'aquests llocs:

- sobre el producte, o
- en una etiqueta adherida al producte, o
- en l'embalatge del producte, o
- en una etiqueta adherida a l'embalatge del producte, o
- en la documentació d'acompanyament (per exemple, en l'albarà o factura).

2. S'haurà de verificar el compliment de les característiques tècniques mínimes exigides per la reglamentació i pel projecte, la qual cosa es farà mitjançant la comprovació d'aquestes en l'etiquetatge del marcatge CE.

3. Es comprovarà la documentació que ha d'acompanyar al marcatge CE, la Declaració CE de conformitat o Declaració de Prestacions qualsevol que sigui el tipus de sistema d'avaluació de la conformitat.

Podrà sol·licitar-se al fabricant la següent documentació complementària:

- Assaig inicial de tipus, emès per un organisme notificat en productes el sistema d'avaluació dels quals de la conformitat sigui 3.
- Certificat de control de producció en fàbrica, emès per un organisme notificat en productes el sistema d'avaluació dels quals de la conformitat sigui 2 o 2+.
- Certificat CE de conformitat, emès per un organisme notificat en productes el sistema d'avaluació dels quals de la conformitat sigui 1 o 1+.

b) En el cas que alguna especificació d'un producte no estigui contemplada en les característiques tècniques del marcat, haurà de realitzar-se complementàriament el control de recepció mitjançant distintius de qualitat o mitjançant assajos, segons sigui adequat a la característica en qüestió.

**1.3. Productes no afectats pel Reglament de Productes de la Construcció**

**PLA DE CONTROL DE QUALITAT**

Si el producte no està afectat per la RPC, el procediment a seguir per a la seva recepció en obra (excepte en el cas de productes provinents de països de la UE que posseeixin un certificat d'equivalència emès per l'Administració General de l'Estat) consisteix en la verificació del compliment de les característiques tècniques mínimes exigides per la reglamentació i el projecte mitjançant els controls previstos en el CTE, a saber:

a) Control de la documentació dels subministraments: es verificarà en obra que el producte subministrat ve acompanyat dels documents establerts en els apartats a) i b) de l'article 7.2.1 de l'apartat 1.1 anterior, i els documents de conformitat o autoritzacions administratives exigides reglamentàriament.

b) Control de recepció mitjançant distintius de qualitat i avaluacions d'idoneïtat tècnica: Segell o Marca de conformitat a norma emès per una entitat de certificació acreditada per \*ENAC (Entitat Nacional d'Acreditació) d'acord amb les especificacions del RD 2200/1995.

Avaluació tècnica d'idoneïtat del producte en el qual es reflecteixin les propietats d'aquest. Les entitats espanyoles autoritzades actualment són: l'Institut de Ciències de la Construcció "Eduardo Torroja" (IETcc), que emet el Document d'Idoneïtat Tècnica (DIT), i el Vaig instituir de Tecnologia de la \*Construcció de Catalunya (ITeC), que emet el Document d'Adequació a l'Ús (DAU).

c) Control de recepció mitjançant assajos:

Certificat d'assaig d'una mostra del producte realitzat per un Laboratori d'Assaig registrat o per ENAC.

**1.4. Relació de documents en la recepció de productes. Resum**

Documentació d'identificació	Documents d'origen, fulla de subministrament i etiquetatge		
Documentació de garantia i compliment de característiques tècniques mínimes	Productes amb marcatge CE	Documentació necessària	- Etiquetatge del marcatge CE
			- Declaració de Prestacions
		Productes amb norma i amb distintiu de qualitat	- Documentació acreditativa de possessió de distintiu de qualitat
	Productes sense marcatge CE	- Certificat de garantia del fabricant, signada per persona física (*) (Constància de la totalitat de les característiques tècniques del producte).	
		Productes amb norma i amb distintiu de qualitat	- Documentació acreditativa de possessió de distintiu de qualitat
		Productes sense norma	- Document d'idoneïtat tècnica DIT - Document d'adequació a l'ús DAU
Altres documents	- Certificats d'assajos realitzats per un laboratori		

(\*) Quan el producte ostenti un distintiu de qualitat, pot ser emès per l'organisme certificador

**1.5. Acceptació i rebuig**

Els resultats del control s'entendran que són conformes, i per tant acceptables, quan es compleixin els requisits establerts en el Projecte d'Execució, Codi Tècnic de l'Edificació, altra normativa d'obligat compliment, així com l'especificat i declarat pels fabricants o subministradors en la documentació que acompanyarà a productes, equips i sistemes.

## PLA DE CONTROL DE QUALITAT

L'acceptació o rebuig dels materials i unitats d'obra es reflectirà en el Llibre de Control de Qualitat.

Quan els resultats d'assajos, proves, anàlisis i altres controls realitzats en obra no siguin conformes l'especificat en els documents referits en aquest apartat, la Direcció Facultativa establirà i justificarà les mesures correctores oportunes.

### **1.6. Relació de productes amb marcatge CE**

Es tindran en compte la relació de productes amb Marcatge CE en vigor, publicada per la Direcció General d'Indústria, a través de la corresponent Resolució on es publiquen les referències a les normes UNE que són transposició de normes harmonitzades, així com el període de coexistència i l'entrada en vigor del marcatge CE relatiu a diverses famílies de productes de construcció.

### **1.7. Control mitjançant assajos**

Per a verificar el compliment de les exigències bàsiques del CTE pot ser necessari, en determinats casos, realitzar assajos i proves sobre alguns productes, segons el que s'estableix en la reglamentació vigent, o bé segons l'especificat en el projecte o ordenats per la Direcció Facultativa.

La realització d'aquest control s'efectuarà d'acord amb els criteris establerts en el projecte o indicats per la Direcció Facultativa sobre el mostreig del producte, els assajos a realitzar, els criteris d'acceptació i rebuig i les accions a adoptar.

## **2. Control d'execució de l'obra**

D'aquells elements que formin part de l'envolvent de l'edifici ja siguin façanes o cobertes, compartimentació, acabats interiors o instal·lacions s'haurà de comptar amb el vistiplau de l'arquitecte Director d'Obra, a qui haurà de ser posat en coneixement pel Director d'Execució de l'Obra qualsevol resultat anòmal per a adoptar les mesures pertinents per a la seva correcció.

Durant la construcció, el Director de l'Execució de l'Obra controlarà l'execució de cada unitat d'obra verificant el seu replanteig, els materials que s'utilitzin, la correcta execució i disposició dels elements constructius i de les instal·lacions, així com les verificacions i altres controls a realitzar per a comprovar la seva conformitat amb l'indicat en el projecte, la legislació aplicable, les normes de bona pràctica constructiva i les instruccions de la Direcció Facultativa. En la recepció de l'obra executada es tindran en compte les verificacions que, en el seu cas, realitzin les Entitats de Control de Qualitat de l'Edificació.

El nombre de lots de les unitats d'obra a controlar es determinarà en el moment de la seva realització en funció de la mà d'obra, materials i mitjans destinats pel contractista. Per cada lot controlat es deixarà constància escrita mitjançant la fitxa tipus adjunta degudament signada per la DF i el representant designat pel contractista. És necessari tenir l'assabentat de la DF en els controls realitzats pel contractista abans de l'inici de l'execució de cada unitat d'obra.

Es recorda al contractista que és obligatori establir i complir el seu propi procés intern de control i validació de les unitats d'obra executada. La documentació d'aquest control ha d'estar en tot moment a la disposició de la DF.

Es comprovarà que s'han adoptat les mesures necessàries per a assegurar la compatibilitat entre els diferents productes, elements i sistemes constructius.

En el control d'execució de l'obra s'adoptaran els mètodes i procediments que es contemplin en les avaluacions tècniques d'idoneïtat per a l'ús previst de productes, equips i sistemes innovadors, previstes en l'article 5.2.5 del CTE.

En concret, per a:

**PLA DE CONTROL DE QUALITAT**

**A) L'EXECUCIÓ DE L'ESTRUCTURA DE FORMIGÓ**

Es durà a terme segons el nivell de control NORMAL prescrit en la Instrucció del Codi Estructural, havent-se de presentar la seva planificació prèviament al començament de l'obra.

**B) EL FORMIGÓ ESTRUCTURAL**

Es durà a terme segons el nivell de control ESTADÍSTIC prescrit en la Instrucció Codi Estructural, havent-se de presentar la seva planificació prèviament al començament de l'obra.

- Per al formigó de resistència  $< 50 \text{ N/mm}^2$  es realitzaran 6 provetes per sèrie, amb trencaments a:
  - 2 unitats a 7 dies
  - 2 unitats a 28 dies
  - 2 unitats de reserva a 56 dies
- Per al formigó de resistència  $\geq 50 \text{ N/mm}^2$  es realitzaran 8 provetes per sèrie, amb trencaments a:
  - 3 unitats a 7 dies
  - 3 unitats a 28 dies
  - 2 unitats de reserva a 56 dies

**C) L'ACER PER A FORMIGÓ ARMAT**

Atès que l'acer haurà de disposar de la Marca AENOR, es durà a terme el control prescrit en la Instrucció del Codi Estructural per als productes que estan en possessió d'un distintiu de qualitat oficialment reconegut.

**D) L'ACER LAMINAT**

Atès que l'acer haurà de disposar de la Marca AENOR, es durà a terme el control prescrit en la Instrucció del Codi Estructural per als productes que estan en possessió d'un distintiu de qualitat oficialment reconegut.

**E) ALTRES MATERIALS**

El Director de l'Execució de l'Obra establirà, de conformitat amb el Director de l'Obra, la relació d'assajos i l'abast del control precís.

**3. Control de l'obra acabada**

Es realitzaran les proves de servei prescrites per la legislació aplicable, programades en el Programa de Control i especificades en el Plec de condicions, així com aquelles ordenades per la Direcció Facultativa.

De l'acreditació del control de recepció en obra, del control d'execució i del control de recepció de l'obra acabada (fase estructura sobre rasant i envoltants (façanes i cobertes)), es deixarà constància en la documentació de l'obra executada.

La Direcció Facultativa, conjuntament amb el contractista i/o els instal·ladors, realitzarà directament les diferents proves de servei i comprovacions finals de l'obra realitzada amb independència de les realitzades pel Laboratori de qualitat assignat a l'obra.

A partir d'aquestes s'elaborarà la documentació reglamentària exigible de seguiment d'obra.

Independentment de la realització de les inspeccions, assajos i proves prescrits l'instal·lador haurà d'aportar tota la documentació, certificats de proves, homologacions, marques o segells, garantia i/o assajos dels laboratoris acreditats de tots els materials que el requereixin d'acord amb les especificacions del projecte i la normativa vigent.



## PLA DE CONTROL DE QUALITAT

Sobre la base de la planificació que desenvolupi l'Empresa Constructora i conjuntament amb la Direcció d'Execució d'Obra, es quantificarà el nombre d'assajos a realitzar.

### 3 PRESCRIPCIONS GENERALS DE QUALITAT

L'objecte d'aquesta programació de qualitat és establir els controls que han de realitzar-se sobre els materials i processos d'execució que es preveu que intervinguin en l'obra.

#### 3.1 QUANT A LA RECEPCIÓ EN OBRA:

El control de recepció abastarà assajos de comprovació sobre aquells productes als quals així se'ls exigeixi en la reglamentació vigent, en el document de projecte o per la Direcció Facultativa. Aquest control s'efectuarà sobre el mostreig del producte, sotmetent-se a criteris d'acceptació i rebuig, i adoptant-se en conseqüència les decisions determinades en el Pla o, en defecte d'això, per la Direcció Facultativa.

El Director d'Execució de l'obra cursarà instruccions al constructor perquè aporti certificats de qualitat, el marcatge CE per a productes, equips i sistemes que s'incorporin a l'obra.

#### 3.2 QUANT AL CONTROL DE QUALITAT EN L'EXECUCIÓ:

D'aquells elements que formin part de l'estructura sobre rasant i l'envolvent, s'haurà de comptar amb el vistiplau de l'arquitecte Director d'Obra, a qui haurà de ser posat en coneixement qualsevol resultat anòmal per a adoptar les mesures pertinents per a la seva correcció.

El Director de l'Execució de l'obra establirà, de conformitat amb el Director de l'Obra, la relació d'assajos i l'abast del control precís.

En concret, per a:

- 1 El formigó estructural:** Es durà a terme segons control estadístic, havent-se de presentar la seva planificació previ al començament de l'obra.
- 2 L'acer per a formigó armat:** Es durà a terme segons control a nivell normal, havent-se de presentar la seva planificació previ al començament de l'obra.
- 3 L'acer laminat:** Es durà a terme segons control a nivell normal, havent-se de presentar la seva planificació previ al començament de l'obra.
- 4 Altres materials:** El Director de l'Execució de l'obra establirà, de conformitat amb el Director de l'Obra, la relació d'assajos i l'abast del control precís.

#### 3.3 QUANT AL CONTROL DE RECEPCIÓ DE L'OBRA ACABADA:

Es realitzaran les proves de servei prescrites per la legislació aplicable, programades en el Pla de control i especificades en el Plec de condicions, així com aquelles ordenades per la Direcció Facultativa.

- Revisió general i proves normatives.
- Recollida de documentació.
  - Plànols As-Built
  - Manual d'ús i manteniment



**PLA DE CONTROL DE QUALITAT**

- Certificats i documentació tècnica dels materials instal·lats

De l'acreditació del control de recepció en obra, del control de qualitat i del control de recepció de l'obra acabada, es deixarà constància en la documentació final de l'obra.

**4 PRESCRIPCIONS GENERALS DE RECEPCIÓ DE MATERIALS**

Quant a les prescripcions de recepció de materials, com ara lliurament i apreciació de característiques aparents, presa i conservació de les mostres, controls previs i de recepció a realitzar, s'atendrà el que es disposa per :

CTE	Codi tècnic de l'Edificació
CE	Codi Estructural
RC	Instrucció per a la recepció de ciments
UNE y UNE EN	Normes del sistema espanyol de normalització, i les mateixes, harmonitzades amb les corresponents de la UE

**5 MATERIALS LA RECEPCIÓ DELS QUALS ES CONTROLA**

Tot material subministrat en obra haurà de ser controlat en la seva recepció.

**6 INSPECCIONS DE RECEPCIÓ DE MATERIALS**

Es realitzaran les següents inspeccions de recepció de materials.

- Fulla de subministrament o albarà
- Disposició o exempció de marcatge CE
- Disposició de Fitxa tècnica
- Disposició de DIT/DAU/ETA
- Declaració de conformitat
- Declaració de prestacions

**7 ASSAJOS DE MATERIALS I EQUIPS**

Els assajos es duran a terme per part de laboratoris o entitats degudament acreditades, amb el lliurament d'un informe complet signat i segellat.

Els assajos previstos per aquesta fase del projecte, es reparteixen en, treballs d'estructura, treballs d'envolvents, treballs de compartimentació, acabats interiors, instal·lacions. Tant per els treballs d'estructura com per les envolvents principalment es testarà la resistència dels elements més importants, la fallada dels elements que puguin suposar un perill per als usuaris de l'edifici i l'estanquitat de façanes i cobertes.

Es realitzaran els següents assajos sobre els materials.

- Els que desenvolupi la Direcció d'Execució d'Obra en la confecció del Programa de Control de Qualitat

## **8 VERIFICACIONS D'EXECUCIÓ**

Es realitzaran les següents verificacions d'execució. En cada visita d'obra, el responsable de fer aquests controls indicarà per escrit la data en què es realitza, si s'accepta o es rebutja, i, en el seu cas, les accions correctores que han d'aplicar-se.

Els que desenvolupi la Direcció d'Execució d'Obra en la confecció del Programa de Control de Qualitat i, en concret:

### **ESTRUCTURA:**

#### **- Acer laminat:**

- Assajos de soldadura per verificar/comprovar que no hi ha defectes a les unions soldades.
- Assaig per inspeccionar les unions roscades aplicant el mètode de control de parell d'estrenyi en les diferents unions roscades dels elements d'acer laminat. Segons article 10.8.5.1 del "Codi Tècnic per a l'Edificació. Document Bàsic ES-A, Estructures acer SEA: 2009, norma UNE-EN 1090-2:2019. Inclou redacció d'informe final.

### **COMPARTIMENTACIÓ:**

- Morter: Determinació de l'adherència del morter de ciment d'una mostra de maó ceràmic o de gres, segons la norma ASTM C 482, incloent-hi la realització d'inspecció i informe final.
- Plaques cartró guix:
  - Determinació de les mesures reals d'ample, llarg i gruix d'una mostra de sis plaques de guix laminat, segons la norma UNE-EN 520, incloent-hi la realització d'inspecció i informe final.
  - Determinació de la uniformitat de la massa d'una mostra de sis plaques de guix laminat, segons la norma UNE-EN 520, incloent-hi la realització d'inspecció i informe final.
  - Determinació de la càrrega de trencament a flexió d'una mostra de sis plaques de guix laminat, segons la norma UNE-EN 520, incloent-hi la realització d'inspecció i informe final.
  - Determinació de la resistència a l'impacte d'una mostra de dues plaques de guix laminat, segons la norma UNE-EN 520, incloent-hi la realització d'inspecció i informe final.
  - Comprovació que les característiques geomètriques estan compreses entre els límits admissibles establerts en el certificat específic d'adherència segons CE, així com l'UNE EN 10080:2006. Inclou informe.

### **ACABATS INTERIORS:**

- Paviments:
  - Determinació de la resistència al lliscament del paviment per comprovar la resbaladís del paviment, segons la norma UNE-ENV 12633.
  - Determinació de la resistència a flexió del paviment per comprovar la resistència a flexió de tots els paviments.

**PLA DE CONTROL DE QUALITAT**

- Determinació humitat dels recrescuts per assegurar les condicions prescrites per subministrador i evitar patologies posteriors (zones on es col·loqui paviment vinílic sobre recrescut).
- Determinació de l'absorció d'aigua per a determinar la porositat del material.
- Determinació del gruixos de pintura epoxi per comprovar gruixos de pintura definits en projecte.
- Revestiments:
  - Assaig d'adherència d'una mostra de pintura, segons norma UNE-EN ISO 2409, incloent-hi la realització d'inspecció i informe final.
  - Determinació de massa i gruix del recobriments galvanitzat o de pintura en elements superficials, segons la norma UNE-EN 10327 (100 determinacions).
  - Determinació del gruix de pel·lícula d'un recobriments de pintura sobre en un element metàl·lic, segons norma UNE-EN 2808, per a un nombre de determinacions igual o superior a 15.
  - Determinació de massa i gruix del recobriments anodi./galv.superf o lacat en elements superficials, segons norma UNE-EN 10327.
- Serralleria:
  - Assaig dinàmic in situ de cos tou per a comprovar l'estabilitat horitzontal de la barana o element de contenció (SRI.02 / SRI.05 / SRI.06 / SRI.07), segons la norma UNE 85238. Inclou redacció d'informe final.
- Acústics:
  - Mesura in situ per a la comprovació de l'aïllament acústic aeri en tancaments i entre elements de divisió segons el que s'estableix en les normes UNE-EN ISO 140-4 i UNE-EN ISO 140-5 i les fitxes de control de qualitat d'obra acabada de tancaments exteriors i interiors. Inclou la realització d'inspecció i informe final.
  - Mesura in situ per a la comprovació de l'aïllament acústic aeri entre oficines/zones comunes i passos d'instal·lacions comuns o oficines segons el que s'estableix en les normes UNE-EN ISO 140-4 i UNE-EN ISO 140-5. Inclou la realització d'inspecció i informe final.
  - Mesura in situ per a la comprovació de l'aïllament acústic a impacte entre unitats diferents segons el que s'estableix en la norma UNE-EN 12354 i les fitxes de control de qualitat d'obra acabada de tancaments interiors. Inclou la realització d'inspecció i informe final.

**INSTAL·LACIONS:**

- Jornada de tècnic qualificat de laboratori de control de qualitat per al control de l'execució de les instal·lacions i redacció d'informe; comprovacions, assajos i proves de realitzar d'acord amb les prescripcions de projecte i el programa de control de qualitat.
- Jornada d'inspecció d'instal·lació de sanejament mitjançant càmeres.
- Jornada de proves d'assaig d'estanquitat amb fum olorós de conductes d'evacuació de fums i desguassos de diàmetres inferiors a 60 cm en una xarxa de sanejament d'edifici completa.
- Jornada de proves finals de la instal·lació de lampisteria, incloent-hi proves d'estanquitat, de pressió, de funcionament de grups de pressió i general del

#### PLA DE CONTROL DE QUALITAT

sistema; comprovacions, assajos i proves de realitzar d'acord amb les prescripcions de projecte i el programa de control de qualitat.

- Jornada de proves finals de la instal·lació de ventilació; incloent proves de funcionament de la detecció de CO, verificant detectors, indicadors òptics i acústics i ventiladors de la zona; i dels ventiladors, mesurant el cabal d'aire, la velocitat de gir dels ventiladors i la mesura de nivells sonors en la zona assajada; comprovacions, assajos i proves de realitzar d'acord amb les prescripcions de projecte i el programa de control de qualitat.

- Jornada de proves finals de la instal·lació elèctrica de baixa i mediana tensió, comprovant estadísticament l'estat dels quadres elèctrics; verificant el funcionament de les proteccions diferencials i resistència de l'aïllament de diferents circuits, així com la comprovació de la impedància de bucle i indirectament la resistència de la presa de terra; mesura del temps de tret dels interruptors diferencials; comprovació de la continuïtat del conductor de protecció; mesura de la intensitat de circulació; mesura de la caiguda de tensió; comprovació estadística del funcionament i muntatge de mecanismes, preses de corrent i interruptors; funcionament del sistema de commutació automàtica entre xarxa i grup electrogen; comprovacions, assajos i proves de realitzar d'acord amb les prescripcions de projecte i el programa de control de qualitat.

- Jornada de proves finals de la instal·lació d'enllumenat i enllumenat d'emergència, verificant el funcionament dels equips i el nivell d'il·luminació; comprovacions, assajos i proves de realitzar d'acord amb les prescripcions de projecte i el programa de control de qualitat.

- Jornada de proves per a verificar el correcte funcionament dels inversors (potència, tensió i corrent).

- Jornada de proves per a verificar el correcte funcionament de la comunicació entre panells, xarxa elèctrica i inversor.

- Jornada de proves finals de la instal·lació de telecomunicacions; incloent proves per a la mesura de la intensitat de camp, visualització i identificació de canals rebuts; comprovacions, assajos i proves de realitzar d'acord amb les prescripcions de projecte i el programa de control de qualitat.

- Jornada de proves finals de la instal·lació de climatització, incloent-hi proves d'estanquitat, de pressió, de funcionament de bombes de circulació, de confort ambiental i funcionament general del sistema; comprovacions, assajos i proves de realitzar d'acord amb les prescripcions de projecte i el programa de control de qualitat.

- Jornada de proves finals de la instal·lació de protecció i detecció d'incendis; incloent proves d'estanquitat de la xarxa de BIE, columna seca, hidrants; funcionament de la detecció d'incendis, de l'extinció amb gasos, del grup de pressió i general del sistema; comprovacions, assajos i proves de realitzar d'acord amb les prescripcions de projecte i el programa de control de qualitat.

- Jornada de proves finals de la instal·lació de parallamps.

#### EQUIPAMENT I MOBILIARI:

- Prova estanquitat plats de dutxa: Jornada d'assaig per a determinar que els plats de dutxa són completament estancs quan se'ls aplica pes i aigua.

- Jornada de proves finals d'elements terminals en el equipaments de zones humides incloent-hi proves d'estanquitat, de pressió, de funcionament general de

**PLA DE CONTROL DE QUALITAT**

cada element; comprovacions, assajos i proves de realitzar d'acord amb les  
prescripcions de projecte i el programa de control de qualitat.

**9 PRESSUPOST**

## 1.1 .- ESTRUCTURES I PERFILS METAL·LICS

### 1.1.1 .- Inspeccions a obra

CÒDI	DESCRIPCIÓ	UT	PREU	IMPORT
J89IGN02	Control de gruixos de pintura ignifuga segons normes UNE-EN-ISO 2808:2007	1	525	525

Total capítol 1.1 : **525,00 €**

## 1.2 .- INSTAL·LACIONS I ACABATS

### 1.2.1 .- Cobertes i Façanes

CÒDI	DESCRIPCIÓ	UT	PREU	IMPORT
J5V11580	Prova d'estanquitat de coberta i mitjançant reg per aspersió, impermeabilitzada amb làmina bituminosa modificada, segons l'article 5,5,5 de la norma UNE 104401:2013.	1	510	510

Total capítol  
1.2.1 : **510,00 €**

### 1.2.2 .- Paviments

CÒDI	DESCRIPCIÓ	UT	PREU	IMPORT
J9V1GC0D	Determinació in situ, mitjançant pèndol de fricció, de la resistència al lliscament/relliscada de paviments polits i no polits, segons la norma UNE ENV 12633	1	380	380

Total capítol  
1.2.2 : **380,00 €**

### 1.2.3 .- Cel Ras

CÒDI	DESCRIPCIÓ	UT	PREU	IMPORT
J841U010	Assaigs estàtic de tracció sobre la subestructura de cel ras col·locada en base a la norma UNE-EN13964 2	1	380	380

Total capítol  
1.2.3 : **380,00 €**

### 1.2.4 .- Control d'execució i proves finals de funcionament

CÒDI	DESCRIPCIÓ	UT	PREU	IMPORT
------	------------	----	------	--------

PLA DE CONTROL DE QUALITAT

JEV38604	Control documental, control d'execució de les diferents instal·lacions en general d'obra civil: Electricitat, lampisteria i sanejament, telecomunicacions, anti-incendis i seguretat, incloent l'aprovació de tot tipus de quadres, equips, muntants, senyalització, etc. i confecció dels corresponents informes. MITJA Jornada o fracció	1	425	425
JZ1106ER	Proves finals de funcionament de les diferents instal·lacions en general d'obra civil: Electricitat, lampisteria i sanejament, telecomunicacions, antiincendis i seguretat, incloent l'aprovació de tot tipus de quadres, equips, muntants, senyalització, etc. i la confecció dels corresponents informes. Jornada o fracció	1	580	580

Total capítol	
1.2.4 :	<b>1.005,00 €</b>

1.2.5 .- Acústica

CÒDI	DESCRIPCIÓ	UT	PREU	IMPORT
JRVCU010	JORNADA O FRACCIÓ, Màxim 4 proves per jornada Assaig de mesures acústiques, per determinar el grau d'aïllament acústic 'in situ' a soroll aeri de divisions interiors verticals o horitzontals, segons la norma UNE EN ISO 16283-1. I UNE EN ISO 16283-2 Es presentaran els índexs d'aïllament R'A i DnT,A així com els seus valors R' i DnT, per bandes de terços d'octava (Antiga norma UNE-EN ISO140-4, 140-5, 140-7)	1	650,28	650,28

Total capítol	
1.2.5 :	<b>650,28 €</b>

<b>TOTAL PRESSUPOST PEM</b>	<b>3.450,28 €</b>
-----------------------------	-------------------

Barcelona, Febrer de 2026





## **IV. DOCUMENTS I PROJECTES COMPLEMENTARIS**

**GR Estudi de gestió de residus de la construcció i demolició**

**ESS. Estudi de Seguretat i Salut**

**IUM Instruccions d'ús i Manteniment**

## **GR ESTUDI DE GESTIÓ DE RESIDUS D'OBRA**

### **Justificació del compliment de:**

- **RD 105/2008** Regulador de la producció i gestió de residus de construcció i demolició
- **Decret 89/2010** Programa de gestió de residus de la construcció de Catalunya (PROGROC), es regula la producció i gestió de residus de construcció i demolició i el cànon sobre la deposició controlada dels residus de la construcció

## ESTUDI DE GESTIÓ DE RESIDUS

## Enderroc, Rehabilitació, Ampliació

REAL DECRETO 210/2018, Programa de prevenció i gestió de residus i recursos de Catalunya (PRECAT20)  
REAL DECRETO 105/2008, Regulador de la producció i gestió de residus de construcció i enderroc

tipus  
quantitats  
codificació

DECRET 89/2010 (derogat parcialment i modificat), pel que s'aprova el Programa de gestió de residus de la construcció de Catalunya (PROGROC), es regula la producció i gestió dels residus de la construcció i demolició, i el cànon sobre la deposició controlada dels residus de la construcció.

DECRET 21/2006 Adopció de criteris ambientals i d'ecoeficiència als edificis

### IDENTIFICACIÓ DE L'EDIFICI

Obra:	Implantació nova àrea Resonància Magnètica - Hosp Berga		
Situació:	Carretera de Ribes, SN		
Municipi:	(08600) Berga	Comarca:	Berguedà

### AVALUACIÓ I CARACTERÍSTIQUES DELS RESIDUS

#### Materials d'excavació (es considerin o no residus, mesurats sense esponjament)

Codificació residus LER	Pes	Volum
Ordre MAM/304/2002		
grava i sorra compacta	0,00	0,00
grava i sorra solta	0,00	0,00
argiles	0,00	0,00
terra vegetal	0,00	0,00
pedraplè	0,00	0,00
terres contaminades 170503	0,00	0,00
altres	0,00	0,00
<b>totals d'excavació</b>	<b>0,00 t</b>	<b>0,00 m³</b>

#### Destí de les terres i materials d'excavació

Els materials d'excavació que es reutilitzin a la mateixa obra o en una altra d'autoritzada, no es consideren residu sempre que el seu nou ús pugui ser acreditat. En una mateixa obra poden coexistir terres reutilitzades i terres portades a abocador	no es considera residu:		és residu:	
	reutilització		a l'abocador	
	mateixa obra		altra obra	
	-	-	-	-

#### Residus d'enderroc

Codificació residus LER	Pes/m²	Pes	Volum aparent/m²	Volum aparent
Ordre MAM/304/2002				
	(tones/m²)	(tones)	(m³/m²)	(m³)
obra de fàbrica 170102	0,542	63,907	0,512	42,213
fornigó 170101	0,084	0,000	0,062	0,000
petris 170107	0,052	3,092	0,082	2,728
metalls 170407	0,004	0,314	0,001	0,040
fustes 170201	0,023	5,136	0,066	6,420
vidre 170202	0,001	0,383	0,004	0,015
plàstics 170203	0,004	0,000	0,004	0,000
guixos 170802	0,027	2,691	0,004	3,450
betums 170302	0,009	0,000	0,001	0,000
fibrociment 170605	0,010	0,000	0,018	0,000
fornigó en masa	-	0,000	-	0,000
marbre + paviment de gres	2,600	538,200	0,010	2,070
HPL	0,800	0,000	0,010	0,000
<b>totals d'enderroc</b>	<b>0,7556</b>	<b>613,72 t</b>	<b>0,7744</b>	<b>56,94 m³</b>

#### Residus de construcció

Codificació res	Pes/m²	Pes	Volum aparent/m²	Volum aparent
Ordre MAM/304/2018				
	(tones/m²)	(tones)	(m³/m²)	(m³)
sobrants d'execució	0,0500	8,9306	0,0896	9,3138
obra de fàbrica 170102	0,0150	3,8093	0,0407	4,2321
fornigó 170101	0,0320	3,7916	0,0261	2,7088
petris 170107	0,0020	0,8173	0,0118	1,2270
guixos 170802	0,0039	0,4083	0,0097	1,0107
altres	0,0010	0,1040	0,0013	0,1352
embalatges	0,0380	0,4437	0,0285	2,9666
fustes 170201	0,0285	0,1255	0,0045	0,4679
plàstics 170203	0,0061	0,1643	0,0104	1,0762
paper i cartó 170904	0,0030	0,0863	0,0119	1,2353
metalls 170407	0,0004	0,0676	0,0018	0,1872
<b>totals de construcció</b>		<b>9,37 t</b>		<b>12,28 m³</b>

### INVENTARI DE RESIDUS PERILLOSO.

Dins l'obra s'han detectat aquests residus perillosos, els quals es separaran i gestionaran per separat per evitar que contaminin altres residus

Materials de construcció que contenen amiant	-	altres	especificar	-
Residus que contenen hidrocarburs	-		especificar	-
Residus que contenen PCB	-		especificar	-
Terres contaminades	-		especificar	-

## ESTUDI DE GESTIÓ DE RESIDUS

Enderroc, Rehabilitació,  
Ampliacióminimització  
gestió dins obra

## MINIMITZACIÓ

**PROJECTE.** durant l'elaboració del projecte s'han pres les següents mesures per tal de minimitzar els residus

- 1.- S'ha previst reutilitzar en obra parts dels materials que es retiren
- 2.- S'han optimitzat les seccions resistents de pilars, jàsseres, parets, fonaments, etc.
- 3.- L'adequació de l'edifici al terreny, genera un equilibri de moviments de terres
- 4.- El sistema constructiu és industrialitzat i prefabricat, es munta en obra sense generar gairebé residus
- 5.-
- 6.-

-
-
-
-
-
-

**OBRA.** a l'obra es duran a terme les accions següents

- 1.- Emmagatzematge adient de materials i productes
- 2.- Conservació de materials i productes dins el seu embalatge original fins al moment de la seva utilització
- 3.- Els materials granulars (graves, sorres, etc.) es dipositaran en contenidors rígids o sobre superfícies dures
- 4.-
- 5.-
- 6.-

si
si
si
-
-
-

## ELEMENTS DE CONSTRUCCIÓ REUTILITZABLES

fusta en bigues reutilitzables	0,00 t	0,00 m <sup>3</sup>
fusta en llates, tarimes, parquet reutilitzables o reciclables	5,14 t	6,42 m <sup>3</sup>
acer en perfils reutilitzables	0,31 t	0,04 m <sup>3</sup>
altres :	8,96 t	5,60 m <sup>3</sup>
<b>Total d'elements reutilitzables</b>	<b>14,41 t</b>	<b>12,06 m<sup>3</sup></b>

## GESTIÓ (obra)

## Terres

Excavació / Mov. terres	Volum m <sup>3</sup> (+20%)	Reutilització (m <sup>3</sup> )		Terres per a l'abocador volum aparent (m <sup>3</sup> )
		a la mateixa obra	a altra autoritzada	
grava i sorra compacta	0,0	0,00	0,00	0,00
grava i sorra solta	0,0	0,00	0,00	0,00
argiles	0,0	0,00	0,00	0,00
terra vegetal	0,0	0,00	0,00	0,00
pedrapie	0,0	0,00	0,00	0,00
altres	0,0	0,00	0,00	0,00
terres contaminades	0,0			0,00
<b>Total</b>	<b>0,0</b>	<b>0,00</b>	<b>0,00</b>	<b>0,00</b>

**SEPARACIÓ DE RESIDUS A OBRA.** Cal separar individualitzadament en les fraccions següents si la generació per cadascú d'ells a l'obra supera les quantitats que segueixen

R.D. 105/2008	tones	Projecte	cal separar	tipus de residu
Formigó	80	3,79	no	inert
Maons, teules i ceràmics	40	67,72	si	inert
Metalls	2	0,38	no	no especial
Fusta	1	5,26	si	no especial
Vidres	1	0,38	no	no especial
Plàstics	0,50	0,09	no	no especial
Paper i cartró	0,50	0,09	no	no especial
Especials*	inapreciable	inapreciable	si	especial

\* Dins els residus especials hi ha inclòsos els envasos que contenen restes de matèries perilloses, vernissos, pintures, disolvents, desencofrants, etc... i els materials que hagin estat contaminats per aquests. Tot i ser difícilment quantificables, estan presents a l'obra i es separaran i tractaran a part de la resta de residus

Malgrat no ser obligada per tots els tipus de residus, s'han previst operacions de destrua i recollida selectiva dels residus a l'obra en contenidors o espais reservats pels següents residus

	R.D. 105/2008	projecte*
Inerts	Contenidor per Formigó	no
	Contenidor per Ceràmics (maons, teules...)	si
No especials	Contenidor per Metalls	no
	Contenidor per Fustes	si
	Contenidor per Plàstics	no
	Contenidor per Vidre	no
	Contenidor per Paper i cartró	no
Especials	Contenidor per Guixos i altres no especials	no
	Peril·losos (un contenidor per cada tipus de residu especial)	si

\* A la cel·la projecte apareixen per defecte les dades del R.D. 105/2008. Es permet la possibilitat d'incrementar les fraccions que se separen, per poder-ne millorar la gestió, però en cap cas es permet no separar si el R.D. ho obliga.

## ESTUDI DE GESTIÓ DE RESIDUS

Enderroc, Rehabilitació,  
Ampliaciógestió fora obra  
pressupost

GESTIÓ (fora obra) els residus es gestionaran fora d'obra a:

Degut a la manca d'espai, les operacions de separació de residus les realitzarà fora de l'obra un gestor autoritzat	<input type="checkbox"/>
Instal·lacions de reciclatge i/o valorització	<input checked="" type="checkbox"/>
Dipòsit autoritzat de terres, enderroc i runes de la construcció	<input checked="" type="checkbox"/>

Tipus de residu i Nom, adreça i codi de gestor del residu			
tipus de residu	gestor	adreça	codi del gestor
End. i resid. de const. i excav.	Planta reciclatge Berga	C/ Serra Famiols, Parc. 137 (08600) Berga	E-753.01
End. i runes de const. i excav.	Dipòsit Controlat d'Avià	Trav. Camí Santa Maria, 9 (08610) Avià	E-989.07

## PRESSUPOST

S'ha considerat pel càlcul del pressupost estimatiu:	Costos*
Les previsions de separació de l'apartat de gestió i:	Classificació a obra: entre 12-16 €/m³
Un esponjament mig de tot tipus de residu del 35%	Transport: entre 5-8 €/m³ (mínim 100 €)
La distància mitjana a l'abocador: 15 Km	Abocador: runa neta (separada): entre 4-10 €/m³
Els residus especials i perillous en bidons de 200 l.	Abocador: runa bruta (barrejat): entre 15-25 €/m³
Contenidors de 5 m³ per a cada tipus de residu	Especials**: num. transports a 200 €/transport
Lloguer de contenidors inclòs en el preu	Gestor terres: entre 5-15 €/m³
La gestió de terres inclou la seva caracterització***	Gestor terres contaminades: entre 70-90 €/m³

\* Els preus recollits per l'OCT s'han obtingut dels abocadors i valoritzadors de Catalunya, que han subministrat dades (2008-2009)

\*\* Malgrat ser de difícil quantificació, sempre hi haurà residus especials a obra, per tant sempre caldrà una previsió de nombre de transports per la seva correcta gestió

\*\*\* La caracterització de terres o de qualsevol residu, permet saber amb exactitud quins elements contaminants o no, i amb quines proporcions hi són presents (dins el cost s'ha previst una caracterització, independentment del volum de terres. Cost de cada caracterització 1.000 euros)

RESIDU	Volum	Classificació	Transport	Valoritzador / Abocador	
Excavació	m³ (+20%)	16,00 €/m³	8,00 €/m³	15,00 €/m³	90,00 €/m³
Terres	0,00	-	-	0,00	
Terres contaminades	0,00	-	-		0,00
				runa neta	runa bruta
				10,00 €/m³	25,00 €/m³
Construcció	m³ (+35%)				
Formigó	3,66	-	29,25	-	91,42
Maons i ceràmics	62,70	1.003,20	501,60	627,00	-
Petris barrejats	5,34	-	42,71	-	133,48
Metalls	0,31	-	2,45	-	7,67
Fusta	9,30	148,78	74,39	92,99	-
Vidres	0,02	-	100,00	-	0,52
Plàstics	1,45	-	11,62	-	36,32
Paper i cartró	1,67	-	13,34	-	41,69
Guixos i no especials	6,20	-	49,64	-	155,11
Altres	2,79	44,71	22,36	-	69,86
Perillous Especials	0,00	0,00			0,00
	93,44	1.196,69	825,01	719,99	536,07

## Elements Auxiliars

Casetes d'emmagatzematge	0,00
Compactadores	0,00
Matxucadora de petris	0,00
Altres tipus de contenidors (per contenir líquids, beurades de formigó, etc.)	0,00
	0,00
	0,00

El pressupost estimatiu de la gestió de residus és de : 3.277,77 €

El volum dels residus és de : 93,44 m³

El pressupost de la gestió de residus és de : 3.277,77 euros

ESTUDI DE GESTIÓ DE RESIDUS

Enderroc, Rehabilitació,  
Ampliació

documentació gràfica

DOCUMENTACIÓ GRÀFICA. INSTAL·LACIONS PREVISTES : TIPUS I DIMENSIONS DE CONTENIDORS DE RESIDUS PER OBRES

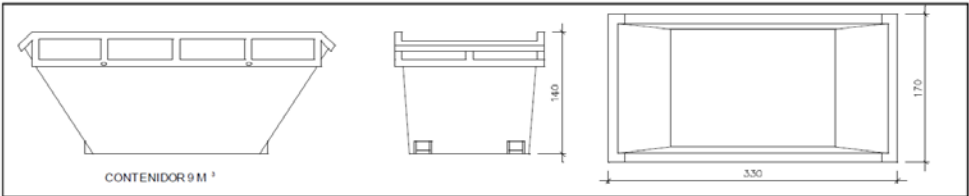

Contenedor 9 m³. Apte per a formigó, ceràmics, petris i fusta

unitats -

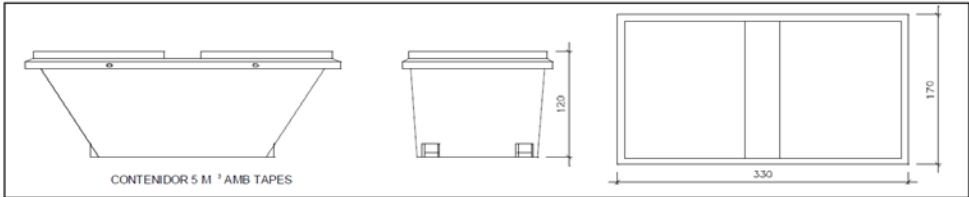

Contenedor 5 m³. Apte per a plàstics, paper i cartró, metalls i fusta

unitats -

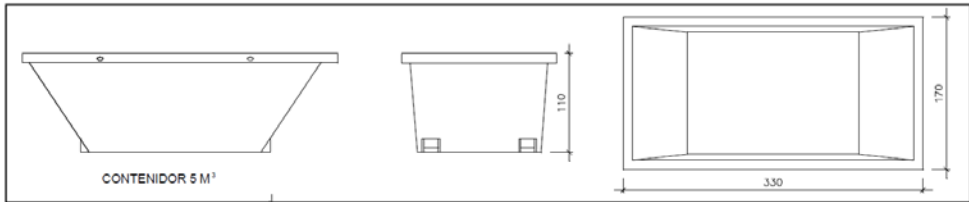

Contenedor 5 m³. Apte per a formigó, ceràmics, petris, fusta i metalls

unitats 1

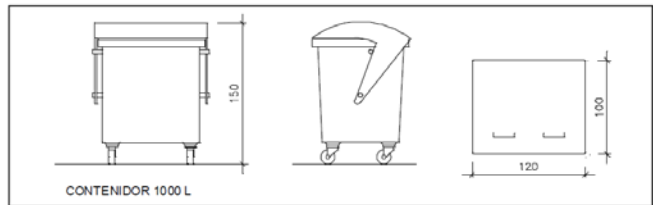

Contenedor 1000 L. Apte per a paper i cartró, plàstics

unitats 2

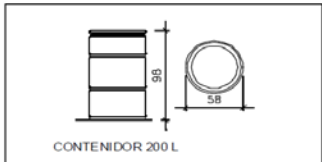

Bidó 200 L. Apte per a residus especials

unitats 1

El **Reial Decret 105/2008**, estableix que cal facilitar plànols de les instal·lacions previstes per a emmagatzematge, maneig, separació i altres operacions de gestió dels residus dins l'obra, si s'escau.

Donada la tipologia del projecte i per tal de no duplicar informació, aquests plànols d'instal·lacions previstes són a:

Estudi de Seguretat i Salut	si
Annex 1 d'aquest Estudi de Gestió de Residus	-

Posteriorment aquests plànols poden ser objecte d'adaptació a les característiques particulars de l'obra i els seus sistemes d'execució, previ acord de la direcció facultativa.

A més dels elements descrits, tal i com consta al pressupost, a l'obra hi haurà altres instal·lacions com :

Casetes d'emmagatzematge	-
Compactadores	-
Matxucadora de petris	-
Altres tipus de contenidors (per contenir líquids, beurades de formigó, etc..)	-
	-
	-

## ESTUDI DE GESTIÓ DE RESIDUS

### Enderroc, Rehabilitació, Ampliació

plec de condicions  
tècniques

Les operacions destinades a la tria, classificació, transport i disposició dels residus generats a obra, s'ajustaran al que determina el Pla de Gestió de Residus elaborat per el Contractista, aprovat per la Direcció Facultativa i acceptat per la Propietat.

Aquest Pla ha estat elaborat en base a l'Estudi de Gestió de Residus, que s'inclou al projecte.

Si degut a modificacions en l'execució de l'obra o d'altres, cal fer modificacions a la gestió en obra dels residus, aquestes modificacions es documentaran per escrit i seran aprovades si s'escau per la Direcció Facultativa i se'n donarà comunicació per a la seva acceptació a la Propietat.

( Font: 'Guia d'aplicació del Decret 201/1994 - Programa LIFE-ITEC' )

Oficina Consultora Tècnica. Col·legi d'Arquitectes de Catalunya mod-05/2018

5 / 6 RESIDUS Enderroc, Rehabilitació i Ampliació

## ESTUDI DE GESTIÓ DE RESIDUS

Enderroc, Rehabilitació,  
Ampliació  
dipòsit

## IMPORT A DIPOSITAR DAVANT DEL GESTOR DE RESIDUS COM A GARANTIA DE LA GESTIÓ DE RESIDUS

DIPÒSIT SEGONS REAL DECRETO 210/2018

Per les característiques del projecte, de com s'executarà l'obra i donades les operacions de minimització abans descrites, el càlcul inicial de generació de residus, a efectes del càlcul del dipòsit, s'estima que es podrà reduir en un percentatge del:

	Previsió inicial de l'Estudi	% de reducció per minimització	Previsió final de l'Estudi
Total excavació (tones)	0,00 T		0,00 T
Total construcció i enderroc (tones)	608,69 T	0,10 %	608,08 T

<b>Càlcul del dipòsit</b>			
Residus d'excavació */ **	0,00 T	11 euros/T	0,00 euros
Residus de construcció i enderroc **	608,08 T	11 euros/T	6688,86 euros
<b>PES TOTAL DELS RESIDUS</b>		<b>608,1 Tones</b>	
		<b>Total dipòsit ***</b>	
		<b>6.688,86 euros</b>	

\* Es recorda que les terres i pedres d'excavació que es reutilitzin en la mateixa obra o en una altra d'autoritzada no es consideren residu i per tant NO s'han d'incloure en el càlcul del dipòsit.

\*\*Trasvassar les dades dels totals d' excavació i construcció de la Previsió final de L'Estudi (apartat superior)

\*\*\*Dipòsit mínim 150€



## **ESS ESTUDI DE SEGURETAT I SALUT**

## IUM INSTRUCCIONS D'US i MANTENIMENT

## **Fonaments – Elements de contenció**

---

### **I.- Instruccions d'ús:**

#### **Condicions d'ús:**

La fonamentació de l'edifici pot transmetre al terreny una càrrega limitada. Per no alterar la seva seguretat estructural i la seva estanquitat cal que es mantinguin les condicions de càrrega i de salubritat previstes per a les quals s'ha construït l'edifici.

#### **Intervencions durant la vida útil de l'edifici:**

En el cas d'intervencions que impliquin la reforma, reparació o rehabilitació dels fonaments i/o dels elements de contenció de terres, caldrà el consentiment de la propietat o del seu representant, el projecte d'un tècnic competent, el compliment de les normatives vigents i la corresponent llicència municipal.

#### **Incidències extraordinàries:**

- Les fuites de la xarxa d'aigua o de la xarxa de clavegueram s'han de reparar immediatament. L'acció continuada de l'aigua pot lesionar la fonamentació i/o modificar les condicions resistents del subsòl.
- Les alteracions dels terrenys propis (plantació d'arbres, moviments de terres, entre d'altres) o de terrenys veïns (noves construccions, túnels i carreteres, entre d'altres) poden afectar les condicions de treball dels fonaments i dels elements de contenció de terres.
- Si es detecten lesions (oxidacions, desprendiments, humitats, esquerdes, etc.) en algun element vist de la fonamentació, de contenció de terres, o element constructiu directament relacionat, s'ha d'avisar als responsables del manteniment de l'edifici perquè prenguin les mesures adients.

### **II.- Instruccions de manteniment:**

Els diferents components de la fonamentació tindran un manteniment periòdic d'acord amb el Pla de manteniment.

De forma general, es tindran en consideració les següents operacions:

- Inspeccions tècniques dels fonaments i dels elements de contenció.
- Revisions del correcte funcionament dels murs de contenció enterrats d'acord amb el grau de impermeabilització exigida.

# Instruccions d'ús i manteniment

## Detall

Projecte: PROJECTE D'EXECUCIÓ PER A LA IMPLANTACIÓ D'UNA NOVA ÀREA DE RESSONÀNCIA MAGNÈTICA A L'HOSPITAL DE BERGA

<b>Emplaçament</b>			
Adreça: Carretera de Ribes, SN			
Codi Postal: 08600		Municipi: Berga	
Urbanització: ---		Parcel·la: ---	

<b>Promotor</b>	
Nom: Hospital de Berga. Salut Catalunya Central	CIF: Q0802284J
Adreça: Carretera de Ribes, SN	
Codi Postal: 08600	Municipi: Berga

<b>Autor/s projecte</b>	
Nom: Albert de Pineda Álvarez	Núm. col.: 10662-03
L'arquitecte/es:	
Signatura/es	
Lloc i data:	Barcelona a 16 de febrer de 2026

## Introducció

---

Amb la finalitat de garantir la seguretat de les persones, el benestar de la societat i la protecció del medi ambient, l'edificació ha de rebre un ús i un manteniment adequats per conservar i garantir les condicions inicials de seguretat, habitabilitat i funcionalitat exigides normativament. Cal per tant que els seus usuaris, siguin o no propietaris, respectin les instruccions d'ús i manteniment que s'especifiquen a continuació.

L'ús incorrecte i/o la no realització de les operacions de manteniment previst a l'edifici pot comportar:

- La pèrdua de les garanties i assegurances atorgades a l'edificació.
- L'envelliment prematur de l'edifici, amb la conseqüent depreciació del seu valor patrimonial, funcional i estètic.
- Aparicions de deficiències que poden generar situacions de risc als propis usuaris de l'edifici o a tercers amb la corresponent responsabilitat civil.
- La reducció de les despeses en reparacions en ser molt menys costosa la intervenció sobre una deficiència detectada a temps, mitjançant unes revisions periòdiques.
- Una davallada en el rendiment de les instal·lacions amb els conseqüents augments de consums d'energia i de contaminació atmosfèrica.
- La pèrdua de seguretat de les instal·lacions que pot comportar la seva interrupció o clausura.

L'obligatorietat de conservar i mantenir els edificis està reflectida en diverses normatives, entre les que es destaquen:

- Codi Civil.
- Codi Civil de Catalunya
- Llei d'Ordenació de l'edificació, Llei 38/1999 de 5 novembre.
- Codi Tècnic de l'Edificació, Reial Decret 314/2006 de 17 de març.
- Llei de l'Habitatge 24/1991 de 29 de novembre.
- Legislacions urbanístiques estatals i autonòmiques.
- Legislacions sobre els Règims de propietat.
- Ordenances municipals.
- Reglamentacions tècniques.

### **Sobre el Règim de propietat de l'edifici, Propietat horitzontal :**

La propietat de l'immoble és regeix pel Règim de Propietat Horitzontal mitjançant la Llei 49/1960 del 21 de juliol sobre Propietat Horitzontal (modificada per la Llei 8/1999 de 21 de juny) i pels Estatuts específics de la comunitat recollits en l'Escriptura de Divisió Horitzontal i, en el seu cas, pel Reglament de Règim Interior.

Aquesta normativa fixa l'organització i el funcionament dels òrgans rectors de la comunitat de propietaris, i estableix els drets i obligacions de tots els propietaris. En aquest sentit destaca l'obligatorietat de mantenir en bon estat de conservació els elements constructius i les instal·lacions - siguin comunes o privatives - i contribuir a les despeses generals d'explotació i manteniment de l'edifici, segons el seu coeficient de participació contemplat en l'Escriptura de Compra-venda i l'Escriptura de Divisió Horitzontal de l'edifici.

És molt recomanable encarregar la gestió del règim de la propietat o comunitat de propietaris a Administradors de Finques col·legiats.

### **Sobre el Règim de propietat de l'edifici, Propietat vertical:**

La propietat de l'immoble és regeix pel Règim de Propietat Vertical mitjançant la Llei d'Arrendaments Urbans 29/1994 del 24 de novembre. Aquesta estableix els drets i els deures de l'arrendador i de l'arrendatari per a habitatges o locals de lloguer.

És molt recomanable encarregar la gestió dels lloguers a Administradors de Finques col·legiats.

### **Sobre les instruccions d'ús i manteniment**

Les instruccions d'ús i manteniment formaran part de la documentació de l'obra executada que, juntament amb el projecte – el qual incorporarà les modificacions degudament aprovades -, el Pla de manteniment,

l'acta de recepció de l'obra i la relació dels agents que han intervingut en el procés edificatori, conformaran el contingut bàsic del Llibre de l'Edifici. Aquest llibre serà lliurat pel promotor als propietaris i usuaris, els quals estaran obligats a rebre'l, conservar-lo i transmetre'l.

#### **Instruccions d'ús:**

Les instruccions d'ús inclouen totes aquelles normes que han de seguir els usuaris – siguin o no propietaris - per desenvolupar a l'edifici, o a les seves diverses zones, les activitats previstes per a les quals va ser projectat i construït.

Els usos previstos a l'edifici són els següents:

<b>Ús principal:</b>	<b>Situació:</b>
<b>Sanitari</b>	<b>Edificació completa</b>
<b>Usos subsidiaris:</b>	<b>Situació:</b>
--	---

#### **Instruccions de manteniment:**

Les instruccions de manteniment contenen les actuacions preventives bàsiques i genèriques que cal realitzar a l'edifici perquè conservi les seves prestacions inicials de seguretat, habitabilitat i funcionalitat.

L'adaptació a l'edifici en concret de les instruccions de manteniment quedaran recollides en el Pla de manteniment. Aquest formarà part del Llibre de l'edifici i incorporarà la corresponent programació i concreció de les operacions preventives a executar, la seva periodicitat i els subjectes que les han de realitzar, tot d'acord amb les disposicions legals aplicables i les prescripcions dels tècnics redactors del mateix. Els propietaris i usuaris de l'edifici deuran portar a terme el Pla de manteniment de l'edifici encarregant a un tècnic competent les operacions programades pel seu manteniment.

Al llarg de la vida útil de l'edifici s'anirà recollint tota la documentació relativa a les operacions efectuades pel seu manteniment així com totes les diferents intervencions realitzades, ja siguin de reparació, reforma o rehabilitació. Tota aquesta documentació esmentada s'anirà consignant al Llibre de l'Edifici.

A continuació es relacionen els diferents sistemes que componen l'edificació fent una relació de les seves instruccions d'ús i manteniment específiques.

## **Estructura**

---

### **I.- Instruccions d'ús:**

#### **Condicions d'ús:**

L'estructura pot resistir una càrrega limitada d'acord amb el seu ús previst en el projecte. Per no alterar el seu comportament i les seves prestacions de seguretat cal que no es facin modificacions, canvis d'ús i que es mantinguin les condicions previstes de càrrega i de protecció al foc per a les quals s'ha construït l'edifici.

Aquesta prescripció inclou evitar, entre d'altres, la realització de regates o obertures de forats en parets de càrrega o en altres elements estructurals, la sobreposició de paviments pesants sobre els existents (augment de les càrregues permanents), la incorporació d'elements pesants (entre d'altres: caixes fortes, jardineres, piscines, dipòsits i escultures), i la creació d'altells o l'obertura de forats en sostres per intercomunicació entre plantes.

Les sobrecàrregues d'ús dels sostres s'han calculat en funció de l'ús previst a les diferents zones de l'edifici i no poden superar els valors següents:

Categoria d'ús		Subcategoria d'ús		Càrrega uniforme kN/m <sup>2</sup> –(Kg/m <sup>2</sup> )	Càrrega concentrada kN - (Kg)	Càrrega lineal kN/m-(Kg/m)	
A	Zones residencials	A1	Habitatges i zones d'habitacions en hospitals i hotels	2 – (200)	2 – (200)	–	
			Zones d'accés i evacuació (escales, replans i portals)	3 – (300)	–	–	
			Baranes, força horitzontal aplicada a 1,20m d'alçada o sobre la vora superior de l'element si està a menys altura	–	–	0,8 – (80)	
		A2	Trasters	3 – (300)	2 – (200)	–	
			Zones d'accés i evacuació (escales, replans i portals)	4 – (400)	–	–	
			Baranes, força horitzontal aplicada a 1,20m d'alçada o sobre la vora superior de l'element si està a menys altura	–	–	0,8 – (80)	
B	Zones administratives	Zones administratives	2 – (200)	2 – (200)	–		
		Zones d'accés i evacuació (escales, replans i portals)	3 – (300)	–	–		
		Baranes, força horitzontal aplicada a 1,20m d'alçada o sobre la vora superior de l'element si està a menys altura	–	–	0,8 – (80)		
C	Zones de reunió (llevat les superfícies corresponents als usos A,B i D)	C1	Zones amb taules i cadires	3– (300)	4– (400)	–	
			Baranes, força horitzontal aplicada a 1,20m d'alçada o sobre la vora superior de l'element si està a menys altura	–	–	0,8 – (80)	
		C2	Zones amb seients fixes	4 – (400)	4 – (400)	–	
			Baranes, força horitzontal aplicada a 1,20m d'alçada o sobre la vora superior de l'element si està a menys altura	–	–	0,8 – (80)	
		C3	Zones sense obstacles que impedeixin el lliure moviment de les persones com vestíbuls d'edificis públics, administratius, hotels, sales d'exposicions en museus, etc.	5 – (500)	4– (400)	–	
			Baranes, força horitzontal aplicada a 1,20m d'alçada o sobre la vora superior de l'element si està a menys altura	–	–	1,6 - (160)	
		C4	Zones destinades a gimnàs o activitats físiques	5– (500)	7– (700)	–	
			Baranes, força horitzontal aplicada a 1,20m d'alçada o sobre la vora superior de l'element si està a menys altura	–	–	1,6 - (160)	
		C5	Zones d'aglomeració (sales de concert, estadis, etc.)	5– (500)	4 – (400)	–	
			Baranes, força horitzontal aplicada a 1,20m d'alçada o sobre la vora superior de l'element si està a menys altura	–	–	3 - (300)	
D	Zones comercials	D1	Locals comercials	5– (500)	4 – (400)	–	
		D2	Supermercats, hipermercats o grans superfícies	5– (700)	7 – (500)	–	
E	Zones tràfic i aparcament per a vehicles lleugers (pes total <30kN –3.000Kg)			2 – (200)	20 – (2.000)	–	
	Baranes, força horitzontal aplicada a 1,20m d'alçada o sobre la vora superior de l'element si està a menys altura			–	–	1,6 - (160)	
F	Cobertes accessibles d'ús solament privadament			1– (100)	2 – (200)	–	
	Baranes, força horitzontal aplicada a 1,20m d'alçada o sobre la vora superior de l'element si està a menys altura			–	–	1,6 - (160)	
G	Cobertes accessibles exclusives per conservació	G1	Cobertes amb inclinació inferior a 20º	1– (100)	2– (200)	–	
		G2	Cobertes amb inclinació superior a 40º	0	2 – (200)	–	
		Baranes, força horitzontal aplicada a 1,20m d'alçada o sobre la vora superior de l'element si està a menys altura		–	–	0,8 – (80)	
Balcons volats per tots els usos (s'especificarà la sobrecàrrega d'ús corresponent a la categoria d'ús amb la que es comuniqui i la càrrega vertical a la vora )				.....	–	2 – (200)	
Porxos, voreres i espais de trànsit sobre un element portant o un terreny que dona empentes sobre altres elements estructurals			zones privades	1– (100)	–	–	
			zones públiques	3 – (300)	–	–	
Magatzem (s'haurà d'especificar la sobrecàrrega mitjana i, si s'escau, la distribució de la càrrega de les diferents zones i col·locar una placa amb el valor adoptat)				.....	–	–	
Biblioteca (s'haurà d'especificar la sobrecàrrega mitjana i, si s'escau, la distribució de la càrrega de les diferents zones i col·locar una placa amb el valor adoptat)				.....	–	–	
S'han reduït sobrecàrregues d'acord amb els valors del Document Bàsic SE-AE del CTE ?					SI		NO

Característiques de vehicles especials: .....

Les accions permanents, les deformacions admeses - incloses, si s'escau, les del terreny - així com els coeficients de seguretat i, les reduccions de sobrecàrregues adoptades estan contemplades en la memòria d'estructures del projecte.

#### Intervencions durant la vida útil de l'edifici:

En el cas d'intervencions que impliquin la reforma, reparació o rehabilitació de l'estructura, caldrà el consentiment de la propietat o del seu representant, el projecte d'un tècnic competent, el compliment de les normatives vigents i la corresponent llicència municipal.

Per a les reposicions dels elements que tinguin una durada més curta que la pròpia estructura (recolzaments, juntes, drenatges, pintures, proteccions, etc.) i amb la finalitat de no alterar les prestacions inicials s'utilitzaran productes d'iguals o similars característiques als originals.

#### **Neteja:**

En cas de desenvolupar treballs de neteja o protecció, s'analitzarà l'efecte que puguin tenir els productes emprats sobre els elements estructurals afectats. En qualsevol cas, s'adoptaran les instruccions d'ús i manteniment donades pel fabricant.

#### **Incidències extraordinàries:**

- Els degoters de les cobertes, les fuites de la xarxa d'aigua o de la xarxa de desguàs s'han de reparar immediatament. L'acció continuada de l'aigua pot lesionar l'estructura.
- S'avisarà als responsables del manteniment de l'edifici si es detecten lesions (oxidacions, desprendiments, humitats, esquerdes, etc.) en els elements estructurals, en les seves proteccions o en els components que suporta (envans, paviments, obertures, entre d'altres) perquè prenguin les mesures oportunes.

## **II.- Instruccions de manteniment:**

Els diferents components de l'estructura tindran un manteniment periòdic d'acord amb el Pla de manteniment.

De forma general, es tindran en consideració les següents operacions:

- Inspeccions tècniques de l'estructura.
- Revisions i/o reposicions dels elements que tinguin una durada més curta que la pròpia estructura (recolzaments, juntes, drenatges, pintures, proteccions, etc.).

## **Cobertes**

### **I.- Instruccions d'ús:**

#### **Condicions d'ús:**

<b>Tipus de coberta i ús :</b>	<b>Situació:</b>
EEC3 (Nivells varis): Coberta invertida plana no transitable. Accessible per manteniment. Acabat graves. Pendent 1.5%. Gruix total 28.35 cm	<b>Coberta sobre àrea radiologia</b>
EEC2 (Nivells varis): Coberta invertida plana transitable (àrea instal·lacions) amb acabat de formigó amb fibres i pendent superficial final $\geq 2\%$ . Pendent 1.5%. Gruix total 28.35 cm	<b>Coberta sobre sala d'espera radiologia</b>

Les cobertes s'utilitzaran exclusivament per a l'ús previst en el projecte, mantenint les prestacions de seguretat i salubritat específiques per a les quals s'ha construït l'edifici.

A les cobertes en general no està permesa la col·locació d'elements aliens que puguin representar una alteració del seu sistema d'estanquitat vers l'aigua i del seu comportament tèrmic o acústic, o una disminució de la seva seguretat enfront les caigudes.

Als terrats, les terrasses o balcons - tant comuns com privatis - no està permesa la formació de coberts, emmagatzematge de materials, grans jardineres, mobles, etc., que puguin representar una sobrecàrrega excessiva per a l'estructura. Les jardineres i torretes tindran per sota un espai de ventilació que pugui facilitar la correcta evacuació de les aigües pluvials i evitar l'acumulació de brutícia i d'humitats. No es premés l'abocament als desguassos de productes químics agressius com olis, dissolvents, lleixius, benzines, etc.

#### **Intervencions durant la vida útil de l'edifici:**



En el cas d'intervencions que impliquin la reforma, reparació o rehabilitació de les cobertes, caldrà el consentiment de la propietat o del seu representant, la supervisió d'un tècnic competent, el compliment de les normatives vigents i la corresponent llicència municipal.

Aquesta prescripció inclou les cobertes d'ús privatiu dels habitatges o locals.

Si a la coberta s'instal·len noves antenes, equips d'aire condicionat, tendals, tanques o, en general, aparells que requereixen ser fixats, caldrà consultar a un tècnic competent per tal que la subjecció no afecti al sistema d'impermeabilització, a les baranes o les xemeneies. Sí, a més a més, aquestes noves instal·lacions necessiten un manteniment periòdic caldrà preveure, al seu voltant, els mitjans i les proteccions adequades per tal de garantir la seguretat i d'evitar desperfectes durant les operacions de manteniment.

Per a les reposicions dels elements que tinguin una durada més curta que la pròpia coberta (juntres, proteccions, etc.), s'utilitzaran productes idèntics als existents o d'equivalents característiques que no alterin les seves prestacions inicials.

#### **Neteja:**

Les cobertes s'han de mantenir netes i lliures d'herbes.

#### **Incidències extraordinàries:**

- Si s'observen lesions (degoters i humitats) en els sostres sotacoberta caldrà avisar als responsables del manteniment de l'edifici perquè prenguin ràpidament les mesures oportunes. Els degoters afecten a curt termini a l'habitabilitat de la zona afectada i a mig termini poden afectar a la seguretat de l'estructura.
- Després de grans xàfecs, vendavals, pedregades i nevades, etc. caldrà:
  - Comprovar que les ventilacions de la coberta no quedin obstruïdes i estiguin en bon estat.
  - Revisar i netejar la coberta i comprovar desguassos i morrions.
  - No llençar la neu de les cobertes al carrer.
  - Comprovar les fixacions dels elements ubicats a les cobertes (antena TV, tendals, xemeneies, etc.) i l'estat dels elements singulars de la coberta (lluernes, claraboies, entre d'altres).

## **II.- Instruccions de manteniment:**

Els diferents components de les cobertes i els seus elements singulars (xemeneies, lluerns, badalots, etc.) tindran un manteniment periòdic d'acord amb el Pla de manteniment.

De forma general, es tindran en consideració les següents operacions:

- Inspeccions tècniques de la coberta.
- Revisions de l'estat de conservació de la teulada o de la protecció de la impermeabilització.
- Revisions de l'estat de conservació dels punts singulars (juntres de dilatació, trobades amb paraments verticals, buneres o canals, ràfecs, sobreexidors, ancoratges d'elements, elements passants, obertures i accessos, careners, aiguafons o claraboies, entre d'altres).

## **Façanes**

---

### **I.- Instruccions d'ús:**

#### **Condicions d'ús:**

Les façanes s'utilitzaran exclusivament per a l'ús previst en el projecte, mantenint les prestacions de seguretat i salubritat específiques per a les quals s'ha construït l'edifici. A aquest efecte les mitgeres i els tancaments dels patis tindran la mateixa consideració.

A les façanes no està permès realitzar modificacions o col·locar elements aliens que puguin representar l'alteració de la seva configuració arquitectònica, del seu sistema d'estanquitat vers l'aigua, del seu comportament tèrmic o acústic, o una disminució de la seva seguretat enfront les caigudes.

Així doncs no es poden efectuar noves obertures, ni col·locar elements aliens (tancaments de terrasses i porxos, tendals, aparells d'aire condicionat, rètols o antenes, etc.) o substituir elements de característiques diferents als originals (fusteries, reixes, tendals, etc.).

Les terrasses o balcons tindran les mateixes condicions d'ús que les cobertes. Les plantes s'han de regar vigilant no crear regalims d'aigua que caiguin al carrer i evitant d'embrutar els revestiments de la façana o bé malmetre els seus elements metàl·lics. No es pot estendre roba a les façanes exteriors a no ser que hi hagi un lloc específic per fer-ho.

### **Intervencions durant la vida útil de l'edifici:**

En el cas d'intervencions que impliquin la reforma, reparació o rehabilitació de les façanes, caldrà el consentiment de la propietat o del seu representant, la supervisió d'un tècnic competent, el compliment de les normatives vigents i la corresponent llicència municipal.

Per a les reposicions dels elements que tinguin una durada més curta que la pròpia façana (juntes, proteccions, etc.) o dels tancaments de vidre, s'utilitzaran productes idèntics als existents o de característiques equivalents que no alterin les seves prestacions de seguretat i habitabilitat inicials.

### **Neteja:**

Les fusteries, els bastiments i els vidres s'han de netejar amb aigua tèbia o amb productes específics, excloent els abrasius. En cas de desenvolupar altres treballs de neteja i/o protecció, s'analitzarà l'efecte que puguin tenir els productes sobre els elements de la façana. En qualsevol cas sempre s'adoptaran les instruccions d'ús i manteniment donades pel fabricant.

### **Incidències extraordinàries:**

- Els desprendiments d'elements de la façana són un risc tant pels usuaris com pels vianants. És responsabilitat de l'usuari que quan hi hagi símptomes de degradacions, bufats i/o elements trencats a les façanes, avisar urgentment als responsables del manteniment de l'edifici perquè es prenguin les mesures oportunes. En cas de perill imminent cal avisar al Servei de Bombers.
- Abans de grans xàfecs, vendavals, pedregades i/o nevades caldrà:
  - Tancar portes i finestres.
  - Plegar i desmuntar els tendals.
  - Treure de llocs exposats les torretes i altres objectes que puguin caure al buit.
  - Si s'escau, subjectar les persianes.
- Després de grans xàfecs, vendavals, pedregades i/o nevades caldrà:
  - Inspeccionar i netejar les terrasses i comprovar desguassos i morrions.
  - Comprovar fixacions dels elements de les terrasses o balcons (torretes, tendals, persianes, entre d'altres).
  - No llençar la neu de les terrasses o dels balcons al carrer.

## **II.- Instruccions de manteniment:**

Els diferents components de les façanes tindran un manteniment periòdic d'acord amb el Pla de manteniment.

De forma general, es tindran en consideració les següents operacions:

- Inspeccions tècniques de les façanes.
- Revisions de l'estat de conservació dels revestiments.
- Revisions de l'estat de conservació dels punts singulars (juntes de dilatació, trobades amb fonaments, forjats, pilars, cambres ventilades, fusteries, ampits, baranes, remats, ancoratges, ràfecs o cornises, entre d'altres).

## **Zones interiors d'ús comú**

---

### **I.- Instruccions d'ús:**

#### **Condicions d'ús:**

A les zones interiors d'ús comú es desenvoluparan els usos definits en el projecte i en l'apartat d'Introducció de les presents instruccions, mantenint les prestacions de funcionalitat, seguretat i salubritat específiques per a les quals s'ha construït l'edifici.

A les zones d'ús comú no estan permeses les modificacions o la col·locació d'elements aliens que puguin representar l'alteració del seu comportament tèrmic o acústic, de la seva seguretat en cas d'incendis, o una disminució de la seva accessibilitat i seguretat d'utilització (caigudes, impactes, enganxades, il·luminació inadequada, entre d'altres).

Les zones d'ús comú han d'estar netes, lliures d'objectes que puguin dificultar la correcta circulació i evacuació de l'edifici i, llevat de les zones previstes per aquest fi, no han de fer-se servir com a magatzems. Els magatzems, garatges, sales de màquines, cambres de comptadors o d'altres zones d'accés restringit, s'han de mantenir nets i no pot haver-hi o emmagatzemar-hi cap element aliè.

#### **Intervencions durant la vida útil de l'edifici:**

En el cas d'intervencions que impliquin la reforma, reparació o rehabilitació de les zones comuns, caldrà el consentiment de la propietat o del seu representant, la supervisió d'un tècnic competent, el compliment de les normatives vigents i la corresponent llicència municipal.

Per a les substitucions de paviments, tancaments de vidre, lluminàries i els seus mecanismes, o pintures de senyalització horitzontal, s'utilitzaran productes similars als existents que no alterin les prestacions de seguretat i habitabilitat inicials.

#### **Neteja:**

Els elements de les zones d'ús comú (parets, sostres, paviments, fusteries, etc.) s'han de netejar periòdicament per conservar el seu aspecte i assegurar les seves condicions de seguretat i salubritat. Sempre es vigilarà que els productes de neteja que ofereix el mercat siguin especialment indicats per al material que es vol netejar, tot seguint les instruccions donades pel seu fabricant.

#### **Incidències extraordinàries:**

- Si s'observen humitats, fissures, oxidacions, desprendiments o altres lesions que puguin afectar a l'edifici o provocar situacions de risc s'haurà d'avisar als responsables del manteniment de l'edifici perquè facin les mesures correctores oportunes.
- En cas d'una emergència (incendi, inundació, explosions, accidents, etc.) cal mantenir la calma i actuar en funció de les possibilitats personals i no efectuar accions que puguin posar en perill la integritat física de propis i tercers, tot adoptant les mesures genèriques que es donen a continuació i, si s'escau, els protocols recollits en el Pla d'emergència de l'edifici:

##### **Accions:**

- Si es detecta una emergència en la seva zona avisi al personal responsable de la propietat de l'edifici i, si es possible, alerti a persones properes. En cas que ho consideri necessari avisi al Servei de Bombers.
- Si s'intenta sortir d'un lloc, s'ha de temptejar les portes amb la mà per veure si són calentes. En cas afirmatiu no s'han d'obrir.
- Si la sortida està bloquejada, s'ha de cobrir les escletxes de les portes amb roba mullada, obrir les finestres i donar senyals de presència. Mai s'ha de saltar per la finestra ni despenjar-se per les façanes.

##### **Evacuació:**

- Si es troba en el lloc de l'emergència i aquesta ja ha sigut convenientment avisada, no s'entretengui i abandoni la zona i, si s'escau, l'edifici tot seguint les instruccions

dels responsables de l'evacuació, les de megafonia o, en el seu defecte, de la senyalització d'evacuació.

- En el cas d'abandonar el seu lloc de treball desconnecti els equips, no s'entretengui recollint efectes personals i eviti deixar objectes que puguin dificultar la correcta evacuació. Si ha rebut una visita facis responsable de la mateixa fins que surti de l'edifici.
- No utilitzi mai els ascensors.
- Si en el recorregut d'evacuació hi ha fum cal ajupir-se, caminar a quatre grapes, retenir la respiració i tancar els ulls tant com es pugui.

## **II.- Instruccions de manteniment:**

Els diferents components de les zones comuns tindran un manteniment periòdic d'acord amb el Pla de manteniment.

De forma general, es tindran en consideració les següents operacions:

- Inspeccions tècniques dels acabats dels diferents paviments, revestiments i tancaments interiors de les zones d'ús comú.
- Les ferramentes de les portes, de les balconeres i de les finestres s'han de greixar periòdicament perquè funcionin amb suavitat. Els canals i forats de recollida i sortida d'aigua dels marcs de les finestres i de les balconeres s'han de netejar.
- Les baranes i altres elements metàl·lics d'acer es sanejaran i repintaran quan presentin signes d'oxidació.