

# PROJECTE TÈCNIC DE DISSENY

**Instal·lació fotovoltaica de 100 kWn per  
autoconsum a la coberta de la Nau de la  
Brigada**

**Sant Andreu de la Barca  
(Barcelona)**



<b>Promotor</b>	Ajuntament Sant Andreu de la Barca
<b>Contacte</b>	David Rodriguez Amor

<b>Enginyeria</b>	SOLARTRADEX
<b>Domicili a efectes de notificacions</b>	Avda. / Ernest Lluch, 32 TCM 3, planta 6, Porta 4, 08302 Mataró
<b>Contacte</b>	Frederic Andreu frede@solartradex.com
<b>Data</b>	30/05/2024



## Índex

1. Introducció i objecte.....	9
1.1. Introducció.....	9
1.2. Objecte.....	11
1.3. Resum projecte .....	12
2. Titularitat, localització i accés.....	13
2.1. Titularitat .....	13
2.2. Localització i accés a la instal·lació .....	13
2.3. Emplaçament .....	14
3. Reglament i disposicions oficials .....	15
4. Descripció de la instal·lació .....	16
5. Sistemes de seguretat i salut .....	18
6. Característiques dels components .....	19
6.1. Camp fotovoltaic.....	19
6.2. Inversor solar.....	20
6.3. Sistema de monitoratge .....	23
6.4. Estructura de fixació dels mòduls .....	24
6.5. Bateria.....	25
6.6. Xarxa de distribució.....	25
6.7. Proteccions en corrent continu.....	26
6.8. Proteccions en corrent altern .....	26
6.9. Presa de terra.....	29
6.10. Instal·lacions a locals mullats.....	33
7. Estudi energètic.....	34
8. Avaluació de residus .....	37
9. Justificació del compliment del REBT .....	38
9.1. Escomesa .....	38
9.2. Dispositius generals i individuals de comandament i protecció .....	38

9.3. Instal·lacions interiors.....	39
9.4. Sistema d'instal·lació.....	41
9.5. Protecció contra sobreintensitats .....	44
9.6. Protecció contra sobretensions .....	45
9.7. Protecció contra contactes directes i indirectes.....	48
9.8. Instal·lacions a locals mullats .....	49
10. Conclusions .....	50
ANNEX I – CÀLCULS JUSTIFICATIUS.....	53
11. Càlcul de cablejat .....	53
11.1. Cablejat CC.....	53
11.2. Cablejat CA.....	56
12. Càlcul de càrregues sobre l'estructura existent .....	59
12.1. Càrregues permanents .....	59
12.2. Càrregues variables.....	60
12.3. Càrregues totals .....	62
13. Càlcul de la producció energètica (PVsol) .....	63
ANNEX III - PRESSUPOST .....	67
ANNEX IV – ESTUDI BÀSIC DE SEGURETAT I SALUT .....	69
14. Objectiu de l'Estudi Bàsic de Seguretat i Salut.....	69
15. Justificació .....	69
16. Característiques de la instal·lació .....	69
16.1. Títol del projecte .....	69
16.2. Autor de l'Estudi Bàsic de Seguretat .....	69
16.3. Promotor.....	69
16.4. Direcció Facultativa .....	70
16.5. Coordinador de seguretat.....	70
16.6. Ubicació de l'obra.....	70
16.7. Accessos i comunicacions .....	70
16.8. Naturalesa dels treballs i particularitats.....	70

---



---

16.9. Termini d'execució.....	70
16.10. Nombre de treballadors .....	71
16.11. Volum de les obres .....	71
16.12. Pressupost d'execució .....	71
16.13. Instal·lacions provisionals.....	71
16.14. Descripció del sistema d'atenció mèdica .....	71
16.15. Interferència amb altres serveis o obres.....	72
16.16. Descripció dels processos i programació.....	72
17. Normativa aplicable sobre seguretat en el centre de treball .....	74
18. Gestió preventiva .....	75
19. Avaluació de riscos i normes de seguretat.....	76
19.1. Treballs d'instal·lació elèctrica.....	76
19.2. Instal·lació mecànica de captadors solars fotovoltaics.....	80
19.3. Mitjans auxiliars.....	84
20. Mesures de protecció i senyalització.....	90
20.1. Sistemes de protecció col·lectiva i senyalització.....	90
20.2. Treballs d'instal·lacions .....	91
20.3. Eines elèctriques.....	92
20.4. Soldadura elèctrica.....	93
20.5. Soldadura autògena .....	94
20.6. Ordre i neteja .....	95
21. Equips de protecció personal i complementària. Descripció, utilització i conservació.....	95
21.1. Casc de seguretat .....	95
21.2. Pantalla facial transparent .....	96
21.3. Guants aïllants de l'electricitat fins 400V .....	96
21.4. Taps antisoroll.....	96
21.5. Màscara antipols .....	97
21.6. Pantalla per soldadura elèctrica.....	97
21.7. Ulleres de seguretat contra-impactes.....	97

---

21.8. Ulleres de seguretat per a soldadura autògena.....	98
21.9. Cinturó de seguretat.....	98
21.10. Davantal de cuir .....	98
21.11. Polaines per soldador.....	99
21.12. Botes de protecció.....	99
21.13. Maneguet de protecció .....	99
21.14. Guants de protecció per treballs mecànics .....	100
22. Conclusions.....	100
ANNEX V – PLEC DE PRESCRIPCIONS TÈCNIQUES.....	102
23. Condicions d'execució de la instal·lació i característiques dels components.....	102
23.1. Característiques generals.....	102
23.2. Característiques tècniques i muntatge dels mòduls fotovoltaics.....	104
23.3. Característiques tècniques i muntatge dels inversors .....	105
23.4. Característiques tècniques i muntatge de l'estructura .....	107
23.5. Característiques tècniques sistema monitoratge .....	109
23.6. Característiques tècniques cablejat i muntatge de les canalitzacions.....	109
23.7. Característiques tècniques i muntatge de les proteccions .....	111
23.8. Posada a terra .....	112
24. Recepció i proves .....	114
ANNEX VI – FITXES TÈCNIQUES.....	116

## **Annexes**

Annex I – Càlculs justificatius

Annex II – Plànols

Annex III – Pressupost

Annex IV – Estudi Bàsic de Seguretat i Salut

Annex V – Plec de prescripcions tècniques

Annex VI – Fitxes tècniques

## Índex de Taules

Taula 1.1. Resum de la instal·lació.....	12
Taula 2.1. Dades de titularitat de la instal·lació.....	13
Taula 2.2. Coordenades de la instal·lació.....	13
Taula 4.1. Dades tècniques de la coberta.....	16
Taula 6.1. Característiques tècniques del mòdul fotovoltaic utilitzat.....	20
Taula 6.2. Característiques de l'inversor.....	21
Taula 6.3. Connexions, tensions i intensitats del generador fotovoltaic.....	22
Taula 6.4. Comprovació dels paràmetres d'entrada de l'inversor.....	22
Taula 6.5. Característiques de l'interruptor diferencial toroidal.....	27
Taula 6.6. Característiques de l'interruptor magnetotèrmic QPG.....	27
Taula 6.7. Característiques de l'interruptor magnetotèrmic TMF10.....	28
Taula 6.8. Secció dels conductors enterrats.....	31
Taula 6.9. Secció mínima dels conductors de protecció.....	32
Taula 7.1. Producció anual estimada de la instal·lació.....	34
Taula 7.2. Balanç energètic segons la simulació amb PvSol.....	36
Taula 9.1. Resistència aïllaments.....	40
Taula 9.2. Característiques tècniques dels descarregadors atmosfèrics.....	46
Taula 9.3 Categories segons el nivell de tensió.....	46
Taula 11.1. Valors de temperatura i conductivitat per a conductors de coure i d'alumini.....	54
Taula 11.2. Taula de dades per al càlcul de temperatura i conductivitat del conductor.....	55
Taula 11.3. Valors de caiguda de tensió de cada string.....	55
Taula 11.4. Càlcul de la intensitat màxima admissible per a diferents trams de CC.....	56
Taula 11.5. Taula de dades per al càlcul de la temperatura i conductivitat del conductor.....	57
Taula 11.6. Càlcul de la caiguda de tensió para diferents trams de CA.....	58
Taula 11.7. Càlcul de la intensitat màxima admissible per a diferents trams de CA.....	58
Taula 12.1. Càrregues permanents.....	59
Taula 12.2. Valors de càlcul per les càrregues permanents.....	59
Taula 12.3. Resum de càrregues permanents.....	59

Taula 12.4. Fórmula per al càlcul de les càrregues variables.....	60
Taula 12.5. Valors de velocitat bàsica i pressió dinàmica a cada zona.....	60
Taula 12.6. Valors de coeficient d'exposició segons rugositat de terreny i altura.....	61
Taula 12.8. Resum de càrregues variables a compressió.....	62
Taula 12.9. Resum de càrregues variables a succió.....	62
Taula 12.10. Resum de les accions a compressió (permanents, variables i combinades) sobre la coberta.....	62
Taula 12.11. Resum de les accions a succió (permanents, variables i combinades) sobre la coberta.....	62

## Índex de Figures

Fig. 2.1. Situació sobre mapa. ....	14
Fig. 2.2. Orto fotografia de la ubicació de la instal·lació.....	14
Fig. 6.1. Ubicació de l'inversor i el quadre de proteccions.....	23
Fig. 6.2. Connexionat i funcionament del sistema de monitoratge.....	24
Fig. 6.3. Sistema de subjecció coplanar S-Flex. ....	25
Fig. 6.4. Tram que recorrerà la rasa fins a l'armari de formigó.....	29
Fig. 7.1. Producció mensual específica d'energia prevista. ....	35
Fig. 8.1. Emplaçament del gestor de residus.....	37
Fig. 16.1. Emplaçament del Centre de Salut més proper amb camí des de l'obra. ....	71
Fig. 16.2. Emplaçament de l'Hospital més proper i camins des de l'obra.....	72

# 1. Introducció i objecte

## 1.1. Introducció

L'energia solar fotovoltaica consisteix en la captació de la radiació solar amb l'objectiu de transformar-la en electricitat. Aquesta electricitat pot ser aprofitada de diferents maneres, donant lloc a les diferents aplicacions que actualment existeixen per a instal·lacions fotovoltaïques. Aquestes diferents aplicacions han anat variant en funció de l'evolució de les normatives que s'han anat aprovant al país.

L'aplicació a la que es destina l'electricitat generada per la instal·lació objecte d'aquest projecte és l'autoconsum. Es tracta d'un tipus d'instal·lació amb suport de la xarxa. La instal·lació fotovoltaica estarà ubicada en la coberta de la ubicada al municipi de Sant Andreu de la Barca (Barcelona).

La instal·lació s'executarà segons les especificacions establertes en l'*RD 244/2019, de 5 d'abril, pel que es regulen les condicions administratives, tècniques i econòmiques de les modalitats de subministrament d'energia elèctrica amb autoconsum i de producció amb autoconsum* així com el *RDL 15/2018, de 5 de octubre, de mesures urgents per a la transició energètica i la protecció dels consumidors*. El RDL 244/2019 distingeix les següents modalitats d'autoconsum:

a) Modalitat de subministrament amb autoconsum sense excedents. Correspon a les modalitats que defineix l'article 9.1.a) de la Llei 24/2013, de 26 de desembre. En aquestes modalitats s'ha d'instal·lar un mecanisme antiabocament que impedeixi la injecció d'energia excedent a la xarxa de transport o de distribució. En aquest cas, hi ha un únic tipus de subjecte dels que preveu l'article 6 de la Llei 24/2013, de 26 de desembre, que és el subjecte consumidor.

b) Modalitat de subministrament amb autoconsum amb excedents. Correspon a les modalitats que defineix l'article 9.1.b) de la Llei 24/2013, de 26 de desembre. En aquestes modalitats, les instal·lacions de producció properes i associades a les de consum poden, a més de subministrar energia per a autoconsum, injectar energia excedent en les xarxes de transport i distribució. En aquests casos, hi ha dos tipus de subjectes dels que preveu l'article 6 de la Llei 24/2013, de 26 de desembre, que són el subjecte consumidor i el productor.

A la vegada, la modalitat de subministrament amb autoconsum amb excedents es divideix en:

a) Modalitat amb excedents acollida a compensació: pertanyen a aquesta modalitat els casos de subministrament amb autoconsum amb excedents en què el consumidor i el

productor optin voluntàriament per acollir-se a un mecanisme de compensació d'excedents. Aquesta opció només és possible en els casos en què es compleixin totes les condicions que es recullen seguidament:

- i. Que la font d'energia primària sigui d'origen renovable.
- ii. Que la potència total de les instal·lacions de producció associades no sigui superior a 100 kW.
- iii. Si és necessari fer un contracte de subministrament per a serveis auxiliars de producció, que el consumidor hagi subscrit un únic contracte de subministrament per al consum associat i per als consums auxiliars de producció amb una empresa comercialitzadora, segons el que disposa l'article 9.2 d'aquest Reial decret.
- iv. Que el consumidor i productor associat hagin subscrit un contracte de compensació d'excedents d'autoconsum que defineix l'article 14 d'aquest Reial decret.
- v. Que la instal·lació de producció no tingui atorgat un règim retributiu addicional o específic.

b) Modalitat amb excedents no acollida a compensació: pertanyen a aquesta modalitat tots els casos d'autoconsum amb excedents que no compleixin algun dels requisits per pertànyer a la modalitat amb excedents acollida a compensació o que optin voluntàriament per no acollir-se a la modalitat esmentada.

La present instal·lació no comptarà amb cap equip que eviti la injecció d'energia excedentària a la xarxa i per tant **es legalitzarà com a instal·lació d'autoconsum amb excedents acollida a compensació simplificada**.

Adicionalment a les modalitats d'autoconsum assenyalades, l'autoconsum es pot classificar en individual o col·lectiu en funció de si es tracta d'un o diversos consumidors els que estiguin associats a les instal·lacions de generació.

La present instal·lació serà del **tipus autoconsum col·lectiu** donat que el consum de l'energia produïda el faran varis consumidors.



## **1.2. Objecte**

Aquest projecte té com a objectiu definir les condicions tècniques de la instal·lació fotovoltaica plantejada i garantir la seguretat de les persones i els aparells en la seva execució.

El projecte analitza les possibilitats que ofereix una instal·lació d'energia solar fotovoltaica per a l'autoconsum instantani. L'autoconsum es refereix a la producció individual d'electricitat per a consum propi o d'un tercer, a través de mòduls fotovoltaics. Aquesta pràctica la poden dur a terme individus, famílies, empreses, centres públics i d'altres.

En funció de la potència instal·lada, la potència contractada i la voluntat o no de vendre els possibles excedents d'electricitat que pugui generar la instal·lació solar, s'escull el tipus d'autoconsum al que s'acollirà la instal·lació segons l'RD 900/2015 i les modificacions del RDL 244/2019.

A nivell tècnic s'exposen i s'analitzen els diferents elements que integren la instal·lació per assegurar el seu correcte funcionament. També es fa un estudi d'aquells elements que puguin afectar negativament al seu rendiment. El projecte tècnic s'ha redactat de manera que compleixi les normatives d'aplicació, la relació de les quals s'ha inclòs a l'apartat 3 d'aquesta memòria.

### 1.3. Resum projecte

Resum de la instal·lació	
Potencia nominal / Potència pic	100 kWn / 128,76 kWp
Inclinació / orientació	10° / 28° SE i 28° NO
Modalitat d'autoconsum	Amb excedents acollit a compensació simplificada
Tipus de subministre	Trifàsic
Situació de la instal·lació	Coberta d'una nau industrial
Municipi, Comarca	Sant Andreu de la Barca, Baix Llobregat
Número de mòduls	222
Potència mòduls	580 Wp
Energia generada anual	173.582 kWh/any
Hores equivalents (kWh/kWp)	1.348 kWh/kWp
Tarifa elèctrica	3.0TD
PEC del Projecte (€) IVA exclòs	99.531,39€
Emissions de CO <sub>2</sub> evitades	21,80 kg CO <sub>2</sub>

*Taula 1.1. Resum de la instal·lació.*

## 2. Titularitat, localització i accés

### 2.1. Titularitat

<b>Promotor</b>	Ajuntament Sant Andreu de la Barca
<b>NIF</b>	P0819500J
<b>Adreça fiscal</b>	Carrer Josep Ros i Ros, 6. 08740 Sant Andreu de la Barca, Barcelona

*Taula 2.1. Dades de titularitat de la instal·lació.*

### 2.2. Localització i accés a la instal·lació

La instal·lació objecte d'aquest projecte s'ubicarà a la coberta a:

Direcció: Carrer Josep Ros i Ros, 6. 08740 Sant Andreu de la Barca, Barcelona

Referència cadastral: 2605322DF1920N0001XS

Coordenades	
UTM	Geogràfiques
X UTM: 412.926 m Y UTM: 4.590.237 m HUSO: 31 T	Latitud: 41.4590° Longitud: 1.9574°

*Taula 2.2. Coordenades de la instal·lació.*



*Fig. 2.1. Situació sobre mapa.*



*Fig. 2.2. Orto fotografia de la ubicació de la instal·lació.*

### 3. Reglament i disposicions oficials

La instal·lació objecte d'aquesta memòria es realitzarà conforme a les diverses disposicions legals, reglaments i altres normatives vigents, així com normes tècniques particulars que afecten a les relacions amb el municipi i la companyia elèctrica de distribució de la zona. A continuació s'enumeren les més importants:

- *"Ley 24/2013, de 26 de diciembre, del Sector Eléctrico".*
- *"RD 244/2019, de 5 de abril, por el que se regulan las condiciones administrativas, técnicas y económicas del autoconsumo de energía eléctrica".*
- *"Real Decreto-ley 15/2018, de 5 de octubre, de medidas urgentes para la transición energética y la protección de los consumidores".*
- *"RD 1699/2011, de 18 de noviembre, por el que se regula la conexión a red de instalaciones de producción de energía eléctrica de pequeña potencia".*
- *"RD 661/2007, de 25 de mayo, por el que se regula la actividad de producción de energía en régimen especial".*
- *"RD 413/2014, de 6 de junio, por el que se regula la actividad de producción de energía eléctrica a partir de fuentes de energías renovables, cogeneración y residuos".*
- *"RD 842/2002, de 2 de agosto, por el que se aprueba el REBT.*
- *"RD 1110/2007, de 24 de agosto, por el que se aprueba el Reglamento unificado de puntos de medida del sistema eléctrico".*
- *"RD 1955/2000, de 1 de diciembre, por el que se regulan las actividades de transporte, comercialización, suministro y procedimientos de autorización de instalaciones de energía eléctrica"*
- *"RD 314/2006, de 17 de marzo, por el que se aprueba el Código Técnico de la Edificación".*
- *"RD 7/88 y 154/55 del MIE sobre exigencias de los materiales".*
- *"Directivas Europeas de Compatibilidad Electromagnética 2014/30/UE y Directiva Europea de Baja Tensión 2014/35/UE".*
- *"RD 1183/2020, de 29 de diciembre, de acceso y conexión a las redes de transporte y distribución de energía eléctrica".*
- Ordenances Municipals.

## 4. Descripció de la instal·lació

Camp fotovoltaic	
Nombre de mòduls coberta	222
Potència nominal del mòdul	580 Wp
Potència pic del camp FV	128,76 kWp
Inclinació del camp FV	10°
Orientació del camp FV	28° SE i 28° NO
Connexió elèctrica	
Potència nominal	100 kWn
Nombre d'inversors	1 x 100 kWn
Situació de l'inversor	A l'interior de la nau
Punt de connexió	Caixa General de Proteccions Existent (CGP)

*Taula 4.1. Dades tècniques de la coberta.*

La instal·lació estarà **formada per 222 mòduls fotovoltaics de 580 Wp** de potència unitària, que totalitzen **128,76 kW de potència instal·lada**, connectats a **un inversor solar de 100 kW** de potència nominal. L'electricitat produïda pel generador fotovoltaic és de corrent continu i, per tant, haurà de ser adequada per poder injectar-la a la xarxa interna de l'edifici mitjançant l'inversor (corrent alterna trifàsica).

Els principals elements que integren la instal·lació són els següents:

- Mòduls fotovoltaics
- Estructura de suport dels mòduls
- Cablejat CA i CC
- Inversor solar
- Caixa de proteccions
- Quadre de proteccions de Generació
- Quadre General de Baixa Tensió
- Preses de terra
- Altres materials característics d'una instal·lació de baixa tensió.

La distribució dels mòduls sobre la coberta es realitzarà de forma que s'evitin les ombres dels obstacles que es troben a més alçada i optimitzant la integració arquitectònica a la coberta existent.

Finalment, els principals paràmetres que afecten al rendiment d'una instal·lació solar són:

1. Orientació: l'orientació òptima per tal de generar més energia per unitat de potència instal·lada és el Sud. Ara bé, per tipologia de la coberta, integració arquitectònica, perfil de consum, ombres existents o, simplement, per poder instal·lar més potència, altres orientacions poden ser més millors.
2. Inclinació: la inclinació òptima a l'emplaçament és d'uns 30°. Tanmateix, la força del vent sobre les plaques es proporcional a la inclinació, pel que s'aconsella utilitzar inclinacions inferiors que redueixin la complexitat de l'estructura i millorin la integració arquitectònica de la instal·lació.
3. Ombres sobre els mòduls: s'ha de tenir en compte que una ombra parcial a un mòdul afecta a la producció de tots els mòduls connectats al mateix MPPT. Per aquest motiu s'ha de realitzar un estudi minuciós de les ombres que poden afectar a la instal·lació per tal de cercar sol·lucions que les minimitzin.
4. Pèrdues elèctriques: es produeixen per l'efecte Joule dels cables conductors. Disminueixen quan s'augmenta la secció del cablejat però cal tenir en compte que s'encareix la instal·lació. Per tant, s'ha de trobar una solució de compromís.
5. Ventilació dels mòduls fotovoltaics: una alta temperatura de funcionament dels mòduls afecta negativament en la producció fotovoltaica.

## 5. Sistemes de seguretat i salut

Per complir amb el Reial Decret 1627/1997, de 24 d'octubre, on s'estableixen les disposicions mínimes de seguretat i salut en les obres i en les instal·lacions, en el marc de la Llei 31/1995 del 8 de Novembre de Prevenció de Riscos Laborals, s'ha de redactar un Estudi Bàsic de Seguretat i Salut (Annex IV) ja que les xifres de pressupost, termini d'execució, nombre de treballadors simultanis i volum de mà d'obra estimada són inferiors als valors definits en el Reial Decret.

Per a garantir la seguretat durant tota l'execució caldrà implementar les mesures de seguretat adients descrites a l'esmentat document.

De forma general i mentre duri l'obra, s'instal·larà en cas necessari una línia de vida suficientment llarga al llarg de la coberta. Aquesta línia de vida serà per a un ús simultani de màxim 3 usuaris, amb suports de tipus anclatge amb tirafondo i mosquetons als murets laterals de cada coberta.

Adicionalment, s'instal·larà en cas necessari una xarxa perimetral al voltant de les diferents cobertes on s'hi instal·laran els mòduls per tal de minimitzar el risc de caiguda d'objectes durant el període d'instal·lació del camp. Aquesta xarxa consisteix en una xarxa de seguretat que segueix la UNE-EN 1263-1, fabricada en poliamida i de calibre 4,5 mm. Amb corda perimetral de 16 mm i corda d'unió. Ancorada amb suports de platina d'acer laminat i cargols de 8 mm d'acer galvanitzat en calent. Per tal que aquesta xarxa protegeixi contra la caiguda d'objectes, caldrà que la separació entre cables sigui de 25 mm com a màxim.

Finalment, les parts implicades han de complir en les següents obligacions:

- Propietat de l'edifici: responsable de que es dugui a terme el Pla de Seguretat i Salut a través del Coordinador de Seguretat i Salut designat per la mateixa.
- Empresa contractista: complir amb l'esmentat Pla basat en l'Estudi de Seguretat i Salut del projecte d'obra.
- Empreses subcontractades: hauran de rebre una còpia del Pla de Seguretat per tal de complir amb el mateix.



## **6. Característiques dels components**

Qualsevol marca o model que aparegui en el present projecte té caràcter orientatiu i no excloent, es mostra amb la voluntat d'acotar la funcionalitat i les característiques tècniques necessàries per a la correcta execució del projecte. Qualsevol modificació serà acceptada sempre que es justifiqui la seva equivalència al producte proposat en el projecte.

### **6.1. Camp fotovoltaic**

El camp fotovoltaic estarà format per 222 mòduls fotovoltaics de 580 Wp disposats sobre la coberta segons s'indica en l'Annex II i muntats sobre l'estructura descrita a l'apartat 6.4. El camp estarà orientat, els mòduls tindran una inclinació final sobre l'horitzontal de 10° i seran del model Longi LR5-54HTH-580M o equivalent (sempre TIER 1).

Els mòduls proposats han de tenir connectors Multi-Contact MC4 o equivalents, que eviten pèrdues i accidents al connexionat, tolerància de potència positiva i caixa de connexió IP65 amb díodes de derivació. A més a més, han de complir tota la normativa actual vigent i han de ser de la mateixa marca i model. Les especificacions tècniques dels mòduls, per a una radiació estàndard de 1000 W/m<sup>2</sup> i una temperatura de cèl·lula de 25 °C, són les següents:

<b>Longi LR5-54HTH-580M</b>	
Potència pic (Pmax)	580 W
Tipus de cèl·lula	Si mono PERC half-
Tensió circuit obert (Voc)	52,21 V
Intensitat curtcircuit (Isc)	14,20 A
Tensió punt de màxima potència (Vmppt)	44,06 V
Intensitat punt de màxima potència (Imppt)	13,17 A
Eficiència	22,5%
Coeficient de temperatura de Pmax	-0,29 %/°C
Coeficient de temperatura de Voc	-0,23 %/°C
Coeficient de temperatura de Isc	0,050 %/°C
Tensió màxima del sistema	1500 V
Alt	2278 mm
Ample	1134 mm
Profunditat	35 mm
Pes	27,5 Kg
Longitud connectors	1,50 m

*Taula 6.1. Característiques tècniques del mòdul fotovoltaic utilitzat.*

## 6.2. Inversor solar

Per poder autoconsumir o injectar l'energia en forma de corrent continu que generen els mòduls fotovoltaics en corrent altern a 230/400 V es necessita l'inversor.

Aquest serà de tipus i característiques específiques per a un sistema de connexió a la xarxa, de tensió i freqüència concrets.

La creació d'harmònics estarà compresa dins dels límits fixats a la guia sobre qualitat d'ona de les xarxes UNESA i segons la norma CEI 1000-3-2. Haurà de complir tota la normativa aplicable descrita al RD1699/2011, i en particular allò disposat en el seu article 14, disposant de tots els certificats exigibles per la normativa actual.

La instal·lació disposarà d'un inversor trifàsic Huawei SUN2000-100KTL-M2 o equivalent de 100000 W. A continuació, es mostren les seves característiques tècniques:

<b>SUN2000-100KTL-M2</b>	
<b>Valors entrada (DC)</b>	
Tensió MPPT màx	1000 V
Tensió MPPT mín	200 V
Tensió màxima	1100 V
Tensió d'inici	200
Nº strings per entrada	2
Nº entrades	10
Nº MPPT	10
Corrent màx entrada	20,0 A
Corrent curtcircuit màx entrada	40,0 A
<b>Valors sortida (AC)</b>	
Potència nominal	100000 W
Corrent màx	160,4 A
Corrent nominal	144,4 A
Tensió nominal	400 V
Freqüència nominal	50
Cos Phi	0,8,...,1,...,0,8
THD	< 3%
Eficiència màxima	98,6%
Euroeficiència	98,4%

*Taula 6.2. Característiques de l'inversor.*

L'inversor haurà d'estar protegit per una protecció contra sobretensions transitòries per la part de CC i contra sobretensions transitòries i permanents per la part de CA. A més a més, s'ha de poder aïllar de la resta de la instal·lació amb interruptors o seccionadors.

A continuació, es mostra una taula amb el número de mòduls en sèrie i paral·lel que té cada string de la instal·lació i a quin MPPT van connectats. A més a més, es donen els valors de tensió i intensitat de cada string.

Inversor	MPPT	Sèrie	Paral·lel	Vmppt	Imppt	Voc	Isc
1	1	14	2	616,8 V	26,3 A	730,9 V	28,4 A
1	2	14	2	616,8 V	26,3 A	730,9 V	28,4 A
1	3	16	2	705,0 V	26,3 A	835,4 V	28,4 A
1	4	15	1	660,9 V	13,2 A	783,2 V	14,2 A
1	5	18	1	793,1 V	13,2 A	939,8 V	14,2 A
1	6	18	1	793,1 V	13,2 A	939,8 V	14,2 A
1	7	14	1	616,8 V	13,2 A	730,9 V	14,2 A
1	8	13	1	572,8 V	13,2 A	678,7 V	14,2 A
1	9	14	2	616,8 V	26,3 A	730,9 V	28,4 A
1	10	14	2	616,8 V	26,3 A	730,9 V	28,4 A

Taula 6.3. Connexions, tensions i intensitats del generador fotovoltaic.

Finalment, es comprovarà que el dimensionament del número de mòduls en sèrie i en paral·lel és correcte en les condicions més desfavorables de funcionament de les cèl·les a 73°C i -4°C. Aquestes temperatures de les cèl·les es donen quan la temperatura ambient és de 45°C i -10°C, respectivament.

Concretament, es comprovarà que:

- El  $V_{oc}$ , voltatge en circuit obert, a una temperatura ambient de -10°C és inferior a la tensió màxima que suporta l'inversor.
- El  $V_{mppt}$ , voltatge en el punt de màxima potència, per les temperatures ambients de -10°C i 45°C sempre està dintre del rang de seguiment de MPPT de l'inversor. D'aquesta forma s'assegura que l'algoritme de seguiment de MPPT sempre estarà en funcionament.
- La  $I_{sc}$ , intensitat en curtcircuit, a una temperatura de 45°C no supera el valor màxim d'entrada de corrent a l'inversor.
- El  $V_{mppt}$ , voltatge en el punt de màxima potència, a primera hora del matí (temperatura ambient de 20°C i irradiància de 200 W/m<sup>2</sup>) ha de ser superior a la tensió d'inici de l'inversor per tal d'engegar-lo.

En aquest cas particular, i segons la configuració anteriorment esmentada, s'obté la següent taula de comprovació.

Inversor	MPPT	Voc Ta=-10°C		Vmppt Ta=-10°C		Vmppt Ta=45°C		Isc Ta=45°C		Vmppt Ta=20°C	
1	1	779,3 V	OK	657,6 V	OK	548,6 V	OK	29,1 A	OK	615,1 V	OK
1	2	779,3 V	OK	657,6 V	OK	548,6 V	OK	29,1 A	OK	615,1 V	OK
1	3	890,6 V	OK	751,6 V	OK	626,9 V	OK	29,1 A	OK	702,9 V	OK
1	4	834,9 V	OK	704,6 V	OK	587,7 V	OK	14,5 A	OK	659,0 V	OK
1	5	1001,9 V	OK	845,5 V	OK	705,3 V	OK	14,5 A	OK	790,8 V	OK
1	6	1001,9 V	OK	845,5 V	OK	705,3 V	OK	14,5 A	OK	790,8 V	OK
1	7	779,3 V	OK	657,6 V	OK	548,6 V	OK	14,5 A	OK	615,1 V	OK
1	8	723,6 V	OK	610,7 V	OK	509,4 V	OK	14,5 A	OK	571,1 V	OK
1	9	779,3 V	OK	657,6 V	OK	548,6 V	OK	29,1 A	OK	615,1 V	OK
1	10	779,3 V	OK	657,6 V	OK	548,6 V	OK	29,1 A	OK	615,1 V	OK

Taula 6.4. Comprovació dels paràmetres d'entrada de l'inversor.

L'inversor s'ubicarà a la paret lateral de l'entrada de la nau. Ja que el baixant de la safata del tram de CC es farà pel lateral de la columna des de la coberta. A continuació es mostra una imatge de la ubicació:

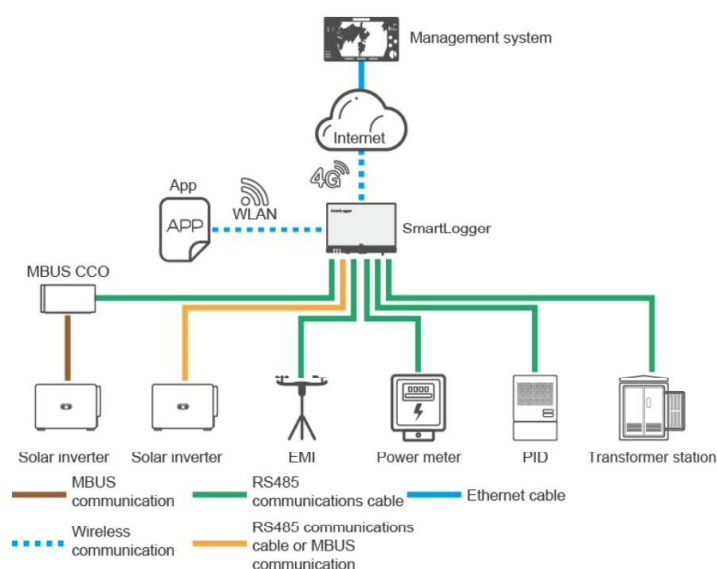

*Fig. 6.1. Ubicació de l'inversor i el quadre de proteccions.*

### **6.3. Sistema de monitoratge**

Tota la circulació d'energia serà gestionada pel sistema SmartLogger 3000A de Huawei en funció de la producció solar i la demanda de càrregues gràcies a la informació obtinguda mitjançant analitzadors elèctrics.

Aquest dispositiu monitoritzarà el pas d'energia en el punt de connexió de la instal·lació fotovoltaica i en el punt de connexió a la xarxa de distribució, aigües avall del comptador. A continuació es disposa un esquema del connexionat del sistema de monitoratge i del funcionament d'aquest:



*Fig. 6.2. Connexionat i funcionament del sistema de monitoratge.*

Adicionalment, es disposarà d'una estació meteorològica amb sondes de temperatura i irradiació que permetrà obtenir dades en temps real de: temperatura ambient, temperatura a la superfície del mòdul i irradiació.

### 6.4. Estructura de fixació dels mòduls

El generador fotovoltaic s'instal·larà sobre una coberta que es disposa a dues aigües amb 10° d'inclinació. El sistema proposat es tracta de l'estructura de subjecció coplanar ECO de la marca S-Flex o equivalent com la que es mostra a la següent figura. Els mòduls s'instal·laran de forma coplanar amb la coberta de manera que l'acció del vent sobre l'estructura serà mínima i no s'incrementarà l'alçada màxima reguladora. El càlculs més detallats es troben a l'Annex I Càlculs Justificatius.



*Fig. 6.3. Sistema de subjecció coplanar S-Flex.*

## **6.5. Bateria**

Aquesta instal·lació no contempla la instal·lació de bateries ni cap altre sistema per emmagatzemar energia elèctrica.

## **6.6. Xarxa de distribució**

La xarxa de distribució comprèn tot el cablejat des del punt de generació (mòduls fotovoltaics) fins al Quadre General de Baixa Tensió.

El cablejat de corrent continu entre els mòduls fotovoltaics i l'inversor serà d'Alta Seguretat (AS), lliure d'halògens, no propagador de la flama i amb baixa emissió de gasos corrosius, i haurà de complir les especificacions d'Alta Seguretat segons la Classe Cca-s1b,d1,a1 del Reglament dels Productes de la Construcció (CPR). El conductor serà flexible de coure estanyat i amb les següents característiques:

- Resistència a temperatures extremes (-40°C a 120°C) segons IEC60811-1-4 i IEC60216-1

- Tensió nominal 0,6 kV/1kV CA i 1,8 kV CC
- Resistència als rajos ultraviolats segons UL1581
- Resistència a l'ozó segons IEC60811-2-1

El recorregut del cablejat de corrent continu, entre els mòduls i l'inversor, serà el menor possible, amb la finalitat de reduir al màxim les possibles sobretensions d'origen atmosfèric per acumulació de càrregues electrostàtiques.

A causa de les tensions de funcionament en corrent continu, tot el sistema de cablejat i connexions de corrent continu hauran de disposar d'un nivell d'aïllament igual o superior als 0,85 MΩ. El cablejat de corrent altern serà d'alta seguretat, lliure d'halògens, no propagador de la flama i amb baixa emissió de gasos corrosius, i haurà de complir les especificacions d'Alta Seguretat segons la Classe Cca-s1b,d1,a1 del Reglament dels Productes de la Construcció (CPR). El conductor serà flexible de coure, resistent a les temperatures extremes (-20°C a 90°C) i de tensió nominal 0,6kV/1kV CA.

Tots els conductors hauran d'estar protegits, al llarg del seu recorregut, sota tub o canal aïllant o, en cas que sigui metàl·lica, adequadament posada a terra.

### **6.7. Proteccions en corrent continu**

La instal·lació fotovoltaica disposarà d'elements de protecció de corrent continu situats al tram mòduls-inversor. En aquest cas es disposarà de les proteccions integrades a l'inversor, que són un descarregador de sobretensions transitòries per protegir cada sèrie i un seccionador. L'inversor incorporarà al seu interior, tal com estableix la normativa vigent, una separació galvànica entre els circuits de corrent continu i altern, o en el seu defecte, un sistema equivalent que garanteixi la protecció de les persones, eviti la injecció de CC a la xarxa i eviti la transferència de faltes del circuit de CC al d'AC.

### **6.8. Proteccions en corrent altern**

La instal·lació disposarà de les proteccions necessàries per al correcte funcionament de la instal·lació i per evitar situacions perilloses per la salut i per la mateixa instal·lació. Aquestes proteccions aniran degudament instal·lades a l'interior de caixes de protecció amb el suficient grau de protecció IP.



### 6.8.1. Quadre de Protecció de Generació (QPG)

En primer lloc, al Quadre de Protecció de Generació (QPG), situat al costat de l'inversor hi haurà un interruptor diferencial toroïdal encarregat de protegir les persones que puguin entrar en contacte amb la instal·lació. Les característiques d'aquest interruptor seran les següents:

Interruptor diferencial toroïdal	
Sensibilitat	30 mA
Temps de vida	>20 000 actuacions

*Taula 6.5. Característiques de l'interruptor diferencial toroïdal.*

A continuació, s'hi instal·larà un interruptor magnetotèrmic encarregat de protegir el camp fotovoltaic contra sobrecàrregues i curtcircuits. La seva situació permet seccionar el circuit CA desde l'inversor. Les característiques d'aquest interruptor són les següents:

Interruptor magnetotèrmic QPG	
Tensió nominal (Un)	400 V (AC)
Intensitat nominal (In)	160 A
Poder de tall (PdeC)	16 kA
Corba	C

*Taula 6.6. Característiques de l'interruptor magnetotèrmic QPG.*

A la mateixa caixa de proteccions es disposarà la protecció contra sobretensions, que es realitzarà mitjançant un descarregador de sobretensions permanents i transitòries, apte per corrent altern i per els valors de tensió als quals treballa l'inversor (400 V).

**Sobretensions Transitòries:** aquest tipus de protectors s'han dissenyat per reduir l'energia provocada per una sobretensió comparable a la produïda per la descàrrega directa d'un llamp. Aquests elements han passat amb èxit les proves estàndard amb l'ona de 8/20  $\mu$ s (test Tipus 2/Classe II fins 40 kA).

**Sobretensions Permanents:** la protecció haurà de complir la norma UNE EN 50550, en la que es defineix la corba de dispar progressiva Tensió/Temps en funció de la magnitud de la sobretensió que es produeixi a la línia.

### 6.8.2. TMF10 de Generació

La línia provinent de l'inversor es connecta a la TMF10 de Generació on s'implementarà una protecció magnetotèrmica i un fusible de 250A. L'interruptor magnetotèrmic disposa de les següents característiques:

Interruptor magnetotèrmic TMF10	
Tensió nominal (Un)	400 V (AC)
Intensitat nominal (In)	160 A
Poder de tall (PdeC)	16 kA
Corba	C

*Taula 6.7. Característiques de l'interruptor magnetotèrmic TMF10.*

Segons indica Endesa, s'implementarà també una CDM (Caixa de Derivació i Mesura), ja que al tractar-se d'una instal·lació compartida no es pot duplicar la LGA (Línia General d'Alimentació). Aquesta Caixa s'instal·larà entre les dues TMF i la CGP (Caixa General de Protecció).

El tram de l'inversor fins a la TMF de Genreació es farà a través d'una rasa per l'exterior de la nau. Aquesta rasa, anirà fins un nou armari de formigó que es trobarà al costat de l'existent (on hi ha les TMF1 de Consum). A continuació es mostra una imatge del recorregut de la rasa fins al nou armari de formigó:



*Fig. 6.4. Tram que recorrerà la rasa fins a l'armari de formigó.*

## **6.9. Presa de terra**

Les preses de terra s'estableixen principalment amb la finalitat de limitar la tensió que puguin presentar en un moment donat les masses metàl·liques, assegurar l'actuació de les proteccions i eliminar o reduir el risc que suposa una avaria en els materials elèctrics utilitzats.

La presa de terra és la unió elèctrica directa, sense fusibles ni protecció, del circuit elèctric amb un conductor no pertanyent al mateix, mitjançant una presa de terra amb un elèctrode o grup d'electrodes enterrats.

Mitjançant la instal·lació de la presa de terra s'ha d'aconseguir que en el conjunt d'instal·lacions, edificis i superfície propera del terreny no apareguin diferències de potencial perilloses i que, al mateix temps, permetin el pas a terra de les corrents de defecte o les de descàrregues d'origen atmosfèric.

L'elecció i instal·lació dels materials que assegurin la presa de terra han de ser tal que:

- El valor de la resistència de presa de terra estigui conforme a les normes de protecció i de funcionament de la instal·lació i es mantingui d'aquesta manera al llarg del temps.
- Les corrents de defecte a terra i les corrents de fuga puguin circular sense perill, particularment des del punt de vista de diferents condicions tèrmiques, mecàniques i elèctriques.
- La solidesa o la protecció mecànica quedi assegurada amb independència de les condicions d'influències externes.
- Contemplin els possibles riscos deguts a electròlisi que puguin afectar a altres parts metàl·liques.

**Tots els mòduls es connectaran un a un entre si mitjançant cable de terra de manera que es garanteixi l'equipotencialitat i la correcta protecció contra contactes indirectes.**

Caldrà verificar que el valor de la resistència de la presa de terra existent estigui dins les especificacions reglamentaries. En cas contrari serà necessari implementar les accions necessàries per a efectuar una millora de la pròpia resistència de terra.

Les característiques que ha de tenir la instal·lació de presa de terra seran les especificades en els següents apartats.

### **6.9.1. Unions a terra**

#### **Presa de terra**

Per la presa de terra es poden utilitzar elèctrodes formats per:

- barres, tubs;
- platines, conductors nus;
- plaques;
- anells o malles metàl·liques constituïdes per els elements anteriors o les seves combinacions.
- armadures de formigó enterrades; amb excepció de les armadures pretensades;
- altres estructures enterrades que es demostrin que són apropiades.

Els conductors de coure utilitzats com a elèctrodes seran de construcció i resistència elèctrica segons la classe 2 de la norma UNE 21.022.

El tipus i la profunditat de les preses de terra han de ser tal que la possible pèrdua d'humitat del terra, la presència de gel o altres efectes climàtics, no augmentin la resistència de la presa de terra per sobre del valor previst.

La profunditat mai serà inferior a 0,50 m.

La presa de terra de **la instal·lació fotovoltaica es connectarà a la presa de terra de l'edifici** a través del Quadre General de Baixa Tensió, mitjançant un **conductor protegit**.

### Conductors de terra

La secció no serà inferior a la mínima exigida per els conductors de protecció.

La secció dels conductors de terra, quan estiguin enterrats, haurà d'estar d'acord amb els valors indicats a la taula següent:

Tipus	Protegit mecànicament	No protegit mecànicament
<b>Protegit contra la corrosió*</b>	Igual a conductors protecció	16 mm <sup>2</sup> Cu
		16 mm <sup>2</sup> Acer galvanitzat
<b>No protegit contra la corrosió</b>	25 mm <sup>2</sup> Cu	25 mm <sup>2</sup> Cu
	50 mm <sup>2</sup> Fe	50 mm <sup>2</sup> Fe

*Taula 6.8. Secció dels conductors enterrats.*

\*La protecció contra la corrosió es pot obtenir mitjançant una evolutiva:

- 2,5 mm<sup>2</sup>, si els conductors de protecció disposen d'una protecció mecànica.
- 4 mm<sup>2</sup>, si els conductors de protecció no disposen d'una protecció mecànica.

Com a conductors de protecció es poden utilitzar:

- Conductors als cables multiconductors.
- Conductors aïllats que posseeixin un embolcall comú amb els conductores actius.
- Conductores separats aïllats.

Els conductors de protecció tindran una secció mínima igual a la fixada a la taula següent:

Secció conductor fase (mm <sup>2</sup> )	Secció conductor protecció (mm <sup>2</sup> )
$S_f \leq 16$	$S_f$
$16 < S_f \leq 35$	16
$S_f > 35$	$S_f/2$

*Taula 6.9. Secció mínima dels conductors de protecció.*

### 6.9.2. Conductors d'equipotencialitat

El conductor principal d'equipotencialitat haurà de tenir una secció no inferior a la meitat de la del conductor de protecció de secció major de la instal·lació, amb un mínim de 6 mm<sup>2</sup>. No obstant, la seva secció pot ser reduïda a 2,5 mm<sup>2</sup> si és de coure.

La unió d'equipotencialitat suplementaria pot estar assegurada, o bé per elements conductors no desmontables, tal com estructures metàl·liques no desmontables, o bé per conductors suplementaris, o per combinació dels dos.

### 6.9.3. Resistència de les preses de terra

El valor de resistència de terra serà tal que qualsevol massa no pugui donar lloc a tensions de contacte superiors a:

- 24 V en local o emplaçament conductor
- 50 V en altres casos

Si les condicions de la instal·lació són tals que poden originar tensions de contacte superiors als valors senyalats anteriorment, s'assegurarà la ràpida eliminació de la falta mitjançant dispositius de tall adequats al corrent de servei.

La resistència d'un elèctrode depèn de les seves dimensions, de la seva forma i de la resistivitat del terreny en el qual s'estableix. Aquesta resistivitat varia freqüentment d'un punt a un altre del terreny, i varia també amb la profunditat.

### 6.9.4. Preses de terra independents

Es considerarà independent una presa de terra respecte a una altra, quan una de les preses de terra tingui una tensió superior a 50 V respecte a un punt de potencial zero, quan per una altra circula el màxim corrent per defecte a terra previst. En aquest cas no existeix una xarxa de posta a terra independent per la instal·lació fotovoltaica i l'estructura de fixació.

#### **6.9.5. Revisió de les preses de terra**

Per la importància que ofereix, donat el punt de vista de la seguretat, qualsevol instal·lació de presa de terra, haurà de ser obligatòriament comprovada per el Director d'Obra o Instal·lador Autoritzat en el moment de donar d'alta la instal·lació per posar-la en funcionament.

En els llocs on el terreny no sigui favorable per la bona conservació dels elèctrodes, aquests i els conductores d'enllaç entre ells, fins el punt de presa de terra, es posaran al descobert per el seu examen, com a mínim una vegada cada cinc anys.

La instal·lació de les preses de terra ha de complir la instrucció ITC-BT-18 del Reglamento de Baja Tensión, la presa de terra té una línia de terra d'enllaç fins al Quadre General de Baja Tensión. La instal·lació ha de disposar d'un dispositiu de connexió que permeti prendre mesures de la resistència a terra. La resistència de terra no ha de ser superior a 10  $\Omega$ , en una comprovació empírica.

#### **6.10. Instal·lacions a locals mullats**

Les preses de terra s'estableixen principalment amb la finalitat de limitar la tensió que puguin presentar en un moment donat les masses metàl·liques, assegurar l'actuació de les proteccions i eliminar o reduir el risc que suposa una avaria en els materials elèctrics utilitzats.

D'acord amb la ITC-BT-30, els elements i equips com els mòduls solars i els quadres locals que es troben a la intempèrie hauran de complir els següents requeriments:

- Les canalitzacions seran estanques i totes les connexions es realitzaran mitjançant premsa estopes o sistemes equivalents que presentin un grau d'estanqueïtat mínim IP54.
- Totes les caixes de connexió i quadres exteriors presentaran el mateix grau d'estanqueïtat IP54.
- Segons s'indica a la ITC-BT-22 tots els circuits disposaran dels adequats elements de protecció en origen.

## 7. Estudi energètic

L'estimació de la producció prevista per la planta fotovoltaica es duu a terme mitjançant programes de càlcul específics. Aquests programes parteixen de dades històriques de radiació i temperatura, amb els quals, introduint les condicions concretes de la instal·lació (equips que la integren, situació dels mòduls fotovoltaics, possibles ombres que es puguin originar, etc.), poden estimar amb un alt grau d'exactitud la producció elèctrica que tindrà la instal·lació. En particular, s'ha utilitzat el programa de càlcul PvSol.

A la taula següent es recullen els principals valors de producció estimats:

	<b>T Amb</b> °C	<b>Irr H</b> kWh/m <sup>2</sup>	<b>Irr Inc</b> kWh/m <sup>2</sup>	<b>Irr Mod</b> kWh/m <sup>2</sup>	<b>E gen</b> kWh
Ene	7,9	62,9	74,7	61,2	7.172
Feb	8,9	80,9	91,9	78,6	9.161
Mar	12,2	131,2	142,5	127,0	14.527
Abr	14,8	159,9	167,5	154,4	17.432
Mayo	18,4	198,9	202,6	191,7	21.180
Jun	22,3	213,0	215,1	205,2	22.434
Jul	25,0	216,1	218,8	208,2	22.517
Ago	25,0	188,6	195,5	182,1	19.822
Sep	21,3	137,7	146,9	133,2	14.799
Oct	17,9	99,6	111,1	96,6	10.926
Nov	12,2	64,9	75,5	63,1	7.310
Dic	8,7	55,0	66,5	53,6	6.302
<b>Anual</b>	<b>16,2</b>	<b>1.609</b>	<b>1.709</b>	<b>1.555</b>	<b>173.582</b>

Taula 7.1. Producció anual estimada de la instal·lació.

Llegenda:

<i>Irr H</i>	<i>Irradiació global horitzontal</i>
<i>T Amb</i>	<i>Temperatura ambient</i>
<i>Irr Inc</i>	<i>Irradiació global incident en el pla inclinat</i>
<i>Irr Mod</i>	<i>Irradiació efectiva sobre el mòdul (amb pèrdues)</i>
<i>E gen</i>	<i>Energia generada efectiva</i>



Per tant, la producció prevista és de **173.582 kWh/any**. Amb aquest valor, s'obté una producció específica de **1.348 kWh/kWp·any**.

A la següent figura es pot veure una representació gràfica de la producció estimada per cada mes:

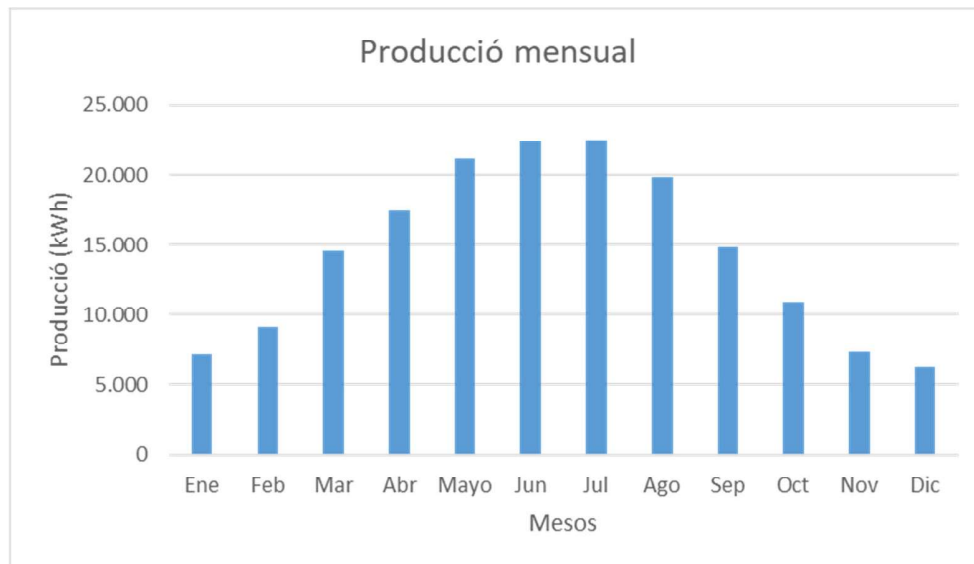

*Fig. 7.1. Producció mensual específica d'energia prevista.*

Finalment, es presenta el balanç energètic de producció d'energia fotovoltaica amb les pèrdues de la instal·lació, generat per el programa de càlcul PvSol, i que duu al valor final d'energia injectada a la xarxa:

<b>Balance energético de instalación fotovoltaica</b>		
<b>Radiación global horizontal</b>	<b>1.608,63 kWh/m<sup>2</sup></b>	
Desviación del espectro estandar	-16,09 kWh/m <sup>2</sup>	-1,00 %
Reflexión del suelo (albedo)	2,42 kWh/m <sup>2</sup>	0,15 %
Orientación y inclinación de la superficie de módulos	-3,41 kWh/m <sup>2</sup>	-0,21 %
Sombreado	-31,83 kWh/m <sup>2</sup>	-2,00 %
Reflexión en la superficie del módulo	-4,79 kWh/m <sup>2</sup>	-0,31 %
<b>Irradiación global sobre módulo</b>	<b>1.554,93 kWh/m<sup>2</sup></b>	
	1.554,93 kWh/m <sup>2</sup>	
	x 573,482 m <sup>2</sup>	
	= 891.723,92 kWh	
<b>Irradiación global fotovoltaica</b>	<b>891.723,92 kWh</b>	
Ensuciamiento	-26.747,61 kWh	-3,00 %
Conversión STC (eficiencia nominal de módulo 22,46 %)	-670.678,59 kWh	-77,54 %
<b>Energía fotovoltaica nominal</b>	<b>194.297,72 kWh</b>	
Rendimiento con luz débil	2.757,57 kWh	1,42 %
Desviación de la temperatura nominal del módulo	-10.080,86 kWh	-5,12 %
Diodos	-934,87 kWh	-0,50 %
Inadecuación (datos del fabricante)	-3.720,79 kWh	-2,00 %
Inadecuación (Conexión/sombreado)	0,00 kWh	0,00 %
<b>Energía fotovoltaica (CC) sin limitación de corriente por inversor</b>	<b>182.318,78 kWh</b>	
Potencia de arranque DC no alcanzada	-6,68 kWh	0,00 %
Regulación por rango de tensión MPP	0,00 kWh	0,00 %
Regulación por corriente CC máx.	0,00 kWh	0,00 %
Regulación por potencia CC máx.	0,00 kWh	0,00 %
Regulación por potencia CA máx. / cos phi	-4,93 kWh	0,00 %
Adaptación MPP	-18,23 kWh	-0,01 %
<b>Energía FV (DC)</b>	<b>182.288,94 kWh</b>	
<b>Energía en la entrada del inversor</b>	<b>182.288,94 kWh</b>	
Desviación de la tensión de entrada de la tensión nominal	-305,09 kWh	-0,17 %
Conversión DC/AC	-3.034,79 kWh	-1,67 %
Consumo Standby (Inversor)	-15,93 kWh	-0,01 %
Pérdida total de cables	-5.368,47 kWh	-3,00 %
<b>Energía fotovoltaica (CA) menos consumo en modo de espera</b>	<b>173.564,65 kWh</b>	
<b>Energía de generador FV (Red CA)</b>	<b>173.580,58 kWh</b>	

Taula 7.2. Balanç energètic segons la simulació amb PvSol.



## 9. Justificació del compliment del REBT

La memòria tècnica ha estat redactada d'acord a les normes del vigent Reglament Electrotècnic de Baixa Tensió i Instruccions Tècniques Complementàries del Reial Decret 842/2002, de 2 d'agost de 2002. A continuació, es fa referència a tots aquells elements als quals afecta la instal·lació objecte d'aquest projecte:

### 9.1. Escomesa

L'escomesa és la part de la instal·lació de xarxa de distribució que alimenta la caixa general de protecció o unitat funcional equivalent. Els conductors seran de coure o alumini. Aquesta línia estarà regulada per la ITC-BT-11.

Atenent al sistema de la instal·lació i a les característiques de la xarxa, la connexió es realitzarà al punt més proper possible a l'escomesa existent. Els cables seran aïllats, de tensió assignada 0,6/1kV, sota tub o canal.

El disseny de l'escomesa es basarà en les normes i especificacions acordades amb la companyia elèctrica de la zona.

### 9.2. Dispositius generals i individuals de comandament i protecció

Els dispositius generals de comandament i protecció es situaran el més a prop possible del punt d'entrada de la derivació individual. Es col·locarà un interruptor general automàtic (IGA) immediatament abans dels altres dispositius.

L'alçada a la qual es situaran els dispositius generals i individuals de comandament i protecció dels circuits, mesurada des del nivell del terra, estarà compresa entre 1 i 2 m.

Els envoltants dels quadres s'ajustaran a les normes UNE 20.451 i UNE-EN 60.439-3, amb un grau de protecció mínim IP30 segons UNE 20.324 i IK07 segons UNE-EN 50.102.

L'instal·lador fixarà de forma permanent sobre el quadre de distribució una placa, impresa amb caràcters indelebles, en la qual consti el seu nom o marca comercial, data de realització de la instal·lació, així com la intensitat assignada de l'interruptor general automàtic (IGA).

Els dispositius generals de comandament i protecció seran com a mínim:

- Un interruptor general automàtic de tall omnipolar, que permeti el seu accionament manual i dotat d'elements de protecció contra sobrecàrrega i curtcircuits (segons ITC-BT-22). Tindrà poder de tall suficient per a la intensitat de curtcircuit que pugui produir-se en qualsevol punt de la instal·lació.

- Un interruptor diferencial general, destinat a la protecció contra contactes indirectes de tots els circuits (segons ITC-BT-24). Es complirà la següent condició:

$$R_a \times I_a \leq U_0$$

On:

- *R<sub>a</sub>*: És la suma de les resistències de la presa de terra i dels conductors de protecció de masses.
- *I<sub>a</sub>*: És el corrent que assegura el funcionament del dispositiu de protecció (corrent diferencial residual assignat).
- *U<sub>0</sub>*: És la tensió de contacte límit convencional (50V en locals secs i 24 V en locals humits).

Totes les masses dels equips elèctrics per a un mateix dispositiu de protecció, han d'estar interconnectades i unides per un conductor de protecció a una mateixa presa de terra.

- Dispositius de tall omnipolar, destinats a la protecció contra sobrecàrregues i curtcircuits de cadascun dels circuits interiors (segons ITC-BT-22).
- Dispositiu de protecció contra sobretensions (segons ITC-BT-23).

## 9.3. Instal·lacions interiors

### 9.3.1. Conductors

Els conductors que s'utilitzin seran de coure o alumini i seran sempre aïllats. La tensió assignada no serà inferior a 0,6 / 1kV. La secció dels conductors a utilitzar es determinarà de manera que la caiguda de tensió entre l'origen de la instal·lació interior i qualsevol punt d'utilització sigui menor de l'1,5% segons ITC-BT-40.

En instal·lacions interiors, per tenir en compte els corrents harmònics deguts a càrregues no lineals i possibles desequilibris, **la secció del conductor del neutre serà igual a la de les fases.**

Les intensitats màximes admissibles, es regiran íntegrament per el que indica la norma UNE 20.460-5-523 i el seu annex nacional. En l'apartat de càlculs es determinen les característiques de tots els conductors en funció de la potència a transportar i la caiguda de tensió prevista de cada part de la instal·lació.

### 9.3.2. Identificació de conductors

Els conductors de la instal·lació han de ser fàcilment identificables, especialment el conductor de neutre i el conductor de protecció. Aquesta identificació es realitzarà amb els colors que presentin els seus aïllaments.

Quan hi hagi un conductor neutre en la instal·lació o es pugui preveure per a un conductor de fase la seva passada interior a conductor neutre, s'identificaran aquests pel color blau. El conductor de protecció s'identificarà pel color verd-groc.

Tots els conductors de fase o, si s'escau, aquells pels quals no estigui previst el seu pas posterior a neutre, s'identificaran pels colors marró, negre o gris.

### 9.3.3. Subdivisió de les instal·lacions

Les instal·lacions es subdividiran de manera que les pertorbacions originades per avaries que puguin produir-se en un punt d'elles, afectin solament a certes parts de la instal·lació, de manera que els dispositius de protecció de cada circuit estaran adequadament coordinats.

### 9.3.4. Equilibrat de càrregues

S'ha de garantir en tot moment l'equilibri de les càrregues.

### 9.3.5. Resistència d'aïllament i rigidesa dielèctrica

Les instal·lacions hauran de presentar una resistència d'aïllament almenys igual als valors indicats en la taula següent:

Tensió nominal instal·lació	Tensió assaig corrent continu (V)	Resistència aïllament (MΩ)
MBTS o MBTP	250	≤ 0,25
≤ 500 V	500	≤ 0,50
> 500 V	1000	≤ 1,00

*Taula 9.1. Resistència aïllaments.*

La rigidesa dielèctrica serà tal que, desconnectats els aparells d'utilització (receptors), resisteixi durant 1 minut una prova de tensió de  $2 \cdot V + 1000V$  a freqüència industrial, essent V la tensió màxima de servei expressada en volts, i amb un mínim de 1.500 V.

Els corrents de fuga no seran superiors, per al conjunt de la instal·lació o per a cada un dels circuits on aquesta pugui dividir-se a efectes de la seva protecció, a la sensibilitat que presentin



els interruptors diferencials (300 mA en aquest cas) instal·lats com a protecció contra contactes indirectes.

#### **9.3.6. Connexions**

En cap cas es permetrà la unió de conductors mitjançant connexions i/o derivacions per simple enrotllament entre si dels conductors, s'haurà de realitzar sempre utilitzant borneres de connexió muntades individualment o constituint blocs o regletes de connexió. Sempre es realitzaran a l'interior de caixes d'entroncament i/o derivació.

### **9.4. Sistema d'instal·lació**

#### **9.4.1. Prescripcions generals**

Diversos circuits poden trobar-se en el mateix tub o en el mateix compartiment de canal si tots els conductors estan aïllats per a la tensió assignada més elevada.

En cas de proximitat de canalitzacions elèctriques amb altres no elèctriques, es disposaran de manera que les superfícies exteriors d'ambdues es mantinguin a una distància mínima de 3 cm.

En cas de proximitat amb conductes de calefacció, d'aire calent, vapor o fum, les canalitzacions elèctriques s'establiran de manera que no puguin arribar a una tempesta perillosa.

Les canalitzacions elèctriques no es situaran per sota d'altres canalitzacions que puguin donar motiu a condensacions.

Les canalitzacions estaran disposades de manera que facilitin la seva maniobra, inspecció i accés a les connexions. Les canalitzacions elèctriques s'establiran de manera que, mitjançant la convenient identificació dels circuits i elements, es pugui procedir en tot moment a reparacions, transformacions, etc.

En tota la longitud dels passos de canalitzacions a través d'elements de la construcció, com ara murs, envans o cobertes, no es disposaran entroncaments o derivacions de cables.

#### **9.4.2. Conductors aïllats sota tubs protectors**

Els cables utilitzats seran de tensió assignada no inferior a 0,6/1 kV per a circuits de potència, i de 450/750 V per circuits de control.

El diàmetre exterior mínim dels tubs, en funció del nombre i la secció dels conductors a conduir, s'obtindrà de les taules indicades a la ITC-BT-21, així com les característiques mínimes segons el tipus d'instal·lació.

Per a l'execució de les canalitzacions sota tubs protectors, es tindran en compte les prescripcions generals següents:

- El traçat de les canalitzacions es farà seguint línies verticals i horitzontals o paral·leles a les arestes de les parets que limiten el local on s'efectua la instal·lació.
- Els tubs s'uniran entre si mitjançant accessoris adequats a la seva classe que assegurin la continuïtat de la protecció que proporcionin als conductors.
- Els tubs aïllants rígids corbables en calent podran ser acoblats entre si, recobrint l'entroncament amb un adhesiu especial quan es precisi una unió estanca.
- Les corbes practicables en els tubs seran contínues i no originaran reduccions de secció inadmissibles. Els radis mínims de curvatura per a cada classe de tub seran els especificats pel fabricant conforme a la Norma UNE-EN.
- Haurà de ser possible la fàcil introducció i retirada dels conductors en els tubs després de col·locar-los, una vegada fixats aquests i els seus accessoris, disposant per això dels registres que es considerin convenients, que en trams rectes no estaran separats entre si més de 15 m. El número de corbes en angle entre dos registres consecutius no serà superior a 3. Els conductors s'allotjaran normalment en els tubs després de col·locar-los.
- Els registres podran estar destinats únicament a facilitar la introducció i retirada dels conductors en els tubs o servir al mateix temps com caixes d'entroncament o derivació.
- Les connexions entre conductors es realitzaran en l'interior de caixes apropiades de material aïllant i no propagador de la flama. Si són metàl·liques estaran protegides contra la corrosió. Les dimensions d'aquestes caixes seran tals que permetran allotjar folgadamment tots els conductors que hagin de contenir. La seva profunditat serà almenys igual al diàmetre del tub major més un 50% del mateix, amb un mínim de 40 mm. El seu diàmetre o costat interior mínim serà de 60 mm. Quan es vulguin fer estanques les entrades dels tubs en les caixes de connexió, s'hauran d'utilitzar premsaestopes adequats.
- En els tubs metàl·lics sense aïllament interior, es tindrà en compte la possibilitat que es produeixin condensacions d'aigua al seu interior, per aquest motiu es triarà convenientment el traçat de la instal·lació, prevenint l'evacuació i establint una ventilació apropiada a l'interior dels tubs mitjançant el sistema adequat, com pot ser, per exemple, l'ús d'una "T" de la qual una de les sortides no s'utilitza.
- Els tubs metàl·lics que siguin accessibles han de connectar-se a terra. La seva continuïtat elèctrica haurà de quedar convenientment assegurada. En el cas d'utilitzar tubs metàl·lics flexibles, és necessari que la distància entre dues preses a terra consecutives dels tubs no excedeixi de 10 metres.
- No es poden utilitzar els tubs metàl·lics com a conductors de protecció o neutres.



Quan els tubs s'instal·lin superficialment es tindran en compte les següents prescripcions:

- Els tubs es fixaran a les parets o sostres mitjançant brides o abraçadores protegides contra la corrosió. La distància entre aquestes serà, com a màxim, de 0,50 m.
- Els tubs es col·locaran adaptant-se a la superfície sobre la qual s'instal·len, corbant o usant els accessoris necessaris.
- En alineacions rectes, les desviacions de l'eix del tub respecte a la línia que uneix els punts extrems no seran superiors al 2%.
- És convenient disposar els tubs, sempre que sigui possible, a una alçada mínima de 2,50 m sobre el terra, amb l'objectiu de protegir-los de danys mecànics eventuals.

#### **9.4.3. Conductors aïllats fixats directament sobre les parets**

Aquestes instal·lacions s'establiran amb cablejat de tensió assignada no inferior a 0,6/1 kV, amb aïllament i coberta (s'inclouen cables armats o amb aïllament mineral).

Per a l'execució de les canalitzacions es tindran en compte les següents prescripcions:

- Es fixaran sobre les parets per mitjà de brides o collarets de manera que no perjudiquin les cobertes dels mateixos.
- Amb l'objectiu que els cables no siguin susceptibles de doblegar-se per efecte del seu propi pes, els punts de fixació dels mateixos estaran prou pròxims. La distància entre dos punts de fixació successius no excedirà els 0,40 m.
- Quan els cables hagin de disposar de protecció mecànica per la ubicació i condicions de la instal·lació s'utilitzaran cables armats. En cas de no utilitzar aquests cables, s'establirà una protecció mecànica complementària sobre els mateixos.
- S'evitarà corbar els cables amb un radi massa petit i excepte prescripció en contra fixada a la norma UNE corresponent al cable utilitzat, aquest radi no serà inferior a 10 vegades el diàmetre exterior del cable.
- Els encreuaments dels cables amb canalitzacions no elèctriques es podran efectuar per la part anterior o posterior a aquests, deixant una distància mínima de 3 cm entre la superfície exterior de la canalització no elèctrica i la coberta dels cables quan l'encreuament s'efectuï per la part anterior d'aquesta.
- Els extrems dels cables seran estancs quan les característiques dels locals o emplaçaments així ho exigeixin, utilitzant per a aquesta finalitat caixes o altres dispositius adequats. L'estanqueïtat podrà quedar assegurada mitjançant l'ajuda de premsaestopes.
- Els entroncaments o connexions es realitzaran mitjançant caixes o dispositius equivalents dotats de tapes desmuntables que assegurin alhora la continuïtat de la

protecció mecànica establerta, l'aïllament i la inaccessibilitat de les connexions, permetent la seva verificació si fos necessària.

### **9.4.4. Conductors aïllats soterrats**

Les condicions per a aquestes canalitzacions, en les quals els conductors aïllats hauran d'anar sota tub llevat que tinguin coberta i una tensió assignada de 0,6/1 kV, s'establiran d'acord amb el que assenyalen les instruccions ITC-BT-07 i ITC- BT-21.

### **9.4.5. Conductors aïllats sota canals protectores**

La canal protectora és un material d'instal·lació constituït per un perfil de parets perforades o no, destinat a allotjar conductors o cables i tancat mitjançant una tapa desmuntable. Els cables utilitzats seran de tensió assignada no inferior a 0,6/1 kV.

Les canals protectores tindran un grau de protecció IP4X i estaran classificades com a "canals amb tapa d'accés que només poden obrir-se amb eines". En el seu interior es podran col·locar mecanismes tals com interruptors, preses de corrent, dispositius de comandament i control etc., sempre que es fixin d'acord amb les instruccions del fabricant. També es podran realitzar entroncaments de conductors en el seu interior i connexions als mecanismes.

Les canals protectores per a aplicacions no ordinàries tindran unes característiques mínimes de resistència a l'impacte, de temperatura mínima i màxima d'instal·lació i servei, de resistència a la penetració d'objectes sòlids i de resistència a la penetració d'aigua, adequades a les condicions de l'emplaçament al que es destina; així mateix les canals seran no propagadores de la flama. Aquestes característiques han de ser conformes a les normes UNE-EN-50.085.

El traçat de les canalitzacions es farà seguint preferentment línies verticals, horitzontals o paral·leles a les arestes de les parets que limiten al local on s'efectua la instal·lació.

Les canals amb conductivitat elèctrica s'han de connectar a la xarxa de terra, la conductivitat elèctrica quedarà convenientment assegurada. La tapa de les canals quedarà sempre accessible.

### **9.4.6. Conductors aïllats sobre safata o suport de safates**

Només s'utilitzaran conductors aïllats amb coberta (inclosos cables armats o amb aïllament mineral), unifilars o multifilars segons la norma UNE 20.460-5-52.

## **9.5. Protecció contra sobreintensitats**

Tot el circuit estarà protegit contra els efectes de les sobreintensitats que puguin presentar-se al mateix, per això la interrupció d'aquest circuit es realitzarà en un temps convenient o estarà

dimensionat per a les sobreintensitats previsibles. Les sobreintensitats poden estar motivades per:

- Sobrecàrregues degudes als aparells d'utilització o defectes d'aïllament de gran impedància.
- Curtcircuits.
- Descàrregues elèctriques atmosfèriques.

1. Protecció contra sobreintensitats: Ha quedar en tot cas garantida pel dispositiu de protecció utilitzat. El dispositiu de protecció estarà constituït per un interruptor automàtic de tall omnipolar amb corba tèrmica de tall i de característiques de funcionament adequades.
2. Protecció contra curtcircuits: En l'origen de tot circuit s'establirà un dispositiu de protecció contra curtcircuits la capacitat de tall del qual estarà d'acord amb la intensitat de curtcircuit que pugui presentar-se al punt de la seva connexió. S'admet, no obstant, que quan es tracti de circuits derivats d'un circuit principal, cadascun d'aquests circuits derivats disposi de protecció contra sobrecàrregues, mentre un sol dispositiu general pugui assegurar la protecció contra curtcircuits per tots els circuits derivats. S'admeten com a dispositius de protecció contra curtcircuits els fusibles calibrats de característiques de funcionament adequades i els interruptors automàtics amb sistema de tall omnipolar.

La norma UNE 20.460-4-43 recull tots els aspectes requerits per als dispositius de protecció. La norma UNE 20.460-4-473 defineix l'aplicació de les mesures de protecció exposades en la norma UNE 20.460-4-43 segons sigui per causa de sobrecàrregues o curtcircuit, assenyalat en cada cas el seu emplaçament o omissió.

## **9.6. Protecció contra sobretensions**

### **9.6.1. Categories de les sobretensions**

Per a la protecció de sobrecàrregues i curtcircuits s'instal·laran fusibles ACR generals i un interruptor magnetotèrmic calibrat a la potència del generador. Es disposarà també d'altres elements seccionadors per separar parts de la instal·lació per facilitar el manteniment o reparacions (ITC-BT-22).

Per a la protecció de descàrregues atmosfèriques s'utilitzaran descarregadors a terra de tipus 2 estratègicament instal·lats amb les següents característiques:

Protecció	IP 20
Temps de resposta	5 kV/ $\mu$ s : <25 ns
Corrent màxima de descàrrega	(8/20 $\mu$ s) isg : 40 kA
Capacitat de curtcircuit	10 kA
Nivell de protecció	1,4 kV

*Taula 9.2. Característiques tècniques dels descarregadors atmosfèrics.*

Les categories indiquen els valors de tensió suportada en l'ona de xoc de sobretensió que han de tenir els equips, determinant, al mateix temps, el valor límit màxim de tensió residual que han de permetre els diferents dispositius de protecció de cada zona per evitar el possible deteriorament d'aquests equips. Es distingeixen 4 categories diferents, indicant en cada cas el nivell de tensió suportada a impulsos, en kV, segons la tensió nominal de la instal·lació.

Tensió nominal instal·lació		Tensió suportada a impulsos 1,2/50 (kV)			
Sistema III	Sistema II	Categoria IV	Categoria III	Categoria II	Categoria I
230/400	230	6	4	2,5	1,5
400/690 1000	1000	8	6	4	2,5

*Taula 9.3 Categories segons el nivell de tensió.*

### **Categoria I**

S'aplica als equips sensibles a les sobretensions i que estan destinats a ser connectats a la instal·lació elèctrica fixa (ordinadors, equips electrònics molt sensibles, etc.). En aquest cas, les mesures de protecció es prenen fora dels equips a protegir, ja sigui en la instal·lació fixa o entre la instal·lació fixa i els equips, amb la finalitat de limitar les sobretensions a nivell específic.

### **Categoria II**

S'aplica als equips destinats a connectar-se a una instal·lació fixa (electrodomèstics, eines portàtils i altres equips similars).

### **Categoria III**

S'aplica als equips i materials que formen part de la instal·lació elèctrica fixa i a altres equips pels quals es requereix un alt nivell de fiabilitat com els armaris de distribució, barres

col·lectores, aparamenta: interruptors, seccionadors, preses de corrent, etc, canalitzacions i els seus accessoris: cables, caixes de derivació, etc.

#### **Categoria IV**

S'aplica als equips i materials que es connecten a l'origen o molt pròxims a l'origen de la instal·lació, així com amunt del quadre de distribució (comptadors d'energia, aparells de telemesura, equips principals de protecció contra sobreintensitats, etc.)

##### **9.6.2. Mesures pel control de les sobretensions**

Es poden presentar dues situacions diferents:

- Situació natural: quan no es requereix de la protecció contra sobretensions transitòries, es preveu un baix risc de sobretensions en la instal·lació (a causa del fet que està alimentada per una xarxa subterrània íntegrament). En aquest cas es considera suficient la resistència a les sobretensions dels equips indicada a la taula de categories, i no es requereix de cap protecció suplementària contra les sobretensions transitòries.
- Situació controlada: quan es requereix la protecció contra les sobretensions transitòries en l'origen de la instal·lació, llavors la instal·lació s'alimenta per, o inclou, una línia aèria amb conductors aïllats.

També es considera situació controlada aquella situació natural en què és convenient incloure dispositius de protecció per a una major seguretat (continuitat del servei, valor econòmic dels equips, pèrdues irreparables, etc.)

Els dispositius de protecció contra sobretensions d'origen atmosfèric s'han de seleccionar de manera que el seu nivell de protecció sigui inferior a la tensió suportada en funció de la categoria dels equips i dels materials previstos instal·lar.

Els descarregadors es connectaran entre cadascun dels conductors, incloent el neutre o compensador i la presa de terra de la instal·lació.

##### **9.6.3. Selecció dels materials a la instal·lació**

Els equips i materials han de triar-se de manera que la tensió suportada no sigui inferior a la tensió prescrita a la taula anterior, segons la seva categoria.

Es podrà utilitzar equips i materials que tinguin una tensió suportada inferior als valors de la taula, en els següents casos:

- En situació natural quan el risc sigui acceptable
- En situació controlada si la protecció contra les sobretensions és adequada

## **9.7. Protecció contra contactes directes i indirectes**

### **9.7.1. Protecció contra contactes directes**

#### **Protecció per aïllament de les parts actives**

Les parts actives hauran d'estar recobertes d'un aïllament que no pugui ser eliminat més que destruint-lo.

#### **Protecció mitjançant barreres o envoltant**

Les parts actives han d'estar situades a l'interior de les envoltants o darrere de barreres que posseeixin, com a mínim, el grau de protecció IPXXB, segons UNE 20.324. Si es necessiten obertures majors per a la reparació de peces o per al bon funcionament dels equips, s'adoptaran precaucions apropiades perquè les persones siguin conscients del fet que les parts actives no han de ser tocades voluntàriament.

Les superfícies superiors de les barreres o envoltants horitzontals que són fàcilment accessibles, han de respondre com a mínim al grau de protecció IP4X o IPXXD.

Les barreres o envoltants han de fixar-se de manera segura i ser d'una robustesa i durabilitat suficients per mantenir el grau de protecció exigit, amb una separació suficient de les parts actives en les condicions normals de servei, tenint en compte les influències externes.

Quan sigui necessari suprimir les barreres, obrir les envoltants o desprecintar part d'aquestes, només es podrà realitzar:

- Amb l'ajuda d'una clau o una eina
- Després de desconnectar la tensió de les parts actives protegides per aquestes barreres o aquestes envoltants, no podent-se restablir la tensió fins a tornar a col·locar les barreres o les envoltants.
- Si hi ha interposada una segona barrera que posseeix com a mínim el grau de protecció IP2X o IPXXB, que no pugui ser desmuntada més que amb l'ajuda d'una clau o d'una eina i que impedeixi tot contacte amb les parts actives.

#### **Protecció complementària per dispositius de corrent diferencial residual**

Aquesta mesura de protecció està destinada només a complementar altres mesures de protecció contra els contactes directes.

La utilització de dispositius de corrent diferencial residual, quan el valor del corrent diferencial assignat de funcionament sigui inferior o igual a 30 dt., es reconeix com a mesura de protecció

complementària en cas de fallada d'una altra mesura de protecció contra els contactes directes o en cas d'imprudència dels usuaris.

### 9.7.2. Protecció contra contactes indirectes

La protecció contra contactes indirectes s'aconseguirà mitjançant tall automàtic d'alimentació. Aquesta mesura consisteix a impedir, després de l'aparició d'un defecte, que una tensió de contacte de valor suficient es mantingui durant un temps tal que pugui desencadenar una situació de risc. La tensió límit és igual a 50 V, valor eficaç en corrent altern, en condicions normals i a 24 V en locals humits. Totes les masses dels equips elèctrics per a un mateix dispositiu de protecció, han d'estar interconnectades i unides per un conductor de protecció a una mateixa presa de terra. El punt neutre de cada generador o transformador s'ha de posar a terra.

Es complirà la següent condició:

$$R_a \times I_a \leq U_0$$

On:

- ***R<sub>a</sub>***: és la suma de les resistències de la presa de terra i dels conductors de protecció de masses.
- ***I<sub>a</sub>***: és el corrent que assegura el funcionament automàtic del dispositiu de protecció. Quan el dispositiu de protecció és un dispositiu de corrent diferencial residual és el corrent diferencial residual assignada.
- ***U<sub>0</sub>***: és la tensió de contacte límit convencional (50 o 24V).

## 9.8. Instal·lacions a locals mullats

D'acord amb la ITC-BT-30, els elements i equips com els mòduls solars i els quadres locals que es troben a la intempèrie hauran de complir els següents requeriments:

- Les canalitzacions seran estanques i totes les connexions es realitzaran mitjançant premsa estopes o sistemes equivalents que presentin un grau d'estanqueïtat mínim IP54.
- Totes les caixes de connexió i quadres exteriors presentaran el mateix grau d'estanqueïtat IP54.
- Segons s'indica a la ITC-BT-22 tots els circuits disposaran dels adequats elements de protecció en origen.

## 10. Conclusions

En la present memòria tècnica, resta de documents i plànols s'ha descrit una instal·lació fotovoltaica per autoconsum amb excedents acollit al règim de compensació simplificada. Aquesta instal·lació complirà el Reglament Electrotècnic de Baixa Tensió, així com les Ordenances, Normativa autonòmica i estatal i mesures de seguretat que siguin aplicables. Amb aquesta exposició, el tècnic que subscriu, estima que s'han detallat suficientment aquesta instal·lació, sense perjudici de qualsevol ampliació o aclariment futur.

El Facultatiu:

El Promotor:

FIRMA  
FREDERIC  
ANDREU  
CASADEMONT /  
num:18819  
Firmado  
digitalmente  
por FREDERIC  
ANDREU  
CASADEMONT /  
num:18819  
Fecha:  
2024.06.05<sup>®</sup>  
16:19:09 +02'00'

Sr. Frederic Andreu Casademont

Ajuntament Sant Andreu de la Barca

Mataró, a 30/05/2024.



## **Annexes**

Annex I – Càlculs justificatius

Annex II – Plànols

Annex III – Pressupost

Annex IV – Estudi Bàsic de Seguretat i Salut

Annex V – Plec de prescripcions tècniques

Annex VI – Fitxes tècniques

## ANNEX I – CÀLCULS JUSTIFICATIUS

**Instal·lació fotovoltaica de 100 kWn per  
autoconsum a la coberta de la Nau de la  
Brigada**

**Sant Andreu de la Barca  
(Barcelona)**



<b>Promotor</b>	Ajuntament Sant Andreu de la Barca
<b>Contacte</b>	David Rodriguez Amor

<b>Enginyeria</b>	SOLARTRADEX
<b>Domicili a efectes de notificacions</b>	Avda. / Ernest Lluch, 32 TCM 3, planta 6, Porta 4, 08302 Mataró
<b>Contacte</b>	Frederic Andreu frede@solartradex.com
<b>Data</b>	30/05/2024

## ANNEX I – CÀLCULS JUSTIFICATIUS

### 11. Càlcul de cablejat

El càlcul de cablejat s'ha realitzat tenint en compte els següents aspectes (segons el REBT):

- Les caigudes de tensió màximes.
- La intensitat nominal per sota de la intensitat admissible pel cable.

Segons la ITC-BT-40 *Instalaciones Generadoras de Baja Tensión* del REBT, apartat 5 *Cables de conexión*: "Els cables de connexió hauran d'estar dimensionats per a una intensitat no inferior al 125% de la màxima intensitat del generador, i la caiguda de tensió entre el generador i el punt d'interconnexió a la Xarxa de Distribució Pública, o a la instal·lació interior, no serà superior a l'1,5% per a la intensitat nominal".

Per al càlcul de la intensitat màxima admissible dels conductors es prendran els valors de la Taula C.52-1 BIS de la Norma UNE-HD 60364-5-52:2014.

#### 11.1. Cablejat CC

El cable utilitzat per a corrent continu serà de tipus solar ZZ-F (AS) 0,6/1kVca – 1,8kVcc i haurà de complir amb les següents característiques:

- Conductor de coure estanyat, flexible categoria 5
- Temperatura màxima: 120°C
- No propagador de la flama UNE-EN 60332-1
- No propagador d'incendi UNE-EN 50266
- Baixa acidesa i corrosió dels gasos UNE-EN 50267
- Baixa opacitat dels fums emesos UNE-EN 61034
- Aïllament: elastòmer termo-estable lliure d'halògens.
- Cobertura exterior: elastòmer termo-estable lliure d'halògens.
- Tensió nominal: 0,6/1KV en CA i 1,8 KV en CC
- Ús: connexió entre plaques fotovoltaïques i d'aquestes amb l'inversor (sistemes de corrent continu).

En el recorregut entre els mòduls i l'inversor els cables estaran a l'aire, protegits amb tub corrugat de PVC o amb una canaleta agafada a l'estructura per la part del darrere dels mòduls i al propi edifici, per tant, es considerarà una instal·lació tipus B1 segons la Taula B.52-1 BIS de la Norma UNE-HD 60364-5-52:2014.

**11.1.1. Càlcul de la caiguda de tensió (CC)**

La caiguda de tensió en corrent continu en un conductor es calcula amb la següent equació:

$CdT = \frac{l \cdot I}{\sigma \cdot S}$			(11.1)
<b>l</b>	m	Longitud del conductor. Anada i tornada.	
<b><math>\sigma</math></b>	m/ $\Omega$ ·mm <sup>2</sup>	Conductivitat del conductor.	
<b>I</b>	A	Intensitat d'operació del conductor.	
<b>CdT</b>	V	Caiguda de tensió.	
<b>S</b>	mm <sup>2</sup>	Secció del conductor.	

La conductivitat del conductor també depèn de la temperatura, per a calcular-la s'utilitza la hipòtesi de que augmenta proporcionalment al quadrat de la intensitat eficaç. L'equació que permet calcular la temperatura en funció de la intensitat és la següent:

$T_{\text{conductor}} = T_{\text{amb}} + (T_{\text{max}} - T_{\text{amb}}) \cdot \left(\frac{I}{I_{\text{max}}}\right)^2$			(11.2)
<b>T<sub>conductor</sub></b>	°C	Temperatura d'operació del conductor.	
<b>T<sub>amb</sub></b>	°C	Temperatura ambient.	
<b>T<sub>max</sub></b>	°C	Temperatura màxima del conductor.	
<b>I</b>	A	Intensitat prevista del conductor.	
<b>I<sub>max</sub></b>	A	Intensitat màxima admissible d el conductor.	

Per a obtenir la intensitat màxima del conductor s'utilitza la Taula C.52-1 BIS de la Norma UNE-HD 60364-5-52:2014, i es determina a partir de les dades de secció i tipologia del cable. Sabent la temperatura d'operació es pot calcular la conductivitat interpolant amb els valors de la següent taula segons si el conductor és de coure o d'alumini:

Temperatura del conductor	Conductivitat coure	Conductivitat alumini
20°C	56	35
70°C	48	30
90°C	44	29

*Taula 11.1. Valors de temperatura i conductivitat per a conductors de coure i d'alumini.*

Aplicant les dues anteriors equacions (1.1 i 1.2) amb els valors dels diferents trams de conductors CC s'obtenen els següents valors:

Tram	Tipologia <sup>1</sup>	Material	S cable	T <sup>a</sup> Màx. Serv.	T <sup>a</sup> Max Amb <sup>2</sup>	I <sup>3</sup>	I <sub>max</sub> <sup>1</sup>	T <sup>a</sup> conductor	Conductivitat
FV-Inversor	Tipus B1 (2 conductors XLPE)	Coure	4 mm <sup>2</sup>	120 °C	70 °C	13,2 A	38 A	76,0 °C	46,4

*Taula 11.2. Taula de dades per al càlcul de temperatura i conductivitat del conductor.*

On:

<sup>1</sup> Taula B.52-1 i C.52-1 BIS de la Norma UNE-HD 60364-5-52:2014.

<sup>2</sup> Es tindrà en compte una temperatura ambient de 70° perquè el recorregut de cable solar estarà situat sobre la coberta.

<sup>3</sup> Intensitat en el punt de màxima potència del tram.

Aplicant els valors de la taula anterior als strings fotovoltaics de cada l'inversor s'obtenen els següents valors de caiguda de tensió:

Inversor	String	Sèrie	Imppt	Vmppt	Potència	$\gamma$ (m/Ω.mm <sup>2</sup> )	Long. Cable	S cable	CdT Cable	% CdT
1	1	14	13,2 A	617 V	8120 W	46,4	46 m	4 mm <sup>2</sup>	3,26 V	0,53%
1	2	14	13,2 A	617 V	8120 W	46,4	56 m	4 mm <sup>2</sup>	3,97 V	0,64%
1	3	14	13,2 A	617 V	8120 W	46,4	66 m	4 mm <sup>2</sup>	4,68 V	0,76%
1	4	14	13,2 A	617 V	8120 W	46,4	76 m	4 mm <sup>2</sup>	5,39 V	0,87%
1	5	16	13,2 A	705 V	9280 W	46,4	48 m	4 mm <sup>2</sup>	3,41 V	0,48%
1	6	16	13,2 A	705 V	9280 W	46,4	72 m	4 mm <sup>2</sup>	5,11 V	0,72%
1	7	15	13,2 A	661 V	8700 W	46,4	98 m	4 mm <sup>2</sup>	6,95 V	1,05%
1	8	18	13,2 A	793 V	10440 W	46,4	144 m	4 mm <sup>2</sup>	10,22 V	1,29%
1	9	18	13,2 A	793 V	10440 W	46,4	128 m	4 mm <sup>2</sup>	9,08 V	1,15%
1	10	14	13,2 A	617 V	8120 W	46,4	132 m	4 mm <sup>2</sup>	9,37 V	1,52%
1	11	13	13,2 A	573 V	7540 W	46,4	126 m	4 mm <sup>2</sup>	8,94 V	1,56%
1	12	14	13,2 A	617 V	8120 W	46,4	154 m	4 mm <sup>2</sup>	10,93 V	1,77%
1	13	14	13,2 A	617 V	8120 W	46,4	132 m	4 mm <sup>2</sup>	9,37 V	1,52%
1	14	14	13,2 A	617 V	8120 W	46,4	140 m	4 mm <sup>2</sup>	9,93 V	1,61%
1	15	14	13,2 A	617 V	8120 W	46,4	124 m	4 mm <sup>2</sup>	8,80 V	1,43%
<b>1</b>	<b>15</b>	<b>222</b>			<b>128760 W</b>		<b>1542 m</b>		<b>109,4 V</b>	<b>1,12%</b>

*Taula 11.3. Valors de caiguda de tensió de cada string.*

Com es pot observar a la taula, la caiguda de tensió en corrent continu no excedeix 1,5%. Els cables de corrent continu han d'etiquetar-se de manera que en qualsevol quadre de connexions s'observi clarament la polaritat de cada conductor. L'etiqueta indicarà la polaritat a l'entrada de l'inversor i el número de string, amb la nomenclatura següent: STRx(±) (p. ex.: STR01(+), indica el pol positiu del string 1). Les etiquetes es realitzaran de manera que ni els agents atmosfèrics ni la seva manipulació puguin tornar-les il·legibles.

### 11.1.2. Càlcul de la intensitat màxima admissible (CC)

Per al càlcul de la intensitat màxima admissible dels conductors es prendrà com a valor la intensitat màxima indicada pel fabricant i s'hi aplicaran factors correctors segons el tipus d'instal·lació i la temperatura ambient.

El valor d'intensitat màxima de cada conductor serà:

$I_{\max adm} = I_0 \cdot k_1 \cdot k_2$			(11.3)
$I_0$	A	Intensitat màxima admissible del cable a temperatura ambient (40°C).	
$k_1$	#	Factor de correcció de temperatura.	
$k_2$	#	Factor de correcció per tipus d'instal·lació.	

El valor de  $k_1$ , segons la ITC-BT-07 s'obté de la taula 13 (*cables instal·lats a l'aire en ambient de temperatura diferent de 40°C*) o es calcula amb la següent expressió:

$k_1 = \sqrt{\frac{\theta_s - \theta_a}{\theta_a - 40}}$			(11.4)
$\theta_s$	°C	Temperatura màxima de servei.	
$\theta_a$	°C	Temperatura ambient de càlcul.	

Per a calcular el valor de  $k_2$  es seguirà la taula 14 de l'ITC-BT-07 (*factor de correcció per agrupacions de cables unipolars instal·lats a l'aire*). A la següent taula es poden veure els valors d'intensitat màxima admissible i els factors de correcció dels diferents trams:

Tram	Material	$I_0$	S cable	T.Max.Serv.	T.Max.Amb	Factor K1	Factor K2	$I_{\max adm}$	$I_{sc}$	Relació (%)
FV-Inversor	Coure	38 A	4 mm <sup>2</sup>	120 °C	70 °C	0,8	0,9	27,0 A	14,2 A	190%

Taula 11.4. Càlcul de la intensitat màxima admissible per a diferents trams de CC.

Com es pot observar, la intensitat màxima admissible requerida per la ITC-BT-40 és superior al 125% de la intensitat màxima que circularà pel cable, fet que valida els resultats obtinguts amb el mètode de caiguda de tensió relativa.

## 11.2. Cablejat CA

El cable utilitzat per a corrent altern serà de tipus RZ1-K(AS) amb les següents característiques:

- Temperatura màxima: 90°C
- No propagador de la flama UNE-EN 60332-1

- No propagador d'incendis UNE-EN 50266
- Baixa acidesa i corrosió dels gasos UNE-EN 50267
- Baixa opacitat dels fums emesos UNE-EN 61034
- Aïllament: XLPE
- Cobertura exterior: elastòmer termo-estable lliure d'halògens
- Tensió nominal: 0,6/1KV
- Ús: cable per al transport i la distribució elèctrica a l'aire o enterrat

### 11.2.1. Càlcul de la caiguda de tensió (CA)

L'expressió per a calcular la caiguda de tensió en corrent altern monofàsic es la (1.1)<sup>1</sup>.

L'expressió per a calcular la caiguda de tensió en corrent altern trifàsic és la següent:

$CdT = \frac{\sqrt{3} \cdot l \cdot I}{\sigma \cdot S}$			(11.5)
<b>l</b>	m	Longitud del conductor.	
<b><math>\sigma</math></b>	m/Ω·mm <sup>2</sup>	Conductivitat del conductor.	
<b>I</b>	A	Intensitat d'operació del conductor.	
<b>CdT</b>	V	Caiguda de tensió.	
<b>S</b>	mm <sup>2</sup>	Secció del conductor.	

La conductivitat del conductor també depèn de la temperatura segons l'expressió (1.2). Per a obtenir la intensitat màxima del conductor s'utilitza la Taula C.52-1 BIS de la Norma UNE-HD 60364-5-52:2014, a partir de les dades de secció i tipologia del cable.

A partir de la temperatura d'operació es pot calcular la conductivitat del conductor interpolant amb els valors de la Taula 1.1.

A la següent taula es poden veure les dades i els valors de temperatura d'operació i conductivitat per a diferents trams de conductors CA:

Tram	Tipologia <sup>1</sup>	Material	S cable	Tª Màx. Serv.	Tª Màx. Amb <sup>2</sup>	I <sup>3</sup>	Imax <sup>1</sup>	Tª conductor	Conductivitat
Inversor a QPG	Tipus B1 (3 conductors XLPE)	Coure	95 mm <sup>2</sup>	50 °C	90 °C	160,4 A	234 A	68,8 °C	47,6
QPG a TMF10 de Generació	Tipus B1 (3 conductors XLPE)	Coure	95 mm <sup>2</sup>	50 °C	90 °C	160,4 A	234 A	68,8 °C	47,6

*Taula 11.5. Taula de dades per al càlcul de la temperatura i conductivitat del conductor.*

On:

<sup>1</sup> Taula B.52-1 i C.52-1 BIS de la Norma UNE-HD 60364-5-52:2014.

<sup>1</sup> Per a corrent altern monofàsic la longitud total ha de contemplar la fase i el neutre.

<sup>2</sup> Intensitat màxima de treball de l'inversor.

<sup>3</sup> Intensitat màxima admissible dels conductors.

Aplicant els valors de la Taula 1.5 als diferents trams del circuit de CA s'obtenen els següents valors de caiguda de tensió:

Tram	Línia	Potència	Tensió	Intensitat	Longitud	$\gamma$ (m/ $\Omega$ .mm <sup>2</sup> )	S cable	% CdT	CdT
Inversor a QPG	Trifàsica	100000 W	400 V	160,4 A	2 m	47,6	95 mm <sup>2</sup>	0,03%	0,13 V
QPG a TMF10 de Generació	Trifàsica	100000 W	400 V	160,4 A	14 m	47,6	95 mm <sup>2</sup>	0,22%	0,88 V
<b>TOTAL</b>					<b>16 m</b>			<b>0,25%</b>	<b>1,00 V</b>

*Taula 11.6. Càlcul de la caiguda de tensió para diferents trams de CA.*

Com es pot apreciar, amb la secció de cable utilitzada, la caiguda de tensió en corrent altern no excedeix l'1,5%. Els cables de CA han de seguir el codi de colors establert per la normativa vigent.

### 11.2.2. Càlcul de la intensitat màxima admissible (CA)

Per al càlcul de la intensitat màxima admissible dels conductors es prendrà com a valor d'intensitat màxima segons fabricant i s'aplicaran els factors de correcció segons el tipus d'instal·lació i temperatura ambient. El valor de la intensitat màxima corregida de cada conductor es determinarà amb l'expressió (1.3). El valor de  $k_1$ , segons el ITC-BT-07 s'obté de la taula 13 (*cables instal·lats a l'aire en ambient de temperatura diferent de 40°C*) d'aquesta ITC-BT o ve donat per l'expressió (1.4). Per a calcular el valor de  $k_2$  es seguirà la taula 14 de l'ITC-BT-07 (*factor de correcció per agrupacions de cables unipolars instal·lats a l'aire*).

En la següent taula es poden veure els valors d'intensitat màxima admissible i els factors de correcció dels diferents trams:

Tram	Material	$I_0$	S cable	T.Max. Serv.	T.Max. Amb.	Factor K1	Factor K2	$I_{max,adm}$	$I_{nom}$	Relació (%)
Inversor a QPG	Coure	234 A	95 mm <sup>2</sup>	90 °C	50 °C	1,0	1	234,0 A	160,4 A	146%
QPG a TMF10 de Generació	Coure	234 A	95 mm <sup>2</sup>	90 °C	50 °C	1,0	1	234,0 A	160,4 A	146%

*Taula 11.7. Càlcul de la intensitat màxima admissible per a diferents trams de CA.*

Com es pot observar, la intensitat màxima admissible requerida per la ITC-BT-40 és superior al 125% de la intensitat màxima que circularà pel cable, fet que valida els resultats obtinguts amb el mètode de caiguda de tensió relativa.



## 12. Càlcul de càrregues sobre l'estructura existent

Per al càlcul de càrregues aplicades sobre l'edifici per part de la instal·lació fotovoltaica es tenen en compte les accions permanents (pes propi de l'estructura de subjecció i dels mòduls) i les accions variables (pressió estàtica del vent sobre els mòduls degut a la seva inclinació).

### 12.1. Càrregues permanents

La sobrecàrrega produïda per el propi pes de la instal·lació es calcula amb la següent expressió:

$Q = \frac{Massa_{mòd} \cdot g \cdot n^{\circ}_{mòd}}{Àrea_{inst}} + \frac{Massa_{estructura} \cdot g \cdot m_{estructura}}{Àrea_{inst}} + \frac{Massa_{contrapesos} \cdot g \cdot n^{\circ}_{contrapesos}}{Àrea_{inst}}$		(12.1)
$g$	Constant de gravitació.	
$Àrea_{inst}$	Àrea que ocupa la instal·lació.	
$Massa_{mòd}$	Massa d'un mòdul FV.	
$n^{\circ}_{mòd}$	Quantitat de mòduls.	
$Massa_{estructura}$	Massa d'un metre lineal d'estructura.	
$m_{estructura}$	Quantitat lineal d'estructura de suport.	
$Massa_{contrapesos}$	Massa d'un contrapès.	
$n^{\circ}_{contrapesos}$	Nº de contrapesos	

Taula 12.1. Càrregues permanents.

Aplicant els següents valors de la Taula 2.2 s'arriba als resultats totals de la Taula 2.3:

	Posició mòduls	Tipus estructura	Inclinació	Àrea coberta	Massa mòduls	Nº mòduls	Massa estr.	Metres estr.	Massa contr.	Nº contr.
Coberta 1	Horitzontal	Estructura coplanar	10	573,5 m <sup>2</sup>	27,5 kg	222	1,25 kg/m	1011 m	0 kg	0

Taula 12.2. Valors de càlcul per les càrregues permanents

	Q mòduls	Q estructura	Q contrapesos	Q permanents total
Coberta 1	10,6 kg/m <sup>2</sup>	2,2 kg/m <sup>2</sup>	0,0 kg/m <sup>2</sup>	12,8 kg/m <sup>2</sup>

Taula 12.3. Resum de càrregues permanents.

## 12.2. Càrregues variables

Degut a la falta de normativa referent al càlcul de l'acció del vent sobre els mòduls fotovoltaics ubicats a sobre de les cobertes, es pot utilitzar el document bàsic de Seguretat Estructural, Accions en l'Edificació, del Codi Tècnic de l'Edificació (CTE SE-AE), transcripció del Eurocódigo 1-Parte 1-4 per tenir una aproximació de la sobrecàrrega produïda per la pressió estàtica del vent sobre els mòduls.

Aquest document bàsic determina que l'acció del vent, en general, és una força perpendicular al punt considerat exposat, o pressió estàtica, i s'expressa amb la fórmula següent:

$q_e = q_b * C_e * C_p$		(12.2)
$q_b$	Pressió dinàmica del vent	
$C_e$	Coeficient exposició	
$C_p$	Coeficient eòlic	

*Taula 12.4. Fórmula per al càlcul de les càrregues variables.*

La pressió dinàmica del vent,  $q_b$ , depèn de la densitat i de la velocitat bàsica del vent en l'emplaçament de la instal·lació. A l'Annex D.1 del CTE SE-AE, a més a més, de la definició de la velocitat bàsica del vent, es donen valors d'aquesta i de la pressió dinàmica a cadascuna de les 3 zones en les que es divideix el territori:

	Velocitat bàsica	Pressió dinàmica ( $q_b$ )
Zona A	26 m/s	420 N/m <sup>2</sup>
Zona B	27 m/s	450 N/m <sup>2</sup>
Zona C	29 m/s	520 N/m <sup>2</sup>

*Taula 12.5. Valors de velocitat bàsica i pressió dinàmica a cada zona.*

La zona que correspon a la ubicació de la instal·lació és la C i el valor de la pressió dinàmica és de 520 N/m<sup>2</sup>.

Per altra part, el coeficient d'exposició adimensional  $C_e$ , depèn de l'altura de la instal·lació i del grau de rugositat del terreny. A l'Annex D.2 del CTE SE-AE s'explica el mètode de càlcul dels valors de la següent taula.

Tabla 3.4. Valores del coeficiente de exposición  $c_e$ 

Grado de aspereza del entorno		Altura del punto considerado (m)							
		3	6	9	12	15	18	24	30
I	Borde del mar o de un lago, con una superficie de agua en la dirección del viento de al menos 5 km de longitud	2,4	2,7	3,0	3,1	3,3	3,4	3,5	3,7
II	Terreno rural llano sin obstáculos ni arbolado de importancia	2,1	2,5	2,7	2,9	3,0	3,1	3,3	3,5
III	Zona rural accidentada o llana con algunos obstáculos aislados, como árboles o construcciones pequeñas	1,6	2,0	2,3	2,5	2,6	2,7	2,9	3,1
IV	Zona urbana en general, industrial o forestal	1,3	1,4	1,7	1,9	2,1	2,2	2,4	2,6
V	Centro de negocio de grandes ciudades, con profusión de edificios en altura	1,2	1,2	1,2	1,4	1,5	1,6	1,9	2,0

Taula 12.6. Valors de coeficient d'exposició segons rugositat de terreny i altura.

S'ha considerat una Zona IV urbana en general i una alçada de 9 m, per la qual cosa el coeficient d'exposició és 1,7.

Finalment, per al càlcul del coeficient eòlic o de pressió s'ha considerat que la disposició dels mòduls sobre la coberta es poden assimilar a una coberta a una o dues aigües a sotavent segons Eurocódigo 1-Parte 1-4.

Tabla 10.2.4  
Coeficientes de presión externa para cubiertas a dos aguas

	Zona para dirección del viento $\theta = 0^\circ$									
áng. $\alpha$	F		G		H		I		J	
	$c_{pe,10}$	$c_{pe,1}$	$c_{pe,10}$	$c_{pe,1}$	$c_{pe,10}$	$c_{pe,1}$	$c_{pe,10}$	$c_{pe,1}$	$c_{pe,10}$	$c_{pe,1}$
-45°	-0,6		-0,6		-0,8		-0,7		-1,0	-1,5
-30°	-1,1	-2,0	-0,8	-1,5	-0,8		-0,6		-0,8	-1,4
-15°	-2,5	-2,8	-1,3	-2,0	-0,9	-1,2	-0,5		-0,7	-1,2
-5°	-2,3	-2,5	-1,2	-2,0	-0,8	-1,2	-0,3		-0,3	
5°	-1,7	-2,5	-1,2	-2,0	-0,6	-1,2	-0,3		-0,3	
15°	-0,9	-2,0	-0,8	-1,5	-0,3		-0,4	-1,0	-1,5	
	+ 0,2		+ 0,2		+ 0,2					
30°	-0,5	-1,5	-0,5	-1,5	-0,2		-0,4	-0,5		
	+ 0,7		+ 0,7		+ 0,4					
45°	+ 0,7		+ 0,7		+ 0,6		-0,2		-0,3	
60°	+ 0,7		+ 0,7		+ 0,7		-0,2		-0,3	
75°	+ 0,8		+ 0,8		+ 0,8		-0,2		-0,3	

Taula 12.7. Valors de coeficient de pressió per a cobertes a dues aigües.

Els resultats anteriors es poden veure resumits en les següents taules:

	qb	Ce	Cp compr.	qe compr. (kg/m <sup>2</sup> mòduls)	Inclinació	Àrea mòduls	Àrea coberta	Qe compr. (kg/m <sup>2</sup> coberta)
Coberta 1	520 N/m <sup>2</sup>	1,7	0,00	0,0 kg/m <sup>2</sup>	10	573,5 m <sup>2</sup>	573,5 m <sup>2</sup>	0,0 kg/m <sup>2</sup>

*Taula 12.8. Resum de càrregues variables a compressió.*

	qb	Ce	Cp succió	qe succió (kg/m <sup>2</sup> mòduls)	Inclinació	Àrea mòduls	Àrea coberta	Qe succió (kg/m <sup>2</sup> coberta)
Coberta 1	520 N/m <sup>2</sup>	1,7	-0,35	-31,5 kg/m <sup>2</sup>	10	573,5 m <sup>2</sup>	573,5 m <sup>2</sup>	-31,1 kg/m <sup>2</sup>

*Taula 12.9. Resum de càrregues variables a succió.*

### 12.3. Càrregues totals

Les sobrecàrregues totals a compressió produïdes per la instal·lació sobre l'estructura de l'edifici es poden veure en la següent taula:

	Q permanents	Q variables compressió	Q total
Coberta 1	12,8 kg/m <sup>2</sup>	0,0 kg/m <sup>2</sup>	12,8 kg/m <sup>2</sup>

*Taula 12.10. Resum de les accions a compressió (permanents, variables i combinades) sobre la coberta.*

I les de succió:

	Q permanents	Q variables succió	Q total
Coberta 1	12,8 kg/m <sup>2</sup>	-31,1 kg/m <sup>2</sup>	-18,2 kg/m <sup>2</sup>

*Taula 12.11. Resum de les accions a succió (permanents, variables i combinades) sobre la coberta.*

Conseqüentment es conclou que la instal·lació fotovoltaica projectada a la coberta és apta pel disseny estructural actual de l'edifici, donat que la sobrecàrrega està per sota del valor característic d'ús definit a la Taula 3.1 del CTE SE-AE: Valores característicos de las sobrecargas de uso. Tanmateix, si es detectés que alguna de les cobertes tingués algun defecte estructural o alguna característica que impedís la sobrecàrrega calculada s'hauria de cercar una solució de fixació alternativa a la proposada i/o un reforç estructural.

### **13. Càlcul de la producció energètica (PVsol)**

**SOLARTRADEX**  
Avinguda Ernest Lluch, 32  
08302 Mataró

**Persona de contacto:**  
E-mail: [oficina@solartradex.com](mailto:oficina@solartradex.com)

30/05/2024

## Su sistema FV de SOLARTRADEX

Dirección de la instalación

---

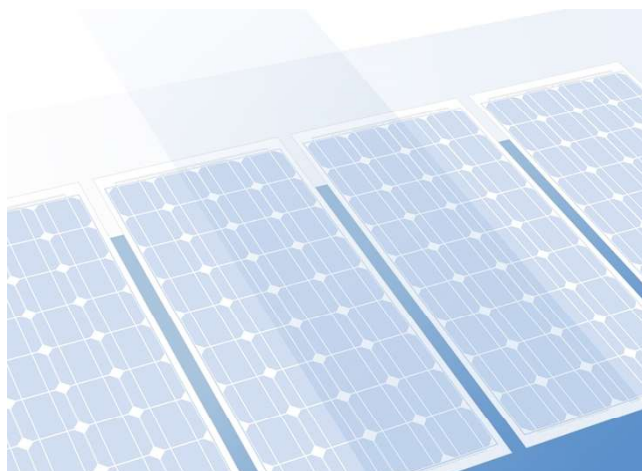

# Vista general del proyecto

## Instalación FV

### Sistema FV conectado a la red

Datos climáticos	Sant Andreu de la Barca, ESP (1996 - 2015)
Fuente de los valores	Meteonorm 8.1(i)
Potencia generador FV	128,76 kWp
Superficie generador FV	573,5 m <sup>2</sup>
Número de módulos FV	222
Número de inversores	1



Figura: Diagrama esquemático

## Pronóstico rendim.

### Pronóstico rendim.

Potencia generador FV	128,76 kWp
Rendimiento anual espec.	1.347,97 kWh/kWp
Coeficiente de rendimiento de la instalación (PR)	86,38 %
Inyección en la red	173.581 kWh/Año
Inyección en la red en el primer año (incl. degradación del módulo)	173.227 kWh/Año
Consumo Standby (Inversor)	16 kWh/Año
Emisiones de CO <sub>2</sub> evitadas	81.575 kg / año

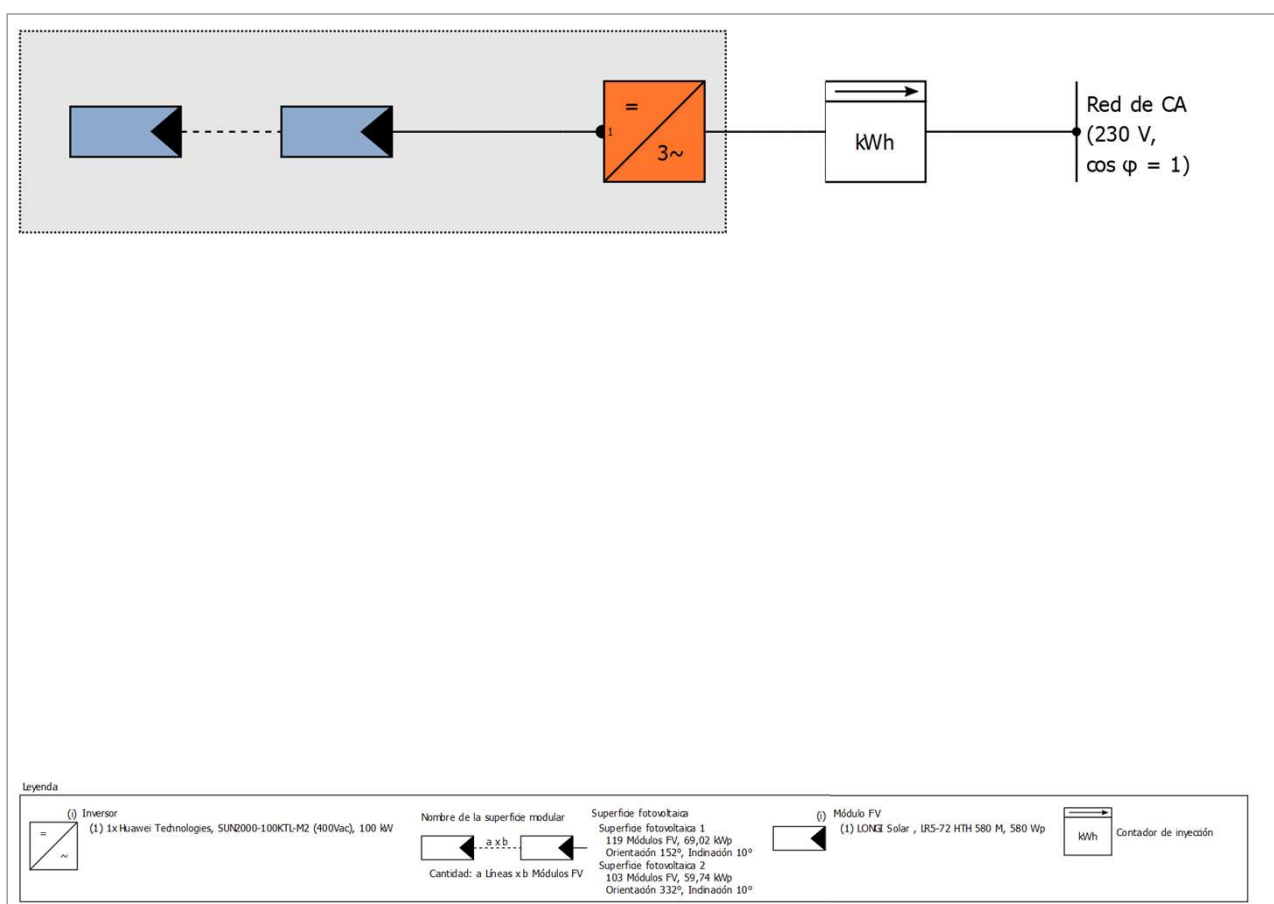
Los resultados han sido calculados mediante un modelo de cálculo matemático de la empresa Valentin Software GmbH (algoritmos PV\*SOL). Los resultados reales de la instalación fotovoltaica pueden mostrar variaciones debido a las variaciones meteorológicas, curvas de eficiencia de los módulos o de inversores así como a otras causas.



# Disposición de la instalación

## Resumen

### Datos del sistema

Tipo de instalación	Sistema FV conectado a la red
---------------------	-------------------------------

### Datos climáticos

Ubicación	Sant Andreu de la Barca, ESP (1996 - 2015)
Fuente de los valores	Meteonorm 8.1(i)
Resolución de los datos	1 h
Modelos de simulación utilizados:	
- Radiación difusa sobre la horizontal	Perez & Ineichen
- Radiación sobre superficie inclinada	Perez

## Superficies de módulos

### 1. Superficie fotovoltaica - Superficie fotovoltaica 1

#### Generador FV, 1. Superficie fotovoltaica - Superficie fotovoltaica 1

Nombre	Superficie fotovoltaica 1
Módulos FV	119 x LR5-72 HTH 580 M (v3)
Fabricante	LONGI Solar
Inclinación	10 °
Orientación	Sureste 152 °
Situación de montaje	Integr. cubierta - sin vent. posterior
Superficie generador FV	307,4 m²

### 2. Superficie fotovoltaica - Superficie fotovoltaica 2

#### Generador FV, 2. Superficie fotovoltaica - Superficie fotovoltaica 2

Nombre	Superficie fotovoltaica 2
Módulos FV	103 x LR5-72 HTH 580 M (v3)
Fabricante	LONGI Solar
Inclinación	10 °
Orientación	Noroeste 332 °
Situación de montaje	Integr. cubierta - sin vent. posterior
Superficie generador FV	266,1 m²

## Conexión del inversor

### Conexión 1

Superficies de módulos	Superficie fotovoltaica 1 + Superficie fotovoltaica 2
Inversor 1	
Modelo	SUN2000-100KTL-M2 (400Vac) (v1)
Fabricante	Huawei Technologies
Cantidad	1
Factor de dimensionamiento	128,8 %
Conexión	MPP 1: 2 x 14
	MPP 2: 2 x 14
	MPP 3: 2 x 16
	MPP 4: 1 x 15
	MPP 5: 1 x 18
	MPP 6: 1 x 18
	MPP 7: 1 x 14
	MPP 8: 1 x 13
	MPP 9: 2 x 14
	MPP 10: 2 x 14

## Red de CA

### Red de CA

Número de fases	3
Tensión de red entre fase y neutro	230 V
Factor de desfase (cos phi)	+/- 1

# Resultados de simulación

## Resultados Sistema completo

### Instalación FV

Potencia generador FV	128,76 kWp
Rendimiento anual espec.	1.347,97 kWh/kWp
Coeficiente de rendimiento de la instalación (PR)	86,38 %
Inyección en la red	173.581 kWh/Año
Inyección en la red en el primer año (incl. degradación del módulo)	173.227 kWh/Año
Consumo Standby (Inversor)	16 kWh/Año
Emisiones de CO <sub>2</sub> evitadas	81.575 kg / año

### Gráfico de flujo de energía

Proyecto:



Todos los valores en kWh  
Se pueden producir ligeras desviaciones en los totales debido al redondeo  
created with PV\*SOL

Figura: Flujo de energía



Figura: Pronóstico rendim.

## Resultados por superficie de módulos

### Superficie fotovoltaica 1

Potencia generador FV	69,02 kWp
Superficie generador FV	307,41 m <sup>2</sup>
Irradiación global sobre módulo	1670,03 kWh/m <sup>2</sup>
Radiación global en el módulo sin reflexión	1674,40 kWh/m <sup>2</sup>
Coefficiente de rendimiento de la instalación (PR)	86,15 %
Energía de generador FV (Red CA)	99609,20 kWh/Año
Rendimiento anual espec.	1443,19 kWh/kWp

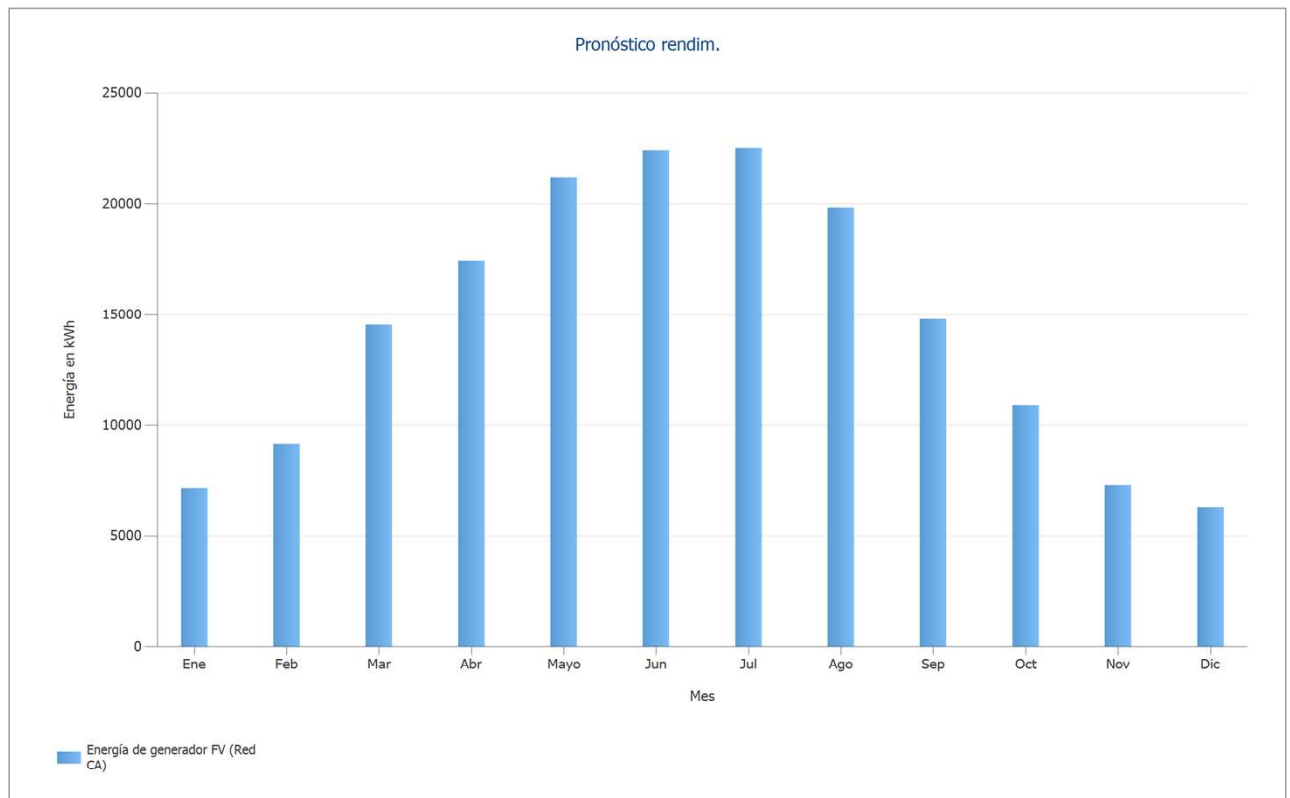
### Superficie fotovoltaica 2

Potencia generador FV	59,74 kWp
Superficie generador FV	266,07 m <sup>2</sup>
Irradiación global sobre módulo	1421,95 kWh/m <sup>2</sup>
Radiación global en el módulo sin reflexión	1427,23 kWh/m <sup>2</sup>
Coefficiente de rendimiento de la instalación (PR)	86,72 %
Energía de generador FV (Red CA)	73971,38 kWh/Año
Rendimiento anual espec.	1238,22 kWh/kWp

## Balance energético de instalación fotovoltaica

### Balance energético de instalación fotovoltaica

<b>Radiación global horizontal</b>	<b>1.608,63 kWh/m<sup>2</sup></b>	
Desviación del espectro estandar	-16,09 kWh/m <sup>2</sup>	-1,00 %
Reflexión del suelo (albedo)	2,42 kWh/m <sup>2</sup>	0,15 %
Orientación y inclinación de la superficie de módulos	-3,41 kWh/m <sup>2</sup>	-0,21 %
Sombreado	-31,83 kWh/m <sup>2</sup>	-2,00 %
Reflexión en la superficie del módulo	-4,79 kWh/m <sup>2</sup>	-0,31 %
<b>Irradiación global sobre módulo</b>	<b>1.554,93 kWh/m<sup>2</sup></b>	
	1.554,93 kWh/m <sup>2</sup>	
	x 573,482 m <sup>2</sup>	
	= 891.723,92 kWh	
<b>Irradiación global fotovoltaica</b>	<b>891.723,92 kWh</b>	
Ensuciamiento	-26.747,61 kWh	-3,00 %
Conversión STC (eficiencia nominal de módulo 22,46 %)	-670.678,59 kWh	-77,54 %
<b>Energía fotovoltaica nominal</b>	<b>194.297,72 kWh</b>	
Rendimiento con luz débil	2.757,57 kWh	1,42 %
Desviación de la temperatura nominal del módulo	-10.080,86 kWh	-5,12 %
Diodos	-934,87 kWh	-0,50 %
Inadecuación (datos del fabricante)	-3.720,79 kWh	-2,00 %
Inadecuación (Conexión/sombreado)	0,00 kWh	0,00 %
<b>Energía fotovoltaica (CC) sin limitación de corriente por inversor</b>	<b>182.318,78 kWh</b>	
Potencia de arranque DC no alcanzada	-6,68 kWh	0,00 %
Regulación por rango de tensión MPP	0,00 kWh	0,00 %
Regulación por corriente CC máx.	0,00 kWh	0,00 %
Regulación por potencia CC máx.	0,00 kWh	0,00 %
Regulación por potencia CA máx. / cos phi	-4,93 kWh	0,00 %
Adaptación MPP	-18,23 kWh	-0,01 %
<b>Energía FV (DC)</b>	<b>182.288,94 kWh</b>	
<b>Energía en la entrada del inversor</b>	<b>182.288,94 kWh</b>	
Desviación de la tensión de entrada de la tensión nominal	-305,09 kWh	-0,17 %
Conversión DC/AC	-3.034,79 kWh	-1,67 %
Consumo Standby (Inversor)	-15,93 kWh	-0,01 %
Pérdida total de cables	-5.368,47 kWh	-3,00 %
<b>Energía fotovoltaica (CA) menos consumo en modo de espera</b>	<b>173.564,65 kWh</b>	
<b>Energía de generador FV (Red CA)</b>	<b>173.580,58 kWh</b>	

## ANNEX II - PLÀNOLS

**Instal·lació fotovoltaica de 100 kWn per  
autoconsum a la coberta de la Nau de la  
Brigada**

**Sant Andreu de la Barca  
(Barcelona)**



<b>Promotor</b>	Ajuntament Sant Andreu de la Barca
<b>Contacte</b>	David Rodriguez Amor

<b>Enginyeria</b>	SOLARTRADEX
<b>Domicili a efectes de notificacions</b>	Avda. / Ernest Lluch, 32 TCM 3, planta 6, Porta 4, 08302 Mataró
<b>Contacte</b>	Frederic Andreu frede@solartradex.com
<b>Data</b>	30/05/2024

---

## **ANNEX II - PLÀNOLS**

1. Situació i Emplaçament
2. Planta general
3. Cablejat CC
4. Safates CC
5. Cablejat CA
6. Connexions a terra
7. Diagrama Unifilar
8. Mesures de seguretat
9. Zona d'acopi



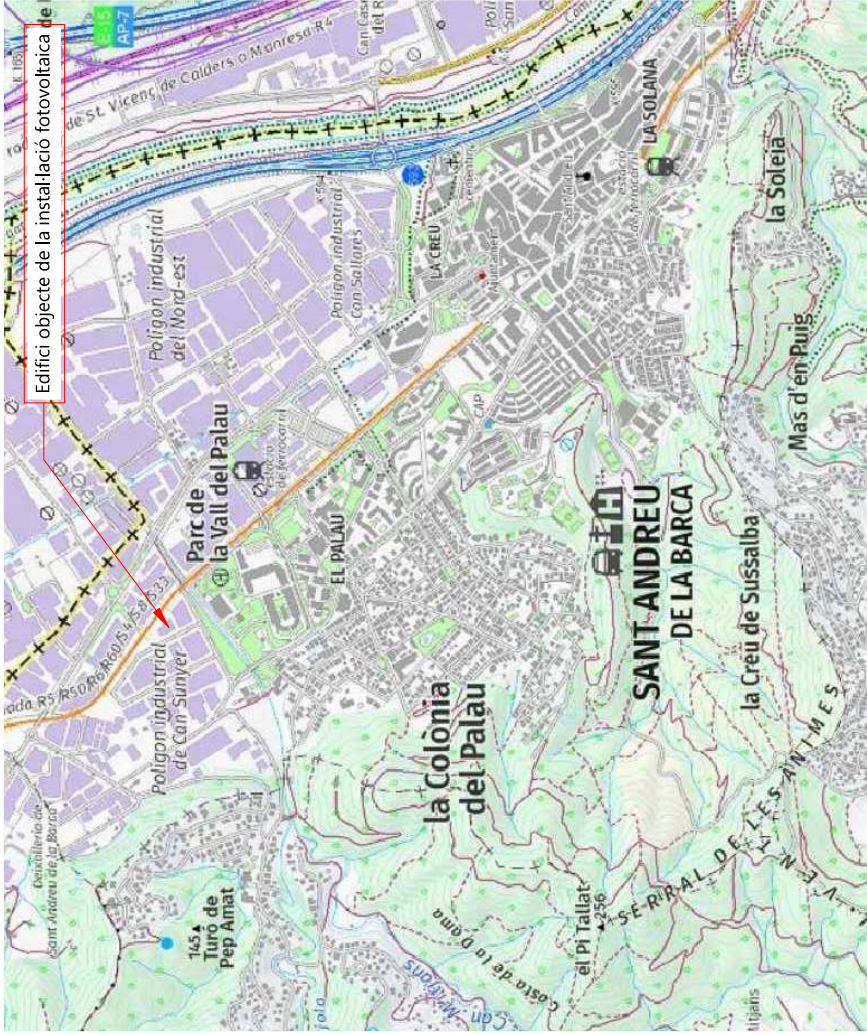

SITUACIÓ

EMPLAÇAMENT

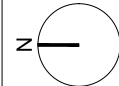



SolarTradex

Av. Ernest Lluch 32  
Tecnocampus Mataró, Edifici 3 Planta 6 Porta 4  
08302 Mataró

Enginyer:	F. Andreu
Nº Col·legiat:	18.819
Dibuixat per:	A. Jiménez
Revisió:	-
Versió:	V.1

PROMOTOR:	Ajuntament St. Andreu de la Barca
LOCALITZACIÓ:	Carreter Josep Ros i Ros 08740 Sant Andreu de la Barca

PROJECTE EXECUTIU:	Instal·lació fotovoltaica de 100 kWp sobre la coberta de la Nau de la Brigada a Sant Andreu de la Barca.
PLÀNOL:	Nº PLÀNOL: 01
Situació i Emplaçament	

ESCALA:	S/E
DATA:	30/05/2024











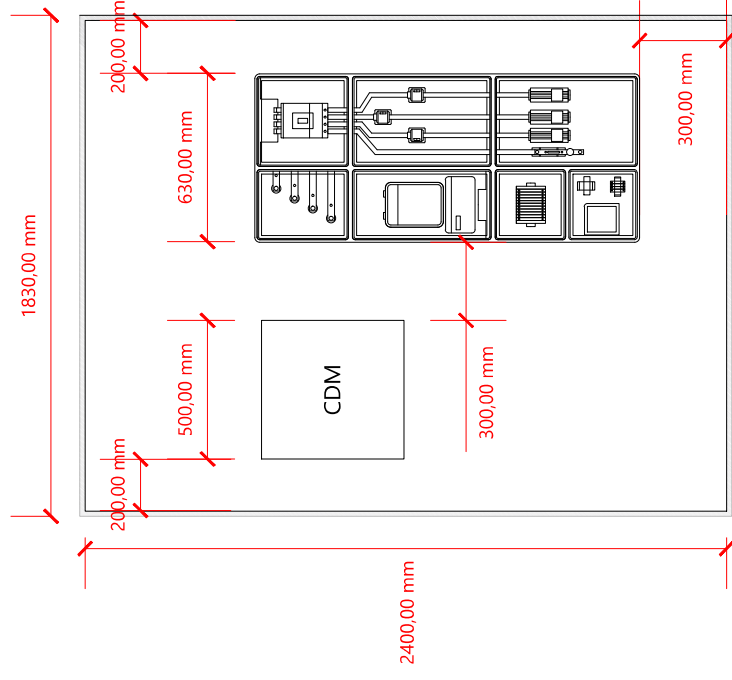
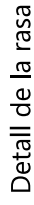
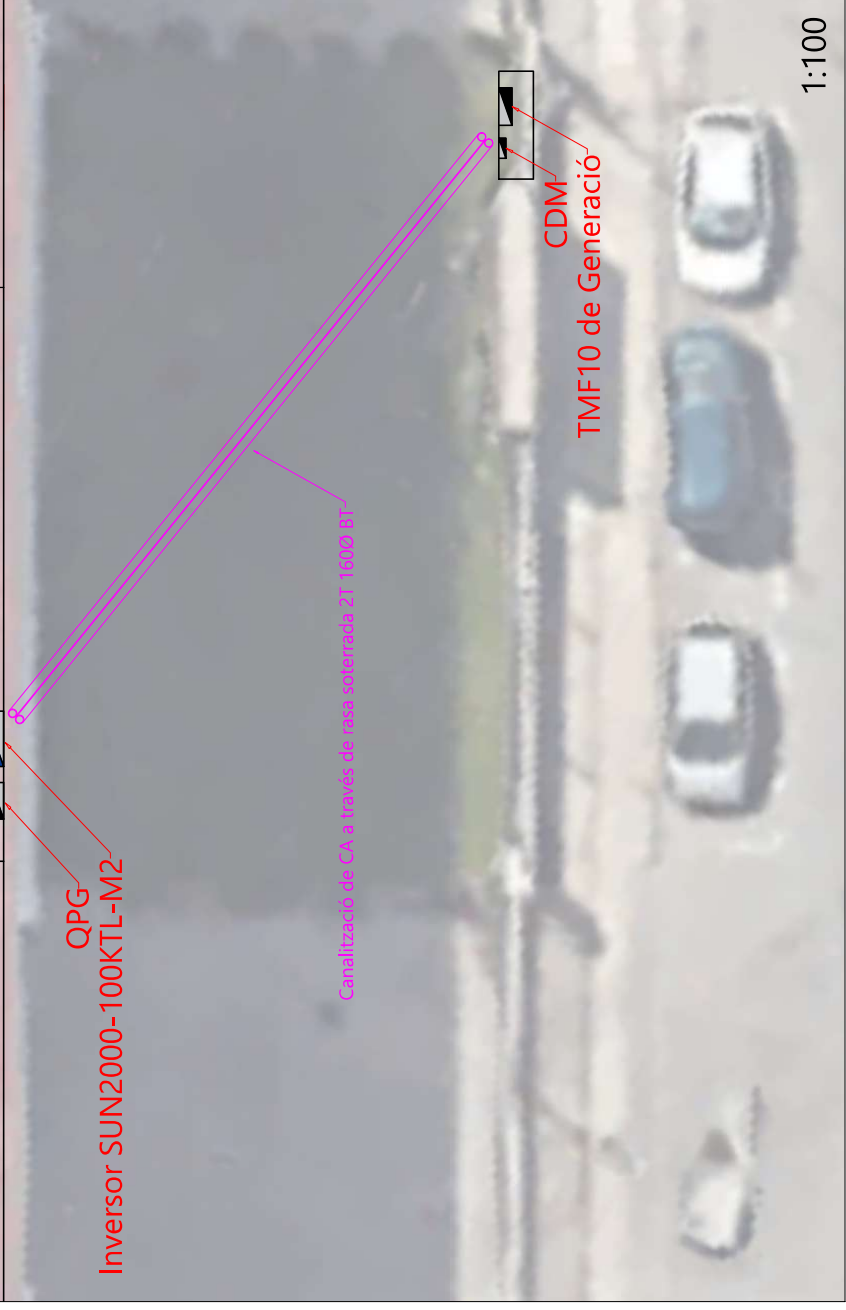









	<b>Safates CA</b>		 <b>SolarTradex</b> Av. Ernest Lluch 32 TecnòCampus Mataró, Edifici 3 Planta 6 Porta 4 08302 Mataró	Engineer:	F. Andreu	<b>PROMOTOR:</b> Ajuntament St. Andreu de la Barca	<b>PROJECTE EXECUTIU:</b> Instal·lació fotovoltaica de 100 kWn sobre la coberta de la Nau de la Brigada a Sant Andreu de la Barca.	<b>ESCALA:</b> Indicada al Plànol			
	2 Tubs corrugats PVC Ø160 mm	16 m		Nº Col·legiat:	18.819				Nº PLÀNOL:	05	<b>DATA:</b> 30/05/2024
				Dibuixat per:	A. Jiménez				<b>LOCALITZACIÓ:</b> Carrer Josep Ros i Ros 08740 Sant Andreu de la Barca	<b>PLÀNOL:</b> Cablejat CA	
				Revisió:	-						
				Versió:	V.1						

				 Av. Ernest Lluch 32 Tecnocampus Mataró, Edifici 3 Planta 6 Porta 4 08302 Mataró				Connexió a terra							
								Pont de terres							
Enginyer: F. Andreu Nº Col·legiat: 18.819		Dibuixat per: A. Jiménez		Revisió: -		Versió: V.1		PROMOTOR: Ajuntament St. Andreu de la Barca		PROJECTE EXECUTIU: Instal·lació fotovoltaica de 100 kWn sobre la coberta de la Nau de la Brigada a Sant Andreu de la Barca.		ESCALA: 1:200			
								LOCALITZACIÓ: Carrer Josep Ros i Ros 08740 Sant Andreu de la Barca		PLÀNOL: Connexions a Terra		Nº PLÀNOL: 06		DATA: 28/05/2024	







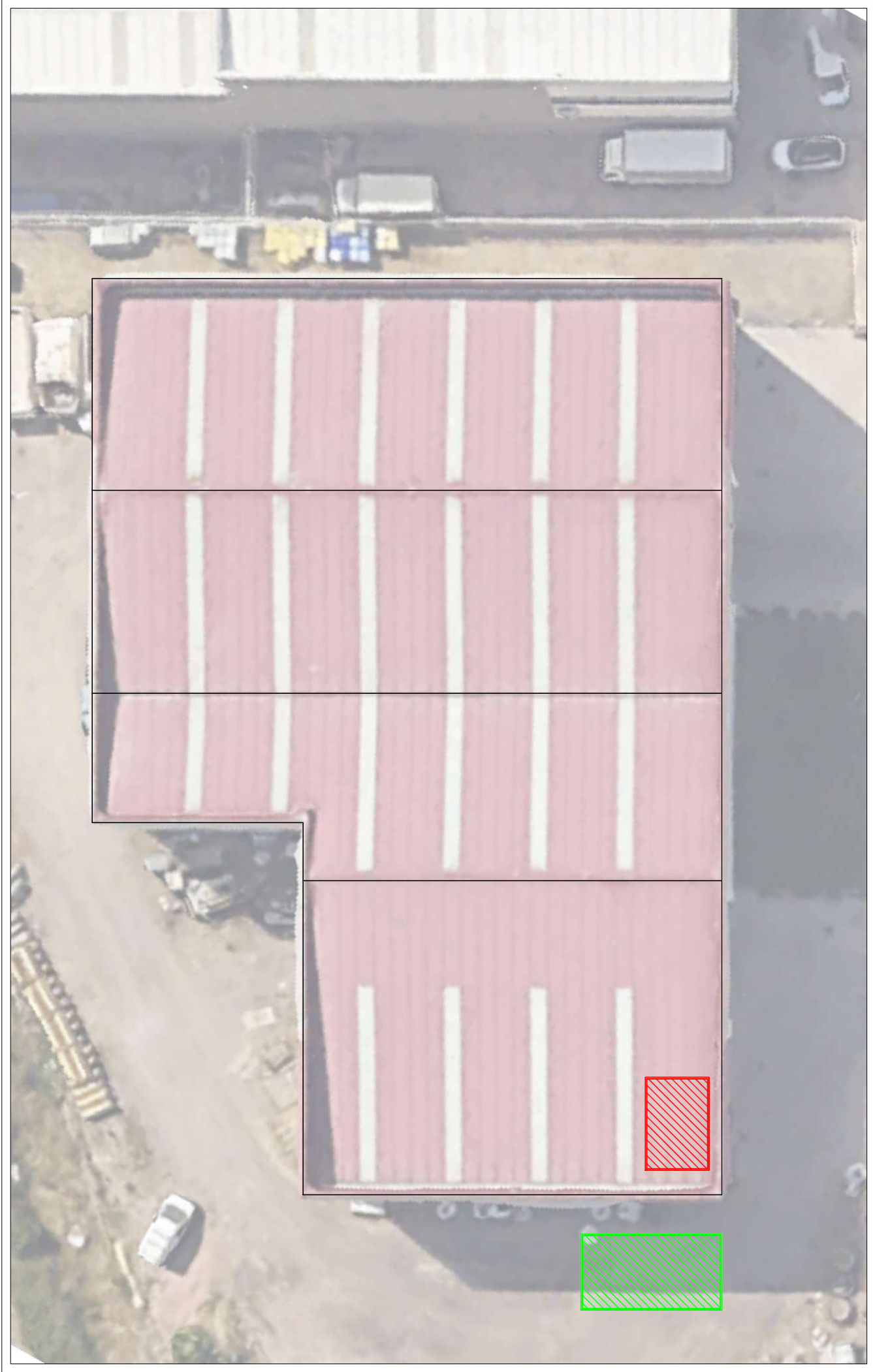

	Zona d'acopi			Enginyer: F. Andreu Nº Col·legiat: 18.819 Dibuixat per: A. Jiménez Revisió: - Versió: V.1	PROMOTOR: Ajuntament St. Andreu de la Barca LOCALITZACIÓ: Carrer Josep Ros i Ros 08740 Sant Andreu de la Barca	PROJECTE EXECUTIU: Instal·lació fotovoltaica de 100 kWn sobre la coberta de la Nau de la Brigada a Sant Andreu de la Barca.	ESCALA: 1:200	DATA: 28/05/2024	
	Ubicació grua								
		Zona d'acopi					Nº PLÀNOL: 09		PLÀNOL: Zona d'Acopi



## ANNEX III – PRESSUPOST

**Instal·lació fotovoltaica de 100 kWn per  
autoconsum a la coberta de la Nau de la  
Brigada**

**Sant Andreu de la Barca  
(Barcelona)**



<b>Promotor</b>	Ajuntament Sant Andreu de la Barca
<b>Contacte</b>	David Rodriguez Amor

<b>Enginyeria</b>	SOLARTRADEX
<b>Domicili a efectes de notificacions</b>	Avda. / Ernest Lluch, 32 TCM 3, planta 6, Porta 4, 08302 Mataró
<b>Contacte</b>	Frederic Andreu frede@solartradex.com
<b>Data</b>	30/05/2024

## **ANNEX III - PRESSUPOST**

Amidaments

Quadre de Preus nº1

Quadre de Preus nº2

Pressupost Desglosat

Resum per Capítols

Últim Full

AMIDAMENTS

Data: 30/05/24

Pàg.: 1

Obra	01	PRESSUPOST
Capítol	01	INSTAL·LACIÓ FOTOVOLTAICA
Subcapítol	01	MÒDULS

NUM.	CODI	UA	DESCRIPCIÓ
1	EGE1P545	u	Mòdul fotovoltaic monocristal·li, potència pic >=580Wp, eficiència >=20%, IP66 o major, precablejat amb connectors especials, generació a 25 anys > 82% respecte l'inicial, garantia de producte >=12 anys.

AMIDAMENT DIRECTE 186,000

Obra	01	PRESSUPOST
Capítol	01	INSTAL·LACIÓ FOTOVOLTAICA
Subcapítol	02	INVERSORS

NUM.	CODI	UA	DESCRIPCIÓ
1	EGE2T101	u	Inversor per instal·lació fotovoltaica d'autoconsum, tensió trifàsica, >= 100 kW nominals, rendiment europeu >97%, Protecció IP mínima IP66. Inclou garantia ampliada per una cobertura total de 10 anys. Col·locat.

AMIDAMENT DIRECTE 1,000

Obra	01	PRESSUPOST
Capítol	01	INSTAL·LACIÓ FOTOVOLTAICA
Subcapítol	03	ESTRUCTURA

NUM.	CODI	UA	DESCRIPCIÓ
1	EGE3E103	u	Estructura d'alumini anoditzat de perfil microrail per a suport i subjecció de mòdul fotovoltaic en disposició coplanar i cargoleria d'acer inoxidable A2-70 amb junta EDPM per a garantir estanqueïtat i impermeabilitat de la coberta. Garantia mínima 10 anys. Disposició horitzontal o vertical de mòdul. Col·locat sobre cobertes inclinades de xapa/panell sandvitx. Compliment de càrrega de vents segons CTE. Inclou accessori per subjecció a coberta o a corretges. Inclou subministrament, col·locació i muntatge.

AMIDAMENT DIRECTE 186,000

Obra	01	PRESSUPOST
Capítol	02	INSTAL·LACIÓ ELÈCTRICA
Subcapítol	01	CABLEJAT

NUM.	CODI	UA	DESCRIPCIÓ
1	PG33-E4CE	m	Cable amb conductor de coure de tensió assignada0,6/1 kV, de designació ZZ-F, construcció segons norma UNE-EN 50618, unipolar, de secció 1x4 mm2, amb coberta del cable de poliolefines, classe de reacció al foc Fca segons la norma UNE-EN 50575 amb baixa emissió fums, col·locat en canal o safata

AMIDAMENT DIRECTE 1.542,000

2	PG33-E43D	m	Cable amb conductor de coure de tensió assignada0,6/1 kV, de designació RZ1-K (AS), construcció segons norma UNE 21123-4, unipolar, de secció 1x95 mm2, amb coberta del cable de poliolefines, classe de reacció al foc Cca-s1b, d1, a1 segons la norma UNE-EN 50575 amb baixa emissió fums, col·locat en canal o safata
---	-----------	---	--

AMIDAMENT DIRECTE 92,000

Obra	01	PRESSUPOST
Capítol	02	INSTAL·LACIÓ ELÈCTRICA
Subcapítol	02	CANALITZACIONS

AMIDAMENTS

Data: 30/05/24

Pàg.: 2

NUM.	CODI	UA	DESCRIPCIÓ
1	PG2J-4BO9	m	Safata metàl·lica reixa amb coberta d'acer galvanitzat en calent, d'alçària 60 mm i amplària 60 mm, col·locada sobre suports horitzontals amb elements de suport

AMIDAMENT DIRECTE 92,000

2	PG2J-4BOA	m	Safata metàl·lica reixa amb coberta d'acer galvanitzat en calent, d'alçària 60 mm i amplària 100 mm, col·locada sobre suports horitzontals amb elements de suport
---	-----------	---	---

AMIDAMENT DIRECTE 54,000

Obra	01	PRESSUPOST
Capítol	02	INSTAL·LACIÓ ELÈCTRICA
Subcapítol	03	PROTECCIONS

NUM.	CODI	UA	DESCRIPCIÓ
1	PG4A-EOK0	u	Interruptor automàtic magnetotèrmic de caixa emmotllada, de 160 A d'intensitat màxima i calibrat a 160 A, amb 4 pols i 4 relès i bloc de relès magnetotèrmic estàndard integrat, de 16 kA de poder de tall segons UNE-EN 60947-2, de 7 mòduls DIN de 18 mm d'amplària, muntat en perfil DIN

AMIDAMENT DIRECTE 1,000

2	PG41-EQVB	u	Bloc diferencial de caixa emmotllada de la classe A, gamma industrial, de fins a 160 A d'intensitat nominal, tetrapolar (4P), de sensibilitat entre 0,3 i 10 A, de desconexió regulable entre les posicions fixe instantani, fixe selectiu i retardat, amb temps de retard de 0 ms, 60 ms i 150 o 310 ms respectivament, amb botó de test incorporat i indicador mecànic de defecte, construït segons les especificacions de la norma UNE-EN 60947-2, muntat directament adossat a l'interruptor
---	-----------	---	--

AMIDAMENT DIRECTE 1,000

3	SOBRE-T-II	u	Protector sobretensions transitòries tipus II per fotovoltaica
---	------------	---	--

AMIDAMENT DIRECTE 1,000

Obra	01	PRESSUPOST
Capítol	02	INSTAL·LACIÓ ELÈCTRICA
Subcapítol	04	QUADRES

NUM.	CODI	UA	DESCRIPCIÓ
1	PG11-DB9E	u	Armari de polièster de 800x600x300 mm, amb tapa fixa, muntat superficialment IP65

AMIDAMENT DIRECTE 1,000

Obra	01	PRESSUPOST
Capítol	02	INSTAL·LACIÓ ELÈCTRICA
Subcapítol	05	POSTA A TERRA

NUM.	CODI	UA	DESCRIPCIÓ
1	PG3B-E7CC	m	Conductor de coure nu, unipolar de secció 1x16 mm2, muntat superficialment

AMIDAMENT DIRECTE 146,000

2	PGD4-614N	u	Punt de connexió a terra amb pont seccionador de platina de coure, muntat en caixa estanca i col·locat superficialment
---	-----------	---	--

AMIDAMENTS

Data: 30/05/24

Pàg.: 3

			AMIDAMENT DIRECTE	1,000
3	PNCNN	u	Connexions equipotencials de totes les masses metàl·liques amb la xarxa principal de terra.	
			AMIDAMENT DIRECTE	1,000
4	PGD1-E3BD	u	Piqueta de connexió a terra d'acer, amb recobriment de coure 300 µm de gruix, de 1000 mm llargària de 14,6 mm de diàmetre, clavada a terra	
			AMIDAMENT DIRECTE	4,000
5	PG33-E439	m	Cable amb conductor de coure de tensió assignada0,6/1 kV, de designació RZ1-K (AS), construcció segons norma UNE 21123-4, unipolar, de secció 1x50 mm2, amb coberta del cable de poliolefines, classe de reacció al foc Cca-s1b, d1, a1 segons la norma UNE-EN 50575 amb baixa emissió fums, col·locat en canal o safata	
			AMIDAMENT DIRECTE	16,000

Obra	01	PRESSUPOST
Capítol	02	INSTAL·LACIÓ ELÈCTRICA
Subcapítol	06	INSTAL·LACIÓ COMPARTIDA

NUM.	CODI	UA	DESCRIPCIÓ	
1	PG52-H888	u	Equip de comptatge per a subministre BT entre 160 A i 315 A, amb comptador trifàsic digital multifunció de 2 o 4 quadrants, precisió 1 en activa i 2 en reactiva, comunicació amb port COM1 (RS-232, RS-484, Ethernet), per a mesura indirecta, inclosos transformadors d'intensitat 200/5, col·locat en CPM	AMIDAMENT DIRECTE 1,000
2	PG2D-H9VR	u	Conjunt de protecció i mesura del tipus TMF10 per a subministrament trifàsic individual superior a 15 kW, per a mesura indirecta, potència entre 55 i 130 kW, tensió de 400 V, format per conjunt de caixes modulars de doble aïllament de polièster reforçat amb fibra de vidre de mides totals 630x1260x171 mm, amb base de fusibles (sense incloure els fusibles), sense equip de comptatge, sense IGA tetrapolar (4P) de 160 A regulable entre 80 i 160 A i poder de tall de 10 kA, sense protecció diferencial, col·locat superficialment	AMIDAMENT DIRECTE 1,000
3	PG1D-H9VX	u	Protecció diferencial per a conjunt de protecció i mesura TMF10 de 80 a 160 A (55 a 111 kW), amb toroidal de 70 mm de diàmetre, sortida superior o lateral, muntat en caixa modular de polièster reforçat amb fibra de vidre, col·locat adossat al conjunt de protecció i mesura	AMIDAMENT DIRECTE 1,000
4	MODEMGSM	u	Modem per TMF	AMIDAMENT DIRECTE 1,000
5	CDM	u	PNZ-CGP-12-250/250/400/BUC-UF	AMIDAMENT DIRECTE 1,000
6	FUSIBLE4	u	Fusibles tipus BUC de 250 A	AMIDAMENT DIRECTE 3,000

Obra	01	PRESSUPOST
Capítol	03	MONITORITZACIÓ I CONTROL

AMIDAMENTS

Data: 30/05/24

Pàg.: 4

Subcapítol		01	CABLEJAT
NUM.	CODI	UA	DESCRIPCIÓ
1	PP44-663N	m	Cable per a transmissió de dades amb conductor de coure, de 4 parells, categoria 6 U/UTP, aïllament de poliolefina i coberta de poliolefina, de baixa emissió de fums i opacitat reduïda, no propagador de la flama segons UNE-EN 60332-1-2, col·locat sota tub o canal
			AMIDAMENT DIRECTE
			15,000
2	PG8Z-HD34	m	Cable de comunicacions per a bus de dades, 2x0,8 mm2 trenat i apantallat per parells, aïllament de poliolefina i coberta de poliolefina, de baixa emissió de fums i opacitat reduïda, no propagador de la flama segons UNE-EN 60332-1-2, muntat en canalització i connectat
			AMIDAMENT DIRECTE
			12,000
3	PG33-E43R	m	Cable amb conductor de coure de tensió assignada 0,6/1 kV, de designació RZ1-K (AS), construcció segons norma UNE 21123-4, bipolar, de secció 2x4 mm2, amb coberta del cable de poliolefines, classe de reacció al foc Cca-s1b, d1, a1 segons la norma UNE-EN 50575 amb baixa emissió fums, col·locat en canal o safata
			AMIDAMENT DIRECTE
			10,000

Obra	01	PRESSUPOST
Capítol	03	MONITORITZACIÓ I CONTROL
Subcapítol	02	CANALITZACIONS

NUM.	CODI	UA	DESCRIPCIÓ
1	PG2P-6T07	m	Tub rigid de PVC, de 16 mm de diàmetre nominal, aïllant i no propagador de la flama, amb una resistència a l'impacte de 2 J, resistència a compressió de 1250 N i una rigidesa dielèctrica de 2000 V, amb unió endollada i muntat superficialment
			AMIDAMENT DIRECTE 12,000

Obra	01	PRESSUPOST
Capítol	03	MONITORITZACIÓ I CONTROL
Subcapítol	03	PROTECCIONS

NUM.	CODI	UA	DESCRIPCIÓ
1	PG47-ELX5	u	Interruptor automàtic magnetotèrmic de 16 A d'intensitat nominal, tipus PIA corba C, bipolar (1P+N), de 6000 A de poder de tall segons UNE-EN 60898 i de 10 kA de poder de tall segons UNE-EN 60947-2, de 2 mòduls DIN de 18 mm d'amplària, muntat en perfil DIN
			AMIDAMENT DIRECTE 1,000
2	PG4B-DWYF	u	Interruptor diferencial de la classe AC, gamma terciari, de 40 A d'intensitat nominal, bipolar (2P), de sensibilitat 0,03 A, de desconexió fix instantani, amb botó de test incorporat i indicador mecànic de defecte, construït segons les especificacions de la norma UNE-EN 61008-1, de 2 mòduls DIN de 18 mm d'amplària, muntat en perfil DIN
			AMIDAMENT DIRECTE 1,000

Obra	01	PRESSUPOST
Capítol	03	MONITORITZACIÓ I CONTROL
Subcapítol	04	QUADRES

NUM.	CODI	UA	DESCRIPCIÓ
1	PG1B-DGP0	u	Caixa per a quadre de distribució, de plàstic, per a una filera de dotze mòduls i muntada superficialment

AMIDAMENTS

Data: 30/05/24

Pàg.: 5

AMIDAMENT DIRECTE 1,000

Obra 01 PRESSUPOST  
Capítol 03 MONITORITZACIÓ I CONTROL  
Subcapítol 05 SISTEMES DE MONITORITZACIÓ

NUM.	CODI	UA	DESCRIPCIÓ
1	EGSC00C0	u	Subministrament, muntatge i configuració del concentrador de dades SmartLogger Huawei o equivalent, amb comunicació 3G, RS232 i RS485, Modbus TCP/IP, tecnologia sense fils de curta distància, amb entrades i sortides digitals disponibles, i targeta SD.

AMIDAMENT DIRECTE 1,000

Obra 01 PRESSUPOST  
Capítol 03 MONITORITZACIÓ I CONTROL  
Subcapítol 06 SONDES

NUM.	CODI	UA	DESCRIPCIÓ
1	EGSSI0	u	Subministrament, muntatge i configuració de sensor de irradiància amb sortida de 0..10 vcc o 4...20 mA, IP 65
2	EGSST09	u	Subministrament, muntatge i configuració de sensor de temperatura ambient de -40 a 90°C, sortida de 0..10 vcc o 4...20 mA, IP65

AMIDAMENT DIRECTE 1,000

AMIDAMENT DIRECTE 1,000

3	EGSST15	u	Subministrament, muntatge i configuració de sensor de temperatura mòdul de -40 a 150°C, sortida de 0..10 vcc o 4...20 mA, IP65
---	---------	---	--

AMIDAMENT DIRECTE 1,000

Obra 01 PRESSUPOST  
Capítol 03 MONITORITZACIÓ I CONTROL  
Subcapítol 07 TRANSFORMADORS

NUM.	CODI	UA	DESCRIPCIÓ
1	TRU02	u	Subministrament i muntatge de transformador de corrent de nucli partit tipus 100/5 A.

AMIDAMENT DIRECTE 3,000

Obra 01 PRESSUPOST  
Capítol 03 MONITORITZACIÓ I CONTROL  
Subcapítol 08 POSADA EN SERVEI

NUM.	CODI	UA	DESCRIPCIÓ
1	EGSRI4G	u	Subministrament, muntatge i configuració de Router M2M IX2415 IXrouter3 amb 4G-G (Global) & Wi-Fi, amb antena 4G de 3m o equivalent.

AMIDAMENT DIRECTE 1,000

Obra 01 PRESSUPOST

AMIDAMENTS

Data: 30/05/24

Pàg.: 6

Capítol 04 OBRA CIVIL  
Subcapítol 01 RASA

NUM.	CODI	UA	DESCRIPCIÓ
1	PG2N-EUFR	m	Tub corbable corrugat de PVC, de 160 mm de diàmetre nominal, aïllant i no propagador de la flama, resistència a l'impacte de 15 J, resistència a compressió de 250 N, muntat com a canalització soterrada

AMIDAMENT DIRECTE 32,000

2	P221E-AWDY	m3	Excavació de rasa en presència de serveis fins a 2 m de fondària, en terreny compacte (SPT 20-50), realitzada amb minicarregadora amb accessori retroexcavador i amb les terres deixades a la vora
---	------------	----	--

AMIDAMENT DIRECTE 6,720

Obra 01 PRESSUPOST  
Capítol 04 OBRA CIVIL  
Subcapítol 02 REBLERT I COMPACTACIÓ

NUM.	CODI	UA	DESCRIPCIÓ
1	P2255-DPGZ	m3	Rebliment i piconatge de rasa d'amplària fins a 0,6 m, amb material tolerable de la pròpia excavació, en tongades de gruix de més de 25 i fins a 50 cm, utilitzant picó vibrant de combustible, amb compactació del 95% PM

AMIDAMENT DIRECTE 6,720

Obra 01 PRESSUPOST  
Capítol 04 OBRA CIVIL  
Subcapítol 03 BANDA SENYALITZADORA

NUM.	CODI	UA	DESCRIPCIÓ
1	PDG5-HA2I	m	Banda contínua de plàstic de color de 30 cm d'amplària, col·locada al llarg de la rasa a 20 cm per sobre de la canalització

AMIDAMENT DIRECTE 16,000

Obra 01 PRESSUPOST  
Capítol 04 OBRA CIVIL  
Subcapítol 04 ARQUETES

NUM.	CODI	UA	DESCRIPCIÓ
1	PDK2-VL6U	u	Pericó de registre de fàbrica de maó de 60x60x100 cm, per a instal·lacions de serveis, amb parets de 15 cm de gruix de maó calat de 290x140x100 mm, arrebossada i lliscada interiorment amb morter mixt amb una proporció en volum 1:2:10, sobre solera maó calat de 100 mm de gruix i reblert lateral amb terra de la mateixa excavació

AMIDAMENT DIRECTE 1,000

2	PDK1-DX9V	u	Bastiment quadrat i tapa quadrat de fosa dúctil per a pericó de serveis, recolzada, pas lliure de 600x600 mm i classe B125 segons norma UNE-EN 124, col·locada amb morter per a ram de paleta,col.mort.
---	-----------	---	---

AMIDAMENT DIRECTE 1,000

Obra 01 PRESSUPOST  
Capítol 04 OBRA CIVIL  
Subcapítol 05 GEORADAR



AMIDAMENTS

Data: 30/05/24

Pàg.: 7

NUM.	CODI	UA	DESCRIPCIÓ
1	PFGEOPAU	u	Georadar per trobar canalitzacions de serveis existents
			AMIDAMENT DIRECTE
			1,000

Obra	01	PRESSUPOST
Capítol	04	OBRA CIVIL
Subcapítol	06	PASSAMURS

NUM.	CODI	UA	DESCRIPCIÓ
1	P21Z0-52UU	u	Perforació de mur de formigó armat per a formació de passamurs fins a 200 mm de diàmetre nominal amb un gruix de paret entre 20 i 30 cm amb equip de barrinat amb broca de diamant intercanviable, entre 100 i 400 mm de diàmetre
			AMIDAMENT DIRECTE
			1,000

Obra	01	PRESSUPOST
Capítol	04	OBRA CIVIL
Subcapítol	07	ARMARI DE FORMIGÓ

NUM.	CODI	UA	DESCRIPCIÓ
1	NXL-112	u	Armari de formigó per la TMF10 de Generació + Caixa de Derivació i Mesura
			AMIDAMENT DIRECTE
			1,000
2	PORTA1	u	Porta per l'armari metàl·lic exterior de la TMF10
			AMIDAMENT DIRECTE
			2,000

Obra	01	PRESSUPOST
Capítol	05	MITJANS D'ELEVACIÓ
Subcapítol	01	GRUA

NUM.	CODI	UA	DESCRIPCIÓ
1	GRUA	h	Camió grua de 5 t
			AMIDAMENT DIRECTE
			8,000

Obra	01	PRESSUPOST
Capítol	06	POSADA EN MARXA I LEGALITZACIÓ
Subcapítol	01	DOCUMENTACIÓ FINAL I PROJECTE AS BUILT

NUM.	CODI	UA	DESCRIPCIÓ
1	UOPA1	PA	Preparació de tota la documentació de la instal·lació fotovoltaica segons el plec de condicions generals i instruccions de la DF. Comprèn: - Plànols de detall i de muntatge en format .dwg "AS BUILT" de la instal·lació realment executada. - Projecte "AS BUILT" de la instal·lació realment executada.
			AMIDAMENT DIRECTE
			1,000

Obra	01	PRESSUPOST
------	----	------------

AMIDAMENTS

Data: 30/05/24

Pàg.: 8

Capítol	06	POSADA EN MARXA I LEGALITZACIÓ
Subcapítol	02	TRÀMITS AMB LA DISTRIBUIDORA

NUM.	CODI	UA	DESCRIPCIÓ
1	UOPA2	PA	Gestions amb la distribuïdora per obtenir el Contracte Tècnic d'Accés, la verificació de la connexió de servei i el punt de mesura. S'hi inclouen les gestions tècniques i de seguiment necessàries fins arribar a la legalització completa. Inclou els honoraris necessaris per a la companyia distribuïdora.

AMIDAMENT DIRECTE 1,000

Obra	01	PRESSUPOST
Capítol	06	POSADA EN MARXA I LEGALITZACIÓ
Subcapítol	03	TRÀMITS AMB ELS ALTRES ORGANISMES

NUM.	CODI	UA	DESCRIPCIÓ
1	UOPA3	PA	Preparació i lliurament i seguiment davant de cada organisme oficial de la documentació i sol·licitud dels tràmits legals per a la connexió a la xarxa de la planta FV. Els tràmits inclouen: - Sol·licitud del Comunicat Previ d'Obres davant l'Ajuntament. - Sol·licitud i pagament del RITSIC. - Sol·licitud i pagament de inspecció OCA. - Sol·licitud i tramitació del RAC. - Sol·licitud de l'acta de comprovació favorable i RIPRE definitiu una vegada finalitzada la instal·lació de la planta fotovoltaica davant de la direcció general d'Energia i Mines de Catalunya.

AMIDAMENT DIRECTE 1,000

Obra	01	PRESSUPOST
Capítol	06	POSADA EN MARXA I LEGALITZACIÓ
Subcapítol	04	POSADA EN MARXA FV

NUM.	CODI	UA	DESCRIPCIÓ
1	PGH1-U10	PA	Preparació i realització de proves de la instal·lació, resistència d'aïllament, resistència de la posada a terra, enclavaments i especificacions segons el protocol de proves i les indicacions de la DF. Ha d'incloure les proves reglamentàries i les sol·licitades per la DF, així com l'emplenament de les fitxes justificatives i les demostracions sol·licitades fins a la plena acceptació de la DF. Inclou la confecció del butlletí elèctric. La partida inclou materials, mà d'obra i tots els elements necessaris per a la seva correcta execució.

AMIDAMENT DIRECTE 1,000

Obra	01	PRESSUPOST
Capítol	06	POSADA EN MARXA I LEGALITZACIÓ
Subcapítol	05	POSADA EN MARXA SISTEMA DE MONITORITZACIÓ

NUM.	CODI	UA	DESCRIPCIÓ
1	PGH1-U11	PA	Preparació i realització de proves del sistema de monitorització de dades de la planta fotovoltaica. Ha d'incloure les proves reglamentàries i les sol·licitades per la DF, així com l'emplenament de les fitxes justificatives i les demostracions sol·licitades per la DF fins a la plena acceptació de la DF. La partida inclou materials, mà d'obra i tots els elements necessaris per a la seva correcta execució.

AMIDAMENT DIRECTE 1,000

Obra	01	PRESSUPOST
Capítol	07	SEGURETAT I SALUT
Subcapítol	01	MESURES PER AL COMPLIMENT DEL ESS

AMIDAMENTS

Data: 30/05/24

Pàg.: 9

NUM.	CODI	UA	DESCRIPCIÓ
1	MCESSPAU	PA	Valoració de l'aplicació de l'estudi de seguretat i salut o estudi bàsic desenvolupant les previsions que s'hi contenen. Incloses mesures alternatives de prevenció proposades amb la corresponent justificació tècnica i que no impliquin disminució dels nivells de prevenció previstos a l'estudi de Seguretat i Salut.

AMIDAMENT DIRECTE 1,000

Obra	01	PRESSUPOST
Capítol	07	SEGURETAT I SALUT
Subcapítol	02	LÍNIA DE VIDA FIXA

NUM.	CODI	UA	DESCRIPCIÓ
1	PB70-HC6Z	u	Placa amb anella, d'acer inoxidable, per a fixació d'arnès de seguretat, fixada amb cargols d'acer inoxidable, segons UNE_EN 795/A1

AMIDAMENT DIRECTE 8,000

2	PB70-HC70	m	Cable d'acer inoxidable 316, de 10 mm de diàmetre i composició 7x19+0, homologat per a línia de vida horitzontal segons UNE_EN 795/A1, fixat als terminals i als elements de suport intermig (separació < 15 m) i tesat
---	-----------	---	---

AMIDAMENT DIRECTE 100,000

3	PB70-HC75	u	Conjunt d'elements per als dos extrems d'una línia de vida horitzontal fixa, formats per dos terminals d'acer inoxidable, els dos amb element amortidor de caigudes, fixats amb cargols d'acer inoxidable, un tensor de forqueta per a regulació del cable i dos terminals de cable amb elements protector, segons UNE_EN 795/A1
---	-----------	---	--

AMIDAMENT DIRECTE 4,000

4	PB70-HC77	u	Element de suport intermedi per a línia de vida horitzontal fixa, d'acer inoxidable, fixat amb cargols d'acer inoxidable, segons UNE_EN 795/A1
---	-----------	---	--

AMIDAMENT DIRECTE 5,000

Obra	01	PRESSUPOST
Capítol	07	SEGURETAT I SALUT
Subcapítol	03	ESCALA

NUM.	CODI	UA	DESCRIPCIÓ
1	PQN1-HAA5	m	Escala de gat d'alumini, ample 520 mm, esglaons antilliscants de secció 30 x 30 mm, pas 280 mm, diàmetre protecció 700 mm i alçada lliure de 2 m, candau i porta antiintrusió. Inclou petit material. Completament instal·lada.

AMIDAMENT DIRECTE 9,000

Obra	01	PRESSUPOST
Capítol	08	CERTIFICAT DE SOLIDESA
Subcapítol	01	CERTIFICAT DE SOLIDESA

NUM.	CODI	UA	DESCRIPCIÓ
1	CSFV	PA	Certificat de solidesa per la coberta objecte de la instal·lació fotovoltaica.

AMIDAMENT DIRECTE 1,000

**AMIDAMENTS**

Data: 30/05/24

Pàg.: 10

--

**QUADRE DE PREUS NÚMERO 1**

Data: 30/05/24

Pàg.: 1

NÚMERO	CODI	UA	DESCRIPCIÓ	PREU
P-1	CDM	u	PNZ-CGP-12-250/250/400/BUC-UF (SIS-CENTS VUITANTA-VUIT EUROS AMB TRENTA-CINC CÈNTIMS)	688,35 €
P-2	EGE1P545	u	Mòdul fotovoltaic monocristal·lí, potència pic >=580Wp, eficiència >=20%, IP66 o major, precablejat amb connectors especials, generació a 25 anys > 82% respecte l'inicial, garantia de producte >=12 anys. (CENT QUARANTA-UN EUROS AMB SETANTA-CINC CÈNTIMS)	141,75 €
P-3	EGE2T101	u	Inversor per instal·lació fotovoltaica d'autoconsum, tensió trifàsica, >= 100 kW nominals, rendiment europeu >97%, Protecció IP mínima IP66. Inclou garantia ampliada per una cobertura total de 10 anys. Col·locat. (VUIT MIL NOU-CENTS CATORZE EUROS AMB QUINZE CÈNTIMS)	8.914,15 €
P-4	EGE3E103	u	Estructura d'alumini anoditzat de perfil microrail per a suport i subjecció de mòdul fotovoltaic en disposició coplanar i cargolera d'acer inoxidable A2-70 amb junta EDPM per a garantir estanqueïtat i impermeabilitat de la coberta. Garantia mínima 10 anys. Disposició horitzontal o vertical de mòdul. Col·locat sobre cobertes inclinades de xapa/panell sandvitx. Compliment de càrrega de vents segons CTE. Inclou accessori per subjecció a coberta o a corretges. Inclou subministrament, col·locació i muntatge. (TRENTA-VUIT EUROS AMB DOTZE CÈNTIMS)	38,12 €
P-5	EGSC00C0	u	Subministrament, muntatge i configuració del concentrador de dades SmartLogger Huawei o equivalent, amb comunicació 3G, RS232 i RS485, Modbus TCP/IP, tecnologia sense fils de curta distància, amb entrades i sortides digitals disponibles, i targeta SD. (MIL TRES-CENTS NORANTA-QUATRE EUROS AMB CINQUANTA CÈNTIMS)	1.394,50 €
P-6	EGSRI4G	u	Subministrament, muntatge i configuració de Router M2M IX2415 IXrouter3 amb 4G-G (Global) & Wi-Fi, amb antena 4G de 3m o equivalent. (MIL TRES-CENTS CINQUANTA-QUATRE EUROS AMB SETANTA-SIS CÈNTIMS)	1.354,76 €
P-7	EGSSIR0	u	Subministrament, muntatge i configuració de sensor de irradiància amb sortida de 0..10 vcc o 4...20 mA, IP 65 (QUATRE-CENTS DINOU EUROS AMB QUARANTA-QUATRE CÈNTIMS)	419,44 €
P-8	EGSST09	u	Subministrament, muntatge i configuració de sensor de temperatura ambient de -40 a 90°C, sortida de 0..10 vcc o 4...20 mA, IP65 (CENT QUARANTA-VUIT EUROS AMB VINT-I-QUATRE CÈNTIMS)	148,24 €
P-9	EGSST15	u	Subministrament, muntatge i configuració de sensor de temperatura mòdul de -40 a 150°C, sortida de 0..10 vcc o 4...20 mA, IP65 (CENT CINQUANTA-SIS EUROS AMB NORANTA-NOU CÈNTIMS)	156,99 €
P-10	FUSIBLE4	u	Fusibles tipus BUC de 250 A (VINT-I-NOU EUROS AMB CINQUANTA-UN CÈNTIMS)	29,51 €
P-11	GRUA	h	Camió grua de 5 t (CINQUANTA-NOU EUROS AMB SETANTA-QUATRE CÈNTIMS)	59,74 €
P-12	MODEMGSM	u	Modem per TMF (QUATRE-CENTS QUINZE EUROS AMB QUARANTA CÈNTIMS)	415,40 €
P-13	NXL-112	u	Armari de formigó per la TMF10 de Generació + Caixa de Derivació i Mesura (MIL QUATRE-CENTS NORANTA-TRES EUROS AMB CINQUANTA CÈNTIMS)	1.493,50 €

**QUADRE DE PREUS NÚMERO 1**

Data: 30/05/24

Pàg.: 2

NÚMERO	CODI	UA	DESCRIPCIÓ	PREU	
P-14	P21Z0-52UU	u	Perforació de mur de formigó armat per a formació de passamurs fins a 200 mm de diàmetre nominal amb un gruix de paret entre 20 i 30 cm amb equip de barrinat amb broca de diamant intercambiable, entre 100 i 400 mm de diàmetre (NORANTA-TRES EUROS AMB SETANTA-CINC CÈNTIMS)	93,75	€
P-15	P221E-AWDY	m3	Excavació de rasa en presència de serveis fins a 2 m de fondària, en terreny compacte (SPT 20-50), realitzada amb minicarregadora amb accessoris retroexcavador i amb les terres deixades a la vora (QUINZE EUROS AMB TRENTA CÈNTIMS)	15,30	€
P-16	P2255-DPGZ	m3	Rebliment i piconatge de rasa d'amplària fins a 0,6 m, amb material tolerable de la pròpia excavació, en tongades de gruix de més de 25 i fins a 50 cm, utilitzant picó vibrant de combustible, amb compactació del 95% PM (VINT-I-QUATRE EUROS AMB SETANTA-DOS CÈNTIMS)	24,72	€
P-17	PB70-HC6Z	u	Placa amb anella, d'acer inoxidable, per a fixació d'arnès de seguretat, fixada amb cargols d'acer inoxidable, segons UNE_EN 795/A1 (TRENTA-CINC EUROS AMB QUARANTA-TRES CÈNTIMS)	35,43	€
P-18	PB70-HC70	m	Cable d'acer inoxidable 316, de 10 mm de diàmetre i composició 7x19+0, homologat per a línia de vida horitzontal segons UNE_EN 795/A1, fixat als terminals i als elements de suport intermig (separació < 15 m) i tesat (VINT-I-SET EUROS AMB TRENTA-UN CÈNTIMS)	27,31	€
P-19	PB70-HC75	u	Conjunt d'elements per als dos extrems d'una línia de vida horitzontal fixa, formats per dos terminals d'acer inoxidable, els dos amb element amortidor de caigudes, fixats amb cargols d'acer inoxidable, un tensor de forqueta per a regulació del cable i dos terminals de cable amb elements protector, segons UNE_EN 795/A1 (CINC-CENTS VUITANTA EUROS)	580,00	€
P-20	PB70-HC77	u	Element de suport intermedi per a línia de vida horitzontal fixa, d'acer inoxidable, fixat amb cargols d'acer inoxidable, segons UNE_EN 795/A1 (SETANTA-QUATRE EUROS AMB SETANTA-DOS CÈNTIMS)	74,72	€
P-21	PDG5-HA2I	m	Banda contínua de plàstic de color de 30 cm d'amplària, col·locada al llarg de la rasa a 20 cm per sobre de la canalització (ZERO EUROS AMB CINQUANTA-QUATRE CÈNTIMS)	0,54	€
P-22	PDK1-DX9V	u	Bastiment quadrat i tapa quadrat de fosa dúctil per a pericó de serveis, recolzada, pas lliure de 600x600 mm i classe B125 segons norma UNE-EN 124, col·locada amb morter per a ram de paleta, col. mort. (VINT-I-QUATRE EUROS AMB VINT-I-SIS CÈNTIMS)	24,26	€
P-23	PDK2-VL6U	u	Pericó de registre de fàbrica de maó de 60x60x100 cm, per a instal·lacions de serveis, amb parets de 15 cm de gruix de maó calat de 290x140x100 mm, arrebossada i lliscada interiorment amb morter mixt amb una proporció en volum 1:2:10, sobre solera maó calat de 100 mm de gruix i reblert lateral amb terra de la mateixa excavació (DOS-CENTS VINT-I-UN EUROS AMB NORANTA-DOS CÈNTIMS)	221,92	€
P-24	PG11-DB9E	u	Armari de polièster de 800x600x300 mm, amb tapa fixa, muntat superficialment IP65 (QUATRE-CENTS DISSET EUROS AMB QUARANTA-SET CÈNTIMS)	417,47	€
P-25	PG1B-DGP0	u	Caixa per a quadre de distribució, de plàstic, per a una filera de dotze mòduls i muntada superficialment (VINT-I-NOU EUROS AMB SEIXANTA-SIS CÈNTIMS)	29,66	€

**QUADRE DE PREUS NÚMERO 1**

Data: 30/05/24

Pàg.: 3

NÚMERO	CODI	UA	DESCRIPCIÓ	PREU	
P-26	PG2D-H9VR	u	Conjunt de protecció i mesura del tipus TMF10 per a subministrament trifàsic individual superior a 15 kW, per a mesura indirecta, potència entre 55 i 130 kW, tensió de 400 V, format per conjunt de caixes modulars de doble aïllament de polièster reforçat amb fibra de vidre de mides totals 630x1260x171 mm, amb base de fusibles (sense incloure els fusibles), sense equip de comptage, sense IGA tetrapolar (4P) de 160 A regulable entre 80 i 160 A i poder de tall de 10 kA, sense protecció diferencial, col·locat superficialment (CINC-CENTS TRENTA-CINC EUROS AMB VINT-I-SIS CÈNTIMS)	535,26	€
P-27	PG1D-H9VX	u	Protecció diferencial per a conjunt de protecció i mesura TMF10 de 80 a 160 A (55 a 130 kW), amb toroidal de 70 mm de diàmetre, sortida superior o lateral, muntat en caixa modular de polièster reforçat amb fibra de vidre, col·locat adossat al conjunt de protecció i mesura (DOS-CENTS VUITANTA EUROS AMB NORANTA-VUIT CÈNTIMS)	280,98	€
P-28	PG2J-4BO9	m	Safata metàl·lica reixa amb coberta d'acer galvanitzat en calent, d'alçària 60 mm i amplària 60 mm, col·locada sobre suports horitzontals amb elements de suport (VINT-I-CINC EUROS AMB TRENTA-CINC CÈNTIMS)	25,35	€
P-29	PG2J-4BOA	m	Safata metàl·lica reixa amb coberta d'acer galvanitzat en calent, d'alçària 60 mm i amplària 100 mm, col·locada sobre suports horitzontals amb elements de suport (TRENTA-QUATRE EUROS AMB DOS CÈNTIMS)	34,02	€
P-30	PG2N-EUFR	m	Tub corbable corrugat de PVC, de 160 mm de diàmetre nominal, aïllant i no propagador de la flama, resistència a l'impacte de 15 J, resistència a compressió de 250 N, muntat com a canalització soterrada (VUIT EUROS AMB VINT-I-TRES CÈNTIMS)	8,23	€
P-31	PG2P-6T07	m	Tub rígid de PVC, de 16 mm de diàmetre nominal, aïllant i no propagador de la flama, amb una resistència a l'impacte de 2 J, resistència a compressió de 1250 N i una rigidesa dielèctrica de 2000 V, amb unió endollada i muntat superficialment (TRES EUROS AMB VINT-I-TRES CÈNTIMS)	3,23	€
P-32	PG33-E439	m	Cable amb conductor de coure de tensió assignada0,6/1 kV, de designació RZ1-K (AS), construcció segons norma UNE 21123-4, unipolar, de secció 1x50 mm <sup>2</sup> , amb coberta del cable de poliolefines, classe de reacció al foc Cca-s1b, d1, a1 segons la norma UNE-EN 50575 amb baixa emissió fums, col·locat en canal o safata (DEU EUROS AMB SETANTA-VUIT CÈNTIMS)	10,78	€
P-33	PG33-E43D	m	Cable amb conductor de coure de tensió assignada0,6/1 kV, de designació RZ1-K (AS), construcció segons norma UNE 21123-4, unipolar, de secció 1x95 mm <sup>2</sup> , amb coberta del cable de poliolefines, classe de reacció al foc Cca-s1b, d1, a1 segons la norma UNE-EN 50575 amb baixa emissió fums, col·locat en canal o safata (DIVUIT EUROS AMB VINT-I-NOU CÈNTIMS)	18,29	€
P-34	PG33-E43R	m	Cable amb conductor de coure de tensió assignada0,6/1 kV, de designació RZ1-K (AS), construcció segons norma UNE 21123-4, bipolar, de secció 2x4 mm <sup>2</sup> , amb coberta del cable de poliolefines, classe de reacció al foc Cca-s1b, d1, a1 segons la norma UNE-EN 50575 amb baixa emissió fums, col·locat en canal o safata (DOS EUROS AMB SEIXANTA-TRES CÈNTIMS)	2,63	€
P-35	PG33-E4CE	m	Cable amb conductor de coure de tensió assignada0,6/1 kV, de designació ZZ-F, construcció segons norma UNE-EN 50618, unipolar, de secció 1x4 mm <sup>2</sup> , amb coberta del cable de poliolefines, classe de reacció al foc Fca segons la norma UNE-EN 50575 amb baixa emissió fums, col·locat en canal o safata (UN EUROS AMB SET CÈNTIMS)	1,07	€
P-36	PG3B-E7CC	m	Conductor de coure nu, unipolar de secció 1x16 mm <sup>2</sup> , muntat superficialment (CINC EUROS AMB VUITANTA-VUIT CÈNTIMS)	5,88	€

**QUADRE DE PREUS NÚMERO 1**

Data: 30/05/24

Pàg.: 4

NÚMERO	CODI	UA	DESCRIPCIÓ	PREU
P-37	PG41-EQVB	u	Bloc diferencial de caixa emmotllada de la classe A, gamma industrial, de fins a 160 A d'intensitat nominal, tetrapolar (4P), de sensibilitat entre 0,3 i 10 A, de desconexió regulable entre les posicions fixe instantani, fixe selectiu i retardat, amb temps de retard de 0 ms, 60 ms i 150 o 310 ms respectivament, amb botó de test incorporat i indicador mecànic de defecte, construït segons les especificacions de la norma UNE-EN 60947-2, muntat directament adossat a l'interruptor (SET-CENTS VINT-I-CINC EUROS AMB NORANTA CÈNTIMS)	725,90 €
P-38	PG47-ELX5	u	Interruptor automàtic magnetotèrmic de 16 A d'intensitat nominal, tipus PLA corba C, bipolar (1P+N), de 6000 A de poder de tall segons UNE-EN 60898 i de 10 kA de poder de tall segons UNE-EN 60947-2, de 2 mòduls DIN de 18 mm d'amplària, muntat en perfil DIN (TRENTA-SET EUROS AMB CINQUANTA-SIS CÈNTIMS)	37,56 €
P-39	PG4A-EOK0	u	Interruptor automàtic magnetotèrmic de caixa emmotllada, de 160 A d'intensitat màxima i calibrat a 160 A, amb 4 pols i 4 relès i bloc de relès magnetotèrmic estàndard integrat, de 16 kA de poder de tall segons UNE-EN 60947-2, de 7 mòduls DIN de 18 mm d'amplària, muntat en perfil DIN (SET-CENTS EUROS AMB CINQUANTA-UN CÈNTIMS)	700,51 €
P-40	PG4B-DWYF	u	Interruptor diferencial de la classe AC, gamma terciari, de 40 A d'intensitat nominal, bipolar (2P), de sensibilitat 0,03 A, de desconexió fix instantani, amb botó de test incorporat i indicador mecànic de defecte, construït segons les especificacions de la norma UNE-EN 61008-1, de 2 mòduls DIN de 18 mm d'amplària, muntat en perfil DIN (CENT SET EUROS AMB SEIXANTA-NOU CÈNTIMS)	107,69 €
P-41	PG52-H888	u	Equip de comptatge per a subministre BT entre 160 A i 315 A, amb comptador trifàsic digital multifunció de 2 o 4 quadrants, precisió 1 en activa i 2 en reactiva, comunicació amb port COM1 (RS-232, RS-484, Ethernet), per a mesura indirecta, inclosos transformadors d'intensitat 200/5, col·locat en CPM (VUIT-CENTS SEIXANTA-SIS EUROS AMB NORANTA-SET CÈNTIMS)	866,97 €
P-42	PG8Z-HD34	m	Cable de comunicacions per a bus de dades, 2x0,8 mm <sup>2</sup> trenat i apantallat per parells, aïllament de poliolefina i coberta de poliolefina, de baixa emissió de fums i opacitat reduïda, no propagador de la flama segons UNE-EN 60332-1-2, muntat en canalització i connectat (UN EUROS AMB VINT-I-TRES CÈNTIMS)	1,23 €
P-43	PGD1-E3BD	u	Piqueta de connexió a terra d'acer, amb recobriments de coure 300 µm de gruix, de 1000 mm llargària de 14,6 mm de diàmetre, clavada a terra (VINT-I-SET EUROS AMB VUITANTA-DOS CÈNTIMS)	27,82 €
P-44	PGD4-614N	u	Punt de connexió a terra amb pont seccionador de platina de coure, muntat en caixa estanca i col·locat superficialment (QUARANTA-SET EUROS AMB SIS CÈNTIMS)	47,06 €
P-45	PNCNN	u	Connexions equipotencials de totes les masses metàl·liques amb la xarxa principal de terra. (TRES-CENTS DINO EUROS AMB CINQUANTA CÈNTIMS)	319,50 €
P-46	PORTA1	u	Porta per l'armari metàl·lic exterior de la TMF10 (DOS-CENTS NORANTA-NOU EUROS AMB SETANTA-DOS CÈNTIMS)	299,72 €
P-47	PP44-663N	m	Cable per a transmissió de dades amb conductor de coure, de 4 parells, categoria 6 U/UTP, aïllament de poliolefina i coberta de poliolefina, de baixa emissió de fums i opacitat reduïda, no propagador de la flama segons UNE-EN 60332-1-2, col·locat sota tub o canal (UN EUROS AMB SETANTA-DOS CÈNTIMS)	1,72 €
P-48	PQN1-HAA5	m	Escala de gat d'alumini, ample 520 mm, esglaons antilliscants de secció 30 x 30 mm, pas 280 mm, diàmetre protecció 700 mm i alçada lliure de 2 m, candau i porta antiintrusió. Inclou petit material. Completament instal·lada. (SIS-CENTS QUARANTA-QUATRE EUROS AMB NORANTA-UN CÈNTIMS)	644,91 €



QUADRE DE PREUS NÚMERO 1

Data: 30/05/24 Pàg.: 5

NÚMERO	CODI	UA	DESCRIPCIÓ	PREU	
P-49	SOBRE-T-II	u	Protector sobretensions transitòries tipus II per fotovoltaica (VUITANTA-CINC EUROS AMB VINT-I-SIS CÈNTIMS)	85,26	€
P-50	TRU02	u	Subministrament i muntatge de transformador de corrent de nucli partit tipus 100/5 A. (SEIXANTA-UN EUROS AMB NORANTA CÈNTIMS)	61,90	€
P-51	UOPA3	PA	Preparació i lliurament i seguiment davant de cada organisme oficial de la documentació i sol·licitud dels tràmits legals per a la connexió a la xarxa de la planta FV. Els tràmits inclouen: - Sol·licitud del Comunicat Previ d'Obres davant l'Ajuntament. - Sol·licitud i pagament del RITSIC. - Sol·licitud i pagament de inspecció OCA. - Sol·licitud i tramitació del RAC. - Sol·licitud de l'acta de comprovació favorable i RIPRE definitiu una vegada finalitzada la instal·lació de la planta fotovoltaica davant de la direcció general d'Energia i Mines de Catalunya.  (VUIT-CENTS VINT-I-QUATRE EUROS)	824,00	€

## QUADRE DE PREUS NÚMERO 2

Data: 30/05/24

Pàg.: 1

NÚMERO	CODI	UA	DESCRIPCIÓ	PREU	
P-1	CDM	u	PNZ-CGP-12-250/250/400/BUC-UF	<b>688,35</b>	€
			Altres conceptes	688,35000	€
P-2	EGE1P545	u	Mòdul fotovoltaic monocristal·lí, potència pic >=580Wp, eficiència >=20%, IP66 o major, precablejat amb connectors especials, generació a 25 anys > 82% respecte l'inicial, garantia de producte >=12 anys.	<b>141,75</b>	€
	BGE1P545	u	Mòdul fotovoltaic monocristal·lí, potència pic >=580Wp, eficiència >=20%, IP66 o major, precablejat amb connectors especials, generació a 25 anys > 82% respecte l'inicial, garantia de producte >=12 anys.	122,00000	€
	BGWE1000	u	Part proporcional d'accessoris per a mòdul fotovoltaic	2,30000	€
			Altres conceptes	17,45000	€
P-3	EGE2T101	u	Inversor per instal·lació fotovoltaica d'autoconsum, tensió trifàsica, >= 100 kW nominals, rendiment europeu >97%, Protecció IP mínima IP66. Inclou garantia ampliada per una cobertura total de 10 anys. Col·locat.	<b>8.914,15</b>	€
	BGWE2000	u	Part proporcional d'accessoris per a inversor fotovoltaic	87,20000	€
	BGE2T100	u	Inversor per instal·lació fotovoltaica d'autoconsum, tensió trifàsica, 330 kW nominals, rendiment europeu >97%, Protecció IP mínima IP66. Inclou garantia ampliada per una cobertura total de 10 anys. Integrada la protecció AFCI.	8.354,11000	€
			Altres conceptes	472,84000	€
P-4	EGE3E103	u	Estructura d'alumini anoditzat de perfil microrail per a suport i subjecció de mòdul fotovoltaic en disposició coplanar i cargolera d'acer inoxidable A2-70 amb junta EDPM per a garantir estanqueïtat i impermeabilitat de la coberta. Garantia mínima 10 anys. Disposició horitzontal o vertical de mòdul. Col·locat sobre cobertes inclinades de xapa/panell sandvitx. Compliment de càrrega de vents segons CTE. Inclou accessori per subjecció a coberta o a corretges. Inclou subministrament, col·locació i muntatge.	<b>38,12</b>	€
	BGESE103	u	Estructura d'alumini anoditzat de perfil microrail per a suport i subjecció de mòdul fotovoltaic en disposició coplanar i cargolera d'acer inoxidable A2-70 amb junta EDPM per a garantir estanqueïtat i impermeabilitat de la coberta. Garantia mínima 10 anys. Disposició horitzontal o vertical de mòdul. Col·locat sobre cobertes inclinades de xapa/panell sandvitx. Compliment de càrrega de vents segons CTE. Inclou accessori per subjecció a coberta o a corretges	23,68000	€
			Altres conceptes	14,44000	€
P-5	EGSC00C0	u	Subministrament, muntatge i configuració del concentrador de dades SmartLogger Huawei o equivalent, amb comunicació 3G, RS232 i RS485, Modbus TCP/IP, tecnologia sense fils de curta distància, amb entrades i sortides digitals disponibles, i targeta SD.	<b>1.394,50</b>	€
	BSC00C0	u	Concentrador de dades Data Manager M o equivalent, amb comunicació 3G, RS232 i RS485, Modbus TCP/IP, tecnologia sense fils de curta distància, amb entrades i sortides digitals disponibles, i targeta SD.	960,20000	€
			Altres conceptes	434,30000	€
P-6	EGSRI4G	u	Subministrament, muntatge i configuració de Router M2M IX2415 IXrouter3 amb 4G-G (Global) & Wi-Fi, amb antena 4G de 3m o equivalent.	<b>1.354,76</b>	€
	BSRI4GW	u	Router M2M IX2415 IXrouter3 amb 4G-G (Global) & Wi-Fi, amb antena 4G de 3m o equivalent muntat en caixa-armari amb porta transparent. Inclou: - Protecció magnetotèrmica bipolar - Protecció diferencial bipolar	950,31000	€
			Altres conceptes	404,45000	€
P-7	EGSSIR0	u	Subministrament, muntatge i configuració de sensor de irradiància amb sortida de 0..10 vcc o 4...20 mA, IP 65	<b>419,44</b>	€
	BSSIR01	u	Sensor irradiància amb sortida de 0..10 vcc o 4...20 mA, IP 65	381,60000	€
			Altres conceptes	37,84000	€

## QUADRE DE PREUS NÚMERO 2

Data: 30/05/24

Pàg.: 2

NÚMERO	CODI	UA	DESCRIPCIÓ	PREU	
P-8	EGSST09	u	Subministrament, muntatge i configuració de sensor de temperatura ambient de -40 a 90°C, sortida de 0..10 vcc o 4...20 mA, IP65	148,24	€
	BSST090	u	Sensor de temperatura ambient de -40 a 90°C, sortida de 0..10 vcc o 4...20 mA, IP65	118,30000	€
			Altres conceptes	29,94000	€
P-9	EGSST15	u	Subministrament, muntatge i configuració de sensor de temperatura mòdul de -40 a 150°C, sortida de 0..10 vcc o 4...20 mA, IP65	156,99	€
	BSST150	u	Sensor de temperatura mòdul de -40 a 150°C, sortida de 0..10 vcc o 4...20 mA, IP65	126,79000	€
			Altres conceptes	30,20000	€
P-10	FUSIBLE4	u	Fusibles tipus BUC de 250 A	29,51	€
			Altres conceptes	29,51000	€
P-11	GRUA	h	Camió grua de 5 t	59,74	€
			Altres conceptes	59,74000	€
P-12	MODEMGS	u	Modem per TMF	415,40	€
			Altres conceptes	415,40000	€
P-13	NXL-112	u	Armari de formigó per la TMF10 de Generació + Caixa de Derivació i Mesura	1.493,50	€
	NXXL1	u	Obertura de forat en paret amb capa de morter de calç sobre parament interior. Portes de registre de dues fulles de 38 mm d'espessor, acabat galvanitzat amb tractament antiempentes formada per duex xapes d'acer. Inclou: Marcat de punts de fixació i aplomat del cercol. Fixació de cercol al parament. Segellat de junts. Col·locació de ferraments de tancament i accessoris	1.450,00000	€
			Altres conceptes	43,50000	€
P-14	P21Z0-52UU	u	Perforació de mur de formigó armat per a formació de passamurs fins a 200 mm de diàmetre nominal amb un gruix de paret entre 20 i 30 cm amb equip de barrinat amb broca de diamant intercambiable, entre 100 i 400 mm de diàmetre	93,75	€
			Altres conceptes	93,75000	€
P-15	P221E-AWD	m3	Excavació de rasa en presència de serveis fins a 2 m de fondària, en terreny compacte (SPT 20-50), realitzada amb minicarregadora amb accessori retroexcavador i amb les terres deixades a la vora	15,30	€
			Altres conceptes	15,30000	€
P-16	P2255-DPG	m3	Rebliment i piconatge de rasa d'amplària fins a 0,6 m, amb material tolerable de la pròpia excavació, en tongades de gruix de més de 25 i fins a 50 cm, utilitzant picó vibrant de combustible, amb compactació del 95% PM	24,72	€
			Altres conceptes	24,72000	€
P-17	PB70-HC6Z	u	Placa amb anella, d'acer inoxidable, per a fixació d'arnès de seguretat, fixada amb cargols d'acer inoxidable, segons UNE_EN 795/A1	35,43	€
	B0AN-07J2	u	Tac químic de diàmetre 12 mm, amb cargol, volandera i femella	9,42000	€
	B147W-H5J7	u	Placa amb anella, d'acer inoxidable, per a fixació d'arnès de seguretat, per a fixar mecànicament amb cargols d'acer inoxidable	17,32000	€
			Altres conceptes	8,69000	€
P-18	PB70-HC70	m	Cable d'acer inoxidable 316, de 10 mm de diàmetre i composició 7x19+0, homologat per a línia de vida horitzontal segons UNE_EN 795/A1, fixat als terminals i als elements de suport intermig (separació < 15 m) i tesat	27,31	€
	B147W-H5J3	m	Cable d'acer inoxidable 316, de 10 mm de diàmetre i composició 7x19+0, homologat per a línia de vida segons UNE_EN 795/A1	25,62000	€
			Altres conceptes	1,69000	€
P-19	PB70-HC75	u	Conjunt d'elements per als dos extrems d'una línia de vida horitzontal fixa, formats per dos terminals d'acer inoxidable, els dos amb element amortidor de caigudes, fixats amb cargols d'acer inoxidable, un tensor de forqueta per a regulació del cable i dos terminals de cable	580,00	€

## QUADRE DE PREUS NÚMERO 2

Data: 30/05/24

Pàg.: 3

NÚMERO	CODI	UA	DESCRIPCIÓ	PREU
			amb elements protector, segons UNE_EN 795/A1	
	B0AN-07J2	u	Tac químic de diàmetre 12 mm, amb cargol, volandera i femella	37,68000 €
	B147W-H5IW	u	Conjunt d'elements per als dos extrems d'una línia de vida horitzontal fixa, formats per dos terminals d'acer inoxidable, els dos amb element amortidor de caigudes, per a fixar amb cargols d'acer inoxidable, un tensor de forqueta per a regulació del cable i dos terminals de cable amb elements protector, segons UNE_EN 795/A1	510,58000 €
			Altres conceptes	31,74000 €
P-20	PB70-HC77	u	Element de suport intermedi per a línia de vida horitzontal fixa, d'acer inoxidable, fixat amb cargols d'acer inoxidable, segons UNE_EN 795/A1	<b>74,72</b> €
	B0AN-07J2	u	Tac químic de diàmetre 12 mm, amb cargol, volandera i femella	9,42000 €
	B147W-H5IY	u	Element de suport intermedi per a línia de vida horitzontal fixa, d'acer inoxidable, per a fixar amb cargols d'acer inoxidable, segons UNE_EN 795/A1	55,47000 €
			Altres conceptes	9,83000 €
P-21	PDG5-HA2I	m	Banda continua de plàstic de color de 30 cm d'amplària, col·locada al llarg de la rasa a 20 cm per sobre de la canalització	<b>0,54</b> €
	BDG0-1C2A	m	Banda continua de senyalització per a canalitzacions soterrades de 30 cm d'amplària, de polipropilè	0,27540 €
			Altres conceptes	0,26460 €
P-22	PDK1-DX9V	u	Bastiment quadrat i tapa quadrat de fosa dúctil per a pericó de serveis, recolzada, pas lliure de 600x600 mm i classe B125 segons norma UNE-EN 124, col·locada amb morter per a ram de paleta, col·mort.	<b>24,26</b> €
	B07L-1PY6	t	Mortor per a ram de paleta, classe M 5 (5 N/mm <sup>2</sup> ), en sacs, de designació (G) segons norma UNE-EN 998-2	0,28644 €
			Altres conceptes	23,97356 €
P-23	PDK2-VL6U	u	Pericó de registre de fàbrica de maó de 60x60x100 cm, per a instal·lacions de serveis, amb parets de 15 cm de gruix de maó calat de 290x140x100 mm, arrebossada i liscada interiorment amb morter mixt amb una proporció en volum 1:2:10, sobre solera maó calat de 100 mm de gruix i rebert lateral amb terra de la mateixa excavació	<b>221,92</b> €
	B011-05ME	m3	Aigua	0,00648 €
	B0F1A-0760	u	Maó calat R-25, de 290x140x100 mm, per a revestir, categoria I, HD, segons la norma UNE-EN 771-1	27,37606 €
	B055-067M	t	Ciment portland amb filler calcari CEM II/B-L 32,5 R segons UNE-EN 197-1, en sacs	1,21615 €
			Altres conceptes	193,32131 €
P-24	PG11-DB9E	u	Armari de polièster de 800x600x300 mm, amb tapa fixa, muntat superficialment IP65	<b>417,47</b> €
	BGW0-0951	u	Part proporcional d'accessoris per a armaris de polièster	4,96000 €
	BG11-0FS8	u	Armari de polièster de 800x600x300 mm, amb tapa fixa	381,42000 €
			Altres conceptes	31,09000 €
P-25	PG1B-DGP0	u	Caixa per a quadre de distribució, de plàstic, per a una filera de dotze mòduls i muntada superficialment	<b>29,66</b> €
	BGW2-093L	u	Part proporcional d'accessoris de caixa per a quadre de distribució	1,44000 €
	BG19-0BYQ	u	Caixa per a quadre de distribució, de plàstic, per a una filera de dotze mòduls i per a muntar superficialment	26,00000 €
			Altres conceptes	2,22000 €
P-26	PG2D-H9VR	u	Conjunt de protecció i mesura del tipus TMF10 per a subministrament trifàsic individual superior a 15 kW, per a mesura indirecta, potència entre 55 i 130 kW, tensió de 400V, format per conjunt de caixes modulars de doble aïllament de polièster reforçat amb fibra de vidre de mides totals 630x1260x171 mm, amb base de fusibles (sense incloure els fusibles), sense equip de comptatge, sense IGA tetrapolar (4P) de 160 A regulable entre 80 i 160 A i poder de tall de 10 kA, sense protecció diferencial, col·locat superficialment	<b>535,26</b> €

## QUADRE DE PREUS NÚMERO 2

Data: 30/05/24

Pàg.: 4

NÚMERO	CODI	UA	DESCRIPCIÓ	PREU	
	BG1B-H64M	u	Conjunt de protecció i mesura del tipus TMF10 per a subministrament trifàsic individual superior a 15 kW, per a mesura indirecta, potència entre 55 i 130 kW (entre 80 A i 160 A), tensió de 400 V, format per conjunt de caixes modulares de doble aïllament de polièster reforçat amb fibra de vidre de mides totals 630x1440x171 mm, amb base de fusibles (sense incloure els fusibles), sense equip de comptage, sense IGA, sense protecció diferencial	438,52000	€
			Altres conceptes	96,74000	€
P-27	PG1D-H9VX	u	Protecció diferencial per a conjunt de protecció i mesura TMF10 de 80 a 160 A (55 a 130 kW), amb toroidal de 70 mm de diàmetre, sortida superior o lateral, muntat en caixa modular de polièster reforçat amb fibra de vidre, col·locat adossat al conjunt de protecció i mesura	<b>280,98</b>	€
	BG1B-H64L	u	Protecció diferencial per a equip de protecció i mesura TMF10 de 160 A (55 a 130 kW), amb toroidal de 70 mm de diàmetre, sortida superior o lateral, muntat en caixa modular de polièster reforçat amb fibra de vidre	245,75000	€
			Altres conceptes	35,23000	€
P-28	PG2J-4BO9	m	Safata metàl·lica reixa amb coberta d'acer galvanitzat en calent, d'alçària 60 mm i amplària 60 mm, col·locada sobre suports horitzontals amb elements de suport	<b>25,35</b>	€
	BGY1-1P1C	u	Part proporcional d'elements de suport per a safates metàl·liques d'acer galvanitzat en calent de 60 mm d'amplària, per a instal·lació sobre suports horitzontals	3,29000	€
	BG29-1ZTC	m	Coberta per a safata metàl·lica reixa, d'acer galvanitzat en calent, de 60 mm d'amplària	6,66000	€
	BG2J-0BC5	m	Safata metàl·lica reixa d'acer galvanitzat en calent, d'alçària 60 mm i amplària 60 mm	6,93000	€
			Altres conceptes	8,47000	€
P-29	PG2J-4BOA	m	Safata metàl·lica reixa amb coberta d'acer galvanitzat en calent, d'alçària 60 mm i amplària 100 mm, col·locada sobre suports horitzontals amb elements de suport	<b>34,02</b>	€
	BGY1-1OZ1	u	Part proporcional d'elements de suport per a safates metàl·liques d'acer galvanitzat en calent de 100 mm d'amplària, per a instal·lació sobre suports horitzontals	3,87000	€
	BG2J-0BC3	m	Safata metàl·lica reixa d'acer galvanitzat en calent, d'alçària 60 mm i amplària 100 mm	12,61000	€
	BG29-1ZT0	m	Coberta per a safata metàl·lica reixa, d'acer galvanitzat en calent, de 100 mm d'amplària	8,82000	€
			Altres conceptes	8,72000	€
P-30	PG2N-EUFR	m	Tub corbable corrugat de PVC, de 160 mm de diàmetre nominal, aïllant i no propagador de la flama, resistència a l'impacte de 15 J, resistència a compressió de 250 N, muntat com a canalització soterrada	<b>8,23</b>	€
	BG2Q-1KTG	m	Tub corbable corrugat de PVC, de 160 mm de diàmetre nominal, aïllant i no propagador de la flama, resistència a l'impacte de 15 J, resistència a compressió de 250 N, per a canalitzacions soterrades	6,26280	€
			Altres conceptes	1,96720	€
P-31	PG2P-6T07	m	Tub rígid de PVC, de 16 mm de diàmetre nominal, aïllant i no propagador de la flama, amb una resistència a l'impacte de 2 J, resistència a compressió de 1250 N i una rigidesa dielèctrica de 2000 V, amb unió endollada i muntat superficialment	<b>3,23</b>	€
	BGWC-09N4	u	Part proporcional d'accessoris per a tubs rígids de PVC	0,15000	€
	BG2P-1KUV	m	Tub rígid de PVC, de 16 mm de diàmetre nominal, aïllant i no propagador de la flama, amb una resistència a l'impacte de 2 J, resistència a compressió de 1250 N i una rigidesa dielèctrica de 2000 V	0,80580	€
			Altres conceptes	2,27420	€
P-32	PG33-E439	m	Cable amb conductor de coure de tensió assignada 0,6/1 kV, de designació RZ1-K (AS), construcció segons norma UNE 21123-4, unipolar, de secció 1x50 mm <sup>2</sup> , amb coberta del cable de poliolefines, classe de reacció al foc Cca-s1b, d1, a1 segons la norma UNE-EN 50575 amb baixa emissió fums, col·locat en canal o safata	<b>10,78</b>	€
	BG33-G2SE	m	Cable amb conductor de coure de tensió assignada 0,6/1 kV, de designació RZ1-K (AS), construcció segons norma UNE 21123-4, unipolar, de secció 1x50 mm <sup>2</sup> , amb coberta del cable de poliolefines, classe de reacció al foc Cca-s1b, d1, a1 segons la norma UNE-EN 50575 amb baixa emissió fums	7,65000	€

## QUADRE DE PREUS NÚMERO 2

Data: 30/05/24

Pàg.: 5

NÚMERO	CODI	UA	DESCRIPCIÓ	PREU	
			Altres conceptes	3,13000	€
P-33	PG33-E43D	m	Cable amb conductor de coure de tensió assignada 0,6/1 kV, de designació RZ1-K (AS), construcció segons norma UNE 21123-4, unipolar, de secció 1x95 mm <sup>2</sup> , amb coberta del cable de poliolefines, classe de reacció al foc Cca-s1b, d1, a1 segons la norma UNE-EN 50575 amb baixa emissió fums, col·locat en canal o safata	18,29	€
	BG33-G2S8	m	Cable amb conductor de coure de tensió assignada 0,6/1 kV, de designació RZ1-K (AS), construcció segons norma UNE 21123-4, unipolar, de secció 1x95 mm <sup>2</sup> , amb coberta del cable de poliolefines, classe de reacció al foc Cca-s1b, d1, a1 segons la norma UNE-EN 50575 amb baixa emissió fums	13,86180	€
			Altres conceptes	4,42820	€
P-34	PG33-E43R	m	Cable amb conductor de coure de tensió assignada 0,6/1 kV, de designació RZ1-K (AS), construcció segons norma UNE 21123-4, bipolar, de secció 2x4 mm <sup>2</sup> , amb coberta del cable de poliolefines, classe de reacció al foc Cca-s1b, d1, a1 segons la norma UNE-EN 50575 amb baixa emissió fums, col·locat en canal o safata	2,63	€
	BG33-G2W7	m	Cable amb conductor de coure de tensió assignada 0,6/1 kV, de designació RZ1-K (AS), construcció segons norma UNE 21123-4, bipolar, de secció 2x4 mm <sup>2</sup> , amb coberta del cable de poliolefines, classe de reacció al foc Cca-s1b, d1, a1 segons la norma UNE-EN 50575 amb baixa emissió fums	1,90740	€
			Altres conceptes	0,72260	€
P-35	PG33-E4CE	m	Cable amb conductor de coure de tensió assignada 0,6/1 kV, de designació ZZ-F, construcció segons norma UNE-EN 50618, unipolar, de secció 1x4 mm <sup>2</sup> , amb coberta del cable de poliolefines, classe de reacció al foc Fca segons la norma UNE-EN 50575 amb baixa emissió fums, col·locat en canal o safata	1,07	€
	BG33-G30K	m	Cable amb conductor de coure de tensió assignada 0,6/1 kV, de designació ZZ-F, construcció segons norma UNE-EN 50618, unipolar, de secció 1x4 mm <sup>2</sup> , amb coberta del cable de poliolefines, classe de reacció al foc Fca segons la norma UNE-EN 50575 amb baixa emissió fums	0,38760	€
			Altres conceptes	0,68240	€
P-36	PG3B-E7CC	m	Conductor de coure nu, unipolar de secció 1x16 mm <sup>2</sup> , muntat superficialment	5,88	€
	BGWF-0ARJ	u	Part proporcional d'accessoris per a conductors de coure nus	0,33000	€
	BG3I-06W1	m	Conductor de coure nu, unipolar de secció 1x16 mm <sup>2</sup>	1,13220	€
			Altres conceptes	4,41780	€
P-37	PG41-EQVB	u	Bloc diferencial de caixa emmotllada de la classe A, gamma industrial, de fins a 160 A d'intensitat nominal, tetrapolar (4P), de sensibilitat entre 0,3 i 10 A, de desconexió regulable entre les posicions fixe instantani, fixe selectiu i retardat, amb temps de retard de 0 ms, 60 ms i 150 o 310 ms respectivament, amb botó de test incorporat i indicador mecànic de defecte, construït segons les especificacions de la norma UNE-EN 60947-2, muntat directament adossat a l'interruptor	725,90	€
	BG40-1BKF	u	Bloc diferencial de caixa emmotllada de la classe A, gamma industrial, de fins a 160 A d'intensitat nominal, tetrapolar (4P), d'entre 0,3 i 10 A de sensibilitat, de desconexió regulable entre les posicions fixe instantani, fixe selectiu i retardat amb temps de retard de 0 ms, 60 ms i 150 o 310 ms respectivament amb botó de test incorporat i indicador mecànic de defecte, construït segons les especificacions de la norma UNE-EN 60947-2, per a muntar directament adossat a l'interruptor automàtic	687,70000	€
	BGWD-0AS3	u	Part proporcional d'accessoris per a interruptors diferencials	0,41000	€
			Altres conceptes	37,79000	€
P-38	PG47-ELX5	u	Interruptor automàtic magnetotèrmic de 16 A d'intensitat nominal, tipus PIA corba C, bipolar (1P+N), de 6000 A de poder de tall segons UNE-EN 60898 i de 10 kA de poder de tall segons UNE-EN 60947-2, de 2 mòduls DIN de 18 mm d'amplària, muntat en perfil DIN	37,56	€
	BGWD-0AS2	u	Part proporcional d'accessoris per a interruptors magnetotèrmics	0,45000	€
	BG49-18GG	u	Interruptor automàtic magnetotèrmic de 16 A d'intensitat nominal, tipus PIA corba C, bipolar (1P+N), de 6000 A de poder de tall segons UNE-EN 60898 i de 10 kA de poder de tall segons UNE-EN 60947-2, de 2 mòduls DIN de 18 mm d'amplària, per a muntar en perfil DIN	25,20000	€

## QUADRE DE PREUS NÚMERO 2

Data: 30/05/24

Pàg.: 6

NÚMERO	CODI	UA	DESCRIPCIÓ	PREU
			Altres conceptes	11,91000 €
P-39	PG4A-EOK0	u	Interruptor automàtic magnetotèrmic de caixa emmotllada, de 160 A d'intensitat màxima i calibrat a 160 A, amb 4 pols i 4 relès i bloc de relès magnetotèrmic estàndard integrat, de 16 kA de poder de tall segons UNE-EN 60947-2, de 7 mòduls DIN de 18 mm d'amplària, muntat en perfil DIN	700,51 €
	BGWD-0AS2	u	Part proporcional d'accessoris per a interruptors magnetotèrmics	0,45000 €
	BG48-199E	u	Interruptor automàtic magnetotèrmic de caixa emmotllada, de 160 A d'intensitat màxima i calibrat a 160 A, amb 4 pols i 4 relès i bloc de relès magnetotèrmic estàndard integrat, de 16 kA de poder de tall segons UNE-EN 60947-2, de 7 mòduls DIN de 18 mm d'amplària, per a muntar en perfil DIN	663,01000 €
			Altres conceptes	37,05000 €
P-40	PG4B-DWY	u	Interruptor diferencial de la classe AC, gamma terciari, de 40 A d'intensitat nominal, bipolar (2P), de sensibilitat 0,03 A, de desconnexió fix instantani, amb botó de test incorporat i indicador mecànic de defecte, construït segons les especificacions de la norma UNE-EN 61008-1, de 2 mòduls DIN de 18 mm d'amplària, muntat en perfil DIN	107,69 €
	BGWD-0AS3	u	Part proporcional d'accessoris per a interruptors diferencials	0,41000 €
	BG4L-09XD	u	Interruptor diferencial de la classe AC, gamma terciari, de 40 A d'intensitat nominal, bipolar (2P), de 0,03 A de sensibilitat, de desconnexió fix instantani, amb botó de test incorporat i indicador mecànic de defecte, construït segons les especificacions de la norma UNE-EN 61008-1, de 2 mòduls DIN de 18 mm d'amplària, per a muntar en perfil DIN	88,96000 €
			Altres conceptes	18,32000 €
P-41	PG52-H888	u	Equip de comptatge per a subministre BT entre 160 A i 315 A, amb comptador trifàsic digital multifunció de 2 o 4 quadrants, precisió 1 en activa i 2 en reactiva, comunicació amb port COM1 (RS-232, RS-484, Ethernet), per a mesura indirecta, inclosos transformadors d'intensitat 200/5, col·locat en CPM	866,97 €
	BGW4-094Z	u	Part proporcional d'accessoris per a centralització de comptadors	22,53000 €
	BG52-H4U0	u	Equip de comptatge per a subministre BT entre 160 A i 315 A, amb comptador trifàsic digital multifunció de 2 o 4 quadrants, precisió 1 en activa i 2 en reactiva, comunicació amb port COM1 (RS-232, RS-484, Ethernet), per a mesura indirecta, inclosos transformadors d'intensitat 200/5	656,89000 €
			Altres conceptes	187,55000 €
P-42	PG8Z-HD34	m	Cable de comunicacions per a bus de dades, 2x0,8 mm2 trenat i apantallat per parells, aïllament de poliolefina i coberta de poliolefina, de baixa emissió de fums i opacitat reduïda, no propagador de la flama segons UNE-EN 60332-1-2, muntat en canalització i connectat	1,23 €
	BG88-H6K0	m	Cable de comunicacions per a bus de dades, 2x0,8 mm2 trenat i apantallat per parells, aïllament de poliolefina i coberta de poliolefina, de baixa emissió de fums i opacitat reduïda, no propagador de la flama segons UNE-EN 60332-1-2	0,65100 €
			Altres conceptes	0,57900 €
P-43	PGD1-E3BD	u	Piqueta de connexió a terra d'acer, amb recobriments de coure 300 µm de gruix, de 1000 mm llargària de 14,6 mm de diàmetre, clavada a terra	27,82 €
	BGD5-06ST	u	Piqueta de connexió a terra d'acer i recobriments de coure, de 1000 mm de llargària, de 14,6 mm de diàmetre, de 300 µm	11,12000 €
	BGYD-0B2W	u	Part proporcional d'elements especials per a piquetes de connexió a terra	5,07000 €
			Altres conceptes	11,63000 €
P-44	PGD4-614N	u	Punt de connexió a terra amb pont seccionador de platina de coure, muntat en caixa estanca i col·locat superficialment	47,06 €
	BGD4-16WD	u	Punt de connexió a terra amb pont seccionador de platina de coure, muntat en caixa estanca i per muntar superficialment	32,16000 €
			Altres conceptes	14,90000 €
P-45	PNCNN	u	Connexions equipotencials de totes les masses metàl·liques amb la xarxa principal de terra.	319,50 €



QUADRE DE PREUS NÚMERO 2

NÚMERO	CODI	UA	DESCRIPCIÓ	PREU	
			Altres conceptes	319,50000	€
P-46	PORTA1	u	Porta per l'armari metàl·lic exterior de la TMF10	299,72	€
	PPTA1	u	Porta armari metàl·lic exterior per TMF1	275,00000	€
			Altres conceptes	24,72000	€
P-47	PP44-663N	m	Cable per a transmissió de dades amb conductor de coure, de 4 parells, categoria 6 U/UTP, aïllament de poliolefina i coberta de poliolefina, de baixa emissió de fums i opacitat reduïda, no propagador de la flama segons UNE-EN 60332-1-2, col·locat sota tub o canal	1,72	€
	BP44-1A3K	m	Cable per a transmissió de dades amb conductors de coure, de 4 parells, categoria 6 U/UTP, aïllament de poliolefina i coberta de poliolefina, de baixa emissió de fums i opacitat reduïda, no propagador de la flama segons UNE-EN 60332-1-2, classe de reacció al foc Dca-s2, d2, a2 segons la norma UNE-EN 50575	0,86100	€
			Altres conceptes	0,85900	€
P-48	PQN1-HAA5	m	Escala de gat d'alumini, ample 520 mm, esglaons antilliscants de secció 30 x 30 mm, pas 280 mm, diàmetre protecció 700 mm i alçada lliure de 2 m, candau i porta antiintrusió. Inclou petit material. Completament instal·lada.	644,91	€
	BDD4-0LVH	u	Escala de gat d'alumini, ample 520 mm, esglaons antilliscants de secció 30 x 30 mm, pas 280 mm, diàmetre protecció 700 mm i alçada lliure de 2 m.	547,06000	€
			Altres conceptes	97,85000	€
P-49	SOBRE-T-II	u	Protector sobretensions transitòries tipus II per fotovoltaica	85,26	€
	BSOB-T-II	u	Protector p/sobret.transit., classe II, I<=40kA, 3mòd.DIN, p/muntar carril DIN	68,80000	€
	BGWD-0AS8	u	Part proporcional d'accessoris per a protectors de sobretensions	0,45000	€
			Altres conceptes	16,01000	€
P-50	TRU02	u	Subministrament i muntatge de transformador de corrent de nucli partit tipus 100/5 A.	61,90	€
			Altres conceptes	61,90000	€
P-51	UOPA3	PA	Preparació i lliurament i seguiment davant de cada organisme oficial de la documentació i sol·licitud dels tràmits legals per a la connexió a la xarxa de la planta FV. Els tràmits inclouen: - Sol·licitud del Comunicat Previ d'Obres davant l'Ajuntament. - Sol·licitud i pagament del RITSIC. - Sol·licitud i pagament de inspecció OCA. - Sol·licitud i tramitació del RAC. - Sol·licitud de l'acta de comprovació favorable i RIPRE definitiu una vegada finalitzada la instal·lació de la planta fotovoltaica davant de la direcció general d'Energia i Mines de Catalunya.	824,00	€
			Sense descomposició	824,00000	€



QUADRE DE PREUS NÚMERO 2

Data: 30/05/24

Pàg.: 8

NÚMERO	CODI	UA	DESCRIPCIÓ	PREU
--------	------	----	------------	------

PRESSUPOST

Data: 30/05/24

Pàg.: 1

Obra	01	Pressupost			
Capítol	01	Instal·lació fotovoltaica			
Subcapítol	01	Mòduls			
NUM. CODI	UA	DESCRIPCIÓ	PREU	AMIDAMENT	IMPORT
1 EGE1P545	u	Mòdul fotovoltaic monocristal·lí, potència pic >=580Wp, eficiència >=20%, IP66 o major, precablejat amb connectors especials, generació a 25 anys > 82% respecte l'inicial, garantia de producte >=12 anys. (P - 2)	141,75	186,000	26.365,50
TOTAL	Subcapítol	01.01.01			26.365,50
Obra	01	Pressupost			
Capítol	01	Instal·lació fotovoltaica			
Subcapítol	02	Inversors			
NUM. CODI	UA	DESCRIPCIÓ	PREU	AMIDAMENT	IMPORT
1 EGE2T101	u	Inversor per instal·lació fotovoltaica d'autoconsum, tensió trifàsica, >= 100 kW nominals, rendiment europeu >97%, Protecció IP mínima IP66. Inclou garantia ampliada per una cobertura total de 10 anys. Col·locat. (P - 3)	8.914,15	1,000	8.914,15
TOTAL	Subcapítol	01.01.02			8.914,15
Obra	01	Pressupost			
Capítol	01	Instal·lació fotovoltaica			
Subcapítol	03	Estructura			
NUM. CODI	UA	DESCRIPCIÓ	PREU	AMIDAMENT	IMPORT
1 EGE3E103	u	Estructura d'alumini anoditzat de perfil microrail per a suport i subjecció de mòdul fotovoltaic en disposició coplanar i cargolera d'acer inoxidable A2-70 amb junta EDPM per a garantir estanqueïtat i impermeabilitat de la coberta. Garantia mínima 10 anys. Disposició horitzontal o vertical de mòdul. Col·locat sobre cobertes inclinades de xapa/panell sandvitx. Compliment de càrrega de vents segons CTE. Inclou accessori per subjecció a coberta o a corretges. Inclou subministrament, col·locació i muntatge. (P - 4)	38,12	186,000	7.090,32
TOTAL	Subcapítol	01.01.03			7.090,32
Obra	01	Pressupost			
Capítol	02	Instal·lació elèctrica			
Subcapítol	01	Cablejat			
NUM. CODI	UA	DESCRIPCIÓ	PREU	AMIDAMENT	IMPORT
1 PG33-E4CE	m	Cable amb conductor de coure de tensió assignada0,6/1 kV, de designació ZZ-F, construcció segons norma UNE-EN 50618, unipolar, de secció 1x4 mm2, amb coberta del cable de poliolefines, classe de reacció al foc Fca segons la norma UNE-EN 50575 amb baixa emissió fums, col·locat en canal o safata (P - 35)	1,07	1.542,000	1.649,94
2 PG33-E43D	m	Cable amb conductor de coure de tensió assignada0,6/1 kV, de designació RZ1-K (AS), construcció segons norma UNE 21123-4, unipolar, de secció 1x95 mm2, amb coberta del cable de poliolefines, classe de reacció al foc Cca-s1b, d1, a1 segons la norma UNE-EN 50575 amb baixa emissió fums, col·locat en canal o safata (P - 33)	18,29	92,000	1.682,68

PRESSUPOST

Data: 30/05/24

Pàg.: 2

TOTAL	Subcapítol	01.02.01	3.332,62
-------	------------	----------	----------

Obra	01	Pressupost
Capítol	02	Instal·lació elèctrica
Subcapítol	02	Canalitzacions

NUM. CODI	UA	DESCRIPCIÓ	PREU	AMIDAMENT	IMPORT	
1	PG2J-4BO9	m	Safata metàl·lica reixa amb coberta d'acer galvanitzat en calent, d'alçària 60 mm i amplària 60 mm, col·locada sobre suports horitzontals amb elements de suport (P - 28)	25,35	92,000	2.332,20
2	PG2J-4BOA	m	Safata metàl·lica reixa amb coberta d'acer galvanitzat en calent, d'alçària 60 mm i amplària 100 mm, col·locada sobre suports horitzontals amb elements de suport (P - 29)	34,02	54,000	1.837,08

TOTAL	Subcapítol	01.02.02	4.169,28
-------	------------	----------	----------

Obra	01	Pressupost
Capítol	02	Instal·lació elèctrica
Subcapítol	03	Proteccions

NUM. CODI	UA	DESCRIPCIÓ	PREU	AMIDAMENT	IMPORT	
1	PG4A-EOK0	u	Interrupctor automàtic magnetotèrmic de caixa emmotllada, de 160 A d'intensitat màxima i calibrat a 160 A, amb 4 pols i 4 relès i bloc de relès magnetotèrmic estàndard integrat, de 16 kA de poder de tall segons UNE-EN 60947-2, de 7 mòduls DIN de 18 mm d'amplària, muntat en perfil DIN (P - 39)	700,51	1,000	700,51
2	PG41-EQVB	u	Bloc diferencial de caixa emmotllada de la classe A, gamma industrial, de fins a 160 A d'intensitat nominal, tetrapolar (4P), de sensibilitat entre 0,3 i 10 A, de desconnexió regulable entre les posicions fixe instantani, fixe selectiu i retardat, amb temps de retard de 0 ms, 60 ms i 150 o 310 ms respectivament, amb botó de test incorporat i indicador mecànic de defecte, construït segons les especificacions de la norma UNE-EN 60947-2, muntat directament adossat a l'interruptor (P - 37)	725,90	1,000	725,90
3	SOBRE-T-II	u	Protector sobretensions transitòries tipus II per fotovoltaica (P - 49)	85,26	1,000	85,26

TOTAL	Subcapítol	01.02.03	1.511,67
-------	------------	----------	----------

Obra	01	Pressupost
Capítol	02	Instal·lació elèctrica
Subcapítol	04	Quadres

NUM. CODI	UA	DESCRIPCIÓ	PREU	AMIDAMENT	IMPORT
1 PG11-DB9E	u	Armari de polièster de 800x600x300 mm, amb tapa fixa, muntat superficialment IP65 (P - 24)	417,47	1,000	417,47

TOTAL	Subcapítol	01.02.04	417,47
-------	------------	----------	--------

Obra	01	Pressupost
Capítol	02	Instal·lació elèctrica
Subcapítol	05	Posta a terra

NUM. CODI	UA	DESCRIPCIÓ	PREU	AMIDAMENT	IMPORT
1 PG3B-E7CC	m	Conductor de coure nu, unipolar de secció 1x16 mm2, muntat superficialment (P - 36)	5,88	146,000	858,48

**PRESSUPOST**

Data: 30/05/24

Pàg.: 3

2	PGD4-614N	u	Punt de connexió a terra amb pont seccionador de platina de coure, muntat en caixa estanca i col·locat superficialment (P - 44)	47,06	1,000	47,06
3	PNCNN	u	Connexions equipotencials de totes les masses metàl·liques amb la xarxa principal de terra. (P - 45)	319,50	1,000	319,50
4	PGD1-E3BD	u	Piqueta de connexió a terra d'acer, amb recobriments de coure 300 µm de gruix, de 1000 mm llargària de 14,6 mm de diàmetre, clavada a terra (P - 43)	27,82	4,000	111,28
5	PG33-E439	m	Cable amb conductor de coure de tensió assignada 0,6/1 kV, de designació RZ1-K (AS), construcció segons norma UNE 21123-4, unipolar, de secció 1x50 mm <sup>2</sup> , amb coberta del cable de poliolefines, classe de reacció al foc Cca-s1b, d1, a1 segons la norma UNE-EN 50575 amb baixa emissió de fum, col·locat en canal o safata (P - 32)	10,78	16,000	172,48

<b>TOTAL</b>	<b>Subcapítol</b>	<b>01.02.05</b>	<b>1.508,80</b>
--------------	-------------------	-----------------	-----------------

Obra	01	Pressupost
Capítol	02	Instal·lació elèctrica
Subcapítol	06	Instal·lació compartida

NUM. CODI	UA	DESCRIPCIÓ	PREU	AMIDAMENT	IMPORT	
1	PG52-H888	u	Equip de comptatge per a subministre BT entre 160 A i 315 A, amb comptador trifàsic digital multifunció de 2 o 4 quadrants, precisió 1 en activa i 2 en reactiva, comunicació amb port COM1 (RS-232, RS-484, Ethernet), per a mesura indirecta, inclosos transformadors d'intensitat 200/5, col·locat en CPM (P - 41)	866,97	1,000	866,97
2	PG2D-H9VR	u	Conjunt de protecció i mesura del tipus TMF10 per a subministrament trifàsic individual superior a 15 kW, per a mesura indirecta, potència entre 55 i 130 kW, tensió de 400 V, format per conjunt de caixes modulars de doble aïllament de polièster reforçat amb fibra de vidre de mides totals 630x1260x171 mm, amb base de fusibles (sense incloure els fusibles), sense equip de comptatge, sense IGA tetrapolar (4P) de 160 A regulable entre 80 i 160 A i poder de tall de 10 kA, sense protecció diferencial, col·locat superficialment (P - 26)	535,26	1,000	535,26
3	PG1D-H9VX	u	Protecció diferencial per a conjunt de protecció i mesura TMF10 de 80 a 160 A (55 a 111 kW), amb toroidal de 70 mm de diàmetre, sortida superior o lateral, muntat en caixa modular de polièster reforçat amb fibra de vidre, col·locat adossat al conjunt de protecció i mesura (P -27)	280,98	1,000	280,98
4	MODEMGSM	u	Modem per TMF (P - 12)	415,40	1,000	415,40
5	CDM	u	PNZ-CGP-12-250/250/400/BUC-UF (P - 1)	688,35	1,000	688,35
6	FUSIBLE4	u	Fusibles tipus BUC de 250 A (P - 10)	29,51	3,000	88,53

<b>TOTAL</b>	<b>Subcapítol</b>	<b>01.02.06</b>	<b>2.875,49</b>
--------------	-------------------	-----------------	-----------------

Obra	01	Pressupost
Capítol	03	Monitorització i control
Subcapítol	01	Cablejat

NUM. CODI	UA	DESCRIPCIÓ	PREU	AMIDAMENT	IMPORT	
1	PP44-663N	m	Cable per a transmissió de dades amb conductor de coure, de 4 parells, categoria 6 U/UTP, aïllament de poliolefina i coberta de poliolefina, de baixa emissió de fums i opacitat reduïda, no propagador de la flama segons UNE-EN 60332-1-2, col·locat sota tub o canal (P - 47)	1,72	15,000	25,80
2	PG8Z-HD34	m	Cable de comunicacions per a bus de dades, 2x0,8 mm2 trenat i apantallat per parells, aïllament de poliolefina i coberta de poliolefina, de baixa emissió de fums i opacitat reduïda, no propagador de la flama segons UNE-EN 60332-1-2, muntat en canalització i connectat (P - 42)	1,23	12,000	14,76

PRESSUPOST

Data: 30/05/24

Pàg.: 4

3	PG33-E43R	m	Cable amb conductor de coure de tensió assignada0,6/1 kV, de designació RZ1-K (AS), construcció segons norma UNE 21123-4, bipolar, de secció 2x4 mm2, amb coberta del cable de poliolefines, classe de reacció al foc Cca-s1b, d1, a1 segons la norma UNE-EN 50575 amb baixa emissió fums, col·locat en canal o safata (P - 34)	2,63	10,000	26,30
---	-----------	---	---	------	--------	-------

TOTAL	Subcapítol	01.03.01	66,86
-------	------------	----------	-------

Obra	01	Pressupost
Capítol	03	Monitorització i control
Subcapítol	02	Canalitzacions

NUM. CODI	UA	DESCRIPCIÓ	PREU	AMIDAMENT	IMPORT
-----------	----	------------	------	-----------	--------

1	PG2P-6T07	m	Tub rigid de PVC, de 16 mm de diàmetre nominal, aïllant i no propagador de la flama, amb una resistència a l'impacte de 2 J, resistència a compressió de 1250 N i una rigidesa dielèctrica de 2000 V, amb unió endollada i muntat superficialment (P - 31)	3,23	12,000	38,76
---	-----------	---	--	------	--------	-------

TOTAL	Subcapítol	01.03.02	38,76
-------	------------	----------	-------

Obra	01	Pressupost
Capítol	03	Monitorització i control
Subcapítol	03	Proteccions

NUM. CODI	UA	DESCRIPCIÓ	PREU	AMIDAMENT	IMPORT
-----------	----	------------	------	-----------	--------

1	PG47-ELX5	u	Interrupitor automàtic magnetotèrmic de 16 A d'intensitat nominal, tipus PIA corba C, bipolar (1P+N), de 6000 A de poder de tall segons UNE-EN 60898 i de 10 kA de poder de tall segons UNE-EN 60947-2, de 2 mòduls DIN de 18 mm d'amplària, muntat en perfil DIN (P - 38)	37,56	1,000	37,56
2	PG4B-DWYF	u	Interrupitor diferencial de la classe AC, gamma terciari, de 40 A d'intensitat nominal, bipolar (2P), de sensibilitat 0,03 A, de desconexió fix instantani, amb botó de test incorporat i indicador mecànic de defecte, construït segons les especificacions de la norma UNE-EN 61008-1, de 2 mòduls DIN de 18 mm d'amplària, muntat en perfil DIN (P - 40)	107,69	1,000	107,69

TOTAL	Subcapítol	01.03.03	145,25
-------	------------	----------	--------

Obra	01	Pressupost
Capítol	03	Monitorització i control
Subcapítol	04	Quadres

NUM. CODI	UA	DESCRIPCIÓ	PREU	AMIDAMENT	IMPORT
-----------	----	------------	------	-----------	--------

1	PG1B-DGP0	u	Caixa per a quadre de distribució, de plàstic, per a una filera de dotze mòduls i muntada superficialment (P - 25)	29,66	1,000	29,66
---	-----------	---	--	-------	-------	-------

TOTAL	Subcapítol	01.03.04	29,66
-------	------------	----------	-------

Obra	01	Pressupost
Capítol	03	Monitorització i control
Subcapítol	05	Sistemes de monitorització

NUM. CODI	UA	DESCRIPCIÓ	PREU	AMIDAMENT	IMPORT
-----------	----	------------	------	-----------	--------

1	EGSC00C0	u	Subministrament, muntatge i configuració del concentrador de dades SmartLogger Huawei o equivalent, amb comunicació 3G, RS232 i RS485, Modbus TCP/IP, tecnologia sense fils de curta distància, amb	1.394,50	1,000	1.394,50
---	----------	---	---	----------	-------	----------

PRESSUPOST

Data: 30/05/24

Pàg.: 5

entrades i sortides digitals disponibles, i targeta SD. (P - 5)						
TOTAL	Subcapítol	01.03.05				1.394,50
Obra		01	Pressupost			
Capítol		03	Monitorització i control			
Subcapítol		06	Sondes			
NUM. CODI	UA	DESCRIPCIÓ		PREU	AMIDAMENT	IMPORT
1	EGSSI0	u	Subministrament, muntatge i configuració de sensor de irradiància amb sortida de 0..10 vcc o 4...20 mA, IP 65 (P - 7)	419,44	1,000	419,44
2	EGSST09	u	Subministrament, muntatge i configuració de sensor de temperatura ambient de -40 a 90°C, sortida de 0..10 vcc o 4...20 mA, IP65 (P - 8)	148,24	1,000	148,24
3	EGSST15	u	Subministrament, muntatge i configuració de sensor de temperatura mòdul de -40 a 150°C, sortida de 0..10 vcc o 4...20 mA, IP65 (P - 9)	156,99	1,000	156,99
TOTAL	Subcapítol	01.03.06				724,67
Obra		01	Pressupost			
Capítol		03	Monitorització i control			
Subcapítol		07	Transformadors			
NUM. CODI	UA	DESCRIPCIÓ		PREU	AMIDAMENT	IMPORT
1	TRU02	u	Subministrament i muntatge de transformador de corrent de nucli partit tipus 100/5 A. (P - 50)	61,90	3,000	185,70
TOTAL	Subcapítol	01.03.07				185,70
Obra		01	Pressupost			
Capítol		03	Monitorització i control			
Subcapítol		08	Posada en servei			
NUM. CODI	UA	DESCRIPCIÓ		PREU	AMIDAMENT	IMPORT
1	EGSRI4G	u	Subministrament, muntatge i configuració de Router M2M IX2415 IXrouter3 amb 4G-G (Global) & Wi-Fi, amb antena 4G de 3m o equivalent. (P - 6)	1.354,76	1,000	1.354,76
TOTAL	Subcapítol	01.03.08				1.354,76
Obra		01	Pressupost			
Capítol		04	Obra civil			
Subcapítol		01	Rasa			
NUM. CODI	UA	DESCRIPCIÓ		PREU	AMIDAMENT	IMPORT
1	PG2N-EUFR	m	Tub corbable corrugat de PVC, de 160 mm de diàmetre nominal, aïllant i no propagador de la flama, resistència a l'impacte de 15 J, resistència a compressió de 250 N, muntat com a canalització soterrada (P - 30)	8,23	32,000	263,36
2	P221E-AWDY	m3	Excavació de rasa en presència de serveis fins a 2 m de fondària, en terreny compacte (SPT 20-50), realitzada amb minicarregadora amb accessori retroexcavador i amb les terres deixades a la vora (P - 15)	15,30	6,720	102,82
TOTAL	Subcapítol	01.04.01				366,18

**PRESSUPOST**

Data: 30/05/24

Pàg.: 6

Obra	01	Pressupost
Capítol	04	Obra civil
Subcapítol	02	Reblert i compactació

NUM. CODI	UA	DESCRIPCIÓ	PREU	AMIDAMENT	IMPORT	
1	P2255-DPGZ	m3	Rebliment i piconatge de rasa d'amplària fins a 0,6 m, amb material tolerable de la pròpia excavació, en tongades de gruix de més de 25 i fins a 50 cm, utilitzant picó vibrant de combustible, amb compactació del 95% PM (P - 16)	24,72	6,720	166,12

<b>TOTAL</b>	<b>Subcapítol</b>	<b>01.04.02</b>			<b>166,12</b>
--------------	-------------------	-----------------	--	--	---------------

Obra	01	Pressupost
Capítol	04	Obra civil
Subcapítol	03	Banda senyalitzadora

NUM. CODI	UA	DESCRIPCIÓ	PREU	AMIDAMENT	IMPORT
1 PDG5-HA2I	m	Banda continua de plàstic de color de 30 cm d'amplària, col·locada al llarg de la rasa a 20 cm per sobre de la canalització (P - 21)	0,54	16,000	8,64

<b>TOTAL</b>	<b>Subcapítol</b>	<b>01.04.03</b>			<b>8,64</b>
--------------	-------------------	-----------------	--	--	-------------

Obra	01	Pressupost
Capítol	04	Obra civil
Subcapítol	04	Arquetes

NUM. CODI	UA	DESCRIPCIÓ	PREU	AMIDAMENT	IMPORT	
1	PDK2-VL6U	u	Pericó de registre de fàbrica de maó de 60x60x100 cm, per a instal·lacions de serveis, amb parets de 15 cm de gruix de maó calat de 290x140x100 mm, arrebossada i lliscada interiorment amb morter mixt amb una proporció en volum 1:2:10, sobre solera maó calat de 100 mm de gruix i reblert lateral amb terra de la mateixa excavació (P - 23)	221,92	1,000	221,92
2	PDK1-DX9V	u	Bastiment quadrat i tapa quadrat de fosa dúctil per a pericó de serveis, recolzada, pas lliure de 600x600 mm i classe B125 segons norma UNE-EN 124, col·locada amb morter per a ram de paleta,col.mort. (P - 22)	24,26	1,000	24,26

<b>TOTAL</b>	<b>Subcapítol</b>	<b>01.04.04</b>			<b>246,18</b>
--------------	-------------------	-----------------	--	--	---------------

Obra	01	Pressupost
Capítol	04	Obra civil
Subcapítol	05	Georadar

NUM. CODI	UA	DESCRIPCIÓ	PREU	AMIDAMENT	IMPORT	
1	PFGEOPAU	u	Georadar per trobar canalitzacions de serveis existents (P - 0)	3.176,40	1,000	3.176,40

<b>TOTAL</b>	<b>Subcapítol</b>	<b>01.04.05</b>			<b>3.176,40</b>
--------------	-------------------	-----------------	--	--	-----------------

Obra	01	Pressupost
Capítol	04	Obra civil
Subcapítol	06	Passamurs

PRESSUPOST

Data: 30/05/24

Pàg.: 7

NUM. CODI	UA	DESCRIPCIÓ	PREU	AMIDAMENT	IMPORT	
1	P21Z0-52UU	u	Perforació de mur de formigó armat per a formació de passamurs fins a 200 mm de diàmetre nominal amb un gruix de paret entre 20 i 30 cm amb equip de barrinat amb broca de diamant intercambiable, entre 100 i 400 mm de diàmetre (P - 14)	93,75	1,000	93,75

TOTAL	Subcapítol	01.04.06	93,75
-------	------------	----------	-------

Obra	01	Pressupost
Capítol	04	Obra civil
Subcapítol	07	Armari de formigó

NUM. CODI	UA	DESCRIPCIÓ	PREU	AMIDAMENT	IMPORT	
1	NXL-112	u	Armari de formigó per la TMF10 de Generació + Caixa de Derivació i Mesura (P - 13)	1,493,50	1,000	1.493,50
2	PORTA1	u	Porta per l'armari metàl·lic exterior de la TMF10 (P - 46)	299,72	2,000	599,44

TOTAL	Subcapítol	01.04.07	2,092,94
-------	------------	----------	----------

Obra	01	Pressupost
Capítol	05	Mitjans d'elevació
Subcapítol	01	Grua

NUM. CODI	UA	DESCRIPCIÓ	PREU	AMIDAMENT	IMPORT	
1	GRUA	h	Camió grua de 5 t (P - 11)	59,74	8,000	477,92
TOTAL	Subcapítol	01.05.01				477,92

TOTAL	Subcapítol	01.05.01	477,92
-------	------------	----------	--------

Obra	01	Pressupost
Capítol	06	Posada en marxa i legalització
Subcapítol	01	Documentació final i projecte As Built

NUM. CODI	UA	DESCRIPCIÓ	PREU	AMIDAMENT	IMPORT	
1	UOPA1	PA	Preparació de tota la documentació de la instal·lació fotovoltaica segons el plec de condicions generals i instruccions de la DF. Comprèn: - Plànols de detall i de muntatge en format .dwg "AS BUILT" de la instal·lació realment executada. - Projecte "AS BUILT" de la instal·lació realment executada. (P - 0)	1.800,00	1,000	1.800,00

TOTAL	Subcapítol	01.06.01	1.800,00
-------	------------	----------	----------

Obra	01	Pressupost
Capítol	06	Posada en marxa i legalització
Subcapítol	02	Tràmits amb la distribuïdora

NUM. CODI	UA	DESCRIPCIÓ	PREU	AMIDAMENT	IMPORT	
1	UOPA2	PA	Gestions amb la distribuïdora per obtenir el Contracte Tècnic d'Accés, la verificació de la connexió de servei i el punt de mesura. S'hi inclouen les gestions tècniques i de seguiment necessàries fins arribar a la legalització completa. Inclou els honoraris necessaris per a la companyia distribuïdora. (P - 0)	800,00	1,000	800,00



PRESSUPOST

Data: 30/05/24

Pàg.: 8

TOTAL	Subcapítol	01.06.02	800,00
-------	------------	----------	--------

Obra	01	Pressupost
Capítol	06	Posada en marxa i legalització
Subcapítol	03	Tràmits amb els altres organismes

NUM. CODI	UA	DESCRIPCIÓ	PREU	AMIDAMENT	IMPORT	
1	UOPA3	PA	Preparació i lliurament i seguiment davant de cada organisme oficial de la documentació i sol·licitud dels tràmits legals per a la connexió a la xarxa de la planta FV. Els tràmits inclouen: - Sol·licitud del Comunicat Previ d'Obres davant l'Ajuntament. - Sol·licitud i pagament del RITSIC. - Sol·licitud i pagament de inspecció OCA. - Sol·licitud i tramitació del RAC. - Sol·licitud de l'acta de comprovació favorable i RIPRE definitiu una vegada finalitzada la instal·lació de la planta fotovoltaica davant de la direcció general d'Energia i Mines de Catalunya. (P - 51)	824,00	1,000	824,00

TOTAL	Subcapítol	01.06.03	824,00
-------	------------	----------	--------

Obra	01	Pressupost
Capítol	06	Posada en marxa i legalització
Subcapítol	04	Posada en marxa FV

NUM. CODI	UA	DESCRIPCIÓ	PREU	AMIDAMENT	IMPORT	
1	PGH1-U10	PA	Preparació i realització de proves de la instal·lació, resistència d'aïllament, resistència de la posada a terra, enclavaments i especificacions segons el protocol de proves i les indicacions de la DF Ha d'incloure les proves reglamentàries i les sol·licitades per la DF, així com l'emplenament de les fitxes justificatives i les demostracions sol·licitades fins a la plena acceptació de la DF. Inclou la confecció del butlletí elèctric. La partida inclou materials, mà d'obra i tots els elements necessaris per a la seva correcta execució. (P - 0)	450,00	1,000	450,00

TOTAL	Subcapítol	01.06.04	450,00
-------	------------	----------	--------

Obra	01	Pressupost
Capítol	06	Posada en marxa i legalització
Subcapítol	05	Posada en marxa sistema de monitorització

NUM. CODI	UA	DESCRIPCIÓ	PREU	AMIDAMENT	IMPORT	
1	PGH1-U11	PA	Preparació i realització de proves del sistema de monitorització de dades de la planta fotovoltaica. Ha d'incloure les proves reglamentàries i les sol·licitades per la DF, així com l'emplenament de les fitxes justificatives i les demostracions sol·licitades per la DF fins a la plena acceptació de la DF. La partida inclou materials, mà d'obra i tots els elements necessaris per a la seva correcta execució. (P - 0)	250,00	1,000	250,00

TOTAL	Subcapítol	01.06.05	250,00
-------	------------	----------	--------

Obra	01	Pressupost
Capítol	07	Seguretat i Salut
Subcapítol	01	Mesures per al compliment del ESS

PRESSUPOST

Data: 30/05/24

Pàg.: 9

NUM. CODI	UA	DESCRIPCIÓ	PREU	AMIDAMENT	IMPORT	
1	MCESSPAU	PA	Valoració de l'aplicació de l'estudi de seguretat i salut o estudi bàsic desenvolupant les previsions que s'hi contenen. Incloses mesures alternatives de prevenció proposades amb la corresponent justificació tècnica i que no impliquin disminució dels nivells de prevenció previstos a l'estudi de Seguretat i Salut. (P - 0)	250,00	1,000	250,00

TOTAL	Subcapítol	01.07.01			250,00
-------	------------	----------	--	--	--------

Obra	01	Pressupost
Capítol	07	Seguretat i Salut
Subcapítol	02	Línia de vida fixa

NUM. CODI	UA	DESCRIPCIÓ	PREU	AMIDAMENT	IMPORT	
1	PB70-HC6Z	u	Placa amb anella, d'acer inoxidable, per a fixació d'arnès de seguretat, fixada amb cargols d'acer inoxidable, segons UNE_EN 795/A1 (P - 17)	35,43	8,000	283,44
2	PB70-HC70	m	Cable d'acer inoxidable 316, de 10 mm de diàmetre i composició 7x19+0, homologat per a línia de vida horitzontal segons UNE_EN 795/A1, fixat als terminals i als elements de suport intermig (separació < 15 m) i tesat (P - 18)	27,31	100,000	2.731,00
3	PB70-HC75	u	Conjunt d'elements per als dos extrems d'una línia de vida horitzontal fixa, formats per dos terminals d'acer inoxidable, els dos amb element amortidor de caigudes, fixats amb cargols d'acer inoxidable, un tensor de forqueta per a regulació del cable i dos terminals de cable amb elements protector, segons UNE_EN 795/A1 (P - 19)	580,00	4,000	2.320,00
4	PB70-HC77	u	Element de suport intermedi per a línia de vida horitzontal fixa, d'acer inoxidable, fixat amb cargols d'acer inoxidable, segons UNE_EN 795/A1 (P - 20)	74,72	5,000	373,60

TOTAL	Subcapítol	01.07.02			5.708,04
-------	------------	----------	--	--	----------

Obra	01	Pressupost
Capítol	07	Seguretat i Salut
Subcapítol	03	Escala

NUM. CODI	UA	DESCRIPCIÓ	PREU	AMIDAMENT	IMPORT
1 PQN1-HAA5	m	Escala de gat d'alumini, ample 520 mm, esglaons antilliscants de secció 30 x 30 mm, pas 280 mm, diàmetre protecció 700 mm i alçada lliure de 2 m, candau i porta antiintrusió. Inclou petit material. Completament instal·lada. (P - 48)	644,91	9,000	5.804,19

TOTAL	Subcapítol	01.07.03			5.804,19
-------	------------	----------	--	--	----------

Obra	01	Pressupost
Capítol	08	Certificat de Solidesa
Subcapítol	01	Certificat de Solidesa

NUM. CODI	UA	DESCRIPCIÓ	PREU	AMIDAMENT	IMPORT
1	CSFV	PA	Certificat de solidesa per la coberta objecte de la instal·lació fotovoltaica. (P - 0)	1,000	1.000,00

TOTAL	Subcapítol	01.08.01			1.000,00
-------	------------	----------	--	--	----------

**PRESSUPOST**

Data: 30/05/24

Pàg.: 10

---

RESUM DE PRESSUPOST

Data: 30/05/24

Pág.: 1

NIVELL 2 : Capítol			Import
Capítol	01.01	Instal·lació fotovoltaica	42.369,97
Capítol	01.02	Instal·lació elèctrica	13.815,33
Capítol	01.03	Monitorització i control	3.940,16
Capítol	01.04	Obra civil	6.150,21
Capítol	01.05	Mitjans d'elevació	477,92
Capítol	01.06	Posada en marxa i legalització	4.124,00
Capítol	01.07	Seguretat i Salut	11.762,23
Capítol	01.08	Certificat de Solidesa	1.000,00
Obra	01	Pressupost	83.639,82
			83.639,82
NIVELL 1 : Obra			Import
Obra	01	Pressupost	83.639,82
			83.639,82

## PRESSUPOST D'EXECUCIÓ PER CONTRACTE

Pàg. 1

---

PRESSUPOST D'EXECUCIÓ MATERIAL.....	83.639,82
6 % Benefici Industrial SOBRE 83.639,82.....	5.018,39
13 % Despeses Generals SOBRE 83.639,82.....	10.873,18
<b>Subtotal</b>	<b>99.531,39</b>
21 % IVA SOBRE 99.531,39.....	20.901,59
<b>TOTAL PRESSUPOST PER CONTRACTE</b> €	<b>120.432,98</b>

---

Aquest pressupost d'execució per contracte puja a

( CENT VINT MIL QUATRE-CENTS TRENTA-DOS EUROS AMB NORANTA-VUIT CÈNTIMS )

---

## ANNEX IV – ESTUDI BÀSIC DE SEGURETAT I SALUT

**Instal·lació fotovoltaica de 100 kWn per  
autoconsum a la coberta de la Nau de la  
Brigada**

**Sant Andreu de la Barca  
(Barcelona)**



<b>Promotor</b>	Ajuntament Sant Andreu de la Barca
<b>Contacte</b>	David Rodriguez Amor
<b>Enginyeria</b>	SOLARTRADEX
<b>Domicili a efectes de notificacions</b>	Avda. / Ernest Lluch, 32 TCM 3, planta 6, Porta 4, 08302 Mataró
<b>Contacte</b>	Frederic Andreu frede@solartradex.com
<b>Data</b>	30/05/2024

## **ANNEX IV – ESTUDI BÀSIC DE SEGUERTAT I SALUT**

### **14. Objectiu de l'Estudi Bàsic de Seguretat i Salut**

El present Estudi Bàsic de Seguretat i Salut ha estat redactat per a complir amb el Reial Decret 1627/1997, de 24 d'Octubre, on s'estableixen les disposicions mínimes de seguretat i salut en les obres i en les instal·lacions, en el marc de la Llei 31/1995 del 8 de Novembre de Prevenció de Riscos Laborals.

### **15. Justificació**

Com es podrà comprovar en els punts del 11.3.9 al 11.3.12, les xifres de pressupost, termini d'execució, nombre de treballadors simultanis i volum de mà d'obra estimada són inferiors a les que apareixen als punts a), b) i c) del paràgraf 1 de l'article 4 del RD 1627/1997.

Al mateix temps, l'obra no és ni requereix cap mena de treball subterrani, per tant a aquesta obra li és d'aplicació el paràgraf 2 de l'esmentat article 4 en el sentit que cal elaborar un Estudi Bàsic de Seguretat i Salut. El present Estudi Bàsic de Seguretat i Salut es refereix al Projecte les dades generals del qual estan en l'apartat 1 del mateix.

D'acord amb l'article 7 del citat RD, l'objecte de l'Estudi Bàsic de Seguretat i Salut és servir de base perquè el contractista elabori el corresponent Pla de Seguretat i Salut en el Treball, en el qual s'analitzaran, estudiaran, desenvoluparan i completaran les previsions contingues en aquest document en funció del seu propi sistema d'execució de l'obra.

### **16. Característiques de la instal·lació**

#### **16.1. Títol del projecte**

Instal·lació fotovoltaica de 100 kWn per autoconsum a la coberta de la Nau de la Brigada .

#### **16.2. Autor de l'Estudi Bàsic de Seguretat**

- Enginyer: Frederic Andreu Casademont
- Núm. Col·legiat: 18.819

#### **16.3. Promotor**

Les dades del promotor de la instal·lació són les següents:

- Promotor: Ajuntament Sant Andreu de la Barca.
- Adreça: Carrer Josep Ros i Ros, 6. 08740 Sant Andreu de la Barca, Barcelona
- NIF: P0819500J.

## **16.4. Direcció Facultativa**

Serà designat pel promotor de la instal·lació.

## **16.5. Coordinador de seguretat**

No serà necessari en la fase de redacció del projecte un coordinador de seguretat. D'acord amb l'article 3 del RD 1627/1997, si en l'obra intervé més d'una empresa, o una empresa i treballadors autònoms, o més d'un treballador autònom, el Promotor designarà un Coordinador en matèria de Seguretat i Salut durant l'execució de l'obra. És objecte de la licitació la coordinació de seguretat i salut.

## **16.6. Ubicació de l'obra**

- L'obra estarà ubicada al Carrer Josep Ros i Ros, 6. 08740 Sant Andreu de la Barca, Barcelona

## **16.7. Accessos i comunicacions**

Per accedir a la coberta objecte de l'actuació caldrà utilitzar l'accés actual a la coberta de manera que s'hi pugui transportar els equips de treball. El subministrament d'electricitat, en cas de que aquest sigui necessari, es podrà treure del mateix edifici. La zona disposa de cobertura de telefonia mòbil.

## **16.8. Naturalesa dels treballs i particularitats**

L'obra objecte d'aquesta Estudi Bàsic de Seguretat i Salut comprèn les següents activitats:

- Instal·lació d'estructures de suport dels mòduls fotovoltaics.
- Instal·lació de mòduls solars fotovoltaics.
- Instal·lació elèctrica de cablejat, equips, caixes de connexions i proteccions, quadres de protecció i mesura de la instal·lació fotovoltaica.
- Ús de mitjans auxiliars.

L'actuació de l'empresa instal·ladora del sistema fotovoltaic es realitzarà a la coberta de l'edifici i a l'interior dl mateix, on s'hi instal·laran els equips.

## **16.9. Termini d'execució**

Incloent el temps de muntatge de l'estructura de suport, l'obra es realitzarà en 5 setmana com a màxim, a partir de la data d'inici de la mateixa. Tot i que la posada en servei de la instal·lació forma part de les tasques recollides dins l'Estudi Bàsic de Seguretat i Salut, aquesta no està comptabilitzada dins de les 5 setmana d'execució d'obra per la diferent naturalesa i tipologia de treball.



### 16.10. Nombre de treballadors

A la instal·lació hi haurà un màxim de 4 treballadors simultàniament.

### 16.11. Volum de les obres

La suma de dies estimada per a la realització de l'obra es defineix a l'Annex que descriu el Pla de Treball.

### 16.12. Pressupost d'execució

El Pressupost d'Execució per Contracte (PEC) és de **99.531,39 €** (IVA exclòs).

### 16.13. Instal·lacions provisionals

No caldran instal·lacions provisionals ja que es podran utilitzar els serveis propis.

### 16.14. Descripció del sistema d'atenció mèdica

En cas de ser necessari es disposarà d'atenció mèdica bàsica al CAP Sant Andreu de la Barca:

Direcció: Avinguda Constitució, 37, 08740 Sant Andreu de la Barca, Barcelona.

Telèfon de contacte: 936 53 00 99.

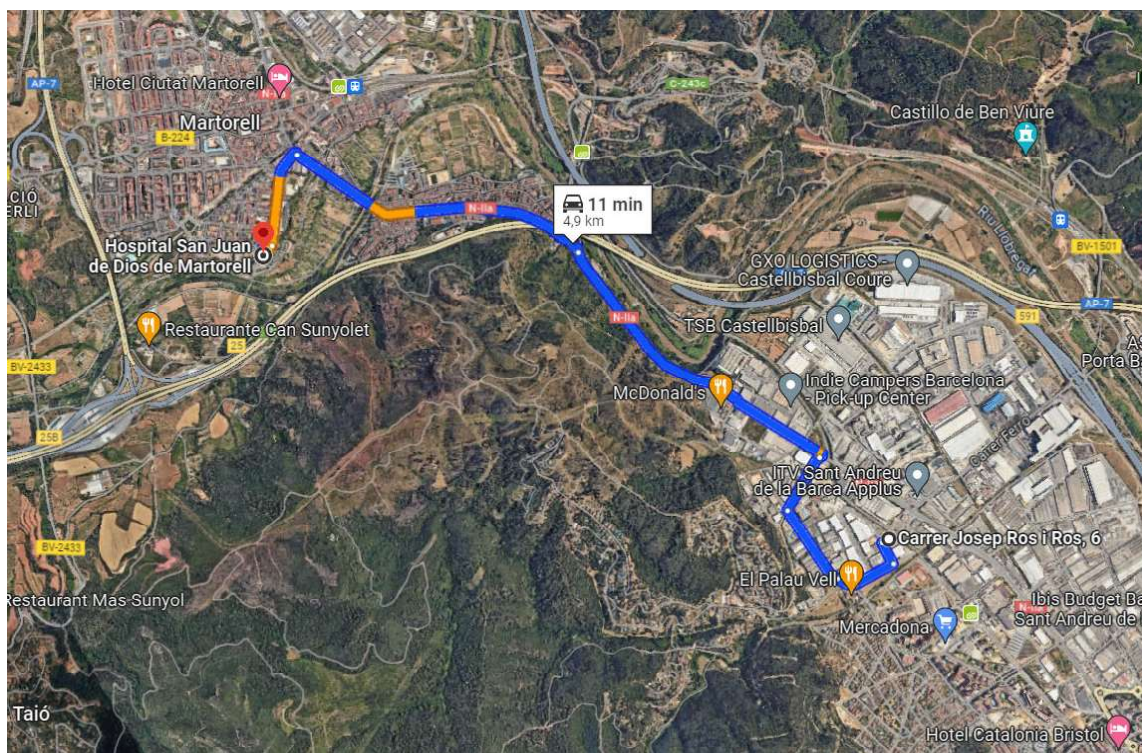

Fig. 16.1. Emplaçament del Centre de Salut més proper amb camí des de l'obra.

Per urgències i accidents importants es disposarà d'atenció mèdica a l'Hospital Sant Joan de Deu de Martorell:

Direcció: Avinguda Mancomunitats Comarcals, 1, 3, 08760 Martorell, Barcelona

Telèfon de contacte: 937 74 20 20.



*Fig. 16.2. Emplaçament de l'Hospital més proper i camins des de l'obra.*

Aquesta informació estarà clarament indicada a un panell informatiu situat a l'accés a l'obra.

### 16.15. Interferència amb altres serveis o obres

Durant tota l'execució de la obra només hi ha d'haver una interferència amb el subministrament normal d'electricitat, coincidint amb el punt de connexió. Aquesta interferència es produirà en el moment d'efectuar la interconnexió de la instal·lació amb la xarxa interior de l'edifici, fet pel qual caldrà tallar el subministrament durant el temps pertinent per tal d'efectuar aquesta connexió amb total seguretat.

### 16.16. Descripció dels processos i programació

El procés d'execució serà:

- 2 dies: recepció i muntatge d'ancoratges de l'estructura de suport.
- 5 dia: recepció i muntatge de l'estructura de suport.
- 7 dies: aprovisionament de material, muntatge i connexió dels mòduls fotovoltaics.

- 5 dia: cablejat de la instal·lació (CC + CA).
- 2 dia: instal·lació d'onduladors i proteccions d'equips de connexió a xarxa.
- 2,5 dies: sistema de monitoratge energètic.
- 2,5 dies: assaig i programació del sistema.



## 17. Normativa aplicable sobre seguretat en el centre de treball

En aquest punt es relaciona la Normativa espanyola que inclou apartats relacionats amb la seguretat en el centre de treball. Aquestes Normes s'han utilitzat per a posar les mesures preventives de la present avaluació amb la finalitat d'eliminar els riscos detectats, i són les que s'anomenen a continuació:

Llei de Prevenció de Riscos Laborals	Llei 31/95	08-11-95	J. ESTADO	10-11-95
Reglament dels Serveis de Prevenció	RD 39/97	17-01-97	M. trabajo	31-01-97
Disposicions mínimes de Seguretat i Salut en Obres de Construcció (transposició Directiva 92/57/CEE)	RD 1627/97	24-10-97		25-10-97
Model del llibre d'incidències	ORDRE	20-09-86	M. trabajo	13-10-86
Correcció d'errors	-	-	-	31-10-86
Model de notificació d'accidents de treball	ORDRE	16-12-87	-	29-12-87
Reglament Seguretat i Higiene en el treball de Construcció	ORDRE	20-05-52	M. trabajo	15-06-52
Modificació	ORDRE	19-12-53	M. trabajo	22-12-53
Complementari	ORDRE	02-09-66	M. trabajo	01-10-66
Quadre de Malalties Professionals	RD 1995/78	-	-	25-08-78
Ordenança general de seguretat i higiene en el treball	ORDRE	09-03-71	M. trabajo	16-03-71
Correcció d'errors (derogats Títols I i II; Cap: I a V)	-	-	-	06-04-71
Ordenança treball d'indústries construcció, vidre, ceràmica	ORDRE	28-08-79	M. trabajo	-
Anterior no derogada	ORDRE	28-08-70	M. trabajo	09-09-70
Correcció d'errors	-	-	-	17-10-70

Modificació (no derogada), Ordre 28-08-70	ORDRE	27-07-73	M. trabajo	-
Interpretació de diversos articles	ORDRE	21-11-70	M. trabajo	28-11-70
Interpretació de diversos articles	RESOLUCIÓN	24-11-70	DGT	05-12-70
Senyalització i altres mesures en obres fixes en vies fora de poblacions	ORDRE	31-08-87	M. trabajo	-
Protecció de riscos derivats d'exposició a sorolls	RD 1316/89	27-10-89	-	02-11-89
Disposicions mínimes de seguretat i salut sobre manipulació de càrregues (Directiva 90/269/CEE)	RD 487/97	23-04-97	M. trabajo	23-04-97
Reglaments sobre treballs amb riscos d'amiant	ORDRE	31-10-84	M. trabajo	07-11-84
Correcció d'errors	-	-	-	22-11-84
Normes complementàries	ORDRE	07-01-87	M. trabajo	15-01-87
Model llibre de registre	ORDRE	22-12-87	M. trabajo	29-12-87
Estatut de treballadors	Ley 8/80	01-03-80	M. trabajo	-
Regulació de la jornada laboral	RD 2001/83	28-07-83	-	03-08-83
Formació de comitès de seguretat	D. 423/71	11-03-71	M. trabajo	16-03-71

## 18. Gestió preventiva

La prevenció passa a ser un aspecte important a tenir en compte per tots els estaments de l'empresa constructora, ja que és tasca de tots els nivells de la mateixa involucrar-se en les tasques encaminades a aconseguir millorar les condicions de treball, la seguretat i la protecció de la salut dels treballadors.

El desenvolupament de l'acció preventiva per part de l'empresa constructora s'ha de basar en l'organització de la documentació per Llei.

## **19. Avaluació de riscos i normes de seguretat**

La present avaluació dels riscos inclourà una ressenya sobre la política de gestió preventiva que és recomanable tenir en compte, l'avaluació dels riscos dels treballs més habituals que es realitzen i, finalment, una revisió dels aspectes més importants de les normes d'actuació per a millorar les condicions generals de seguretat.

Segons l'art. 16 de la P.R.L., l'acció preventiva en l'obra serà planificada per l'empresa instal·ladora a partir d'una avaluació inicial de riscos per a la seguretat i salut dels treballadors que es realitzarà amb caràcter general tenint en compte la naturalesa de l'obra, i en relació a aquells que estiguin exposats a riscos especials.

L'avaluació inicial dels riscos que no hagi pogut evitar-se haurà d'estendre's a cadascun dels llocs de treball de l'empresa instal·ladora on es donin els esmentats riscos. Si els resultats de l'avaluació ho fessin necessari l'empresa instal·ladora realitzarà aquelles activitats de prevenció de tal forma que garanteixi un major nivell de protecció de la seguretat i la salut dels treballadors.

A causa del caràcter variant de les condicions que ens trobarem en aquest tipus de treballs, i coherentment als distints riscos que poden anar apareixent i desapareixent al llarg del desenvolupament dels mateixos, es fa molt difícil realitzar una valoració de riscos per lloc de treball. Hi ha situacions de risc en les quals el treballador pot estar exposat durant breus instants i que tan sols apareguin en un moment donat els treballs, per a després no tornar a repetir-se aquesta situació.

L'avaluació de risc es realitzarà de tal manera que s'identificaran els possibles perills que puguin aparèixer en cadascun dels oficis, per a posteriorment anar indicant una sèrie de recomanacions per tal d'evitar aquests perills en l'execució del treball.

### **19.1. Treballs d'instal·lació elèctrica**

#### **Riscos més freqüents**

##### Instal·lació elèctrica:

- Caiguda d'operaris al mateix nivell.
- Caiguda d'operaris a diferent nivell.
- Caiguda d'objectes sobre operaris.
- Tall, lesions a les mans i burxades per maneig de fils conductors i guies.
- Talls i lesions en peus.
- Xocs o cops amb objectes i eines manuals.
- Lumbàlgies per sobreesforços o postures inadequades.
- Afeccions a la pell.
- Contactes elèctrics directes amb línies elèctriques o parts actives en tensió.

- Contactes elèctrics indirectes amb masses de màquines elèctriques.
- Electrocutió o cremades per al deficient protecció de quadres elèctrics.
- Electrocutió o cremades per maniobres incorrectes en les línies elèctriques en tensió.
- Electrocutió o cremades per ús d'eines sense aïllament.
- Electrocutió o cremades per punteig dels mecanismes de protecció.
- Electrocutió o cremades per connexionats directes sense clavilles mascle – femella o a través dels terminals del cable o bornes inadequades.
- Incendi per incorrecta instal·lació de la Xarxa Elèctrica.
- Electrocutió per ús d'equips de soldadura elèctrica.
- Electrocutió per ús d'equips de soldadura (acetilè i oxigen).
- Risc de cremades en els ulls per intensitat lumínica.
- Cremades per projecció de partícules incandescentes.
- Cremades per contacte amb objectes calents.
- Cossos estranys en els ulls, projecció de partícules.
- Explosions.
- Trauma sonor, contaminació acústica.
- Els derivats de treballs de paleta.
- Els derivats de l'ús de mitjans auxiliars (bastides, escales de mà, etc.).
- Els derivats del trànsit d'operaris per les zones d'accés a l'obra.
- Els derivats del trànsit d'operaris per les zones de circulació fins el lloc de treball.

### **Normes bàsiques d'actuació**

#### Generals:

- El muntatge d'aparells elèctrics (onduladors, magnetotèrmics, diferencials, ...), serà executat per personal especialista.
- La il·luminació en els talls no serà inferior a 100 lux.
- Es prohibeix el connexionat de cables als quadres sense la utilització de clavilles mascle – femella.
- Les eines a utilitzar pels electricistes estaran protegides amb material aïllant normalitzat contra contactes amb l'energia elèctrica.
- En treballs de cablejat i connexionat de la instal·lació elèctrica en escales, quan s'utilitzin escales de mà es protegirà el buit de l'escala contra caigudes.
- En treballs de cablejat i connexionat de la instal·lació elèctrica en balconades, terrasses, etc..., quan s'utilitzin escales de mà es protegirà el buit entre les plantes amb barana de 90 cm des de la superfície de treball.
- Per a evitar la connexió accidental a la xarxa de la instal·lació elèctrica, l'últim cablejat que s'executarà serà el que va al quadre general de la companyia subministradora.
- Es fitarà la zona en la qual pugui caure material, mitjançant cintes i rètol de "PROHIBIT".

- Per a la realització de treballs d'altura superior de 2 m serà imprescindible la protecció del treballador davant el risc de caiguda, bé amb mesures de protecció col·lectiva o individual.
- Per a la utilització d'equips de soldadura serà imprescindible la utilització de guants, armilla protectora i màscares especials amb cristall de protecció contra intensitats lumíniques fortes.
- Per a la utilització d'equips d'oxitall seran necessaris guants, armilla protectora i ulleres de soldador.

#### Ús d'eines elèctriques:

##### *Abans de realitzar la connexió:*

- S'ha de verificar la connexió de la posada a terra si es tracta d'una eina de la classe 01.
- Es verificarà, sempre, l'estat del cable d'alimentació sobre tot a nivell de la coberta aïllant.
- Les obertures de ventilació del motor han d'estar perfectament destapades per evitar sobreescalfaments.
- Comprovar l'estat de la presa de corrent i del interruptor si n'hi hagués. En cap cas han d'efectuar-se les preses de corrent amb els cables despullats units directament a la font d'alimentació.
- En cas d'utilitzar algun tipus d'allargador, s'ha d'escollir el més adequat pel que fa a nombre de fils, tipus de borns i aïllament. Aquest aïllament es comprovarà visualment.
- Si l'eina elèctrica s'ha d'utilitzar en un recinte molt conductor o humit, serà alimentada per un transformador separador de circuits o per un transformador de seguretat. Es comprovarà l'estat general dels transformadors, així com el dels seus cables d'alimentació.
- Els transformadors de seguretat i separador de circuits sempre s'instal·laran fora del recinte on es van utilitzar les eines que requereixen el seu ús.

##### *En realitzar la connexió:*

- Les màquines que es connecten a instal·lacions que disposin de dispositius diferencials d'alta sensibilitat (30 mA) no requeriran cap altre tipus de protecció.
- Si s'han d'utilitzar cables allargadors, s'ha d'assegurar de que els seus endolls tinguin el mateix nombre de borns que l'eina elèctrica que es connectarà.
- S'ha d'evitar fer mal bé els conductors elèctrics protegint-los de cremades, productes corrosius, talls, pas de vehicles, etc.; així com evitar facilitar les corrents de fuga.



- En cap moment aigua o altres líquids conductors han de penetrar en els dispositius conductors i produir un pas de corrent a les parts metàl·liques, pel que es col·locarà sempre que sigui possible sobre suports secs.

*Durant el treball:*

- Si s'observa alguna anomalia tal com guspises i arcs elèctrics, sensació de descàrrega, olors estranys, escalfament anormal de l'eina, etc., s'ha de desconnectar i advertir a la persona responsable de la supervisió de l'eina.
- No s'han d'utilitzar eines elèctriques amb els peus mullats. En cas de fer-ho hem de prendre mesures de seguretat complementàries.
- No s'ha d'exposar les màquines elèctriques a la pluja, si no tenen un grau de protecció contra la penetració d'aigua.
- Els aparells de la classe II no tenen, generalment, protecció contra penetracions líquides.

*En acabar el treball:*

- Les eines elèctriques no s'han de deixar abandonades en qualsevol lloc de l'obra ni tampoc a la intempèrie ja que s'afavoreix al seu deteriorament.
- S'han de guardar en caixes bosses, prestatges, etc. Per evitar en la mesura del possible els cops, projeccions de matèries calentes, matèries corrosives, aigua, etc.
- Els cables tindran un aïllament reforçat de 440 V de tensió nominal com a mínim, sent preferibles aquells amb un aïllament de 1.000 V.

Làmpades portàtils:

*Abans de realitzar la connexió:*

- S'haurà de comprovar l'estat del cable d'alimentació per detectar si existeixen danys en l'aïllament del mateix
- Verificar que el mànec no presenti ni esquerdes ni danys aparents.
- Comprovar el bon estat dels borns dels endolls així com el reforç de protecció contra doblegades.
- No s'ha de connectar la làmpada portàtil quan la presa de corrent presenti defectes o no sigui l'adequada pel tipus de borns que es disposa. En cap cas han d'efectuar-se les preses de corrent amb els cables despallats units directament a la font d'alimentació.

*En realitzar la connexió:*

- S'ha d'evitar, sempre que sigui possible, que es danyi el conductor d'alimentació protegint-lo especialment contra:
  - o Les cremades per la proximitat de fonts de calor.
  - o Els productes corrosius.

- Els talls produïts per útils afilats, màquines en funcionament, arestes vives, etc.
  - Els danys produïts per el pas de vehicles sobre elles.
- En cas d'observar alguna anomalia durant el treball amb la làmpada portàtil s'ha de desconnectar la làmpada.
- Les principals anomalies són:
  - Sensació de formigueig com a resultat d'una electrificació de la làmpada degut a un efecte de connexió o dels borns de l'endoll.
  - Aspiració de guspires procedents dels cable de connexió o dels borns d'endoll.
  - Olor sospitós a cremat o bé aparició de fum degut a un sobreescalfament.
  - Escalfament anormal del cable o del born d'endoll.
- S'ha d'evitar deixar-les en llocs humits o mullats.
- En molts casos es poden utilitzar portàtils alimentats a tensions de seguretat de 12 V o 24 V, a través d'un transformador.

*En desconnectar:*

Per desconnectar el born de l'endoll tirar sempre d'ell i no del cable d'alimentació. Es recomana enrotllar el cable i guardar la làmpada en un lloc sec.

## **19.2. Instal·lació mecànica de captadors solars fotovoltaics**

### **Riscos més freqüents**

- Caiguda d'operaris al mateix nivell.
- Caiguda d'operaris a diferent nivell.
- Caiguda d'operaris al buit (patis interiors).
- Caiguda d'objectes sobre operaris.
- Xocs i cops contra objectes.
- Talls i lesions en mans per objectes i eines.
- Talls i lesions en peus per trepitjades sobre objectes punxants.
- Lumbàlgies per sobreesforços o postures inadequades.
- Atrapament i escalfament.
- Afeccions cutànies.
- Lesions osteoarticulars per vibracions o posicions forçades.
- Contactes elèctrics directes amb línies elèctriques o parts actives en tensió.
- Contactes elèctrics indirectes amb masses de màquines elèctriques.
- Trauma sonor, contaminació acústica.
- Cremades per:
  - Bufadors, en la soldadura.
  - Projecció de partícules incandescentes.

- Contactes amb objectes calents.
- Cossos estranys en els ulls, projecció de partícules.
- Incendis i explosió (de bufadors, botelles de gasos líquats, bombones, ampolles, etc.).
- Els inherents a l'ús de soldadura elèctrica, oxiacetilènica i oxitall.
- Els derivats d'ús de medis auxiliars (bastides, escales de mà, etc.)
- Els derivats del trànsit d'operaris per les zones d'accés a l'obra.
- Els derivats del trànsit d'operaris per les zones de circulació fins al lloc de treball.

### **Normes bàsiques d'actuació**

#### Posada a punt de l'obra per realitzar aquesta activitat:

Donat els treballs que es desenvolupen en aquesta activitat s'ha de garantir que les instal·lacions d'Higiene i Benestar definitives a estan construïdes per a l'execució de la resta de l'obra.

#### Procés:

- El personal encarregat del muntatge de la instal·lació ha de conèixer els riscos específics i l'ús dels mitjans auxiliars necessaris per realitzar-los amb la major seguretat possible.
- Per evitar el risc de caiguda al mateix nivell es mantindrà la zona de treball neta i ordenada.
- Per evitar el risc de caiguda a diferent nivell es respectarà la barana de seguretat i es treballarà en tot moment ancorat a la línia de vida disposada a tal efecte a la coberta de l'edifici.
- En la manipulació de materials es consideraran posicions ergonòmiques per evitar cops, ferides i erosions.
- Es vigilarà en tot moment la bona qualitat dels aïllaments així com de la correcta posició dels interruptors diferencials i magnetotèrmics en el quadre de la zona.
- La il·luminació mínima en zones de treball ha de ser de 100 lux, mesurats a una alçada de 2 metres sobre la superfície de treball.
- La il·luminació mitjançant portàtils es farà utilitzant portalàmpades estancs amb mànec aïllant i reixeta de protecció de la bombeta alimentats a 24 Volts.
- Es prohibeix el connexionat de cables als quadres de subministrament elèctric de l'obra sense l'ús de clàvies mascle – femella.
- Les eines a utilitzar per electricistes instal·ladors estaran protegides per doble aïllament (categoria II).
- Les eines dels instal·ladors amb l'aïllament deteriorat es retiraran i es substituiran per altres en bon estat de forma immediata.

- Els operaris que realitzin la instal·lació del camp de captació hauran d'usar casc de seguretat, guants de cuir, mono de treball, botes de cuir de seguretat i cinturó de seguretat o arnés per poder ancorar-se a la línia de vida.
- Els operaris que realitzin treballs de bufador hauran d'usar casc de seguretat, guants i maniguets de cuir, espiell amb cristall fumats, mono de treball, botes de cuir de seguretat, polaines de cuir i mascareta antifums tòxics en cas de ser necessari.
- Els operaris que realitzin treballs de manyeria hauran d'usar casc de seguretat, guants de cuir o de neoprè segons els casos, mono de treball, botes de cuir de seguretat, polaines de cuir i cinturó de seguretat en cas de ser necessari.

Recepció i aplec de material i maquinària:

- Es prepararà la zona del solar per estacionar els camions de subministrament de material, de tal manera que el paviment tingui la resistència adequada per tal d'evitar el bolcat.
- Els materials de grans dimensions, com els captadors o les bigues per a l'estructura de reforç de la coberta, s'elevaran amb una grua mòbil amb l'ajuda de balancins que subjectaran la càrrega mitjançant les eslingues, elevat la càrrega del transport i posant-la a terra en una zona preparada o directament en la zona definitiva de la coberta.
- Les càrregues suspeses es governaran mitjançant cordes fixades a la càrrega i guiades pels operaris.
- Es prohibeix expressament guiar les càrregues pesades directament amb les mans.
- El transport o canvi d'ubicació horitzontal del material es realitzarà mitjançant aparells que el facilitin per tal d'evitar l'acumulació d'operaris i confusions.
- S'impulsarà la càrrega des dels costats per evitar el risc de caigudes i cops.
- El transport ascendent o descendent per mitjà de rodets lliscant per rampes o llocs inclinats es dominarà mitjançant aparells adequats dissenyats a tal fi, i el ganxo de la maniobra s'ancorarà en un punt sòlid, capaç de suportar la càrrega amb seguretat.
- Es prohibeix el pas o acompanyament lateral dels transport sobre rodets de la maquinària o material quan la distància lliure de pas entre aquesta i els paraments verticals sigui igual o inferior a 60 cm, per evitar així el risc d'atrapament.
- Els aparells esmentats anteriorment de suport del pes de l'element elevat o ascendent per la rampa s'ancoraran a llocs que garanteixin la seva resistència.
- L'ascensió o descens a una bancada de posició d'una determinada maquinària o material s'executarà mitjançant el pla inclinat construït en funció de la càrrega a suportar i amb la inclinació adequada.
- L'aplec de captadors solars s'ubicarà en un lloc preestablert de l'obra per evitar interferències amb altres tasques.
- Les caixes contenidores dels captadors es descarregaran doblades i lligades sobre bats o plataformes emplintades, per evitar vessaments de la càrrega.

- Es prohibeix utilitzar les cintes d'embalatge com a punts d'ancoratge per a la descàrrega.
- El muntatge de la maquinària o material en la coberta no s'iniciarà fins que no s'hagi tancat el perímetre d'aquesta, per evitar el risc de caigudes.
- L'ascensió dels captadors solars fins a coberta es suspèn timerà sota règim de forts vents per evitar el descontrol de les peces.
- Es delimitarà la zona de descàrrega identificant-la amb senyals adequats per tal d'informar a les persones de les activitats de descàrrega i col·locació de material a la coberta de l'edifici.
- Els blocs de xapa o bigues metàl·liques es descarregaran doblades mitjançant el ganxo de la grua.
- L'emmagatzematge de material metàl·lic s'ubicarà en llocs senyalitzats de l'obra, per evitar interferències amb els llocs de pas.

#### Muntatge de l'estructura de reforç:

- Les bigues de reforç es subministraran tallades a mida i en el cas de que s'hagin de tallar es farà en llocs assenyalats de l'obra per evitar riscos d'interferències.
- El taller o magatzem de perfils metàl·lics s'ubicarà en un lloc preestablert.
- Les bigues metàl·liques s'emmagatzemaran en paquets sobre estructures de repartiment en els llocs senyalats de l'obra. Les piles no superaran els 1,6 metres d'alçada.
- El transport de trams de perfils de pes reduït a espatlla per un sol home es realitzarà inclinant cap enrere la càrrega de tal manera que l'extrem davanter superi l'altura d'un home per evitar els cops o encontres amb altres operaris.
- El muntatge de bigues a la coberta es suspèn timerà sota règim de forts vent per evitar el descontrol de les peces.
- Es prohibeix expressament guiar les bigues directament amb les mans per evitar el risc de caiguda per balanceig de la càrrega.
- Es prohibeix abandonar al terra o a la coberta tot tipus d'eines utilitzades per evitar accidents per trepitjades sobre aquestes.
- Els bancs de treball es mantindran en bon estat, evitant la formació d'estrelles o rebaves duran els treballs (les estelles o rebaves poden ocasionar punxades o talls a les mans).
- Els retalls sobrants s'aniran retirant a un lloc determinat al mateix moment que es produeixin, per a la seva recollida i abocat posterior mitjançant els conductes d'evacuació previstos per a tal fi, evitant així el risc de trepitjades sobre objectes.
- Es prohibeix soldar amb plom en llocs tancats per evitar respirar atmosferes tòxiques.

- Les soldadures amb plom es realitzaran a l'exterior sota corrent d'aire.
- El local destinat a emmagatzemar les bombones de gasos líquats s'ubicarà en un lloc ressenyat de l'obra dotat de ventilació, portes amb tancament de seguretat i il·luminació artificial. La il·luminació artificial serà mitjançant mecanismes estancs antideflagrants de seguretat. Es col·locarà sobre la porta del magatzem una senyal normalitzada de "perill d'explosió" i una altra de "prohibit fumar". Al costat de la porta s'instal·larà un extintor de pols química.
- S'evitarà soldar o utilitzar el bufador amb les bombones de gasos líquats exposades al sol.

### 19.3. Mitjans auxiliars

#### Riscos més freqüents

##### Bastides d'estructura tubular

- Caigudes d'operaris al mateix nivell per:
  - o Brutícia a la plataforma de treball.
  - o Acumulació excessiva de material de treball.
  - o Diferència de gruixos dels elements que formen el pis de la plataforma.
  - o Diferent comportament a flexió dels elements que formen el pis de la plataforma.
- Caigudes d'operaris a distint nivell per:
  - o Accessos inexistents o deficients a la plataforma de treball.
  - o Deficients plataformes de treball.
  - o Insuficient amplada de la plataforma de treball.
  - o Absència total o parcial de protecció.
  - o Incorrecta subjecció de la plataforma a l'estructura.
- Desplom per suports inestables, unions deficients o mal arriostrades.
- Caigudes d'operaris al buit.
- Desplom o col·lapse de la bastida.
- Cops, atrapament i esclafament durant les operacions de muntatge i desmuntatge.
- Desplom o caiguda d'objectes (taulons, eines, materials, etc.) sobre els operaris.
- Cops per objectes o eines.
- Lumbàlgies per sobreesforços o postures incorrectes.
- Contactes elèctrics directes amb línies elèctriques o parts actives en tensió.
- Contactes elèctrics indirectes amb masses de màquines elèctriques.
- Els derivats del treball a la intempèrie i condicions meteorològiques adverses.
- Els derivats del treball específic desenvolupat sobre les mateixes.

##### Bastides metàl·liques sobre rodes

- Caigudes d'operaris al mateix nivell per:
-

- Brutícia a la plataforma de treball.
- Acumulació excessiva de material de treball.
- Diferència de gruixos dels elements que formen el pis de la plataforma.
- Diferent comportament a flexió dels elements que formen el pis de la plataforma.
- Caigudes d'operaris a distint nivell:
  - Accessos inexistents o deficients a la plataforma de treball.
  - Deficients plataformes de treball.
  - Insuficient amplada de la plataforma de treball.
  - Absència total o parcial de protecció.
  - Suports deficients (bidons, palets, etc.)
  - Incorrecta subjecció de la plataforma de treball a l'estructura.
  - Desplom per suports inestables, unions deficients o mal arriostrades.
  - Trasllats amb operaris sobre la plataforma.
- Caigudes d'operaris al buit.
- Desplom o col·lapse de la bastida.
- Cops, atrapament i esclafament durant les operacions de muntatge i desmuntatge.
- Desplom o caiguda d'objectes (taulons, eines, materials, etc.) sobre els operaris.
- Cops per objectes o eines.
- Lumbàlgies per sobreesforços o postures incorrectes.
- Contactes elèctrics directes amb línies elèctriques o parts actives en tensió.
- Contactes elèctrics indirectes amb masses de màquines elèctriques.
- Els derivats del treball a la intempèrie i condicions meteorològiques adverses.
- Els derivats de desplaçaments incontrolats de la bastida.
- Els derivats del treball específic a desenvolupar sobre les mateixes.

#### Escala de mà

- Caigudes d'operaris al mateix nivell.
- Caigudes d'operaris a diferent nivell o al buit per:
  - Desequilibris pujant càrregues.
  - Desequilibris en inclinar-se lateralment per efectuar treballs.
  - Ruptura de graons o muntants.
  - Pujada o baixada d'esquenes a l'escala.
  - Mala posició del cos, mans o peus.
  - Oscil·lació de l'escala.
  - Gestos bruscos d'operari.
- Caigudes d'objectes sobre altres persones.
- Lliscament o bolcada lateral del cap de l'escala per suport precari o irregular, mala situació, vent o lliscament lateral de l'operari.

- Lliscament del peu de l'escala per absència de bases antilliscants, poca inclinació, suport en pendent, etc.
- Basculació d'escala per ruptura de corda o cadena antiobertura en escales de tisora.
- Atrapament per:
  - o Operacions de plegat i desplegat en escales de tisora.
  - o Operacions d'extensió i retracció en escales extensibles.
  - o Desencaixament dels ferratges d'assemblatge dels caps de les escales de tisora o transformables.
- Contactes elèctrics directes amb línies elèctriques o parts actives en tensió.
- Contactes elèctrics indirectes amb masses de màquines elèctriques.
- Els derivats d'usos inadequats o muntatges perillosos com:
  - o Unions per augmentar la longitud.
  - o Graons clavats als travessers.
  - o Longitud insuficient en relació amb l'altura a salvar.
  - o Utilització com a suport per plataformes de treball.
  - o Formació de plataformes de treball.

### **Normes bàsiques d'actuació**

#### Bastides

##### *Muntatge:*

- Les bastides s'han de muntar sota la supervisió d'una persona competent, a ser possible un aparellador o arquitecte tècnic.
- Les bastides s'han de muntar sempre sobre una fundació preparada adequadament.
- En el cas que la bastida s'hagi de recolzar sobre el terreny, aquest ha de ser pla i compactat o en seu defecte es recolzarà la bastida sobre el tauló (dorment) i estarà clavetejat en la base de recolzament de la bastida, prohibint el recolzament sobre materials fràgils com totxanes, revoltos, etc.
- Si la bastida s'ha de recolzar sobre marquesines, balcons, voladissos, patis interiors, teulats, etc. S'ha de consultar amb el director tècnic de l'obra per a que aquest verifiqui la necessitat de reforçar o no les zones de recolzament.
- Les estructures metàl·liques en general requereixen càlculs exactes i regles precises de muntatge. Això serveix també pels andamis tubulars.
- Per tant, s'ha de disposar a l'obra dels plànols de muntatge dels diferents elements mentre es munta la bastida amb indicació dels ancoratges corresponents.
- El muntatge s'iniciarà amb l'anivellació de la primera altura de la bastida.



- L'estructura de la bastida s'anirà unint en els punts previstos i es comprovarà que aquests estiguin ben realitzats.
- L'elevació de les grapes es realitzarà mitjançant corriola. Aquestes seran hissades en recipients metàl·lics que impedeixin la seva caiguda.
- Es col·locaran baranes de 90 cm d'altura, amb barra intermèdia i sòcol de 20 cm en totes les plataformes de treball que sigui necessari instal·lar.
- L'amplària mínima de la plataforma serà de 60 cm i haurà d'estar perfectament ancorada.
- En el cas que una línia d'alta tensió estigui pròxima a la bastida hi hagi la possibilitat de contacte directa en la manipulació dels elements prefabricats quan es realitzi el muntatge o que es pugui entrar a la zona d'influència de la línia elèctrica, es prendran les següents mesures:
  - o Es sol·licitarà a la companyia subministradora per escrit que es procedeixi a la descàrrega de la línia, els seu desviament o en cas necessari la seva elevació.
  - o En el cas que l'anterior no es pugui realitzar, s'establirà unes distàncies mínimes de seguretat, mesurades des del punt més pròxim amb tensió a la bastida.
  - o Les distàncies anteriorment mencionades segons informació d'AMYS d'UNESA són:
    - 3 metres per a tensió < 66.000 Volts
    - 5 metres per a tensió > 66.000 Volts
- En el cas d'una línia elèctrica de baixa tensió:
  - o Sol·licitar a la companyia subministradora per escrit el desviament de la línia.
  - o En el cas que això no sigui factible, es col·locarà unes beines aïllants sobre els conductors i caputxons aïllants sobre els aïlladors.

Ús:

- Cal utilitzar l'equip de protecció personal i complementari.
- Les bastides s'han de revisar al començar la jornada laboral abans de la seva utilització i en particular després d'una prolongada interrupció del treball, així com després de qualsevol inclemència del temps, especialment de fortes ràfegues de vent.
- Els principals punts a inspeccionar són:
  - o L'alineació i verticalitat dels muntants.
  - o L'horitzontalitat dels llarguers i travessers.
  - o L'adequació dels elements d'arriostament tant horitzontal com vertical.
  - o L'estat dels ancoratges de la façana.
  - o El correcte assembletat dels marcs amb els seus passadors.

- La correcta disposició i adequació de la plataforma de treball a l'estructura de la bastida.
- La correcta disposició i adequació de la barana de seguretat, passamà, barra intermèdia i sòcol.
- La correcta disposició dels accessos.
- S'han de col·locar cartells d'avís en qualsevol punt on la bastida estigui incompleta o sigui precís advertir d'algun tipus de risc.
- En l'ús de petites màquines elèctriques es procurarà que estiguin equipades amb doble aïllament i els portàtils de llum estiguin alimentats a 24 Volts.
- En tot moment es procurarà que les plataformes de treball estiguin netes i ordenades. És convenient disposar d'un caixó per col·locar els útils necessaris durant la jornada de treball evitant deixar-los a la plataforma amb el risc que això comporta.

*Desmuntatge:*

- Els desmuntatge d'una bastida s'ha de fer en ordre invers al muntatge i en presència d'un tècnic competent.
- Es prohibirà terminantment que es llancin des de dalt els elements de la bastida els quals s'han de baixar mitjançant mecanismes d'elevació o descens convenientment subjectes. Les peces petites es baixaran en una batea convenientment lligades.
- Els elements que componen l'estructura de la bastida s'han d'acumular i retirar tant ràpidament com sigui possible al magatzem.
- Es prohibirà terminantment que el muntatge, ús i desmuntatge els operaris passi d'un lloc a un altre saltant, gronxant-se, escalant o lliscant per l'estructura.
- En el cas de proximitat de línia elèctrica d'alta o baixa tensió es procedirà tal com s'indica en el muntatge.

*Emmagatzematge:*

- Els elements de la bastida s'han d'emmagatzemar en un lloc protegit de les inclemències del temps. Abans de la seva classificació i emmagatzematge s'han de revisar, netejar i pintar-los en cas de ser necessari.
- Cal considerar que una empresa ben organitzada és aquella que en el seu magatzem i taller mecànic subministren sens demora a les obres la maquinària, els útils i les eines que es requereixen en condicions òptimes per a la seva immediata utilització.

Bastides penjades

- Cal efectuar abans del seu ús un reconeixement i proves exhaustives, amb la bastida pròxima al terra i amb la corresponent càrrega humana i material a la qual s'haurà de sotmetre.

- Es donaran instruccions especials als operaris per tal que no entrin ni surtin de la bastida mentre no quedi garantida l'immobilitzat d'aquest respecte al mur en sentit horitzontal.
- Es vigilarà freqüentment els ancoratges o contrapesos dels pescants de la bastida.
- Els pescants hauran de ser metàl·lics, prohibint expressament la realització dels mateixos mitjançant taulons embridats.
- Les bastides penjades han d'anar equipades de barana resistent junt al mur, de 0,7 metres i en els tres costats restants serà de 0,9 metres. En els frontals i extrems aniran equipades de sòcol.
- La plataforma de la bastida haurà de tenir com a mínim 60 cm d'amplada.
- La distància entre el parament i la bastida ha de ser inferior a 45 cm.
- S'ha de mantenir la horitzontalitat de la bastida.
- Tota la bastida juntament amb l'aparellatge d'ascensió ha de portar un mecanisme anticaiguda.

#### Bastides de "borriquetas"

- Estan formades per dos suports en "V" invertida i un tauler de 60 cm d'amplària.
- Estaran perfectament recolzades el sòl, i els taulers a utilitzar en plataformes de treball seran prèviament seleccionats i senyalitzats (amb els costats pintats amb un color específic), de manera que no siguin utilitzats per l'altre costat per a operacions que puguin disminuir la seva resistència.
- Tindran una altura màxima de 1,5 m a l'inici dels diferents treballs, la plataforma estarà lliure d'obstacles per tal d'evitar caigudes, no col·locant excessives càrregues sobre elles.

#### Escales de mà:

- Cal utilitzar l'equip de protecció personal i complementari.
- S'usaran escales metàl·liques telescòpiques on els perills aniran soldats als travessers.
- Els operaris aniran proveïts de sabates de suport antilliscants que els donaran suport sobre superfícies planes.
- Es procurarà que la sola de les botes i els guants de treball estiguin nets de greix, fang o altres materials que puguin propiciar que l'operari rellisqui.
- Sempre que sigui possible, s'ancorarà fermament l'escala pel seu extrem superior.
- Una escala mai ha de ser utilitzada per dos o més operaris de forma simultània.
- Per ascendir o descendir per l'escala es realitzarà de cara a l'escala i l'operari s'ha d'aguantar als graons.
- Per ascendir o descendir per l'escala s'ha d'anar graó a graó i mantenint sempre tres punts de suport.
- Ambdues mans han d'estar lliures per pujar o baixar d'una escala.

- Dos mans i un peu han d'estar ben subjectes mentre l'altre peu canvia de posició.
- Dos peus i una mà han d'estar ben subjectes mentre l'altra mà canvia de posició.
- Es realitzaran treballs amb una mà activa i l'altra passiva (agafada a l'escala). Si és necessari utilitzar les dues mans, s'ha de fer servir el cinturó fixat a un punt fix.
- El cinturó de seguretat no s'ha de lligar mai a l'escala a no ser que aquesta estigui al seu torn lligada per la part superior.
- La seva inclinació serà tal que la seva projecció sobre el sòl serà una quarta part de la projecció de l'escala sobre el paviment vertical, i haurà de sobresortir 1 m sobre el forjat o lloc d'accés.
- Per a la realització de treballs d'altura s'empraran escales de tisora, proveïdes de cadenes per a impedir la seva obertura.
- No s'ha de treballar sobre elements allunyats d'elles. Es desplaçarà el cos com a màxim fins que la sivella del cinturó quedi confrontada amb el muntant.
- Les escales es col·locaran apartades dels elements mòbils que puguin derrocar-les i fora dels llocs de passada.
- S'usaran per a comunicar dos nivells diferents de dues plantes o com mitjà auxiliar en els treballs d'ofici de paleta: no tindran una altura superior a 3 metres.
- Els materials pesats que es necessitin s'hissaran mitjançant una corda quan l'operari hagi arribat al seu punt de treball i estigui subjecte amb el cinturó de seguretat.
- No es pujaran a braç pesos superior a 25 kg des de l'escala estant.
- En cap cas es tiraran eines ni altres materials de des dalt de l'escala, ni es tiraran des de sota per que els agafi el que està a dalt.
- L'altura màxima des de la que pot treballar un operari és aquella en que l'últim graó li quedi a l'altura de la cintura.
- No es desplaçarà una escala amb un operari pujat a la mateixa.
- A partir dels 2 metres d'altura és obligatori portar l'arnés posat.

## **20. Mesures de protecció i senyalització**

### **20.1. Sistemes de protecció col·lectiva i senyalització**

Les proteccions col·lectives referenciades en les normes de seguretat estaran constituïdes per:

- Conjunt de mesures de delimitació d'espai a la coberta.
- Conjunt de xarxa perimetral a instal·lar a la coberta.
- Sistema de línia de vida a instal·lar al carenat de la coberta.
- Extintor de pols química seca.
- Senyalització de seguretat en el treball segons RD 485/1997, del 14 d'abril, conforme a la normativa ressenyada en aquesta activitat:
  - o Senyal d'avertència de risc d'ensopegada.

- Senyal d'advertència de risc de caiguda a diferent nivell.
- Senyal d'advertència de risc de material inflamable.
- Senyal de prohibit passar als vianants.
- Senyal de prohibit fumar.
- Senyal de protecció obligatòria del cap.
- Senyal de protecció obligatòria dels peus.
- Senyal de protecció obligatòria del cos.
- Senyal de protecció obligatòria dels peus i de les mans.
- Senyal de protecció obligatòria de la vista.
- Senyal de protecció obligatòria de la cara
- Senyal d'ús obligatori del cinturó de seguretat.
- Zones de treball ben il·luminades.
- Les plataformes de les bastides utilitzades seran de 60 cm i comptaran amb barana, barra intermèdia de 20 cm en cas de superar els 3 metres.
- Les escales de mà a utilitzar seran de tisora.

Sempre que les condicions de treball exigeixin altres elements de protecció, es col·locaran en l'obra seguint els criteris establerts per la legislació vigent, reflectint-los en el pla de seguretat i condicions de salut que ha de realitzar l'empresa constructora (Art. 7 RD 1627/1997).

A continuació es presenten en detall les característiques dels elements de protecció col·lectiva escollits en projecte:

### **Línia de vida Latchways™ – sobre coberta.**

La línia de vida consistirà en un cable continu de 25 m, dissenyat per a la utilització simultània de 3 usuaris.

Els suports seran de tipus "Poste de Fuerza Constante™" amb molla integrada, ancorats directament a la xapa superior, no essent necessari que es fixin a l'estructura de sota la coberta.

Disposarà d'ancoratges finals tipus anella en D i intermedis d'anella penjant, corba variable i corba a 90°.

El cable es d'acer inoxidable AINSI316S electro-polit, amb sensors indicadors de tensió i 2 testimonis de lliscament al final del cable.

## **20.2. Treballs d'instal·lacions**

### Mesures preventives

- Marquesines rígides.
- Baranes.

- Passos o passarel·les.
- Xarxes verticals.
- Bastides de seguretat.
- Mallassos.
- Llistons o planxes en forats horitzontals.
- Escales auxiliars adequades.
- Escala d'accés esglaonada i protegida.
- Carcasses o resguards de protecció de parts movibles de màquines.
- Plataforma de descàrrega de material.
- Evacuació de runa.
- Neteja de les zones de treball i trànsit.
- Il·luminació natural o artificial.
- Bastides adequades.

#### Proteccions personals

- Casc de seguretat.
- Botes de protecció.
- Botes aïllants (en electricitat).
- Guants aïllants (en electricitat).
- Estora aïllant (en electricitat).
- Guants de lona i pell.
- Ulleres de seguretat.
- Màscares de filtre químic.
- Protectors auditius.
- Cinturó de seguretat.
- Pantalla de soldador.
- Roba de treball.

### **20.3. Eines elèctriques**

#### Mesures preventives

- Utilitzar l'equip de protecció personal (1).
- Es comprovarà el bon estat del cable d'alimentació així com el punt d'entrada en el martell.
- Es connectarà a la xarxa amb tot el cable desenrotllat i mitjançant un born de connexió, mai amb les puntes pelades dels cables.
- Si no hi hagués protecció diferencial en el lloc de connexió, aquesta s'efectuarà a través de la caixa auxiliar de connexions amb protecció diferencial i magnetotèrmica.
- Utilitzar eines de classe II.

- Col·locar-se el davantal de cuir, protecció auditiva, ulleres contra impactes i màscara antipols si existeix possibilitat d'ambient polvigen.
- No fer funcionar la màquina en buit sense la corresponent eina i sense que estigui recolzada fermament sobre un material resistent.
- Quan no s'utilitzin les eines es mantindran desconnectades de la xarxa.

#### Proteccions personals

- Casc de seguretat.
- Pantalla facial o ulleres contra – impactes.
- Guants de treball.
- Botes de protecció.
- Granota de treball.
- Protectors auditius.
- Màscara antipols.
- Davantal de cuir.

## **20.4. Soldadura elèctrica**

#### Mesures preventives

- Comprovar l'estat de l'aïllament dels cables i connexions a borns de la màquina de soldar, la pinça porta elèctrodes i la grapa de terra.
- Fixar la grapa de terra a soldar i l'elèctrode a la pinça porta elèctrodes.
- Ajustar el límit de corrent de la màquina de soldar al valor adequat a l'elèctrode (gruix i composició).
- Es connecta la màquina a terra i a la xarxa amb tot el cable desenrotllat i mitjançant borns de connexió, mai amb les puntes pelades dels cables.
- Si no hi hagués protecció diferencial en el lloc de connexió, aquesta s'efectuarà a través de la caixa auxiliar de connexions amb protecció diferencial i magnetotèrmica.
- Situar-se sobre l'estora aïllant.
- A partir d'aquest moment es farà servir el davantal, les polaines i la pantalla de soldador.
- Si s'han utilitzat líquids clorats per a la neteja de les peces a soldar o estan galvanitzades, es procurarà una ventilació adequada del local o es realitzarà la soldadura exterior.
- Proveir-se d'un extintor i deixar-lo prop del lloc de soldadura.
- Encebar l'arc procurant que l'elèctrode no quedi enganxat a la pesa i realitzar la soldadura mantenint una distància fixa entre l'elèctrode i la pesa.
- S'ha de controlar la direcció de les guspies per evitar incendis (pantalles, lones incombustibles o altres medis).
- En acabar es deixarà la pinça sobre un suport aïllat.

- Si la interrupció és prolongada, es desconnectarà la màquina de la xarxa.
- Durant el repicat del cordó de soldadura cal utilitzar ulleres contra – impactes.
- Tallar l'alimentació davant de qualsevol modificació en l'equip de soldadura.
- En ambients humits no es tocarà mai amb la mà nua la massa on es treballa.
- L'ajudant soldador utilitzarà ulleres de vidres adequades amb protecció lateral.

#### Proteccions personals

- Casc de seguretat.
- Pantalla de soldador.
- Ulleres contra – impactes.
- Guants de treball de màniga llarga.
- Botes de protecció.
- Granota de treball.
- Davantal de cuir i polaines.
- Estora aïllant.
- Separació del lloc mitjançant tancaments.

## **20.5. Soldadura autògena**

#### Mesures preventives

- Es prohibeix fumar.
- No arrossegar les ampolles.
- No engreixar les vàlvules de les botelles d'oxigen, els bufadors o manipular-los amb draps bruts de greix.
- Els escapaments es localitzaran utilitzant únicament, aigua amb sabó.
- No invertir les manegues.
- No exposar-les a cops ni matèries corrosives.
- Utilitzar les ampolles de peu o inclinades i fermament fixades sobre un suport.
- Obrir la vàlvula de les ampolles col·locant-se darrere d'elles.
- Assegurar-se, abans d'obrir les vàlvules de les ampolles, que les claus del bufador estan tancades.
- Tancar la vàlvula de les ampolles abans de cada parada prolongada de treball i tancar, al seu torn, els claus dels bufadors.
- Tancar la clau principal i la del bufador quan l'ampolla no s'utilitza.
- En cas d'incendi d'una ampolla de gas combustible s'haurà d'intentar tancar la vàlvula de l'ampolla i tirar-li aigua fins que torni a tenir una temperatura normal. Apagar la flama amb un extintor d'anhídrid carbònic.

#### Proteccions personals

- Casc de seguretat.



- Pantalla ictínia.
- Ulleres contra – impactes.
- Guants de treball de màniga llarga.
- Botes de protecció.
- Granota de treball.
- Davantal de cuir i polaines.
- Separació del lloc mitjançant tancament.

## **20.6. Ordre i neteja**

### Mesures preventives

- Utilitzar l'equip de protecció personal.
- Realitzar una neteja diària dels locals i zones de treball.
- Proveir els llocs de treball de prestatges, suports, etc. Per la col·locació d'eines, materials i equips.
- Delimitar i senyalitzar visiblement les zones destinades a la circulació de persones i vehicles.
- Delimitar les zones destinades a emmagatzematge.
- No apilar ni abandonar material fora de les zones destinades a emmagatzematge.
- Retirar els objectes que puguin obstruir el pas.
- Evitar l'acumulació excessiva de materials i útils en les zones de treball.
- Utilitzar recipients hermètics per les substàncies tòxiques i inflamables.
- Evitar l'estesa de cables i mànegues i quan existeixi, senyalitzar-les adequadament.
- Eliminar de forma periòdica les runes, restes de materials, bassals i basaments de productes amb el procediment i equip de protecció adequats.
- Col·locar els útils de treball en les llocs destinats a tal fi de forma ordenada.
- Senyalitzar les zones d'accés prohibit.
- Canviar il·luminàries foses i mantenir-les netes de pols.

## **21. Equips de protecció personal i complementària.**

### **Descripció, utilització i conservació**

#### **21.1. Casc de seguretat**

Construït de polietilè o material de qualitats similars, de color groc viu, disposarà d'una peça substituïble de plàstic flexible que permeti un ajust precís al crani de cada usuari.

En la part frontal de la peça de plàstic hi haurà una banda absorbent pel suor, i en els laterals dos punts simètrics per tal de poder regular la fixació.

Ha de tenir el segell d'homologació de la Direcció General de Treball.

El casc de seguretat protegeix contra les projeccions sòlides i líquides, caigudes, contactes elèctrics accidentals, cops contra objectes i radiacions produïdes per arc elèctric. Es farà servir en tot tipus de treballs, i especialment en muntatges, treballs en altura i treballs amb projeccions sòlides o líquides. L'ús correcte del casc implica ajustar la peça ajustable de plàstic al perímetre cranial de l'usuari i la barballera a la barbeta, de forma que no pugui caure degut a moviments bruscos.

Comprovar visualment el seu bon estat, en especial de la peça de plàstic i de la barballera. Netejar-lo periòdicament amb aigua i sabó.

## **21.2. Pantalla facial transparent**

Pantalla facial abatible, transparent i incolora, subjecta al cap per mitjà d'un arnés de perímetre regulable.

Permet l'ús simultani d'ulleres graduades. És anticalòrica, antiàcids i antiimpactes.

Els treballs amb risc de projecció de partícules sòlides o líquides. En treballs amb risc de radiacions ultraviolades o d'infrarojos.

S'ha de conservar neta de pols i sense ratlles. La neteja s'ha de realitzar amb aigua i sabó per evitar el seu retallat.

## **21.3. Guants aïllants de l'electricitat fins 400V**

Fabricats en cautxú sintètic o altre material de similars característiques aïllants i mecàniques.

En tots els treballs que es realitzin sobre elements d'instal·lacions en baixa tensió (fins a 380 V) que estiguin en tensió.

També s'utilitzaran durant les operacions prèvies al condicionament de les instal·lacions per treballs sense tensió.

S'hauran d'utilitzar sempre recoberts amb els guants de protecció mecànica.

Es guardaran protegits a la bossa porta guants, evitant el contacte amb greixos i amb objectes tallants o punxants.

Periòdicament o quan es cregui oportú, es comprovarà el seu estat mitjançant l'assajador pneumàtic.

## **21.4. Taps antisoroll**

Els taps antisoroll constitueixen una protecció simple però eficaç, per l'atenuació del soroll ambient. Estan fabricats amb buata de llana químicament pura i, col·locats en l'oïda externa, redueixen el soroll uns 15 dB.

Els taps han d'utilitzar-se en llocs sorollosos fins 80 dB, a partir dels quals s'ha d'utilitzar un tipus d'insonorització més eficaç.

Els taps antisoroll són d'un sol ús, és a dir, un cop utilitzats no han de ser utilitzats de nou.

### **21.5. Màscara antipols**

La màscara antipols és la protecció de les vies respiratòries per ambients amb pols en suspensió i fums d'escassa toxicitat, amb un volum d'oxigen ambiental superior al 17%.

S'utilitzarà la màscara antipols en tots els llocs de treball on es generi pols en suspensió o boirines de manipulació de productes polsosos o per polvorització produïda per medis mecànics.

Les mascaretes, excepte el filtre, es netejaran després de ser usades amb un detergent molt suau i asèptic (recomanat pel fabricant) i es deixaran assecar a temperatura ambient, sense exposar-les al sol ni al calor d'estufes.

### **21.6. Pantalla per soldadura elèctrica**

Per als treballs de soldadura i tall elèctrics, la OGSHT en el seu article 54 obliga a l'ús per part de l'operari de pantalles de protecció que evitin els riscos inherents de projecció de material fos i de conjuntivitis. Aquesta pantalla, a més de cristall ocular inactínic de protecció, pot comptar amb un cristall incolor amb accionament manual per tal que quan no es solda es pugui veure el cordó de soldadura o despendre l'escòria sense haver d'apartar la pantalla.

S'ha d'utilitzar la pantalla en tots els treballs de soldadura i tall elèctrics, amb els cristalls inactínics adequats al tipus d'elèctrode utilitzat.

Donat que els cristalls, tant l'incolores com l'inactínic, poden sofrir ratlladures, s'han de netejar únicament amb aigua i sabó per no disminuir la visibilitat. Es cuidarà de mantenir el dispositiu de l'espill en bon estat de funcionament. La pantalla s'ha de guardar neta de pols en un lloc sec dins d'una bossa apropiada.

### **21.7. Ulleres de seguretat contra-impactes**

Les ulleres de seguretat contra – impactes tenen com a missió específica aconseguir una eficaç protecció dels ulls davant el risc d'impacte d'objectes o partícules sòlides.

S'han d'adaptar perfectament al rostre de l'usuari amb una completa protecció lateral.

Les ulleres de seguretat contra – impactes s'utilitzaran en tots els treballs en els que pugui haver-hi projeccions de partícules sòlides, líquides o gasoses: treballs amb mola d'esmeril, tornejat de materials, tall amb serres, cisalles, forja, neteja amb dolls de sorra, formigonats, treballs de paleta, excavacions, encofrats i en general quan hi pugui haver un possible

contacte dels ulls amb cossos fixes o mòbils i quan existeixi pols. No són utilitzables per a treballs on hi hagi o pugui haver-hi una gran intensitat lumínica.

Per evitar que la muntura es trenqui i aconseguir que els oculars mantinguin les desitjables condicions de transparència i nitidesa, les ulleres hauran de conservar-se en el seu estoig i, si no el tingués, en unes bosses apropiades.

### **21.8. Ulleres de seguretat per a soldadura autògena**

Les ulleres s'han d'utilitzar per a la protecció de l'usuari quan realitzi treballs de soldadura i tall oxiacetilènics. Són ulleres estàndard, amb l'excepció concreta dels oculars que, a més de ser òpticament neutres, han d'oferir un grau de protecció adequat al distint tipus de treball que pugui presentar-se en la utilització de l'equip oxiacetilènic.

D'ús obligatori en els treballs de soldadura i tall oxiacetilènics, els operaris hauran d'usar les ulleres de seguretat per soldadura autògena, entre altres, en els treballs següents:

- Tallers mecànics, planxisteria.
- Per fer forats en armadures metàl·liques.
- Doblegat d'angles i tubs d'acer o coure per escalfament.
- Tall de cargoleria i planxa, etc.

Igual que per a la resta de proteccions per a la vista, s'ha de procurar que no es ratllin els oculars amb la pols acumulada en els mateixos. Es rentarà amb aigua i sabó, assecat-se amb un drap suaument. Hauran de guardar-se a la seva funda evitant que sofreixin cops o ratllades.

### **21.9. Cinturó de seguretat**

El cinturó de seguretat és un equip de protecció que té per finalitat aguantar el cos de l'usuari en determinats treballs amb risc de caiguda, evitant els perills derivats dels mateixos.

El cinturó de seguretat s'ha d'utilitzar en qualsevol tipus de treball en altura, com per exemple en treballs en dalt d'escalas, bastides i en general, aquelles que es desenvolupin a diferent nivell i no s'hagi establert altre sistema més adequat per evitar caigudes. És obligatori el seu ús en altures iguals o superiors a 2 metres, cuidant a més amb atenció la seguretat que ofereixi el punt d'ancoratge on s'hagi de fixar la corda d'amarra.

### **21.10. Davantal de cuir**

Fabricat amb cuir de serratge, el davantal de cuir està format per un davantal amb peto o no i corretges o sivelles per la seva subjecció al cos de l'operari sobre la roba de treball.

L'ús del davantal de cuir serà obligatori en tots els treballs de soldadura elèctrica, oxiacetilènica i aluminotèrmica, en la manipulació de materials tallants, punxants o àcids i,

en general, en tots els treballs que puguin produir esquixos o projecció de materials que puguin fer malbé els vestits i el propi cos de l'operari.

Després del seu ús s'haurà de guardar el davantal en un lloc sec, degudament penjat, sense doblegades i lluny d'humitats i fonts de calor. És convenient aplicar, periòdicament, algun tipus de greix adequat per tal que es conservi flexible. Si s'ha deteriorat per talls, ruptures o forats, pot ser reparat. Si el deteriorament és en les corretges i sivelles es canviaran per altres de noves.

### **21.11. Polaines per soldador**

Les polaines per soldador estan construïdes amb muntura metàl·lica, a base de flexos i folrades de cuir serratger.

S'han d'utilitzar en tots els treballs de soldadura, tant elèctrica com oxiacetilènica, i en aquells treballs en que sigui aconsellable una protecció especial de les extremitats inferiors. També és obligatòria la seva utilització per l'ajudant del soldador.

Han de mantenir-se netes de brutícia i greix que puguin danyar el cuir i flexos, guardant-les després de ser usades en un lloc sec, lluny de qualsevol font de calor i junt amb la resta de l'equip de soldadura.

### **21.12. Botes de protecció**

Han de tenir puntera de protecció i una sola d'alt poder antilliscant.

Les botes de protecció són d'ús obligatori en totes les obres on existeixi risc de caigudes d'objectes, cops, esclafament o empresonament de peus i entrebancades amb arestes agudes.

Les botes de protecció requereixen el manteniment propi del calçat normal, és a dir, netejar-les periòdicament de pols, fang o greix i protegir-les d'humitat mitjançant algun tipus de betum apropiat.

### **21.13. Maneguet de protecció**

Els maneguets de protecció estan fabricats en cuir flor o serratge assaonat. Són de forma troncocònica, amb una costura lateral, amb la parta estreta permetent una obertura de 145 mm amb una cinta elàstica cosida, destinada a tancar-se sobre el canell de l'usuari. Pel material del qual estan fabricats, els maneguets són flexibles i suaus i porten un ullal a l'extrem ample per guardar-los penjats.

Els maneguets de protecció de l'avantbraç han de fer-se servir en tots els treballs en que resulta possible la projecció de partícules sobre l'operari (treballs de soldadures elèctriques i autògena, forja, etc.).

Per evitar ratllades, cops, punxades o impregnació de greixos, és convenient mantenir els maneguts penjats per l'ullal, en un lloc convenientment sec i net de pols o simplement en una caixa o bossa apropiada. Per evitar estripades no s'han de barrejar amb les eines.

### **21.14. Guants de protecció per treballs mecànics**

Els guants de protecció per treballs mecànics o simplement guants mecànics estan confeccionats en cuir fi, molt suau i flexible, amb cinc dits, que s'ajusten molt bé a la mà.

Els guants mecànics s'utilitzaran en els treballs de manipulació de materials que poden produir talls, punxades o abrasió amb ferros, pals, pedres, cables, embalatges, fustes, vidres, ciments, etc.

També en treballs de muntatge i desmuntatge de bastides, estructures i en els que intervinguin màquines en moviment que podrien atrapar el guant i la mà.

En general, s'aplicaran en treballs de construcció amb excavadores de rases, encofrats, formigonat. S'ha d'advertir que no són apropiats per a la manipulació d'àcids ni per a substituir els guants dielèctrics.

Han de conservar-se nets i secs, sense ruptures ni descosits, evitant que s'impregnin de greix, pintura o olis que dificultin la manipulació d'eines o materials.

## **22. Conclusions**

El promotor amb la finalitat de donar compliment a l'Art. 23 de la Llei 31/95 haurà d'elaborar i conservar a la disposició de l'autoritat laboral la següent documentació:

- Avaluació dels riscos per a la seguretat i salut en el treball i planificació de l'acció preventiva.
- Mesures de protecció i prevenció a adoptar en cas necessari.
- Pràctica dels controls d'estat de salut dels treballadors.
- Resultat de les condicions de treball i de l'activitat dels treballadors.
- Investigació d'accidents de treball i malalties professionals; en cas que es produís un accident és necessari investigar les causes del mateix amb la finalitat de poder aplicar les mesures correctores que fossin necessàries, així com per a actualitzar aquesta avaluació, si fos necessari. Quan ocorrin de ser avisats els Delegats de Prevenció de l'empresa.

Actualització de l'avaluació; la present avaluació ha de ser actualitzada quan es produeixin canvis en el tipus o en les condicions de treball i es revisarà, si és necessari, en el cas de produir-se algun dany a la salut dels treballador.

## ANNEX V – PLEC DE PRESCRIPCIONS TÈCNIQUES

**Instal·lació fotovoltaica de 100 kWn per  
autoconsum a la coberta de la Nau de la  
Brigada**

**Sant Andreu de la Barca  
(Barcelona)**



<b>Promotor</b>	Ajuntament Sant Andreu de la Barca
<b>Contacte</b>	David Rodriguez Amor

<b>Enginyeria</b>	SOLARTRADEX
<b>Domicili a efectes de notificacions</b>	Avda. / Ernest Lluch, 32 TCM 3, planta 6, Porta 4, 08302 Mataró
<b>Contacte</b>	Frederic Andreu frede@solartradex.com
<b>Data</b>	30/05/2024

## **ANNEX V – PLEC DE PRESCRIPCIONS TÈCNIQUES**

### **23. Condicions d'execució de la instal·lació i característiques dels components**

#### **23.1. Característiques generals**

- La instal·lació s'executarà complint les prescripcions reglamentàries vigents en la matèria, en especial i sense caràcter restrictiu, les següents:
  - Reial Decret 842/2002, de 2 d'agost, pel qual s'aprova el Reglament Electrotècnic per a Baixa Tensió, d'ara endavant REBT.
  - Reial Decret 1699/2011, de 18 de novembre, pel qual es regula la connexió a xarxa d'instal·lacions de producció d'energia elèctrica de petita potència.
  - Reial Decret 244/2019, de 5 d'abril, pel qual es regulen les condicions administratives, tècniques i econòmiques del autoconsum d'energia elèctrica.
- En tot moment la instal·lació es portarà a terme seguint el Pla de Seguretat i Salut dissenyat.
- Tots els materials seran nous de primera mà, no permetent material que utilitzi prèviament o de segona mà.
- El grau d'aïllament elèctric de tipus bàsic classe I pel que fa tant a equips (mòduls i inversors), com a materials (conductors, caixes i armaris de connexió), exceptuant el cablejat de contínua, serà de doble aïllament de classe 2 i un grau de protecció mínim de IP65.
- La instal·lació incorporarà tots els elements i característiques necessaris per garantir en tot moment la qualitat del subministrament elèctric.
- El funcionament de les instal·lacions fotovoltaïques no provocarà a la xarxa avaries, disminucions de les condicions de seguretat ni alteracions superiors a les admeses per la normativa que sigui aplicable.
- S'inclouran tots els elements necessaris de seguretat i proteccions pròpies de les persones i de la instal·lació fotovoltaïca, assegurant la protecció davant de contactes



directes i indirectes, curtcircuits, sobrecàrregues, així com altres elements i proteccions que resultin de l'aplicació de la legislació vigent.

- A la Memòria de Disseny o Projecte s'inclouran les especificacions tècniques proporcionades pel fabricant de tots els components.
- Per motius de seguretat i operació dels equips, els indicadors, etiquetes, etc. dels mateixos estaran en alguna de les llengües espanyoles oficials del lloc de la instal·lació.
- Totes les masses de la instal·lació fotovoltaica, tant de la secció contínua com de l'alterna, estaran connectades a un únic terra. Aquest terra serà independent del del neutre de l'empresa distribuïdora, d'acord amb el Reglament de Baixa Tensió.
- Els equips electrònics de la instal·lació compliran amb les directives comunitàries de Seguretat Elèctrica i Compatibilitat Electromagnètica (ambdues podran ser certificades pel fabricant).
- La instal·lació es dotarà dels equips de mesura establerts per les disposicions reglamentàries vigents. Aquests equips s'instal·laran a l'interior d'armaris o envoltants adequats.
- Es lliurarà a l'usuari un document-albarà en el qual consti el subministrament de components, materials i manuals d'ús i manteniment de la instal·lació. Aquest document serà signat per duplicat per ambdues parts, conservant cadascuna un exemplar. Els manuals lliurats a l'usuari estaran en alguna de les llengües oficials espanyoles per facilitar la seva correcta interpretació.
- L'instal·lador quedarà obligat a la reparació de les fallades de funcionament que es puguin produir si s'apreciés que el seu origen procedeix de defectes ocults de disseny, construcció, materials o muntatge, comproment-se a esmenar sense cap càrrec. En qualsevol cas, haurà d'atenir-se al que estableix la legislació vigent quant a vicis ocults.
- Qualsevol canvi o replanteig a la instal·lació s'haurà de consensuar amb la Direcció Facultativa de l'Obra.

## **23.2. Característiques tècniques i muntatge dels mòduls fotovoltaics**

- Han de complir la norma UNE-EN 61730, harmonitzada per la Directiva 2006/95/CE, sobre qualificació de la seguretat de mòduls fotovoltaics, i la norma UNE-EN 50380, sobre informacions dels fulls de dades i de les plaques de característiques per als mòduls fotovoltaics. A més a més, compliran la UNE-EN 61215: Mòduls fotovoltaics (FV) de silici cristal·lí per a ús terrestre.
- Els mòduls fotovoltaics hauran d'incorporar el marcatge CE, segons la Directiva 2006/95/CE de Parlament Europeu i de Consell, de 12 de desembre de 2006, relativa a l'aproximació de les legislacions dels Estats membres sobre el material elèctric destinat a utilitzar-se amb determinats límits de tensió.
- El mòdul fotovoltaic portarà de forma clarament visible i indeleble el model i nom o logotip del fabricant, així com una identificació individual o número de sèrie traçable a la data de fabricació.
- Tots els mòduls seran del mateix fabricant i model.
- Els mòduls hauran de portar els díodes de derivació per evitar les possibles avaries de les cèl·lules i els seus circuits per ombrejats parcials i tindran un grau de protecció IP65.
- Els marcs laterals, si existeixen, seran d'alumini o acer inoxidable.
- Serà rebutjat qualsevol mòdul que presenti defectes de fabricació com trencaments o taques en qualsevol dels seus elements, així com falta d'alineació en les cèl·lules o bombolles en l'encapsulat.
- L'estructura del generador es connectarà a terra.
- Per motius de seguretat i per facilitar el manteniment i reparació dels strings, s'instal·laran els elements necessaris (fusibles, interruptors, etc.) per a la desconexió, de forma independent i en ambdós terminals (positiu i negatiu), de cadascun dels strings que formen el camp fotovoltaic.
- El rendiment de les plaques fotovoltaïques serà superior al 17% en condicions estàndard de mesura (irradiància 1000 W/m<sup>2</sup>, temperatura de cel·la de 25 °C i distribució espectral AM 1,5).

- La tolerància en la variació de la potència de sortida per a tots els mòduls fotovoltaics serà positiva, per tal d'assegurar una major probabilitat d'obtenir una potència de sortida més elevada en la instal·lació.
- Els mòduls seran TIER 1, en cas contrari s'haurà de consensuar amb la Direcció Facultativa de l'Obra.
- Oferiran una garantia de producte d'almenys 10 anys que inclogui temes mecànics. Oferirà un extra de garantia respecte a la potència de sortida que asseguri que la potència de sortida no disminuirà en més del 10% en els primers 10 anys de funcionament, ni en més de el 20% fins a l'any nombre vint-cinc.
- A la recepció, es comprovarà amb l'amperímetre i voltímetre, que la intensitat i la tensió que produeixen cada un dels mòduls fotovoltaics s'ajusta a les especificacions del fabricant, registrant-se les mesures resultants i lliurant-les a la Direcció Facultativa de l'Obra.
- Serà rebutjat qualsevol mòdul que presenti defectes de fabricació com trencaments o taques en qualsevol dels seus elements així com falta d'alineació en les cèl·lules o bombolles en el encapsulant.
- Es numeraran segons l'ordre determinat en els plànols i, a continuació, se situaran al costat de l'estructura de cada línia. Durant el muntatge del generador fotovoltaic es mantindran els seccionadors oberts i es cobriran les cares frontals dels panells amb material opac abans de realitzar les connexions elèctriques o obrir la caixa de terminals.
- S'identificaran els conductors elèctrics amb colors i numeració per a la posterior connexió, verificant acuradament abans de fer cada connexió si la polaritat és correcta.
- Després de realitzar la connexió de les sèries es comprovarà que la diferència entre la tensió de circuit obert és inferior al 5% entre elles.
- L'emmagatzematge es realitzarà en un lloc protegit de pluges, focus d'humitat i impactes. No estaran en contacte directe amb el terra.

### **23.3. Característiques tècniques i muntatge dels inversors**

- Seran del tipus adequat per a la connexió a la xarxa elèctrica, permetent tant el règim d'autoconsum com el de connexió a xarxa, amb una potència d'entrada variable perquè

siguin capaços d'extreure en tot moment la màxima potència que el generador fotovoltaic pot proporcionar al llarg de cada dia.

- Els inversors compliran amb les directives comunitàries de Seguretat Elèctrica i Compatibilitat Electromagnètica (ambdues seran certificades pel fabricant), incorporant proteccions enfront de:
  - Curtcircuits en corrent alterna.
  - Tensió de xarxa fora de rang.
  - Freqüència de xarxa fora de rang.
  - Sobreensions, mitjançant varistors o similars.
  - Pertorbacions presents a la xarxa com microtalls, polsos, defectes de cicles, absència i retorn de la xarxa, etc.
  - Addicionalment han de complir amb la Directiva 2004/108/CE de Parlament Europeu i de Consell, de 15 de desembre de 2004, relativa a l'aproximació de les legislacions dels Estats membres en matèria de compatibilitat electromagnètica.
- Cada inversor disposarà de les senyalitzacions necessàries per la seva correcta operació, i incorporarà els controls automàtics imprescindibles que assegurin la seva adequada supervisió i maneig.
- Cada inversor incorporarà, al menys, els controls manuals següents: encesa i apagat general de l'inversor; connexió i desconexió de l'inversor a la interfície CA.
- L'inversor seguirà lliurant potència a la xarxa de forma continuada en condicions d'irradiància solar un 10% superiors a les CEM (Condicions estàndard de mesura). A més a més, suportarà pics d'un 30% superior a les CEM durant períodes de fins a 10 segons.
- El rendiment de potència de l'inversor (quocient entre la potència activa de sortida i la potència activa d'entrada), per a una potència de sortida en corrent altern igual al 50% i al 100% de la potència nominal, serà com a mínim del 92% i del 94%, respectivament. El càlcul del rendiment es realitzarà d'acord amb la norma UNE-EN 61683.
- L'autoconsum dels equips (pèrdues en buit) en *stand-by* o mode nocturn haurà de ser inferior al 2% de la seva potència nominal de sortida.

- El factor de potència de la potència generada haurà de ser superior a 0,95, entre el 25% i el 100% de la potència nominal.
- A partir de potències majors del 10% de la seva potència nominal, l'inversor haurà d'injectar a la xarxa.
- Els inversors tindran un grau de protecció mínima IP20 per inversors a l'interior d'edificis i llocs inaccessibles, IP30 per inversors a l'interior d'edificis i llocs accessibles i d'IP65 per a inversors instal·lats a la intempèrie. En qualsevol cas, es complirà la legislació vigent. En cas d'instal·lació a la intempèrie es realitzarà preferentment en façanes encarades a l'orientació nord i/o a la protecció de la pluja i el sol.
- L'inversor serà compatible amb el protocol comunicacions MODBUS i serà compatible amb els sistema de monitoratge, si s'escau.
- Els inversors estaran garantits per operació, al menys, en les següents condicions ambientals: entre 0 ° C i 40 ° C de temperatura i entre 0% i 85% d'humitat relativa.
- La garantia mínima serà de 5 anys.
- Disposarà de pantalla gràfica amb indicació dels valors de generació.
- A la recepció, es comprovarà que no hi ha hagut danys en el transport.
- S'evitarà que es posin en contacte els conductor CC amb els de CA mitjançant la separació entre circuits. Primer es realitzarà la connexió de CC.
- En cas de pluja se suspendrà el muntatge dels inversors.
- L'emmagatzematge es realitzarà en un lloc protegit de pluges, focus d'humitat i impactes. No estaran en contacte directe amb el terra.

#### **23.4. Característiques tècniques i muntatge de l'estructura**

- Les estructures de suport han de complir les especificacions d'aquest apartat. Altrament s'haurà de consensuar amb la Direcció Facultativa de l'Obra els canvis proposats.
- L'estructura suport de mòduls ha de resistir, amb els mòduls instal·lats, les sobrecàrregues de vent i neu, d'acord amb l'indicat en la Codi Tècnic de l'Edificació (CTE).

- El disseny i la construcció de l'estructura i el sistema de fixació de mòduls, permetrà les necessàries dilatacions tèrmiques, sense transmetre càrregues que puguin afectar la integritat dels mòduls, seguint les indicacions del fabricant.
- Els punts de subjecció per al mòdul fotovoltaic seran suficients en nombre, tenint en compte l'àrea de suport i posició relativa, de manera que no es produeixin flexions en els mòduls superiors a les permeses pel fabricant i els mètodes homologats pel model de mòdul.
- El disseny de l'estructura es realitzarà per l'orientació i l'angle d'inclinació especificat per al generador fotovoltaic, tenint en compte la facilitat de muntatge i desmuntatge, i la possible necessitat de substitucions d'elements.
- L'estructura es protegirà superficialment contra l'acció dels agents ambientals.
- Els cargols seran d'acer inoxidable, complint la norma MV-106. En el cas de ser l'estructura galvanitzada s'admetran cargols galvanitzats, exceptuant la subjecció dels mòduls a la mateixa, que seran d'acer inoxidable.
- Els topalls de subjecció dels mòduls i la pròpia estructura no faran ombra sobre els mateixos mòduls.
- En el cas d'instal·lacions integrades en coberta que facin les vegades de la coberta de l'edifici, el disseny de l'estructura i l'estanquitat entre mòduls s'ajustarà a les exigències de les Codi Tècnic de l'Edificació i a les tècniques usuals en la construcció de cobertes.
- L'estructura de suport serà calculada segons la norma MV-103 per suportar càrregues extremes degudes a factors climatològics adversos, com ara vent, neu, etc.
- Si està construïda amb perfils d'acer laminat conformat en fred, complirà la norma MV 102 per garantir totes les seves característiques mecàniques i de composició química.
- Si és del tipus galvanitzada en calent, complirà les normes UNE 37501 i UNE 37508, amb un espessor mínim de 80 micres per eliminar les necessitats de manteniment i prolongar la seva vida útil.
- A la recepció es comprovarà que les estructures tenen un aspecte uniforme i no presentaran esquerdes, defectes superficials, ni desprendiments en el recobriment.

- Abans de realitzar el muntatge de les estructures es realitzarà un control dimensional de les peces.
- Es comprovarà que l'estructura aporta certificat amb el resultat dels assaigs previstos a la norma UNE 38-010.
- Les estructures es situaran en el lloc determinat pels plànols i es subjectaran a la coberta segons les especificacions descrites a la Memòria.
- L'emmagatzematge es realitzarà en un lloc protegit de pluges, focus d'humitat i impactes. No estarà en contacte directe amb el terra.

### **23.5. Característiques tècniques sistema monitoratge**

- El sistema de monitorització, quan s'instal·li si s'escau, proporcionarà mesures, com a mínim, de les següents variables:
  - Voltatge i corrent CC a l'entrada de l'inversor.
  - Voltatge de fase/s a la xarxa, potència total de sortida de l'inversor.
  - Radiació solar al pla dels mòduls.
  - Temperatura ambient a l'ombra.
  - Energia produïda a la sortida de cada inversor.
  - Potència reactiva de sortida de l'inversor.
  - Potència reactiva de sortida de l'inversor per a instal·lacions majors de 5 kWp.
- Les dades es presentaran en forma de mitjanes horàries.
- El sistema de monitorització serà fàcilment accessible per a l'usuari.

### **23.6. Característiques tècniques cablejat i muntatge de les canalitzacions**

- Tot el cablejat complirà amb l'establert en la legislació vigent.

- Els positius i negatius de cada grup de mòduls es conduiran separats i protegits d'acord amb la normativa vigent.
- Els conductors seran de coure o alumini i tindran la secció adequada per evitar caigudes de tensió i escalfaments. Concretament, per qualsevol condició de treball, els conductors hauran de tenir la secció suficient perquè la caiguda de tensió sigui inferior, incloent qualsevol terminal intermedi, a l'1,5% , tant a la part de CC com de CA.
- Els cables ha de tenir la longitud necessària per no generar esforços en els diversos elements ni possibilitat d'enganxament pel trànsit normal de persones.
- Tot el cablejat de contínua serà de doble aïllament i adequat per al seu ús en intempèrie, a l'aire o enterrat, d'acord amb la norma UNE 21123.
- La secció del conductor del neutre serà igual a la de les fases.
- En cap cas es permetrà la unió de conductors mitjançant connexions i/o derivacions per simple enrotllament entre si dels conductors, s'haurà de realitzar sempre utilitzant borneres de connexió muntades individualment o constituint blocs o regletes de connexió. Sempre es realitzaran a l'interior de caixes d'entroncament i/o derivació.
- El cable utilitzat per a corrent continu serà de tipus solar ZZ-F (AS) 0,6/1kVca – 1,8 kVcc i haurà de complir amb les següents característiques:
  - Conductor de coure estanyat, flexible categoria 5
  - Temperatura màxima: 120°C
  - No propagador de la flama UNE-EN 60332-1
  - No propagador d'incendi UNE-EN 50266
  - Baixa acidesa i corrosió dels gasos UNE-EN 50267
  - Baixa opacitat dels fums emesos UNE-EN 61034
  - Aïllament: elastòmer termo-estable lliure d'halògens.
  - Cobertura exterior: elastòmer termo-estable lliure d'halògens.
  - Tensió nominal: 0,6/1KV en CA i 1,8 KV en CC



- Ús: connexió entre plaques fotovoltaiques i d'aquestes amb l'inversor (sistemes de corrent continu).
- En el recorregut entre els mòduls i l'inversor els cables estaran a l'aire, protegits amb tub corrugat de PVC o amb una safata.
- El cable utilitzat per a corrent altern serà de tipus RZ1-K(AS) amb les següents característiques:
  - Temperatura màxima: 90°C
  - No propagador de la flama UNE-EN 60332-1
  - No propagador d'incendis UNE-EN 50266
  - Baixa acidesa i corrosió dels gasos UNE-EN 50267
  - Baixa opacitat dels fums emesos UNE-EN 61034
  - Aïllament: XLPE
  - Cobertura exterior: elastòmer termo-estable lliure d'halògens
  - Tensió nominal: 0,6/1KV
  - Ús: cable per al transport i la distribució elèctrica a l'aire o enterrat

### 23.7. Característiques tècniques i muntatge de les proteccions

- Els dispositius generals de comandament i protecció seran com a mínim:
  - Un interruptor general automàtic de tall unipolar, que permeti el seu accionament manual i dotat d'elements de protecció contra sobrecàrrega i curtcircuits (segons ITC-BT-22). Tindrà poder de tall suficient per a la intensitat de curtcircuit que pugui produir-se en qualsevol punt de la instal·lació.
  - Un interruptor diferencial general, destinat a la protecció contra contactes indirectes de tots els circuits (segons ITC-BT-24). Es complirà la següent condició:

$$R_a \times I_a \leq 0$$

On:

Ra: És la suma de les resistències de la presa de terra i dels conductors de protecció de masses.

Ia: És el corrent que assegura el funcionament del dispositiu de protecció (corrent diferencial residual assignat).

O: És la tensió de contacte límit convencional (50V en locals secs i 24 V en locals humits).

- Dispositius de tall unipolar, destinats a la protecció contra sobrecàrregues i curtcircuits de cadascun dels circuits interiors (segons ITC-BT-22).
  - Dispositiu de protecció contra sobretensions (segons ITC-BT-23).
- Tot el circuit estarà protegit contra els efectes de les sobreintensitats que puguin presentar-se al mateix, per això la interrupció d'aquest circuit es realitzarà en un temps convenient o estarà dimensionat per a les sobreintensitats previsibles.
- Per a la protecció de descàrregues atmosfèriques s'utilitzaran descarregadors a terra de tipus 2.
- Els descarregadors es connectaran entre cadascun dels conductors, incloent el neutre o compensador i la presa de terra de la instal·lació.
- Les parts actives hauran d'estar recobertes d'un aïllament que no pugui ser eliminat més que destruint-lo.
- La protecció contra contactes indirectes s'aconseguirà mitjançant tall automàtic d'alimentació. Aquesta mesura consisteix a impedir, després de l'aparició d'un defecte, que una tensió de contacte de valor suficient es mantingui durant un temps tal que pugui desencadenar una situació de risc. La tensió límit és igual a 50 V, valor eficaç en corrent altern, en condicions normals i a 24 V en locals humits. Totes les masses dels equips elèctrics per a un mateix dispositiu de protecció, han d'estar interconnectades i unides per un conductor de protecció a una mateixa presa de terra. El punt neutre de cada generador o transformador s'ha de posar a terra.

### **23.8. Posada a terra**

- Per aconseguir una adequada posada a terra i assegurar amb això unes condicions mínimes de seguretat, s'haurà de realitzar la instal·lació, en cas que no existeixi i sigui necessari, d'acord amb les instruccions següents:

- La posada a terra es farà a través de piques d'acer, recobertes de coure, si no s'especifica el contrari.
- La configuració de les mateixes, ha de ser rodona, d'alta resistència, assegurant una màxima rigidesa per facilitar la introducció en el terreny, evitant que la pica es doblegui a causa de la força dels cops.
- Totes les piques tindran un diàmetre mínim de 19 mm. La seva longitud serà de 2 metres.
- Per a la connexió dels dispositius de circuit de posada a terra, serà necessari disposar de borns o elements de connexió que garanteixin una unió perfecta, tenint en compte, que els esforços dinàmics i tèrmics en cas de curtcircuit, són molt elevats.
- Els conductors que constitueixen les línies d'enllaç amb el terra, les línies principals de terra i les seves derivacions, seran de coure o d'un altre metall d'alt punt de fusió i la seva secció no podrà ser menor, en cap cas, de 16 mm<sup>2</sup> per a les línies principals de terra, ni de 35 mm<sup>2</sup> de secció per a les línies d'enllaç amb terra si són de coure.
- Si en una instal·lació existeixen preses de terra independents, es mantindran entre els conductors de terra una separació i aïllament apropiats a les tensions susceptibles d'aparèixer entre aquests conductors, en cas de falta.
- El recorregut dels conductors serà el més curt possible i sense canvis bruscos de direcció. No estaran sotmesos a esforços mecànics i estaran protegits contra la corrosió i desgast mecànic.
- Els circuits de posada a terra formaran una línia elèctricament contínua, en la qual no podran incloure ni massa, ni elements metàl·lics. S'efectuaran sempre per derivacions del circuit principal.
- Els conductors tindran un bon contacte elèctric, tant amb les parts metàl·liques i masses com amb l'elèctrode. A aquests efectes, es disposarà que les connexions dels conductors s'efectuïn amb tota cura, per mitjà de peces d'entroncament adequades, assegurant una bona superfície de contacte, de manera que la connexió sigui efectiva, per mitjà de cargols, elements de compressió, reblons o soldadures d'alt punt de fusió.
- Es prohibeix l'ús de soldadures de baix punt de fusió, tals com estany, plata, etc.

## 24. Recepció i proves

- Abans de la posada en servei de tots els elements principals (mòduls, inversors, proteccions, sistema de monitoratge, comptadors) aquests haurien d'haver superat les proves de funcionament en fàbrica, de les quals s'aixecarà oportuna acta que s'adjuntarà amb els certificats de qualitat.
- Les proves a realitzar per l'instal·lador, amb independència de l'indicat amb anterioritat en aquest Annex, seran com a mínim les següents:
  - a) Funcionament i posada en marxa de tots els sistemes.
  - b) Proves d'arrencada i parada en diferents instants de funcionament.
  - c) Proves dels elements i mesures de protecció, seguretat i alarma, així com la seva actuació, amb excepció de les proves referides a l'interruptor automàtic de la desconexió.
- Finalitzades les proves i la posada en marxa, es passarà a la fase de Recepció Provisional de la Instal·lació. No obstant això, l'Acte de Recepció Provisional no es signarà fins haver comprovat que tots els sistemes i elements que formen part del subministrament han funcionat correctament durant un mínim de 240 hores seguides, sense interrupcions o parades causades per fallades o errors de sistema subministrat, i a més s'hagin complert els següents requisits:
  - a) Lliurament de tota la documentació requerida en aquest Annex.
  - b) Retirada d'obra de tot el material sobrant.
  - c) Neteja de les zones ocupades, amb la gestió des residus corresponent.
- Durant aquest període el subministrador serà l'únic responsable de l'operació dels sistemes subministrats, si bé hi haurà d'ensenyar al personal d'operació.
- Tots els elements subministrats, així com la instal·lació en el seu conjunt, estaran protegits enfront de defectes de fabricació, instal·lació o disseny per una garantia de cinc anys, excepte per als mòduls fotovoltaics, per als quals la garantia serà de deu anys comptats a partir de la data de la signatura de l'acte de recepció provisional.

## ANNEX VI – FITXES TÈCNIQUES

**Instal·lació fotovoltaica de 100 kWn per  
autoconsum a la coberta de la Nau de la  
Brigada**

**Sant Andreu de la Barca  
(Barcelona)**



<b>Promotor</b>	Ajuntament Sant Andreu de la Barca
<b>Contacte</b>	David Rodriguez Amor

<b>Enginyeria</b>	SOLARTRADEX
<b>Domicili a efectes de notificacions</b>	Avda. / Ernest Lluch, 32 TCM 3, planta 6, Porta 4, 08302 Mataró
<b>Contacte</b>	Frederic Andreu frede@solartradex.com
<b>Data</b>	30/05/2024

## **ANNEX VI – FITXES TÈCNIQUES**

Mòdul fotovoltaic – *Longi Solar LR5-72HTD-580M*

Inversor solar – *Huawei SUN2000-100KTL-M2*

Estructura de subjecció – *S-Flex ECO*

Sistema de monitoratge – *Huawei Smart Logger 3000A*

# Hi-MO 6

Explorer

## LR5-72HTD

# 550~580M

- Based on M10 wafer, best choice for ultra-large power plants
- High module quality ensures long-term reliability

12

12-year Warranty for  
Materials and Processing

30

30-year Warranty for Extra  
Linear Power Output

### Complete System and Product Certifications

IEC 61215, IEC 61730, UL 61730

ISO9001:2015: ISO Quality Management System

ISO14001: 2015: ISO Environment Management System

ISO45001: 2018: Occupational Health and Safety

IEC62941: Guideline for module design qualification and type approval

# LONGi



**22.5%**  
MAX MODULE  
EFFICIENCY

**0~3%**  
POWER  
TOLERANCE

**<1.5%**  
FIRST YEAR  
POWER DEGRADATION

**0.40%**  
YEAR 2-30  
POWER DEGRADATION

## Additional Value

### 30-Year Power Warranty

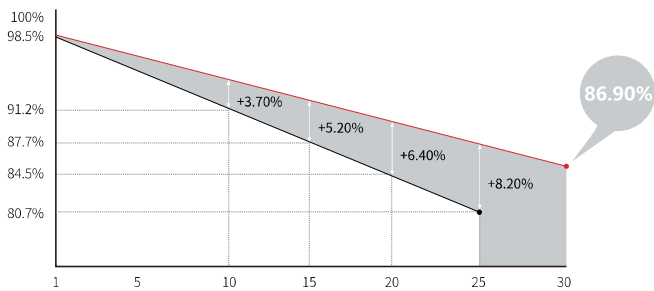

## Mechanical Parameters

Cell Orientation	144 (6×24)
Junction Box	IP68, three diodes
Output Cable	4mm <sup>2</sup> , +400, -200mm/±1400mm length can be customized
Glass	Dual glass, 2.0mm coated semi tempered glass
Frame	Anodized aluminum alloy frame
Weight	32.6kg
Dimension	2278×1134×35mm
Packaging	31pcs per pallet / 155pcs per 20' GP / 620pcs per 40' HC

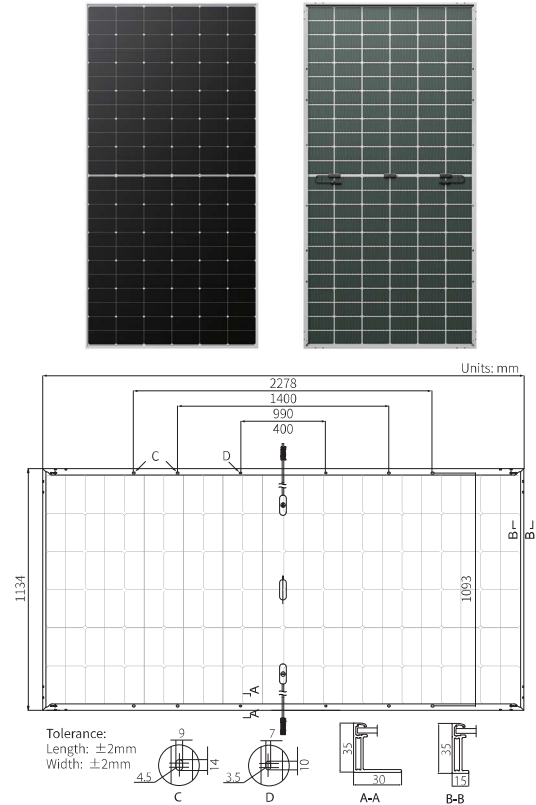

## Electrical Characteristics

STC : AM1.5 1000W/m<sup>2</sup> 25°C

NOCT : AM1.5 800W/m<sup>2</sup> 20°C 1m/s

Test uncertainty for Pmax: ±3%

Module Type	LR5-72HTD-550M		LR5-72HTD-555M		LR5-72HTD-560M		LR5-72HTD-565M		LR5-72HTD-570M		LR5-72HTD-575M		LR5-72HTD-580M	
Testing Condition	STC	NOCT	STC	NOCT	STC	NOCT	STC	NOCT	STC	NOCT	STC	NOCT	STC	NOCT
Maximum Power (Pmax/W)	550	411	555	415	560	418	565	422	570	426	575	430	580	433
Open Circuit Voltage (Voc/V)	51.40	48.26	51.55	48.40	51.70	48.54	51.85	48.68	52.00	48.82	52.15	48.96	52.30	49.10
Short Circuit Current (Isc/A)	13.74	11.10	13.80	11.15	13.87	11.20	13.93	11.25	14.00	11.31	14.06	11.36	14.13	11.41
Voltage at Maximum Power (Vmp/V)	42.95	39.19	43.10	39.33	43.25	39.47	43.40	39.60	43.55	39.74	43.70	39.88	43.85	40.01
Current at Maximum Power (Imp/A)	12.82	10.49	12.88	10.54	12.95	10.60	13.02	10.66	13.09	10.72	13.16	10.78	13.23	10.83
Module Efficiency(%)	21.3		21.5		21.7		21.9		22.1		22.3		22.5	

## Operating Parameters

Operational Temperature	-40°C ~ +85°C
Power Output Tolerance	0 ~ 3%
Voc and Isc Tolerance	±3%
Maximum System Voltage	DC1500V (IEC/UL)
Maximum Series Fuse Rating	30A
Nominal Operating Cell Temperature	45±2°C
Protection Class	Class II
Bifaciality	60±5%
Fire Rating	UL type 29 IEC Class C

## Mechanical Loading

Front Side Maximum Static Loading	5400Pa
Rear Side Maximum Static Loading	2400Pa
Hailstone Test	25mm Hailstone at the speed of 23m/s

## Temperature Ratings (STC)

Temperature Coefficient of Isc	+0.050%/°C
Temperature Coefficient of Voc	-0.230%/°C
Temperature Coefficient of Pmax	-0.290%/°C



# SUN2000-100KTL-M2 Smart PV Controller



10  
MPP Trackers



98.8% (@480V)  
Max. Efficiency



String-level  
Management



Smart I-V Curve Diagnosis  
Supported



MBUS  
Supported



Support AFCI &  
Smart String Level  
Disconnecter



Surge Arresters for  
DC & AC



IP66  
Protection

## Efficiency Curve

SUN2000-100KTL-M2 @400 V

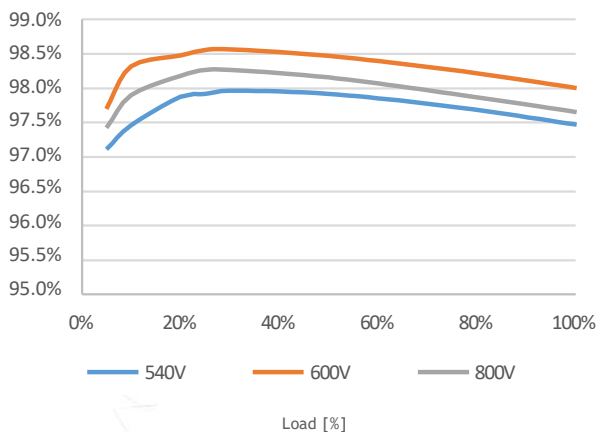

## Circuit Diagram

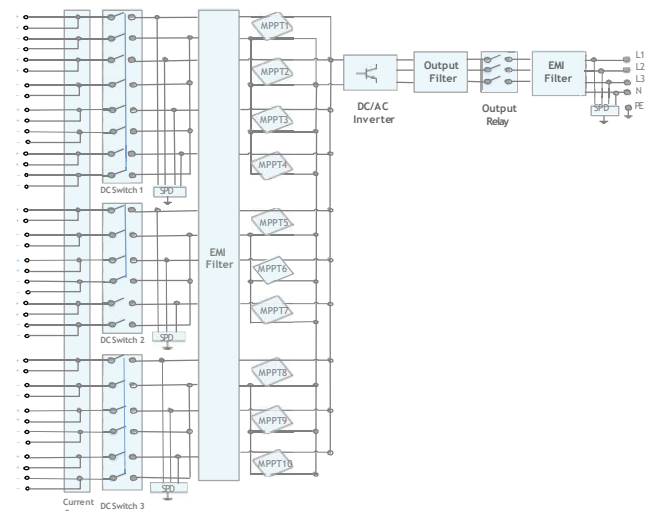

# SUN2000-100KTL-M2

## Technical Specification

Technical Specification	SUN2000-100KTL-M2
-------------------------	-------------------

Efficiency	
Max. efficiency	98.6% @ 400 V, 98.8% @ 480 V
European efficiency	98.4% @ 400 V, 98.6% @ 480 V

Input	
Max. Input Voltage <sup>1</sup>	1,100 V
Max. Current per MPPT	30 A
Max. Current per Input <sup>3</sup>	20 A
Max. Short Circuit Current per MPPT	40 A
Start Voltage	200 V
MPPT Operating Voltage Range <sup>2</sup>	200 V ~ 1,000 V
Nominal Input Voltage	600 V @ 400 Vac, 720 V @ 480 Vac
Number of MPP trackers	10
Max. input number per MPP tracker	2

Output	
Nominal AC Active Power	100,000 W
Max. AC Apparent Power	110,000 VA
Max. AC Active Power (cosφ=1)	110,000 W
Nominal Output Voltage	380 V / 400 V / 480 V, 3W+(N)+PE
Rated AC Grid Frequency	50 Hz / 60 Hz
Nominal Output Current	144.4 A @ 400 V, 120.3 A @ 480 V
Max. Output Current	160.4 A @ 400 V, 133.7 A @ 480 V
Adjustable Power Factor Range	0.8 leading... 0.8 lagging
Max. Total Harmonic Distortion	< 3%

Protection	
Input-side Disconnection Device	Yes
Anti-islanding Protection	Yes
AC Overcurrent Protection	Yes
DC Reverse-polarity Protection	Yes
PV-array String Fault Monitoring	Yes
DC Surge Arrester	Type II
AC Surge Arrester	Type II
DC Insulation Resistance Detection	Yes
Residual Current Monitoring Unit	Yes
Arc Fault Protection	Yes
Smart String Level Disconnecter	Yes

Communication	
Display	LED indicators; WLAN adaptor + FusionSolar APP
RS485	Yes
USB	Yes
Smart Dongle-4G	Smart Dongle - 4G / WLAN (Optional)
Monitoring BUS (MBUS)	Yes (isolation transformer required)

General Data	
Dimensions (W x H x D)	1,035 x 700 x 365 mm
Weight (with mounting plate)	93 kg
Operating Temperature Range	-25°C ~ 60°C
Cooling Method	Smart Air Cooling
Max. Operating Altitude	4,000 m (13,123 ft.)
Relative Humidity	0 ~ 100%
DC Connector	Amphenol Helios H4
AC Connector	Waterproof Connector + OT/DT Terminal
Protection Degree	IP66
Topology	Transformerless
Nighttime Power Consumption	< 3.5 W

Standard Compliance (more available upon request)	
Certificate	EN 62109-1/-2, IEC 62109-1/-2, EN 50530, IEC 62116, IEC 60068, IEC 61683
Grid Connection Standards	VDE-AR-N4105, EN 50549-1, EN 50549-2, RD 661, RD 1699, C10/11

<sup>\*1</sup> The maximum input voltage is the upper limit of the DC voltage. Any higher input DC voltage would probably damage inverter.  
<sup>\*2</sup> Any DC input voltage beyond the operating voltage range may result in inverter improper operating.  
<sup>\*3</sup> Single-string access.



**Mounting rail ST-AK 1/12  
complete l=180**  
Art. No. 30-500-038

**End clamp EH AK II Klick 30-50 A**  
Art. No. 30-400-008



**Mid-clamp MH AK II Klick 30-50 A**  
Art. No. 30-400-049



**Application:**

Trapezoidal sheet metal

**Fastening:**

Riveted or screwed onto raised corrugations

**Module type:**

Framed modules

**Module orientation:**

Horizontal

**Layers of rails:**

Single layer

**Advantages:**

- Low material/fitting costs
- Every size of module array possible
- Rail lengths of 180 mm, 3150 mm and 6200 mm
- Rail segments 180 mm (ST-AK 1/12 complete / l=180 mm) are supplied prefabricated with 3 x 2 holes (5 mm / 6.5 mm / 8.5 mm) and sealing tape covered bottom side

**Note:**

Respective clearances between raised corrugations required for optimum module fastening must be adhered to



## Smart

Smart zero export control design



## Simple

Easy to install on site



## Reliable

Safety by lightning protection module

Technical Specification	SmartLogger3000A03EU	SmartLogger3000A01EU
Device Management		
Max. Number of Connected Devices	80	
Communication Interface		
WAN	WAN x 1, 10 / 100 / 1000 Mbps	
LAN	LAN x 1, 10 / 100 / 1000 Mbps	
RS485	COM x 3, 1200 / 2400 / 4800 / 9600 / 19200 / 115200 bps, 1000 m	
MBUS	MBUS x 1, 115.2 kbps, Compatible with PLC	No MBUS Communication Interface
2G / 3G / 4G <sup>1</sup>	LTE(FDD) : B1,B2,B3,B4,B5,B7,B8,B20 DC-HSPA+/HSPA+/HSPA/UMTS : 850/900/1900/2100 MHz GSM/GPRS/EDGE: 850/900/1800/1900 MHz <sup>2</sup>	
Digital / Analog Input / Output	DI x 4, DO x 2, AI x 4	
Active DO	12V, 100mA (connection with relay, sensor)	
Communication Protocol		
Ethernet	Modbus-TCP, IEC 60870-5-104	
RS485	Modbus-RTU, IEC 60870-5-103 (standard), DL / T645	
Interaction		
LED	LED Indicator x 3 – RUN, ALM, 4G	
WEB	Embedded Web	
USB	USB 2.0 x 1	
APP	Communication by WLAN for Commissioning	
Environment		
Operating Temperature Range	-40°C ~ 60°C (-40°F ~ 140°F)	
Storage Temperature	-40°C ~ 70°C (-40°F ~ 158°F)	
Relative Humidity (Non-condensing)	5% ~ 95%	
Max. Operating Altitude	4,000 m (13,123 ft.)	
Electrical		
AC Power Supply	100 V ~ 240 V, 50 Hz / 60 Hz	
DC Power Supply	12 V / 24 V	
Power Consumption	Typical 8 W, Max. 15 W	
Mechanical		
Dimensions (W x H x D)	225 x 160 x 44 mm (8.9 x 6.3 x 1.7 inch, without mounting ears and antenna)	
Weight	2 kg (4.4 lb.)	
Protection Degree	IP20	
Installation Options	Wall Mounting, DIN Rail Mounting, Tabletop Mounting	

<sup>1</sup>: When putting inside metal box, extended antenna will be needed.

<sup>2</sup>: For recommended carriers list and details on supported frequencies, please contact local distributors.