



PROJECTE

D'urbanització d'un vial adjacent a la carretera de Pontils al TM de Santa Coloma de Queralt

Sol·licitant

Unitat de Medi Ambient, Salut Pública, Enginyeria Municipal i Territori (DIPTA)

Data

Juliol 2023

Expedient: **8004330008-2022-0021667**

Clau: **2022-0011535**

Redacció: **TENGI CONSULTORIA TÈCNICA, SL**

Servei: **Enginyeria Municipal**

ÍNDEX GENERAL DEL PROJECTE

DOCUMENT Núm. 1.- MEMÒRIA i ANNEXOS

MEMÒRIA

ANNEXOS

- ANNEX Núm. 1. *REPORTATGE FOTOGRÀFIC*
- ANNEX Núm. 2. *TOPOGRAFIA*
- ANNEX Núm. 3. *TRAÇAT*
- ANNEX Núm. 4. *ESTUDI BÀSIC DE SEGURETAT I SALUT*
- ANNEX Núm. 5. *ESTUDI DE GESTIÓ DE RESIDUS*
- ANNEX Núm. 6. *PLA D'OBRA*
- ANNEX Núm. 7. *PLA DE CONTROL DE QUALITAT*
- ANNEX Núm. 8. *SERVEIS AFECTATS*
- ANNEX Núm. 9. *JUSTIFICACIÓ DE PREUS*
- ANNEX Núm. 10. *PRESSUPOST PER A CONEIXEMENT DE L'ADMINISTRACIÓ*

DOCUMENT Núm. 2.- PLÀNOLS

- PLÀNOL NÚM. 1. *SITUACIÓ I EMPLAÇAMENT*
- PLÀNOL NÚM. 2. *PLANTA - ORTOFOTOMAPA*
- PLÀNOL NÚM. 3. *AIXECAMENT TOPOGRÀFIC*
- PLÀNOL NÚM. 4. *PLANTA ESTAT ACTUAL*
- PLÀNOL NÚM. 5. *PLANTA ENDERROCS*
- PLÀNOL NÚM. 6. *PLANTA GENERAL*
- PLÀNOL NÚM. 7. *PLANTA DE DEFINICIÓ GEOMÈTRICA*
- PLÀNOL NÚM. 8. *PERFIL LONGITUDINAL*
- PLÀNOL NÚM. 9. *PERFILS TRANSVERSALS*
- PLÀNOL NÚM. 10. *SECCIÓ TIPUS – DETALLS*
- PLÀNOL NÚM. 11. *XARXA DE SANEJAMENT – PLUVIALS*
- PLÀNOL NÚM. 12. *SENYALITZACIÓ*

DOCUMENT Núm. 3.- PLEC DE PRESCRIPCIONS TÈCNIQUES

PLEC DE PRESCRIPCIONS TÈCNIQUES GENERALS

PLEC DE PRESCRIPCIONS TÈCNIQUES PARTICULARS

DOCUMENT Núm. 4.- PRESSUPOST

PRESSUPOST

- AMIDAMENTS*
- QUADRE PREUS Núm. 1*
- QUADRE PREUS Núm. 2*
- PRESSUPOST PARCIAL*
- PRESSUPOST GENERAL*

DOCUMENT 1
MEMÒRIA I ANNEXOS

ÍNDEX DEL DOCUMENT NÚM. 1

DOCUMENT Núm. 1.- MEMÒRIA i ANNEXOS

MEMÒRIA

ANNEXOS

- ANNEX Núm. 1. REPORTATGE FOTOGRÀFIC*
- ANNEX Núm. 2. TOPOGRAFIA*
- ANNEX Núm. 3. TRAÇAT*
- ANNEX Núm. 4. ESTUDI BÀSIC DE SEGURETAT I SALUT*
- ANNEX Núm. 5. ESTUDI DE GESTIÓ DE RESIDUS*
- ANNEX Núm. 6. PLA D'OBRA*
- ANNEX Núm. 7. PLA DE CONTROL DE QUALITAT*
- ANNEX Núm. 8. SERVEIS AFECTATS*
- ANNEX Núm. 9. JUSTIFICACIÓ DE PREUS*
- ANNEX Núm. 10. PRESSUPOST PER A CONEIXEMENT DE L'ADMINISTRACIÓ*

1.- MEMÒRIA

ÍNDEX

1. ANTECEDENTS	2
2. OBJECTE DEL PROJECTE	4
3. ÀMBIT DEL PROJECTE EXECUTIU.	4
4. CARTOGRAFIA I TOPOGRAFIA	5
5. GEOLOGIA I GEOTÈCNIA.	5
6. ESTAT ACTUAL DE LES ZONES D'ACTUACIÓ.	5
7. PLANEJAMENT.	6
8. SERVEIS AFECTATS	6
9. DESCRIPCIÓ DE LA SOLUCIÓ PROJECTADA.	6
9.1. Tipologia dels vials.	6
9.2. Traçat.	6
9.3. Ferms i paviments. Tipologia de pavimentació.	7
9.4. Xarxa d'aigües pluvials.	8
9.5. Hidrant de bombers.	8
9.6. Xarxa de telecomunicacions.	8
9.7. Enllumenat públic.	9
9.8. Senyalització.	9
10. ESTUDI AMBIENTAL.	9
11. EXPROPIACIONS.	9
12. PLANIFICACIÓ D'OBRA	10
13. TERMINI D'EXECUCIÓ I GARANTIA	10
14. CLASSIFICACIÓ DEL CONTRACTISTA	10
14.1. Introducció.	10
14.2. Determinació de la categoria del grup i subgrup.	10
14.3. Determinació de la categoria del grup i subgrup.	11
14.4. Categoria proposada.	11
15. REVISIÓ DE PREUS	11
16. NORMATIVA GENERAL APLICABLE	11
17. PLA DE CONTROL DE QUALITAT	12
18. GESTIÓ DE RESIDUS	12
19. SEGURETAT I SALUT	13
20. DECLARACIÓ D'OBRA COMPLETA	13
21. PRESSUPOST	14
22. DOCUMENTS QUE COMPOSEN EL PROJECTE	14

1. ANTECEDENTS

L'Ajuntament de Santa Coloma de Queralt va realitzar el Projecte: Modificació puntual de les Normes Subsidiàries del municipi de Santa Coloma de Queralt. L'Autor del Projecte va ser el Sr. Josep Colom Talló (Arquitecte col·legiat 43.524/4). Aquestes van ser aprovades per la Comissió d'Urbanisme de Tarragona en data 10 de setembre de 2002.

El Projecte s'emplaça a la Carretera de Pontils, 2-4 segons referencia cadastral_ 5397302CF6959G0001/M.

L'objecte de la modificació puntual es delimitar un vial tipus cul de sac dins de l'illa formada pels carrers ORFEÓ Català, Joan Miró i la carretera de Pontils, provinent d'un estudi de detall anterior a la normativa vigent de manera que les Normes Subsidiàries s'ajustin en aquest àmbit la realitat existent consolidada de d'aproximadament l'any 2022 i es pugui resoldre la urbanització del mateix.

La situació actual de d'una zona totalment consolidada i reconeguda pels veïns afectats, que ha de ser urbanitzada el més aviat possible, d'acord amb el seu entorn urbà i a la vegada evitant l'afectació indirecta a la Carretera de Pontils, ja sigui per les aigües pluvials que hi van a parar sense canalitzar a la xarxa municipal o per la brutícia de pols o fang provinent del carrer.

A part del trànsit de veïns que tenen l'entrada al seu aparcament per aquest carrer, també es dona la casuística que es utilitza com aparcament de camions i tractors (fet a evitar per la seva irregularitat).

Les Normes Subsidiàries de Santa Coloma de Queralt classifiquen els terrenys objecte de la present modificació puntual com a:

- Zona 3a. Unifamiliar agrupada.

Aquesta dada en important per tal de justificar la no realització de l'Estudi Ambiental ja que es tracta de sol urbà consolidat amb edificacions i zona industrial confrontant.

L'Ajuntament de Santa Coloma de Queralt requereix, per a la realització del projecte, de la col·laboració econòmica i tècnica de la Diputació de Tarragona que redacta el plec que fixa les característiques principals i les condicions contractuals., o indica que:

- Actualment es un terreny amb paviment de terres degudament compactades per habilitar el pas de vehicles.
- S'haurà de contemplar la pavimentació, serveis de xarxa de clavegueram, d'aigua potable i enllumenat públic

S'ha de revisar i ha de donar resposta/compliment al informe de prevenció d'incendis de la Direcció General de Prevenció, Extinció d'Incendis i Salvament on s'indica que s'han d'adoptar les següents mesures:

- Hidrant aeri de columna amb dos sortides de 45 i una de 70 mm i situat al xamfrà entre el Carrer amb cul de sac i la Carretera de Pontils.
- El carrer té una longitud d'uns 45 m i el cul de sac existent es de 10 x 15 m i no es podrà reduir.

1.1. Localització de l'actuació.

Santa Coloma de Queralt, amb aproximadament 2.702 habitants i una extensió de 34,05 km² es troba situada a la comarca de la Conca de Barberà, per tant al nord de la província de Tarragona. Limita amb les comarques de l'Anoia i la Segarra.

L'àmbit afecta únicament al municipi de Santa Coloma de Queralt, en concret a un Carrer adjacent del Carretera de Pontils. La Carretera de Pontils es l'eix vertebrada de la Conca de Barberà, en aquest punt es denominada com a C-241d i forma part de la xarxa bàsica de carreteres de la Generalitat de Catalunya. Per tant, abans del començament de les obres es tindrà que donar avís a l'Administració sobre les obres que entroncaran amb la seva infraestructura.

En la Figura 1 s'identifica en un cercle blau l'àmbit del projecte, que comprèn el gruix de les actuacions.



Figura núm. 1. Situació de la zona d'actuació.

1.2. Vies de comunicació a l'àmbit del projecte.

Santa Coloma de Queralt es troba situat al sector nord-est de la comarca de la Conca de Barberà, l'accés es realitza mitjançant:

- Des de Tarragona: autovia A-27 fins a Valls, carretera C-37 fins al Pla de Santa Maria, carretera TP-2311 fins Sarral i carretera C-241-d
- Des de Montblanc: carretera C-241d. Montblanc té enllaç directe des de l'Autopista AP-2, i per tant des de Barcelona i Lleida.
- Des de Barcelona per l'autovia A-2 fins a la sortida 532 amb indicació de Santa Coloma de Queralt.

Les distàncies aproximades son:

- 54 minuts des de Tarragona.
- 35 minuts des de Montblanc.
- 1h 20 min des de Barcelona

Pel que fa al transport per ferrocarril Santa Coloma de Queralt no té estació de trens.



Figura núm. 2. Plànol de situació de Santa Coloma de Queralt

2. OBJECTE DEL PROJECTE

L'objecte del projecte és la determinació de la solució tècnic-econòmica més adient per a realitzar l'actuació consistent en la urbanització d'un carrer adjacent al carrer: Carretera de Pontils al nucli urbà de Santa Coloma de Queralt.

Les actuacions considerades consisteixen en la adequació, realització de serveis i pavimentació de l'actual carrer, que realitza les seves funcions amb paviment de terres i sense els serveis mínims exigits. A més a més s'han de projectar les consideracions establertes als informes emesos a les Normes Subsidiàries.

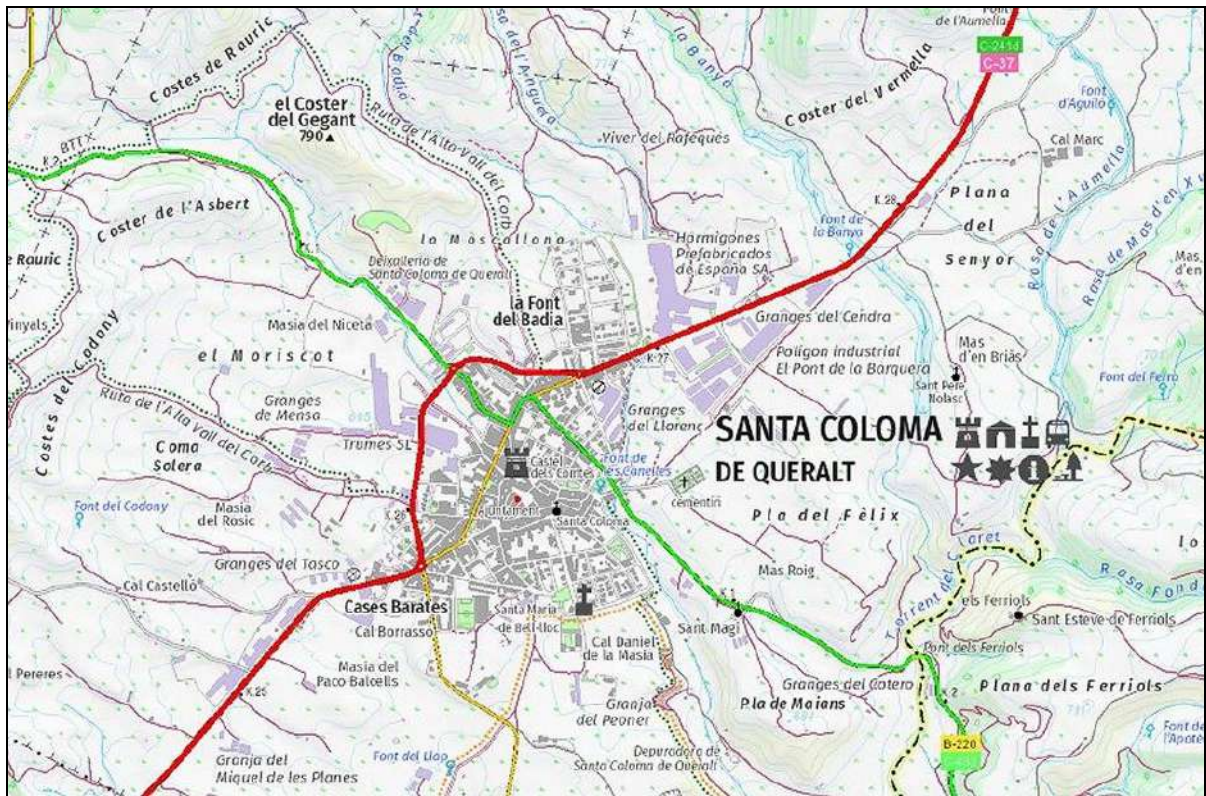
Les tasques més rellevants en aquest projecte són:

- Formació de cul de sac seguint els informes registrats a les Normes subsidiàries.
- Col·locació de nou hidrant de bombers.
- Canalització i recollida de les aigües pluvials.
- Pavimentació del vial.

3. ÀMBIT DEL PROJECTE EXECUTIU.

Les obres definides en aquest projecte es delimiten al següent àmbit:

- Carrer adjacent a la Carretera de Pontils número 2-4 al nucli urbà de Santa Coloma de Queralt.

Les línies i traces que delimiten l'àmbit del projecte queden recollides al Document número 2: Plànols, en concret al plànol número 2: Planta. En aquest plànol es pot comprovar la situació de les línies de frontera de l'àmbit amb l'ortofotomapa més recent.

4. **CARTOGRAFIA I TOPOGRAFIA**

Per a la redacció del present projecte, s'ha realitzat un aixecament topogràfic per part de l'Enginyeria redactora del projecte: TENGI Consultoria Tècnica, S.L.

La Diputació de Tarragona ens ha lliurat un plànol topogràfic escala 1:1.000 del nucli urbà de Santa Coloma de Queralt.

Adicionalment, s'han consultat i utilitzat altres mapes de l'Institut Cartogràfic i Geològic de Catalunya (ICGC) <http://www.icc.cat>. Entre ells els ortofotomapes, amb escala 1:2.500 i topogràfic a escala 1:5.000.

5. **GEOLOGIA I GEOTÈCNIA.**

Donat que es tracta de carrers amb una forta consolidació del terreny i a on no s'han observat problemes d'assentaments, no s'ha considerat necessari realitzar cap estudi geotècnic de la zona. La zona presenta un paviment de terres que confereix una resistència suficient per al pas de vehicles pesats.

Amb aquestes consideracions i després de la visita realitzada, es consideraran els següents aspectes:

- 1.. La capa d'esplanada es considerarà tipus E2. Es necessitarà la realització de caixa en alguns punts per poder encabir la capa de ferm granular.
- 2n. Les rases es realitzaran amb profunditats màximes de 2,00 metres. No es preveu cap tipus de problemàtica a la realització de l'excavació de la rasa, segons la tipologia dissenyada, ni problemes d'estabilitat de la mateixa. No s'ha previst la possibilitat d'entibació i apuntalament de les rases, una vegada excavades
- 3r. S'ha previst la realització de la totalitat de l'excavació amb maquinària convencional., degut a la seva fondària màxima.

Amb aquestes premisses es desenvolupa, dissenya i valora el projecte.

6. **ESTAT ACTUAL DE LES ZONES D'ACTUACIÓ.**

El carrer es troba urbanitzat parcialment ja que dona servei a les edificacions existents mitjançant l'entrada als seus aparcaments privats a una de les seves voreres. L'altre costat existeix una entrada amb porta corredissa al solar corresponent d'una nau industrial..

També es utilitza, de forma irregular, per l'aparcament de vehicles pesats, com: camions o tractors.



Figura núm. 3. Estat actual del Carrer adjacent amb vista des de la Carretera de Pontils.

7. PLANEJAMENT.

El projecte s'ha desenvolupat adaptant-se sempre al planejament vigent. El sòl en el que es desenvoluparan les obres és tot municipal.

Com s'ha descrit al punt d'Antecedents el carrer es troba contingut dins de les Normes Subsidiàries de Santa Coloma de Queralt, aprovades per la Comissió d'Urbanisme de Tarragona en data 10 de setembre de 2002, i que classifiquen els terrenys objecte de la present modificació puntual com a:

- Zona 3a. Unifamiliar agrupada.

8. SERVEIS AFECTATS

A l'àmbit d'actuació trobem la presència dels següents serveis:

- Enllumenat públic.
- Clavegueram
- Aigua Potable

A l'Annex número 8, s'adjunta la informació disponible dels diferents serveis presents a la zona afectada pel Projecte. La informació que s'adjunta és la demanada a la plataforma ACEFAT-eWISE, per TENGI Consultoria Tècnica, S.L.

9. DESCRIPCIÓ DE LA SOLUCIÓ PROJECTADA.

A continuació es descriuran les solucions adoptades al disseny del projecte.

9.1. Tipologia dels vials.

El projecte defineix la realització de la urbanització del vial actual denominat carrer adjacent a la Carretera de Pontils 2-4.

A causa de la condició actual del carrer, on presenti habitatges d'un sol costat i la configuració en cul de sac, el qual el gir dels vehicles és primordial, s'ha optat per conservar l'estat de la vorera actual, deixant apropa d'un sol costat del carrer per així poder augmentar l'amplada de la calçada. El projecte defineix un sistema compost per un àrea de dues plataformes diferenciades: vial i vorera

Per aquest motiu s'han adoptat les següents dimensions:

- Calçada: 2 carrils d'amplada 7,30 metres amb rigola de 30 cm.
- Calçada a la zona del cul de sac: 9,94 metres.
- Costat (est) que dona a la façana de les actuals edificacions unifamiliars: es manté la vorera amb la seva amplada actual, també es conserva la vorera existent, amb rigola de 30x30x8.
- Costat (oest) no s'executa vorera i es col·loca doble rigola de 30x30x8.

Es dissenya el vial amb la formació d'un cul de sac degut a la presència d'un mur final que produeix, al mateix, una característica de carrer sense sortida. Per facilitar els girs, la vorera adoptada serà remuntable. Aquesta opció facilita els moviments dels vehicles: entrades a aparcament o gir al cul de sac i confereix protecció als vianants.

9.2. Traçat.

S'ha definit en aquest projecte un únic eix. Les principals característiques d'aquest eix són les següents:

- Longitud total: 47,638
- Pendent mínima: 0,81%

- Pendent màxima: 1,7%
- Pendent transversal: 2%

9.3. Ferms i paviments. Tipologia de pavimentació.

Calçada.

Per el dimensionament se adopta la normativa 6.1-IC “Seccions de ferm” ja que encara que el trànsit sigui mínim, el fet de tractar-se d'un cul de sac pot originar friccions sobre el paviment altes.

1.. Categoria de trànsit.

S'adopta una categoria de trànsit tipus T41, amb pas d'entre 25 i 49 vehicles pesats per dia.

2n. Esplanada

Es considerarà, degut a que es una infraestructura consolidada, que l'esplana pot considerar-se amb un mínim de tipus E2. Amb mòdul de comprensibilitat en el segon cicle de càrrega superior a $Ev2 \geq 120$ MPa.

De totes formes i com a mitjà per assegurar l'estabilitat i correcte funcionament de la capa de ferm, es proposa realitzar un assaig de placa de càrrega abans del començament de l'execució de l'obra.

3r. Secció de ferm

Amb les dos consideracions anteriors; T41 i esplanada tipus E2. La secció de ferm considerada es la T121.

S'ha escollit aquesta secció per facilitat de consecució dels materials i per la tipologia d'obra. Es tracta d'una obra de petites dimensions que no aconsellen la utilització de certs processos constructius.

La secció 4121 es defineix amb:

- MB de 10 cm.
- Tot-ú artificial de 30 cm.

Amb aquestes dades la capa de ferm adoptada serà la següent: Capa de trànsit

FERM		
<u>Capa de ferm</u>	<u>Gruix (m)</u>	<u>Tipus de material</u>
Capa de trànsit	0,05	AC11 surf B50/70 D
Reg adherència C60B3/B2 ADH 0,5 kg/m ²		
Capa base	0,07	AC22 base B50/70 G
Reg imprimació C60BF4 IMP 1,2 kg/m ²		
Subbase	0,30	Tot-u

Com es pot observar, s'ha incrementat la capa de mescla bituminosa per tal de dotar al carrer d'una major durabilitat, en front a sol·licitacions habituals en zones d'entrades a aparcaments i de gir constants.

Rigola.

La calçada es complementa amb el disseny d'una rigola perimetral de 30 x 30 x 8 cm de color blanc i rejuntada amb morter. També es col·locarà rigola al costat nord del carrer, esta serà de 20 x 20 x 8 cm de color blanc i rejuntada amb morter.

Vorada.

A tot l'àmbit del projecte es mantenen tant la vorera com la vorera existents, amb les seves dimensions actuals.

Al costat oest, que dona a la zona industrial a la unió entre la doble rigola a col·locar i la vorera existent s'executarà trobada amb una vorada tipus C7 de mateixes característiques a l'existent, amb terminació en xamfrà per conduir les aigües superficials. Aquest entroncament queda reflectits als plànols.

A tot el seu perímetre i com a protecció per als vianants s'adopta la col·locació d'una vorada remuntable. Les característiques són les següents:

Vorada de formigó tipus C7 22x20 cm, de classe climàtica B, resistent a l'abració H i a la flexió T (R-5 MPa). Serà col·locada sobre base de formigó 15 N/mm².

A la zona central del cul de sac i la zona de darrera, s'ha previst com a delimitació l'adopció d'un altre tipologia de vorada, en concret:

Vorada de formigó tipus A3 20x8 cm, de classe climàtica B, resistent a l'abració H i a la flexió S (R-3,5 MPa). Serà col·locada sobre base de formigó 15 N/mm².

9.4. Xarxa d'aigües pluvials.

A l'actualitat, cap dels carrers, adjacent i Carretera de Pontils, disposa de col·lectors d'aigües pluvials. El projecte defineix la instal·lació d'un nou col·lector amb tub de PVC-U de paret estructurada, superfícies interna llisa i externa llisa de tipus A1 (construcció multicapa), diàmetre nominal DN 400, classe de rigidesa anular SN 4 (rigidesa anular $\geq 4\text{kN/m}^2$).

Les aigües recollides en superfície per la configuració de la nova plataforma es desguassaran a la xarxa de nous embornals.

Els embornals es realitzaran en caixes de 70x30x85 cm de formigó amb reixa de fosa dúctil C250 de 7500x300x40 mm amb superfície d'absorció mínima de 10 dm².

La xarxa es completa amb la implantació de pous de registre de formigó prefabricat de diàmetre interior 1.000 mm. La tapa serà de fosa dúctil amb diàmetre 600 mm, categoria D 400.

9.5. Hidrant de bombers.

No es preveu el canvi de l'actual xarxa d'aigua potable, únicament es preveu la realització de les obres necessàries per la incorporació d'un hidrant de bombers. Aquest estarà ubicat a la zona que posicionen les noves normes subsidiàries i serà d'una tipologia semblant a la que marquen.

En concret es disposarà d'un hidrant de bomber amb les següents característiques: Hidrant de columna humida, con dos sortides de 70 mm de diàmetre i una de 100 mm, tipus Barcelona. Amb 4'' de diàmetre de connexió a la canonada, profunditat de la canonada de 450 mm i alçada del hidrant de 279 mm, tipus AVK o similar.



Figura núm. 4. Hidrant de bombers.

9.6. Xarxa de telecomunicacions.

Es deixaran dos tub corrugats de polietilè de diàmetre 90 mm al llarg de la vorera del carrer com a previsió. Durant el seu traçat es col·locaran 5 pericons repartits de 400x400 mm.

9.7. Enllumenat públic.

Sobre l'enllumenat públic no es realitzarà cap intervenció, deixant tal com es troba la xarxa existent.

9.8. Senyalització.

Donada les característiques de la vialitat de l'àmbit del projecte, s'ha definit la següent senyalització:

Senyalització horitzontal:

Fletxes, inscripcions i zebrats:

- M-4.4: Línies per a pas de vianants blanca de longitud variable, 0,50 m d'amplada i 0,50 m de separació.
- M-1-12. Línies per separació de carrils de 0,15 cm d'amplada, d'1 metre de longitud i separades 2 m.
- M-6.4. Lletres de senyal de STOP.
- M-4.1: Línia de 0,40 m.

Senyalització vertical:

Els senyals verticals de codi disposaran d'una alçada lliure sobre la calcada d'2,20, amb les dimensions següents: amb suports de 80x40x2 mm per a la col·locació d'una senyal. Seran d'alumini de 60 cm.

La reflectància de les plaques triangulars, circulars, octogonals i quadrades serà de nivell 2. Clase RA2. Zona periurbana.

Les senyals adoptades són: R-308, S-15a i R2.



Figura núm. 5. Senyalització vertical.

10. ESTUDI AMBIENTAL.

No es considera necessari ja que la urbanització no suposa cap canvi en la imatge ni afecta al medi ambient en el municipi, al no modificar-se les condicions d'edificabilitat ni produir-se afectacions en sòl no urbanitzable. A més a més, no es donen impactes ni afeccions ambientals rellevants en l'execució del projecte degut a que la totalitat de la intervenció es produeix en entorn urbà en la tipologia de carrers.

11. EXPROPIACIONS.

Totes les obres definides es desenvolupen en terrenys públics, amb el que no es fa necessària cap expropiació de terrenys.

12. PLANIFICACIÓ D'OBRA

La planificació i plantejament dels treballs constitueix l'Annex núm. 6 d'aquest projecte. La planificació es presenta en un diagrama de Gantt on totes les activitats i tasques tenen un ordre i seqüència establerta. El diagrama s'ha realitzat mitjançant el software Microsoft Project.

El diagrama es presenta amb 3 columnes on s'indica la duració de la tasca i activitat, la tasca predecessora i la successora. D'aquesta forma es pot identificar el camí crític de la obra durant el seguiment de l'execució. Per millor enteniment de l'obra, el cronograma s'ha dividit en les actuacions referides, que també formen capítols independents al pressupost. D'aquesta forma es podran relacionar al seguiment, per part de la Direcció d'Obra.

El document es compondrà de dos diagrames de Gantt: el convencional i el que senyala les tasques crítiques (Camí Crític).

El contractista presentarà un Pla d'obra que s'haurà d'ajustar al termini previst.

13. TERMINI D'EXECUCIÓ I GARANTIA

El termini d'execució de les obres s'estableix en **TRES (3) MESOS**.

El termini de garantia s'estableix en **UN (1) ANY** a partir de la recepció definitiva de les obres per part de l'Ajuntament de Santa Coloma de Queralt.

Durant aquest període el Contractista està obligat a la conservació, manteniment i reparació de les obres fins a la recepció definitiva de les mateixes. Per a dites feines, no s'ha previst cap abonament independent, ja que es considera que les despeses ocasionades per aquestes reparacions o qualsevol altre derivat de les mateixes està inclòs en els preus unitaris corresponents a les diferents Unitats d'Obra.

14. CLASSIFICACIÓ DEL CONTRACTISTA

14.1. Introducció.

La classificació en grups, subgrups i les categories es defineixen al Real Decret 773/2015, de 28 d'agost, per el que es modifiquen determinats preceptes del Reglament General de la Llei de Contractes de les Administracions Públiques, de 26-10-2001, en la seva secció 1ª. Classificació d'empreses contractistes d'obres, articles 25 i 26.

La classificació empresarial està formada per tres conceptes:

- I. el grup (que és una classificació general d'activitats)
- II. el subgrup (que és una subdivisió dins d'un grup general d'activitats)
- III. la categoria (que indica el límit màxim econòmic al qual podrà licitar l'empresa d'acord amb les determinacions de l'article 56.1 de la LCSP).

14.2. Determinació de la categoria del grup i subgrup.

La categoria del grup i subgrup es determina en funció de la seva quantia. S'entén per quantia el valor íntegre del contracte, quan la seva durada sigui inferior o igual a 1 any.

Quan es tracti de durades superiors la quantia es referirà al valor mitjà anual o anualitat mitjana.

Càlcul de l'anualitat mitjana

$$AM = \frac{\text{PRESSUPOST DE LICITACIÓ} \times 12}{\text{termini d'execució en mesos}}$$

Aquest valor serà el que ens determinarà la categoria de la classificació.

Les categories amb els valors màxims i mínims són :

- categoria 1) inferior o igual a 150.000 €
- categoria 2) de 150.000 a 360.000 €

- categoria 3) de 360.000 a 840.000 €
- categoria 4) de 840.000 a 2.400.000 €
- categoria 5) de 2.400.000 a 5.000.000 €
- categoria 6) superior a 5.000.000 €

Les categories 5) i 6) no són aplicables als grups I, J, K i els seus subgrups, la màxima categoria dels quals és la 4) quan excedeix els 840.000 euros.

Quan es faci referència a parts de l'objecte del contracte, susceptibles de consideració independent, caldrà tenir en compte el temps d'execució propi d'aquesta part de l'objecte del contracte i el seu pressupost parcial per tal d'efectuar l'operació esmentada abans, és a dir, la determinació de la categoria.

Si en els plecs de clàusules particulars no s'estableixen terminis parcials per a l'execució de les obres corresponents als diferents subgrups, s'haurà de prendre com a termini d'execució, a l'efecte del càlcul de les categories respectives exigibles, el termini total d'execució del contracte.

14.3. Determinació de la categoria del grup i subgrup.

Proposta i determinació de la categoria.

GRUP/SUBGRUP	DESCRIPCIÓ	PEC	AM	CATEGORIA
G/6	VIALS I PISTES	69.375,22	69.375,22	1

14.4. Categoria proposada.

Grup	Subgrup	Categoria
G	6	1

Grup G: Vials i pistes

Subgrup 6: Obres vials sense qualificació específica.

15. REVISIÓ DE PREUS

Per tractar-se d'una obra amb termini d'execució inferior a **UN (1) ANY**, no hi haurà revisió de preus.

16. NORMATIVA GENERAL APLICABLE

La normativa aplicable a aquest Projecte, resta definida en el Document número 3. Plec de Condicions.

La redacció del projecte ha tingut en compte, a més de les que figuren al Plec de prescripcions tècniques, les disposicions i normes aconsellables per a obres que es relacionen a continuació:

- Reial Decret 450/2022, de 14 de juny, pel que es modifica el Codi Tècnic de l'Edificació, aprovat pel Reial Decret 314/2006, de 17 de març.
- Reial Decret 1247/2008, de 18 de juliol, pel que s'aprova la instrucció de formigó estructural (EHE-08)
- Decret Legislatiu 1/2009, de 21 de juliol, pel qual s'aprova el Text refós de la Llei reguladora dels residus.
- Reial Decret 105/2008, de 1 de febrer, pel que es regula la producció i gestió dels residus de construcció i demolició.
- Decret 89/2010, de 29 de juny, pel qual s'aprova el Programa de gestió de residus de la construcció de Catalunya (PROGROC), es regula la producció i gestió dels residus de la construcció i demolició, i el cànon sobre la deposició controlada dels residus de la construcció.
- Llei 31/1995, de 8 de novembre, de Prevenció de Riscos Laborals.
- Reial Decret 1627/1997, de 24 d'octubre, pel que s'estableixen disposicions mínimes de seguretat i de salut en les obres de construcció i les posteriors modificacions.

- Es deroga l'art. 18 i es modifica el 19.1, pel Real Decret 337/2010, de 19 de març (Ref. BOE-A-2010-4765).
 - Es modifiquen els arts. 13.4 i 18.2, pel Real Decret 1109/2007, de 24 d'agost (Ref. BOE-A-2007-15766).
 - S'afegeix una disposició addicional única, pel Real Decret 604/2006, de 19 de maig (Ref. BOE-A-2006-9379).
 - Es modifica l'annex IV, pel Real Decret 2177/2004, de 12 de novembre (Ref. BOE-A-2004-19311).
- Plec de Prescripcions Tècniques Generals per a la Recepció de Ciments, RC/08.
 - Reial Decret 1247/2008, de 18 de juliol, pel que s'aprova la instrucció de formigó estructural (EHE-08), i les posteriors correccions.
 - Normes UNE declarades d'acompliment obligatori per Ordres Ministerials de 5 de Juliol de 1967 i d'11 de Maig de 1971, Normes UNE esmentades als documents contractuals i, complementàriament, la resta de les Normes UNE.
 - Orden de 15 de septiembre de 1986 por la que se aprueba el Pliego de Prescripciones Generales para Tuberías de Saneamiento de Poblaciones. (B.O.E. de 23 de septiembre de 1986).
 - Llei 7/1993, de 30 de setembre, de Carreteres.
 - Llei 25/1988, de 29 de julio, de Carreteras.
 - Real Decreto 1812/1994, de 2 de septiembre, por el que se aprueba el Reglamento General de Carreteras.
 - Orden de 23 de mayo de 1989 por la que se aprueba la instrucción 6.1 y 2-I.C. de la Dirección General de Carreteras sobre secciones de firme. (B.O.E. de 30 de julio de 1989).
 - Orden de 21 de enero de 1988 sobre modificación de determinados artículos del pliego de prescripciones técnicas generales para obras de carreteras y puentes P.G.- 4/88 (B.O.E. 3 de febrero de 1988) y ordenes que modifican parcialmente su contenido de 8 de mayo de 1989 (B.O.E. 18 de mayo de 1989) y de 28 de septiembre de 1989 (B.O.E. de 9 de octubre de 1989).
 - Orden de 16 de julio de 1987 por la que se aprueba la norma 8.2- I.C, "Marcas Viales" de la Instrucción de Carreteras (B.O.E. de 4 de agosto de 1987).
 - Seran també vigents i es tindran en compte especialment, totes les Normes vigents de les Companyies de Serveis Afectats (Aigua, Electricitat, Telèfons, i Gas).
 - PG3 amb les modificacions aprovades fins la data (PG-4).

Si alguna de les normes abans relacionades regula de diferent manera algun concepte, s'entendrà que és d'aplicació la més restrictiva.

Si el prescrit en el present Document en alguna matèria està en contradicció amb el que dicten les esmenades normes, la qüestió serà resolta per la Direcció d'obra.

Les contradiccions que puguin existir entre els diferents condicionats, seran resoltes per la Direcció d'obra.

17. PLA DE CONTROL DE QUALITAT

En compliment de la normativa vigent s'ha elaborat un Pla de Control de Qualitat per a l'execució de les obres. A l'Annex número 8 queda reflectida la proposta del pla on s'assenyalen les unitats objecte de control, el tipus, la freqüència i la quantitat d'assaigs a realitzar.

El Pla de control de Qualitat serà per compte del Contractista, i fins a l'u i mig per cent (1,5%) de l'import del pressupost d'execució material (PEM), anirà l'abono de les factures del laboratori que es derivin del control de qualitat dictaminat per la Propietat, segons l'esquema aprovat per la Propietat d'acord amb la Direcció Facultativa.

A criteri de la Direcció Facultativa, o Serveis Tècnics de la Propietat, es podrà ampliar o reduir el nombre de controls, que s'abonaran sempre a partir dels preus unitaris acceptats.

18. GESTIÓ DE RESIDUS

En compliment del Reial Decret 105/2008, d'1 de febrer, pel qual es regula la producció i gestió dels residus de construcció i demolició, i en compliment del Decret 89/2010, de 29 de juny, pel qual s'aprova el Programa de gestió de residus de la construcció de Catalunya (PROGROC), es regula la producció i gestió de residus de la

construcció i demolició, i el cànon sobre la deposició controlada dels residus de la construcció, corresponents a la normativa catalana vigent, es realitza un Estudi de Gestió de Residus.

L'Estudi de Gestió de Residus generats durant l'execució de les obres que es proposen en aquest projecte es detalla en *l'Annex núm. 5 Estudi de Gestió de Residus*. S'ha de tenir en compte que es realitzarà la demolició de grans edificis i que per tant el cost d'aquesta activitat serà elevada.

El pressupost d'execució material dedicat a la gestió de residus puja la quantitat de: **7.330,29 €**
(SET MIL TRES-CENTS TRENTA EUROS AMB VINT-I-NOU CÈNTIMS D'EURO).

Atenent l'article 5.1 del R.D. 105/2008, abans d'iniciar les obres, el posseïdor dels residus que correspon al que executa l'obra, haurà de presentar a la propietat un *Pla de gestió de residus de construcció i demolició*, que haurà de ser aprovat per la Direcció Facultativa i acceptat per la propietat.

19. SEGURETAT I SALUT

En aplicació de l'article 4 del Reial Decret 1627/1997, de 24 d'octubre, pel qual s'implanta l'obligatorietat de la inclusió d'un Estudi de Seguretat i Salut, s'adjunta el mateix en *l'Annex núm. 4 Estudi Bàsic de Seguretat i Salut*.

És obligació del contractista el compliment de tota la normativa que faci referència a la prevenció de Riscos Laborals i a la Seguretat i Salut en la Construcció, en concret de la Llei 31/1995, de 8 de novembre, de Prevenció de Riscos Laborals (BOE 269 de 10/11/1995) i del Reial Decret 1627/1997, de 24 d'octubre, pel que s'estableixen les disposicions mínimes de Seguretat i Salut en les obres de Construcció (BOE 265 de 25/10/1997), i posteriors modificacions d'ambdues.

El pressupost d'execució material dedicat a Seguretat i Salut de les obres, puja la quantitat de **2.550,89 €**
(DOS MIL CINC-CENTS CINQUANTA EUROS AMB VUITANTA-NOU CÈNTIMS D'EURO).

Els costos relatius a aquesta activitat estan inclosos en el Capítol de Seguretat i Salut del Pressupost General.

D'acord amb l'article 7 de l'esmentat Reial Decret, el contractista ha d'elaborar un *Pla de Seguretat i Salut*, en el que desenvolupi i adopti les mesures referides en l'Estudi de Seguretat i Salut contingut en aquest projecte, adaptant-lo a les circumstàncies físiques de mitjans i mètodes amb que executi els treballs.

El Pla de Seguretat i Salut haurà de ser aprovat pel Coordinador de Seguretat i Salut de les obres abans de que aquestes s'iniciïn.

20. DECLARACIÓ D'OBRA COMPLETA

En compliment de l'article 127 del *Reial Decret 1098/2001 de 12 d'octubre, Reglament General de la Llei de Contractes de les Administracions Públiques*, i de l'article 233 de la *Llei 9/2017, de 8 de novembre, de Contractes del Sector Públic, per la qual es transposen a l'ordenament jurídic espanyol les Directives del Parlament Europeu i del Consell 2014/23/UE i 2014/24/UE, de 26 de febrer de 2014*, es manifesta que:

"El present projecte comprèn una obra completa en el sentit exigít en l'article 125 del Reial Decret 1098/2001 de 12 d'octubre, atès que conté tots i cadascun dels elements que són precisos per a la utilització de l'obra i és susceptible d'ésser lliurada a l'ús general".

21. PRESSUPOST

Els valors totals del pressupost corresponents a l'execució de les obres definides en el *PROJECTE D'URBANITZACIÓ D'UN VIAL ADJACENT A LA CARRETERA DE PONTILS AL TERME MUNICIPAL DE SANTA COLOMA DE QUERALT. CLAU: 2022-0011535*, són els següents:

<i>PRESSUPOST D'EXECUCIÓ MATERIAL</i>	58.298,50 €
<i>13% DESPESES GENERALS</i>	7.578,81 €
<i>6% BENEFICI INDUSTRIAL</i>	3.497,91 €
<i>SUBTOTAL</i>	69.375,22 €
<i>21% IVA</i>	14.568,80 €
<i>PRESSUPOST D'EXECUCIÓ PER CONTRACTE</i>	83.944,02 €

Els preus unitaris adoptats en el càlcul d'aquest pressupost corresponen als preus actuals de jornals, materials, transports i maquinària.

Que representa un Pressupost d'Execució per Contracte, IVA exclòs de:

**SEIXANTA-NOU MIL TRES-CENTS SETANTA-CINC EUROS AMB VINT-I-DOS CÈNTIMS
(69.375,22 €)**

Que representa un Pressupost per Coneixement de l'Administració (I.V.A inclòs) de:

**VUITANTA-TRES MIL NOU-CENTS QUARANTA-QUATRE EUROS AMB DOS CÈNTIMS
(83.944,02 €)**

22. DOCUMENTS QUE COMPOSEN EL PROJECTE

El present projecte està format pels següents documents:

DOCUMENT Núm. 1.- MEMÒRIA i ANNEXOS

MEMÒRIA

ANNEXOS

- ANNEX Núm. 1. REPORTATGE FOTOGRÀFIC
- ANNEX Núm. 2. TOPOGRAFIA
- ANNEX Núm. 3. TRAÇAT
- ANNEX Núm. 4. SEGURETAT I SALUT
- ANNEX Núm. 5. ESTUDI DE GESTIÓ DE RESIDUS
- ANNEX Núm. 6. PLA D'OBRA
- ANNEX Núm. 7. PLA DE CONTROL DE QUALITAT
- ANNEX Núm. 8. SERVEIS AFECTATS
- ANNEX Núm. 9. JUSTIFICACIÓ DE PREUS
- ANNEX Núm. 10. PRESSUPOST PER CONEIXEMENT DE L'ADMINISTRACIÓ

DOCUMENT Núm. 2.- PLÀNOLS

- PLÀNOL Núm. 01. SITUACIÓ I EMPLAÇAMENT
- PLÀNOL Núm. 02. PLANTA – ORTOFOTOMAPA
- PLÀNOL Núm. 03. AIXECAMENT TOPOGRÀFIC
- PLÀNOL Núm. 04. PLANTA ESTAT ACTUAL
- PLÀNOL Núm. 05. PLANTA ENDERROCS
- PLÀNOL Núm. 06. PLANTA GENERAL
- PLÀNOL Núm. 07. PLANTA DE DEFINICIÓ GEOMÈTRICA
- PLÀNOL Núm. 08. PERFIL LONGITUDINAL
- PLÀNOL Núm. 09. PERFILS TRANSVERSALS
- PLÀNOL Núm. 10. SECCIÓ TIPUS – DETALLS
- PLÀNOL Núm. 11. XARXA DE SANEJAMENT – PLUVIALS
- PLÀNOL Núm. 12. SENYALITZACIÓ

DOCUMENT Núm. 3.- PLEC DE PRESCRIPCIONS TÈCNIQUES

- PLEC DE PRESCRIPCIONS TÈCNIQUES GENERALS
- PLEC DE PRESCRIPCIONS TÈCNIQUES PARTICULARS

DOCUMENT Núm. 4.- PRESSUPOST

PRESSUPOST

- AMIDAMENTS
- QUADRE PREUS Núm. 1
- QUADRE PREUS Núm. 2
- PRESSUPOST
- RESUM DEL PRESSUPOST
- ÚLTIM FULL

Tarragona, juliol de 2023

Els enginyers autors del projecte,

Alejandro Lerma i Gómez
Enginyer de Camins, Canals i Ports
Col·legiat núm. 15.443

Ricard Palau Vidal
Enginyer de Camins, Canals i Ports
Col·legiat núm. 32.033

2.- ANNEXOS

ANNEX 1. Reportatge fotogràfic

ÍNDEX

1. INTRODUCCIÓ	3
2. REPORTATGE FOTOGRÀFIC	3

1. INTRODUCCIÓ

Les imatges de l'àmbit d'actuació del present projecte, que s'inclouen en aquest annex, han estat íntegrament realitzades pels Tengí Consultoria Tècnica S.L. Les imatges realitzades recopilen l'entorn on es portaran a terme totes les obres del projecte “PROJECTE D'URBANITZACIÓ D'UN VIAL ADJACENT A LA CARRETERA DE PONTILS AL TERME MUNICIPAL DE SANTA COLOMA DE QUERALT”.

2. REPORTATGE FOTOGRÀFIC



Foto nº 1



Foto nº 2



Foto nº 3



Foto nº 4



Foto nº 5



Foto nº 6



Foto nº 7



Foto nº 8



Foto nº 9



Foto nº 10



Foto nº 11



Foto nº 12



Foto nº 13



Foto nº 14



Foto nº 15



Foto nº 16



Foto nº 17



Foto nº 18



Foto nº 19



Foto nº 20



Foto nº 21



Foto nº 22



Foto nº 23



Foto nº 24



Foto nº 25



Foto nº 26

ANNEX 2. Topografia

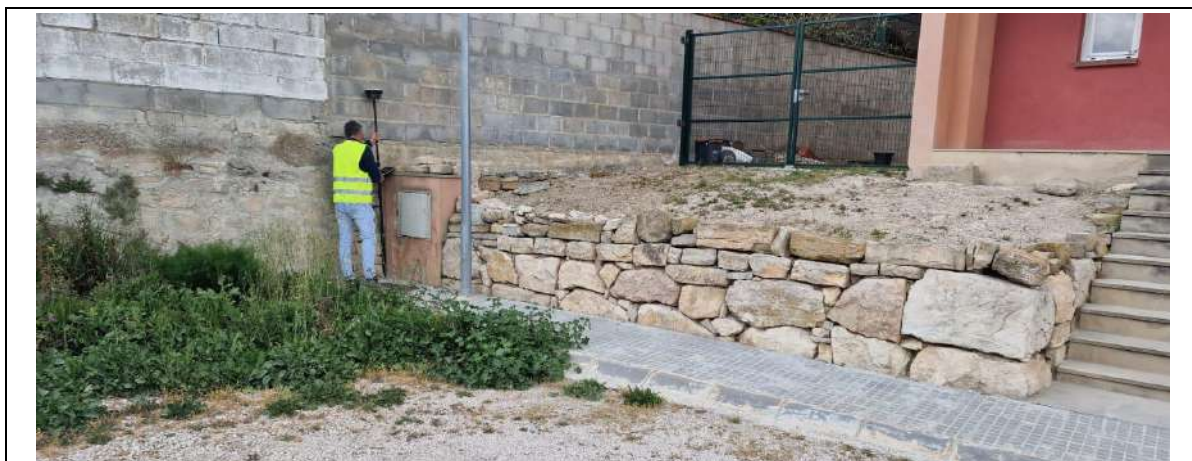
ÍNDEX

1. INTRODUCCIÓ	3
2. CARACTERÍSTIQUES DEL TREBALLS	3
2.1. APARELLS DE MESURA _____	3
2.2. TREBALLS DE CAMP _____	3
2.3. SISTEMA DE COODENADES _____	4
3. FITXES DE DADES	8

1. INTRODUCCIÓ

El present annex té per objecte detallar la topografia sobre el que s'ubicarà el present projecte.

Inicialment s'ha disposat de la cartografia E:1/5000 en format vector i la cartografia ràster ortofoto E:1/2500, obtingudes des de l'Institut Cartogràfic de Catalunya (ICC).

Un cop analitzades aquestes, s'arriba a la conclusió que la cartografia E:1/500 format vector és insuficient per als propòsits de definició d'aquest projecte. Per tal de treballar amb més exactitud, es decideix que sereà necessari disposar d'una topografia més acurada, determinant-se que l'opció més idònia es la de realitzar un aixecament topogràfic específic de la zona.

De manera complementària, i per tal de definir la zona de projecte, s'han realitzat visites a la zona i treballs de camp per tal de contemplar de la millor manera possible l'estat real.

A partir d'aquí, es decideix establir la metodologia dels treballs que permetrà l'obtenció de les dades necessàries per a fer un aixecament topogràfic que cobreixi les necessitats que son requerides.

En primer lloc, es decideix establir una sèrie de vèrtexs amb un GPS Leica GS18 que es prendran com a referència per a realitzar l'aixecament topogràfic.

Un cop establerts aquests vèrtexs, a partir de dels quals es procedirà a comprovar la poligonal de bases i alhora, recolzant-nos en els manteixos, es procedirà amb la radiació dels punts a definir de la zona de projecte.

2. CARACTERÍSTIQUES DEL TREBALLS

El treball ha consistit en identificar i donar coordenades U.T.M (Fus 31). a diversos elements físics compresos en la zona d'estudi

- Carrer d'accés a la zona de projecte
- Línia de façana
- Mur existent
- Punts de control per a l'obtenció del Model Digital del Terreny

2.1. APARELLS DE MESURA

Per al desenvolupament dels treballs s'ha procedit a utilitzar un GPS model GS18 de Leica, per a la georeferenciació dels vèrtexs. A partir dels mateixos, s'ha procedit a efectuar la radiació amb una Estació Total model TS16 Viva de Leica.

2.2. TREBALLS DE CAMP

En primer lloc, i donada la impossibilitat de tindre operativitat en el receptor GPS en certes zones de l'àmbit del treball per manca de cobertura de ràdio, es decideix establir una sèrie de vèrtexs als llocs on si s'ha pogut obtenir cobertura de ràdio en el GPS, utilitzant serveis de posicionament i correccions en temps real en connexió amb l'Institut Cartogràfic de Catalunya (ICC), fent servir el sistema de difusió de correccions de codi via GPRS en el protocol NTRIP.

A partir d'aquí, s'habilita les característiques del GPS per a treballar en 900 cicles (15 minuts aproximadament) per a la presa de dades de cadascun dels vèrtexs.

Un cop obtingudes les dades dels mateixos, es procedeix amb Estació Total a fer la radiació de punts i línies de rotura que es consideren escaients per tal de definir els principals elements de la zona, obtenint el núvol de punts de la radiació.

A continuació, i un cop preses les dades, es bolquen en gabinet i es procedeix a la definició i dibuix dels elements presos. A continuació, i un cop definits aquests i les línies de rotura, es procedeix a el·laborar el model digital del terreny, el qual servirà de base per al disseny geomètric posterior. Partint d'una triangulació de Delauny obtinguda amb l'aplicació MDT i Autocad a partir de punts i línies de rotura, es genera el model digital del terreny. Finalment, es procedeix al corbat del mateix amb corbes cada 40 cm i corbes mestres cada 2 m en Z, per a la seva visualització. Donada la diferència d'alçades, es decideix optar per a aquesta visualització, tenint present que el model digital ja està generat i sempre es tindrà com a referència per a realitzar qualsevol operació de càlcul a partir d'ell.

2.3. SISTEMA DE COODENADES

El sistema de coordenades és l'Universal Transversal Mercator (Fus 31), projecció ciíndrica conforme a partir del Datum ETRS89.

De les dades preses a camp, s'obté el següent llistat de punts i vèrtexs què s'adjunta a continuació:

LISTADO DE PUNTOS

Nombre	Nivel	Coord. X	Coord. Y	Coord. Z	Código
1	0 Por_defecto	365331,019	4599551,661	676,676	AGL+RIG
2	0 Por_defecto	365330,952	4599551,536	676,677	AGL
3	0 Por_defecto	365327,064	4599551,573	676,699	AGL+GUAL
4	0 Por_defecto	365323,060	4599551,648	676,775	AGL+GUAL
5	0 Por_defecto	365322,894	4599543,884	676,757	AGL+GUAL
6	0 Por_defecto	365326,905	4599543,792	676,675	AGL+GUAL
7	0 Por_defecto	365330,530	4599543,728	676,607	AGL
8	0 Por_defecto	365330,578	4599543,564	676,603	AGL+RIG
9	0 Por_defecto	365312,938	4599544,029	676,996	AGL
10	0 Por_defecto	365303,649	4599544,189	677,239	AGL
11	0 Por_defecto	365294,386	4599544,396	677,497	AGL
12	0 Por_defecto	365285,962	4599544,577	677,722	AGL
13	0 Por_defecto	365285,826	4599548,478	677,707	EIX AGL
14	0 Por_defecto	365295,376	4599548,248	677,496	EIX AGL
15	0 Por_defecto	365305,199	4599548,008	677,273	EIX AGL
16	0 Por_defecto	365314,674	4599547,782	677,049	EIX AGL
17	0 Por_defecto	365322,966	4599547,662	676,852	EIX AGL
18	0 Por_defecto	365326,989	4599547,603	676,772	EIX AGL
19	0 Por_defecto	365331,279	4599547,536	676,668	EIX AGL
20	0 Por_defecto	365314,141	4599551,798	676,964	AGL
21	0 Por_defecto	365305,344	4599551,844	677,193	AGL
22	0 Por_defecto	365294,651	4599552,136	677,392	AGL
23	0 Por_defecto	365285,389	4599552,330	677,595	AGL
24	0 Por_defecto	365296,600	4599553,630	677,303	EMB
25	0 Por_defecto	365296,793	4599553,345	677,290	EMB
26	0 Por_defecto	365297,098	4599553,951	677,304	EMB
27	0 Por_defecto	365297,279	4599553,666	677,276	EMB
28	0 Por_defecto	365295,820	4599552,929	677,333	AGL LIM
29	0 Por_defecto	365301,264	4599552,861	677,175	AGL LIM
30	0 Por_defecto	365306,207	4599552,760	677,108	AGL LIM
31	0 Por_defecto	365311,728	4599552,520	676,968	AGL LIM
32	0 Por_defecto	365312,844	4599551,907	676,968	AGL LIM
33	0 Por_defecto	365305,535	4599554,421	677,048	REG CL
34	0 Por_defecto	365304,254	4599553,073	677,082	REG
35	0 Por_defecto	365304,275	4599553,855	677,061	REG
36	0 Por_defecto	365305,062	4599553,808	677,067	REG
37	0 Por_defecto	365305,028	4599553,053	677,079	REG
38	0 Por_defecto	365296,481	4599553,385	677,301	RIG D
39	0 Por_defecto	365297,308	4599553,942	677,281	RIG D
40	0 Por_defecto	365301,122	4599556,490	677,130	RIG D
41	0 Por_defecto	365308,108	4599557,562	677,029	RIG D+U
42	0 Por_defecto	365311,834	4599553,946	677,030	RIG D+U
43	0 Por_defecto	365312,869	4599552,955	677,011	RIG D
44	0 Por_defecto	365313,729	4599552,130	676,969	RIG D

LISTADO DE PUNTOS

Nombre	Nivel	Coord. X	Coord. Y	Coord. Z	Código
45	0 Por_defecto	365330,954	4599551,658	676,676	RIG U
46	0 Por_defecto	365330,928	4599551,558	676,663	RIG U
47	0 Por_defecto	365327,070	4599551,587	676,742	RIG U
48	0 Por_defecto	365323,053	4599551,673	676,847	RIG U
49	0 Por_defecto	365314,155	4599551,838	677,068	RIG U
50	0 Por_defecto	365313,958	4599551,939	677,050	RIG U
51	0 Por_defecto	365301,108	4599556,504	677,188	RIG U
52	0 Por_defecto	365297,327	4599553,960	677,319	RIG U
53	0 Por_defecto	365297,256	4599554,069	677,327	RIG U
54	0 Por_defecto	365296,389	4599553,496	677,376	RIG U
55	0 Por_defecto	365296,458	4599553,378	677,375	RIG U
56	0 Por_defecto	365294,657	4599552,161	677,447	RIG U
57	0 Por_defecto	365293,801	4599552,177	677,399	RIG D+U
58	0 Por_defecto	365293,564	4599552,328	677,393	BORD D
59	0 Por_defecto	365294,535	4599552,300	677,438	BORD D
60	0 Por_defecto	365294,660	4599552,347	677,436	BORD D
61	0 Por_defecto	365301,075	4599556,656	677,174	BORD D
62	0 Por_defecto	365298,868	4599599,102	677,473	BORD D
63	0 Por_defecto	365300,609	4599591,296	677,478	BORD D
64	0 Por_defecto	365302,539	4599582,965	677,304	BORD D
65	0 Por_defecto	365304,569	4599573,961	677,196	BORD D
66	0 Por_defecto	365306,589	4599565,088	677,123	BORD D
67	0 Por_defecto	365306,856	4599563,860	677,097	BORD D
68	0 Por_defecto	365307,086	4599562,819	677,092	BORD D
69	0 Por_defecto	365308,261	4599557,641	677,049	BORD D
70	0 Por_defecto	365308,323	4599557,532	677,050	BORD D
71	0 Por_defecto	365310,965	4599555,018	677,058	BORD D
72	0 Por_defecto	365314,117	4599551,974	677,066	BORD D
73	0 Por_defecto	365323,058	4599551,807	676,845	BORD D
74	0 Por_defecto	365330,959	4599551,657	676,676	BORD D
75	0 Por_defecto	365330,960	4599551,809	676,760	BORD U
76	0 Por_defecto	365323,029	4599551,945	676,911	BORD U
77	0 Por_defecto	365314,179	4599552,115	677,141	BORD U
78	0 Por_defecto	365311,557	4599554,601	677,145	BORD U
79	0 Por_defecto	365308,404	4599557,614	677,124	BORD U
80	0 Por_defecto	365308,367	4599557,688	677,125	BORD U
81	0 Por_defecto	365307,300	4599562,334	677,175	BORD U
82	0 Por_defecto	365307,377	4599562,354	677,184	BORD U
83	0 Por_defecto	365307,270	4599562,838	677,098	BORD U
84	0 Por_defecto	365307,020	4599563,891	677,189	BORD U
85	0 Por_defecto	365306,932	4599564,396	677,208	BORD U
86	0 Por_defecto	365306,873	4599564,378	677,238	BORD U
87	0 Por_defecto	365304,697	4599574,084	677,297	BORD U
88	0 Por_defecto	365302,579	4599583,439	677,376	BORD U
89	0 Por_defecto	365300,767	4599591,346	677,534	BORD U
90	0 Por_defecto	365299,011	4599599,103	677,613	BORD U
91	0 Por_defecto	365298,749	4599599,101	677,511	RIG D+U
92	0 Por_defecto	365300,498	4599591,250	677,488	RIG D+U
93	0 Por_defecto	365302,437	4599582,772	677,296	RIG D+U

LISTADO DE PUNTOS

Nombre	Nivel	Coord. X	Coord. Y	Coord. Z	Código
94	0 Por_defecto	365304,575	4599573,311	677,171	RIG D+U
95	0 Por_defecto	365306,616	4599564,343	677,096	RIG D+U
96	0 Por_defecto	365308,105	4599557,577	677,009	RIG D+U
97	0 Por_defecto	365331,254	4599554,497	676,767	LIM FAC
98	0 Por_defecto	365321,970	4599554,737	676,948	LIM FAC
99	0 Por_defecto	365312,985	4599554,867	677,121	LIM FAC
100	0 Por_defecto	365309,376	4599558,396	677,107	LIM FAC
101	0 Por_defecto	365308,468	4599562,345	677,137	LIM FAC
101	0 Por_defecto	365308,468	4599562,345	677,137	LIM FAC
102	0 Por_defecto	365307,975	4599564,450	677,187	LIM FAC
103	0 Por_defecto	365307,932	4599564,786	677,184	LIM FAC
104	0 Por_defecto	365307,066	4599568,423	677,217	LIM FAC
105	0 Por_defecto	365306,244	4599572,006	677,242	LIM FAC
106	0 Por_defecto	365306,200	4599572,325	677,231	LIM FAC
107	0 Por_defecto	365305,359	4599576,023	677,294	LIM FAC
108	0 Por_defecto	365304,562	4599579,494	677,344	LIM FAC
109	0 Por_defecto	365304,508	4599579,815	677,353	LIM FAC
110	0 Por_defecto	365303,640	4599583,587	677,364	LIM FAC
111	0 Por_defecto	365302,844	4599587,102	677,417	LIM FAC
112	0 Por_defecto	365302,783	4599587,417	677,419	LIM FAC
113	0 Por_defecto	365301,929	4599591,154	677,473	LIM FAC
114	0 Por_defecto	365301,570	4599592,682	677,483	LIM FAC
115	0 Por_defecto	365300,249	4599598,292	677,635	LIM FAC+ARM
116	0 Por_defecto	365300,070	4599599,123	677,688	LIM FAC+ARM+MUR
117	0 Por_defecto	365299,931	4599598,969	677,630	REG
118	0 Por_defecto	365299,352	4599598,841	677,580	REG
119	0 Por_defecto	365300,059	4599598,398	677,618	REG
120	0 Por_defecto	365299,479	4599598,259	677,563	REG
121	0 Por_defecto	365300,204	4599597,692	677,653	FAR
122	0 Por_defecto	365301,571	4599592,676	677,519	LIM FAC
123	0 Por_defecto	365301,899	4599590,831	677,493	REG
124	0 Por_defecto	365301,938	4599590,666	677,484	REG
125	0 Por_defecto	365301,682	4599590,607	677,453	REG
126	0 Por_defecto	365301,629	4599590,763	677,487	REG
127	0 Por_defecto	365303,296	4599585,081	677,404	LIM FAC
128	0 Por_defecto	365303,525	4599583,112	677,381	REG
129	0 Por_defecto	365303,574	4599582,918	677,374	REG
130	0 Por_defecto	365303,283	4599582,845	677,371	REG
131	0 Por_defecto	365303,234	4599583,038	677,379	REG
132	0 Por_defecto	365303,972	4599581,689	677,401	REG
133	0 Por_defecto	365304,043	4599581,398	677,384	REG
134	0 Por_defecto	365303,752	4599581,327	677,376	REG
135	0 Por_defecto	365303,680	4599581,618	677,337	REG
136	0 Por_defecto	365304,985	4599577,528	677,354	LIM FAC
137	0 Por_defecto	365305,178	4599575,696	677,299	REG
138	0 Por_defecto	365305,217	4599575,510	677,310	REG
139	0 Por_defecto	365304,923	4599575,442	677,297	REG
140	0 Por_defecto	365304,889	4599575,630	677,291	REG
141	0 Por_defecto	365304,347	4599579,598	677,360	FAR

LISTADO DE PUNTOS

Nombre	Nivel	Coord. X	Coord. Y	Coord. Z	Código
142	0 Por_defecto	365306,705	4599569,913	677,270	LIM FAC
143	0 Por_defecto	365306,765	4599568,379	677,252	REG
144	0 Por_defecto	365306,808	4599568,192	677,251	REG
145	0 Por_defecto	365306,512	4599568,139	677,229	REG
146	0 Por_defecto	365306,469	4599568,315	677,229	REG
147	0 Por_defecto	365307,506	4599564,684	677,205	REG
148	0 Por_defecto	365307,580	4599564,410	677,150	REG
149	0 Por_defecto	365307,307	4599564,350	677,146	REG
150	0 Por_defecto	365307,214	4599564,624	677,170	REG
151	0 Por_defecto	365307,757	4599564,590	677,161	FAR
152	0 Por_defecto	365308,095	4599562,420	677,162	REG
153	0 Por_defecto	365308,072	4599562,612	677,157	REG
154	0 Por_defecto	365307,768	4599562,543	677,155	REG
155	0 Por_defecto	365307,803	4599562,356	677,163	REG
156	0 Por_defecto	365312,991	4599554,350	677,129	REG
157	0 Por_defecto	365313,426	4599553,960	677,110	REG
158	0 Por_defecto	365313,032	4599553,525	677,100	REG
159	0 Por_defecto	365312,598	4599553,920	677,106	REG
160	0 Por_defecto	365313,609	4599552,872	677,109	REG
161	0 Por_defecto	365314,190	4599552,862	677,121	REG
162	0 Por_defecto	365314,193	4599553,443	677,110	REG
163	0 Por_defecto	365313,594	4599553,428	677,123	REG
164	0 Por_defecto	365314,324	4599554,825	677,069	REG
165	0 Por_defecto	365314,696	4599554,806	677,079	REG
166	0 Por_defecto	365314,695	4599554,436	677,035	REG
167	0 Por_defecto	365314,307	4599554,442	677,059	REG
168	0 Por_defecto	365313,356	4599554,542	677,122	FAR
169	0 Por_defecto	365328,728	4599554,297	676,821	FAR
170	0 Por_defecto	365297,075	4599555,081	677,445	FAR
171	0 Por_defecto	365288,400	4599552,588	677,632	BORD U
172	0 Por_defecto	365293,573	4599552,490	677,493	BORD U
173	0 Por_defecto	365294,572	4599552,470	677,514	BORD U
174	0 Por_defecto	365301,045	4599556,814	677,245	BORD U
175	0 Por_defecto	365300,799	4599557,858	677,270	MUR
176	0 Por_defecto	365296,652	4599555,190	677,425	MUR
177	0 Por_defecto	365296,570	4599555,325	677,438	MUR
178	0 Por_defecto	365288,461	4599555,444	677,749	LIM FAC
179	0 Por_defecto	365291,720	4599554,692	677,642	REG
180	0 Por_defecto	365291,716	4599554,297	677,620	REG
181	0 Por_defecto	365291,337	4599554,302	677,641	REG
182	0 Por_defecto	365291,338	4599554,693	677,650	REG
183	0 Por_defecto	365304,953	4599556,801	677,060	PR
184	0 Por_defecto	365303,213	4599565,394	677,157	PR
185	0 Por_defecto	365301,112	4599574,256	677,203	PR
186	0 Por_defecto	365299,074	4599583,161	677,270	PR
187	0 Por_defecto	365297,294	4599590,944	677,436	PR
188	0 Por_defecto	365295,181	4599598,647	677,603	PR
189	0 Por_defecto	365289,096	4599597,884	677,759	MUR
190	0 Por_defecto	365290,666	4599590,993	677,625	MUR

LISTADO DE PUNTOS

Nombre	Nivel	Coord. X	Coord. Y	Coord. Z	Código
191	0 Por_defecto	365290,341	4599590,906	677,618	MUR
192	0 Por_defecto	365290,340	4599590,904	677,619	MUR+P
193	0 Por_defecto	365291,685	4599584,990	677,625	MUR+P
194	0 Por_defecto	365292,101	4599585,100	677,576	MUR
195	0 Por_defecto	365295,149	4599582,514	677,320	MUR
196	0 Por_defecto	365295,247	4599582,326	677,312	MUR
197	0 Por_defecto	365297,249	4599573,638	677,194	MUR
198	0 Por_defecto	365299,185	4599565,146	677,105	MUR
199	0 Por_defecto	365300,814	4599557,914	677,122	MUR
200	0 Por_defecto	365296,398	4599553,497	677,300	Insertado
201	0 Por_defecto	365297,250	4599554,056	677,280	Insertado

3. FITXES DE DADES

Leica GS18 I

Especificaciones Técnicas



Innovador

El Leica GS18 I es un equipo RTK GNSS preciso y fácil de usar. Utiliza tecnología de posicionamiento visual altamente innovadora que se basa en la integración perfecta de GNSS, IMU y cámara. Además, permite medir puntos con precisión topográfica en imágenes, tanto sobre el terreno como en la oficina. Cree nubes de puntos a partir de los datos capturados en Infinity para ampliar aún más las posibilidades.



Rápido

Diseñado para medir de forma eficiente una gran cantidad de puntos. El Leica GS18 I permite capturar imágenes y medir cientos de puntos en tan solo unos minutos. No es necesario llegar físicamente al punto para medirlo, lo que reduce el tiempo invertido sobre el terreno y disminuye el número de revisiones; una vez que se ha capturado el sitio, puede medir todos los detalles que desea.



Versátil

El poder de la imagen ha cambiado las reglas del juego. Al tener la posibilidad de medir lo que ve, ahora puede llegar a lugares a los que antes no podía sin cambiar herramientas o evitar obstáculos. Esto le ofrece flexibilidad en campo, hace más eficiente el trabajo y supone un incremento real de la productividad en sus proyectos, lo que en definitiva se traduce en un aumento de los beneficios.



leica-geosystems.com



- when it has to be **right**

Leica
Geosystems

Leica GS18 I



TECNOLOGIA GNSS

GNSS intel·ligent	Leica RTKplus SmartLink (servicio de correcci3n global) SmartLink Fill (servicio de correcci3n global)	Selecci3n de sat3lites adaptable de forma autom3tica Posicionamiento preciso (3 cm 2D), convergencia inicial con precisi3n absoluta t3pica en 18 min, reconvergencia m3s de 1 min Suple la conexi3n RTK en caso de interrupci3n durante un m3ximo de 10 min (3 cm 2D) ¹
Leica SmartCheck	Verificaci3n continua de la soluci3n RTK	Fiabilidad del 99,99 %
Seguimiento de sat3lites	GPS / GLONASS Galileo / BeiDou QZSS / NavIC SBAS / Banda L	L1, L2, L2C, L5 / L1, L2, L2C, L3 ² E1, E5a, E5b, AltBOC E6 ³ / B1I, B1C, B2I, B2a, B3I L1, L2C, L5, L6 ⁴ / L5 WAAS, EGNOS, MSAS, GAGAN / TerraStar
N3mero de canales		555 (m3s se3ales, adquisici3n r3pida, alta sensibilidad)
Compensaci3n de inclinaci3n	Mayor productividad y trazabilidad de las mediciones	Sin necesidad de calibraci3n, inmune a campos magn3ticos

IM3GENES

C3mara	Sensor/Campo de visi3n (Hz, V)/Frecuencia de imagen	Obturador global con 1,2 MP/80°, 60°/20 Hz
Captura de grupos de im3genes	Velocidad de captura de 2 Hz	M3ximo tiempo de captura: 60 s, tama3o aprox. de un grupo de im3genes: 50 MB
Nube de puntos	Software Leica Infinity	Calcula nubes de puntos de un grupo de im3genes

RENDIMIENTO DE MEDICI3N Y PRECISIONES¹

Tiempo de inicializaci3n	Normalmente 4 segundos	
Tiempo Real din3mico (de acuerdo con la norma ISO17123-8 standard)	L3nea base individual Red RTK	Hz 8 mm + 1 ppm/V 15 mm + 1 ppm Hz 8 mm + 0,5 ppm/V 15 mm + 0,5 ppm
Compensaci3n de inclinaci3n en movimiento en tiempo real	Puntos topogr3ficos (puntos no para control)	Incertidumbre adicional de Hz m3x: 8 mm + 0,4 mm/m ² hasta 30° de inclinaci3n
Postproceso	Est3tico (fase) con observaciones largas Est3tico y est3tico r3pido (fase)	Hz 3 mm + 0,1 ppm/V 5 mm + 0,4 ppm Hz 3 mm + 0,5 ppm/V 5 mm + 0,5 ppm
C3digo diferencial	DGNSS	Hz 25 cm / V 50 cm
Medici3n de puntos de la imagen	Medici3n mediante un clic sobre el terreno/ en la oficina	Normalmente 2 cm a 4 cm (2D), en una distancia de 2 m a 10 m respecto al objeto

COMUNICACIONES

Puertos de comunicaciones	Lemo / Bluetooth® / WLAN	USB y serie RS232/Bluetooth® v2.1 + EDR, dase 1,5/802.11 b/g para la comunicaci3n del controlador de campo solamente
Protocolos de Comunicaci3n	Protocolos de datos RTK Salida NMEA Red RTK	Leica 4G, Leica, CMR, CMR+, RTCM 2, 2.3, 3.0, 3.1, 3.2 MSM NMEA 0183 v4.00 & v4.10 y propiedad de Leica VRS, RPK, iMAX, MAC (RTCM SC 104)
M3djem LTE incorporado	Bandas de frecuencia LTE Bandas de frecuencia UMTS Bandas de frecuencia GSM	Pentabanda (20, 8, 3, 7, 1)/Pentabanda (13, 17, 5, 4, 2) ⁵ Tribanda (900/1800/2100 MHz)/Tribanda (1700/1900/2100 MHz) ⁴ Banda dual (900/1800 MHz)/Cuatribanda (850/900/1800/1900 MHz) ⁴
M3djem UHF incorporado ⁶	Recibir y transmitir radio UHF	Entre 403 y 473 MHz, espaciado entre canales 12,5 MHz, 20 kHz, 25 kHz, m3x: 1 W de potencia de salida hasta 28.800 bps en el aire

GENERAL

Controlador de campo y software	Software Leica Captivate	Controlador de campo Leica CS20 LTE, tablet Leica CS35
Interfaz de usuario	Botones y LEDs Web server	Botones de encendido/apagado y de funci3n, 8 LEDs de estado Informaci3n de estado completa y opciones de configuraci3n
Registro de datos	Almacenamiento Tipo de datos y tasa de registro	Tarjeta SD extraible (8 GB) Datos brutos GNSS Leica y datos RINEX de hasta 20 Hz
Alimentaci3n	Fuente de alimentaci3n interna Alimentaci3n externa Autonom3a de trabajo ⁷	Bater3a de Li-Ion intercambiable (2 8 Ah / 11.1 V) 12 V de CC nominal, rango 10,5 - 16,4 V de CC 7 h de recepci3n de datos RTK con radio UHF interna, 5 h de transmisi3n de datos RTK con radio UHF interna, 6 h de recepci3n/ transmisi3n de datos RTK con m3djem interno
Peso y dimensiones	Peso Dimensiones	1,25 kg/3,55 kg RTK est3ndar en modo rover configurado en bast3n 173 mm x 73 mm x 108 mm
Especificaciones ambientales	Temperatura Caidas Protegi3n contra agua, arena y polvo Vibraci3n Humedad Golpes en funcionamiento	de -30 a +50 °C en el funcionamiento con c3mara, de -20 a +55°C en el funcionamiento sin c3mara, de -40 a +85°C almacenado Soporta golpes sobre bast3n de 2 m en superficies duras IP66 / IP68 (IEC60529 / MIL STD 810G CHG-1 510.6 / MIL STD 810G CHG-1 506.6 II, MIL STD 810G CHG-1 512.6 I) Soporta fuertes vibraciones (ISO9022-26-08 / MIL STD 810G 514.6 Cat. 24) 95 % (ISO9022-13-06 / ISO 9022-12-04 / MIL STD 810G CHG-1 507.6 II) 40 g/15 a 23 msec (MIL STD 810G 516.6 I)

1. La precisi3n de la medici3n, exactitud, fiabilidad y tiempo de inicio de medici3n dependen de varios factores como el n3mero de sat3lites, tiempo de observaci3n, condiciones atmosf3ricas, multibanda, etc. Las condiciones presupuestas asumen condiciones de nombradas a favorables. Las constataciones comparadas de BeiDou y Galileo mejoran a3n m3s el rendimiento de medici3n y precisi3n.
2. GLONASS L2, QZSS L5 y Galileo E6 se proporcionan a trav3s de una futura actualizaci3n de firmware.
3. Compatibilidad con NewCL5 incorporada y se proporcionar3 a trav3s de una futura actualizaci3n de firmware.
4. Versi3n NMEA solamente.
5. Solo variante UHF de GL181.
6. Podr3 variar con la temperatura, la edad de la bater3a, la potencia de transmisi3n del dispositivo de emisi3n de datos.

Copyright Leica Geosystems AG, 9435 Heerbrugg, Suiza. Todos los derechos reservados. Impreso en Suiza - 2020.
Leica Geosystems es parte de Hexagon. 90076085 - 02.20

Leica Geosystems AG
Heinrich-Wild-Strasse
9435 Heerbrugg, Suiza
+41 71 727 31 31

- when it has to be right **Leica**
Geosystems

Leica Viva TS16

Especificaciones Técnicas



Software envolvente

La estación total Leica Viva TS16 se acompaña con el revolucionario software Captivate, convirtiendo datos complejos en modelos 3D realistas y manejables. Con aplicaciones fáciles de usar y tecnología táctil que le es familiar, todos los formatos de datos medidos y diseñados se pueden ver en todas sus dimensiones. Leica Captivate abarca industrias y aplicaciones con poco más que un simple cambio de aplicación, sin importar si usted trabaja con GNSS, estaciones totales o ambas cosas.



Comparta fácilmente datos entre todos sus instrumentos

Mientras Leica Captivate captura y modela los datos en campo, Leica Infinity procesa la información en oficina. Una transferencia de datos segura permite mantener siempre el proyecto de forma correcta. Leica Captivate y Leica Infinity trabajan en conjunto para adjuntar datos de mediciones anteriores y editar proyectos de forma más rápida y eficiente.

ACC

La atención al cliente a tan solo un clic de distancia

A través del servicio de Atención Activa al Cliente (ACC), solo está a un clic de distancia de una red global de profesionales con experiencia para guiarle a través de cualquier problema. Elimine los retrasos con nuestro servicio técnico, termine los trabajos más rápido con un excelente soporte de consultoría, y evite costes extra por tener que volver con un servicio online para enviar y recibir datos directamente desde el campo. Controle sus gastos con un Pack de Atención al Cliente a medida, que le da la tranquilidad de estar respaldado en cualquier lugar y a cualquier hora.



- when it has to be right

Leica
Geosystems

Estación Total Leica Viva TS16

MEDICIÓN ANGULAR		
Precisión ¹ Hz y V	Absoluto, continuo, diametral	1" (0.3 mgon), 2" (0.6 mgon), 3" (1 mgon), 5" (1.5 mgon)
MEDICIÓN DE DISTANCIAS		
Alcance ²	Prisma (GPR1, GPH1P) ³ Sin Prisma / A cualquier superficie ⁴	1.5m a 3500m R500: 1.5m a >500m, R1000: 1.5m a >1000m
Precisión / Tiempo de Medición	Normal (a prisma) ^{2,5} Normal (a cualquier superficie) ^{2,4,5,6}	1mm + 1.5ppm / normalmente 2.4s 2mm + 2ppm / normalmente 3s
Tamaño del punto láser	A 50m	8mm x 20mm
Tecnología de medición	Sistema de Análisis	Coaxial, láser rojo visible
IMÁGENES		
Cámara gran angular	Sensor Campo visual Tasa de muestreo	Sensor de 5 Mpixel CMOS 19.4" Hasta 20 frames por segundo
PUNTERÍA AUTOMÁTICA - ATRplus		
Alcance de la puntería a prisma ² / Alcance de seguimiento a prisma ²	Prisma Circular (GPR1, GPH1P) Prisma 360° (GR24, GR2122)	1500m / 1000m 1000m / 1000m
Precisión ^{1,2} / Tiempo de medición	Precisión angular del ATRplus Hz, V	1" (0.3 mgon), 2" (0.6 mgon), 3" (1 mgon), 5" (1.5 mgon) / normalmente 3-4 s
POWERSEARCH		
Alcance / Tiempo de Búsqueda	Prisma 360° (GR24, GR2122)	300m / normalmente 5s
LUCES GUÍA DE REPLANTEO (EGL)		
Rango de Trabajo / Precisión		5-150m / normalmente 5cm @ 100m
GENERAL		
Software de campo	Leica Captivate con apps	
Pantalla y teclado	5", WGA, a color, táctil, pantalla I estándar / pantalla II opcional	37 teclas, iluminadas
Procesador	TI OMAP4430 1GHz Dual-core ARM® Cortex™ A9 MPCore™	Sistema operativo – Windows EC7
Administración de energía	Batería intercambiable Li-Ion	Autonomía de uso 5-8 h
Almacenamiento de datos	Memoria interna Tarjeta de memoria	2 GB Tarjeta SD 1 GB o 8 GB
Interfaces	RS232, USB, Bluetooth®, WLAN	
Peso	Estación Total incluida batería	5.3 - 6kg
Especificaciones ambientales	Rango de temperatura de trabajo Polvo / Agua (IEC 60529) / Humedad	-20°C a +50°C IP55 / 95%, sin condensación

LEICA VIVA	TS16 M	TS16 A	TS16 P	TS16 I
Medición angular	✓	✓	✓	✓
Medición de distancias a prismas	✓	✓	✓	✓
Medición de distancias a cualquier superficie (sin prisma)	✓	✓	✓	✓
Puntería automática a prisma - ATRplus	✗	✓	✓	✓
PowerSearch (PS)	✗	✗	✓	✓
Cámara gran angular	✗	✗	✗	✓
Luces Guía de Replanteo (EGL)	✓	✓	✓	✓

✓ = Estándar ✗ = No disponible

¹ Desv. Estándar ISO 17123-3

² Cubierto, sin bruma, visibilidad aprox. 40 km, sin reverberación

³ 1.5m a 2000m para prismas de 360° (GR24, GR2122)

⁴ Objeto en sombra, cielo nublado, Tarjeta Gris Kodak (90% reflectividad)

⁵ Desv. Estándar ISO 17123-4

⁶ Distancia > 500m. Precisión 4mm + 2ppm; Tiempo de medición típico de 6s

Las marcas registradas Bluetooth® son propiedad de Bluetooth SIG, Inc.
Radiación láser, evitar la exposición directa a los ojos. Láser clase 3R de acuerdo con IEC 60825-1:2014.
Las ilustraciones, descripciones y datos técnicos no son vinculantes. Todos los derechos reservados.
Impreso en Suiza - Copyright Leica Geosystems AG, Heerbrugg, Suiza, 2015.
835480es - 05.15

Leica Geosystems AG
Heerbrugg, Suiza
www.leica-geosystems.com

- when it has to be right

Leica
Geosystems

ANNEX 3. Traçat

ÍNDEX

1. INTRODUCCIÓ	3
2. NORMATIVA APLICADA	3
3. CARACTERÍSTIQUES GENERALS DEL TRAÇAT	3
3.1. TIPUS DE VIAL _____	3
3.2. VELOCITAT DE PROJECTE _____	3
3.3. SECCIÓ TRANSVERSAL DE LA CARRETERA _____	3
4. ESTAT D'ALINEACIONS EN PLANTA	3

1. INTRODUCCIÓ

En aquest annex hi figura la definició geomètrica en planta i en alçat de totes les alineacions de tots els eixos que defineixen les alternatives presentades en el present estudi informatiu.

2. NORMATIVA APLICADA

La Normativa vigent aplicable en matèria de traçat, i que ha estat emprada a la redacció del present Projecte, ha estat la següent:

- “INSTRUCCIÓN DE CARRETERAS. NORMA 3.1 - I.C. TRAZADO” Desembre 1.999.
“Secretaria de Estado de Infraestructuras y Transporte. Dirección General de Carreteras”.

3. CARACTERÍSTIQUES GENERALS DEL TRAÇAT

3.1. TIPUS DE VIAL

Es projecten una alternativa tipus carrer ‘cul de sac’, d'acord a les normes subsidiàries de l'Ajuntament de Santa Coloma de Queralt facilitades per Diputació de Tarragona.

3.2. VELOCITAT DE PROJECTE

D'acord amb els condicionants inicials de Projecte (Ordre d'Estudi del present Estudi Informatiu) la velocitat de projecte de la nova carretera serà $V= 50$ Km/h en tot el tram que comprenen les alternatives de l'estudi de la nova variant.

3.3. SECCIÓ TRANSVERSAL DE LA CARRETERA

El tronc principal del vial té una secció amb dos carrils de 2,5 metres + 2,5 metres, amb voreres de 1,80 metres constants al costat de les vivendes existents, essent variables al costat oposat.

4. ESTAT D'ALINEACIONS EN PLANTA



ANNEX 4. Estudi bàsic de seguretat i salut

ÍNDEX

1. INTRODUCCIÓ	3
1.1. DADES	4
1.2. Justificació de l'estudi de seguretat i salut	4
2. IDENTIFICACIÓ DELS RISCOS	5
2.1. Mitjans i maquinària (en qualsevol fase d'obra)	5
2.2. Treballs previs	5
2.3. Enderrocs, demolicions i desmuntatges	5
2.4. Moviments de terres i excavacions	6
2.5. Fonaments	6
2.6. Ram de paleta	6
2.7. Paviments	7
2.8. Instal·lacions	7
2.9. Relació no exhaustiva dels treballs que impliquen riscos especials	7
2.10. Risc elèctric	8
2.11. Mesures de prevenció i protecció	9
2.12. Mesures de protecció col·lectiva	10
2.13. Mesures de protecció individual	11
2.14. Mesures de protecció a tercers	11
2.15. Treballs en instal·lacions elèctriques	11
3. PRIMERS AUXILIS	12
4. NORMATIVA APLICABLE	12

1. INTRODUCCIÓ

Aquest estudi bàsic de seguretat i salut és vàlid per a ambdós lots, Lot 1 i Lot 2, del projecte "PROJECTE D'URBANITZACIÓ D'UN VIAL ADJACENT A LA CARRETERA DE PONTILS AL TERME MUNICIPAL DE SANTA COLOMA DE QUERALT." Clau: 2022-0011535".

COMPLIMENT DEL RD. 1627/97 DE 24 D'OCTUBRE SOBRE DISPOSICIONS MÍNIMES DE SEGURETAT I SALUT A LES OBRES DE CONSTRUCCIÓ.

Aquest Estudi Bàsic de Seguretat i Salut estableix, durant l'execució d'aquesta obra, les previsions respecte a la prevenció de riscos d'accidents i malalties professionals, així com informació útil per efectuar al seu dia, en les degudes condicions de seguretat i salut, els previsibles treballs posteriors de manteniment.

Servirà per donar unes directrius bàsiques a l'empresa constructora per dur a terme les seves obligacions en el terreny de la prevenció de riscos professionals, facilitant el seu desenvolupament, d'acord amb el Reial Decret 1626/97 de 24 d'octubre, pel qual s'estableixen disposicions mínimes de seguretat i de salut a les obres de construcció.

D'acord amb l'art. 7è, en aplicació d'aquest estudi bàsic de seguretat i salut, el contractista ha d'elaborar un pla de seguretat i salut en el treball en el qual s'analitzin, estudiïn, desenvolupin i complementin les previsions contingudes en aquest document.

El pla de seguretat i salut haurà de ser aprovat abans de l'inici de l'obra pel coordinador de seguretat i salut durant l'execució de l'obra o, quan no n'hi hagi, per la direcció facultativa. En cas d'obres de les administracions públiques s'haurà de sotmetre a l'aprovació d'aquesta Administració.

Es recorda l'obligatorietat que a cada centre de treball hi hagi un llibre d'incidències per al seguiment del pla. Tanmateix es recorda que, segons l'art. 15è del Reial Decret, els contractistes i sotscontractistes hauran de garantir que els treballadors rebin una informació adequada de totes les mesures de seguretat i salut a l'obra.

Durant l'execució de l'obra seran d'aplicació els principis de l'acció preventiva previstos a l'article 15è de la "Ley de Prevención de Riesgos Laborales" i en particular a les següents activitats.

Article 10. Principis generals aplicables durant l'execució de l'obra

De conformitat amb la Llei de Prevenció de Riscos Laborals, els principis de l'acció preventiva que es recullen en el seu article 15 (empresaris) = contractista i subcontractista, s'aplicaran durant l'execució de l'obra i, en particular, en les següents tasques o activitats:

- a) El manteniment de l'Obra en bon estat d'ordre i neteja
- b) L'elecció del emplaçament dels llocs i àrees de treball, tenint en compte les seves condicions d'accés i la determinació de les vies o zones de desplaçament o circulació
- c) La manipulació dels diferents materials i la utilització dels medis auxiliars
- d) El manteniment, el control previ a la posta en servei i el control periòdic de les instal·lacions i dispositius necessaris per l'execució de l'obra, amb objecte de corregir els defectes que poguessin afectar a la seguretat i salut dels treballadors
- e) La delimitació i el condicionament de les zones d'emmagatzematge i dipòsit dels diferents materials, en particular si es tracta de matèries o substàncies perilloses
- f) La recollida dels materials perillosos utilitzats
- g) L'emmagatzematge i la eliminació o evacuació de residus i escombraries
- h) L'adaptació, en funció de l'evolució de l'obra del període de temps efectiu que haurà de dedicar-se als diferents treballs o fases de treball
- i) La cooperació entre els contractistes, subcontractistes i treballadors autònoms
- j) Les interaccions e incompatibilitats amb qualsevol altre tipus de treball o activitat que es realitzi a la obra o a prop del lloc de l'obra.

Abans del començament dels treballs el promotor haurà d'efectuar un avís a l'autoritat laboral competent, segons model inclòs a l'annex III del Reial Decret.

La comunicació d'obertura del centre de treball a l'autoritat laboral competent haurà d'incloure el Pla de Seguretat i Salut.

El coordinador de seguretat i salut l'execució de l'obra o qualsevol integrant de la Direcció Facultativa, cas d'apreciar un risc greu imminent per a la seguretat dels treballadors, podrà aturar l'obra parcialment o totalment, comunicant-ho a la Inspecció de Treball i Seguretat Social, al contractista, subcontractistes i representants dels treballadors.

Les responsabilitats dels coordinadors, de la Direcció Facultativa i del promotor no eximiran de les seves responsabilitats als contractistes i als subcontractistes (art. 11è).

L'objecte del present annex és acreditar que disminuint la potència dels punts de llum, canviant la lluminària, respectant la mateixa interdistància, compleix la normativa vigent i es millora la qualitat lumínica de la instal·lació.

1.1. DADES

Tipus d'obra:	VIAL
Situació:	CARRETERA DE PONTILS
Població:	SANTA COLOMA DE QUERALT
Promotor:	DIPUTACIÓ TARRAGONA

1.2. Justificació de l'estudi de seguretat i salut

El RD. 1627/97 DE 24 D'OCTUBRE SOBRE DISPOSICIONS MÍNIMES DE SEGURETAT I SALUT A LES OBRES DE CONSTRUCCIÓ, estableix a l'apartat 2 article 4 obliga a la redacció d'un Estudi Bàsic de Seguretat i Salut en el cas de que es compleixen tots els requeriments següents:

1. El pressupost d'execució per contracta (PEC) sigui inferior a 450.759,00 €.
2. La duració estimada de l'obra no sigui superior a 30 dies, o no que en cap moment hi hagi mes de 20 treballadors simultàniament.
3. El volum de mà d'obra estimada sigui inferior a 500, essent la suma dels dies de treball total dels treballadors a l'obra.
4. No es una obra de túnels, galeries, conduccions subterrànies o preses.

En el nostre cas:

- El pressupost d'execució per contracta és de 493.330,38 €. És superior al que marca el punt 1.2, però pel fet que són dos lots que es poden executar en diferent època es considera aquest punt com a vàlid.
- El nombre de treballadors simultanis és de 4 treballadors, per tant es inferior a 20.
- El volum de mà d'obra previst és:

¡Error! No se pueden crear objetos modificando códigos de campo.

Nota: El volum de mà d'obra s'obté del conjunt d'hores del total de mà d'obra derivada del pressupost de l'obra, en el que s'inclou les hores de maquinària que requereixen de maquinista, entre les hores corresponents a la jornada laboral.

- L'obra no és cap de les esmentades en el punt 4.

Per tant es realitza un Estudi Bàsic de Seguretat i Salut.

2. IDENTIFICACIÓ DELS RISCOS

Sense perjudici de les disposicions mínimes de Seguretat i Salut aplicables a l'obra establertes a l'annex IV del Reial Decret 1627/1997 de 24 d'octubre, s'enumeren a continuació els riscos particulars de diferents treballs d'obra, tot i considerant que alguns d'ells es poden donar durant tot el procés d'execució de l'obra a bé ser extrapolables a d'altres feines.

S'haurà de tenir especial cura en els riscos més usuals a les obres tal com: caigudes, talls, cremades i cops, adoptant en tot moment la postura més adient per al treball que es realitzi. A més, s'han de tenir en compte les possibles repercussions a les estructures d'edificació veïnes i tenir cura de minimitzar en tot moment el risc d'incendi.

2.1. Mitjans i maquinària (en qualsevol fase d'obra)

- Atropellaments, topades amb altres vehicles, atrapades.
- Interferències amb instal·lacions de subministrament públic (aigua, llum, gas..)
- Desplom de maquinària d'obra (sitges, grues, etc)
- Riscos derivats del funcionament de grues.
- Caiguda de la càrrega transportada.
- Generació excessiva de pols o emanació de gasos tòxics.
- Caigudes des de punts alts i/o des d'elements provisionals d'accés (escales, plataformes).
- Cops i ensopegades.
- Caiguda de materials, rebots i ambient excessivament sorollós.
- Contactes elèctrics directes i indirectes.
- Accidents derivats de condicions atmosfèriques.

2.2. Treballs previs

- Interferències amb instal·lacions de subministrament públic (aigua, llum, gas...).
- Caigudes des de punts alts i/o des d'elements provisionals d'accés (escales, plataformes).
- Cops i ensopegades.
- Caiguda de materials, rebots.
- Sobreexforços per postures incorrectes.

2.3. Enderrocs, demolicions i desmuntatges

- Interferències amb instal·lacions de subministrament públic (aigua, llum, gas...)
- Generació excessiva de pols o emanació de gasos tòxics.
- Projectió de partícules durant els treballs.
- Caigudes des de punts als i/o des d'elements provisionals d'accés (escales, plataformes).
- Contactes amb materials agressius.
- Talls i punxades.
- Cops i ensopegades.
- Caiguda de materials, rebots.
- Ambient excessivament sorollós.
- Sobreexforços per postures incorrectes.

2.4. Moviments de terres i excavacions

- Interferències amb instal·lacions de subministrament públic (aigua, llum, gas..)
- Generació excessiva de pols o emanació de gasos tòxics.
- Caigudes des de punts alts i/o des d'elements provisionals d'accés (escales, plataformes)
- Cops ensopegades.
- Despreniment i/o esllavissament de terres i/o roques.
- Caiguda de materials, rebots.
- Ambient excessivament sorollós.
- Desplom de les parets de contenció, pous i rases.
- Desplom de les edificacions contigües.
- Accidents derivats de condicions atmosfèriques.
- Sobreesforços per postures incorrectes.

2.5. Fonaments

- Interferències amb instal·lacions de subministrament públic (aigua, llum, gas..)
- Projecció de partícules durant els treballs.
- Caigudes des de punts alts i/o des d'elements provisionals d'accés (escales, plataformes)
- Contactes amb materials agressius.
- Talls i punxades
- Cops i ensopegades
- Caiguda de materials, rebots
- Ambient excessivament sorollós
- Desplom de les parets de contenció, pous i rases
- Desplom de les edificacions contigües
- Despreniment i/o esllavissament de terres i/o roques
- Contactes elèctrics directes o indirectes
- Sobreesforços per postures incorrectes
- Fallides d'encofrats
- Generació excessiva de pols o emanació de gasos tòxics
- Bolcada de piles de material

2.6. Ram de paleta

- Generació excessiva de pols o emanació de gasos tòxics
- Projecció de partícules durant els treballs
- Caigudes des de punts alts i/o des d'elements provisionals d'accés (escales, plataformes)
- Contactes amb materials agressius
- Talls i punxades
- Cops i ensopegades
- Caiguda de materials, rebots
- Ambient excessivament sorollós

- Sobreesforços per postures incorrectes
- Bolcada de piles de material

2.7. Paviments

- Generació excessiva de pals o emanació de gasos i vapors tòxics
- Projecció de partícules durant els treballs
- Caigudes des de punts alts i/o des d'elements provisionals (escales, plataformes)
- Contactes amb materials agressius
- Talls i punxades
- Cops i ensopegades
- Caiguda de materials, rebots
- Sobreesforços per postures incorrectes

2.8. Instal·lacions

- Interferències amb instal·lacions de subministrament públic (aigua, llum, gas ..)
- Caigudes des de punts alts i/o des d'elements provisionals d'accés (escales, plataformes)
- Talls i punxades
- Cops i ensopegades
- Caiguda de materials, rebots
- Emanacions de gasos en obertures de pous morts
- Contactes elèctrics directes o indirectes
- Sobreesforços per postures incorrectes
- Caigudes de pals i antenes

2.9. Relació no exhaustiva dels treballs que impliquen riscos especials

Annex II. Relació no exhaustiva dels treballs que impliquen riscos especials per la seguretat i la salut dels treballadors

1. Treballs amb riscos especialment greus de sepultament, o caiguda d'altura, per les particulars característiques de l'activitat desenvolupada, els procediments aplicats,
2. Treballs en los que l'exposició a agents químics o biològics suposin un risc d'especial gravetat, o per les que la vigilància específica de la salut dels treballadors sigui legalment exigible,
3. Treballs amb exposició, a radiacions ionitzants per les que no s'especifica la obligatorietat la delimitació de zones controlades i/o vigilades
4. Treballs en la proximitat de línees elèctriques d'alta tensió,
5. Treballs que exposin a risc de ofegament per immersió,
6. Obres d'excavació de túnels, pous i altres treballs que suposin moviments de terra subterranis,
7. Treballs realitzats en immersió amb equip subaquàtic,
8. Treballs realitzats en caixons d'aire comprimit,
9. Treballs que impliquen l'ús d'explosius,
10. Treballs que requereixen muntar o desmuntar elements prefabricats pesats.

2.10. Risc elèctric

El Real Decreto 614/2001 estableix, dins del marc de la Llei de Prevenció de Riscos Laborals, les disposicions mínimes per la protecció de la salut i seguretat dels treballadors enfront el risc elèctric. Aquest Real Decreto, especifica que:

En qualsevol cas, a efectes de preveure el risc elèctric:

1. Les característiques, forma d'utilització y manteniment de les instal·lacions elèctriques dels llocs de treball, hauran de complir l'establert al article 3 d'aquest Reial Decret i, en particular, les disposicions a que es faci referència a l'apartat 4 del mateix.
2. Les tècniques i procediments per treballar a les instal·lacions elèctriques, o en les seves proximitats, hauran de complir lo disposat al article 4 d'aquest Reial Decret.

2.10.1. Riscs elèctrics

Els accidents elèctrics es classifiquen en tres categories:

1. **Contacte directe:** És el contacte de persones amb parts actives dels materials i equips. S'entén que una part activa és una part amb tensió.
2. **Contacte indirecte:** És el contacte de persones amb masses posades accidentalment sota tensió. S'entén que una massa és el conjunt de parts metàl·liques d'un aparell que, en condicions normals, estan aïllades de les parts actives. La causa més habitual dels contactes indirectes són els defectes d'aïllament.
3. **Encebament de l'arc elèctric:** En treballs sota tensió, la proximitat a conductors en tensió pot provocar l'aparició d'un arc elèctric. És un accident més habitual en mitja i alta tensió que en baixa tensió.

2.10.2. Efectes del corrent elèctric en el cos humà

Una persona s'electritza quan el corrent elèctric circula pel seu cos. La persona forma part del circuit elèctric i, com a mínim, existeixen dos punts de contacte: un d'entrada i un altre de sortida del corrent.

El cos humà es comporta com un resistència. Per tant, el corrent que circula pel cos es pot calcular segons la Llei d'Ohm ($I=V/R$). Els efectes sobre el cos humà són més perjudicials quant més gran sigui el corrent: quant més gran sigui la tensió, més corrent circula i més danys pot provocar; quant més gran sigui la resistència del cos, menys corrent passa pel cos, minvant el perill.

Els efectes del corrent circulant pel cos humà són:

1. **Cap efecte:** Per sota d'un cert llindar (llindar de percepció), no hi ha perill. La persona està electritzada però no nota res o bé nota un cert formigueig o pessigolleig. Voluntàriament pot mantenir o interrompre l'electrització.
2. **Contraccions musculars involuntàries:** Corrents petites poden provocar moviments reflexos involuntaris, que poden comportar danys col·laterals com caigudes.
3. **Tetanització:** El pas del corrent provoca que els músculs facin moviments incontrolats. La persona perd el control dels músculs dependent de la zona per on circula el corrent. La tetanització dels músculs de braços i mans fa que no es puguin soltar els objectes que s'estaven agafant. Si l'objecte que s'està agafant és el que provoca l'electrització, la persona queda "enganxada".
4. **Aturada respiratòria i asfíxia:** Aturada respiratòria: El corrent circula pel cap, pel centre nerviós que controla la respiració. El cervell deixa d'enviar l'impuls nerviós que ordena al diafragma a accionar els pulmons. Els pulmons no funcionen i la persona no pot respirar. Asfíxia: El corrent travessa el tòrax i tetanitza el diafragma. Els pulmons no poden inspirar ni extreure aire i la persona no pot respirar.
5. **Fibrilació ventricular:** Moviment anàrquic del cor, que es produeix quan es travessat per un corrent superior a uns 30 mA. El cor funciona, però no ho fa segons el seu ritme normal, deixant d'enviar sang als diferents òrgans del cos.
6. **Cremades:** Són causades per descàrregues elèctriques d'alta tensió i l'arc elèctric. Poden ser superficials (pell) o internes.

Electrocució: Mort causada pel pas del corrent pel cos humà a causa d'un o més dels efectes anteriors.

La gravetat de l'electrització depèn dels factors:

1. Intensitat del corrent
2. Durada del contacte elèctric
3. Resistència del cos humà
4. Tensió aplicada
5. Freqüència del corrent
6. Tipus de corrent (continua o alterna)
7. Recorregut del corrent a través del cos

El valor de la resistència que presenta el cos humà al pas del corrent és molt difícil de saber amb precisió, ja que depèn de una sèrie de factors:

1. tensió
2. freqüència
3. durada del pas del corrent
4. superfície de contacte
5. pressió del contacte
6. duresa i grau d'humitat de la pell
7. trajectòria del corrent

Segons el Reglament Electrotècnic per Baixa Tensió (MIE BT) [4], es considera que la resistència total del cos entre mà i peu és 2.500 Ω .

En qualsevol cas, el perill no es causat per la tensió aplicada al cos humà, sinó pel corrent que ocasiona aquesta tensió. Es defineix la tensió de seguretat com el valor de la tensió que, aplicada al cos humà, no causa una circulació de corrent perillosa. Segons la instrucció complementària del Reglament Electrotècnic de Baixa Tensió MIE BT 021, les tensions de seguretat són: 24V en emplaçaments humits i 50V en emplaçaments secs.

2.11. Mesures de prevenció i protecció

Com a criteri general tindran preferència les proteccions col·lectives en front les individuals. A més, s'hauran de mantenir en bon estat de conservació els mitjans auxiliars, la maquinària i les eines de treball. D'altra banda els mitjans de protecció hauran d'estar homologats segons la normativa vigent.

1. Mètodes de protecció contra contactes directes

- a) **Allunyament parts actives:** Allunyament de les parts actives de la instal·lació a una distància tal del lloc on les persones habitualment es troben o circulen que sigui impossible un contacte fortuït amb les mans o amb objectes conductors, quan aquests es facin servir habitualment a prop de la instal·lació.
- b) **Interposició obstacles:** Interposició obstacles que impedeixin tot contacte accidental amb les parts actives de la instal·lació. Els obstacles de protecció han d'estar fixats de forma segura i resistir als esforços mecànics usuals que puguin presentar-se en la seva funció. Si els obstacles són metàl·lics i són considerats com a masses, s'aplicarà una de les mesures de protecció contra contactes indirectes.
- c) **Recobriments parts actives:** Recobriments de les parts actives de la instal·lació per mitjà d'un aïllament apropiat, capaç de conservar les seves propietats amb el temps. El valor mínim de la resistència d'aïllament és 250 k Ω . Pintures, vernissos, laques i productes similars no són considerats com a aïllament satisfactori.

2. Mètodes de protecció contra contactes indirectes

- a) **Classe A:** Suprimeix el risc fent que els contactes no siguin perillosos o bé impedeix contactes simultanis entre masses i conductors. L'aplicació de sistemes de protecció de Classe A no és possible de forma general, sinó de manera limitada i només per cert equips, materials o parts d'una instal·lació.
- b) **Doble aïllament (Classe A):** Receptors amb aïllaments de protecció entre parts actives i masses accessibles. Separació de circuits (Classe A): Separació dels circuits d'utilització de la font d'energia mitjançant transformadors o grups convertidors.
- c) **Us de petites tensions de seguretat (Classe A):** Us de tensions de 50 V en locals o emplaçaments secs i 24 V en locals o emplaçaments humits o mullats, 12 V en locals o emplaçaments submergits.
- d) **Classe B:** Posada de les masses a terra o al neutre amb dispositiu de tall automàtic associat, que provoca la desconexió de la instal·lació defectuosa.

Són sistemes de protecció de Classe B:

- Posada a terra de les masses i diferencials
- Posada al neutre de les masses i dispositiu de tall per corrent de defecte
- Posada a terra de les masses amb neutre aïllat de terra

Al nostre país el sistema de protecció més utilitzat és la posada a terra de les masses i diferencials, basat en l'esquema de distribució tipus TT, el més difós dins de l'estat (la immensa majoria dels sistemes de distribució del país són TT).

2.12. Mesures de protecció col·lectiva

- Organització i planificació dels treballs per evitar interferències entre les diferents feines i circulacions dins l'obra.
- Senyalització de les zones de perill.
- Preveure el sistema de circulació de vehicles i la seva senyalització, tant a l'interior de l'obra com en relació amb els vials exteriors. Deixar una zona lliure a l'entorn de la zona excavada per al pas de maquinària.
- Immobilització de camions mitjançant falques i/o topalls durant les tasques de càrrega i descàrrega.
- Respectar les distàncies de seguretat amb les instal·lacions existents.
- Els elements de les instal·lacions han d'estar amb les seves proteccions aïllants.
- Fonamentació correcta de la maquinària d'obra.
- Muntatge de grues fet per una empresa especialitzada, amb revisions periòdiques, control de la càrrega màxima, delimitació del radi d'acció, frenada, bolcatge, etc.
- Revisió periòdica i manteniment de maquinària i equips d'obra
- Sistema de reg que impedeix l'emissió de pols en gran quantitat.
- Adequació de solucions d'execució a l'estat real dels elements (subsòl, edificacions veïnes).
- Comprovació d'apuntaments, condicions d'estrebats i pantalles de protecció de rases.
- Utilització de paviments antilliscants.
- Col·locació de baranes de protecció en llocs amb perill de caiguda. Col·locació de xarxes en forats horitzontals.
- Protecció de forats i façanes per evitar la caiguda d'objectes (xarxes, lones)
- Ús de canalitzacions d'evacuació de runes, correctament instal·lades.
- Ús d'escapes de mà, plataformes de treball i bastides

2.13. Mesures de protecció individual

- Utilització de cures i ulleres homologades contra la pols i la projecció de partícules
- Utilització de calçat de seguretat
- A totes les zones elevades on no hi hagi sistemes fixes de protecció caldrà establir punts d'ancoratge segurs per poder subjectar-hi el cinturó de seguretat homologat, la utilització del qual serà obligatòria.
- Utilització de guants homologats per evitar el contacte directe amb materials agressius i minimitzar el risc de talls i punxades
- Utilització del casc
- Utilització de protectors auditius homologats en ambients excessivament sorollosos
- Utilització de davantals
- Sistemes de subjecció permanent i de vigilància dels treballs amb perill d'intoxicació per més d'un operari. Utilització d'equips de subministrament d'aire

2.14. Mesures de protecció a tercers

- Tancament, senyalització i enllumenat de l'obra. Cas que el tancament envaeixi la calçada s'ha de preveure un passadís protegit per al pas de vianants. El tancament ha d'impedir que persones alienes a l'obra puguin entrar-hi
- Preveure el sistema de circulació de vehicles tant a l'interior com en relació amb els vials exteriors
- Immobilització de camions mitjançant falques i/o topalls durant les tasques de càrrega i descàrrega
- Adequació de solucions d'execució a l'estat real dels elements (subsòl, edificacions veïnes)
- Protecció de forats i façanes per evitar la caiguda d'objectes (xarxes, lones)
- Bolcada de piles de material.

2.15. Treballs en instal·lacions elèctriques

Segons el RD 614/2001, tot treball en una instal·lació elèctrica s'ha de fer sense tensió. Excepcions:

- Operacions elementals material elèctric adequat i sense riscos pel públic en general
- Treballs en instal·lacions amb tensions de seguretat
- Maniobres, mesures, assajos i verificacions que requereixin la instal·lació sota tensió
- Treballs en, o en proximitat d'instal·lacions quan les condicions d'explotació o de continuïtat del subministrament ho requereixin

a. Treballs sense tensió

La supressió de la tensió s'haurà de fer seguint les cinc “REGLES D'OR”:

1. Desconnectar
2. Prevenir qualsevol possible realimentació
3. Verificar l'absència de tensió
4. Posar a terra i en curtcircuit
5. Protegir enfront a elements propers sota tensió i senyalitzar la zona de treball

La reposició de la tensió també s'ha de fer seguint una seqüència determinada:

1. Retirada de les proteccions addicionals i de la senyalització que indica la zona de treball
2. Retirada de la posada a terra i en curtcircuit
3. Desenclavament i retirada de la senyalització dels dispositius de tall
4. Tancament dels circuits per reposar la tensió

b. Treballs en tensió

Comporten risc respecte arc elèctric, per tant s'han de prendre mesures de protecció del personal, utilitzant material de seguretat i equips de protecció individual (EPI).

Els treballadors han d'estar qualificats i el treball s'ha de realitzar segons un procediment prèviament estudiat i assajat sense tensió, si cal. El mètode de treball i els equips i materials utilitzats han de garantir la protecció del treballador en front del risc elèctric.

c. Treballs en proximitat

El treballador ha d'estar sempre fora de la zona de perill. Abans d'iniciar el treball, es determina la viabilitat treball. Si el treball és viable, es prenen les mesures de seguretat adients, com reduir al mínim elements en tensió, col·locar pantalles aïllants, delimitar la zona de treball respecte la zona de perill i informar als treballadors dels riscos existents. Durant els treballs, s'establirà una vigilància per controlar l'acompliment de les mesures de seguretat.

En els treballs en tensió o proximitat és imprescindible l'ús de materials i equips de protecció com accessoris aïllants per recobriment de masses (pantalles, cobertes...), útils aïllants o aïllats (eines, pinces, puntes de prova,...), perxes aïllants, dispositius aïllants o aïllats (banquetes, catifes, plataformes de treball,..) i equips de protecció individual (EPI) enfront a riscos elèctrics (guants, ulleres, cascs,...).

3. PRIMERS AUXILIS

Es disposarà d'una farmaciola amb el contingut de material especificat a la normativa vigent. S'informarà al inici de l'obra, de la situació dels diferents centres mèdics als quals s'hauran de traslladar els accidentats. És convenient disposar a l'obra i en lloc ben visible, d'una llista amb els telèfons i adreces dels centres assignats per a urgències, ambulàncies, taxis, etc. per garantir el ràpid trasllat dels possibles accidents.

4. NORMATIVA APLICABLE

RELACIÓ DE NORMES I REGLAMENTS APLICABLES

- Decret de 26 de juliol de 1957, pel qual es regulen els treballs prohibits a la dona i als menors.
- Acord europeu sobre transport internacional de mercaderies perilloses per carretera (ADR), fet a Ginebra el 30 de setembre de 1957.
- Decret 3151/1968, de 21 de novembre, que aprova el Reglament de línies elèctriques aèries d'alta tensió.
- Ordenança General de Seguretat e Higiene al Treball, aprovada segons Ordre de 9 de març de 1971. BOE de 16 i 17 de març de 1971.
- Reglament Electrotècnic per Baixa Tensió. Decret 2413/1973 de 20 de setembre, BOE núm. 242 de 9 d'octubre de 1973.
- Reial Decret 2291/1985, de 8 de novembre, sobre el Reglament d'aparells d'elevació i de manutenció. (Vigent parcialment)
- Ordre ministerial de 31 d'agost de 1987, per la qual s'aprova la norma de carreteres 8.3 - IC Senyalització d'obres.
- Resolució de 30 de novembre de 1988, per la qual s'estableix un certificat sobre compliment de les distàncies reglamentàries d'obres i construccions a línies elèctriques.
- Reial Decret 208/1989, de 3 de febrer, pel qual s'afegeix l'article 21 bis i es modifica la redacció de l'article 171.b) A del Codi de Circulació.
- Reial Decret 1435/1992, de 27 de novembre, pel qual es dicten les disposicions d'aplicació de la Directiva del Consell 89/392/CEE, relativa a l'aproximació de les legislacions dels estats membres sobre màquines.
- Reial Decret 1942/1993, de 5 de novembre, sobre el Reglament d'instal·lacions de protecció contra incendis.
- Llei 31/1995, de 8 de novembre, de prevenció de riscos laborals.
- Reial Decret 400/1996, d'1 de març, sobre les disposicions d'aplicació de la Directiva 94-9-CE, relativa als aparells i els sistemes de protecció per a ús en atmosferes potencialment explosives.

- Reial Decret 39/1997, de 17 de gener, sobre el Reglament dels serveis de prevenció.
- Reial Decret 485/1997, de 14 d'abril, sobre disposicions mínimes en matèria de senyalització de seguretat i salut en el treball.
- Reial Decret 486/1997, de 14 d'abril, sobre disposicions mínimes de seguretat i salut en els llocs de treball.
- Reial Decret 487/1997, de 14 d'abril, sobre disposicions mínimes de seguretat i salut relatives a la manipulació de càrregues que generi riscos, en particular dorsolumbars, per als treballadors.
- Reial Decret 488/1997, de 14 d'abril, sobre disposicions mínimes de seguretat i de salut relatives al treball amb equips que inclouen pantalles de visualització.
- Reial Decret 664/1997, de 12 de maig, de protecció dels treballadors contra els riscos relacionats amb l'exposició a agents biològics durant el treball.
- Reial Decret 665/1997, de 12 de maig, de protecció dels treballadors contra els riscos relacionats amb l'exposició a agents cancerígens durant el treball.
- Reial Decret 773/1997, de 30 de maig, sobre disposicions mínimes de seguretat i salut relatives a la utilització per part dels treballadors d'equips de protecció individual.
- Reial Decret 1215/1997, de 18 de juliol, sobre disposicions mínimes de seguretat i salut per a la utilització per als treballs dels equips de treball.
- Reial Decret 1314/1997, d'1 d'agost, pel qual es modifica el Reglament d'aparells d'elevació i manteniment aprovat pel Reial Decret 2291/1985, de 8 de novembre.
- Reial Decret 1389/1997, de 5 de setembre, sobre les disposicions mínimes destinades a protegir la seguretat i la salut dels treballadors en les activitats mineres.
- Reial Decret 1627/1997, de 24 d'octubre, pel qual s'estableixen disposicions mínimes de seguretat i salut en les obres de construcció.
- Ordre de 12 de gener de 1998, sobre el model de llibre d'incidències en construcció.
- Reial Decret 780/1998, de 30 d'abril, pel qual es modifica el Reial Decret 39/1997, de 17 de gener, pel qual s'aprova el Reglament dels serveis de prevenció.
- Ordre de 28 de desembre de 1999, per la qual s'aprova la norma 8.1-IC, senyalització vertical, de la Instrucció de Carreteres.
- Reial Decret 1566/1999, de 8 d'octubre, sobre consellers de seguretat per al transport de mercaderies perilloses per carretera, per ferrocarril o per via navegable.
- Reial Decret 1124/2000, de 16 de juny, pel qual es modifica el Reial Decret 665/1997, de 12 de maig.
- Reial Decret legislatiu 5/2000, de 4 d'agost, sobre infraccions i sancions a l'ordre social.
- Reial Decret 1849/2000, de 10 de novembre, pel qual es deroguen diferents disposicions en matèria de normalització i homologació de productes industrials.
- Reial Decret 374/2001, de 6 d'abril, sobre protecció de la salut i la seguretat dels treballadors contra els riscos relacionats amb els agents químics durant el treball.
- Reial Decret 614/2001, de 8 de juny, sobre disposicions mínimes per a la protecció de la salut i la seguretat dels treballadors davant del risc elèctric.
- Reial Decret 212/2002, de 22 de febrer, pel qual es regulen les emissions sonores en l'entorn degudes a determinades màquines d'ús a l'aire lliure.
- Llei 16/2002, de 28 de juny, de protecció contra la contaminació acústica.
- Resolució de 26 de juliol de 2002, de la Direcció General de Treball.
- Reial Decret 842/2002, de 2 d'agost, pel qual s'aprova el Reglament electrotècnic per a baixa tensió.
- Ordre TRE/360/2002, de 30 d'agost, per la qual s'aproven els models de comunicació d'obertura prèvia o represa d'activitats d'un centre de treball i d'avís previ d'obres.

- Reial Decret 349/2003, de 21 de març, pel qual es modifica el Reial Decret 665/1997, de 12 de maig, i s'amplia el seu àmbit d'aplicació als agents mutàgens.
- Reial Decret 681/2003, de 12 de juny, sobre la protecció de la salut i la seguretat dels treballadors exposats als riscos derivats d'atmosferes explosives en el lloc de treball.
- Reial Decret 836/2003, de 27 de juny, pel qual s'aprova una nova Instrucció tècnica complementària «MIE-AEM-2» del Reglament d'aparells d'elevació i manutenció, referent a grues torre per a obres o altres aplicacions.
- Reial Decret 837/2003, de 27 de juny, pel qual s'aprova el nou text modificat i refós de la Instrucció tècnica complementària «MIE-AEM-4» del Reglament d'aparells d'elevació i manutenció, referent a grues mòbils autopropulsades.
- Llei 37/2003, de 17 de novembre, del soroll.
- Llei 54/2003, de 12 de desembre, de reforma del marc normatiu de la prevenció de riscos laborals.
- Reial Decret 171/2004, de 30 de gener, sobre desenvolupament de l'article 24 de la Llei 31/1995 de prevenció de riscos laborals, en matèria de coordinació d'activitats empresarials.
- Resolució TRI/1128/2004, de 21 de gener, per la qual es disposa la inspecció i la publicació de l'Acord de la Mesa de Seguretat i Salut Laboral en la Construcció a Catalunya.
- Reial Decret 2177/2004, de 12 de novembre, pel qual es modifica el Reial Decret 1215/1997, de 18 de juliol, pel qual s'estableixen les disposicions mínimes de seguretat i salut per a la utilització per part dels treballadors dels equips de treball, en matèria de treballs temporals en altura.
- Reial Decret 1311/2005, de 4 de novembre, sobre la protecció de la salut i la seguretat dels treballadors davant els riscos derivats o que poden derivar-se de l'exposició de vibracions mecàniques.
- Reial Decret 286/2006, de 10 de març, sobre la protecció de la salut i la seguretat dels treballadors contra els riscos relacionats amb l'exposició al soroll.
- Reial Decret 314/2006, de 17 de març, pel qual s'aprova el Codi Tècnic de l'Edificació.
- Reial Decret 396/2006, de 31 de març, pel qual s'estableixen les disposicions mínimes de seguretat i salut aplicables als treballs amb riscos d'exposició a l'amiant.
- Resolució d'11 d'abril de 2006, de la Inspecció de Treball i Seguretat Social, sobre el Llibre de Visites de la Inspecció de Treball i Seguretat Social.
- Directiva 2006/42/CE del Parlament Europeu i del Consell de 17 de maig de 2006, relativa a les màquines i per la qual es modifica la Directiva 95/16/CE.
- Reial Decret 604/2006, de 19 de maig, pel qual es modifica el Reial Decret 39/1997, de 17 de gener, pel qual s'aprova el Reglament dels serveis de prevenció i el Reial Decret 1627/1997, de 24 d'octubre, pel qual s'estableixen les disposicions mínimes de seguretat i salut en les obres de construcció.
- Reial Decret 711/2006, de 9 de juny, pel qual es modifiquen determinats reials decrets relatius a la inspecció tècnica de vehicles (ITV) i a l'homologació de vehicles, les seves parts i peces, i es modifica així mateix, el Reglament general de vehicles, aprovat pel Reial Decret 2822/1998, de 23 de desembre.
- Llei 32/2006, de 18 d'octubre, reguladora de la subcontractació en el sector de la construcció.
- Reial Decret 1299/2006, de 10 de novembre, pel qual s'aprova el quadre de malalties professionals en el sistema de la Seguretat Social i s'estableixen criteris per a la seva notificació i registre.
- Nota Tècnica de Prevenció 400: Corrent elèctrica: efectes al travessar l'organisme humà. Institut Nacional de Seguretat e Higiene al Treball.

Tarragona, juliol de 2023

Els enginyers autors del projecte,

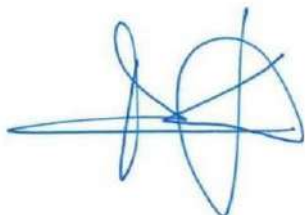

Alejandro Lerma i Gómez
Enginyer de Camins, Canals i Ports
Col·legiat núm. 15.443



Ricard Palau Vidal
Enginyer de Camins, Canals i Ports
Col·legiat núm. 32.033

ANNEX 5. Estudi de gestió de residus

ÍNDEX

1. INTRODUCCIÓ	3
2. MESURES DE MINIMITZACIÓ I PREVENCIÓ DE RESIDUS	3
3. ESTIMACIÓ I TIPOLOGIA DELS RESIDUS	4
4. RESIDUS GENERATS	4
5. EL PRODUCTOR	4
6. EL POSSEÏDOR DE RESIDUS	4
7. EL GESTOR DELS RESIDUS	4
8. VIES DE GESTIÓ DE RESIDUS	7
8.1. Gestió interna i externa de residus _____	7
8.2. Marc legal _____	8
8.3. Procés de deconstrucció _____	9
8.4. Gestió de residus _____	9
8.5. Gestió de residus tòxics i/o perillosos _____	10
9. MODEL FITXA RESUM DE LA GESTIÓ DELS RESIDUS DINTRE DE L'OBRA	11
10. MODEL FITXA RESUM DE LA GESTIÓ DELS RESIDUS FORA DE L'OBRA	13
11. PLEC DE CONDICIONS	14

1. INTRODUCCIÓ

Aquest estudi de gestió de residus és vàlid pel projecte “PROJECTE D’URBANITZACIÓ D’UN VIAL ADJACENT A LA CARRETERA DE PONTILS AL TM DE SANTA COLOMA DE QUERALT”. CLAU: 2022-0011535.

Es redacta aquest annex en compliment del que diu la normativa següent:

DECRET 89/2010, de 29 de juny, pel qual s’aprova el Programa de gestió de residus de la construcció de Catalunya (PROGROC), es regula la producció i gestió de residus de la construcció i demolició, i el cànon sobre la deposició controlada dels residus de la construcció, corresponents a la normativa catalana vigent.

REIAL DECRET 105/2008, d’1 de febrer, pel que es regula la producció i gestió dels residus de construcció i demolició, corresponent a la normativa estatal vigent.

Per a la redacció de l’annex s’agafa com a model la: “Guia per a la redacció de l’Estudi de Gestió de Residus de construcció i enderroc”. Versió 1.0.

2. MESURES DE MINIMITZACIÓ I PREVENCIÓ DE RESIDUS

L’Estudi de Gestió ha d’identificar totes aquelles accions de minimització a tenir en consideració en el projecte per tal de prevenir la generació de residus de la construcció i demolició durant la fase d’obra o de reduir-ne la seva producció.

A continuació s’adjunta una fitxa per la definició de les accions de minimització i prevenció de residus en la fase de projecte, aquesta fitxa identifica totes aquelles accions per tal de prevenir la generació de residus de la construcció durant la fase de l’obra o reduir-ne la seva producció.

FITXA PER ASSENYALAR LES ACCIONS DE MINIMITZACIÓ I PREVENCIÓ DES DE LA FASE DE PROJECTE		Sí <input checked="" type="checkbox"/>	No <input checked="" type="checkbox"/>	NP <input checked="" type="checkbox"/>
1	S’ha programat el volum de terres excavades per minimitzar els sobrants de terra i per utilitzar-los al mateix emplaçament?			<input checked="" type="checkbox"/>
2	Els sistemes constructius són sistemes industrialitzats i prefabricats que es munten a obra sense gairebé generar residus?	<input checked="" type="checkbox"/>		
3	S’ha optimitzat les seccions resistents, per tendir a reduir el pes de la construcció i, per tant, la quantitat de material a emprar?			<input checked="" type="checkbox"/>
4	S’empren sistemes d’encofrat reutilitzables?	<input checked="" type="checkbox"/>		
5	S’ha detectat aquelles partides que poden admetre materials reutilitzables de la pròpia obra. La reutilització dels materials en la pròpia obra, fa que perdin la consideració de residus, cal reutilitzar aquells materials que continguin unes característiques físiques / químiques adequades i regulades en el Plec de Prescripcions Tècniques.	<input checked="" type="checkbox"/>		
6	S’ha previst pas d’instal·lacions per cel rasos registrables i envans de cartró guix per evitar la realització de regates durant la fase d’instal·lacions?	<input checked="" type="checkbox"/>		
7	S’ha modulat el projecte (paviments, acabats de façana, obertures, divisòries, etc). Per minimitzar els retalls?	<input checked="" type="checkbox"/>		
8	S’ha dissenyat l’edifici tenint en compte criteris de desconstrucció o desmuntabilitat? (Considerar en el procés de disseny unir de manera irreversible només aquells materials que tenen el mateix potencial de reciclabilitat, o bé preveure fixacions fàcilment desmuntables, de manera que sigui viable la seva separació una vegada finalitzada la seva vida útil). Per exemple, el formigó té un gran potencial de reciclabilitat i existeixen plantes recicladores d’aquest material. Però en el cas que es trobi unit a un material plàstic, la seva reciclabilitat es veurà dificultada si no s’ha previst que aquests materials es puguin separar amb facilitat.	<input checked="" type="checkbox"/>		
9	Des d’un punt de vista de la disminució de la producció dels residus d’una forma global, s’han utilitzat materials que incorporin material reciclat (residus) en la seva producció?			<input checked="" type="checkbox"/>
10	Altres bones pràctiques	<input checked="" type="checkbox"/>		

3. ESTIMACIÓ I TIPOLOGIA DELS RESIDUS

L'estimació i tipologia de residus està relacionada amb la naturalesa dels residus i amb la quantitat que es preveu generar per poder planificar la seva correcta gestió.

- Els residus s'hauran de quantificar per tipologies i fases d'obra.
- Els residus s'hauran d'estimar en tones i en metres cúbics.
- Els residus s'hauran de codificar segons el Catàleg Europeu de Residus (codis CER)¹.

¹ Llista Europea de Residus publicada per l'Ordre MAM/304/2002.

La simulació dels residus que es generaran a l'obra es realitzaran a través del programa Simulació de Residus de l'ITEC.

Els productes de demolició i moviment de terres no s'inclouen en l'estudi de generació i gestió de residus ja que aquests es contemplen dins les partides d'obra del Pressupost d'Execució de l'obra.

4. RESIDUS GENERATS

En aquest apartat s'identifica els residus generats segons la classificació segons el Catàleg Europeu de Residus (CER). Amb el catàleg, mitjançant un sistema de llista única s'estableix quins residus han d'ésser considerats com a perillosos (especials).

En el Catàleg, els residus adopten una codificació de sis xifres, essent el format de la codificació el mateix que en el Catàleg de Residus de Catalunya (CRC), tot i que aquests no tenen perquè coincidir.

El CRC continua essent vigent per a determinar la correcta gestió que ha de tenir cadascun dels residus (valorització, tractament o disposició), sempre que no entri en contradicció amb l'aplicació del CER, com és el cas de la seva classificació.

L'estimació i tipologia dels residus està relacionada amb la naturalesa dels residus i amb la quantitat que es preveu generar per a poder planificar la seva correcta gestió. Al llistat següent apareix una relació de la tipologia de residus que es preveu generar durant l'execució de les obres. La nomenclatura es correspon amb la que apareix al CER. Els nivells són els següents:

CAPÍTOL

SUBCAPÍTOL

IDENTIFICACIÓ

Es considera que no tots aquests residus han de ser lliurats a un gestor autoritzat, ja que molts d'ells poden ser reutilitzats en la mateixa obra. Pel que fa a les roques i terres obtingudes en les excavacions de desmuntats i rases, aquests poden ser utilitzats en el replè de terraplens i rases, sempre que tècnicament sigui adient a criteri de la Direcció d'Obres, mentre que les terres vegetals poden ser reutilitzades en la preparació del terreny de suport de la revegetació.

5. EL PRODUCTOR

La Diputació de Tarragona és el promotor de les obres.

La Direcció Facultativa, per delegació del productor de residus, ha de prendre la decisió de transferir els materials a reciclar o elements que destinats a la reutilització, als posseïdors de residus de l'obra d'enderroc.

6. EL POSSEÏDOR DE RESIDUS

Tal i com s'expressa al Decret 105/2008, el posseïdor de residus és l'adjudicatari de les obres de projecte, en qualitat d'empresa que realitza els treballs de construcció, excavació o d'altres operacions generadores del residus. Aquesta empresa serà l'empresa constructora.

7. EL GESTOR DELS RESIDUS

Serà el titular de les instal·lacions on s'efectuïn les operacions de valoració dels residus i el titular de les instal·lacions on s'efectua la disposició dels rebuigs.

L'abocament de tals residus s'haurà de fer a unes instal·lacions preparades a tal efecte. Segons les diferents tipologies dels residus obtinguts, el seu destí serà a abocador controlat o a planta de reciclatge.

Dipòsit Controlat – Residus de la construcció

Nom del titular:	GESTORA DE RUNES DEL TARRAGONÈS, SL
Codi de Gestor:	E-1163.10
Tipus de residu gestionat:	Runes
Adreça física:	POL. IND. 17 - PARC. 155, 154, 153 I 76 43792 VINEBRE
Telèfon:	934147488

• **Planta de reciclatge de Vinebre:**

Nom del titular:	GESTORA DE RUNES DEL TARRAGONÈS, SL
Codi de Gestor:	E-1163.10
Tipus de residu gestionat:	Runes
Adreça física:	POL. IND. 17 - PARC. 155, 154, 153 I 76 43792 VINEBRE
Telèfon:	934147488

Dipòsit Controlat – Residus industrials

Nom del titular:	CONTENEDORES REUS, SA (CORSA)
Codi de Gestor:	E-42.91
NIMA:	4300034528
Adreça física:	CAMÍ DEL MAS DEL BLASI, PDA. MAS CALVÓ, S/N (43206) REUS
Telèfon:	977771734
Localització:	Coordenades UTM ETRS89: X: 341.600 Y: 4.552.266
Activitat:	DIPÒSIT CONTROLAT DE RESIDUS NO PERILLOsos (CLASSE II).
Operacions autoritzades:	T11 Deposició de residus inerts T12 Deposició de residus no especials

Valorització – Residus industrials

Nom del titular:	FERIMET, SL
Codi de Gestor:	E-406.97
NIMA:	4300023478
Adreça física:	CTRA. DE REUS A MONTBLANC, KM 4 (43470) LA SELVA DEL CAMP
Telèfon:	977844207
Localització:	Coordenades UTM ETRS89: X: 343.942 Y: 4.561.645
Activitat:	RECUPERACIÓ DE FERRALLA MITJANÇANT CLAS. I PREMSAT, DESCONTAMINACIÓ I DESBALLESTAMENT DE VFU, VAL. DE PAPER, VIDRE I PLÀSTIC MITJANÇANT CLAS. I TRANSFERÈNCIA DE BATERIES, CABLE, I FRIGORÍFICS,

Operacions autoritzades:	T62 Gestió per un Centre de Recollida i Transferència V11 Reciclatge de paper i cartó V12 Reciclatge de plàstics V14 Reciclatge de vidre V41 Recicl.i recup.de metalls o compostos metàl·lics V55 Reciclatge i recuperació de vehicles fora d'ús
---------------------------------	---

Nom del titular:	GERMANS TARDIU GESTORS DE RESIDUS, SL
Codi de Gestor:	E-751.01
NIMA:	4300004784
Adreça física:	C/ PARTIDA MATET, DISTRICTE 3, 422 (43203) REUS
Telèfon:	977315010
Localització:	Coordenades UTM ETRS89: X: 341.590 Y: 4.559.303
Activitat:	RECUPERACIÓ DE PAPER , PLÀSTIC, FERRALLA I RAEE NP MITJANÇANT CLASSIFICACIÓ I COMPACTACIÓ, TRI. FUSTA, CLAS. D'ENVASOS NP I ALTRES COMPONENTS, REC. DE CABLES MITJANÇANT PELAT, DESCON. DE VFU, PREMSAT FILTRES OLI, BUIDAT EXTINTORS, TRI. RESIDUS GENERALS,
Operacions autoritzades:	T62 Gestió per un Centre de Recollida i Transferència V11 Reciclatge de paper i cartó V12 Reciclatge de plàstics V14 Reciclatge de vidre V15 Reciclatge i reutilització de fustes V41 Recicl.i recup.de metalls o compostos metàl·lics V45 Recuperació de cables V55 Reciclatge i recuperació de vehicles fora d'ús

Compostatge – Residus industrials

Nom del titular:	SERVEIS COMARCALS MEDIAMBIENTALS, SA (SECOMSA)
Codi de Gestor:	E-505.98
NIMA:	4300027662
Adreça física:	FINCA DE MAS D'EN DURAN (43772) BOTARELL
Telèfon:	977262168
Localització:	Coordenades UTM ETRS89: X: 331.994 Y: 4.557.789
Activitat:	COMPOSTATGE EN PILES AIREJADES DE RESIDUS ORGÀNICS.
Operacions autoritzades:	V83 Compostatge

8. VIES DE GESTIÓ DE RESIDUS

8.1. Gestió interna i externa de residus

En l'execució de l'obra, es distingeix entre dues tipologies de gestió, la interna a l'obra i l'externa.

Es recomana que la gestió mínima de separació selectiva per a les obres estigui formada per la segregació de residus inerts, dels no especials i dels especials (aquests sempre han d'anar separats de la resta).

Es recomana que es realitzi una classificació en origen, ja que un contenidor que surt de l'obra amb residus heterogenis té menys opcions de ser valoritzat que un de net, carregat amb un residu homogeni que pot ser transportat directament cap a una central de reciclatge o, fins i tot, si compleix amb les característiques físico-químiques exigides, reutilitzat (en el cas de la runa neta) a la mateixa obra on s'ha produït.

Quan no sigui viable la classificació selectiva en origen (a la mateixa obra) és obligatori derivar els residus barrejats (inerts i no especials) cap a instal·lacions on es faci un tractament previ i des d'on el residu pugui ser finalment tramès a un gestor autoritzat per a la seva valorització o, en el cas més desfavorable, cap a l'abocament a dipòsit controlat.

En el cas del present projecte, es realitzarà una classificació en obra dels residus, els quals es col·locaran en diferents contenidors. Aquests contenidors estaran identificats amb una senyalització que indiqui clarament quins residus ha de contenir cadascun d'ells.

MODELS DE CARTELL PER SENYALITZAR ELS RESIDUS SEGONS TIPOLOGIES (els pictogrames poden descarregar-se de la web de l’Agència de Residus de Catalunya)				
				
<p>INERTS (RESIDUS ADMESOS: CERÀMICA, FORMIGÓ, PEDRES, ETC.)</p> <p>CODIS CER: 170107, 170504, 170904, ... (codis admesos en els dipòsits de terres i runes)</p>				
				
<p>NO ESPECIALS - BARREJATS (RESIDUS ADMESOS: FUSTA, METALL, PLÀSTIC, PAPER I CARTRÓ, CARTRÓ-GUIX)</p> <p>CODIS CER: 170201, 170407, 170203, 170604, ... (codis admesos en dipòsits de residus No Especials)</p> <p>Nota: Aquest símbol identifica als residus No Especials barrejats, no obstant, en cas d’optar per una separació selectiva més exigent, caldria un cartell específic per a cada tipus de residu: fusta, ferralla, cartró, plàstic, etc.</p>				
 FUSTA Codi CER: 170201	 FERRALLA Codi CER: 170407	 PAPER I CARTRÓ Codi CER: 150101	 PLÀSTICS (film, tubs, porexpan,...) Codi CER: 170203	 CABLES ELÈCTRICS Codi CER: 170401
 POREXPAN Codi CER: 170604	 PLÀSTIC FILM Codi CER: 170203			
				
<p>ESPECIALS</p> <p>CODIS CER: (els codis dependran dels tipus de residus)</p> <p>Nota: Aquest símbol identifica als residus Especials de manera genèrica i pot servir per senyalitzar la zona d’aplec habilitada pels residus Especials, no obstant, a l’hora d’emmagatzemar-los cal tenir en compte els símbols de perillositat que identifiquen a cadascun i senyalitzar els bidons o contenidors d’acord amb la legislació de residus Perillosos.</p>				

8.2. Marc legal

Durant les obres, tal i com s’ha descrit anteriorment, es generaran una sèrie de residus que hauran de ser gestionats correctament, amb la finalitat de minimitzar qualsevol impacte sobre l’entorn.

La gestió de residus es troba emmarcada legalment a nivell autonòmic pel Decret legislatiu 1/2009, de 21 de juliol, pel qual s’aprova el Text refós de la Llei reguladora dels residus, modificada per la Llei 9/2011 i la Llei 2/2014, així com la Llei 20/2009, de 4 de desembre, de prevenció i control ambiental de les activitats.

A nivell estatal es troba regulada pel Real Decret 833/1988, de 20 de juliol, pel qual s’aprova el Reglament per l’execució de la Llei 20/1986, bàsica de residus tòxics i perillosos, Real Decret 105/2008, de 1 de febrer, pel qual es regula la producció i gestió de residus de construcció i demolició, la Llei 22/2011, de 28 de juliol, de residus i sols contaminants, i el Real Decret 180/2015, de 13 de març, pel qual es regula el trasllat de residus en l’interior del territori de l’Estat en el que es desenvolupen les normes bàsiques sobre els aspectes referits a les obligacions dels productors i gestors i a les operacions de gestió.

A nivell sectorial, la normativa aplicable és el Decret 89/2010, de 29 de juny, pel qual s'aprova el Programa de gestió de residus de la construcció de Catalunya (PROGROC), es regula la producció i gestió de residus de la construcció i demolició, i el cànon sobre la deposició controlada dels residus de la construcció, així com l'Ordre MAM/304/2002, de 8 de febrer, per la qual es publiquen les operacions de valorització i eliminació dels residus i la llista europea de residus.

8.3. Procés de deconstrucció

Per a una correcta gestió dels residus generats cal tenir en compte el procés de generació dels mateixos, és a dir, la tècnica de deconstrucció. Com a procés de deconstrucció s'entén el conjunt d'accions de desmantellament d'una construcció que fa possible un alt grau de recuperació i aprofitament dels materials, per tal de poder-los valoritzar. Així, amb l'objectiu de facilitar els processos de reciclatge i gestió dels residus, cal disposar de materials de naturalesa homogènia i exempts de materials perillosos.

Per tal de facilitar el tractament posterior dels materials i residus obtinguts durant l'enderroc de paviments i altres elements i la desinstal·lació de xarxes en estesa aèria, majoritàriament mitjançant disposició, la deconstrucció es realitzarà de tal manera que els diversos components puguin separar-se fàcilment en l'origen, i ser disposats segons la seva naturalesa. Amb aquest objectiu es disposaran diverses superfícies degudament impermeabilitzades per acollir els materials obtinguts segons la seva naturalesa, especialment per segregar correctament els residus especials, no especials i inerts. Les accions que es duren a terme per aconseguir aquesta separació són les següents:

- Adequació de diferents superfícies o recipients per a la segregació correcta dels residus
 - Material bituminós
 - Formigó
 - Terres, roca
 - Material vegetal
 - Cablejat
 - Metalls
 - Maons
 - Altres: vidre, fusta, plàstics.
- Identificació mitjançant cartells de la ubicació dels diferents residus
 - Codi d'identificació segons el Catàleg Europeu de Residus
 - Nom, direcció i telèfon del titular dels residus
 - Naturalesa dels riscos

Es realitzarà un control dels volums al final de l'obra i de la correcta gestió de tots ells.

8.4. Gestió de residus

Els objectius generals de l'aplicació d'un Pla de Gestió de Residus consisteixen principalment en:

- Incidir en la cultura del personal de l'obra amb l'objectiu de millorar en la gestió dels residus.
- Planificar i minimitzar el possible impacte ambiental dels residus de l'obra. En aquest cas els objectius es centraran en la classificació en origen i la correcta gestió externa dels residus.
- Consultat el “Catàleg de Residus de Catalunya”, els residus generats en la present obra es gestionen mitjançant els següents processos:
 - T62 Gestió per un Centre de Recollida i Transferència
 - V11 Reciclatge de paper i cartó
 - V12 Reciclatge de plàstics
 - V14 Reciclatge de vidre
 - V15 Reciclatge i reutilització de fustes
 - V41 Recicl.i recup.de metalls o compostos metàl·lics

V45 Recuperació de cables

V55 Reciclatge i recuperació de vehicles fora d'ús

V71 Utilització en la construcció

El seguiment es realitzarà documentalment i visual tal i com indiquen les normes del Catàleg de Residus de Catalunya. Documentalment es comprovarà mitjançant:

- Fitxa d'acceptació (FA): Acord normalitzat que, per a cada tipus de residu, s'ha de subscriure entre el productor o posseïdor del mateix i l'empresa gestora escollida.
- Full de seguiment (FS): Document que ha d'acompanyar cada transport individual de residus al llarg del seu recorregut.
- Full de seguiment itinerant (FI): Document de transport de residus que permet la recollida amb un mateix vehicle i de forma itinerant de fins a un màxim de vint productors o posseïdors de residus.
- Fitxa de destinació: Document normalitzat que te que subscriure el productor o posseïdor d'un residu i el destinatari d'aquest i que te com objecte el reconeixement de l'aptitud del residu per a ser aplicat a un determinat sòl, per ús agrícola o en profit de l'ecologia.
- Justificant de recepció (JRR): Albarà que lliura el gestor de residus a la recepció del residu, al productor o posseïdor del residu.

8.5. Gestió de residus tòxics i/o perillosos

Els residus perillosos contenen substàncies tòxiques, inflamables, irritants, cancerígenes o provoquen reaccions nocives en contacte amb altres materials. El tractament d'aquests consisteix en la recuperació selectiva, a fi d'aïllar-los i facilitar el seu tractament específic o la deposició controlada en abocadors especials, mitjançant el transport i tractament adequat per gestor autoritzat.

Entre els possibles residus generats a l'obra es consideraran inclosos en aquesta categoria els següents:

- Residus de productes utilitzats com dissolvents, així com els recipients que els contenen.
- Olis usats, restes d'olis i fungibles usats en la posta a punt de la maquinaria, així com envasos que els contenen.
- Barreges d'olis amb aigua i de hidrocarburs amb aigua com a resultat dels treballs de manteniment de maquinaria i equips.
- Restes de tints, colorants, pigments, pintures, laques i vernissos, així com els recipients que els contenen.
- Restes de resines, làtex, plastificants i coles, així com eles envasos que els contenen.
- Residus biosanitaris procedents de cures i tractaments mèdics a la zona d'obres.
- Residus fitosanitaris i herbicides, així com els recipients que els contenen.

A continuació s'indiquen les diverses possibilitats de gestió segons l'origen del residu:

- Els olis i greixos procedents de les operacions de manteniment de maquinaria es disposaran en bidons adequats i etiquetats segons es contempla en la legislació sobre residus tòxics i perillosos i es concertarà amb una empresa gestora de residus degudament autoritzada i homologada, la correcta gestió de la recollida, transport i tractament de residus. La Generalitat de Catalunya ha assumit la titularitat en la gestió d'olis residuals. La Junta de Residus, després del corresponent concurs públic, ha fet concessionària a l'empresa CATOR, S.A., la qual és encarregada en l'actualitat de la recollida, transport i tractament dels olis usats que es generen a Catalunya.
- Especial atenció a restes de pintures, dissolvents i vernissos els quals han de ser gestionats de forma especial segons el CRC. S'hauran d'emmagatzemar en bidons adequats per aquest us, donant especial atenció per evitar qualsevol abocament especialment en trasvàs de recipients.

- Els residus biosanitaris i els fitosanitaris i herbicides es recolliran específicament i seran lliurats a gestor i transportista autoritzat i degudament acreditat. S'utilitzaran envasos clarament identificables, diferents per a cada tipus de residu, amb tancament hermètic i resistent a fi d'evitar fugues durant la seva manipulació.

En cas de que es produeixi l'abocament accidental d'aquest tipus de residus durant la fase d'execució, l'empresa licitadora notificarà d'immediat del que s'ha produït als organismes competents, executant les actuacions pertinents per tal de retirar els residus i elements contaminats i procedir a la seva restitució.

En aplicació de la legislació vigent en l'etiqueta dels envasos o contenidors que contenen residus perillosos figurarà:







- El codi d'identificació dels residus
- El nom, direcció i telèfon del titular dels residus
- La data d'envasament
- La naturalesa dels riscos que presenten els residus

Respecte als olis usats, cal mencionar la prohibició de realitzar qualsevol abocament en aigües superficials, subterrànies, xarxes de clavegueram o sistemes d'evacuació d'aigües residuals, prohibició que es fa extensible als residus derivats del tractament d'aquests olis usats.

9. MODEL FITXA RESUM DE LA GESTIÓ DELS RESIDUS DINTRE DE L'OBRA

MODEL DE FITXA RESUM DE LA GESTIÓ DELS RESIDUS DINTRE DE L'OBRA		
1	Separació segons tipologia de residu	<p>Especificar el tipus de separació selectiva prevista per tal de preveure un espai a l'obra.</p> <p>Cal recordar que, segons el RD 105/2008, d'1 de febrer, s'ha de preveure una separació en obra de les següents fraccions, quan de forma individualitzada per cadascuna d'elles, la quantitat prevista de generació per al total de l'obra superi les següents quantitats indicades a continuació:</p> <p><input checked="" type="checkbox"/> Formigó: 80 T</p> <p><input type="checkbox"/> Maons, teules, ceràmics: 40 T</p> <p><input type="checkbox"/> Metall: 2 T</p> <p><input checked="" type="checkbox"/> Fusta: 1 T</p> <p><input type="checkbox"/> Vidre: 1 T</p> <p><input type="checkbox"/> Plàstic: 0.5 T</p> <p><input type="checkbox"/> Paper i cartró: 0.5 T</p>
	<i>Especials</i>	<p><input type="checkbox"/> Zona habilitada pels Residus Especials (amb tants bidons com calgui).</p> <p>La legislació de Residus Especials obliga a tenir una zona adequada per a l'emmagatzematge d'aquest tipus de residu. Entre d'altres recomanacions, es destaquen les següents:</p> <p>No tenir-los emmagatzemats a l'obra més de 6 mesos.</p> <p>El contenidor de residus especials haurà de situar-se en un lloc pla i fora del trànsit habitual de la maquinària d'obra, per tal d'evitar vessaments accidentals.</p>

MODEL DE FITXA RESUM DE LA GESTIÓ DELS RESIDUS DINTRE DE L’OBRA	
	<p>Senyalitzar correctament els diferents contenidors on s’hagin de situar els envasos dels productes Especials, tenint en compte les incompatibilitats segons els símbols de perillositat representats en les etiquetes.</p> <p>Tapar els contenidors i protegir-los de la pluja, la radiació, etc.</p> <p>Emmagatzemar els bidons que contenen líquids perillosos (olis, desencofrants, etc.) en posició vertical i sobre cubetes de retenció de líquids per tal d’evitar fuites.</p> <p>Impermeabilitzar el terra on se situïn els contenidors de residus especials.</p>
<i>Inerts</i>	<p><input checked="" type="checkbox"/> Contenedor per Inerts barrejats</p> <p><input type="checkbox"/> Contenedor per Inerts Ceràmica</p> <p><input type="checkbox"/> Contenedor o zona d’aplec per terres que van a abocador</p> <p><input checked="" type="checkbox"/> Contenedor per Inerts Formigó</p> <p><input type="checkbox"/> Contenedor per altres inerts</p>
<i>No Especials</i>	<p><input type="checkbox"/> Contenedor per metall</p> <p><input type="checkbox"/> Contenedor per plàstic</p> <p><input type="checkbox"/> Contenedor per ...</p> <p><input type="checkbox"/> Contenedor per la resta de residus No Especials barrejats</p> <p><input checked="" type="checkbox"/> Contenedor per TOTS els residus No Especials barrejats</p> <p><input checked="" type="checkbox"/> Contenedor per fusta</p> <p><input type="checkbox"/> Contenedor per paper i cartró</p> <p><input type="checkbox"/> Contenedor per ...</p>
<i>Inerts + No Especials</i>	<p>Inerts + No Especials:</p> <p><input type="checkbox"/> Contenedor amb Inerts i No Especials barrejats (**)</p> <p>(**) Només quan sigui tècnicament inevitable. En aquest cas, derivar-ho cap a un gestor que li faci un tractament previ.</p>
2	<p>Reciclatge de residus petris inerts en la pròpia obra</p> <p>Indicar, si escau, la quantitat de residus petris que es preveu matxucar a l’obra per reutilitzar, posteriorment, en el mateix emplaçament.</p> <p>Quantitat de residus que es preveu reciclar i que s’evita portar a abocador:</p> <p>(kg): 1.670,46</p> <p>(m³): 1.184,72</p> <p>Quantitat d’àrid matxucat resultant: (cal tenir en compte que làrid resultant, una vegada matxucat serà: aproximadament, un 30% menor al volum inicial de residus petris)</p> <p>(kg):</p> <p>(m³):</p>

MODEL DE FITXA RESUM DE LA GESTIÓ DELS RESIDUS DINTRE DE L'OBRA					
3	Senyalització dels contenidors	Els contenidors s'hauran de senyalitzar en funció del tipus de residu que continguin, d'acord amb la separació selectiva prevista.			
	<i>Inerts</i> 	Residus admesos: ceràmica, formigó, pedres, etc. CODIS CER: 170107, 170504, ... (codis admesos en els dipòsits de terres i runes).			
	<i>No Especials barrejats</i> 	Residus admesos: fusta, metall, plàstic, paper i cartró, cartró-guix, etc. CODIS CER: 170201, 170407, 150101, 170203, 170401, ... (codis admesos en dipòsits de residus No Especials). Aquest símbol identifica als residus No Especials barrejats, no obstant, en cas d'optar per una separació selectiva més exigent, caldria un cartell específic per a cada tipus de residu:			
		<i>Fusta</i> 	<i>Ferralla</i> 	<i>Paper i Cartró</i> 	<i>Plàstic</i> 
	<i>Especials</i> 	CODIS CER: (els codis dependran dels tipus de residus). Aquest símbol identifica als residus Especials de manera genèrica i pot servir per senyalitzar la zona d'aplec habilitada pels residus Especials, no obstant, a l'hora d'emmagatzemar-los cal tenir en compte els símbols de perillositat que identifiquen a cadascun i senyalitzar els bidons o contenidors d'acord amb la legislació de residus Especials.			

10. MODEL FITXA RESUM DE LA GESTIÓ DELS RESIDUS FORA DE L'OBRA

MODEL DE FITXA RESUM DE LA GESTIÓ DELS RESIDUS FORA DE L'OBRA						
4	Destí dels residus segons tipologia	Identificar els recicladors, plantes de transferència o dipòsits propers al entorn de l'obra on es proposa gestionar els residus de la construcció:				
	Inerts	Quantitat estimada		Gestor		Observacions
		Tones	m ³	Codi	Nom	
	<input type="checkbox"/> Reciclatge					
	<input type="checkbox"/> Planta de transferència					
	Planta de selecció					
	<input type="checkbox"/> Dipòsit					
	No especials	Quantitat estimada		Gestor		Observacions
		Tones	m ³	Codi	Nom	
	Reciclatge:					
	Reciclatge de metall					
	Reciclatge de fusta					
	Reciclatge de plàstic					
	Reciclatge de paper i cartró					

MODEL DE FITXA RESUM DE LA GESTIÓ DELS RESIDUS FORA DE L'OBRA					
<input type="checkbox"/>	Reciclatge altres				
<input type="checkbox"/>	Planta de transferència				
	Planta de selecció				
<input type="checkbox"/>	Dipòsit				
Residus especials	Quantitat estimada		Gestor		Observacions
	Tones	m ³	Codi	Nom	
	Instal·lació de gestió de residus especials				

11. PLEC DE CONDICIONS

En aquest apartat es descriuen les prescripcions dels plecs de prescripcions tècniques particulars del projecte, en relació amb l'emmagatzematge, maneig i, en el seu cas, altres operacions de gestió de residus de construcció i demolició dintre de l'obra.

ELEMENTS QUE CONTEMPLA EL PLEC

G2R2 - CLASSIFICACIÓ DE RESIDUS

G2R24200.

1.- DEFINICIÓ I CONDICIONS DE LES PARTIDES D'OBRA EXECUTADES

Operacions destinades a la gestió dels residus generats en l'obra: residu de construcció o demolició o material d'excavació.

S'han considerat les operacions següents:

- Classificació dels residus en obra

CLASSIFICACIÓ DE RESIDUS:

S'han de separar els residus en les fraccions mínimes següents si es supera el límit especificat:

Formigó LER 170101 (formigó)	= 80 t
Maons, teules, ceràmics LER 170103 (teules i materials ceràmics)	= 40 t
Metall LER 170407 (metalls barrejats)	= 2 t
Fusta LER 170201 (fusta)	= 1 t
Vidre LER 170202 (vidre)	= 1 t
Plàstic LER 170203 (plàstic)	= 1 t
Paper i cartró LER 150101 (envasos de paper i cartró)	= 0,5 t

Els materials que no superin aquest límits o que no es corresponguin amb cap de les fraccions anteriors, han de quedar separats com a mínim en les fraccions següents:

- Si es fa la separació selectiva en obra:
 - Inerts LER 170107 (mescles de formigó, maons, teules i materials ceràmics que no contenen substàncies perilloses)
 - No especials LER 170904 (residus barrejats de construcció i demolició que no contenen, mercuri, PCB ni substàncies perilloses)
 - Especials LER 170903* (altres residus de construcció i demolició (inclosos els residus barrejats, que contenen substàncies perilloses)
- Si es fa la separació selectiva en un centre de transferència (extern):

- Inerts i No especials LER 170904 (residus barrejats de construcció i demolició que no contenen, mercuri, PCB ni substàncies perilloses)
- Especials LER 170903* (altres residus de construcció i demolició (inclosos els residus barrejats, que contenen substàncies perilloses)

Els residus separats en les fraccions establertes en la DT, s'emmagatzemaran en els espais previstos a l'obra per a aquesta finalitat.

Els contenidors han d'estar senyalitzats clarament, en funció del tipus de residu que continguin, d'acord amb la separació selectiva prevista.

Els materials destinats a ser reutilitzats han de quedar separats, en funció del seu destí final.

RESIDUS ESPECIALS:

Els residus especials sempre s'han de separar.

Els residus especials s'han de dipositar en una zona d'emmagatzematge separada de la resta.

Temps màxim d'emmagatzematge: 6 mesos.

Els materials potencialment perillosos han d'estar separats per tipus compatibles i emmagatzemats en bidons o contenidors adequats, amb indicació del tipus de perillositat.

El contenidor de residus especials ha de situar-se en un lloc pla, fora del trànsit habitual de la maquinària d'obra, per tal d'evitar vessaments accidentals

Cal senyalitzar convenientment els diferents contenidors de residus especials, tenint en compte les incompatibilitats segons els símbols de perillositat representat en les etiquetes.

Els contenidors de residus especials han d'estar tapats i protegits de la pluja i la radiació solar excessiva.

Els bidons que contenen líquids perillosos (olis, desencofrants, etc.) s'han d'emmagatzemar en posició vertical i sobre cubetes de retenció de líquids per tal d'evitar fuites.

Els contenidors de residus especials s'han de col·locar sobre un terra impermeabilitzat.

2.- CONDICIONS DEL PROCÉS D'EXECUCIÓ

RESIDUS DE LA CONSTRUCCIÓ:

La manipulació dels materials s'ha de fer amb les proteccions adequades a la perillositat del mateix.

3.- UNITAT I CRITERIS D'AMIDAMENT

CLASSIFICACIÓ DE RESIDUS:

m3 de volum realment classificat d'acord amb les especificacions de la DT.

4.- NORMATIVA DE COMPLIMENT OBLIGATORI

Reial Decret 105/2008, de 1 de febrer, pel qual es regula la producció i gestió dels residus de construcció i demolició.

Ordre MAM/304/2002, de 8 de febrer, pel qual es publiquen les operacions de valorització i eliminació de residus i la llista europea de residus.

Correcció d'errors de la Ordre MAM/304/2002, de 8 de febrer, pel qual es publiquen les operacions de valorització i eliminació de residus i llista europea de residus.

DECRET 89/2010, de 29 de juny, pel qual s'aprova el Programa de gestió de residus de la construcció de Catalunya (PROGROC), es regula la producció i gestió de residus de la construcció i demolició, i el cànon sobre la deposició controlada dels residus de la construcció, corresponents a la normativa catalana vigent.

Reial Decret 108/1991, de 1 de febrer, sobre la prevenció i reducció de la contaminació del medi ambient produïda per l'amiant.

G2R5 - TRANSPORT DE RESIDUS DE CONSTRUCCIÓ O DEMOLICIÓ A INSTAL·LACIÓ AUTORITZADA DE GESTIÓ DE RESIDUS

G2R5426A.

1.- DEFINICIÓ I CONDICIONS DE LES PARTIDES D'OBRA EXECUTADES

Operacions destinades a la gestió dels residus generats en l'obra: residu de construcció o demolició o material d'excavació.

S'han considerat les operacions següents:

- Transport o càrrega i transport del residu: material procedent d'excavació o residu de construcció o demolició
- Subministrament i recollida del contenidor dels residus

RESIDUS ESPECIALS:

Els residus especials sempre s'han de separar.

Els residus especials s'han de dipositar en una zona d'emmagatzematge separada de la resta.

Temps màxim d'emmagatzematge: 6 mesos.

Els materials potencialment perillosos han d'estar separats per tipus compatibles i emmagatzemats en bidons o contenidors adequats, amb indicació del tipus de perillositat.

El contenidor de residus especials ha de situar-se en un lloc pla, fora del trànsit habitual de la maquinària d'obra, per tal d'evitar vessaments accidentals

Cal senyalitzar convenientment els diferents contenidors de residus especials, tenint en compte les incompatibilitats segons els símbols de perillositat representat en les etiquetes.

Els contenidors de residus especials han d'estar tapats i protegits de la pluja i la radiació solar excessiva.

Els bidons que contenen líquids perillosos (olis, desencofrants, etc.) s'han d'emmagatzemar en posició vertical i sobre cubetes de retenció de líquids per tal d'evitar fuites.

Els contenidors de residus especials s'han de col·locar sobre un terra impermeabilitzat.

CÀRREGA I TRANSPORT DE MATERIAL D'EXCAVACIÓ I RESIDUS:

L'operació de càrrega s'ha de fer amb les precaucions necessàries per a aconseguir unes condicions de seguretat suficients.

Els vehicles de transport han de portar els elements adequats a fi d'evitar alteracions perjudicials del material.

El contenidor ha d'estar adaptat al material que ha de transportar.

El trajecte que s'ha de recórrer ha de complir les condicions d'amplària lliure i de pendent adequades a la maquinària que s'utilitzi.

TRANSPORT A OBRA:

Transport de terres i material d'excavació o del rebaix, o residus de la construcció, entre dos punts de la mateixa obra o entre dues obres.

Les àrees d'abocada han de ser les que defineixi la DF.

L'abocada s'ha de fer al lloc i amb el gruix de capa indicats.

Les característiques de les terres han d'estar en funció del seu ús, han de complir les especificacions del seu plec de condicions i cal que tinguin l'aprovació de la DF.

TRANSPORT A INSTAL·LACIÓ EXTERNA DE GESTIÓ DE RESIDUS:

El material de rebuig que la DF no accepti per a reutilitzar en obra s'ha de transportar a una instal·lació externa autoritzada, per tal de rebre el tractament definitiu.

El transportista ha de lliurar un certificat on s'indiqui, com a mínim:

- Identificació del productor i posseïdor dels residus

- Identificació de l'obra de la qual prové el residu i el número de llicència
- Identificació del gestor autoritzat que ha gestionat el residu
- Quantitat en t i m³ del residu gestionat i la seva codificació segons codi CER

2.- CONDICIONS DEL PROCÉS D'EXECUCIÓ

CÀRREGA I TRANSPORT DE MATERIAL D'EXCAVACIÓ I RESIDUS:

El transport s'ha de realitzar en un vehicle adequat, per al material que es desitgi transportar, proveït dels elements que calen per al seu desplaçament correcte.

Durant el transport s'ha de protegir el material de manera que no es produeixin pèrdues en els trajectes utilitzats.

RESIDUS DE LA CONSTRUCCIÓ:

La manipulació dels materials s'ha de fer amb les proteccions adequades a la perillositat del mateix.

3.- UNITAT I CRITERIS D'AMIDAMENT

TRANSPORT DE MATERIAL D'EXCAVACIÓ O RESIDUS:

m³ de volum amidat amb el criteri de la partida d'obra d'excavació que li correspongui, incrementat amb el coeficient d'esponjament indicat en el plec de condicions tècniques, o qualsevol altre acceptat prèviament i expressament per la DF.

La unitat d'obra no inclou les despeses d'abocament ni de manteniment de l'abocador.

RESIDUS DE LA CONSTRUCCIÓ:

Es considera un increment per esponjament d'un 35%.

4.- NORMATIVA DE COMPLIMENT OBLIGATORI

Reial Decret 105/2008, de 1 de febrer, pel qual es regula la producció i gestió dels residus de construcció i demolició.

Ordre MAM/304/2002, de 8 de febrer, per la qual es publiquen les operacions de valorització i eliminació de residus i la llista europea de residus.

Correcció d'errors de la Ordre MAM/304/2002, de 8 de febrer, pel qual es publiquen les operacions de valorització i eliminació de residus i llista europea de residus.

DECRET 89/2010, de 29 de juny, pel qual s'aprova el Programa de gestió de residus de la construcció de Catalunya (PROGROC), es regula la producció i gestió de residus de la construcció i demolició, i el cànon sobre la deposició controlada dels residus de la construcció, corresponents a la normativa catalana vigent.

Reial Decret 108/1991, de 1 de febrer, sobre la prevenció i reducció de la contaminació del medi ambient produïda per l'amiant.

G2RA - DISPOSICIÓ DE RESIDUS A INSTAL·LACIÓ AUTORITZADA DE GESTIÓ DE RESIDUS

G2RA6680,G2RA6890,G2RA6970,G2RA73G1,G2RA7581,G2RA8E00.

1.- DEFINICIÓ I CONDICIONS DE LES PARTIDES D'OBRA EXECUTADES

Operacions destinades a la gestió dels residus generats en l'obra: residu de construcció o demolició o material d'excavació.

S'han considerat les operacions següents:

- Deposició del residu no reutilitzat en la instal·lació autoritzada de gestió on se li aplicarà el tractament de valorització, selecció i emmagatzematge o eliminació.

DISPOSICIÓ DE RESIDUS:

Cada fracció s'ha de dipositar al lloc adequat legalment autoritzat per a que se li apliqui el tipus de tractament especificat en la DT: valorització, emmagatzematge o eliminació.

2.- CONDICIONS DEL PROCÉS D'EXECUCIÓ

RESIDUS DE LA CONSTRUCCIÓ:

La manipulació dels materials s'ha de fer amb les proteccions adequades a la perillositat del mateix.

3.- UNITAT I CRITERIS D'AMIDAMENT

DISPOSICIÓ DE RESIDUS DE CONSTRUCCIÓ O DEMOLICIÓ INERTS O NO ESPECIALS I DE MATERIAL D'EXCAVACIÓ:

m3 de volum de cada tipus de residu dipositat a l'abocador o centre de recollida corresponent.

DISPOSICIÓ DE RESIDUS DE CONSTRUCCIÓ O DEMOLICIÓ ESPECIALS:

kg de pes de cada tipus de residu dipositat a l'abocador o centre de recollida corresponent.

DISPOSICIÓ DE RESIDUS:

La unitat d'obra inclou totes les despeses per la disposició de cada tipus de residu al centre corresponent.

En el cas en que la partida així o especifiqui, s'inclou el cànon d'abocament del residu a dipòsit controlat segons el que determina la Llei 8/2008.

No inclou l'emissió del certificat per part de l'entitat receptora.

4.- NORMATIVA DE COMPLIMENT OBLIGATORI

Reial Decret 105/2008, de 1 de febrer, pel qual es regula la producció i gestió dels residus de construcció i demolició.

Ordre MAM/304/2002, de 8 de febrer, pel qual es publiquen les operacions de valorització i eliminació de residus i llista europea de residus.

Correcció d'errors de la Ordre MAM/304/2002, de 8 de febrer, pel qual es publiquen les operacions de valorització i eliminació de residus i llista europea de residus.

DECRET 89/2010, de 29 de juny, pel qual s'aprova el Programa de gestió de residus de la construcció de Catalunya (PROGROC), es regula la producció i gestió de residus de la construcció i demolició, i el cànon sobre la deposició controlada dels residus de la construcció, corresponents a la normativa catalana vigent.

Reial Decret 108/1991, de 1 de febrer, sobre la prevenció i reducció de la contaminació del medi ambient produïda per l'amiant.

LLEI 8/2008, del 10 de juliol, de finançament de les infraestructures de gestió dels residus i dels cànon sobre la disposició del rebuig dels residus.

Tarragona, juliol de 2023

Els enginyers autors del projecte,

Alejandro Lerma i Gómez
Enginyer de Camins, Canals i Ports
Col·legiat núm. 15.443

Ricard Palau Vidal
Enginyer de Camins, Canals i Ports
Col·legiat núm. 32.033

ANNEX 6. Pla d'obra

ÍNDEX

1. INTRODUCCIÓ	3
2. PLA D'OBRES	3

1. INTRODUCCIÓ

L’objecte d’aquest annex és realitzar una estimació dels terminis de les actuacions proposades en aquest projecte, mitjançant la elaboració d’un pla d’obra “PROJECTE D’URBANITZACIÓ D’UN VIAL ADJACENT A LA CARRETERA DE PONTILS AL TM DE SANTA COLOMA DE QUERALT”. CLAU: 2022-0011535, del SAM de la Diputació de Tarragona.

2. PLA D’OBRES

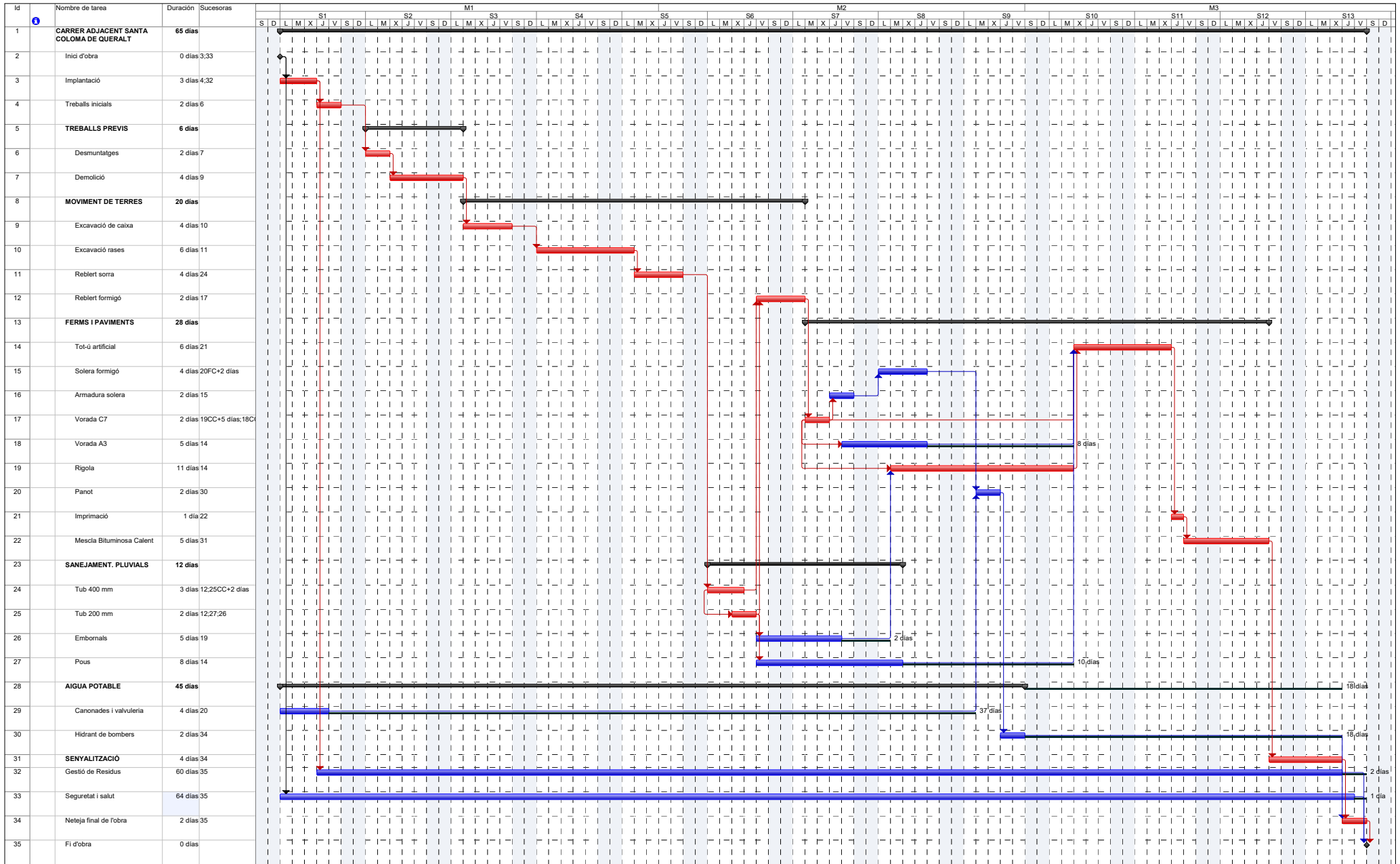

Proyecto: plan_Obra_tot_prova
 Fecha: mar 17/10/23

Tarea crítica		Margen de demora		División o Tarea crítica		Hito		solo duración		Tareas externas		Hito externo	
División crítica		Posposición		División crítica		Margen de demora		Informe de resumen manual		Hito externo		Progreso	
Tarea		Resumen		Tarea		Hito inactivo		Resumen manual		Progreso		Posposición	
División		Resumen del proyecto		División		Resumen inactivo		solo el comienzo		Posposición			
Hito		Tarea crítica resumida		Progreso		Tarea manual		solo fin					

ANNEX 7. Pla de control de qualitat

ÍNDEX

1.	OBJECTE DEL PROGRAMA DE CONTROL DE QUALITAT	3
2.	CONSIDERACIONS PRÈVIES	3
3.	CONDICIONS DEL PROGRAMA DE CONTROL	3
4.	LLISTAT D'ASSAIGS DEL PLA DE CONTROL DE QUALITAT	3

1. OBJECTE DEL PROGRAMA DE CONTROL DE QUALITAT

Aquest Programa de Control de Qualitat té com a objecte recollir tots aquells assaigs i controls a realitzar, tant dels materials com de l'execució, a fi de garantir la correcta realització de les activitats que formen l'obra.

Amb el present Pla de Control de Qualitat es tracta de garantir que els materials i les unitats d'obra compliran les condicions exigides en quant a la seva qualitat.

Amb aquesta finalitat es recomanen els assaigs i el control d'unes determinades activitats relacionades amb l'execució d'aquesta obra.

2. CONSIDERACIONS PRÈVIES

El laboratori que realitzi els assaigs, anàlisis i proves referits en aquest Programa de Control de Qualitat haurà de disposar d'acreditació concedida per la Generalitat de Catalunya.

Si s'empren materials amb distintiu de qualitat, segell o marca homologat, la Direcció d'Obra podrà simplificar la recepció dels materials, reduint la comprovació a les seves característiques aparents i a la comprovació de la seva identificació quan aquests materials arribin a l'obra.

Aquells materials que hagin d'estar oficialment homologats compliran allò establert per l'article 4.14 del Reglament General d'Actuacions del Ministeri d'Indústria i Energia, en el camp de la normalització i homologació, aprovat pel Reial Decret 2548/1981 de 18 de setembre, modificat per Reial Decret 105/1986 de 12 de febrer i normativa legislada amb posterioritat.

Aquells assaigs no previstos de realitzar en aquest Projecte, i que s'hagin de realitzar degut que, per part del Contractista, no es presenten tots els documents exigits amb les condicions que han d'acomplir els materials, sigui necessari realitzar, seran per compte del Contractista, així com tots aquells assaigs que siguin necessaris per a materials similars.

La qualificació de “similar” d'un material respecte a un altre reflectit al Projecte, correspondrà únicament a la Direcció d'Obra.

3. CONDICIONS DEL PROGRAMA DE CONTROL

En aquest Programa de Control de Qualitat s'indiquen les característiques, mètodes d'assaig i condicions d'acceptació o rebuig dels materials, així com els assaigs a realitzar per tal de garantir la correcta execució de les obres.

La Direcció d'Obra, durant el curs de la mateixa, podrà modificar segons el seu criteri, ampliant o reduint, els diferents capítols de control. De la mateixa manera, sempre que ho indiqui amb la suficient antelació, podrà variar els criteris d'acceptació o rebuig dels materials.

Quan es trobin discrepàncies entre els continguts del present Programa de Control de Qualitat i les especificacions del Plec de Prescripcions Particulars d'aquest Projecte, s'estarà a allò disposat per la Direcció Facultativa.

4. LLISTAT D'ASSAIGS DEL PLA DE CONTROL DE QUALITAT

La lluminària a instal·lar serà de característiques similars a les que s'adjunta a la fitxa.

CONTROL DE QUALITAT					
Projecte carrer adjacent Santa Coloma Queralt CLAU: 2022-0011535					
NÚM.	UNITAT	DESCRIPCIÓ	PREU	AMIDAMENT	TOTAL
ASSAIGS DE TERRES					
1	U	Assaig de càrrega in situ, amb placa de 60 cm de diàmetre d'un sòl, segons la norma NLT 357	161,84	2	323,68
FERM TOT-Ú					
1	U	Determinació dels límits d'Atterberg (límit líquid i límit plàstic) d'una mostra de sòl, segons la norma UNE 103103 i UNE 103104	42,99	1	42,99
2	U	Anàlisi granulomètrica per tamisatge d'una mostra de sòl recollit durant l'execució del reblert o bé mitjançant cala mecànica feta de manera aleatòria al llarg del traçat de tota la xarxa, segons la norma UNE 103101	37,72	1	37,72
3	U	Determinació del contingut de sals solubles d'un sòl, segons la norma NLT 114	46,40	1	46,40
4	U	Determinació del contingut de matèria orgànica, pel mètode del permanganat de potàsic d'una mostra de sòl, segons la norma UNE 103204	51,36	1	51,36
5	U	Determinació del contingut de guix d'un sòl, segons la norma NLT 115	96,46	1	96,46
6	U	Assaig de piconatge pel mètode del Proctor modificat d'una mostra de sòl, segons la norma UNE 103501	59,50	1	59,50
7	U	Determinació de l'índex CBR en laboratori, amb la metodologia del Pròctor modificat (a tres punts) d'una mostra de sòl, segons la norma UNE 103502	143,93	1	143,93
8	U	Determinació 'in situ' de la humitat i la densitat pel mètode dels isòtops radioactius d'un sòl, segons la norma ASTM D 6938	15,00	12	180,00
NÚM.	UNITAT	DESCRIPCIÓ	PREU	AMIDAMENT	TOTAL
FORMIGONS					
1	U	Mostreig, realització de con d'Abrams, elaboració de les provetes, cura, recapçament i assaig a compressió d'una sèrie de cinc provetes cilíndriques de 15x30 cm, segons la norma UNE-EN 12350-1, UNE-EN 12350-2, UNE-EN 12390-1, UNE-EN 12390-2 i UNE-EN 12390-3	118,12	2	236,24
NÚM.	UNITAT	DESCRIPCIÓ	PREU	AMIDAMENT	TOTAL
MESCLA BITUMINOSA EN CALENT					
1	U	Control de temperatures en l'execució de paviments de mescla bituminosa en calent, segons la norma UNE-EN 12697-13	20,31	3	60,94
2	U	Presca, confecció de provetes. determinació de la densitat aparent i del contingut de buits d'una mostra de mescla bituminosa, segons les normes UNE-EN 12697-30, UNE-EN 12697-32, UNE-EN 12697-8 i UNE-EN 12697-6	230,21	3	690,62

ANNEX 8. Serveis afectats

ÍNDEX

1. INTRODUCCIÓ

3

1. INTRODUCCIÓ

A l'Annex 08 s'adjunta la informació disponible dels diferents serveis presents a la zona afectada pel Projecte.

La informació que s'adjunta és la que han facilitat les diferents companyies. Previ a l'inici de les obres caldrà verificar la informació continguda en el present annex. El contractista demanarà a les companyies de serveis i disposarà dels plànols actualitzats dels serveis existents a l'àmbit d'actuació.

Abans de l'inici de les obres es realitzaran cales per a la localització d'aquests serveis. Els treballs s'hauran de fer en presència d'aquests serveis, mantenint-los en funcionament durant les obres. Per a l'execució de les obres projectades no es preveu desplaçar i/o afectar cap servei existent.



Datos solicitante

TENGI CONSULTORIA TECNICA, S.L. -
Av. Catalunya, 37 Nave 4
43519El Perelló
NIF B64323355

Notas

Projecte (676704)Urbanització d'un vial adjacent a la Ctra de Pontils incloent la pavimentació i serveis

Descripción	Precio
Compra de 1 consultes (màx. 4 plànols A3 escala 1:500 o equivalent per consulta), amb un preu unitari sense IVA de 40,70€.	40,70€

Resumen Económico

Base Imponible	40,70€
IVA 21%	8,55€
TOTAL	49,25€



Ref: 676704

Señores:

En relación a su solicitud con fecha 18/04/2023 , Ref: 676704 , les comunicamos que no tenemos constancia de la existencia de servicios de nuestra red de distribución en la zona indicada en su solicitud.

No obstante, ante la posibilidad de que haya podido haber algún desplazamiento a causa de la topografía del terreno o por cualquier otra causa, le recomendamos que, mediante la utilización de los medios oportunos, comprueben la inexistencia de cables soterrados en la zona afectada por la obra.

Saludos,

Condicionantes Particulares Nedgia Catalunya, S.A.

Es de nuestro interés poner en su conocimiento que los datos incluidos en nuestros registros tienen carácter orientativo, reflejando la situación aproximada de las instalaciones propiedad de Nedgia Catalunya, S.A. y/o Gas Natural Redes GLP, S.A. (en adelante NEDGIA) y corresponden al contenido de nuestros archivos hasta el día de la fecha, lo cual no puede ser interpretado como garantía absoluta de responder fielmente a la realidad de la ubicación de las instalaciones grafiadas.

Con relación a su solicitud número 676704, puesto que la información solicitada es aproximada, les comunicamos que en la zona que nos indican, no se dispone de información de red existente actualmente de NEDGIA, según los datos registrados en nuestros archivos actualmente.

No obstante, para su conocimiento e información les adjuntamos las condiciones técnicas y legales a tener en cuenta en los trabajos a realizar en las proximidades de instalaciones de gas.

- La información refleja la situación de las redes en el momento de su instalación. Esta información puede haber variado desde entonces por actuaciones de terceros en la zona, de forma que tanto la posición de la red, como las referencias fijas pueden haber sido alteradas respecto a lo reflejado en los planos. En consecuencia, por razones de seguridad se recomienda realizar los trabajos de excavación a mano en las inmediaciones de las redes de NEDGIA.
- **Si el inicio de la ejecución material de los trabajos objeto de esta solicitud es posterior a tres a meses de la fecha actual, deberá solicitar de nuevo los servicios existentes para garantizar el grado de actualización de la información.**
- El envío de esta información no supone la autorización ni conformidad por parte de NEDGIA al proyecto de obra en curso, ni exonera a quienes lo ejecutaran de las responsabilidades en que incurran por daños y perjuicios a nuestras instalaciones.
- En la zona solicitada pueden existir instalaciones de gas propiedad de clientes cuyos trazados no se han incluido en los planos anexados.
- La entidad solicitante comunicará el inicio de sus actividades a NEDGIA **al menos con 72 horas de antelación**, dirigiéndose a Servicios Técnicos de la provincia correspondiente, enviando al efecto el escrito que se anexa al final de estos condicionantes. **Es imprescindible citar en la misma la referencia indicada en la solicitud de la información a través de la plataforma de internet.** La dirección de envío de esta documentación es uinicio@nedgia.es
- Si fuera necesario realizar calas de investigación deberán realizarse en presencia de personal de NEDGIA.

- **El Grupo Naturgy ha tomado la decisión de introducir paulatinamente la tubería de polietileno PE 100 de color negro para la distribución de gas.**
 - o El tubo de PE 100 negro se identifica con franjas longitudinales amarillas distribuidas uniformemente por toda la superficie del tubo. De esta forma se diferencia de otros tubos negros utilizados en otros servicios como por ejemplo la distribución de agua que utiliza PE 100 negro con franjas azules.
 - o **Las franjas longitudinales serán (4) para todos los diámetros hasta 200 mm y seis a ocho (6-8) para DN 250 y 315 mm, para que, al menos una franja, sea visible desde cualquier ángulo una vez colocado el tubo en la zanja.**
 - o **El tubo de PE 100 negro con bandas amarillas tiene la misma instalación que el tubo de PE 100 naranja:**
 - La banda de señalización se seguirá colocando como siempre a una distancia de 20-30 cm por encima de la generatriz superior de la conducción de gas.
 - Con el tubo PE100 negro con bandas amarillas se instalarán las mismas protecciones que las utilizadas con el tubo de PE 100 naranja en instalaciones junto a otros servicios (agua,luz...etc.)
- Las tuberías e instalaciones de gas no están diseñadas para soportar sobrecarga de maquinaria pesada, por lo que si han de situarse grúas o circular vehículos sobre las mismas que pudieran originar daños, deberá ponerse esta circunstancia en conocimiento de NEDGIA con objeto de establecer los pasos necesarios debidamente señalizados y protegidos con losas de hormigón, chapas de acero o similar.
- Queda prohibido el acopio de materiales o equipos sobre las canalizaciones de gas y sus instalaciones como arquetas, tomas de potencial, respiraderos, etc., garantizándose en todo momento el acceso a la canalización de gas a fin de efectuar los trabajos de mantenimiento y conservación adecuados.
- En el caso de uso de explosivos a menos de 300 m. de las canalizaciones de gas, su uso estará limitado, de acuerdo al condicionado específico que se fije al efecto. En todo caso, se ha de contar con una autorización especial del Órgano Territorial Competente, basada en un estudio previo de vibraciones que garantice que la velocidad de las partículas en el emplazamiento de la tubería no supere en ningún momento los 30 mm/s.
- Siempre que por la ejecución de los trabajos las instalaciones de gas afectadas queden al descubierto, se comunicará al responsable indicado de NEDGIA, procediendo el contratista a proteger y soportar la tubería de gas de acuerdo a las indicaciones de éste. Esta circunstancia se mantendrá el tiempo mínimo imprescindible y las canalizaciones se taparán en presencia de técnicos de NEDGIA.
- Los tramos al descubierto de tuberías de acero, se protegerán con manta antirroca para evitar desperfectos en el recubrimiento y, si por cualquier circunstancia, se produjera algún daño en el mismo, será reparado antes de enterrar la canalización. En caso contrario se puede originar un punto de corrosión acelerado que desembocaría en una perforación de la tubería.
- Las tuberías de acero al carbono están protegidas contra la corrosión mediante un revestimiento aislante y un sistema eléctrico de protección catódica. Para el correcto funcionamiento de esta protección es de vital importancia la integridad de dicho revestimiento. Se comunicará a NEDGIA cualquier daño que se advierta en el mismo.

- En el caso de tuberías de acero se instalarán una o varias cajas de toma de potencial (a facilitar por NEDGIA) de acuerdo a las indicaciones de los técnicos de NEDGIA, con objeto de medir y calibrar la posible influencia de la Protección Catódica a los gasoductos y viceversa.
- En el caso de que se efectúen compactaciones, siempre se contactará con el personal de Servicio Técnico designado por NEDGIA de dicha zona para que les proporcione la normativa adecuada para llevar a cabo dicha actuación, asegurando que ésta se realizará de forma que la transmisión de vibraciones a la tubería de gas no supere los 30 mm por segundo.
- La Empresa que ejecute trabajos en las proximidades de instalaciones de NEDGIA deberá estar en posesión de los planos de las instalaciones existentes en la zona.
- Deberá comunicarse a NEDGIA la aparición de cualquier registro o accesorio complementario de la instalación de gas, identificado como tal, o que presumiblemente se crea pueda formar parte de ella, siempre que no esté definido en los planos de servicios suministrados.

En este sentido se indica que en las proximidades de las tuberías de gas pueden existir otras canalizaciones complementarias destinadas a la transmisión de datos, por lo que deberán extremarse las precauciones cuando se realicen trabajos en sus inmediaciones.

- Si los trabajos a realizar afectan a tapas de registros, válvulas, respiraderos o tapas de acceso a instalaciones será necesario restituirlas a la nueva cota de rasante, dejando las instalaciones afectadas libres de materiales de obra.
- En el supuesto de sufrir daños en sus instalaciones, NEDGIA se reserva el derecho a emprender las acciones legales que considere oportunas, así como reclamar las indemnizaciones a que haya lugar.
- Todos los daños a personas e instalaciones que pudieran producirse como consecuencia de las obras, serán por cuenta y riesgo del promotor o ejecutor de las mismas, incluso los derivados de un eventual corte de suministro de gas.
- Con objeto de garantizar la seguridad de las personas y de las instalaciones, cuando las obras a realizar sean canalizaciones (eléctricas, agua, comunicaciones, etc.), se tendrá en cuenta la exigencia de distancias mínimas de separación en paralelismos y cruces entre servicios de acuerdo a la reglamentación vigente y se debe comprobar, mediante el código de colores, la presión de la red próxima a su actuación. Se adjunta tabla resumen:

DISTANCIA	RANGO	CRUCE	PARALELISMO
MÍNIMA	MOP < 5 bar	0,2 m	0,2 m
	MOP ≥ 5 bar ^(*)	0,2 m	0,4 m
Recomendada	MOP < 5 bar	0,6 m	0,4 m
	MOP ≥ 5 bar ^(*)	0,8 m	0,6 ⁽¹⁾ m

(1) 2,5 m en zona semiurbana y 5 m en zona rural

(*) Para P > 16 bar y distancia < 10 metros es necesario consultar condiciones a Distribuidora.

En el caso de que no puedan mantenerse las distancias mínimas indicadas debe informarse a NEDGIA, para adoptar las medidas de protección que se consideren convenientes de acuerdo a la siguiente puntualización:

- o Contigua a la zona de servidumbre permanente existe una zona de seguridad, definida en la Norma UNE 60.305.83, que se extiende hasta 2,5, 5 ó 10 metros a cada lado del eje de la canalización, en la cual la ejecución de la excavaciones u obras puede representar un cambio en las condiciones de seguridad de la misma y en la que no se dan las limitaciones ni se prohíben las obras incluidas como prohibidas en la zona de servidumbre de paso, siempre que se informe previamente al titular de la instalación, para la adopción de las acciones oportunas que eviten los riesgos potenciales para la canalización.
- Los trabajos en proximidad se efectuarán con medios manuales quedando prohibido por razones de seguridad la utilización de medios mecánicos, las precauciones se intensificarán a 0,40 m sobre la cota estimada de la tubería o ante la aparición de la malla o banda amarilla de señalización, permitiéndose exclusivamente el uso de martillo mecánico de mano para la rotura del pavimento.
- Las obras de túneles, vaciado de terrenos, perforación dirigida, etc., que pueden afectar a la tubería por debajo o lateralmente requerirán especial atención.
- Para dar cumplimiento a la legislación vigente en materia de prevención de riesgos laborales, le informamos de los riesgos de las instalaciones:
 - o Al objeto de dar cumplimiento a lo establecido en el R.D. 171/2004 sobre coordinación de actividades empresariales, y para garantizar la seguridad de sus trabajadores, NEDGIA informa a la empresa solicitante que las instalaciones representadas en los planos adjuntos se encuentran en régimen normal de explotación, es decir, CON gas a presión.
 - o Se prohíbe hacer fuego o emplear elementos que produzcan chispas en las inmediaciones de las instalaciones de gas.
 - o En el caso de que se detecte una fuga o se perciba olor a gas, deben de suspenderse inmediatamente todo tipo de trabajos en el entorno de la instalación y avisar de inmediato al Centro de Control de Atención de Urgencias de NEDGIA, comunicando esta circunstancia.
 - o El solicitante queda obligado a adoptar las medidas preventivas que sean necesarias de acuerdo a los condicionantes de instalación mencionados anteriormente y aquellas otras que pudieran ser necesarias en función de los riesgos de la actividad a desarrollar. Así mismo queda obligado a transmitir las medidas preventivas derivadas del párrafo anterior a sus trabajadores o terceros que pudiera contratar.
 - o En la ejecución de los trabajos que realice deberá respetar lo dispuesto en el RD 1627/1997 Disposiciones Mínimas de Seguridad y Salud en Obras de Construcción.
 - o En esta información de riesgos no se contemplan los riesgos derivados del trabajo a realizar por los trabajadores de la empresa solicitante o sus empresas de contrata, siendo responsabilidad de ésta o de sus empresas de contrata la evaluación de los mismos y la adopción de las medidas preventivas que sean necesarias.
 - o Si para ello fuese necesario disponer de más información acerca de las instalaciones, rogamos nos lo soliciten por escrito y con anterioridad al inicio de los trabajos.

- o Ponemos a su disposición el teléfono del **CCAU** (Centro de Control de Atención de Urgencias) de NEDGIA para que comuniquen de inmediato cualquier incidencia que pueda suponer riesgo: **900.750.750** (**24 horas durante todos los días del año**)

ESTAS INSTRUCCIONES ESTARÁN DISPONIBLES PERMANENTEMENTE EN EL LUGAR DE TRABAJO.

MODIFICACIÓN DE INSTALACIONES Y CONDICIONANTES TÉCNICOS

Si fuera necesario modificar el emplazamiento de nuestras instalaciones es preciso que, previamente al inicio de las obras, se realice por escrito la correspondiente solicitud de desvío indicando como referencia el nº de solicitud de información, al objeto de proceder a la firma del acuerdo correspondiente y efectuar el pago de la cantidad establecida. Las solicitudes deben dirigirse a la siguiente dirección:

OFICINA TÉCNICA

Plaça del Gas, 1. Edificio C Planta 1.

08003. BARCELONA.

O bien a la dirección de correo electrónico: SSPPgasTramitacions@leangridsservices.com

Asimismo, nos ponemos a su disposición para estudiar los Condicionantes Técnicos, específicos a su tipología de obra, o las soluciones posibles para minimizar las interferencias entre las obras a ejecutar y las instalaciones de gas existentes en la zona.

Para ello, es necesario que se ponga en contacto con esta Unidad y que nos faciliten su documentación (planos, detalles, memorias, etc.) de la obra a realizar en las proximidades de la red de NEDGIA.

Nedgia Catalunya, S.A.
Gas Natural Redes GLP, S.A.

NOTIFICACIÓN DE INICIO DE OBRA QUE AFECTA A CANALIZACIÓN DE GAS

Ntra Ref^a: (cítese inexcusablemente la referencia indicada en la solicitud de información realizada a través de la Plataforma web)

DESTINATARIO: Empresa Distribuidora / Servicios Técnicos:

Dirección:.....

Tel:.....

Fax:.....

- Razón Social de la empresa
ejecutora de las obras :

- Domicilio de la empresa
ejecutora de las obras :

- Lugar de las obras :

- Denominación de la obra:

- Objeto de la obra:.....

- Fecha de inicio de ejecución de obras:

- Duración prevista de las obras:

- Nombre del Jefe de Obra:

- Teléfono de contacto con el Jefe de Obra:

- Observaciones:.....

Aceptando respetar las obligaciones y normas facilitadas por Nedgia Catalunya, S.A. y Gas Natural Redes GLP, S.A. y utilizarlas adecuadamente para evitar daños en la instalaciones de distribución de gas durante los trabajos que se desarrollen en sus inmediaciones (R.D. 919/2006).

(Lugar y fecha) a..... de de

Empresa Constructora
P.P.

Fdo. (Indíquese nombre y apellidos)

INTRODUCCIÓN DE LA TUBERÍA DE POLIETILENO DE COLOR NEGRO

En la cartografía disponible en la web de información de servicios existentes (eWise), correspondiente a las redes de distribución de NEDGIA, se identificará la tubería de Polietileno de color negro con un código diferente al objeto de facilitar su identificación previa antes del inicio de la obra:

Código PN: Tubería de Polietileno Negro instalada

Código PE: Tubería de Polietileno Naranja/Amarillo instalado



El Grupo Naturgy ha tomado la decisión de introducir paulatinamente la tubería de polietileno PE 100 de color negro para la distribución de gas.

- o El tubo de PE 100 negro se identifica con franjas longitudinales amarillas distribuidas uniformemente por toda la superficie del tubo. De esta forma se diferencia de otros tubos negros utilizados en otros servicios como por ejemplo la distribución de agua que utiliza PE 100 negro con franjas azules.
- o **Las franjas longitudinales serán (4) para todos los diámetros hasta 200 mm y seis a ocho (6-8) para DN 250 y 315 mm, para que, al menos una franja, sea visible desde cualquier ángulo una vez colocado el tubo en la zanja.**
- o **El tubo de PE 100 negro con bandas amarillas tiene la misma instalación que el tubo de PE100 naranja:**
 - La banda de señalización se seguirá colocando como siempre a una distancia de 20-30 cm por encima de la generatriz superior de la conducción de gas.
 - Con el tubo PE100 negro con bandas amarillas se instalarán las mismas protecciones que las utilizadas con el tubo de PE 100 naranja en instalaciones junto a otros servicios (agua,luz...etc.)

Ejemplo de visualización

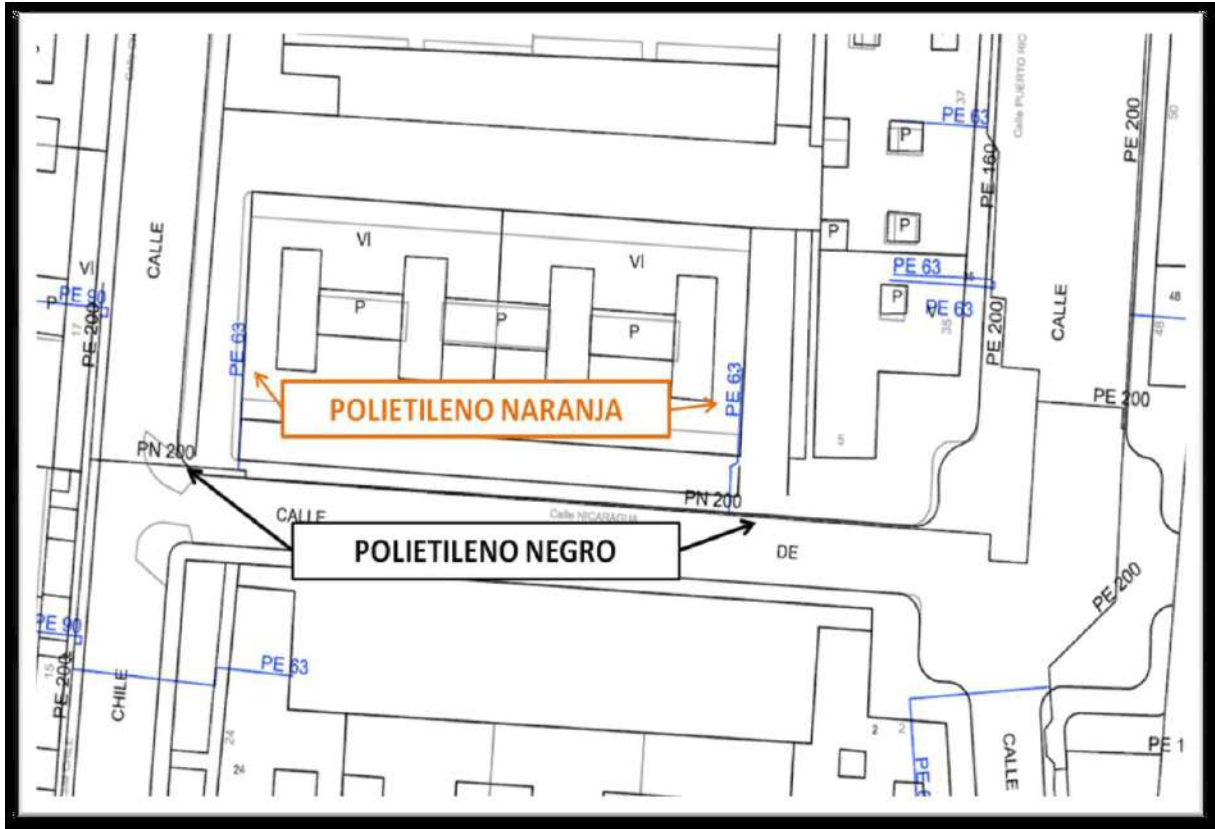

Condicionantes Particulares Nedgia Catalunya, S.A.

Es de nuestro interés poner en su conocimiento que los datos incluidos en nuestros registros tienen carácter orientativo, reflejando la situación aproximada de las instalaciones propiedad de Nedgia Catalunya, S.A. y/o Gas Natural Redes GLP, S.A. (en adelante NEDGIA) y corresponden al contenido de nuestros archivos hasta el día de la fecha, lo cual no puede ser interpretado como garantía absoluta de responder fielmente a la realidad de la ubicación de las instalaciones grafiadas.

Con relación a su solicitud número 676704, puesto que la información solicitada es aproximada, les comunicamos que en la zona que nos indican, no se dispone de información de red existente actualmente de NEDGIA, según los datos registrados en nuestros archivos actualmente.

No obstante, para su conocimiento e información les adjuntamos las condiciones técnicas y legales a tener en cuenta en los trabajos a realizar en las proximidades de instalaciones de gas.

- La información refleja la situación de las redes en el momento de su instalación. Esta información puede haber variado desde entonces por actuaciones de terceros en la zona, de forma que tanto la posición de la red, como las referencias fijas pueden haber sido alteradas respecto a lo reflejado en los planos. En consecuencia, por razones de seguridad se recomienda realizar los trabajos de excavación a mano en las inmediaciones de las redes de NEDGIA.
- **Si el inicio de la ejecución material de los trabajos objeto de esta solicitud es posterior a tres a meses de la fecha actual, deberá solicitar de nuevo los servicios existentes para garantizar el grado de actualización de la información.**
- El envío de esta información no supone la autorización ni conformidad por parte de NEDGIA al proyecto de obra en curso, ni exonera a quienes lo ejecutaran de las responsabilidades en que incurran por daños y perjuicios a nuestras instalaciones.
- En la zona solicitada pueden existir instalaciones de gas propiedad de clientes cuyos trazados no se han incluido en los planos anexados.
- La entidad solicitante comunicará el inicio de sus actividades a NEDGIA **al menos con 72 horas de antelación**, dirigiéndose a Servicios Técnicos de la provincia correspondiente, enviando al efecto el escrito que se anexa al final de estos condicionantes. **Es imprescindible citar en la misma la referencia indicada en la solicitud de la información a través de la plataforma de internet.** La dirección de envío de esta documentación es uinicio@nedgia.es
- Si fuera necesario realizar calas de investigación deberán realizarse en presencia de personal de NEDGIA.

- **El Grupo Naturgy ha tomado la decisión de introducir paulatinamente la tubería de polietileno PE 100 de color negro para la distribución de gas.**
 - o El tubo de PE 100 negro se identifica con franjas longitudinales amarillas distribuidas uniformemente por toda la superficie del tubo. De esta forma se diferencia de otros tubos negros utilizados en otros servicios como por ejemplo la distribución de agua que utiliza PE 100 negro con franjas azules.
 - o **Las franjas longitudinales serán (4) para todos los diámetros hasta 200 mm y seis a ocho (6-8) para DN 250 y 315 mm, para que, al menos una franja, sea visible desde cualquier ángulo una vez colocado el tubo en la zanja.**
 - o **El tubo de PE 100 negro con bandas amarillas tiene la misma instalación que el tubo de PE 100 naranja:**
 - La banda de señalización se seguirá colocando como siempre a una distancia de 20-30 cm por encima de la generatriz superior de la conducción de gas.
 - Con el tubo PE100 negro con bandas amarillas se instalarán las mismas protecciones que las utilizadas con el tubo de PE 100 naranja en instalaciones junto a otros servicios (agua,luz...etc.)
- Las tuberías e instalaciones de gas no están diseñadas para soportar sobrecarga de maquinaria pesada, por lo que si han de situarse grúas o circular vehículos sobre las mismas que pudieran originar daños, deberá ponerse esta circunstancia en conocimiento de NEDGIA con objeto de establecer los pasos necesarios debidamente señalizados y protegidos con losas de hormigón, chapas de acero o similar.
- Queda prohibido el acopio de materiales o equipos sobre las canalizaciones de gas y sus instalaciones como arquetas, tomas de potencial, respiraderos, etc., garantizándose en todo momento el acceso a la canalización de gas a fin de efectuar los trabajos de mantenimiento y conservación adecuados.
- En el caso de uso de explosivos a menos de 300 m. de las canalizaciones de gas, su uso estará limitado, de acuerdo al condicionado específico que se fije al efecto. En todo caso, se ha de contar con una autorización especial del Órgano Territorial Competente, basada en un estudio previo de vibraciones que garantice que la velocidad de las partículas en el emplazamiento de la tubería no supere en ningún momento los 30 mm/s.
- Siempre que por la ejecución de los trabajos las instalaciones de gas afectadas queden al descubierto, se comunicará al responsable indicado de NEDGIA, procediendo el contratista a proteger y soportar la tubería de gas de acuerdo a las indicaciones de éste. Esta circunstancia se mantendrá el tiempo mínimo imprescindible y las canalizaciones se taparán en presencia de técnicos de NEDGIA.
- Los tramos al descubierto de tuberías de acero, se protegerán con manta antirroca para evitar desperfectos en el recubrimiento y, si por cualquier circunstancia, se produjera algún daño en el mismo, será reparado antes de enterrar la canalización. En caso contrario se puede originar un punto de corrosión acelerado que desembocaría en una perforación de la tubería.
- Las tuberías de acero al carbono están protegidas contra la corrosión mediante un revestimiento aislante y un sistema eléctrico de protección catódica. Para el correcto funcionamiento de esta protección es de vital importancia la integridad de dicho revestimiento. Se comunicará a NEDGIA cualquier daño que se advierta en el mismo.

- En el caso de tuberías de acero se instalarán una o varias cajas de toma de potencial (a facilitar por NEDGIA) de acuerdo a las indicaciones de los técnicos de NEDGIA, con objeto de medir y calibrar la posible influencia de la Protección Catódica a los gasoductos y viceversa.
- En el caso de que se efectúen compactaciones, siempre se contactará con el personal de Servicio Técnico designado por NEDGIA de dicha zona para que les proporcione la normativa adecuada para llevar a cabo dicha actuación, asegurando que ésta se realizará de forma que la transmisión de vibraciones a la tubería de gas no supere los 30 mm por segundo.
- La Empresa que ejecute trabajos en las proximidades de instalaciones de NEDGIA deberá estar en posesión de los planos de las instalaciones existentes en la zona.
- Deberá comunicarse a NEDGIA la aparición de cualquier registro o accesorio complementario de la instalación de gas, identificado como tal, o que presumiblemente se crea pueda formar parte de ella, siempre que no esté definido en los planos de servicios suministrados.

En este sentido se indica que en las proximidades de las tuberías de gas pueden existir otras canalizaciones complementarias destinadas a la transmisión de datos, por lo que deberán extremarse las precauciones cuando se realicen trabajos en sus inmediaciones.

- Si los trabajos a realizar afectan a tapas de registros, válvulas, respiraderos o tapas de acceso a instalaciones será necesario restituirlas a la nueva cota de rasante, dejando las instalaciones afectadas libres de materiales de obra.
- En el supuesto de sufrir daños en sus instalaciones, NEDGIA se reserva el derecho a emprender las acciones legales que considere oportunas, así como reclamar las indemnizaciones a que haya lugar.
- Todos los daños a personas e instalaciones que pudieran producirse como consecuencia de las obras, serán por cuenta y riesgo del promotor o ejecutor de las mismas, incluso los derivados de un eventual corte de suministro de gas.
- Con objeto de garantizar la seguridad de las personas y de las instalaciones, cuando las obras a realizar sean canalizaciones (eléctricas, agua, comunicaciones, etc.), se tendrá en cuenta la exigencia de distancias mínimas de separación en paralelismos y cruces entre servicios de acuerdo a la reglamentación vigente y se debe comprobar, mediante el código de colores, la presión de la red próxima a su actuación. Se adjunta tabla resumen:

DISTANCIA	RANGO	CRUCE	PARALELISMO
MÍNIMA	MOP < 5 bar	0,2 m	0,2 m
	MOP >= 5 bar ^(*)	0,2 m	0,4 m
Recomendada	MOP < 5 bar	0,6 m	0,4 m
	MOP >= 5 bar ^(*)	0,8 m	0,6 ⁽¹⁾ m

(1) 2,5 m en zona semiurbana y 5 m en zona rural

(*) Para P > 16 bar y distancia < 10 metros es necesario consultar condiciones a Distribuidora.

En el caso de que no puedan mantenerse las distancias mínimas indicadas debe informarse a NEDGIA, para adoptar las medidas de protección que se consideren convenientes de acuerdo a la siguiente puntualización:

- o Contigua a la zona de servidumbre permanente existe una zona de seguridad, definida en la Norma UNE 60.305.83, que se extiende hasta 2,5, 5 ó 10 metros a cada lado del eje de la canalización, en la cual la ejecución de la excavaciones u obras puede representar un cambio en las condiciones de seguridad de la misma y en la que no se dan las limitaciones ni se prohíben las obras incluidas como prohibidas en la zona de servidumbre de paso, siempre que se informe previamente al titular de la instalación, para la adopción de las acciones oportunas que eviten los riesgos potenciales para la canalización.
- Los trabajos en proximidad se efectuarán con medios manuales quedando prohibido por razones de seguridad la utilización de medios mecánicos, las precauciones se intensificarán a 0,40 m sobre la cota estimada de la tubería o ante la aparición de la malla o banda amarilla de señalización, permitiéndose exclusivamente el uso de martillo mecánico de mano para la rotura del pavimento.
- Las obras de túneles, vaciado de terrenos, perforación dirigida, etc., que pueden afectar a la tubería por debajo o lateralmente requerirán especial atención.
- Para dar cumplimiento a la legislación vigente en materia de prevención de riesgos laborales, le informamos de los riesgos de las instalaciones:
 - o Al objeto de dar cumplimiento a lo establecido en el R.D. 171/2004 sobre coordinación de actividades empresariales, y para garantizar la seguridad de sus trabajadores, NEDGIA informa a la empresa solicitante que las instalaciones representadas en los planos adjuntos se encuentran en régimen normal de explotación, es decir, CON gas a presión.
 - o Se prohíbe hacer fuego o emplear elementos que produzcan chispas en las inmediaciones de las instalaciones de gas.
 - o En el caso de que se detecte una fuga o se perciba olor a gas, deben de suspenderse inmediatamente todo tipo de trabajos en el entorno de la instalación y avisar de inmediato al Centro de Control de Atención de Urgencias de NEDGIA, comunicando esta circunstancia.
 - o El solicitante queda obligado a adoptar las medidas preventivas que sean necesarias de acuerdo a los condicionantes de instalación mencionados anteriormente y aquellas otras que pudieran ser necesarias en función de los riesgos de la actividad a desarrollar. Así mismo queda obligado a transmitir las medidas preventivas derivadas del párrafo anterior a sus trabajadores o terceros que pudiera contratar.
 - o En la ejecución de los trabajos que realice deberá respetar lo dispuesto en el RD 1627/1997 Disposiciones Mínimas de Seguridad y Salud en Obras de Construcción.
 - o En esta información de riesgos no se contemplan los riesgos derivados del trabajo a realizar por los trabajadores de la empresa solicitante o sus empresas de contrata, siendo responsabilidad de ésta o de sus empresas de contrata la evaluación de los mismos y la adopción de las medidas preventivas que sean necesarias.
 - o Si para ello fuese necesario disponer de más información acerca de las instalaciones, rogamos nos lo soliciten por escrito y con anterioridad al inicio de los trabajos.

- o Ponemos a su disposición el teléfono del **CCAU** (Centro de Control de Atención de Urgencias) de NEDGIA para que comuniquen de inmediato cualquier incidencia que pueda suponer riesgo: **900.750.750** (**24 horas durante todos los días del año**)

ESTAS INSTRUCCIONES ESTARÁN DISPONIBLES PERMANENTEMENTE EN EL LUGAR DE TRABAJO.

MODIFICACIÓN DE INSTALACIONES Y CONDICIONANTES TÉCNICOS

Si fuera necesario modificar el emplazamiento de nuestras instalaciones es preciso que, previamente al inicio de las obras, se realice por escrito la correspondiente solicitud de desvío indicando como referencia el nº de solicitud de información, al objeto de proceder a la firma del acuerdo correspondiente y efectuar el pago de la cantidad establecida. Las solicitudes deben dirigirse a la siguiente dirección:

OFICINA TÉCNICA

Plaça del Gas, 1. Edificio C Planta 1.

08003. BARCELONA.

O bien a la dirección de correo electrónico: SSPPgasTramitacions@leangridsservices.com

Asimismo, nos ponemos a su disposición para estudiar los Condicionantes Técnicos, específicos a su tipología de obra, o las soluciones posibles para minimizar las interferencias entre las obras a ejecutar y las instalaciones de gas existentes en la zona.

Para ello, es necesario que se ponga en contacto con esta Unidad y que nos faciliten su documentación (planos, detalles, memorias, etc.) de la obra a realizar en las proximidades de la red de NEDGIA.

Nedgia Catalunya, S.A.
Gas Natural Redes GLP, S.A.

NOTIFICACIÓN DE INICIO DE OBRA QUE AFECTA A CANALIZACIÓN DE GAS

Ntra Ref^a: (cítese inexcusablemente la referencia indicada en la solicitud de información realizada a través de la Plataforma web)

DESTINATARIO: Empresa Distribuidora / Servicios Técnicos:

Dirección:.....

Tel:.....

Fax:.....

- Razón Social de la empresa
ejecutora de las obras :

- Domicilio de la empresa
ejecutora de las obras :

- Lugar de las obras :

- Denominación de la obra:

- Objeto de la obra:.....

- Fecha de inicio de ejecución de obras:

- Duración prevista de las obras:

- Nombre del Jefe de Obra:

- Teléfono de contacto con el Jefe de Obra:

- Observaciones:.....

Aceptando respetar las obligaciones y normas facilitadas por Nedgia Catalunya, S.A. y Gas Natural Redes GLP, S.A. y utilizarlas adecuadamente para evitar daños en la instalaciones de distribución de gas durante los trabajos que se desarrollen en sus inmediaciones (R.D. 919/2006).

(Lugar y fecha) a..... de de

Empresa Constructora
P.P.

Fdo. (Indíquese nombre y apellidos)

INTRODUCCIÓN DE LA TUBERÍA DE POLIETILENO DE COLOR NEGRO

En la cartografía disponible en la web de información de servicios existentes (eWise), correspondiente a las redes de distribución de NEDGIA, se identificará la tubería de Polietileno de color negro con un código diferente al objeto de facilitar su identificación previa antes del inicio de la obra:

Código PN: Tubería de Polietileno Negro instalada

Código PE: Tubería de Polietileno Naranja/Amarillo instalado



El Grupo Naturgy ha tomado la decisión de introducir paulatinamente la tubería de polietileno PE 100 de color negro para la distribución de gas.

- o El tubo de PE 100 negro se identifica con franjas longitudinales amarillas distribuidas uniformemente por toda la superficie del tubo. De esta forma se diferencia de otros tubos negros utilizados en otros servicios como por ejemplo la distribución de agua que utiliza PE 100 negro con franjas azules.
- o **Las franjas longitudinales serán (4) para todos los diámetros hasta 200 mm y seis a ocho (6-8) para DN 250 y 315 mm, para que, al menos una franja, sea visible desde cualquier ángulo una vez colocado el tubo en la zanja.**
- o **El tubo de PE 100 negro con bandas amarillas tiene la misma instalación que el tubo de PE100 naranja:**
 - La banda de señalización se seguirá colocando como siempre a una distancia de 20-30 cm por encima de la generatriz superior de la conducción de gas.
 - Con el tubo PE100 negro con bandas amarillas se instalarán las mismas protecciones que las utilizadas con el tubo de PE 100 naranja en instalaciones junto a otros servicios (agua,luz...etc.)

Ejemplo de visualización

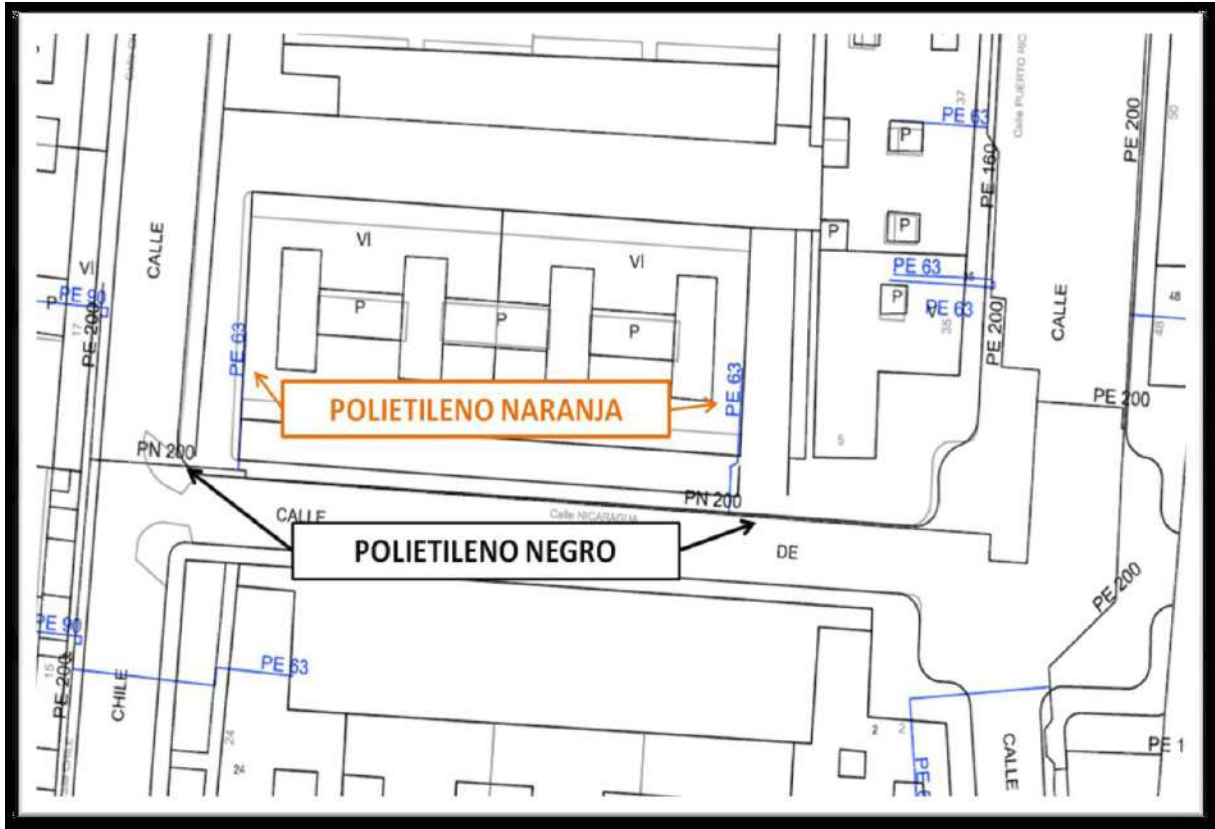

Condicionantes Particulares Nedgia Catalunya, S.A.

Es de nuestro interés poner en su conocimiento los condicionantes que habrá de observar en los trabajos en proximidad de instalaciones propiedad de Nedgia Catalunya, S.A. y/o Gas Natural Redes GLP, S.A. (en adelante NEDGIA):

- La información aportada es confidencial y de uso exclusivo para el que se solicita, siendo responsabilidad del solicitante el uso indebido de la misma.
- El plano que se les envía refleja la situación aproximada de las instalaciones propiedad de NEDGIA.
- Los datos contenidos en los planos tienen carácter orientativo: corresponden a lo registrado en nuestros archivos hasta el día de la fecha, lo cual no puede ser interpretado como garantía absoluta de responder fielmente a la realidad de la ubicación de las instalaciones grafiadas.
- La información refleja la situación de las redes en el momento de su instalación. Esta información puede haber variado desde entonces por actuaciones de terceros en la zona, de forma que tanto la posición de la red, como las referencias fijas pueden haber sido alteradas respecto a lo reflejado en los planos. En consecuencia, por razones de seguridad se recomienda realizar los trabajos de excavación a mano en las inmediaciones de las redes de NEDGIA.
- **Si el inicio de la ejecución material de los trabajos objeto de esta solicitud es posterior a tres meses de la fecha actual, deberá solicitar de nuevo los servicios existentes para garantizar el grado de actualización de la información.**
- El envío de esta información no supone la autorización ni conformidad por parte de NEDGIA al proyecto de obra en curso, ni exonera a quienes lo ejecutaran de las responsabilidades en que incurran por daños y perjuicios a nuestras instalaciones.
- En la zona solicitada pueden existir instalaciones de gas propiedad de clientes cuyos trazados no se han incluido en los planos anexados.
- La entidad solicitante comunicará el inicio de sus actividades a NEDGIA **al menos con 72 horas de antelación**, dirigiéndose a Servicios Técnicos de la provincia correspondiente, enviando al efecto el escrito que se anexa al final de estos condicionantes. **Es imprescindible citar en la misma la referencia indicada en la solicitud de la información a través de la plataforma de internet.** La dirección de envío de esta documentación es uinicio@nedgia.es:
- Si fuera necesario realizar calas de investigación deberán realizarse en presencia de personal de NEDGIA.
- **El Grupo Naturgy ha tomado la decisión de introducir paulatinamente la tubería de polietileno PE 100 de color negro para la distribución de gas.**
 - El tubo de PE 100 negro se identifica con franjas longitudinales amarillas distribuidas uniformemente por toda la superficie del tubo. De esta forma se diferencia de otros tubos negros utilizados en otros servicios como por ejemplo la distribución de agua que utiliza PE 100 negro con franjas azules.
 - **Las franjas longitudinales serán (4) para todos los diámetros hasta 200 mm y seis a ocho (6-8) para DN 250 y 315 mm, para que, al menos una franja, sea visible desde cualquier ángulo una vez colocado el tubo en la zanja.**

- **El tubo de PE 100 negro con bandas amarillas tiene la misma instalación que el tubo de PE 100 naranja:**
 - La banda de señalización se seguirá colocando como siempre a una distancia de 20-30 cm por encima de la generatriz superior de la conducción de gas.
 - Con el tubo PE100 negro con bandas amarillas se instalarán las mismas protecciones que las utilizadas con el tubo de PE 100 naranja en instalaciones junto a otros servicios (agua, luz...etc.)
- Las tuberías e instalaciones de gas no están diseñadas para soportar sobrecarga de maquinaria pesada, por lo que si han de situarse grúas o circular vehículos sobre las mismas que pudieran originar daños, deberá ponerse esta circunstancia en conocimiento de NEDGIA con objeto de establecer los pasos necesarios debidamente señalizados y protegidos con losas de hormigón, chapas de acero o similar.
- Queda prohibido el acopio de materiales o equipos sobre las canalizaciones de gas y sus instalaciones como arquetas, tomas de potencial, respiraderos, etc., garantizándose en todo momento el acceso a la canalización de gas a fin de efectuar los trabajos de mantenimiento y conservación adecuados.
- Si se producen desmontes en las proximidades de la tubería, pudiendo en su situación final provocar deslizamientos o movimientos del terreno soporte de la conducción, deberán ser objeto de un estudio particular, determinando en cada caso, si no las hubiera, las protecciones adecuadas, al objeto de evitar los mismos.
- En el caso de uso de explosivos a menos de 300 m. de las canalizaciones de gas, su uso estará limitado, de acuerdo al condicionado específico que se fije al efecto. En todo caso, se ha de contar con una autorización especial del Órgano Territorial Competente, basada en un estudio previo de vibraciones que garantice que la velocidad de las partículas en el emplazamiento de la tubería no supere en ningún momento los 30 mm/s.
- Siempre que por la ejecución de los trabajos las instalaciones de gas afectadas queden al descubierto, se comunicará al responsable indicado de NEDGIA, procediendo el contratista a proteger y soportar la tubería de gas de acuerdo a las indicaciones de éste. Esta circunstancia se mantendrá el tiempo mínimo imprescindible y las canalizaciones se tapanán en presencia de técnicos de NEDGIA.
- Los tramos al descubierto de tuberías de acero, se protegerán con manta antirroca para evitar desperfectos en el recubrimiento y, si por cualquier circunstancia, se produjera algún daño en el mismo, será reparado antes de enterrar la canalización. En caso contrario se puede originar un punto de corrosión acelerado que desembocaría en una perforación de la tubería.
- Las tuberías de acero al carbono están protegidas contra la corrosión mediante un revestimiento aislante y un sistema eléctrico de protección catódica. Para el correcto funcionamiento de esta protección es de vital importancia la integridad de dicho revestimiento. Se comunicará a NEDGIA cualquier daño que se advierta en el mismo.
- En el caso de tuberías de acero se instalarán una o varias cajas de toma de potencial (a facilitar por NEDGIA) de acuerdo a las indicaciones de los técnicos de NEDGIA, con objeto de medir y calibrar la posible influencia de la Protección Catódica a los gasoductos y viceversa.

- En el caso de que se efectúen compactaciones, siempre se contactará con el personal de Servicio Técnico designado por NEDGIA de dicha zona para que les proporcione la normativa adecuada para llevar a cabo dicha actuación, asegurando que ésta se realizará de forma que la transmisión de vibraciones a la tubería de gas no supere los 30 mm por segundo.
- La Empresa que ejecute trabajos en las proximidades de instalaciones de NEDGIA deberá estar en posesión de los planos de las instalaciones existentes en la zona.
- Deberá comunicarse a NEDGIA la aparición de cualquier registro o accesorio complementario de la instalación de gas, identificado como tal, o que presumiblemente se crea pueda formar parte de ella, siempre que no esté definido en los planos de servicios suministrados.

En este sentido se indica que en las proximidades de las tuberías de gas pueden existir otras canalizaciones complementarias destinadas a la transmisión de datos, por lo que deberán extremarse las precauciones cuando se realicen trabajos en sus inmediaciones.

- Si los trabajos a realizar afectan a tapas de registros, válvulas, respiraderos o tapas de acceso a instalaciones será necesario restituirlas a la nueva cota de rasante, dejando las instalaciones afectadas libres de materiales de obra.
- En el supuesto de sufrir daños en sus instalaciones, NEDGIA se reserva el derecho a emprender las acciones legales que considere oportunas, así como reclamar las indemnizaciones a que haya lugar.
- Todos los daños a personas e instalaciones que pudieran producirse como consecuencia de las obras, serán por cuenta y riesgo del promotor o ejecutor de las mismas, incluso los derivados de un eventual corte de suministro de gas.
- Con objeto de garantizar la seguridad de las personas y de las instalaciones, cuando las obras a realizar sean canalizaciones (eléctricas, agua, comunicaciones, etc.), se tendrá en cuenta la exigencia de distancias mínimas de separación en paralelismos y cruzamientos entre servicios de acuerdo a la reglamentación vigente y se debe comprobar, mediante el código de colores, la presión de la red próxima a su actuación. Se adjunta tabla resumen:

DISTANCIA	RANGO	CRUCE	PARALELISMO
MÍNIMA	MOP < 5 bar	0,2 m	0,2 m
	MOP >= 5 bar ^(*)	0,2 m	0,4 m
Recomendada	MOP < 5 bar	0,6 m	0,4 m
	MOP >= 5 bar ^(*)	0,8 m	0,6 ⁽¹⁾ m

(1) 2,5 m en zona semiurbana y 5 m en zona rural

(*) Para P > 16 bar y distancia < 10 metros es necesario consultar condiciones a Distribuidora.

En el caso de que no puedan mantenerse las distancias mínimas indicadas debe informarse a NEDGIA, para adoptar las medidas de protección que se consideren convenientes de acuerdo a la siguiente puntualización:

- Contigua a la zona de servidumbre permanente existe una zona de seguridad, definida en la Norma UNE 60.305.83, que se extiende hasta 2.5, 5 ó 10 metros a cada lado del eje de la canalización, en la cual la ejecución de las excavaciones u obras puede representar un cambio en las condiciones de seguridad de la misma y en la que no se dan las limitaciones ni se prohíben las obras incluidas como prohibidas en la zona de servidumbre de paso, siempre que se informe previamente al titular de la instalación, para la adopción de las acciones oportunas que eviten los riesgos potenciales para la canalización.
- Los trabajos en proximidad se efectuarán con medios manuales quedando prohibido por razones de seguridad la utilización de medios mecánicos, las precauciones se intensificarán a 0,40 m sobre la cota estimada de la tubería o ante la aparición de la malla o banda amarilla de señalización, permitiéndose exclusivamente el uso de martillo mecánico de mano para la rotura del pavimento.
- Las obras de túneles, vaciado de terrenos, perforación dirigida, etc., que pueden afectar a la tubería por debajo o lateralmente requerirán especial atención.
- Para dar cumplimiento a la legislación vigente en materia de prevención de riesgos laborales, le informamos de los riesgos de las instalaciones:
 - Al objeto de dar cumplimiento a lo establecido en el R.D. 171/2004 sobre coordinación de actividades empresariales, y para garantizar la seguridad de sus trabajadores, NEDGIA informa a la empresa solicitante que las instalaciones representadas en los planos adjuntos se encuentran en régimen normal de explotación, es decir, CON gas a presión.
 - Se prohíbe hacer fuego o emplear elementos que produzcan chispas en las inmediaciones de las instalaciones de gas.
 - En el caso de que se detecte una fuga o se perciba olor a gas, deben de suspenderse inmediatamente todo tipo de trabajos en el entorno de la instalación y avisar de inmediato al Centro de Control de Atención de Urgencias de NEDGIA, comunicando esta circunstancia.
 - El solicitante queda obligado a adoptar las medidas preventivas que sean necesarias de acuerdo a los condicionantes de instalación mencionados anteriormente y aquellas otras que pudieran ser necesarias en función de los riesgos de la actividad a desarrollar. Así mismo queda obligado a transmitir las medidas preventivas derivadas del párrafo anterior a sus trabajadores o terceros que pudiera contratar.
 - En la ejecución de los trabajos que realice deberá respetar lo dispuesto en el RD 1627/1997 Disposiciones Mínimas de Seguridad y Salud en Obras de Construcción.
 - En esta información de riesgos no se contemplan los riesgos derivados del trabajo a realizar por los trabajadores de la empresa solicitante o sus empresas de contrata, siendo responsabilidad de ésta o de sus empresas de contrata la evaluación de los mismos y la adopción de las medidas preventivas que sean necesarias.
 - Si para ello fuese necesario disponer de más información acerca de las instalaciones, rogamos nos lo soliciten por escrito y con anterioridad al inicio de los trabajos.

- Ponemos a su disposición el teléfono del CCAU (Centro de Control de Atención de Urgencias) de NEDGIA para que comuniquen de inmediato cualquier incidencia que pueda suponer riesgo: **900.750.750 (24 horas durante todos los días del año)**

ESTAS INSTRUCCIONES ESTARÁN DISPONIBLES PERMANENTEMENTE EN EL LUGAR DE TRABAJO

MODIFICACIÓN DE INSTALACIONES Y CONDICIONANTES TÉCNICOS

Si fuera necesario modificar el emplazamiento de nuestras instalaciones es preciso que, previamente al inicio de las obras, se realice por escrito la correspondiente solicitud de desvío indicando como referencia el nº de solicitud de información, al objeto de proceder a la firma del acuerdo correspondiente y efectuar el pago de la cantidad establecida. Las solicitudes deben dirigirse a la siguiente dirección:

OFICINA TÉCNICA

Plaça del Gas, 1. Edificio C Planta 1.
08003. BARCELONA.

O bien a la dirección de correo electrónico: SSPPgasTramitacions@leangridsservices.com

Asimismo, nos ponemos a su disposición para estudiar los Condicionantes Técnicos, específicos a su tipología de obra, o las soluciones posibles para minimizar las interferencias entre las obras a ejecutar y las instalaciones de gas existentes en la zona.

Para ello, es necesario que se ponga en contacto con esta Unidad y que nos faciliten su documentación (planos, detalles, memorias, etc.) de la obra a realizar en las proximidades de la red de NEDGIA.

Nedgia Catalunya, S.A.
Gas Natural Redes GLP, S.A.

NOTIFICACIÓN DE INICIO DE OBRA QUE AFECTA A CANALIZACIÓN DE GAS

Ntra Refª: (cítese inexcusablemente la referencia indicada en la solicitud de información realizada a través de la Plataforma web)

DESTINATARIO: Empresa *Distribuidora / Servicios Técnicos*:

Dirección:

Tel:.....

Fax:.....

- Razón Social de la empresa ejecutora de las obras:
- Domicilio de la empresa ejecutora de las obras:
- Lugar de las obras:
- Denominación de la obra:
- Objeto de la obra:
- Fecha de inicio de ejecución de obras:
- Duración prevista de las obras:
- Nombre del Jefe de Obra:
- Teléfono de contacto con el Jefe de Obra:
- Observaciones:

Aceptando respetar las obligaciones y normas facilitadas por Nedgia Catalunya, S.A. y Gas Natural Redes GLP, S.A. y utilizarlas adecuadamente para evitar daños en la instalaciones de distribución de gas durante los trabajos que se desarrollen en sus inmediaciones (R.D. 919/2006).

(Lugar y fecha) a..... de de

Empresa Constructora
P.P.

Fdo. (Indíquese nombre y apellidos)

INTRODUCCIÓN DE LA TUBERÍA DE POLIETILENO DE COLOR NEGRO

NEGRO

En la cartografía disponible en la web de información de servicios existentes (eWise), correspondiente a las redes de distribución de NEDGIA, se identificará la tubería de Polietileno de color negro con un código diferente al objeto de facilitar su identificación previa antes del inicio de la obra:

Código PN: Tubería de Polietileno Negro instalada

Código PE: Tubería de Polietileno Naranja/Amarillo instalado



El Grupo Naturgy ha tomado la decisión de introducir paulatinamente la tubería de polietileno PE 100 de color negro para la distribución de gas.

- El tubo de PE 100 negro se identifica con franjas longitudinales amarillas distribuidas uniformemente por toda la superficie del tubo. De esta forma se diferencia de otros tubos negros utilizados en otros servicios como por ejemplo la distribución de agua que utiliza PE 100 negro con franjas azules.
- **Las franjas longitudinales serán (4) para todos los diámetros hasta 200 mm y seis a ocho (6-8) para DN 250 y 315 mm, para que, al menos una franja, sea visible desde cualquier ángulo una vez colocado el tubo en la zanja.**
- **El tubo de PE 100 negro con bandas amarillas tiene la misma instalación que el tubo de PE 100 naranja:**
 - La banda de señalización se seguirá colocando como siempre a una distancia de 20-30 cm por encima de la generatriz superior de la conducción de gas.
 - Con el tubo PE100 negro con bandas amarillas se instalarán las mismas protecciones que las utilizadas con el tubo de PE 100 naranja en instalaciones junto a otros servicios (agua, luz...etc.)

Ejemplo de visualización

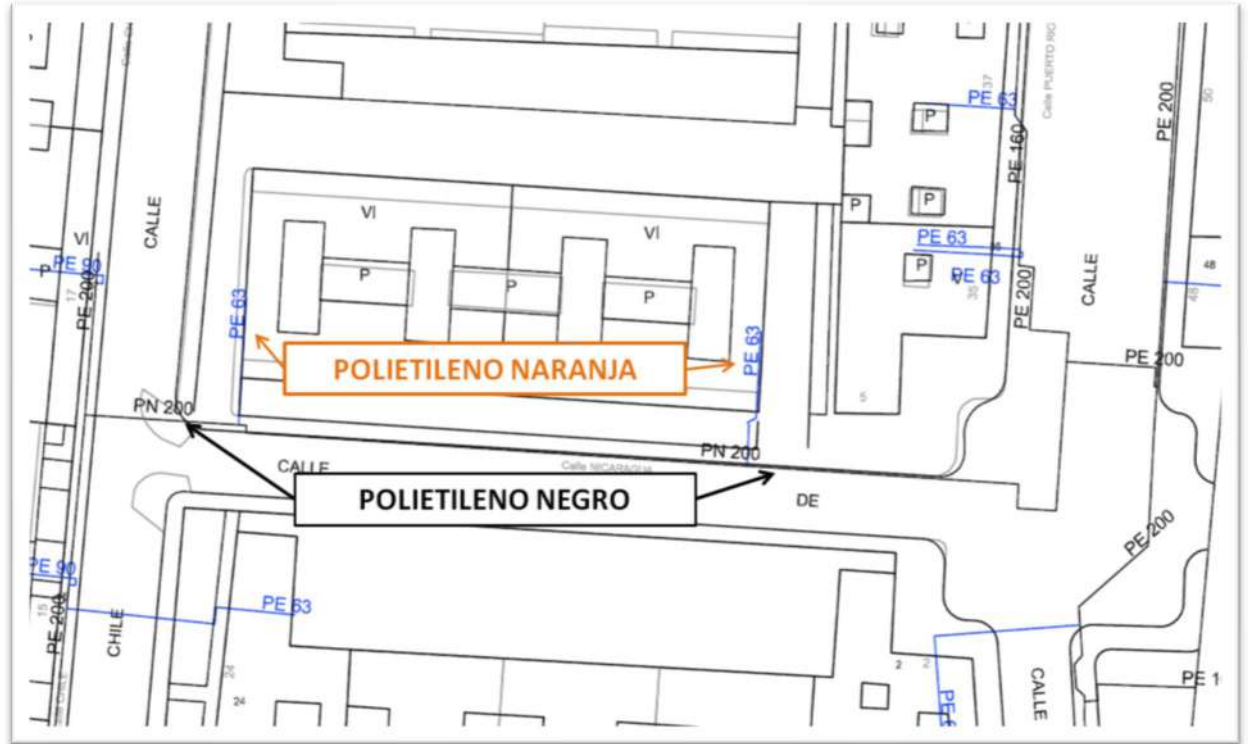

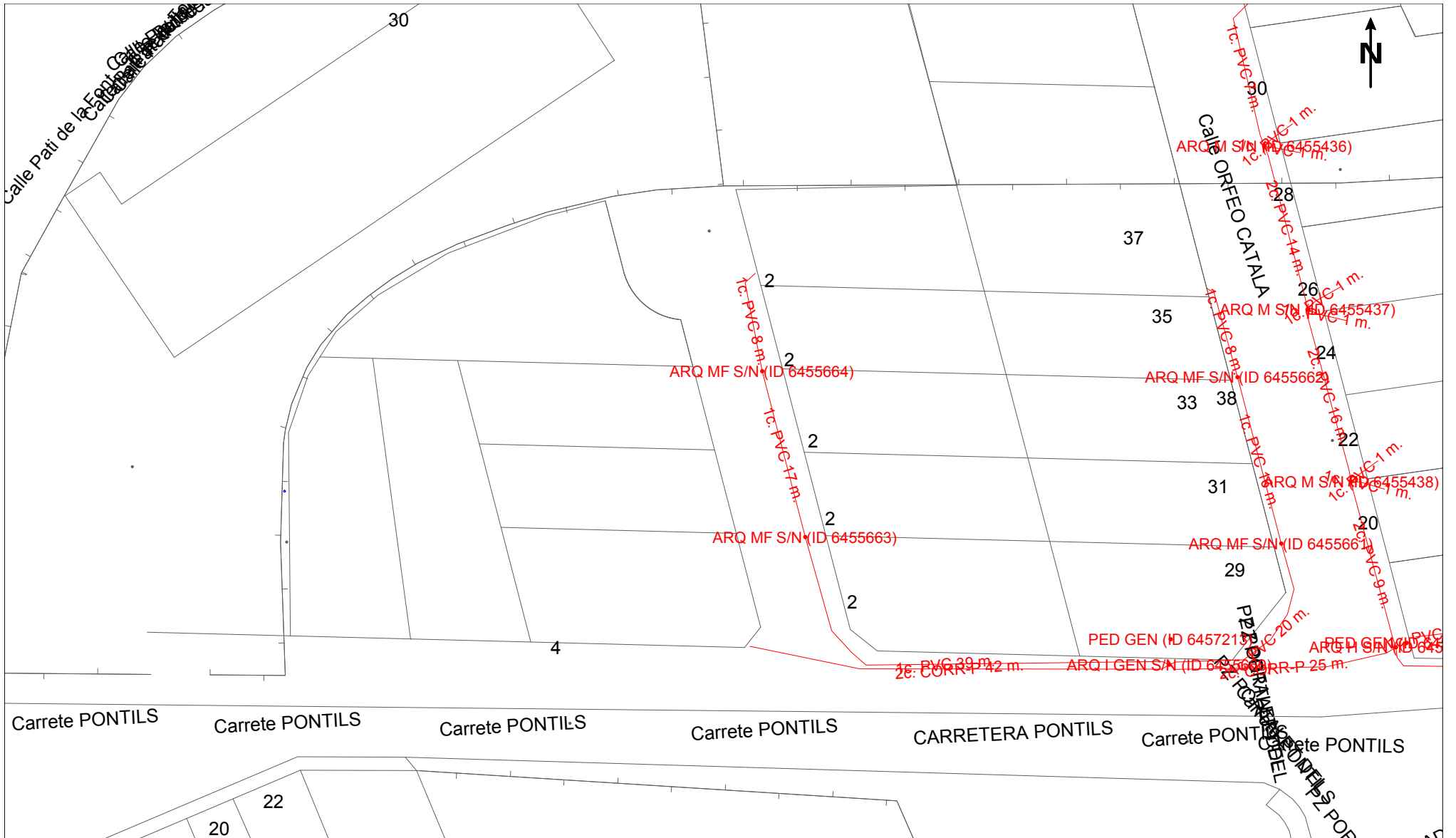

	DIRECCIÓN CREACIÓN DE XARXA CATALUNYA		Fecha Entrega:
	676704 - 5889187 Urbanització d'un vial adjacent a la Ctra de Pontils incloent la pavimentació i serveis	Projecte: 676704 Punto: 5889187	20 de abril de 2023
12c. PVC EJE CANALIZACIÓN DE 12 CONDUCTOS DE P.V.C. ARQ. 1967 ARQUETA DE REGISTRO SUBTERRANEA Nº 1967	4c. Ur. EJE CANALIZACIÓN DE 4 CONDUCTOS DE URALITA CANALIZACIÓN EN PROYECTO	8c. c.c. EJE CANALIZACIÓN DE 8 CONDUCTOS DE CEMENTO RED ENTERRADA	C.R. 1964 CÁMARA DE REGISTRO SUBTERRANEA Nº 1964 POSTE MADERA POSTE HORMIGÓN/OTROS
LA SITUACIÓN Y PROFUNDIDAD DE LAS INSTALACIONES REFLEJADAS EN ESTE DOCUMENTO SOLO TIENE UN VALOR ORIENTATIVO.			Escala 1:500



Ref: Solicitud de Información de servicios 676704 en la petición 17353220 para la afectación AT-MT

Señores:

En relación a su solicitud con fecha 18/04/2023, les comunicamos que no tenemos constancia, con la documentación / información de la que disponemos, de la existencia de servicios de nuestra red de distribución en la zona indicada en su solicitud.

No obstante, ante la posibilidad de que haya podido haber algún desplazamiento a causa de la topografía del terreno o por cualquier otra causa, le recomendamos que, mediante la utilización de los medios oportunos, comprueben la inexistencia de cables soterrados en la zona afectada por la obra.

Saludos,

Ref: Solicitud de Información de servicios 676704 en la petición 17353220 para la afectación BT

Señores:

En relación a su solicitud con fecha 18/04/2023, les comunicamos que no tenemos constancia, con la documentación / información de la que disponemos, de la existencia de servicios de nuestra red de distribución en la zona indicada en su solicitud.

No obstante, ante la posibilidad de que haya podido haber algún desplazamiento a causa de la topografía del terreno o por cualquier otra causa, le recomendamos que, mediante la utilización de los medios oportunos, comprueben la inexistencia de cables soterrados en la zona afectada por la obra.

Saludos,



Ref: 676704

Señores:

En relación a su solicitud con fecha 18/04/2023 , Ref: 676704 , les comunicamos que no tenemos constancia de la existencia de servicios de nuestra red de distribución en la zona indicada en su solicitud.

No obstante, ante la posibilidad de que haya podido haber algún desplazamiento a causa de la topografía del terreno o por cualquier otra causa, le recomendamos que, mediante la utilización de los medios oportunos, comprueben la inexistencia de cables soterrados en la zona afectada por la obra.

Saludos,

ANNEX 9. Justificació de preus

ÍNDEX

1. JUSTIFICACIÓ DE PREUS

3

1. JUSTIFICACIÓ DE PREUS

Projecte carrer Santa Coloma Queralt

JUSTIFICACIÓ DE PREUS

Pàg.: 1

MA D'OBRA

CODI	UA	DESCRIPCIÓ	PREU	
A01-FEP0	h	Ajudant ferrallista	24,65000	e
A01-FEP3	h	Ajudant col·locador	24,65000	e
A01-FEPD	h	Ajudant electricista	24,61000	e
A01-FEPH	h	Ajudant muntador	24,65000	e
A012H000	h	Oficial 1a electricista	26,21000	e
A012N000	h	Oficial 1a d'obra pública	21,37000	e
A013H000	h	Ajudant electricista	22,48000	e
A0140000	h	Manobre	17,80000	e
A0D-0007	h	Manobre	23,17000	e
A0E-000A	h	Manobre especialista	23,96000	e
A0F-000B	h	Oficial 1a	27,76000	e
A0F-000D	h	Oficial 1a col·locador	27,76000	e
A0F-000E	h	Oficial 1a electricista	28,69000	e
A0F-000I	h	Oficial 1a ferrallista	27,76000	e
A0F-000N	h	Oficial 1a lampista	28,69000	e
A0F-000R	h	Oficial 1a muntador	28,69000	e
A0F-000S	h	Oficial 1a d'obra pública	27,76000	e
A0F-000T	h	Oficial 1a paleta	27,76000	e

Projecte carrer Santa Coloma Queralt

JUSTIFICACIÓ DE PREUS

Pàg.: 2

MAQUINÀRIA

CODI	UA	DESCRIPCIÓ	PREU	
C111-0055	h	Compressor amb un martell pneumàtic	13,60000	€
C111-0056	h	Compressor amb dos martells pneumàtics	14,32000	€
C113-00JJ	h	Fresadora per a paviment amb càrrega automàtica	100,25000	€
C115-00EE	h	Retroexcavadora amb martell trencador	59,00000	€
C131-005G	h	Corró vibratori autopropulsat, de 12 a 14 t	73,88000	€
C136-00F4	h	Motoanivelladora petita	74,50000	€
C138-00KQ	h	Pala carregadora sobre pneumàtics de 15 a 20 t	94,89000	€
C138-00KR	h	Pala carregadora sobre pneumàtics de 8 a 14 t	78,23000	€
C139-00LK	h	Pala excavadora giratòria sobre pneumàtics de 15 a 20 t	98,75000	€
C13A-00FP	h	Picó vibrant amb placa de 30x30 cm	5,57000	€
C13A-00FR	h	Compactador duplex manual de 700 kg	7,77000	€
C13C-00LP	h	Retroexcavadora sobre pneumàtics de 8 a 10 t	52,25000	€
C150-002X	h	Camió cistella de 10 m d'alçada com a màxim	48,26000	€
C151-002Z	h	Camió sistema de 8 m3	52,76000	€
C152-003A	h	Camió grua de 3 t	52,20000	€
C152-003B	h	Camió grua	55,10000	€
C154-003M	h	Camió per a transport de 12 t	47,68000	€
C1704200	h	Mesclador continu per a morter preparat en sacs	1,54000	€
C170-0036	h	Camió sistema per a reg asfàltic	29,87000	€
C173-005K	h	Corró vibratori per a formigons i betums autopropulsat pneumàtic	66,00000	€
C174-00GD	h	Escombradora autopropulsada	42,46000	€
C175-00G4	h	Estenedora per a paviments de mescla bituminosa	54,96000	€
C176-00FW	h	Formigonera de 250 l	3,08000	€
C176-00FX	h	Formigonera de 165 l	1,90000	€
C178-00GF	h	Màquina tallajunts amb disc de diamant per a paviment	8,46000	€
C17A-00JL	h	Mesclador continu per a morter preparat en sacs	1,42000	€
C17H-HOSB	u	Desplaçament, muntatge i desmuntatge a obra d'equip d'estesa i compactació de mescla bituminosa en calent	2.789,37000	€
C1B0-006C	h	Màquina per a pintar bandes de vial, autopropulsada	35,53000	€
C1B0-006D	h	Màquina per a pintar bandes de vial, d'accionament manual	27,17000	€
C1R1-00CX	m3	Subministrament de contenidor metàl·lic de 8 m3 de capacitat i recollida amb residus inerts o no especials	18,70000	€
C20H-00DN	h	Martell trencador manual	3,69000	€
C20K-00DP	h	Regle vibratori	4,78000	€

Projecte carrer Santa Coloma Queralt

JUSTIFICACIÓ DE PREUS

Pàg.: 3

MATERIALS

CODI	UA	DESCRIPCIÓ	PREU	
B011-05ME	m3	Aigua	1,56000	e
B017-05MM	l	Dissolvent universal	5,54000	e
B032-H4LG	kg	Granulat de corindó	0,75000	e
B03D-21MB	t	Sorra de material reciclat de formigó de 0 a 5 mm	11,00000	e
B03F-05NW	m3	Tot-u artificial	19,39000	e
B03J-0K7V	t	Grava de pedrera de pedra calcària, de grandària màxima 20 mm, per a formigons	18,23000	e
B03J-0K88	t	Grava de pedrera de pedra granítica, de grandària màxima 20 mm, per a formigons	21,31000	e
B03J-0K8V	t	Grava de pedrera, per a drens	20,18000	e
B03L-05MQ	t	Sorra de pedrera de pedra calcària per a formigons	18,42000	e
B03L-05MS	t	Sorra de pedrera de pedra granítica per a formigons	20,27000	e
B03L-05N5	t	Sorra de pedrera de 0 a 3,5 mm	19,35000	e
B03L-05N7	t	Sorra de pedrera per a morters	19,77000	e
B051E201	t	Ciment blanc de ram de paleta BL 22,5 X segons UNE 80305, en sacs	173,77000	e
B055-065W	t	Ciment blanc de ram de paleta BL 22,5 X segons UNE 80305, en sacs	193,91000	e
B055-067M	t	Ciment portland amb filler calcari CEM II/B-L 32,5 R segons UNE-EN 197-1, en sacs	124,98000	e
B057-06I	kg	Emulsió bituminosa catiònica amb un 60% de betum asfàltic, per a reg d'imprimació tipus C60BF4 IMP amb un contingut de fluidificant >3%, segons UNE-EN 13808	0,31000	e
B057-06IQ	kg	Emulsió bituminosa catiònica amb un 60% de betum asfàltic, per a reg d'adherència tipus C60B3/B2 ADH, segons UNE-EN 13808	0,28000	e
B069-2A9H	m3	Formigó d'ús no estructural HNE-15/B/20 de resistència a compressió 15 N/mm2, consistència tova i grandària màxima del granulat 20 mm	74,04000	e
B069-2A9P	m3	Formigó d'ús no estructural HNE-15/P/40 de resistència a compressió 15 N/mm2, consistència plàstica i grandària màxima del granulat 40 mm	72,04000	e
B069-14H8	m3	Formigó d'ús no estructural HNE-20/P/20 de resistència a compressió 20 N/mm2, consistència plàstica i grandària màxima del granulat 20 mm	74,25000	e
B069-14L6	m3	Formigó de uso no estructural HNE-20/B/20 de resistència a compressió 20 N/mm2, consistència blanda y tamaño máximo del árido 20 mm	89,34000	e
B069-16LP	m3	Formigó d'ús no estructural HNE-20/B/40 de resistència a compressió 20 N/mm2, consistència tova i grandària màxima del granulat 40 mm	73,45000	e
B06E-11CP	m3	Formigó HA-25/P / 20 / IIa de consistència plàstica, grandària màxima del granulat 20 mm, amb >= 275 kg/m3 de ciment, apte per a classe d'exposició IIa	83,40000	e
B06E-12C5	m3	Formigó HM-20/P / 20 / I de consistència plàstica, grandària màxima del granulat 20 mm, amb >= 200 kg/m3 de ciment, apte per a classe d'exposició I	75,62000	e
B06E-12CD	m3	Formigó HM-20/P / 40 / I de consistència plàstica, grandària màxima del granulat 40 mm, amb >= 200 kg/m3 de ciment, apte per a classe d'exposició I	73,70000	e
B06F1-10IL	m3	Formigó en massa HM - 20 / B / 20 / X0 amb una quantitat de ciment de 200 kg/m3 i relació aigua ciment <= 0.6	64,30000	e
B06F1-14HH	m3	Formigó en massa HM - 20 / B / 10 / X0 amb una quantitat de ciment de 200 kg/m3 i relació aigua ciment <= 0.6	64,63000	e
B0710150	t	Mortier per a ram de paleta, classe M 5 (5 N/mm2), en sacs, de designació (G) segons norma UNE-EN 998-2	35,89000	e
B07L-1PY6	t	Mortier per a ram de paleta, classe M 5 (5 N/mm2), en sacs, de designació (G) segons norma UNE-EN 998-2	49,05000	e
B07L-1PYA	t	Mortier per a ram de paleta, classe M 5 (5 N/mm2), a granel, de designació (G) segons norma UNE-EN 998-2	39,62000	e
B083-06UD	kg	Colorant en pols per a formigó	3,64000	e
B0AM-078F	kg	Filferro recuit de diàmetre 1,3 mm	2,02000	e
B0B8-1089	m2	Malla electrosoldada de barres corrugades d'acer ME 20x20 cm D:10-10 mm 6x2,2 m B500SD UNE-EN 10080	6,46000	e

Projecte carrer Santa Coloma Queralt

JUSTIFICACIÓ DE PREUS

Pàg.: 4

MATERIALS

CODI	UA	DESCRIPCIÓ	PREU	
B0DF8-0FFB	u	Motlle metàl·lic per a encofrat de caixa d'embornal de 70x30x85 cm, per a 150 usos	1,31000	€
B0DZ1-0ZLZ	l	Desencofrant	2,49000	€
B2RA-28US	t	Disposició controlada en dipòsit autoritzat inclòs el cànon sobre la deposició controlada dels residus de la construcció, segons la LLEI 8/2008, de residus barrejats inerts amb una densitat 1 t/m ³ , procedents de construcció o demolició, amb codi 17 01 07 segons la Llista Europea de Residus	23,00000	€
B8Z0-0P23	kg	Brea epoxi	12,52000	€
B962-0GQT	m	Vorada de formigó recta, doble capa, amb secció normalitzada per a vianants A3 20x8 cm, segons UNE 127340, de classe climàtica B, classe resistent a l'abrasió H i classe resistent a flexió S (R-3,5 MPa) segons UNE-EN 1340	4,72000	€
B962-0GR9	m	Vorada de formigó recta, doble capa, amb secció normalitzada de calçada C7 22x20 cm, segons UNE 127340, de classe climàtica B, classe resistent a l'abrasió H i classe resistent a flexió T (R-5 MPa) segons UNE-EN 1340	4,73000	€
B970-0GUU	u	Peça de formigó de 40x20 cm i 8 cm de gruix mitjà, per a rigoles	1,34000	€
B971-HDKF	u	Pieza doble capa de hormigón color blanco, de 30x30x8 cm, para rigolas	1,75000	€
B971-TT40	u	Peça monocapa de morter de ciment color blanc, de 20x20x8 cm, per a rigoles	0,94000	€
B97423E1	u	Peça de morter de ciment color blanc, de 30x30x8 cm, per a rigoles	1,74000	€
B9E2-0HOT	m2	Panot de color de 20x20x4 cm, classe 1a, preu alt	9,96000	€
B9F2-1GDS	m2	Llosa de formigó per a paviments de 60x40 cm i 6 cm de gruix, de forma rectangular, acabat amb textura pètria, preu alt	21,40000	€
B9H1-0HSE	t	Mescla bituminosa continua en calent tipus AC 16 surf BC 50/70 D, amb betum millorat amb cautxú, de granulometria densa per a capa de trànsit i granulat calcari	70,52000	€
B9H1-0HTA	t	Mescla bituminosa continua en calent tipus AC 11 surf B 50/70 D, amb betum asfàltic de penetració, de granulometria densa per a capa de trànsit i granulat granític	70,60000	€
B9H1-0HTD	t	Mescla bituminosa continua en calent tipus AC 16 surf PMB 25/55-65(BM-2) D, amb betum modificat, de granulometria densa per a capa de trànsit i granulat granític	77,39000	€
B9H1-0HTZ	t	Mescla bituminosa continua en calent tipus AC 22 surf PMB 25/55-65(BM-2) S, amb betum modificat, de granulometria semidensa per a capa de trànsit i granulat granític	75,85000	€
B9H1-0HW0	t	Mescla bituminosa continua en calent tipus AC 22 base B 50/70 G, amb betum asfàltic de penetració, de granulometria grossa per a capa base i granulat calcari	64,84000	€
B9H1-0HXL	t	Mescla bituminosa continua en calent tipus AC 22 base BC 50/70 G, amb betum millorat amb cautxú, de granulometria grossa per a capa base i granulat granític	70,73000	€
BBA0-0SD5	kg	Microesferes de vidre per a senyalització per a marques vials retrorreflectants en sec, amb humitat i amb pluja	1,79000	€
BBA0-0SD6	kg	Microesferes de vidre per a senyalització per a marques vials retrorreflectants en sec	1,64000	€
BBA1-2XWR	kg	Plàstic d'aplicació en fred de dos components de color blanc, per a marques vials	4,49000	€
BBA1-2XWS	kg	Termoplàstic en calent aplicable per polvorització de color blanc, per a marques vials	1,99000	€
BBM7-0RYF	u	Placa circular per a senyals de trànsit, d'alumini anoditzat, de 60 cm de diàmetre, acabada amb làmina retrorreflectora classe RA2	76,92000	€
BBM9-0S0L	u	Placa informativa per a senyals de trànsit d'alumini anoditzat, de 60x60 cm, acabada amb làmina retrorreflectora classe RA2	63,80000	€
BBMB-0RZ8	u	Placa octogonal per a senyals de trànsit, d'alumini anoditzat, de 60 cm de diàmetre, acabada amb làmina retrorreflectora classe RA2	75,04000	€
BBM7-0SIX	m	Suport de tub d'acer galvanitzat de 80x40x2 mm, per a senyalització vertical	8,91000	€
BD50-1KLQ	u	Bastiment i reixa de fosa dúctil, abatible i amb tanca, per a embornal, de 750x300x40 mm classe C250 segons norma UNE-EN 124 i 10 dm ² de superfície d'absorció	47,99000	€
BD50-1KM2	u	Bastiment i reixa de fosa dúctil, abatible i amb tanca, per a embornal, de 565x295x40 mm classe C250 segons norma UNE-EN 124 i 14 dm ² de superfície d'absorció	31,81000	€
BD7D-10JQ	m	Tub de PVC-U de paret estructurada per a sanejament soterrat sense pressió, superfícies interna llisa i externa llisa de tipus A1 (construcció multicapa), diàmetre nominal DN 200, classe de rigidesa anular SN 4 (rigidesa anular >= 4kN/m ²), codi d'àrea d'aplicació U (ús en l'exterior de l'estructura dels edificis), fabricació segons norma UNE-EN 13476-2, de color taronja-marró RAL 8023, per a unió elàstica amb anella elastomèrica d'estanquitat	5,85000	€

Projecte carrer Santa Coloma Queralt

JUSTIFICACIÓ DE PREUS

Pàg.: 5

MATERIALS

CODI	UA	DESCRIPCIÓ	PREU	
BD7D-1OJR	m	Tub de PVC-U de paret estructurada per a sanejament soterrat sense pressió, superfícies interna llisa i externa llisa de tipus A1 (construcció multicapa), diàmetre nominal DN 400, classe de rigidesa anular SN 4 (rigidesa anular >= 4kN/m ²), codi d'àrea d'aplicació U (ús en l'exterior de l'estructura dels edificis), fabricació segons norma UNE-EN 13476-2, de color taronja-marró RAL 8023, per a unió elàstica amb anella elastomèrica d'estanquitat	24,00000	e
BDD1-1KH0	u	Bastiment quadrat i tapa quadrada de fosa dúctil per a pericó de serveis, recolzada, pas lliure de 400x400 mm i classe B125 segons norma UNE-EN 124	36,47000	e
BDD1-1KIP	u	Bastiment circular i tapa circular de fosa dúctil per a pou de registre, abatible i amb tanca, pas lliure de 600 mm de diàmetre i classe D400 segons norma UNE-EN 124	181,45000	e
BDD2-0LVP	u	Bastiment i tapa per a pou de registre de fosa grisa de D=70 cm i 145 kg de pes	71,09000	e
BDD4-0LVH	u	Graó per a pou de registre d'acer galvanitzat, de 300x400x300 mm, amb rodó de D= 25 mm	5,54000	e
BDD5-0M3Q	m	Peça de formigó per a pou circular de diàmetre 100 cm, prefabricada	65,60000	e
BDK2-1KNB	u	Pericó de registre de formigó prefabricat sense fons de 120x120x105 cm, per a instal·lacions de serveis	191,37000	e
BDK2-1KNI	u	Pericó de registre de formigó prefabricat sense fons de 40x40x45 cm, per a instal·lacions de serveis	14,65000	e
BDW3-FFAL	u	Accessori genèric per a tub de PVC de D=200 mm	31,68000	e
BDW3-FFAQ	u	Element de muntatge per a tub de PVC de D=200 mm	0,48000	e
BDW3-FFAT	u	Accessori genèric per a tub de PVC de D=400 mm	218,50000	e
BDW3-FFAW	u	Element de muntatge per a tub de PVC de D=400 mm	3,28000	e
BFB0-0ABC	u	Colze de polietilè de 45°, manipulat, de densitat alta, de 125 mm de DN i 10 bar de pressió nominal, segons UNE-EN 12201-3, per a soldar	49,64000	e
BFB0-0AC0	u	Colze de polietilè de 90°, manipulat, de densitat alta, de 125 mm de DN i 10 bar de pressió nominal, segons UNE-EN 12201-3, per a soldar	64,68000	e
BFB1-0ACX	u	Con de reducció de polietilè, manipulat, de densitat alta, de 125 mm a 90 mm de DN de 10 bar de pressió nominal, segons UNE-EN 12201-3, per a soldar	36,55000	e
BFB2-0A82	u	Derivació de polietilè injectada, de densitat mitjana de 90 mm de DN, sèrie SDR 11, segons UNE-EN 1555-3 amb ramal a 90° de 90 mm de DN, per a soldar	14,60000	e
BFB3-095J	m	Tub de polietilè de designació PE 100, de 125 mm de diàmetre nominal, de 10 bar de pressió nominal, sèrie SDR 17, segons la norma UNE-EN 12201-2, soldat	6,60000	e
BG2Q-1KTE	m	Tub corbable corrugat de polietilè, de doble capa, llisa la interior i corrugada l'exterior, de 90 mm de diàmetre nominal, aïllant i no propagador de la flama, resistència a l'impacte de 20 J, resistència a compressió de 450 N, per a canalitzacions soterrades	2,52000	e
BG33-G2RB	m	Cable amb conductor de coure de tensió assignada 0,6/1 kV, de designació RV-K, construcció segons norma UNE 21123-2, tripolar, de secció 3x2,5 mm ² , amb coberta del cable de PVC, classe de reacció al foc Eca segons la norma UNE-EN 50575	1,31000	e
BG33-G2TY	m	Cable amb conductor de coure de tensió assignada 0,6/1 kV, de designació RVFV, construcció segons norma UNE 21123-2, tetrapolar, de secció 4x0,75 mm ² , amb armadura de fleix d'acer i coberta del cable de PVC, classe de reacció al foc Eca segons la norma UNE-EN 50575	5,13000	e
BG31-06W3	m	Conductor de coure nu, unipolar de secció 1x35 mm ²	2,42000	e
BG4XSH05	u	Actuador de regulació universal REG-K/4 x 230/150W ref. 649315 de Merlin Guerin o equivalent. Actuador de 4 canals amb una potència nòmina de 150w per canal. 230V CA, 50-60 Hz.	572,00000	e
BGD4-16WD	u	Punt de connexió a terra amb pont seccionador de platina de coure, muntat en caixa estanca i per muntar superficialment	32,16000	e
BGD5-06SQ	u	Piqueta de connexió a terra d'acer i recobriments de coure, de 2500 mm de llargària, de 14,6 mm de diàmetre, estàndard	9,61000	e
BGW41000	u	Part proporcional d'accessoris per a interruptors magnetotèrmics	0,41000	e
BGY3-0B2S	u	Part proporcional d'elements especials per a conductors de coure nus	0,22000	e
BGYD-0B2W	u	Part proporcional d'elements especials per a piquetes de connexió a terra	5,07000	e
BHM0-0FGG	u	Elàcul troncocònic de planxa d'acer galvanitzat, d'alçària 4 m i 0,5 m de sortint, d'un braç amb base platina i porta, segons norma UNE-EN 40-5	164,15000	e

Projecte carrer Santa Coloma Queralt

JUSTIFICACIÓ DE PREUS

Pàg.: 6

MATERIALS

CODI	UA	DESCRIPCIÓ	PREU	
BHM2-0FH8	u	Columna de planxa d'acer galvanitzat, de forma troncocònica, de 5 m d'alçària, coronament sense platina, amb base platina i porta, segons norma UNE-EN 40-5	199,98000	€
BHNG-2NYV	u	Llum LED per a exteriors de distribució simètrica, amb difusor de vidre i cos alumini injectat, equipat amb un mòdul de 24 LED i un dispositiu d'alimentació i control no regulable de 30 W de potència total, flux il·luminós de 3801 lm, temperatura de color 4000 K, vida útil >=83000 h, aïllament elèctric de classe I, grau de protecció IP-66, IK08, amb accessoris per fixar vertical a l'extrem del suport	504,53000	€
BHW8-06IY	u	Part proporcional d'accessoris per a columnes	40,05000	€
BHW8-06J0	u	Part proporcional d'accessoris per a bàculs	40,05000	€
BM21-0SZ6	u	Hidrant de columna humida, amb dues sortides de 70 mm i una de 100 mm de diàmetre i de 4'' de diàmetre de connexió a la canonada	950,38000	€
BM23-0SZP	u	Hidrant soterrat amb pericó de registre, amb una sortida de 100 mm de diàmetre i de 4'' de diàmetre de connexió a la canonada	359,80000	€
BM23-H5C5	u	Hidrant per a soterrar, amb una sortida de 100 mm de diàmetre amb racord Bombers, amb tap antirrobatori, connexió a la canonada de 4'' de diàmetre	226,21000	€
BMY0-0TC0	u	Part proporcional d'elements especials per a hidrants	1,77000	€
BMY0-H5CT	u	Part proporcional d'elements especials i de muntatge per a hidrants soterrats	23,10000	€
BN12-0XFQ	u	Vàlvula de comporta manual amb brides, de cos llarg, de 125 mm de diàmetre nominal, de 16 bar de PN, cos de fosa nodular EN-GJS-500-7 (GGG50) i tapa de fosa nodular EN-GJS-500-7 (GGG50), amb revestiment de resina epoxi (250 micres), comporta de fosa+EPDM i tancament de seient elàstic, eix d'acer inoxidable 1.4021 (AISI 420), amb accionament per volant de fosa	189,83000	€
BN20-0TU3	u	Carret extensible de desmuntatge amb brides, amb virolla interior i exterior d'acer inoxidable 1.4301 (AISI 304), junt d'estanquitat d'etilè propilè diè (EPDM), revestiment de resina epoxi (150 micres), de 125 mm de diàmetre nominal, de 10 bar de pressió nominal	125,97000	€
BQ11-H5AS	u	Banc de llistons de fusta tropical, de 180 cm de llargària, amb protecció fungicida insecticida i hidròfuga, acabat incolor, amb respallter, suports i recolzabraços de fusta	526,49000	€
BQ23-H5CW	u	Paperera trabucable d'eix de gir horitzontal de 60 l, 37,5 cm de diàmetre, circular de planxa perforada d'acer de gruix 2 mm amb acabat imprimació epoxi i pintura polièster, i suports de tub de 40 mm	84,60000	€
BQZ0-MYHV	u	Aparcabicicletes en bateria d'acer zincat amb acabat pintat, de 1800 mm de llargària i 500 mm d'alçària amb capacitat per a 6 bicicletes, per a col·locació superficial	200,81000	€

Projecte carrer Santa Coloma Queralt

JUSTIFICACIÓ DE PREUS

Pàg.: 7

ELEMENTS COMPOSTOS

CODI	UA	DESCRIPCIÓ	PREU			
B03X-0GW5	m3	Sorra-ciment, sense additius amb 200 kg/m3 de ciment pòrtland amb filler calcari i sorra de pedrera, elaborada a l'obra	Rend.: 1,000		81,88000	e
			Unitats	Preu	Parcial	Import
Ma d'obra						
A0E-000A	h	Manobre especialista	1,050 /R x	23,96000 =	25,15800	
			Subtotal:		25,15800	25,15800
Maquinària						
C176-00FX	h	Formigonera de 165 l	0,750 /R x	1,90000 =	1,42500	
			Subtotal:		1,42500	1,42500
Materials						
B03L-05N7	t	Sorra de pedrera per a morters	1,520 x	19,77000 =	30,05040	
B055-067M	t	Ciment pòrtland amb filler calcari CEM II/B-L 32,5 R segons UNE-EN 197-1, en sacs	0,200 x	124,98000 =	24,99600	
			Subtotal:		55,04640	55,04640
		DESPESES AUXILIARS		1,00 %		0,25158
		COST DIRECTE				81,88098
		COST EXECUCIÓ MATERIAL				81,88098
B06D-0L8Z	m3	Formigó de 150 kg/m3, amb una proporció en volum 1:4:8, amb ciment pòrtland amb filler calcari CEM II/B-L 32,5 R i granulat de pedra calcària de grandària màxima 20 mm, elaborat a l'obra amb formigonera de 250 l	Rend.: 1,000		82,42000	e
			Unitats	Preu	Parcial	Import
Ma d'obra						
A0E-000A	h	Manobre especialista	0,900 /R x	23,96000 =	21,56400	
			Subtotal:		21,56400	21,56400
Maquinària						
C176-00FW	h	Formigonera de 250 l	0,450 /R x	3,08000 =	1,38600	
			Subtotal:		1,38600	1,38600
Materials						
B03J-0K7V	t	Grava de pedrera de pedra calcària, de grandària màxima 20 mm, per a formigons	1,550 x	18,23000 =	28,25650	
B055-067M	t	Ciment pòrtland amb filler calcari CEM II/B-L 32,5 R segons UNE-EN 197-1, en sacs	0,150 x	124,98000 =	18,74700	
B011-05ME	m3	Aigua	0,180 x	1,56000 =	0,28080	
B03L-05MQ	t	Sorra de pedrera de pedra calcària per a formigons	0,650 x	18,42000 =	11,97300	
			Subtotal:		59,25730	59,25730

Projecte carrer Santa Coloma Queralt

JUSTIFICACIÓ DE PREUS

Pàg.: 8

ELEMENTS COMPOSTOS

CODI	UA	DESCRIPCIÓ			PREU	
			DESPESES AUXILIARS	1,00 %	0,21564	
			COST DIRECTE		82,42294	
			COST EXECUCIÓ MATERIAL		82,42294	
B06D-0L92	m3	Formigó de 150 kg/m3, amb una proporció en volum 1:4:8, amb ciment pòrtland amb filler calcari CEM II/B-L 32,5 R i granulat de pedra granítica de grandària màxima 20 mm, elaborat a l'obra amb formigonera de 250 l	Rend.: 1,000		88,40000 €	
			Unitats	Preu	Parcial	Import
Ma d'obra						
A0E-000A	h	Manobre especialista	0,900 /R x	23,96000 =	21,56400	
			Subtotal:		21,56400	21,56400
Maquinària						
C176-00FW	h	Formigonera de 250 l	0,450 /R x	3,08000 =	1,38600	
			Subtotal:		1,38600	1,38600
Materials						
B055-067M	t	Ciment pòrtland amb filler calcari CEM II/B-L 32,5 R segons UNE-EN 197-1, en sacs	0,150 x	124,98000 =	18,74700	
B03J-0K88	t	Grava de pedrera de pedra granítica, de grandària màxima 20 mm, per a formigons	1,550 x	21,31000 =	33,03050	
B011-05ME	m3	Aigua	0,180 x	1,56000 =	0,28080	
B03L-05MS	t	Sorra de pedrera de pedra granítica per a formigons	0,650 x	20,27000 =	13,17550	
			Subtotal:		65,23380	65,23380
			DESPESES AUXILIARS	1,00 %	0,21564	
			COST DIRECTE		88,39944	
			COST EXECUCIÓ MATERIAL		88,39944	
B07F-0LT4	m3	Morter de ciment pòrtland amb filler calcari CEM II/B-L i sorra, amb 250 kg/m3 de ciment, amb una proporció en volum 1:6 i 5 N/mm2 de resistència a compressió, elaborat a l'obra	Rend.: 1,000		89,31000 €	
			Unitats	Preu	Parcial	Import
Ma d'obra						
A0E-000A	h	Manobre especialista	1,000 /R x	23,96000 =	23,96000	
			Subtotal:		23,96000	23,96000
Maquinària						
C176-00FX	h	Formigonera de 165 l	0,700 /R x	1,90000 =	1,33000	
			Subtotal:		1,33000	1,33000
Materials						
B03L-05N7	t	Sorra de pedrera per a morters	1,630 x	19,77000 =	32,22510	

Projecte carrer Santa Coloma Queralt

JUSTIFICACIÓ DE PREUS

Pàg.: 9

ELEMENTS COMPOSTOS

CODI	UA	DESCRIPCIÓ					PREU
B055-067M	t	Ciment pòrtland amb filler calcari CEM II/B-L 32,5 R segons UNE-EN 197-1, en sacs	0,250	x	124,98000 =	31,24500	
B011-05ME	m3	Aigua	0,200	x	1,56000 =	0,31200	
Subtotal:						63,78210	63,78210
DESPESES AUXILIARS						1,00 %	0,23960
COST DIRECTE							89,31170
COST EXECUCIÓ MATERIAL							89,31170
<hr/>							
B07F-0LT5	m3	Morter de ciment pòrtland amb filler calcari CEM II/B-L i sorra, amb 380 kg/m3 de ciment, amb una proporció en volum 1:4 i 10 N/mm2 de resistència a compressió, elaborat a l'obra	Rend.: 1,000			103,38000	e
			Unitats		Preu	Parcial	Import
Ma d'obra							
A0E-000A	h	Manobre especialista	1,000	/R x	23,96000 =	23,96000	
Subtotal:						23,96000	23,96000
Maquinària							
C176-00FX	h	Formigonera de 165 l	0,700	/R x	1,90000 =	1,33000	
Subtotal:						1,33000	1,33000
Materials							
B03L-05N7	t	Sorra de pedrera per a morters	1,520	x	19,77000 =	30,05040	
B011-05ME	m3	Aigua	0,200	x	1,56000 =	0,31200	
B055-067M	t	Ciment pòrtland amb filler calcari CEM II/B-L 32,5 R segons UNE-EN 197-1, en sacs	0,380	x	124,98000 =	47,49240	
Subtotal:						77,85480	77,85480
DESPESES AUXILIARS						1,00 %	0,23960
COST DIRECTE							103,38440
COST EXECUCIÓ MATERIAL							103,38440

Projecte carrer Santa Coloma Queralt

JUSTIFICACIÓ DE PREUS

Pàg.: 10

PARTIDES D'OBRA

NÚM	CODI	UA	DESCRIPCIÓ				PREU
EG4XSH05	u		Actuador de regulació universal REG-K/4 x 230/150W ref. 649315 de Merlin Guerin o equivalent. Actuador de 4 canals amb una potencia nominal de 150w per canal. 230V CA, 50-60 Hz. Muntat a subquadres en perfil DIN.	Rend.: 1,000			602,31 €
				Unitats	Preu	Parcial	Import
Ma d'obra							
	A012H000	h	Oficial 1a electricista	0,300	/R x 26,21000 =	7,86300	
	A013H000	h	Ajudant electricista	0,200	/R x 22,48000 =	4,49600	
				Subtotal:		12,35900	12,35900
Materials							
	BG4XSH05	u	Actuador de regulació universal REG-K/4 x 230/150W ref. 649315 de Merlin Guerin o equivalent. Actuador de 4 canals amb una potencia nominal de 150w per canal. 230V CA, 50-60 Hz.	1,000	x 572,00000 =	572,00000	
	BGW41000	u	Part proporcional d'accessoris per a interruptors magnetotèrmics	1,000	x 0,41000 =	0,41000	
				Subtotal:		572,41000	572,41000
				COST DIRECTE			584,76900
				DESPESES INDIRECTES	3,00 %		17,54307
				COST EXECUCIÓ MATERIAL			602,31207
P-1	HM11ZFA2	U	SEGURETAT I SALUT, PER A PROTECCIONS INDIVIDUALS I COL·LECTIVES, EQUIPAMENT PERSONAL D'OBRA, MEDICINA PREVENTIVA, SENYALITZACIÓ I INSTAL·LACIONS PROVISIONALS, TOT D'ACORD AMB L'ESTUDI DE SEGURETAT I SALUT DEL PROJECTE, FASE 2	Rend.: 1,000			2.550,89 €
				COST DIRECTE			2.476,59223
				DESPESES INDIRECTES	3,00 %		74,29777
				COST EXECUCIÓ MATERIAL			2.550,89000
P-2	P2146-DJ39	m2	Demolició de paviment de mescla bituminosa de fins a 10 cm de gruix, d'amplària fins a 2 m, amb compressor i càrrega sobre camió amb mitjans mecànics	Rend.: 1,000			10,32 €
				Unitats	Preu	Parcial	Import
Ma d'obra							
	A0E-000A	h	Manobre especialista	0,300	/R x 23,96000 =	7,18800	
				Subtotal:		7,18800	7,18800
Maquinària							
	C111-0056	h	Compressor amb dos martells pneumàtics	0,150	/R x 14,32000 =	2,14800	
	C13C-00LP	h	Retroexcavadora sobre pneumàtics de 8 a 10 t	0,011	/R x 52,25000 =	0,57475	
				Subtotal:		2,72275	2,72275

Projecte carrer Santa Coloma Queralt

JUSTIFICACIÓ DE PREUS

Pàg.: 11

PARTIDES D'OBRA

NÚM	CODI	UA	DESCRIPCIÓ	PREU		
			DESPESES AUXILIARS	1.50 %	0,10782	
			COST DIRECTE		10,01857	
			DESPESES INDIRECTES	3,00 %	0,30056	
			COST EXECUCIÓ MATERIAL		10,31913	
P2146-HXMJ	m2		Demolició de paviment de panots col·locats sobre base de formigó de fins a 10 cm de gruix, inclòs la demolició de la base, d'amplària fins a 2 m, amb compressor i càrrega sobre camió amb mitjans manuals, en entorn urbà amb dificultat de mobilitat, en voreres <= 3 m d'amplària o calçada/plataforma única <= 7 m d'amplària, amb afectació per serveis o elements de mobiliari urbà, en actuacions d'1 a 10 m2	Rend.: 1,000	40,76 €	
			Unitats	Preu	Parcial	Import
Ma d'obra						
	A0E-000A	h	Manobre especialista	0,7508 /R x	23,96000 =	17,98917
	A0D-0007	h	Manobre	0,7508 /R x	23,17000 =	17,39604
			Subtotal:			35,38521
Maquinària						
	C111-0056	h	Compressor amb dos martells pneumàtics	0,2553 /R x	14,32000 =	3,65590
			Subtotal:			3,65590
			DESPESES AUXILIARS	1,50 %		0,53078
			COST DIRECTE			39,57189
			DESPESES INDIRECTES	3,00 %		1,18716
			COST EXECUCIÓ MATERIAL			40,75904
P2148-49L6	m		Demolició de vorada, inclòs la base, col·locada sobre formigó, amb martell trencador muntat sobre retroexcavadora i càrrega manual i mecànica de runa sobre camió o contenidor	Rend.: 1,000	3,72 €	
			Unitats	Preu	Parcial	Import
Maquinària						
	C115-00EE	h	Retroexcavadora amb martell trencador	0,040 /R x	59,00000 =	2,36000
	C13C-00LP	h	Retroexcavadora sobre pneumàtics de 8 a 10 t	0,024 /R x	52,25000 =	1,25400
			Subtotal:			3,61400
			COST DIRECTE			3,61400
			DESPESES INDIRECTES	3,00 %		0,10842
			COST EXECUCIÓ MATERIAL			3,72242

Projecte carrer Santa Coloma Queralt

JUSTIFICACIÓ DE PREUS

Pàg.: 12

PARTIDES D'OBRA

NÚM	CODI	UA	DESCRIPCIÓ		PREU
P-3	P214F-HYJX	m2	Demolició de vorera de panots col·locats sobre base de formigó de fins a 10 cm de gruix, inclòs la demolició de la base, d'amplària fins a 2 m, amb compressor i càrrega sobre camió amb mitjans manuals, en entorn urbà amb dificultat de mobilitat, en voreres <= 3 m d'amplària o calçada/plataforma única <= 7 m d'amplària, amb afectació per serveis o elements de mobiliari urbà, en actuacions d'1 a 10 m2	Rend.: 1,000	47,12 €
				Unitats	Preu
				Parcial	Import
Partides d'obra					
	P2146-HXM	m2	Demolició de paviment de panots col·locats sobre base de formigó de fins a 10 cm de gruix, inclòs la demolició de la base, d'amplària fins a 2 m, amb compressor i càrrega sobre camió amb mitjans manuals, en entorn urbà amb dificultat de mobilitat, en voreres <= 3 m d'amplària o calçada/plataforma única <= 7 m d'amplària, amb afectació per serveis o elements de mobiliari urbà, en actuacions d'1 a 10 m2	1,000 x	39,57189 = 39,57189
	P214W-HXL	m	Tall en paviment de peces amb màquina tallejunts amb disc de diamant per a paviment, per a delimitar la zona a demolir	1,2649 x	4,88084 = 6,17377
				Subtotal:	45,74566 45,74566
				COST DIRECTE	45,74566
				DESPESES INDIRECTES	3,00 % 1,37237
				COST EXECUCIÓ MATERIAL	47,11803
	P214U-HBQK	m2	Fresatge mecànic de paviments de mescles bituminoses per cada cm de gruix, amb un gruix de 0 a 6 cm i en encaixos aïllats, amb fresadora per a paviment amb càrrega automàtica i talls i entregues a tapes i reixes amb compressor, càrrega de runa sobre camió i escombrat i neteja de la superfície fresada	Rend.: 1,000	1,44 €
				Unitats	Preu
				Parcial	Import
Ma d'obra					
	A0D-0007	h	Manobre	0,012 /R x	23,17000 = 0,27804
	A0F-000S	h	Oficial 1a d'obra pública	0,006 /R x	27,76000 = 0,16856
				Subtotal:	0,44460 0,44460
Maquinària					
	C113-00JJ	h	Fresadora per a paviment amb càrrega automàtica	0,006 /R x	100,25000 = 0,60150
	C174-00GD	h	Escombradora autopropulsada	0,006 /R x	42,46000 = 0,25476
	C111-0056	h	Compressor amb dos martells pneumàtics	0,006 /R x	14,32000 = 0,08592
				Subtotal:	0,94218 0,94218
				DESPESES AUXILIARS	1,50 % 0,00667
				COST DIRECTE	1,39345
				DESPESES INDIRECTES	3,00 % 0,04180
				COST EXECUCIÓ MATERIAL	1,43525

Projecte carrer Santa Coloma Queralt

JUSTIFICACIÓ DE PREUS

Pàg.: 13

PARTIDES D'OBRA

NÚM	CODI	UA	DESCRIPCIÓ		PREU		
	P214W-FEMF	m	Tall en paviment de mescla bituminosa de 10 cm de fondària com a mínim amb màquina tallajunts amb disc de diamant per a paviment, per a delimitar la zona a demolir	Rend.: 1,000	5,06	€	
				Unitats	Preu	Parcial	Import
	Ma d'obra						
	A0E-000A	h	Manobre especialista	0,150 /R x	23,96000 =	3,59400	
				Subtotal:		3,59400	3,59400
	Maquinària						
	C178-00GF	h	Màquina tallajunts amb disc de diamant per a paviment	0,150 /R x	8,46000 =	1,26900	
				Subtotal:		1,26900	1,26900
			DESPESES AUXILIARS		1,50 %		0,05391
			COST DIRECTE				4,91691
			DESPESES INDIRECTES		3,00 %		0,14751
			COST EXECUCIÓ MATERIAL				5,06442
P-4	P214W-FEMH	m	Tall en paviment de mescla bituminosa de 10 cm de fondària com a mínim amb màquina tallajunts amb disc de diamant per a paviment, per a delimitar la zona a demolir	Rend.: 1,000	3,38	€	
				Unitats	Preu	Parcial	Import
	Ma d'obra						
	A0E-000A	h	Manobre especialista	0,100 /R x	23,96000 =	2,39600	
				Subtotal:		2,39600	2,39600
	Maquinària						
	C178-00GF	h	Màquina tallajunts amb disc de diamant per a paviment	0,100 /R x	8,46000 =	0,84600	
				Subtotal:		0,84600	0,84600
			DESPESES AUXILIARS		1,50 %		0,03594
			COST DIRECTE				3,27794
			DESPESES INDIRECTES		3,00 %		0,09834
			COST EXECUCIÓ MATERIAL				3,37628
	P214W-HXLT	m	Tall en paviment de peces amb màquina tallajunts amb disc de diamant per a paviment, per a delimitar la zona a demolir	Rend.: 1,000	5,03	€	
				Unitats	Preu	Parcial	Import
	Ma d'obra						
	A0E-000A	h	Manobre especialista	0,1489 /R x	23,96000 =	3,56764	
				Subtotal:		3,56764	3,56764
	Maquinària						

Projecte carrer Santa Coloma Queralt

JUSTIFICACIÓ DE PREUS

Pàg.: 14

PARTIDES D'OBRA

NÚM	CODI	UA	DESCRIPCIÓ					PREU	
	C178-00GF	h	Màquina tallajunts amb disc de diamant per a paviment	0,1489	/R x	8,46000	=	1,25969	
Subtotal:								1,25969	1,25969
DESPESES AUXILIARS								1,50 %	0,05351
COST DIRECTE									4,88084
DESPESES INDIRECTES								3,00 %	0,14643
COST EXECUCIÓ MATERIAL									5,02727
<hr/>									
	P21D3-HCLK	m	Arrencada per a substitució de tubs per a distribució de gasos i fluids, de 4" o 110 mm de diàmetre, com a màxim, muntat superficialment i amb desmuntatge de fixacions, amb mitjans manuals i càrrega manual de runa sobre camió o contenidor	Rend.: 1,000				11,00 €	
				Unitats		Preu		Parcial	Import
Ma d'obra									
	A0F-000N	h	Oficial 1a lampista	0,200	/R x	28,69000	=	5,73800	
	A0D-0007	h	Manobre	0,200	/R x	23,17000	=	4,63400	
Subtotal:								10,37200	10,37200
DESPESES AUXILIARS								3,00 %	0,31116
COST DIRECTE									10,68316
DESPESES INDIRECTES								3,00 %	0,32049
COST EXECUCIÓ MATERIAL									11,00365
<hr/>									
	P21DC-HBIX	m	Desmuntatge per a substitució de línia elèctrica entubada, conductors de coure o alumini, amb aïllament o amb aïllament i coberta, unipolars, de fins a 6 mm ² de secció, amb mitjans manuals i càrrega manual de runa sobre camió o contenidor	Rend.: 1,000				0,19 €	
				Unitats		Preu		Parcial	Import
Ma d'obra									
	A0F-000E	h	Oficial 1a electricista	0,0064	/R x	28,69000	=	0,18362	
Subtotal:								0,18362	0,18362
DESPESES AUXILIARS								1,50 %	0,00275
COST DIRECTE									0,18637
DESPESES INDIRECTES								3,00 %	0,00559
COST EXECUCIÓ MATERIAL									0,19197
<hr/>									
	P21DD-HBKF	u	Desmuntatge de llumenera, columna exterior, accessoris i elements de subjecció, de fins a 6 m d'alçària, com a màxim, enderroc de fonament de formigó a mà i amb compressor, aplec per a posterior aprofitament i càrrega manual de runa sobre camió o contenidor	Rend.: 1,000				90,39 €	
				Unitats		Preu		Parcial	Import

Projecte carrer Santa Coloma Queralt

JUSTIFICACIÓ DE PREUS

Pàg.: 15

PARTIDES D'OBRA

NÚM	CODI	UA	DESCRIPCIÓ				PREU
Ma d'obra							
	A0F-000E	h	Oficial 1a electricista	0,200	/R x	28,69000 =	5,73800
	A0E-000A	h	Manobre especialista	1,125	/R x	23,96000 =	26,95500
	A0D-0007	h	Manobre	0,560	/R x	23,17000 =	12,97520
						Subtotal:	45,66820
							45,66820
Maquinària							
	C111-0055	h	Compressor amb un martell pneumàtic	1,125	/R x	13,60000 =	15,30000
	C152-003A	h	Camió grua de 3 t	0,500	/R x	52,20000 =	26,10000
						Subtotal:	41,40000
							41,40000
						DESPESES AUXILIARS	1,50 %
							0,68502
						COST DIRECTE	87,75322
						DESPESES INDIRECTES	3,00 %
							2,63260
						COST EXECUCIÓ MATERIAL	90,38582
<hr/>							
P-5	P2214-AYNM	m3	Excavació per a caixa de paviment en terreny compacte (SPT 20-50), realitzada amb pala excavadora i càrrega directa sobre camió	Rend.: 1,000			4,58 €
				Unitats	Preu	Parcial	Import
Maquinària							
	C139-00LK	h	Pala excavadora giratòria sobre pneumàtics de 15 a 20 t	0,045	/R x	98,75000 =	4,44375
						Subtotal:	4,44375
							4,44375
						COST DIRECTE	4,44375
						DESPESES INDIRECTES	3,00 %
							0,13331
						COST EXECUCIÓ MATERIAL	4,57706
<hr/>							
P-6	P221C-DZ1E	m3	Excavació de rasa de fins a 1 m d'amplària i fins a 2 m de fondària, en terreny compacte, amb retroexcavadora i càrrega mecànica del material excavat	Rend.: 1,000			9,10 €
				Unitats	Preu	Parcial	Import
Ma d'obra							
	A0D-0007	h	Manobre	0,040	/R x	23,17000 =	0,92680
						Subtotal:	0,92680
							0,92680
Maquinària							
	C13C-00LP	h	Retroexcavadora sobre pneumàtics de 8 a 10 t	0,151	/R x	52,25000 =	7,88975
						Subtotal:	7,88975
							7,88975
						DESPESES AUXILIARS	1,50 %
							0,01390
						COST DIRECTE	8,83045
						DESPESES INDIRECTES	3,00 %
							0,26491
						COST EXECUCIÓ MATERIAL	9,09537

Projecte carrer Santa Coloma Queralt

JUSTIFICACIÓ DE PREUS

Pàg.: 16

PARTIDES D'OBRA

NÚM	CODI	UA	DESCRIPCIÓ		PREU		
P-7	P2253-547H	m3	Reblert de rasa o pou amb sorres de material reciclat de formigons, en tongades de 25 cm com a màxim	Rend.: 1,000	24,59 €		
				Unitats	Preu	Parcial	Import
	Ma d'obra						
	A0D-0007	h	Manobre	0,020 /R x	23,17000 =	0,46340	
					Subtotal:	0,46340	0,46340
	Maquinària						
	C138-00KR	h	Pala carregadora sobre pneumàtics de 8 a 14 t	0,013 /R x	78,23000 =	1,01699	
					Subtotal:	1,01699	1,01699
	Materials						
	B03D-21MB	t	Sorra de material reciclat de formigó de 0 a 5 mm	2,035 x	11,00000 =	22,38500	
					Subtotal:	22,38500	22,38500
					DESPESES AUXILIARS	1,50 %	0,00695
					COST DIRECTE		23,87234
					DESPESES INDIRECTES	3,00 %	0,71617
					COST EXECUCIÓ MATERIAL		24,58851
P-8	P2R2-EU9U	m3	Classificació a peu d'obra de residus de construcció o demolició en fraccions segons REAL DECRETO 105/2008, amb mitjans manuals	Rend.: 1,000	24,22 €		
				Unitats	Preu	Parcial	Import
	Ma d'obra						
	A0D-0007	h	Manobre	1,000 /R x	23,17000 =	23,17000	
					Subtotal:	23,17000	23,17000
					DESPESES AUXILIARS	1,50 %	0,34755
					COST DIRECTE		23,51755
					DESPESES INDIRECTES	3,00 %	0,70553
					COST EXECUCIÓ MATERIAL		24,22308
P-9	P2R5-DT33	m3	Transport de residus inerts o no especials a instal·lació autoritzada de gestió de residus, amb contenidor de 8 m3 de capacitat	Rend.: 1,000	19,26 €		
				Unitats	Preu	Parcial	Import
	Maquinària						
	C1R1-00CX	m3	Subministrament de contenidor metàl·lic de 8 m3 de capacitat i recollida amb residus inerts o no especials	1,000 /R x	18,70000 =	18,70000	
					Subtotal:	18,70000	18,70000

Projecte carrer Santa Coloma Queralt

JUSTIFICACIÓ DE PREUS

Pàg.: 17

PARTIDES D'OBRA

NÚM	CODI	UA	DESCRIPCIÓ		PREU		
				COST DIRECTE	18,70000		
				DESPESES INDIRECTES 3,00 %	0,56100		
				COST EXECUCIÓ MATERIAL	19,26100		
P-10	P2R6-4I4Y	m3	Càrrega amb mitjans mecànics i transport de residus inerts o no especials a instal·lació autoritzada de gestió de residus, amb camió per a transport de 12 t, amb un recorregut de més de 5 i fins a 10 km	Rend.: 1,000	6,92 €		
				Unitats	Preu	Parcial	Import
	Maquinària						
	C154-003M	h	Camió per a transport de 12 t	0,127 /R x	47,68000 =	6,05536	
	C138-00KQ	h	Pala carregadora sobre pneumàtics de 15 a 20 t	0,007 /R x	94,89000 =	0,66423	
				Subtotal:		6,71959	6,71959
				COST DIRECTE	6,71959		
				DESPESES INDIRECTES 3,00 %	0,20159		
				COST EXECUCIÓ MATERIAL	6,92118		
P-11	P2RA-IQFO	m3	Disposició controlada en dipòsit autoritzat inclòs el cànon sobre la deposició controlada dels residus de la construcció, segons la LLEI 8/2008, de residus barrejats inerts amb una densitat 1 t/m3, procedents de construcció o demolició, amb codi 17 01 07 segons la Llista Europea de Residus	Rend.: 1,000	23,69 €		
				Unitats	Preu	Parcial	Import
	Materials						
	B2RA-28US	t	Disposició controlada en dipòsit autoritzat inclòs el cànon sobre la deposició controlada dels residus de la construcció, segons la LLEI 8/2008, de residus barrejats inerts amb una densitat 1 t/m3, procedents de construcció o demolició, amb codi 17 01 07 segons la Llista Europea de Residus	1,000 x	23,00000 =	23,00000	
				Subtotal:		23,00000	23,00000
				COST DIRECTE	23,00000		
				DESPESES INDIRECTES 3,00 %	0,69000		
				COST EXECUCIÓ MATERIAL	23,69000		
P-12	P92A-DX8F	m3	Subbase de tot-u artificial, amb estesa i piconatge del material al 90% del PM	Rend.: 1,000	31,35 €		
				Unitats	Preu	Parcial	Import
	Ma d'obra						
	A0D-0007	h	Manobre	0,050 /R x	23,17000 =	1,15850	
				Subtotal:		1,15850	1,15850
	Maquinària						
	C131-005G	h	Corró vibratori autopropulsat, de 12 a 14 t	0,040 /R x	73,88000 =	2,95520	

Projecte carrer Santa Coloma Queralt

JUSTIFICACIÓ DE PREUS

Pàg.: 18

PARTIDES D'OBRA

NÚM	CODI	UA	DESCRIPCIÓ				PREU
	C151-002Z	h	Camió sistema de 8 m3	0,025	/R x	52,76000 =	1,31900
	C136-00F4	h	Motoanivelladora petita	0,035	/R x	74,50000 =	2,60750
			Subtotal:				6,88170
							6,88170
	Materials						
	B03F-05NW	m3	Tot-u artificial	1,150	x	19,39000 =	22,29850
	B011-05ME	m3	Aigua	0,050	x	1,56000 =	0,07800
			Subtotal:				22,37650
							22,37650
			DESPESES AUXILIARS			1,50 %	0,01738
			COST DIRECTE				30,43408
			DESPESES INDIRECTES			3,00 %	0,91302
			COST EXECUCIÓ MATERIAL				31,34710

P-13	P930-IQJR	m3	Base per a paviment de formigó d'ús no estructural HNE-15/B/20 de resistència a compressió 15 N/mm2, consistència tova i grandària màxima del granulat 20 mm, abocat des de camió amb estesa i piconatge manual, acabat reglejat	Rend.: 1,000			96,07	€
-------------	------------------	----	--	---------------------	--	--	--------------	---

				Unitats	Preu	Parcial	Import
Ma d'obra							
	A0D-0007	h	Manobre	0,450	/R x	23,17000 =	10,42650
	A0F-000S	h	Oficial 1a d'obra pública	0,150	/R x	27,76000 =	4,16400
			Subtotal:				14,59050
							14,59050
Maquinària							
	C20K-00DP	h	Regle vibratori	0,150	/R x	4,78000 =	0,71700
			Subtotal:				0,71700
							0,71700
Materials							
	B069-2A9H	m3	Formigó d'ús no estructural HNE-15/B/20 de resistència a compressió 15 N/mm2, consistència tova i grandària màxima del granulat 20 mm	1,050	x	74,04000 =	77,74200
			Subtotal:				77,74200
							77,74200
			DESPESES AUXILIARS			1,50 %	0,21866
			COST DIRECTE				93,26836
			DESPESES INDIRECTES			3,00 %	2,79805
			COST EXECUCIÓ MATERIAL				96,06641

P-14	P93M-3G0M	m2	Solera de formigó HA-25/P / 20 / Ila de consistència plàstica, grandària màxima del granulat 20 mm, amb >= 275 kg/m3 de ciment, apte per a classe d'exposició Ila, de gruix 15 cm, abocat des de camió	Rend.: 1,000			22,28	€
-------------	------------------	----	--	---------------------	--	--	--------------	---

				Unitats	Preu	Parcial	Import
Ma d'obra							
	A0F-000T	h	Oficial 1a paleta	0,110	/R x	27,76000 =	3,05360
	A0D-0007	h	Manobre	0,240	/R x	23,17000 =	5,56080

Projecte carrer Santa Coloma Queralt

JUSTIFICACIÓ DE PREUS

Pàg.: 19

PARTIDES D'OBRA

NÚM	CODI	UA	DESCRIPCIÓ					PREU	
							Subtotal:	8,61440	8,61440
Materials									
	B06E-11CP	m3	Formigó HA-25/P / 20 / IIa de consistència plàstica, grandària màxima del granulat 20 mm, amb >= 275 kg/m3 de ciment, apte per a classe d'exposició IIa	0,1545	X	83,40000	=	12,88530	
							Subtotal:	12,88530	12,88530
							DESPESES AUXILIARS	1,50 %	0,12922
							COST DIRECTE		21,62892
							DESPESES INDIRECTES	3,00 %	0,64887
							COST EXECUCIÓ MATERIAL		22,27778
P-15	P967-E9VU	m	Vorada de formigó recta, doble capa, amb secció normalitzada de calçada C7 22x20 cm, segons UNE 127340, de classe climàtica B, classe resistent a l'abrasió H i classe resistent a flexió T (R-5 MPa) segons UNE-EN 1340, col·locada sobre base de formigó no estructural de 15 N/mm2 de resistència mínima a compressió i de 10 a 20 cm d'alçària, i rejuntada amb morter	Rend.: 1,000				28,45	€
Ma d'obra									
	A0F-000S	h	Oficial 1a d'obra pública	0,240	/R x	27,76000	=	6,66240	
	A0D-0007	h	Manobre	0,470	/R x	23,17000	=	10,88990	
							Subtotal:	17,55230	17,55230
Materials									
	B07L-1PYA	t	Morter per a ram de paleta, classe M 5 (5 N/mm2), a granel, de designació (G) segons norma UNE-EN 998-2	0,0042	X	39,62000	=	0,16640	
	B069-2A9P	m3	Formigó d'ús no estructural HNE-15/P/40 de resistència a compressió 15 N/mm2, consistència plàstica i grandària màxima del granulat 40 mm	0,0649	X	72,04000	=	4,67540	
	B962-0GR9	m	Vorada de formigó recta, doble capa, amb secció normalitzada de calçada C7 22x20 cm, segons UNE 127340, de classe climàtica B, classe resistent a l'abrasió H i classe resistent a flexió T (R-5 MPa) segons UNE-EN 1340	1,050	X	4,73000	=	4,96650	
							Subtotal:	9,80830	9,80830
							DESPESES AUXILIARS	1,50 %	0,26328
							COST DIRECTE		27,62388
							DESPESES INDIRECTES	3,00 %	0,82872
							COST EXECUCIÓ MATERIAL		28,45260

Projecte carrer Santa Coloma Queralt

JUSTIFICACIÓ DE PREUS

Pàg.: 20

PARTIDES D'OBRA

NÚM	CODI	UA	DESCRIPCIÓ	PREU				
P-16	P967-E9W6	m	Vorada de formigó recta, doble capa, amb secció normalitzada per a vianants A3 20x8 cm, segons UNE 127340, de classe climàtica B, classe resistent a l'abrasió H i classe resistent a flexió S (R-3,5 MPa) segons UNE-EN 1340, col·locada sobre base de formigó no estructural de 15 N/mm2 de resistència mínima a compressió i de 10 a 20 cm d'alçària, i rejuntada amb morter	Rend.: 1,000 25,74 €				
<table border="0"> <tr> <td>Unitats</td> <td>Preu</td> <td>Parcial</td> <td>Import</td> </tr> </table>					Unitats	Preu	Parcial	Import
Unitats	Preu	Parcial	Import					
Ma d'obra								
	A0D-0007	h	Manobre	0,450 /R x 23,17000 = 10,42650				
	A0F-000S	h	Oficial 1a d'obra pública	0,220 /R x 27,76000 = 6,10720				
			Subtotal:	16,53370				
Materials								
	B07L-1PYA	t	Morter per a ram de paleta, classe M 5 (5 N/mm2), a granel, de designació (G) segons norma UNE-EN 998-2	0,0021 x 39,62000 = 0,08320				
	B069-2A9P	m3	Formigó d'ús no estructural HNE-15/P/40 de resistència a compressió 15 N/mm2, consistència plàstica i grandària màxima del granulat 40 mm	0,044 x 72,04000 = 3,16976				
	B962-0GQT	m	Vorada de formigó recta, doble capa, amb secció normalitzada per a vianants A3 20x8 cm, segons UNE 127340, de classe climàtica B, classe resistent a l'abrasió H i classe resistent a flexió S (R-3,5 MPa) segons UNE-EN 1340	1,050 x 4,72000 = 4,95600				
			Subtotal:	8,20896				
			DESPESES AUXILIARS	1,50 % 0,24801				
			COST DIRECTE	24,99067				
			DESPESES INDIRECTES	3,00 % 0,74972				
			COST EXECUCIÓ MATERIAL	25,74039				

P976-HDL6	m	Rigola de 20 cm d'amplària de peça de formigó de 40x20 cm i 8 cm de gruix mitjà, per a rigoles, col·locades amb morter	Rend.: 1,000 27,86 €					
<table border="0"> <tr> <td>Unitats</td> <td>Preu</td> <td>Parcial</td> <td>Import</td> </tr> </table>					Unitats	Preu	Parcial	Import
Unitats	Preu	Parcial	Import					
Ma d'obra								
	A0F-000S	h	Oficial 1a d'obra pública	0,450 /R x 27,76000 = 12,48200				
	A0D-0007	h	Manobre	0,450 /R x 23,17000 = 10,42650				
			Subtotal:	22,91850				
Materials								
	B970-0GUU	u	Peça de formigó de 40x20 cm i 8 cm de gruix mitjà, per a rigoles	2,500 x 1,34000 = 3,35000				
	B055-067M	t	Ciment portland amb filler calcari CEM II/B-L 32,5 R, segons UNE-EN 197-1, en sacs	0,001 x 124,98000 = 0,12498				
	B011-05ME	m3	Aigua	0,001 x 1,56000 = 0,00156				
	B07L-1PY6	t	Morter per a ram de paleta, classe M 5 (5 N/mm2), en sacs, de designació (G) segons norma UNE-EN 998-2	0,0063 x 49,05000 = 0,30902				

Projecte carrer Santa Coloma Queralt

JUSTIFICACIÓ DE PREUS

Pàg.: 21

PARTIDES D'OBRA

NÚM	CODI	UA	DESCRIPCIÓ	PREU
				Subtotal:
				3,78556
				3,78556
				DESPESES AUXILIARS 1,50 %
				0,34378
				COST DIRECTE
				27,04784
				DESPESES INDIRECTES 3,00 %
				0,81144
				COST EXECUCIÓ MATERIAL
				27,85927

P-17	P976-U594	m	Rigola de 30 cm de ancho de pieza doble capa de hormigón color blanco, de 30x30x8 cm, para rigolas, colocadas con mortero sobre base de hormigón de uso no estructural y rejuntadas con lechada de cemento	Rend.: 1,000	25,91	€
------	-----------	---	--	--------------	-------	---

			Unitats	Preu	Parcial	Import
Ma d'obra						
A0D-0007	h	Manobre	0,126	/R x 23,17000 =	2,91942	
A0F-000S	h	Oficial 1a d'obra pública	0,300	/R x 27,76000 =	8,32600	
					Subtotal:	11,24742
						11,24742
Maquinària						
C17A-00JL	h	Mesclador continu per a morter preparat en sacs	0,105	/R x 1,42000 =	0,14910	
					Subtotal:	0,14910
						0,14910
Materials						
B07L-1PY6	t	Morter per a ram de paleta, classe M 5 (5 N/mm ²), en sacs, de designació (G) segons norma UNE-EN 998-2	0,0019	x 49,05000 =	0,09320	
B069-I4L6	m3	Hormigón de uso no estructural HNE-20/B/20 de resistencia a compresión 20 N/mm ² , consistencia blanda y tamaño máximo del árido 20 mm	0,0825	x 89,34000 =	7,37055	
B055-065W	t	Ciment blanc de ram de paleta BL 22,5 X segons UNE 80305, en sacs	0,0015	x 193,91000 =	0,29087	
B971-HDKF	u	Pieza doble capa de hormigón color blanco, de 30x30x8 cm, para rigolas	3,333	x 1,75000 =	5,83275	
					Subtotal:	13,58737
						13,58737
				DESPESES AUXILIARS 1,50 %		0,16871
				COST DIRECTE		25,15260
				DESPESES INDIRECTES 3,00 %		0,76458
				COST EXECUCIÓ MATERIAL		25,90718

P-18	P977-DSX9	m	Rigola de 20 cm d'amplària amb peces de morter de ciment monocapa de color blanc, de 20x20x8 cm, col·locades amb morter i rejuntades amb beurada de ciment blanc	Rend.: 1,000	13,62	€
------	-----------	---	--	--------------	-------	---

			Unitats	Preu	Parcial	Import
Ma d'obra						
A0F-000S	h	Oficial 1a d'obra pública	0,210	/R x 27,76000 =	5,82960	
A0D-0007	h	Manobre	0,070	/R x 23,17000 =	1,62190	
					Subtotal:	7,45150
						7,45150

Projecte carrer Santa Coloma Queralt

JUSTIFICACIÓ DE PREUS

Pàg.: 22

PARTIDES D'OBRA

NÚM	CODI	UA	DESCRIPCIÓ					PREU		
Maquinària										
	C17A-00JL	h	Mesclador continu per a morter preparat en sacs	0,070	/R x	1,42000	=	0,09940		
								Subtotal:		
								0,09940	0,09940	
Materials										
	B971-TT40	u	Peça monocapa de morter de ciment color blanc, de 20x20x8 cm, per a rigoles	5,050	x	0,94000	=	4,74700		
	B07L-1PY6	t	Morter per a ram de paleta, classe M 5 (5 N/mm ²), en sacs, de designació (G) segons norma UNE-EN 998-2	0,0126	x	49,05000	=	0,61803		
	B055-065W	t	Ciment blanc de ram de paleta BL 22,5 X segons UNE 80305, en sacs	0,001	x	193,91000	=	0,19391		
								Subtotal:	5,55894	5,55894
						DESPESES AUXILIARS	1,50 %		0,11177	
						COST DIRECTE			13,22161	
						DESPESES INDIRECTES	3,00 %		0,39665	
						COST EXECUCIÓ MATERIAL			13,61826	
P-19	P9E1-DMT0	m2	Paviment de panot per a vorera de color gris de 20x20x4 cm, classe 1a, preu alt, col·locat a l'estesa amb sorra-ciment de 200 kg/m ³ de ciment portland i beurada de color amb ciment blanc de ram de paleta. Zones amb dibuix ratllat o botonera segons plànols.	Rend.: 1,000				33,64	€	
				Unitats		Preu		Parcial	Import	
Ma d'obra										
	A0D-0007	h	Manobre	0,2699	/R x	23,17000	=	6,25358		
	A0F-000S	h	Oficial 1a d'obra pública	0,4295	/R x	27,76000	=	11,92292		
								Subtotal:	18,17650	18,17650
Materials										
	B9E2-0HOT	m2	Panot de color de 20x20x4 cm, classe 1a, preu alt	1,020	x	9,96000	=	10,15920		
	B083-06UD	kg	Colorant en pols per a formigó	0,255	x	3,64000	=	0,92820		
	B055-065W	t	Ciment blanc de ram de paleta BL 22,5 X segons UNE 80305, en sacs	0,0031	x	193,91000	=	0,60112		
	B011-05ME	m3	Aigua	0,010	x	1,56000	=	0,01560		
	B03X-0GIW5	m3	Sorra-ciment, sense additius amb 200 kg/m ³ de ciment portland amb filler calcari i sorra de pedrera, elaborada a l'obra	0,0306	x	81,88098	=	2,50556		
								Subtotal:	14,20968	14,20968
						DESPESES AUXILIARS	1,50 %		0,27265	
						COST DIRECTE			32,65883	
						DESPESES INDIRECTES	3,00 %		0,97976	
						COST EXECUCIÓ MATERIAL			33,63859	

Projecte carrer Santa Coloma Queralt

JUSTIFICACIÓ DE PREUS

Pàg.: 23

PARTIDES D'OBRA

NÚM	CODI	UA	DESCRIPCIÓ				PREU	
	P9F3-HPLS	m2	Paviment de llosa de formigó per a paviments de 60x40 cm i 6 cm de gruix, de forma rectangular, acabat amb textura pètria, preu alt, col·locats amb morter de ciment 1:4	Rend.: 1,000			57,30	e
				Unitats	Preu	Parcial	Import	
	Ma d'obra							
	A0F-000S	h	Oficial 1a d'obra pública	0,700	/R x 27,76000 =	19,43200		
	A0D-0007	h	Manobre	0,350	/R x 23,17000 =	8,10950		
				Subtotal:		27,54150	27,54150	
	Materials							
	B9F2-1GDS	m2	Llosa de formigó per a paviments de 60x40 cm i 6 cm de gruix, de forma rectangular, acabat amb textura pètria, preu alt	1,050	x 21,40000 =	22,47000		
	B07F-0LT5	m3	Morter de ciment pòrtland amb filler calcari CEM II/B-L i sorra, amb 380 kg/m3 de ciment, amb una proporció en volum 1:4 i 10 N/mm2 de resistència a compressió, elaborat a l'obra	0,0504	x 103,38440 =	5,21057		
				Subtotal:		27,68057	27,68057	
			DESPESES AUXILIARS		1,50 %		0,41312	
			COST DIRECTE				55,83519	
			DESPESES INDIRECTES		3,00 %		1,66906	
			COST EXECUCIÓ MATERIAL				57,30425	
P-20	P9H5-E8AD	t	Paviment de mescla bituminosa continua en calent tipus AC 22 base B 50/70 G, amb betum asfàtic de penetració, de granulometria grossa per a capa base i granulat calcari, estesa i compactada	Rend.: 1,000			71,71	e
				Unitats	Preu	Parcial	Import	
	Ma d'obra							
	A0F-000S	h	Oficial 1a d'obra pública	0,019	/R x 27,76000 =	0,52744		
	A0D-0007	h	Manobre	0,086	/R x 23,17000 =	1,99262		
				Subtotal:		2,52006	2,52006	
	Maquinària							
	C175-00G4	h	Estenedora per a paviments de mescla bituminosa	0,010	/R x 54,96000 =	0,54960		
	C131-005G	h	Corró vibratori autopropulsat, de 12 a 14 t	0,012	/R x 73,89000 =	0,88656		
	C173-005K	h	Corró vibratori per a formigons i betums autopropulsat pneumàtic	0,012	/R x 66,00000 =	0,79200		
				Subtotal:		2,22816	2,22816	
	Materials							
	B9H1-0HW0	t	Mescla bituminosa continua en calent tipus AC 22 base B 50/70 G, amb betum asfàtic de penetració, de granulometria grossa per a capa base i granulat calcari	1,000	x 64,84000 =	64,84000		
				Subtotal:		64,84000	64,84000	

Projecte carrer Santa Coloma Queralt

JUSTIFICACIÓ DE PREUS

Pàg.: 24

PARTIDES D'OBRA

NÚM	CODI	UA	DESCRIPCIÓ	PREU	
			DESPESES AUXILIARS	1,50 %	0,03780
			COST DIRECTE		69,62602
			DESPESES INDIRECTES	3,00 %	2,08878
			COST EXECUCIÓ MATERIAL		71,71480

P-21	P9H6-E8B4	t	Paviment de mescla bituminosa contínua en calent tipus AC 11 surf B 50/70 D, amb betum asfàltic de penetració, de granulometria densa per a capa de trànsit i granulat granític, estesa i compactada	Rend.: 1,000	77,65	€
-------------	------------------	----------	--	---------------------	--------------	----------

			Unitats	Preu	Parcial	Import	
Ma d'obra							
	A0D-0007	h	Manobre	0,086 /R x	23,17000 =	1,99262	
	A0F-000S	h	Oficial 1a d'obra pública	0,019 /R x	27,76000 =	0,52744	
					Subtotal:	2,52006	2,52006
Maquinària							
	C173-005K	h	Corró vibratori per a formigons i betums autopropulsat pneumàtic	0,012 /R x	66,00000 =	0,79200	
	C131-005G	h	Corró vibratori autopropulsat, de 12 a 14 t	0,012 /R x	73,88000 =	0,88656	
	C175-00G4	h	Estenedora per a paviments de mescla bituminosa	0,010 /R x	54,96000 =	0,54960	
					Subtotal:	2,22816	2,22816
Materials							
	B9H1-0HTA	t	Mescla bituminosa contínua en calent tipus AC 11 surf B 50/70 D, amb betum asfàltic de penetració, de granulometria densa per a capa de trànsit i granulat granític	1,000 x	70,60000 =	70,60000	
					Subtotal:	70,60000	70,60000
			DESPESES AUXILIARS	1,50 %		0,03780	
			COST DIRECTE			75,38602	
			DESPESES INDIRECTES	3,00 %		2,26158	
			COST EXECUCIÓ MATERIAL			77,64760	

P-22	P9HC-HOSA	u	Desplaçament, muntatge i desmuntatge a obra d'equip d'estesa i compactació de mescla bituminosa en calent	Rend.: 1,000	2.873,05	€
-------------	------------------	----------	---	---------------------	-----------------	----------

			Unitats	Preu	Parcial	Import	
Maquinària							
	C17H-HOSB	u	Desplaçament, muntatge i desmuntatge a obra d'equip d'estesa i compactació de mescla bituminosa en calent	1,000 /R x	2.789,37000 =	2.789,37000	
					Subtotal:	2.789,37000	2.789,37000

Projecte carrer Santa Coloma Queralt

JUSTIFICACIÓ DE PREUS

Pàg.: 25

PARTIDES D'OBRA

NÚM	CODI	UA	DESCRIPCIÓ		PREU		
				COST DIRECTE	2.789,37000		
				DESPESES INDIRECTES 3,00 %	83,68110		
				COST EXECUCIÓ MATERIAL	2.873,05110		
P-23	P9K2-HB70	m2	Tractament de protecció superficial antiderrapant, de paviment de formigó, amb emprimació i revestiment amb brea epoxi i 1 kg de granulat de corindó	Rend.: 1,000	43,68 €		
				Unitats	Preu	Parcial	Import
			Ma d'obra				
	A0F-000T	h	Oficial 1a paleta	0,300 /R x	27,76000 =	8,32600	
	A0D-0007	h	Manobre	0,300 /R x	23,17000 =	6,95100	
				Subtotal:		15,27900	15,27900
			Materials				
	B032-H4LG	kg	Granulat de corindó	1,000 x	0,75000 =	0,75000	
	B017-05MM	l	Dissolvent universal	0,200 x	5,54000 =	1,10800	
	B8Z0-0P23	kg	Brea epoxi	2,000 x	12,52000 =	25,04000	
				Subtotal:		26,89800	26,89800
				DESPESES AUXILIARS 1,50 %			0,22919
				COST DIRECTE			42,40619
				DESPESES INDIRECTES 3,00 %			1,27219
				COST EXECUCIÓ MATERIAL			43,67837
P-24	P9L1-E98A	m2	Reg d'imprimació amb emulsió bituminosa catiónica tipus C60BF4 IMP, amb dotació 1,2 kg/m2	Rend.: 1,000	0,58 €		
				Unitats	Preu	Parcial	Import
			Ma d'obra				
	A0E-000A	h	Manobre especialista	0,0035 /R x	23,96000 =	0,08386	
				Subtotal:		0,08386	0,08386
			Maquinària				
	C170-0036	h	Camió sistema per a reg asfàltic	0,0035 /R x	29,87000 =	0,10455	
				Subtotal:		0,10455	0,10455
			Materials				
	B057-06II	kg	Emulsió bituminosa catiónica amb un 60% de betum asfàltic, per a reg d'imprimació tipus C60BF4 IMP amb un contingut de fluidificant >3%, segons UNE-EN 13908	1,200 x	0,31000 =	0,37200	
				Subtotal:		0,37200	0,37200
				DESPESES AUXILIARS 1,50 %			0,00126
				COST DIRECTE			0,56167
				DESPESES INDIRECTES 3,00 %			0,01685
				COST EXECUCIÓ MATERIAL			0,57852

Projecte carrer Santa Coloma Queralt

JUSTIFICACIÓ DE PREUS

Pàg.: 26

PARTIDES D'OBRA

NÚM	CODI	UA	DESCRIPCIÓ			PREU	
P-25	P9L1-E98D	m2	Reg d'adherència amb emulsió bituminosa catiònica tipus C60B3/B2 ADH, amb dotació 0,5 kg/m2	Rend.: 1,000		0,28	e
				Unitats	Preu	Parcial	Import
Ma d'obra							
	A0E-000A	h	Manobre especialista	0,002 /R x	23,96000 =	0,04792	
				Subtotal:		0,04792	0,04792
Maquinària							
	C170-0036	h	Camió sistema per a reg asfàltic	0,002 /R x	29,87000 =	0,05974	
	C174-00GD	h	Escombradora autopropulsada	0,0005 /R x	42,46000 =	0,02123	
				Subtotal:		0,08097	0,08097
Materials							
	B057-06IQ	kg	Emulsió bituminosa catiònica amb un 60% de betum asfàltic, per a reg d'adherència tipus C60B3/B2 ADH, segons UNE-EN 13808	0,500 x	0,28000 =	0,14000	
				Subtotal:		0,14000	0,14000
				DESPESES AUXILIARS	1,50 %		0,00072
				COST DIRECTE			0,26961
				DESPESES INDIRECTES	3,00 %		0,00809
				COST EXECUCIÓ MATERIAL			0,27770
P-26	P9Z3-DP57	m2	Armadura de lloses de formigó AP500 SD amb malla electrosoldada de barres corrugades d'acer ME 20x20 cm D:10-10 mm 6x2,2 m B500SD UNE-EN 10080	Rend.: 1,000		9,67	e
				Unitats	Preu	Parcial	Import
Ma d'obra							
	A0F-000I	h	Oficial 1a ferrallista	0,030 /R x	27,76000 =	0,83280	
	A01-FEP0	h	Ajudant ferrallista	0,030 /R x	24,65000 =	0,73950	
				Subtotal:		1,57230	1,57230
Materials							
	B0B8-1089	m2	Malla electrosoldada de barres corrugades d'acer ME 20x20 cm D:10-10 mm 6x2,2 m B500SD UNE-EN 10080	1,200 x	6,46000 =	7,75200	
	B0AM-078F	kg	Filferro recuit de diàmetre 1,3 mm	0,0204 x	2,02000 =	0,04121	
				Subtotal:		7,79321	7,79321
				DESPESES AUXILIARS	1,50 %		0,02358
				COST DIRECTE			9,38909
				DESPESES INDIRECTES	3,00 %		0,28167
				COST EXECUCIÓ MATERIAL			9,67077

Projecte carrer Santa Coloma Queralt

JUSTIFICACIÓ DE PREUS

Pàg.: 27

PARTIDES D'OBRA

NÚM	CODI	UA	DESCRIPCIÓ		PREU
P-27	PBA2-J0D9	m2	Pintat sobre paviment de marca vial superficial per a ús permanent i retrorreflectant en sec, amb humitat i amb pluja, tipus P-RR, amb plàstic d'aplicació en fred de dos components de color blanc i microesferes de vidre, aplicada amb màquina d'accionament manual, en entorn urbà amb dificultat de mobilitat, en voreres <= 3 m d'amplària o calçada/plataforma única <= 7 m d'amplària, amb afectació per serveis o elements de mobiliari urbà, en actuacions de fins a 1 m2	Rend.: 1,000	17,98 e
				Unitats	Preu
Ma d'obra					Parcial
	A0F-000B	h	Oficial 1a	0,2252 /R x	27,76000 = 6,25155
	A0D-0007	h	Manobre	0,1126 /R x	23,17000 = 2,60894
				Subtotal:	8,86049
					8,86049
Maquinària					
	C1B0-006D	h	Màquina per a pintar bandes de vial, d'accionament manual	0,1126 /R x	27,17000 = 3,05934
				Subtotal:	3,05934
					3,05934
Materials					
	BBA0-0SD6	kg	Microesferes de vidre per a senyalització per a marques vials retrorreflectants en sec	0,500 x	1,64000 = 0,82000
	BBA1-2XWR	kg	Plàstic d'aplicació en fred de dos components de color blanc, per a marques vials	1,020 x	4,49000 = 4,57980
				Subtotal:	5,39980
					5,39980
				DESPESES AUXILIARS	1,50 %
					0,13291
				COST DIRECTE	17,45254
				DESPESES INDIRECTES	3,00 %
					0,52358
				COST EXECUCIÓ MATERIAL	17,97611
P-28	PBA3-DXNR	m	Pintat sobre paviment de marca vial longitudinal contínua per a ús permanent i retrorreflectant en sec, amb humitat i amb pluja, tipus P-RR, de 40 cm d'amplària, amb termoplàstic d'aplicació en calent de color blanc i microesferes de vidre, aplicada mecànicament mitjançant polvorització	Rend.: 1,000	3,90 e
				Unitats	Preu
Ma d'obra					Parcial
	A0F-000B	h	Oficial 1a	0,017 /R x	27,76000 = 0,47192
	A0D-0007	h	Manobre	0,0085 /R x	23,17000 = 0,19695
				Subtotal:	0,66887
					0,66887
Maquinària					
	C1B0-006C	h	Màquina per a pintar bandes de vial, autopropulsada	0,0085 /R x	35,53000 = 0,30201
				Subtotal:	0,30201
					0,30201
Materials					
	BBA1-2XWS	kg	Termoplàstic en calent aplicable per polvorització de color blanc, per a marques vials	1,224 x	1,99000 = 2,43576

Projecte carrer Santa Coloma Queralt

JUSTIFICACIÓ DE PREUS

Pàg.: 28

PARTIDES D'OBRA

NÚM	CODI	UA	DESCRIPCIÓ	PREU
	BBA0-0SD5	kg	Microesferes de vidre per a senyalització per a marques vials retrorreflectants en sec, amb humitat i amb pluja	0,204 x 1,79000 = 0,36516
			Subtotal:	2,80092
			DESPESES AUXILIARS	1,50 % 0,01003
			COST DIRECTE	3,78183
			DESPESES INDIRECTES	3,00 % 0,11345
			COST EXECUCIÓ MATERIAL	3,89529

P-29	PBA3-DXOM	m	Pintat sobre paviment de marca vial longitudinal discontinua per a ús permanent i retrorreflectant en sec, amb humitat i amb pluja, tipus P-RR, de 15 cm d'amplària i 1/2 de relació pintat/no pintat, amb termoplàstic d'aplicació en calent de color blanc i microesferes de vidre, aplicada mecànicament mitjançant polvorització	Rend.: 1,000	0,95	€
-------------	------------------	---	--	---------------------	-------------	----------

			Unitats	Preu	Parcial	Import
Ma d'obra						
	A0D-0007	h	Manobre	0,005 /R x	23,17000 =	0,11585
	A0F-000B	h	Oficial 1a	0,010 /R x	27,76000 =	0,27760
			Subtotal:		0,39345	0,39345
Maquinària						
	C1B0-006C	h	Màquina per a pintar bandes de vial, autopropulsada	0,005 /R x	35,53000 =	0,17765
			Subtotal:		0,17765	0,17765
Materials						
	BBA1-2XWS	kg	Termoplàstic en calent aplicable per polvorització de color blanc, per a marques vials	0,1529 x	1,99000 =	0,30427
	BBA0-0SD5	kg	Microesferes de vidre per a senyalització per a marques vials retrorreflectants en sec, amb humitat i amb pluja	0,0255 x	1,79000 =	0,04565
			Subtotal:		0,34992	0,34992
			DESPESES AUXILIARS	1,50 %		0,00590
			COST DIRECTE			0,92692
			DESPESES INDIRECTES	3,00 %		0,02781
			COST EXECUCIÓ MATERIAL			0,95473

P-30	PBBB-DVJA	u	Placa informativa per a senyals de trànsit d'alumini anoditzat, de 60x60 cm, acabada amb làmina retrorreflectora classe RA2, fixada mecànicament	Rend.: 1,000	72,71	€
-------------	------------------	---	--	---------------------	--------------	----------

			Unitats	Preu	Parcial	Import
Ma d'obra						
	A01-FEPH	h	Ajudant muntador	0,100 /R x	24,65000 =	2,46500
	A0F-000R	h	Oficial 1a muntador	0,100 /R x	28,69000 =	2,86900
			Subtotal:		5,33400	5,33400
Maquinària						

Projecte carrer Santa Coloma Queralt

JUSTIFICACIÓ DE PREUS

Pàg.: 29

PARTIDES D'OBRA

NÚM	CODI	UA	DESCRIPCIÓ				PREU
	C152-003B	h	Camió grua	0,025	/R x	55,10000 =	1,37750
						Subtotal:	1,37750
							1,37750
	Materials						
	BBM9-0S0L	u	Placa informativa per a senyals de trànsit d'alumini anoditzat, de 60x60 cm, acabada amb làmina retrorreflectora classe RA2	1,000	x	63,80000 =	63,80000
						Subtotal:	63,80000
						DESPESES AUXILIARS	1,50 %
							0,08001
						COST DIRECTE	70,59151
						DESPESES INDIRECTES	3,00 %
							2,11775
						COST EXECUCIÓ MATERIAL	72,70926

P-31	PBBF-DUKA	u	Placa circular per a senyals de trànsit, d'alumini anoditzat, de 60 cm de diàmetre, acabada amb làmina retrorreflectora classe RA2, fixada mecànicament	Rend.: 1,000			93,22	€
------	-----------	---	---	---------------------	--	--	--------------	---

				Unitats		Preu	Parcial	Import
Ma d'obra								
	A01-FEPH	h	Ajudant muntador	0,200	/R x	24,65000 =	4,93000	
	A0F-000R	h	Oficial 1a muntador	0,200	/R x	28,69000 =	5,73600	
						Subtotal:	10,66800	10,66800
Maquinària								
	C152-003B	h	Camió grua	0,050	/R x	55,10000 =	2,75500	
						Subtotal:	2,75500	2,75500
Materials								
	BBM7-0RYF	u	Placa circular per a senyals de trànsit, d'alumini anoditzat, de 60 cm de diàmetre, acabada amb làmina retrorreflectora classe RA2	1,000	x	76,92000 =	76,92000	
						Subtotal:	76,92000	76,92000
						DESPESES AUXILIARS	1,50 %	0,16002
						COST DIRECTE		90,50302
						DESPESES INDIRECTES	3,00 %	2,71509
						COST EXECUCIÓ MATERIAL		93,21811

P-32	PBBG-DV3G	u	Placa octogonal per a senyals de trànsit, d'alumini anoditzat, de 60 cm de diàmetre, acabada amb làmina retrorreflectora classe RA2, fixada mecànicament	Rend.: 1,000			91,28	€
------	-----------	---	--	---------------------	--	--	--------------	---

				Unitats		Preu	Parcial	Import
Ma d'obra								
	A0F-000R	h	Oficial 1a muntador	0,200	/R x	28,69000 =	5,73600	
	A01-FEPH	h	Ajudant muntador	0,200	/R x	24,65000 =	4,93000	
						Subtotal:	10,66800	10,66800

Projecte carrer Santa Coloma Queralt

JUSTIFICACIÓ DE PREUS

Pàg.: 30

PARTIDES D'OBRA

NÚM	CODI	UA	DESCRIPCIÓ					PREU
Maquinària								
	C152-003B	h	Canvió grua	0,050	/R x	55,10000 =		2,75500
						Subtotal:		2,75500
								2,75500
Materials								
	BBMB-0RZ8	u	Placa octogonal per a senyals de trànsit, d'alumini anoditzat, de 60 cm de diàmetre, acabada amb làmina retrorreflectora classe RA2	1,000	x	75,04000 =		75,04000
						Subtotal:		75,04000
								75,04000
			DESPESES AUXILIARS			1,50 %		0,16002
			COST DIRECTE					88,62302
			DESPESES INDIRECTES			3,00 %		2,65869
			COST EXECUCIÓ MATERIAL					91,28171
P-33	PBBM-4IMB	m	Suport rectangular de tub d'acer galvanitzat de 80x40x2 mm, col·locat a terra formigonat	Rend.: 1,000				15,55 €
				Unitats		Preu	Parcial	Import
Ma d'obra								
	A0D-0007	h	Manobre	0,100	/R x	23,17000 =		2,31700
	A0F-000T	h	Oficial 1a paleta	0,050	/R x	27,76000 =		1,38800
						Subtotal:		3,70500
								3,70500
Materials								
	BBMF-0SIX	m	Suport de tub d'acer galvanitzat de 80x40x2 mm, per a senyalització vertical	1,000	x	8,91000 =		8,91000
	B06D-0L8Z	m3	Formigó de 150 kg/m3, amb una proporció en volum 1:4:8, amb ciment portland amb filler calcari CEM II/B-L 32,5 R i granulat de pedra calcària de grandària màxima 20 mm, elaborat a l'obra amb formigonera de 250 l	0,0294	x	82,42294 =		2,42323
						Subtotal:		11,33323
								11,33323
			DESPESES AUXILIARS			1,50 %		0,05558
			COST DIRECTE					15,09381
			DESPESES INDIRECTES			3,00 %		0,45281
			COST EXECUCIÓ MATERIAL					15,54662
P-34	PD50-481A	u	Bastiment i reixa de fosa dúctil, abatible i amb tanca, per a embornal, de 750x300x40 mm, classe C250 segons norma UNE-EN 124 i 10 dm2 de superfície d'absorció, col·locat amb morter	Rend.: 1,000				73,42 €
				Unitats		Preu	Parcial	Import
Ma d'obra								
	A0F-000S	h	Oficial 1a d'obra pública	0,420	/R x	27,76000 =		11,65920
	A0D-0007	h	Manobre	0,420	/R x	23,17000 =		9,73140
						Subtotal:		21,39060
								21,39060
Materials								

Projecte carrer Santa Coloma Queralt

JUSTIFICACIÓ DE PREUS

Pàg.: 31

PARTIDES D'OBRA

NÚM	CODI	UA	DESCRIPCIÓ					PREU	
	B07L-1PYA	t	Morter per a ram de paleta, classe M5 (5 N/mm ²), a granel, de designació (G) segons norma UNE-EN 998-2	0,040	x	39,62000	=	1,58480	
	BD50-1KLQ	u	Bastiment i reixa de fosa dúctil, abatible i amb tanca, per a embornal, de 750x300x40 mm classe C250 segons norma UNE-EN 124 i 10 dm ² de superfície d'absorció	1,000	x	47,99000	=	47,99000	
Subtotal:								49,57480	49,57480
DESPESES AUXILIARS								1,50 %	0,32086
COST DIRECTE									71,28626
DESPESES INDIRECTES								3,00 %	2,13859
COST EXECUCIÓ MATERIAL									73,42485

P-35	PD55-E3NR	u	Caixa per a embornal de 70x30x85 cm, amb parets de 15 cm de gruix sobre solera de 15 cm de formigó en massa HM - 20 / B / 20 / X0 amb una quantitat de ciment de 200 kg/m ³ i relació aigua ciment =< 0.6	Rend.: 1,000				118,73	€
-------------	------------------	----------	--	---------------------	--	--	--	---------------	----------

			Unitats		Preu		Parcial	Import	
Ma d'obra									
	A0D-0007	h	Manobre	1,600	/R x	23,17000	=	37,07200	
	A0F-000S	h	Oficial 1a d'obra pública	1,600	/R x	27,76000	=	44,41600	
Subtotal:								81,48800	81,48800
Materials									
	B0DF8-OFF	u	Molle metàl·lic per a encofrat de caixa d'embornal de 70x30x85 cm, per a 150 usos	1,007	x	1,31000	=	1,31917	
	B0DZ1-0ZLZ	l	Desencofrant	0,560	x	2,49000	=	1,39440	
	B06F1-10IL	m ³	Formigó en massa HM - 20 / B / 20 / X0 amb una quantitat de ciment de 200 kg/m ³ i relació aigua ciment =< 0.6	0,4642	x	64,30000	=	29,84806	
Subtotal:								32,56163	32,56163
DESPESES AUXILIARS								1,50 %	1,22232
COST DIRECTE									115,27195
DESPESES INDIRECTES								3,00 %	3,45816
COST EXECUCIÓ MATERIAL									118,73011

P-36	PD78-Q10F	m	Clavegueró amb tub de PVC-U de paret estructurada per a sanejament soterrat sense pressió, superfícies interna llisa i externa llisa de tipus A1 (construcció multicapa), diàmetre nominal DN 200, classe de rigidesa anular SN 4 (rigidesa anular >= 4kNm ²), codi d'àrea d'aplicació U (ús en l'exterior de l'estructura dels edificis), fabricació segons norma UNE-EN 13476-2, de color taronja-marró RAL 8023, per a unió elàstica amb anella elastomèrica d'estanquitat, col·locat sobre llit de sorra de 10 cm de gruix i reblert de sorra fins a 30 cm per sobre del tub, inclosa la formació d'una solera de 15 cm de gruix de formigó d'ús no estructural HNE-20/P/20 de resistència a compressió 20 N/mm ² , consistència plàstica i grandària màxima del granulats 20 mm	Rend.: 1,000				69,09	€
-------------	------------------	----------	---	---------------------	--	--	--	--------------	----------

Projecte carrer Santa Coloma Queralt

JUSTIFICACIÓ DE PREUS

Pàg.: 32

PARTIDES D'OBRA

NÚM	CODI	UA	DESCRIPCIÓ	Unitats	Preu	Parcial	Import
Ma d'obra							
	A0F-000T	h	Oficial 1a paleta	0,190	/R x 27,76000 =	5,27440	
	A0F-000D	h	Oficial 1a col·locador	0,200	/R x 27,76000 =	5,55200	
	A0D-0007	h	Manobre	0,380	/R x 23,17000 =	8,80460	
	A01-FEP3	h	Ajudant col·locador	0,200	/R x 24,65000 =	4,93000	
Subtotal:						24,56100	24,56100
Maquinària							
	C13A-00FP	h	Picó vibrant amb placa de 30x30 cm	0,130	/R x 5,57000 =	0,72410	
	C13C-00LP	h	Retroexcavadora sobre pneumàtics de 8 a 10 t	0,0507	/R x 52,25000 =	2,64908	
Subtotal:						3,37318	3,37318
Materials							
	BDW3-FFA	u	Element de muntatge per a tub de PVC de D=200 mm	1,000	x 0,48000 =	0,48000	
	BD7D-1QJQ	m	Tub de PVC-U de paret estructurada per a sanejament soterrat sense pressió, superfícies interna llisa i externa llisa de tipus A1 (construcció multicapa), diàmetre nominal DN 200, classe de rigidesa anular SN 4 (rigidesa anular >= 4kN/m ²), codi d'àrea d'aplicació U (ús en l'exterior de l'estructura dels edificis), fabricació segons norma UNE-EN 13476-2, de color taronja-marró RAL 8023, per a unió elàstica amb anella elastomèrica d'estanquitat	1,200	x 5,85000 =	7,02000	
	BDW3-FFAL	u	Accessori genèric per a tub de PVC de D=200 mm	0,330	x 31,68000 =	10,45440	
	B069-I4H8	m3	Formigó d'ús no estructural H1NE-20/P/20 de resistència a compressió 20 N/mm ² , consistència plàstica i grandària màxima del granulat 20 mm	0,1103	x 74,25000 =	8,18978	
	B03L-05N5	t	Sorra de pedrera de 0 a 3,5 mm	0,6528	x 19,35000 =	12,63168	
Subtotal:						38,77586	38,77586
					DESPESES AUXILIARS	1,50 %	0,36842
					COST DIRECTE		67,07846
					DESPESES INDIRECTES	3,00 %	2,01235
					COST EXECUCIÓ MATERIAL		69,09081

P-37	PD78-Q10I	m	Clavegueró amb tub de PVC-U de paret estructurada per a sanejament soterrat sense pressió, superfícies interna llisa i externa llisa de tipus A1 (construcció multicapa), diàmetre nominal DN 400, classe de rigidesa anular SN 4 (rigidesa anular >= 4kN/m ²), codi d'àrea d'aplicació U (ús en l'exterior de l'estructura dels edificis), fabricació segons norma UNE-EN 13476-2, de color taronja-marró RAL 8023, per a unió elàstica amb anella elastomèrica d'estanquitat, col·locat sobre llit de sorra de 15 cm de gruix i reblert de sorra fins a 30 cm per sobre del tub, inclosa la formació d'una solera de 15 cm de gruix de formigó d'ús no estructural H1NE-20/P/20 de resistència a compressió 20 N/mm ² , consistència plàstica i grandària màxima del granulat 20 mm	Rend.: 1,000		204,71	€
				Unitats	Preu	Parcial	Import
Ma d'obra							

Projecte carrer Santa Coloma Queralt

JUSTIFICACIÓ DE PREUS

Pàg.: 33

PARTIDES D'OBRA

NÚM	CODI	UA	DESCRIPCIÓ						PREU
	A0F-000T	h	Oficial 1a paleta	0,380	/R x	27,76000	=	10,54880	
	A0F-000D	h	Oficial 1a col·locador	0,400	/R x	27,76000	=	11,10400	
	A01-FEP3	h	Ajudant col·locador	0,400	/R x	24,65000	=	9,86000	
	A0D-0007	h	Manobre	0,760	/R x	23,17000	=	17,60920	
						Subtotal:		49,12200	49,12200
	Maquinària								
	C13A-00FP	h	Picó vibrant amb placa de 30x30 cm	0,200	/R x	5,57000	=	1,11400	
	C13C-00LP	h	Retroexcavadora sobre pneumàtics de 8 a 10 t	0,0845	/R x	52,25000	=	4,41513	
						Subtotal:		5,52913	5,52913
	Materials								
	B069-I4H8	m3	Formigó d'ús no estructural HNE-20/P/20 de resistència a compressió 20 N/mm2, consistència plàstica i grandària màxima del granulat 20 mm	0,1733	x	74,25000	=	12,86753	
	BD7D-1CJR	m	Tub de PVC-U de paret estructurada per a sanejament soterrat sense pressió, superfícies interna llisa i externa llisa de tipus A1 (construcció multicapa), diàmetre nominal DN 400, classe de rigidesa anular SN 4 (rigidesa anular >= 4kN/m2), codi d'àrea d'aplicació U (ús en l'exterior de l'estructura dels edificis), fabricació segons norma UNE-EN 13476-2, de color taronja-marró RAL 8023, per a unió elàstica amb anella elàstica d'estanquitat	1,200	x	24,00000	=	28,80000	
	BDW3-FFAT	u	Accessori genèric per a tub de PVC de D=400 mm	0,330	x	218,50000	=	72,10500	
	BDW3-FFA	u	Element de muntatge per a tub de PVC de D=400 mm	1,000	x	3,28000	=	3,28000	
	B03L-05N5	t	Sorra de pedrera de 0 a 3,5 mm	1,3597	x	19,35000	=	26,31020	
						Subtotal:		143,36273	143,36273
						DESPESES AUXILIARS	1,50 %		0,73683
						COST DIRECTE			198,75069
						DESPESES INDIRECTES	3,00 %		5,96252
						COST EXECUCIÓ MATERIAL			204,71321

P-38	PDB1-DWIS	u	Solera d'HM-20/P/20M de 15 cm de gruix i de planta 1.1x1.1 m	Rend.: 1,000				24,51	€
				Unitats		Preu		Parcial	Import
	Ma d'obra								
	A0F-000S	h	Oficial 1a d'obra pública	0,144	/R x	27,76000	=	3,99744	
	A0D-0007	h	Manobre	0,144	/R x	23,17000	=	3,33648	
						Subtotal:		7,33392	7,33392
	Materials								
	B06E-12C5	m3	Formigó HM-20/P / 20 / I de consistència plàstica, grandària màxima del granulat 20 mm, amb >= 200 kg/m3 de ciment, apte per a classe d'exposició I	0,2163	x	75,62000	=	16,35661	
						Subtotal:		16,35661	16,35661

Projecte carrer Santa Coloma Queralt

JUSTIFICACIÓ DE PREUS

Pàg.: 34

PARTIDES D'OBRA

NÚM	CODI	UA	DESCRIPCIÓ	PREU	
			DESPESES AUXILIARS	1,50 %	0,11001
			COST DIRECTE		23,80054
			DESPESES INDIRECTES	3,00 %	0,71402
			COST EXECUCIÓ MATERIAL		24,51455

P-39	PDB6-5CAB	m	Paret per a pou circular de diàmetre 100 cm de peces de formigó amb execució prefabricada, col·locades amb morter ciment 1:4	Rend.: 1,000	104,49	€
-------------	------------------	---	--	---------------------	---------------	---

			Unitats	Preu	Parcial	Import
Ma d'obra						
	A0F-000S	h	Oficial 1a d'obra pública	0,480 /R x	27,76000 =	13,32480
	A0D-0007	h	Manobre	0,480 /R x	23,17000 =	11,12160
			Subtotal:		24,44640	24,44640
Maquinària						
	C13C-00LP	h	Retroexcavadora sobre pneumàtics de 8 a 10 t	0,135 /R x	52,25000 =	7,05375
			Subtotal:		7,05375	7,05375
Materials						
	BDD5-0M3Q	m	Peça de formigó per a pou circular de diàmetre 100 cm, prefabricada	1,050 x	65,60000 =	68,88000
	B07F-0LT5	m3	Morter de ciment pòrtland amb filler calcari CEM II/B-L i sorra, amb 380 kg/m3 de ciment, amb una proporció en volum 1:4 i 10 N/mm2 de resistència a compressió, elaborat a l'obra	0,0068 x	103,38440 =	0,70301
			Subtotal:		69,58301	69,58301
			DESPESES AUXILIARS	1,50 %		0,36670
			COST DIRECTE			101,44986
			DESPESES INDIRECTES	3,00 %		3,04350
			COST EXECUCIÓ MATERIAL			104,49335

P-40	PDBD-DOCV	u	Graó per a pou de registre amb acer galvanitzat, de 300x400x300 mm, amb rodó de D=25 mm, col·locat amb morter ciment 1:6	Rend.: 1,000	20,96	€
-------------	------------------	---	--	---------------------	--------------	---

			Unitats	Preu	Parcial	Import
Ma d'obra						
	A0D-0007	h	Manobre	0,270 /R x	23,17000 =	6,25590
	A0F-000S	h	Oficial 1a d'obra pública	0,270 /R x	27,76000 =	7,49520
			Subtotal:		13,75110	13,75110
Materials						
	BDD4-0LVH	u	Graó per a pou de registre d'acer galvanitzat, de 300x400x300 mm, amb rodó de D= 25 mm	1,000 x	5,54000 =	5,54000
	B07F-0LT4	m3	Morter de ciment pòrtland amb filler calcari CEM II/B-L i sorra, amb 250 kg/m3 de ciment, amb una proporció en volum 1:6 i 5 N/mm2 de resistència a compressió, elaborat a l'obra	0,0095 x	89,31170 =	0,84846

Projecte carrer Santa Coloma Queralt

JUSTIFICACIÓ DE PREUS

Pàg.: 35

PARTIDES D'OBRA

NÚM	CODI	UA	DESCRIPCIÓ	PREU
			Subtotal:	6,38846
			DESPESES AUXILIARS	1.50 %
			COST DIRECTE	20,34583
			DESPESES INDIRECTES	3.00 %
			COST EXECUCIÓ MATERIAL	20,95620

P-41	PDBF-DFVB	u	Bastiment circular de fosa dúctil per a pou de registre i tapa abatible i amb tanca, pas lliure de 600 mm de diàmetre i classe D400 segons norma UNE-EN 124, col·locat amb morter	Rend.: 1,000	210,18	€
------	-----------	---	---	--------------	--------	---

			Unitats	Preu	Parcial	Import
Ma d'obra						
	A0F-000T	h	Oficial 1a paleta	0,410 /R x	27,76000 =	11,38160
	A0D-0007	h	Manobre	0,410 /R x	23,17000 =	9,49970
			Subtotal:		20,88130	20,88130
Materials						
	B07L-1PYA	t	Morter per a ram de paleta, classe M 5 (5 N/mm ²), a granel, de designació (G) segons norma UNE-EN 998-2	0,0357 x	39,62000 =	1,41443
	BDD1-1KIP	u	Bastiment circular i tapa circular de fosa dúctil per a pou de registre, abatible i amb tanca, pas lliure de 600 mm de diàmetre i classe D400 segons norma UNE-EN 124	1,000 x	181,45000 =	181,45000
			Subtotal:		182,86443	182,86443
			DESPESES AUXILIARS	1.50 %		0,31322
			COST DIRECTE			204,05895
			DESPESES INDIRECTES	3.00 %		6,12177
			COST EXECUCIÓ MATERIAL			210,18072

PDK1-DXA4	u	Bastiment i tapa quadrada de fosa dúctil, per a pericó de serveis, recolzada, pas lliure de 400x400 mm i classe B125 segons norma UNE-EN 124, col·locat amb morter	Rend.: 1,000	56,36	€
-----------	---	--	--------------	-------	---

			Unitats	Preu	Parcial	Import
Ma d'obra						
	A0D-0007	h	Manobre	0,350 /R x	23,17000 =	8,10950
	A0F-000S	h	Oficial 1a d'obra pública	0,350 /R x	27,76000 =	9,71600
			Subtotal:		17,82550	17,82550
Materials						
	B07L-1PY6	t	Morter per a ram de paleta, classe M 5 (5 N/mm ²), en sacs, de designació (G) segons norma UNE-EN 998-2	0,0032 x	49,05000 =	0,15696
	BDD1-1KH0	u	Bastiment quadrat i tapa quadrada de fosa dúctil per a pericó de serveis, recolzada, pas lliure de 400x400 mm i classe B125 segons norma UNE-EN 124	1,000 x	36,47000 =	36,47000
			Subtotal:		36,62696	36,62696

Projecte carrer Santa Coloma Queralt

JUSTIFICACIÓ DE PREUS

Pàg.: 36

PARTIDES D'OBRA

NÚM	CODI	UA	DESCRIPCIÓ	PREU	
			DESPESES AUXILIARS	1,50 %	0,26738
			COST DIRECTE		54,71984
			DESPESES INDIRECTES	3,00 %	1,64160
			COST EXECUCIÓ MATERIAL		56,36144

PDK4-AJSH	u	Pericó de registre de formigó prefabricat sense fons de 40x40x45 cm, per a instal·lacions de serveis, col·locat sobre llit de grava de 15 cm de gruix i reblert lateral amb terra de la mateixa excavació	Rend.: 1,000	67,19	€
------------------	---	---	---------------------	--------------	---

		Unitats	Preu	Parcial	Import
Ma d'obra					
A0D-0007	h	Manobre	1,000 /R x 23,17000 =	23,17000	
A0F-000S	h	Oficial 1a d'obra pública	0,500 /R x 27,76000 =	13,88000	
Subtotal:				37,05000	37,05000
Maquinària					
C152-003B	h	Camió grua	0,200 /R x 55,10000 =	11,02000	
Subtotal:				11,02000	11,02000
Materials					
B03J-0K8V	t	Grava de pedrera, per a drens	0,0972 x 20,18000 =	1,96150	
B0K2-1KNI	u	Pericó de registre de formigó prefabricat sense fons de 40x40x45 cm, per a instal·lacions de serveis	1,000 x 14,65000 =	14,65000	
Subtotal:				16,61150	16,61150
			DESPESES AUXILIARS	1,50 %	0,55575
			COST DIRECTE		65,23725
			DESPESES INDIRECTES	3,00 %	1,95712
			COST EXECUCIÓ MATERIAL		67,19437

P-42	PDK4-LP5H	u	Pericó de registre de formigó prefabricat sense fons de 120x120x105 cm, per a instal·lacions de serveis, col·locat sobre solera de formigó formigó d'ús no estructural HNE-20/B/40 de resistència a compressió 20 N/mm2, consistència tova i grandària màxima del granulat 40 mm de 15 cm de gruix i reblert lateral amb terra de la mateixa excavació	Rend.: 1,000	326,31	€
-------------	------------------	---	--	---------------------	---------------	---

		Unitats	Preu	Parcial	Import
Ma d'obra					
A0D-0007	h	Manobre	2,000 /R x 23,17000 =	46,34000	
A0F-000S	h	Oficial 1a d'obra pública	1,000 /R x 27,76000 =	27,76000	
Subtotal:				74,10000	74,10000
Maquinària					
C152-003B	h	Camió grua	0,500 /R x 55,10000 =	27,55000	
Subtotal:				27,55000	27,55000
Materials					
B069-I6LP	m3	Formigó d'ús no estructural HNE-20/B/40 de resistència a compressió 20 N/mm2, consistència	0,3087 x 73,45000 =	22,67402	

Projecte carrer Santa Coloma Queralt

JUSTIFICACIÓ DE PREUS

Pàg.: 37

PARTIDES D'OBRA

NÚM	CODI	UA	DESCRIPCIÓ			PREU
	BDK2-1KNB	u	tova i grandària màxima del granulat 40 mm Pericó de registre de formigó prefabricat sense fons de 120x120x105 cm, per a instal·lacions de serveis	1,000	x	191,37000 = 191,37000
				Subtotal:		214,04402 214,04402
				DESPESES AUXILIARS	1,50 %	1,11150
				COST DIRECTE		316,80552
				DESPESES INDIRECTES	3,00 %	9,50417
				COST EXECUCIÓ MATERIAL		326,30969
P-43	PDKY-HP20	u	Col·locació de bastiment i tapa per a pericons de serveis de costat <= 80 cm	Rend.: 1,000		81,38 €
				Unitats	Preu	Parcial
				Preu	Parcial	Import
Ma d'obra						
	A0D-0007	h	Manobre	1,500	/R x	23,17000 = 34,75500
	A0F-000B	h	Oficial 1a	1,500	/R x	27,76000 = 41,64000
				Subtotal:		76,39500 76,39500
Materials						
	B07L-1PY6	t	Morter per a ram de paleta, classe M 5 (5 N/mm ²), en sacs, de designació (G) segons norma UNE-EN 998-2	0,030	x	49,05000 = 1,47150
				Subtotal:		1,47150 1,47150
				DESPESES AUXILIARS	1,50 %	1,14693
				COST DIRECTE		79,01243
				DESPESES INDIRECTES	3,00 %	2,37037
				COST EXECUCIÓ MATERIAL		81,38280
P-44	PFB0-3Y3H	u	Colze de polietilè de 45°, manipulat, de densitat alta, de 125 mm de DN i 10 bar de pressió nominal, segons UNE-EN 12201-3, per a soldar, soldat i col·locat al fons de la rasa	Rend.: 1,000		76,61 €
				Unitats	Preu	Parcial
				Preu	Parcial	Import
Ma d'obra						
	A0F-000R	h	Oficial 1a muntador	0,457	/R x	28,69000 = 13,11133
	A01-FEPH	h	Ajudant muntador	0,457	/R x	24,65000 = 11,26505
				Subtotal:		24,37638 24,37638
Materials						
	BFB0-0ABC	u	Colze de polietilè de 45°, manipulat, de densitat alta, de 125 mm de DN i 10 bar de pressió nominal, segons UNE-EN 12201-3, per a soldar	1,000	x	49,64000 = 49,64000
				Subtotal:		49,64000 49,64000

Projecte carrer Santa Coloma Queralt

JUSTIFICACIÓ DE PREUS

Pàg.: 38

PARTIDES D'OBRA

NÚM	CODI	UA	DESCRIPCIÓ	PREU	
			DESPESES AUXILIARS	1,50 %	0,36566
			COST DIRECTE		74,38203
			DESPESES INDIRECTES	3,00 %	2,23146
			COST EXECUCIÓ MATERIAL		76,61349

P-45	PFB0-3Y45	u	Colze de polietilè de 90°, manipulat, de densitat alta, de 125 mm de DN i 10 bar de pressió nominal, segons UNE-EN 12201-3, per a soldar, soldat i col·locat al fons de la rasa	Rend.: 1,000	92,08	€
-------------	------------------	----------	---	---------------------	--------------	----------

			Unitats	Preu	Parcial	Import
Ma d'obra						
	A0F-000R	h	0,457	/R x 28,69000 =	13,11133	
	A01-FEPH	h	0,457	/R x 24,65000 =	11,26505	
			Subtotal:		24,37638	24,37638
Materials						
	BFB0-0AC0	u	1,000	x 64,66000 =	64,66000	
			Subtotal:		64,66000	64,66000
				DESPESES AUXILIARS	1,50 %	0,36566
				COST DIRECTE		89,40203
				DESPESES INDIRECTES	3,00 %	2,68206
				COST EXECUCIÓ MATERIAL		92,08409

P-46	PFB1-3Y53	u	Con de reducció de polietilè, manipulat, de densitat alta, de 125 mm a 90 mm de DN de 10 bar de pressió nominal, segons UNE-EN 12201-3, per a soldar, soldat i col·locat al fons de la rasa	Rend.: 1,000	63,13	€
-------------	------------------	----------	---	---------------------	--------------	----------

			Unitats	Preu	Parcial	Import
Ma d'obra						
	A0F-000R	h	0,457	/R x 28,69000 =	13,11133	
	A01-FEPH	h	0,457	/R x 24,65000 =	11,26505	
			Subtotal:		24,37638	24,37638
Materials						
	BFB1-0ACX	u	1,000	x 36,55000 =	36,55000	
			Subtotal:		36,55000	36,55000
				DESPESES AUXILIARS	1,50 %	0,36566
				COST DIRECTE		61,29203
				DESPESES INDIRECTES	3,00 %	1,83876
				COST EXECUCIÓ MATERIAL		63,13079

Projecte carrer Santa Coloma Queralt

JUSTIFICACIÓ DE PREUS

Pàg.: 39

PARTIDES D'OBRA

NÚM	CODI	UA	DESCRIPCIÓ		PREU		
P-47	PFB2-3XNW	u	Derivació de polietilè injectada, de densitat mitjana de 90 mm de DN, sèrie SDR 11, segons UNE-EN 1555-3 amb ramal a 90° de 90 mm de DN, per a soldar, soldada i col·locada al fons de la rasa	Rend.: 1,000	32,77	e	
				Unitats	Preu	Parcial	Import
Ma d'obra							
	A01-FEPH	h	Ajudant muntador	0,318 /R x	24,65000 =	7,83870	
	A0F-000R	h	Oficial 1a muntador	0,318 /R x	28,69000 =	9,12342	
				Subtotal:		16,96212	16,96212
Materials							
	BFB2-0A82	u	Derivació de polietilè injectada, de densitat mitjana de 90 mm de DN, sèrie SDR 11, segons UNE-EN 1555-3 amb ramal a 90° de 90 mm de DN, per a soldar	1,000 x	14,60000 =	14,60000	
				Subtotal:		14,60000	14,60000
				DESPESES AUXILIARS	1,50 %		0,25443
				COST DIRECTE			31,81655
				DESPESES INDIRECTES	3,00 %		0,95450
				COST EXECUCIÓ MATERIAL			32,77105
P-48	PFB3-DVXE	m	Tub de polietilè de designació PE 100, de 125 mm de diàmetre nominal, de 10 bar de pressió nominal, sèrie SDR 17, UNE-EN 12201-2, soldat i col·locat al fons de la rasa	Rend.: 1,000	27,01	e	
				Unitats	Preu	Parcial	Import
Ma d'obra							
	A0F-000R	h	Oficial 1a muntador	0,360 /R x	28,69000 =	10,32840	
	A01-FEPH	h	Ajudant muntador	0,360 /R x	24,65000 =	8,87400	
				Subtotal:		19,20240	19,20240
Materials							
	BFB3-095J	m	Tub de polietilè de designació PE 100, de 125 mm de diàmetre nominal, de 10 bar de pressió nominal, sèrie SDR 17, segons la norma UNE-EN 12201-2, soldat	1,020 x	6,60000 =	6,73200	
				Subtotal:		6,73200	6,73200
				DESPESES AUXILIARS	1,50 %		0,28804
				COST DIRECTE			26,22244
				DESPESES INDIRECTES	3,00 %		0,78667
				COST EXECUCIÓ MATERIAL			27,00911
PG2N-EUG9		m	Tub corbale corrugat de polietilè, de doble capa, llisa la interior i corrugada l'exterior, de 90 mm de diàmetre nominal, aïllant i no propagador de la flama, resistència a l'impacte de 20 J, resistència a compressió de 450 N, muntat com a canalització soterrada	Rend.: 1,000	4,15	e	

Projecte carrer Santa Coloma Queralt

JUSTIFICACIÓ DE PREUS

Pàg.: 40

PARTIDES D'OBRA

NÚM	CODI	UA	DESCRIPCIÓ	Unitats	Preu	Parcial	Import
Ma d'obra							
	A01-FEPD	h	Ajudant electricista	0,020	/R x 24,61000 =	0,49220	
	A0F-000E	h	Oficial 1a electricista	0,033	/R x 28,69000 =	0,94677	
						Subtotal:	1,43897
Materials							
	BG2Q-1KTE	m	Tub corbable corrugat de polietilè, de doble capa, llisa la interior i corrugada l'exterior, de 90 mm de diàmetre nominal, aïllant i no propagador de la flama, resistència a l'impacte de 20 J, resistència a compressió de 450 N, per a canalitzacions soterrades	1,020	x 2,52000 =	2,57040	
						Subtotal:	2,57040
						DESPESES AUXILIARS	1,50 %
						COST DIRECTE	4,03095
						DESPESES INDIRECTES	3,00 %
						COST EXECUCIÓ MATERIAL	4,15188
<hr/>							
	PG2N-EUGK	m	Tub corbable corrugat de polietilè, de doble capa, llisa la interior i corrugada l'exterior, de 90 mm de diàmetre nominal, aïllant i no propagador de la flama, resistència a l'impacte de 20 J, resistència a compressió de 450 N, muntat com a canalització soterrada	Rend.: 1,000		4,15	€
<hr/>							
Ma d'obra							
	A01-FEPD	h	Ajudant electricista	0,020	/R x 24,61000 =	0,49220	
	A0F-000E	h	Oficial 1a electricista	0,033	/R x 28,69000 =	0,94677	
						Subtotal:	1,43897
Materials							
	BG2Q-1KTE	m	Tub corbable corrugat de polietilè, de doble capa, llisa la interior i corrugada l'exterior, de 90 mm de diàmetre nominal, aïllant i no propagador de la flama, resistència a l'impacte de 20 J, resistència a compressió de 450 N, per a canalitzacions soterrades	1,020	x 2,52000 =	2,57040	
						Subtotal:	2,57040
						DESPESES AUXILIARS	1,50 %
						COST DIRECTE	4,03095
						DESPESES INDIRECTES	3,00 %
						COST EXECUCIÓ MATERIAL	4,15188
<hr/>							
	PG33-E6KE	m	Cable amb conductor de coure de tensió assignada 0,6/1 kV, de designació RV-K, construcció segons norma UNE 21123-2, tripolar, de secció 3x2,5 mm ² , amb coberta del cable de PVC, classe de reacció al foc Eca segons la norma UNE-EN 50575, col·locat en tub	Rend.: 1,000		2,21	€
<hr/>							
				Unitats	Preu	Parcial	Import

Projecte carrer Santa Coloma Queralt

JUSTIFICACIÓ DE PREUS

Pàg.: 41

PARTIDES D'OBRA

NÚM	CODI	UA	DESCRIPCIÓ			PREU
Ma d'obra						
	A01-FEPD	h	Ajudant electricista	0,015	/R x 24,61000 =	0,36915
	A0F-000E	h	Oficial 1a electricista	0,015	/R x 28,69000 =	0,43035
Subtotal:						0,79950
Materials						
	BG33-G2RB	m	Cable amb conductor de coure de tensió assignada 0,6/1 kV, de designació RV-K, construcció segons norma UNE 21123-2, tripolar, de secció 3x2,5 mm ² , amb coberta del cable de PVC, classe de reacció al foc Eca segons la norma UNE-EN 50575	1,020	x 1,31000 =	1,33620
Subtotal:						1,33620
DESPESES AUXILIARS						1,50 %
COST DIRECTE						2,14769
DESPESES INDIRECTES						3,00 %
COST EXECUCIÓ MATERIAL						2,21212

PG33-E6V8	m	Cable amb conductor de coure de tensió assignada 0,6/1 kV, de designació RVFV, construcció segons norma UNE 21123-2, tetrapolar, de secció 4x6 mm ² , amb armadura de fleix d'acer i coberta del cable de PVC, classe de reacció al foc Eca segons la norma UNE-EN 50575, col·locat en tub	Rend.: 1,000		7,62	€
------------------	---	---	---------------------	--	-------------	----------

				Unitats	Preu	Parcial	Import
Ma d'obra							
	A0F-000E	h	Oficial 1a electricista	0,040	/R x 28,69000 =	1,14760	
	A01-FEPD	h	Ajudant electricista	0,040	/R x 24,61000 =	0,98440	
Subtotal:						2,13200	2,13200
Materials							
	BG33-G2TY	m	Cable amb conductor de coure de tensió assignada 0,6/1 kV, de designació RVFV, construcció segons norma UNE 21123-2, tetrapolar, de secció 4x6 mm ² , amb armadura de fleix d'acer i coberta del cable de PVC, classe de reacció al foc Eca segons la norma UNE-EN 50575	1,020	x 5,13000 =	5,23260	
Subtotal:						5,23260	5,23260
DESPESES AUXILIARS						1,50 %	0,03198
COST DIRECTE							7,39658
DESPESES INDIRECTES						3,00 %	0,22190
COST EXECUCIÓ MATERIAL							7,61848

PG3B-E7CS	m	Conductor de coure nu, unipolar de secció 1x35 mm ² , muntat en malla de connexió a terra	Rend.: 1,000		13,91	€
------------------	---	--	---------------------	--	--------------	----------

				Unitats	Preu	Parcial	Import
Ma d'obra							
	A01-FEPD	h	Ajudant electricista	0,200	/R x 24,61000 =	4,92200	
	A0F-000E	h	Oficial 1a electricista	0,200	/R x 28,69000 =	5,73800	

Projecte carrer Santa Coloma Queralt

JUSTIFICACIÓ DE PREUS

Pàg.: 42

PARTIDES D'OBRA

NÚM	CODI	UA	DESCRIPCIÓ					PREU
				Subtotal:			10,66000	10,66000
Materials								
	BGY3-0B2S	u	Part proporcional d'elements especials per a conductors de coure nus	1,000	x	0,22000 =	0,22000	
	BG3I-06W3	m	Conductor de coure nu, unipolar de secció 1x35 mm ²	1,020	x	2,42000 =	2,46840	
				Subtotal:			2,68840	2,68840
				DESPESES AUXILIARS		1,50 %		0,15990
				COST DIRECTE				13,50830
				DESPESES INDIRECTES		3,00 %		0,40525
				COST EXECUCIÓ MATERIAL				13,91355
<hr/>								
	PGD1-E3BH	u	Piqueta de connexió a terra d'acer, amb recobriments de coure de gruix estàndard, de 2500 mm de llargària de 14,6 mm de diàmetre, clavada a terra	Rend.: 1,000			29,94	e
				Unitats		Preu	Parcial	Import
Ma d'obra								
	A0F-000E	h	Oficial 1a electricista	0,266	/R x	28,69000 =	7,63154	
	A01-FEPD	h	Ajudant electricista	0,266	/R x	24,61000 =	6,54626	
				Subtotal:			14,17780	14,17780
Materials								
	BGD5-06SQ	u	Piqueta de connexió a terra d'acer i recobriments de coure, de 2500 mm de llargària, de 14,6 mm de diàmetre, estàndard	1,000	x	9,61000 =	9,61000	
	BGYD-0B2	u	Part proporcional d'elements especials per a piquetes de connexió a terra	1,000	x	5,07000 =	5,07000	
				Subtotal:			14,68000	14,68000
				DESPESES AUXILIARS		1,50 %		0,21267
				COST DIRECTE				29,07047
				DESPESES INDIRECTES		3,00 %		0,87211
				COST EXECUCIÓ MATERIAL				29,94258
<hr/>								
	PGD4-614M	u	Punt de connexió a terra amb pont seccionador de platina de coure, muntat en caixa estanca i col·locat superficialment	Rend.: 1,000			47,06	e
				Unitats		Preu	Parcial	Import
Ma d'obra								
	A0F-000E	h	Oficial 1a electricista	0,250	/R x	28,69000 =	7,17250	
	A01-FEPD	h	Ajudant electricista	0,250	/R x	24,61000 =	6,15250	
				Subtotal:			13,32500	13,32500
Materials								
	BGD4-16WD	u	Punt de connexió a terra amb pont seccionador de platina de coure, muntat en caixa estanca i per muntar superficialment	1,000	x	32,16000 =	32,16000	

Projecte carrer Santa Coloma Queralt

JUSTIFICACIÓ DE PREUS

Pàg.: 43

PARTIDES D'OBRA

NÚM	CODI	UA	DESCRIPCIÓ	PREU
			Subtotal:	32,16000
			DESPESES AUXILIARS	1,50 %
			COST DIRECTE	45,68488
			DESPESES INDIRECTES	3,00 %
			COST EXECUCIÓ MATERIAL	47,05542

PHM2-DBF1	u	Columna de planxa d'acer galvanitzat, de forma troncocònica, de 5 m d'alçària, coronament sense platina, amb base platina i porta, segons norma UNE-EN 40-5, col·locada sobre dau de formigó	Rend.: 1,000	355,35	€
------------------	---	--	---------------------	---------------	---

		Unitats	Preu	Parcial	Import
Ma d'obra					
A01-FEPD	h	Ajudant electricista	0,530 /R x	24,61000 =	13,04330
A0F-000E	h	Oficial 1a electricista	0,530 /R x	28,69000 =	15,20570
A0D-0007	h	Manobre	0,250 /R x	23,17000 =	5,79250
			Subtotal:	34,04150	34,04150
Maquinària					
C152-003B	h	Camió grua	0,530 /R x	55,10000 =	29,20300
C150-002X	h	Camió cistella de 10 m d'alçària com a màxim	0,530 /R x	48,26000 =	25,57780
			Subtotal:	54,78080	54,78080
Materials					
B06F1-I4HH	m3	Formigó en massa HM - 20 / B / 10 / X0 amb una quantitat de ciment de 200 kg/m3 i relació aigua ciment <= 0.6	0,242 x	64,63000 =	15,64046
BHW8-06IY	u	Part proporcional d'accessoris per a columnes	1,000 x	40,05000 =	40,05000
BHM2-0FH8	u	Columna de planxa d'acer galvanitzat, de forma troncocònica, de 5 m d'alçària, coronament sense platina, amb base platina i porta, segons norma UNE-EN 40-5	1,000 x	199,98000 =	199,98000
			Subtotal:	255,67046	255,67046
			DESPESES AUXILIARS	1,50 %	0,51062
			COST DIRECTE		345,00338
			DESPESES INDIRECTES	3,00 %	10,35010
			COST EXECUCIÓ MATERIAL		355,35348

PHNI-B5W2	u	Llum LED per a exterior de distribució simètrica amb difusor de vidre i cos alumini injectat a pressió, equipat amb un mòdul de 24 LED i un dispositiu d'alimentació i control no regulable de 30 W de potència total, flux lluminós 3801 lm, temperatura de color 4000 K, vida útil >=83000, aïllament elèctric de classe I, grau de protecció IP-66 i IK08 amb accessori per fixar vertical i acoblat a l'extrem del suport	Rend.: 1,000	539,17	€
------------------	---	---	---------------------	---------------	---

		Unitats	Preu	Parcial	Import
Ma d'obra					
A0F-000E	h	Oficial 1a electricista	0,350 /R x	28,69000 =	10,04150

Projecte carrer Santa Coloma Queralt

JUSTIFICACIÓ DE PREUS

Pàg.: 44

PARTIDES D'OBRA

NÚM	CODI	UA	DESCRIPCIÓ			PREU
	A01-FEPD	h	Ajudant electricista	0,350	/R x 24,61000 =	8,61350
				Subtotal:		18,65500
						18,65500
	Materials					
	BHNG-2NYV	u	Llum LED per a exteriors de distribució simètrica, amb difusor de vidre i cos alumini injectat, equipat amb un mòdul de 24 LED i un dispositiu d'alimentació i control no regulable de 30 W de potència total, flux lluminós de 3801 lm, temperatura de color 4000 K, vida útil >=83000 h, aïllament elèctric de classe I, grau de protecció IP-66, IK08, amb accessori per fixar vertical a l'extrem del suport	1,000	x 504,53000 =	504,53000
				Subtotal:		504,53000
						504,53000
					DESPESES AUXILIARS	1,50 %
						0,27983
					COST DIRECTE	
						523,46483
					DESPESES INDIRECTES	3,00 %
						15,70394
					COST EXECUCIÓ MATERIAL	539,16877
P-49	PM23-4BCT	u	Hidrant de columna humida, amb dues sortides de 70 mm de diàmetre més una de 100 mm i de 4" de diàmetre de connexió a la canonada, muntat a l'exterior	Rend.: 1,000		1.148,01
						€
				Unitats	Preu	Parcial
				Import		
	Ma d'obra					
	A01-FEPH	h	Ajudant muntador	3,000	/R x 24,65000 =	73,95000
	A0F-000R	h	Oficial 1a muntador	3,000	/R x 28,69000 =	86,07000
				Subtotal:		160,02000
						160,02000
	Materials					
	BM21-0SZ6	u	Hidrant de columna humida, amb dues sortides de 70 mm i una de 100 mm de diàmetre i de 4" de diàmetre de connexió a la canonada	1,000	x 950,38000 =	950,38000
	BMY0-0TC0	u	Part proporcional d'elements especials per a hidrants	1,000	x 1,77000 =	1,77000
				Subtotal:		952,15000
						952,15000
					DESPESES AUXILIARS	1,50 %
						2,40030
					COST DIRECTE	
						1.114,57030
					DESPESES INDIRECTES	3,00 %
						33,43711
					COST EXECUCIÓ MATERIAL	1.148,00741
P-50	PN12-DPKX	u	Vàlvula de comporta manual amb brides, de cos llarg, de 125 mm de diàmetre nominal, de 16 bar de PN, cos de fosa nodular EN-GJS-500-7 (GGG50) i tapa de fosa nodular EN-GJS-500-7 (GGG50), amb revestiment de resina epoxi (250 micres), comporta de fosa+EPDM i tancament de selient elàstic, aix d'acer inoxidable 1.4021 (AISI 420), amb accionament per volant de fosa, muntada en pericó de canalització soterrada	Rend.: 1,000		244,12
						€
				Unitats	Preu	Parcial
				Import		

Projecte carrer Santa Coloma Queralt

JUSTIFICACIÓ DE PREUS

Pàg.: 45

PARTIDES D'OBRA

NÚM	CODI	UA	DESCRIPCIÓ					PREU		
Ma d'obra										
	A0F-000R	h	Oficial 1a muntador	1,620	/R x	28,69000	=	46,47780		
								Subtotal:	46,47780	
Materials										
	BN12-0XFQ	u	Vàlvula de comporta manual amb brides, de cos llarg, de 125 mm de diàmetre nominal, de 16 bar de PN, cos de fosa nodular EN-GJS-500-7 (GGG50) i tapa de fosa nodular EN-GJS-500-7 (GGG50), amb revestiment de resina epoxi (250 micres), comporta de fosa+EPDM i tancament de seient elàstic, eix d'acer inoxidable 1.4021 (AISI 420), amb accionament per volant de fosa	1,000	x	189,83000	=	189,83000		
								Subtotal:	189,83000	
								DESPESES AUXILIARS	1,50 %	0,69717
								COST DIRECTE		237,00497
								DESPESES INDIRECTES	3,00 %	7,11015
								COST EXECUCIÓ MATERIAL		244,11512
P-51	PNZ0-36F9	u	Carret extensible de desmuntatge amb brides, amb virolla interior i exterior d'acer inoxidable 1.4301 (AISI 304), junt d'estanquitat d'etilè propilè diè (EPDM), revestiment de resina epoxi (150 micres), de 125 mm de diàmetre nominal, de 10 bar de pressió nominal, muntat en pericó de canalització soterrada	Rend.: 1,000				220,09	€	
Ma d'obra										
	A0F-000R	h	Oficial 1a muntador	1,620	/R x	28,69000	=	46,47780		
	A01-FEPH	h	Ajudant muntador	1,620	/R x	24,65000	=	39,93300		
								Subtotal:	86,41080	
Materials										
	BNZ0-0TU3	u	Carret extensible de desmuntatge amb brides, amb virolla interior i exterior d'acer inoxidable 1.4301 (AISI 304), junt d'estanquitat d'etilè propilè diè (EPDM), revestiment de resina epoxi (150 micres), de 125 mm de diàmetre nominal, de 10 bar de pressió nominal	1,000	x	125,97000	=	125,97000		
								Subtotal:	125,97000	
								DESPESES AUXILIARS	1,50 %	1,29616
								COST DIRECTE		213,67696
								DESPESES INDIRECTES	3,00 %	6,41031
								COST EXECUCIÓ MATERIAL		220,08727
PPAAU103	u	Legalització de la instal·lació elèctrica incloent-hi projecte visat i taxes a indústria i ECA.	Rend.: 1,000					1.227,66	€	
								COST DIRECTE		1.191,90291
								DESPESES INDIRECTES	3,00 %	35,75709
								COST EXECUCIÓ MATERIAL		1.227,6600

Projecte carrer Santa Coloma Queralt

JUSTIFICACIÓ DE PREUS

Pàg.: 46

PARTIDES D'OBRA

NÚM	CODI	UA	DESCRIPCIÓ		PREU		
	PQ12-H7U7	u	Banc de listons de fusta tropical, de 180 cm de llargària, amb protecció fungicida insecticida i hidròfuga, acabat incolor, amb respattler, suports i recolzabraços de fusta, col·locat amb fixacions mecàniques	Rend.: 1,000	570,78	€	
				Unitats	Preu	Parcial	Import
Ma d'obra	A0D-0007	h	Manobre	0,530 /R x	23,17000 =	12,28010	
	A0F-000B	h	Oficial 1a	0,530 /R x	27,76000 =	14,71280	
				Subtotal:		26,99290	26,99290
Materials	BQ11-H5AS	u	Banc de listons de fusta tropical, de 180 cm de llargària, amb protecció fungicida insecticida i hidròfuga, acabat incolor, amb respattler, suports i recolzabraços de fusta	1,000 x	526,49000 =	526,49000	
				Subtotal:		526,49000	526,49000
				DESPESES AUXILIARS	2,50 %		0,67482
				COST DIRECTE			554,15772
				DESPESES INDIRECTES	3,00 %		16,62473
				COST EXECUCIÓ MATERIAL			570,78245
	PQ23-H840	u	Paperera trabucable d'eix de gir horitzontal de 60 l, 37,5 cm de diàmetre, circular de planxa perforada d'acer de gruix 2 mm amb acabat imprimació epoxi i pintura polièster, i suports de tub de 40 mm, col·locada ancorada amb dau utilitzant martell trencador manual	Rend.: 1,000	127,68	€	
				Unitats	Preu	Parcial	Import
Ma d'obra	A0D-0007	h	Manobre	0,750 /R x	23,17000 =	17,37750	
	A0F-000B	h	Oficial 1a	0,400 /R x	27,76000 =	11,10400	
				Subtotal:		28,48150	28,48150
Maquinària	C20H-00DN	h	Martell trencador manual	0,750 /R x	3,69000 =	2,76750	
				Subtotal:		2,76750	2,76750
Materials	BQ23-H5CW	u	Paperera trabucable d'eix de gir horitzontal de 60 l, 37,5 cm de diàmetre, circular de planxa perforada d'acer de gruix 2 mm amb acabat imprimació epoxi i pintura polièster, i suports de tub de 40 mm	1,000 x	84,60000 =	84,60000	
	B06D-0L92	m3	Formigó de 150 kg/m3, amb una proporció en volum 1:4:8, amb ciment portland amb filler calcari CEM II/B-L 32,5 R i granulat de pedra granítica de grandària màxima 20 mm, elaborat a l'obra amb formigonera de 250 l	0,0869 x	88,39944 =	7,68191	
				Subtotal:		92,28191	92,28191

Projecte carrer Santa Coloma Queralt

JUSTIFICACIÓ DE PREUS

Pàg.: 47

PARTIDES D'OBRA

NÚM	CODI	UA	DESCRIPCIÓ	PREU	
			DESPESES AUXILIARS	1.50 %	0,42722
			COST DIRECTE		123,95813
			DESPESES INDIRECTES	3.00 %	3,71874
			COST EXECUCIÓ MATERIAL		127,67688

Projecte carrer Santa Coloma Queralt

JUSTIFICACIÓ DE PREUS

Pàg.: 48

PARTIDES ALÇADES

NÚM	CODI	UA	DESCRIPCIÓ		PREU
XPA1UX03	pa		Partida alçada a justificar en concepte de serveis afectats i d'ajuts del ram de paleta a les instal·lacions i industrials de l'obra. Integra ajudes per sanejament, fontaneria, elèctricitat i protecció contra incendis.	Rend.: 1,000	2.013,61 €
				COST DIRECTE	2.013,61000
				COST EXECUCIÓ MATERIAL	2.013,6100
XPAUU006	u		Connexió elèctrica (escomesa) des de quadre d'arqueta existent per enllumenat. Tot inclòs. Tot segons especificacions de companyia.	Rend.: 1,000	721,09 €
				COST DIRECTE	721,09000
				COST EXECUCIÓ MATERIAL	721,0900

ANNEX 10. Pressupost per a coneixement de l'administració

ÍNDEX

1. INTRODUCCIÓ	3
2. PRESSUPOST PER CONEIXEMENT DE L'ADMINISTRACIÓ	3

1. INTRODUCCIÓ

L'objecte d'aquest annex és Pressupost per Coneixement de l'Administració que inclou el Pressupost d'Execució de les Obres per Contracte amb IVA, i a més a més, si cal, l'existència de costos complementaris necessaris per l'execució de les mateixes i definides en el “PROJECTE D'URBANITZACIÓ D'UN VIAL ADJACENT A LA CARRETERA DE PONTILS AL TM DE SANTA COLOMA DE QUERALT”. CLAU: 2022-0011535, del SAM de la Diputació de Tarragona.

Aquest pressupost inclou totes les despeses corresponents a l'execució de les actuacions proposades en aquest projecte. Per quantificar-lo s'han valorat els conceptes següents:

- Pressupost General de Licitació (amb IVA inclòs).
- Expropiacions necessàries.

2. PRESSUPOST PER CONEIXEMENT DE L'ADMINISTRACIÓ

Tenint en compte l' exposat, el Pressupost per Coneixement de l'Administració, queda desglossat de la manera següent:

PRESSUPOST D'EXECUCIÓ MATERIAL (PEM)	58.298,50 €
13% DESPESES GENERALS	7.578,81 €
6% BENEFICI INDUSTRIAL	3.497,91 €
PRESSUPOST D'EXECUCIÓ PER CONTRACTA (PEC)	69.375,22 €
21% IVA	14.568,80 €
PRESSUPOST D'EXECUCIÓ PER CONTRACTE (IVA inc.)	83.944,02 €
EXPROPIACIONS i OCUPACIONS TEMPORALS	0,00 €
PRESSUPOST PER CONEIXEMENT DE L'ADMINISTRACIÓ	83.944,02 €

El Pressupost General per Coneixement de l'Administració és

VUITANTA-TRES MIL NOU-CENTS QUARANTA-QUATRE EUROS AMB DOS CÈNTIMS (83.944,02 €)

DOCUMENT 2
PLÀNOLS

ÍNDEX DEL DOCUMENT NÚM. 2

DOCUMENT Núm. 2.- PLÀNOLS

- PLÀNOL NÚM. 1. SITUACIÓ I EMPLAÇAMENT*
- PLÀNOL NÚM. 2. PLANTA - ORTOFOTOMAPA*
- PLÀNOL NÚM. 3. AIXECAMENT TOPOGRÀFIC*
- PLÀNOL NÚM. 4. PLANTA ESTAT ACTUAL*
- PLÀNOL NÚM. 5. PLANTA ENDERROCS*
- PLÀNOL NÚM. 6. PLANTA GENERAL*
- PLÀNOL NÚM. 7. PLANTA DE DEFINICIÓ GEOMÈTRICA*
- PLÀNOL NÚM. 8. PERFIL LONGITUDINAL*
- PLÀNOL NÚM. 9. PERFILS TRANSVERSALS*
- PLÀNOL NÚM. 10. SECCIÓ TIPUS – DETALLS*
- PLÀNOL NÚM. 11. XARXA DE SANEJAMENT – PLUVIALS*
- PLÀNOL NÚM. 12. SENYALITZACIÓ*

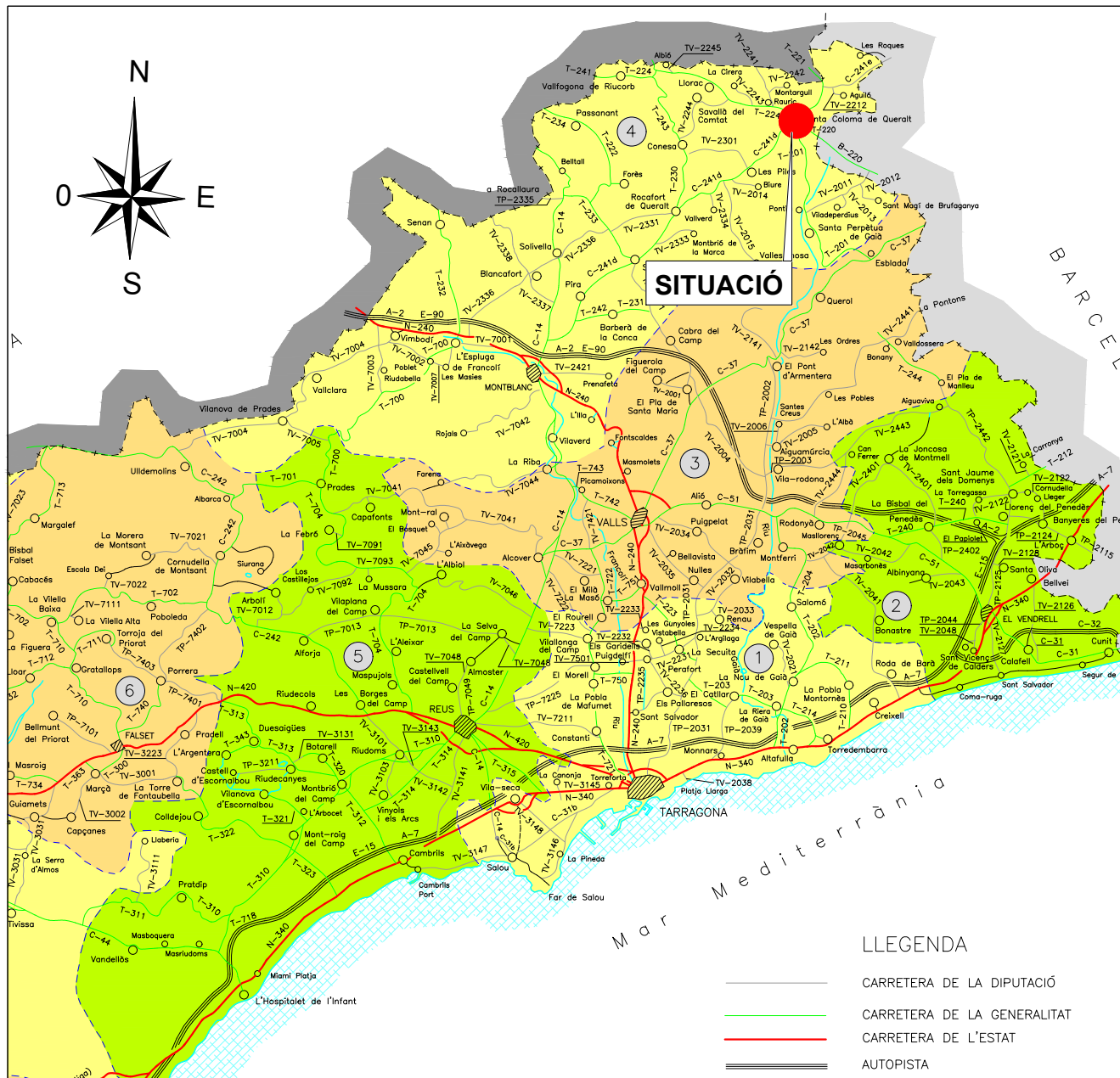

ÀMBIT
E: 1/1.000

SITUACIÓ
E: 1/400.000

- LLEENDA**
- CARRETERA DE LA DIPUTACIÓ
 - CARRETERA DE LA GENERALITAT
 - CARRETERA DE L'ESTAT
 - AUTOPISTA
 - CAMÍ MUNICIPAL I ALTRES CARRETERES
 - LÍMIT PROVINCIAS

ÍNDEX PLÀNOLS		
Nº	PLÀNOLS	Nº FULLS
1	SITUACIÓ I EMPLAÇAMENT	1
2	PLANTA - ORTOFOTOMAPA	1
3	AIXECAMENT TOPOGRÀFIC	1
4	PLANTA ESTAT ACTUAL	1
5	PLANTA DE ENDERROCS	1
6	PLANTA GENERAL	3
7	PLANTA DE DEFINICIÓ GEOMÈTRICA	1
8	PERFIL LONGITUDINAL	1
9	PERFELS TRANSVERSALS	4
10	SECCIÓ TIPUS - DETALLS	1
11	XARXA DE SANEJAMENT - DESGUÀS PLUVIAL	3
12	SENYALITZACIÓ	2
TOTAL		20

- COMARQUES**
- 1 Tarragonès
 - 2 Baix Penedès
 - 3 Alt Camp
 - 4 Conca de Barberà
 - 5 Baix Camp
 - 6 Priorat
 - 7 Ribera d'Ebre
 - 8 Terra Alta
 - 9 Baix Ebre
 - 10 Montsià

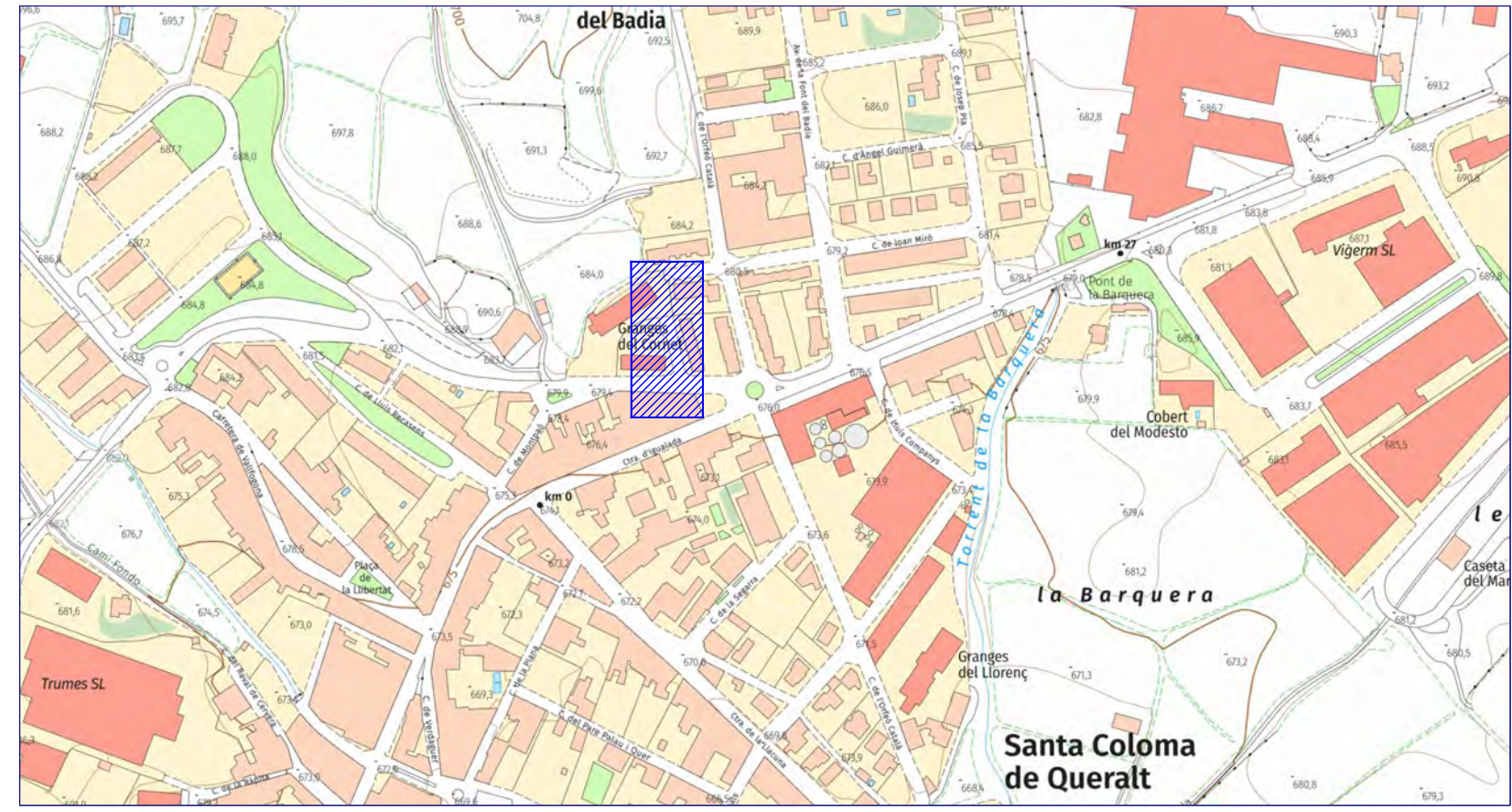

EMPLAÇAMENT
E: 1/400.000



LLEGENDA

— ÀMBIT

	CLAU	2022-0011535	TÍTOL DEL PROJECTE	DATA	ELS REDACTORS	ESCALES	TÍTOL DEL PLÀNOL	PLÀNOL	FULL
	ARXIU	P02 Planta Ortofotomapa_V1.dwg	PROJECTE D'URBANITZACIÓ D'UN VIAL ADJACENT A LA CARRETERA DE PONTILS AL TERME MUNICIPAL DE SANTA COLOMA DE QUERALT.	JULIOL 2023	 ALEJANDRO BERMA GÓMEZ E.C.C.P. COL·LEGIAT NÚM. 15.443 RICARD PALAU VIDAL E.C.C.P. COL·LEGIAT NÚM. 32.033	1:250	PLANTA ORTOFOTOMAPA	2	1 DE 1



TIPOLOGIA

- Vorada tipus C3
- Rigola
- Corba de nivell directora 45.0
- Línia de façana
- Mur
- Paviment formigó/asfalt
- Armari llum existent
- Registre
- Punt de llum existent
- Pou clavegueram existent
- Embornal existent
- Base topogràfica







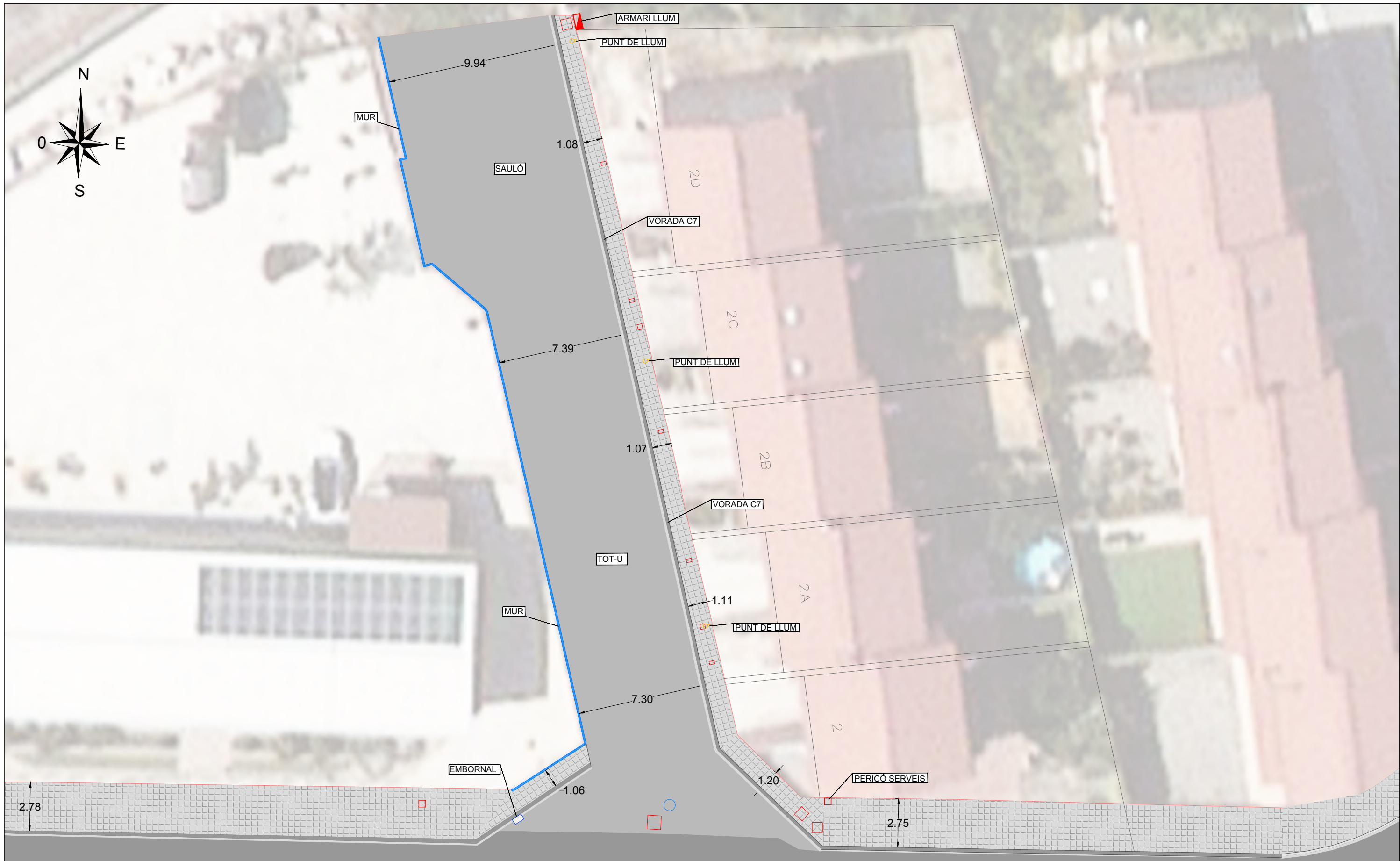





LISTADO DE PUNTOS

Núm.	Nivell	Cota X	Cota Y	Cota Z	Tipus
1	0 Por defecto	36531.019	459661.601	676.676	AGL+REG
2	0 Por defecto	36530.940	459661.530	676.677	AGL
3	0 Por defecto	36532.004	459661.573	676.699	AGL+QUAL
4	0 Por defecto	36532.000	459661.648	676.776	AGL+QUAL
5	0 Por defecto	36532.494	459661.684	676.767	AGL+QUAL
6	0 Por defecto	36532.900	459661.792	676.876	AGL+QUAL
7	0 Por defecto	36530.330	459661.738	676.907	AGL
8	0 Por defecto	36530.578	459661.654	676.603	AGL+REG
9	0 Por defecto	36531.238	459661.623	676.594	AGL
10	0 Por defecto	36530.640	459661.489	677.239	AGL
11	0 Por defecto	36529.380	459661.439	677.497	AGL
12	0 Por defecto	36528.900	459661.377	677.722	AGL
13	0 Por defecto	36530.478	459661.478	677.767	ED AGL
14	0 Por defecto	36530.370	459661.348	677.480	ED AGL
15	0 Por defecto	36530.196	459661.008	677.273	ED AGL
16	0 Por defecto	36531.674	459661.782	677.249	ED AGL
17	0 Por defecto	36532.295	459661.662	676.852	ED AGL
18	0 Por defecto	36530.989	459661.603	676.772	ED AGL
19	0 Por defecto	36531.279	459661.536	676.668	ED AGL
20	0 Por defecto	36531.141	459661.798	676.964	AGL
21	0 Por defecto	36530.344	459661.844	677.193	AGL
22	0 Por defecto	36529.851	459661.738	677.262	AGL
23	0 Por defecto	36528.589	459661.330	677.896	AGL
24	0 Por defecto	36529.600	459661.630	677.303	EMB
25	0 Por defecto	36529.783	459661.346	677.290	EMB
26	0 Por defecto	36529.096	459661.381	677.264	EMB
27	0 Por defecto	36529.776	459661.504	677.270	EMB
28	0 Por defecto	36529.030	459661.929	677.333	AGL LM
29	0 Por defecto	36530.120	459661.861	677.175	AGL LM
30	0 Por defecto	36530.207	459661.760	677.108	AGL LM
31	0 Por defecto	36531.720	459661.630	676.961	AGL LM
32	0 Por defecto	36531.844	459661.907	676.968	AGL LM
33	0 Por defecto	36530.536	459661.421	677.048	REG CL
34	0 Por defecto	36530.254	459661.073	677.082	REG
35	0 Por defecto	36530.471	459661.385	677.081	REG
36	0 Por defecto	36530.002	459661.808	677.067	REG
37	0 Por defecto	36530.528	459661.053	677.079	REG
38	0 Por defecto	36529.481	459661.385	677.301	REG D
39	0 Por defecto	36529.508	459661.342	677.211	REG D
40	0 Por defecto	36530.122	459661.490	677.130	REG D
41	0 Por defecto	36528.108	459661.502	677.028	REG D+U
42	0 Por defecto	36531.834	459661.948	677.030	REG D+U
43	0 Por defecto	36531.269	459661.955	677.011	REG D
44	0 Por defecto	36531.720	459661.130	676.988	REG U
45	0 Por defecto	36530.954	459661.058	676.670	REG U
46	0 Por defecto	36530.928	459661.158	676.063	REG U
47	0 Por defecto	36532.070	459661.587	676.742	REG U
48	0 Por defecto	36530.903	459661.873	676.847	REG U
49	0 Por defecto	36531.196	459661.938	677.068	REG U
50	0 Por defecto	36531.998	459661.939	677.060	REG U
51	0 Por defecto	36530.109	459661.504	677.188	REG U
52	0 Por defecto	36529.327	459661.980	677.319	REG U
53	0 Por defecto	36529.786	459661.420	677.277	REG U
54	0 Por defecto	36529.980	459661.490	677.370	REG U
55	0 Por defecto	36529.430	459661.378	677.375	REG U
56	0 Por defecto	36529.407	459661.261	677.447	REG U
57	0 Por defecto	36529.001	459661.277	677.399	REG D+U
58	0 Por defecto	36529.904	459661.328	677.393	BORD D
59	0 Por defecto	36529.436	459661.300	677.438	BORD D
60	0 Por defecto	36529.400	459661.347	677.436	BORD D
61	0 Por defecto	36530.175	459661.050	677.174	BORD D
62	0 Por defecto	36529.898	459661.420	677.432	BORD D
63	0 Por defecto	36530.609	459661.290	677.478	BORD D
64	0 Por defecto	36530.239	459661.966	677.364	BORD U
65	0 Por defecto	36530.495	459661.391	677.190	BORD D
66	0 Por defecto	36530.568	459661.638	677.123	BORD D
67	0 Por defecto	36530.936	459661.890	677.097	BORD D
68	0 Por defecto	36530.080	459661.219	677.080	BORD D
69	0 Por defecto	36530.261	459661.641	677.049	BORD D
70	0 Por defecto	36529.820	459661.930	677.060	BORD D
71	0 Por defecto	36530.905	459661.018	677.058	BORD D
72	0 Por defecto	36531.417	459661.974	677.065	BORD D
73	0 Por defecto	36532.038	459661.807	676.848	BORD D
74	0 Por defecto	36530.989	459661.897	676.676	BORD D
75	0 Por defecto	36531.801	459661.809	676.760	BORD D
76	0 Por defecto	36532.029	459661.945	676.911	BORD U
77	0 Por defecto	36531.179	459661.116	677.141	BORD U
78	0 Por defecto	36531.807	459661.693	677.148	BORD U
79	0 Por defecto	36530.404	459661.714	677.124	BORD U
80	0 Por defecto	36530.967	459661.698	677.125	BORD U
81	0 Por defecto	36530.300	459661.334	677.176	BORD U
82	0 Por defecto	36530.737	459661.354	677.184	BORD U
83	0 Por defecto	36530.703	459661.238	677.219	BORD U
84	0 Por defecto	36530.020	459661.891	677.189	BORD U
85	0 Por defecto	36530.932	459661.390	677.208	BORD U
86	0 Por defecto	36530.873	459661.378	677.238	BORD U
87	0 Por defecto	36530.497	459661.454	677.297	BORD U
88	0 Por defecto	36530.878	459661.439	677.278	BORD U
89	0 Por defecto	36530.707	459661.340	677.534	BORD U
90	0 Por defecto	36529.911	459661.103	677.613	BORD U
91	0 Por defecto	36529.749	459661.101	677.611	REG D+U
92	0 Por defecto	36530.486	459661.290	677.488	REG D+U
93	0 Por defecto	36530.437	459661.770	677.296	REG D+U
94	0 Por defecto	36530.475	459661.311	677.171	REG D+U
95	0 Por defecto	36530.610	459661.343	677.096	REG D+U
96	0 Por defecto	36530.100	459661.877	677.069	REG D+U
97	0 Por defecto	36531.294	459661.487	676.767	LM FAC
98	0 Por defecto	36532.070	459661.737	676.848	LM FAC
99	0 Por defecto	36531.886	459661.887	677.121	LM FAC
100	0 Por defecto	36530.376	459661.396	677.107	LM FAC
101	0 Por defecto	36530.456	459661.345	677.137	LM FAC
102	0 Por defecto	36530.878	459661.490	677.187	LM FAC
103	0 Por defecto	36530.933	459661.786	677.184	LM FAC
104	0 Por defecto	36530.098	459661.423	677.217	LM FAC
105	0 Por defecto	36530.244	459661.708	677.242	LM FAC
106	0 Por defecto	36530.200	459661.708	677.281	LM FAC
107	0 Por defecto	36530.369	459661.623	677.294	LM FAC
108	0 Por defecto	36530.652	459661.494	677.344	LM FAC
109	0 Por defecto	36530.508	459661.816	677.353	LM FAC
110	0 Por defecto	36530.840	459661.587	677.364	LM FAC
111	0 Por defecto	36530.844	459661.102	677.411	LM FAC
112	0 Por defecto	36530.783	459661.817	677.419	LM FAC
113	0 Por defecto	36530.329	459661.154	677.473	LM FAC
114	0 Por defecto	36530.670	459661.662	677.483	LM FAC
115	0 Por defecto	36530.245	459661.262	677.653	LM FAC+ARM
116	0 Por defecto	36530.070	459661.123	677.686	LM FAC+ARM+MUR
117	0 Por defecto	36529.931	459661.969	677.630	REG
118	0 Por defecto	36529.950	459661.841	677.580	REG
119	0 Por defecto	36530.059	459661.189	677.618	REG
120	0 Por defecto	36529.478	459661.269	677.563	REG
121	0 Por defecto	36530.204	459661.692	677.653	FAR
122	0 Por defecto	36530.071	459661.076	677.518	LM FAC
123	0 Por defecto	36531.339	459661.331	677.463	REG
124	0 Por defecto	36530.938	459661.000	677.484	REG
125	0 Por defecto	36530.882	459661.607	677.463	REG
126	0 Por defecto	36530.629	459661.783	677.487	REG
127	0 Por defecto	36530.290	459661.081	677.404	LM FAC
128	0 Por defecto	36530.628	459661.128	677.381	REG
129	0 Por defecto	36530.674	459661.918	677.374	REG
130	0 Por defecto	36530.283	459661.848	677.371	REG
131	0 Por defecto	36530.234	459661.038	677.379	REG
132	0 Por defecto	36530.978	459661.058	677.461	REG
133	0 Por defecto	36530.433	459661.398	677.384	REG
134	0 Por defecto	36530.763	459661.327	677.376	REG
135	0 Por defecto	36530.080	459661.618	677.337	REG
136	0 Por defecto	36530.989	459661.728	677.264	LM FAC
137	0 Por defecto	36530.178	459661.696	677.298	REG
138	0 Por defecto	36530.217	459661.610	677.310	REG
139	0 Por defecto	36530.923	459661.442	677.297	REG
140	0 Por defecto	36530.889	459661.639	677.291	REG
141	0 Por defecto	36530.247	459661.698	677.300	FAR
142	0 Por defecto	36530.708	459661.913	677.270	LM FAC
143	0 Por defecto	36530.769	459661.379	677.252	REG
144	0 Por defecto	36530.899	459661.192	677.261	REG
145	0 Por defecto	36530.610	459661.139	677.203	REG
146	0 Por defecto	36530.469	459661.316	677.229	REG
147	0 Por defecto	36530.606	459661.684	677.204	REG
148	0 Por defecto	36530.589	459661.410	677.190	REG
149	0 Por defecto	36530.307	459661.300	677.149	REG
150	0 Por defecto	36530.214	459661.624	677.170	REG
151	0 Por defecto	36530.787	459661.690	677.161	FAR
152	0 Por defecto	36530.099	459661.420	677.162	REG
153	0 Por defecto	36530.078	459661.012	677.157	REG
154	0 Por defecto	36530.788	459661.648	677.160	REG
155	0 Por defecto	36530.803	459661.366	677.163	REG
156	0 Por defecto	36531.991	459661.380	677.129	REG
157	0 Por defecto	36531.429	459661.900	677.110	REG
158	0 Por defecto	36531.023	459661.528	677.180	REG
159	0 Por defecto	36531.098	459661.920	677.156	REG
160	0 Por defecto	36531.009	459661.872	677.109	REG
161	0 Por defecto	36531.190	459661.962	677.121	REG
162	0 Por defecto	36531.193	459661.448	677.110	REG
163	0 Por defecto	36531.684	459661.428	677.120	REG
164	0 Por defecto	36531.324	459661.829	677.069	REG
165	0 Por defecto	36531.698	459661.605	677.079	REG
166	0 Por defecto	36531.699	459661.436	677.090	REG
167	0 Por defecto	36531.307	459661.442	677.060	REG
168	0 Por defecto	36531.356	459661.542	677.122	FAR
169	0 Por defecto	36532.728	459661.297	676.621	FAR
170	0 Por defecto	36529.078	459661.881	677.440	FAR
171	0 Por defecto	36529.420	459661.588	67	





REFERÈNCIES

-  Vorada tauló 8cm
-  Vorada tipus C7
-  Rigola (20x20x8)
-  Panot existent
-  Línia de façana
-  Paviment formigó/asfalt
-  Armari llum existent
-  Registre
-  Nou pou clavegueram
-  Nou embornal
-  Nou hidrant aeri

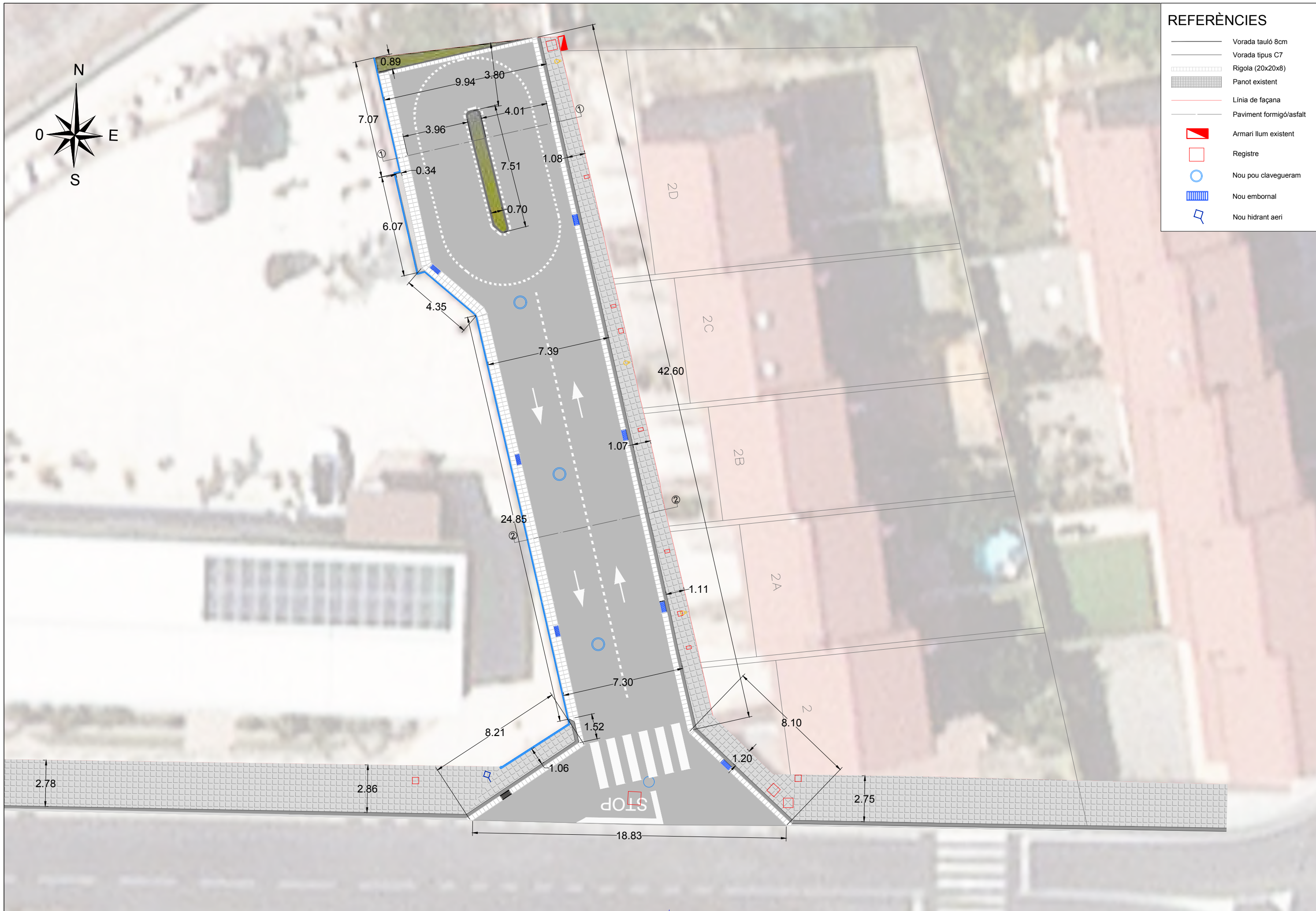

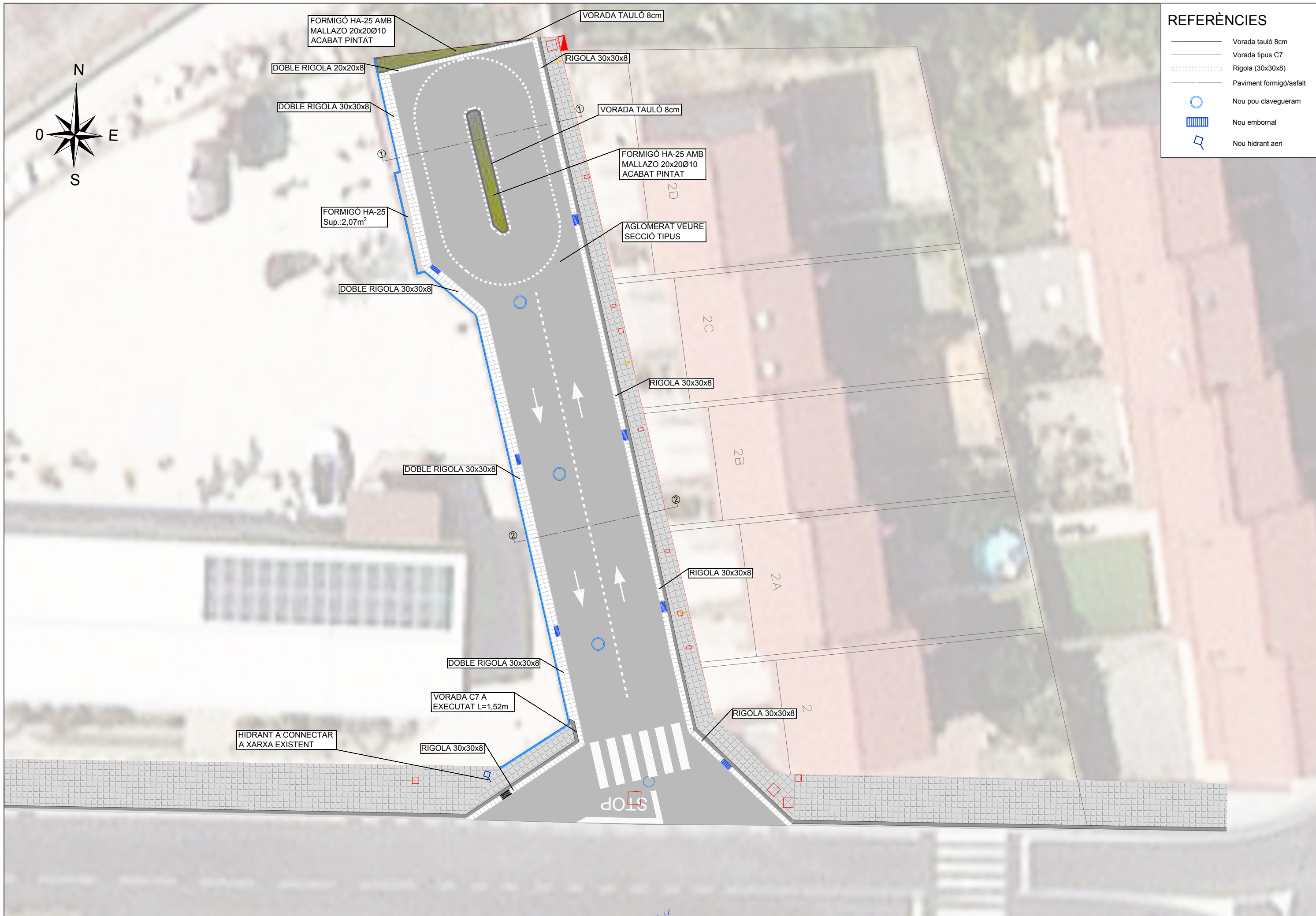

REFERÈNCIES

- Vorada tauló 8cm
- Vorada tipus C7
- ▤ Rigola (30x30x8)
- ▨ Paviment formigó/asfalt
- Nou pou clavegueram
- ▤ Nou embornal
- Nou hidrant aeri

HIDRANTE DE COLUMNA SECA PN16
DN80 - 100

42/50-000

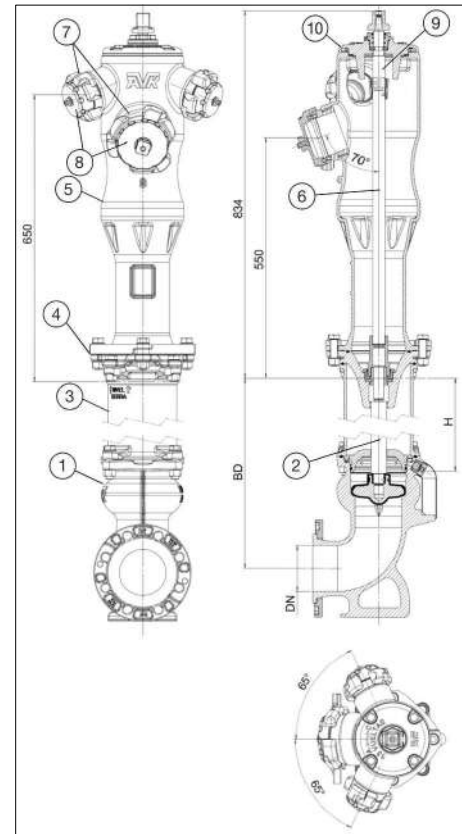
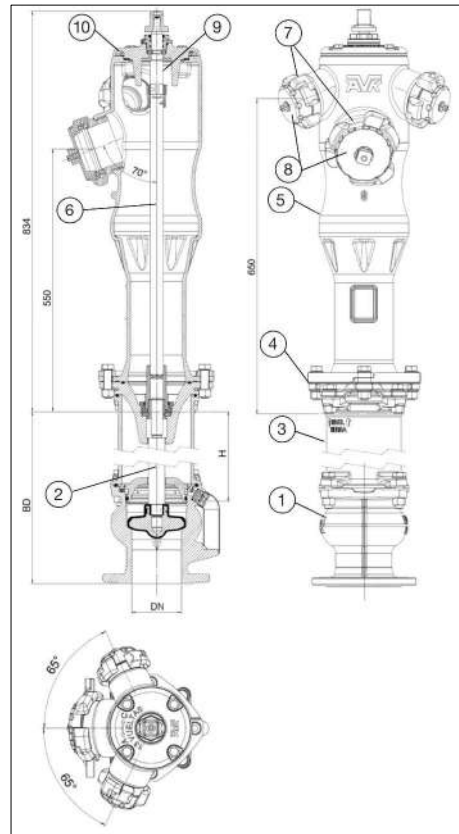

HIDRANTE DE COLUMNA SECA PN16
DN80 - 100

42/50-000

Descripción del producto:

Hidrante de columna seca. Para agua y líquidos neutros hasta una temperatura máx. 70°C

Normas:

Diseñado según EN 1074-6:2008, Diseño según EN 14384:2006
Bridas y orificios según EN 1092-2 (ISO 7005-2), PN 16
Pruebas hidráulicas según UNE-EN 1074-6 y UNE-EN 14384

Ensayos/certificados:

Marcado CE según EN 14384:2006. Certificado de Constancia de las Prestaciones 0099/CPR/A40/0138

Características:

Brida taladrada según EN 1092-2 (brida fija con toma vertical y orientable con toma horizontal).

Cabeza orientable 360°.

Sistema de drenaje automático para evitar daños por heladas.

Sistema de anti-rotura: en caso de impacto, un dispositivo similar a un fusible (tornillos) se rompe y la válvula principal permanece cerrada.

Bocas de salida inclinadas para evitar colapso de las mangueras

Revestimiento exterior de epoxi-poliéster resistente a los rayos UV e interior de epoxi RAL 3002, espesor mín. 250µm

Salidas:

- DN80 : 2 x 45 mm y 1 x 70 mm racores Barcelona según UNE 23400.

- DN100 : 2 x 70 mm y 1 x 100 mm racores Barcelona según UNE

Accesorios:

Volante, fanal de protección de aluminio, otras salidas (Bombero, Storz...)



NOTES :
EN LA DERIVACIO DEL RAMAL DE L'HIDRANT, ABANS D'ELL ES COL·LOCARÀ UNA VALVULA DE TANCAMENT AMB LA TRONETA CORRESPONENT
LES SORTIDES SERAN :
1 DE Ø 100 mm
2 DE Ø 70 mm

1 REBLERT DE LES RASES AMB MATERIAL PORGAT SENSE PEDRES SUPERIORS A 8 cm COMPACTAT AL 95 % FM

DIMENSIONS I PRESSIONS SEGONS NORMATIVES BOMBERS

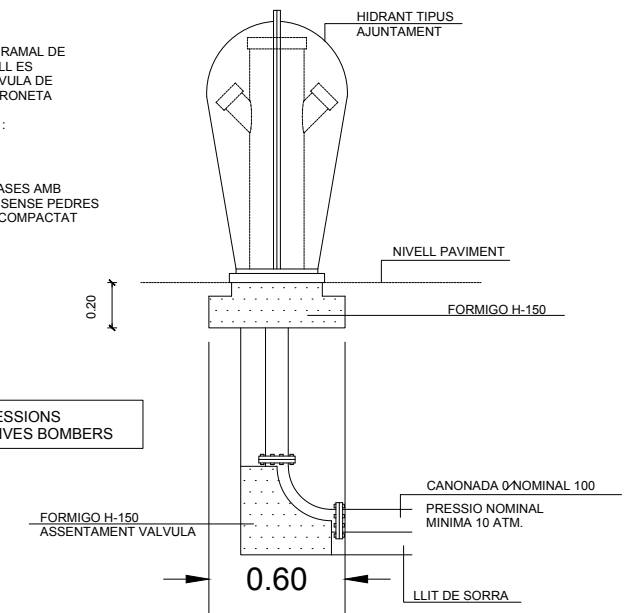

HIDRANT AERI DE COLUMNA

Despiece:

1. Toma	Fundición dúctil GJS-500-7	6. Eje	Acero galvanizado
2. Eje inferior	Acero inoxidable	7. Racores	Aluminio
3. Carrete	Fundición dúctil GJS-500-7	8. Tapón	Aluminio
4. Brida	Fundición dúctil GJS-500-7	9. Eje control	Acero inoxidable
5. Columna superior	Fundición dúctil GJS-500-7	10. Tapa	Fundición dúctil GJS-500-7

Referencias y dimensiones:

	DN	Profundidad de tubo	H	Peso teórico
	mm	mm	mm	kg
42-080-50-11102 (1)	80	300	130	54
42-080-50-11112 (1)	80	450	280	58
42-080-50-12156 (2)	80	350	130	57
42-080-50-12172 (2)	80	550	330	62
42-100-55-11102 (1)	100	300	129	54
42-100-55-11112 (1)	100	450	279	58
42-100-55-12156 (2)	100	350	129	58
42-100-55-12172 (2)	100	550	329	64

(1) Vertical
(2) Horizontal



PROJECTE PER A LA URBANITZACIÓ D'UN VIAL ADJACENT A LA CTRA. DE PONTILS. T.M. SANTA COLOMA DE QUERALT. Exp. 8004330008-2022-0021667

LLISTAT COORDENADES EIX 1

LISTADO DE EJES

Nombre	\$\$\$
Velocidad (Km/h)	80.000
Fichero de Instruccion	Carretera general

Tipo	P.K.	Coord. X	Coord. Y	Azimet (g)	Radio	Parametro	Longitud
Rec	0.000	365295.625	4599598.376	185.6989	0.000	0.000	2.500
Rec	2.500	365296.182	4599595.939	185.6989	0.000	0.000	2.500
Rec	5.000	365296.738	4599593.502	185.6989	0.000	0.000	2.500
Rec	7.500	365297.295	4599591.064	185.6989	0.000	0.000	2.500
Rec	10.000	365297.852	4599588.627	185.6989	0.000	0.000	2.500
Rec	12.500	365298.409	4599586.190	185.6989	0.000	0.000	2.500
Rec	15.000	365298.966	4599583.753	185.6989	0.000	0.000	2.500
Rec	17.500	365299.523	4599581.316	185.6989	0.000	0.000	2.500
Rec	20.000	365300.080	4599578.879	185.6989	0.000	0.000	2.500
Rec	22.500	365300.637	4599576.441	185.6989	0.000	0.000	2.500
Rec	25.000	365301.194	4599574.004	185.6989	0.000	0.000	2.500
Rec	27.500	365301.750	4599571.567	185.6989	0.000	0.000	2.500
Rec	30.000	365302.307	4599569.130	185.6989	0.000	0.000	2.500
Rec	32.500	365302.864	4599566.693	185.6989	0.000	0.000	2.500
Rec	35.000	365303.421	4599564.255	185.6989	0.000	0.000	2.500
Rec	37.500	365303.978	4599561.818	185.6989	0.000	0.000	2.500
Rec	40.000	365304.535	4599559.381	185.6989	0.000	0.000	2.500
Rec	42.500	365305.092	4599556.944	185.6989	0.000	0.000	2.500
Rec	45.000	365305.649	4599554.507	185.6989	0.000	0.000	2.500
Rec	47.500	365306.206	4599552.070	185.6989	0.000	0.000	0.138
	47.638	365306.236	4599551.935	185.6989			

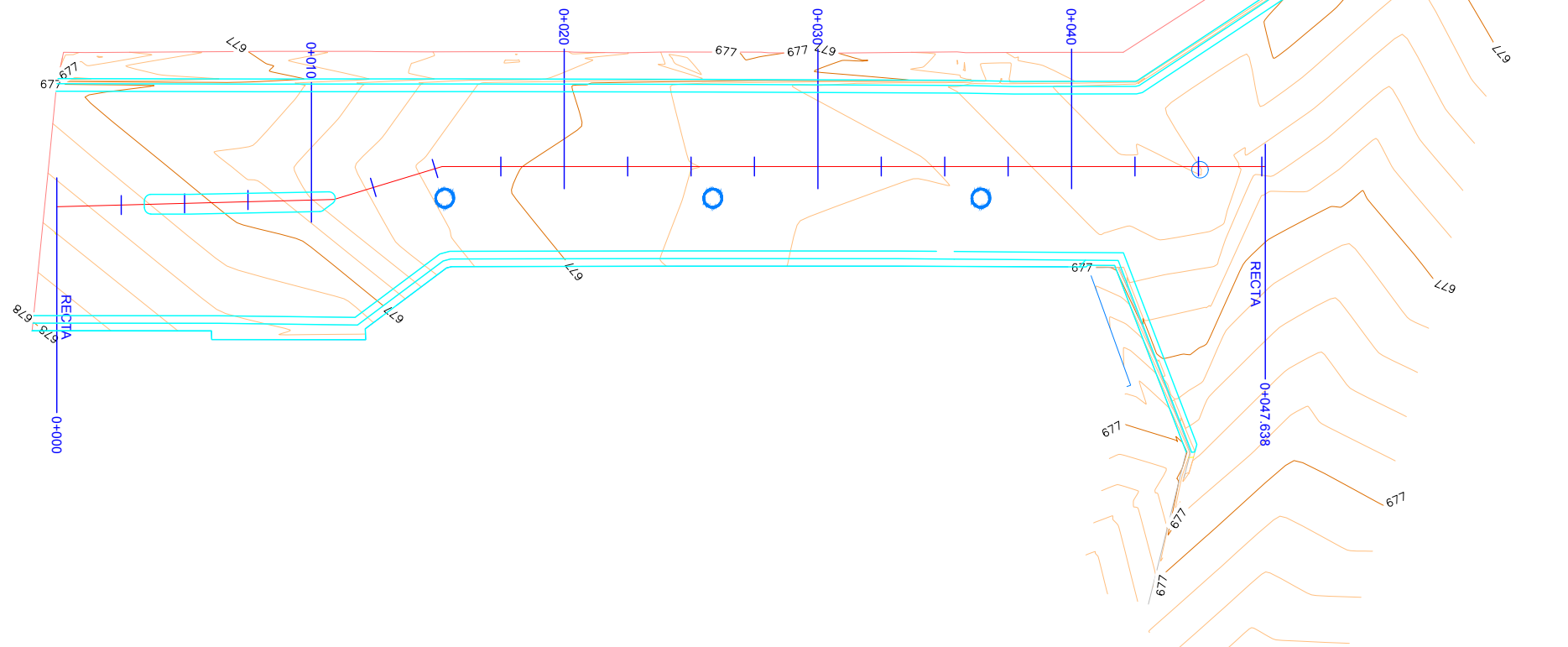
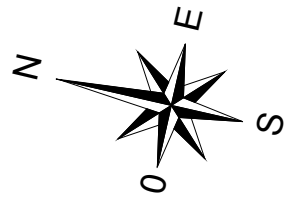

Eix 1

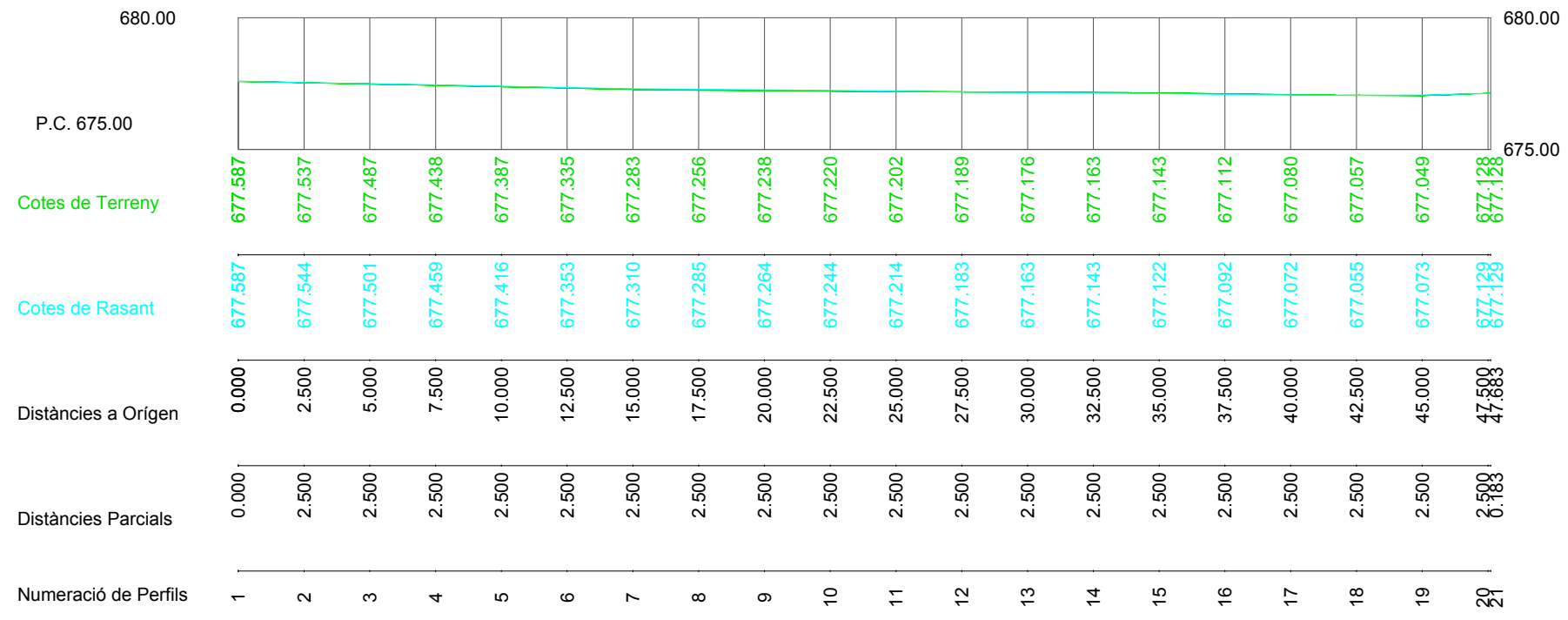

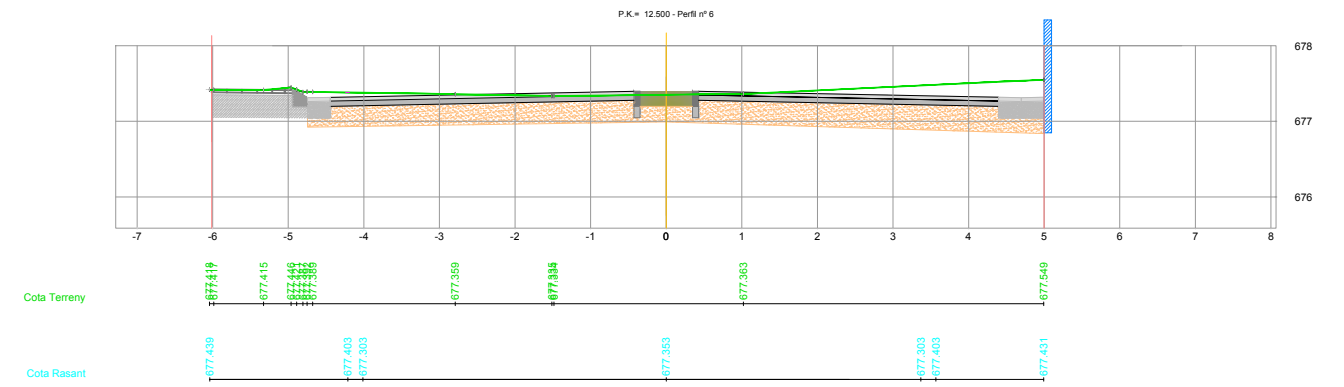
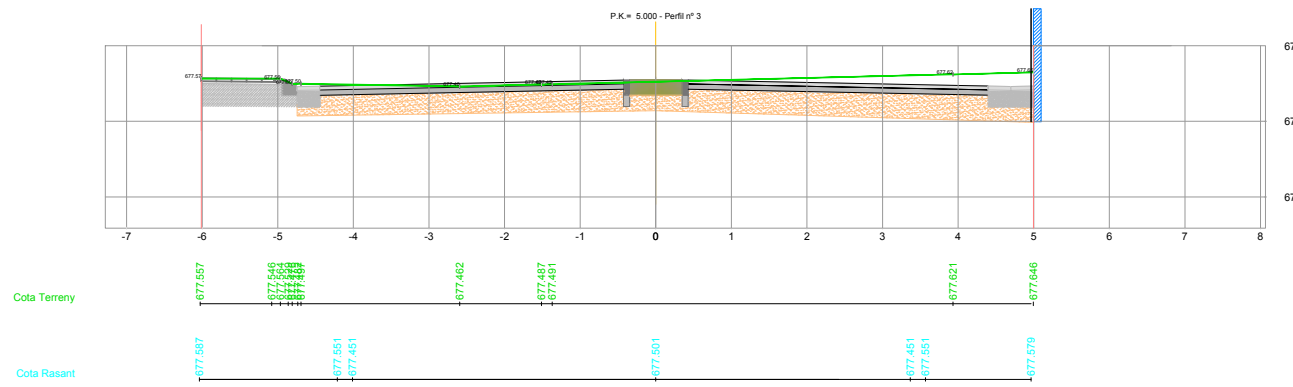
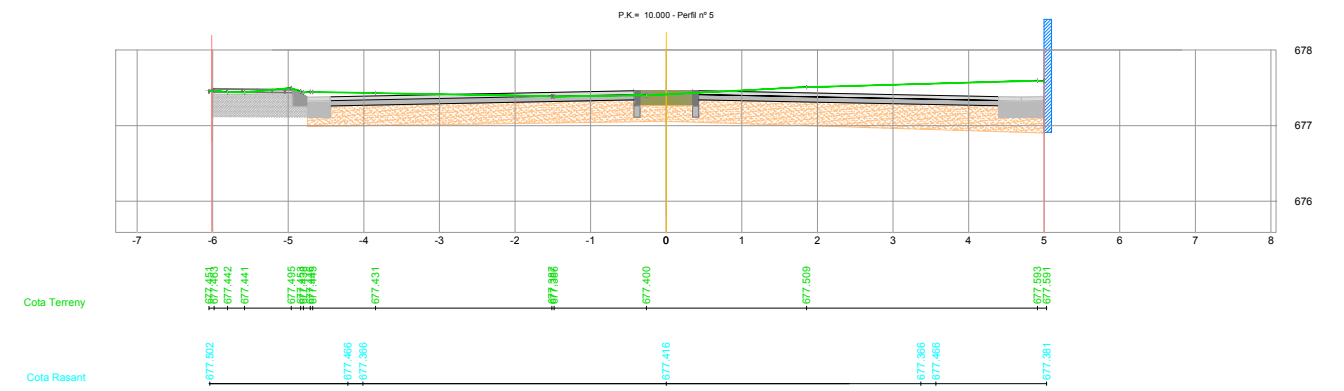
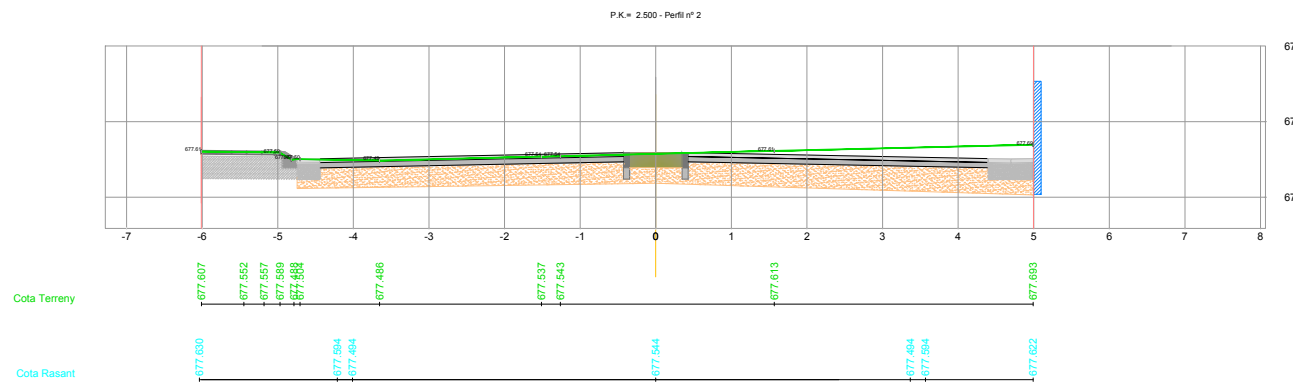
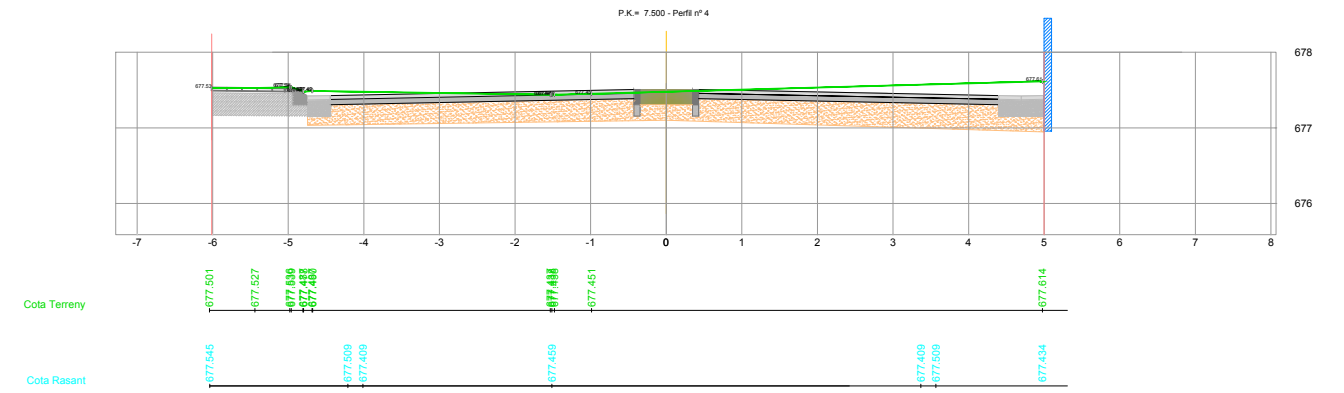
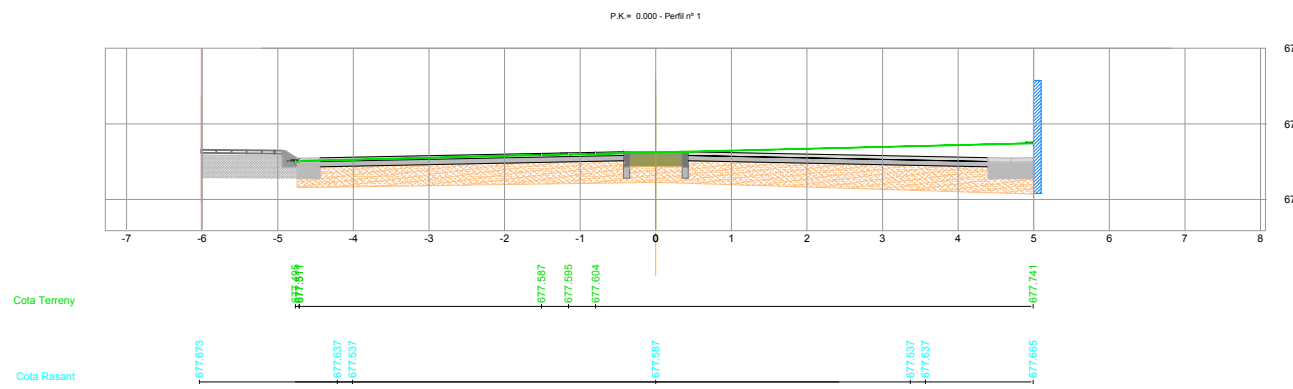

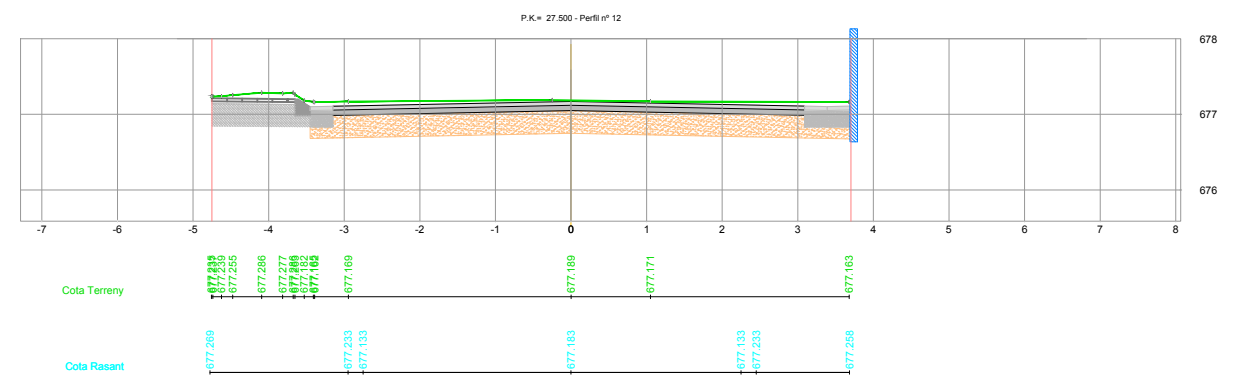
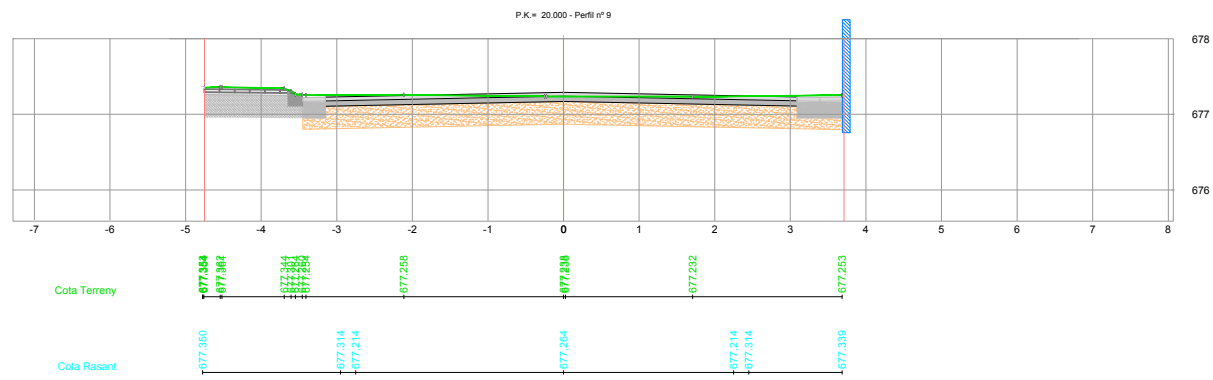
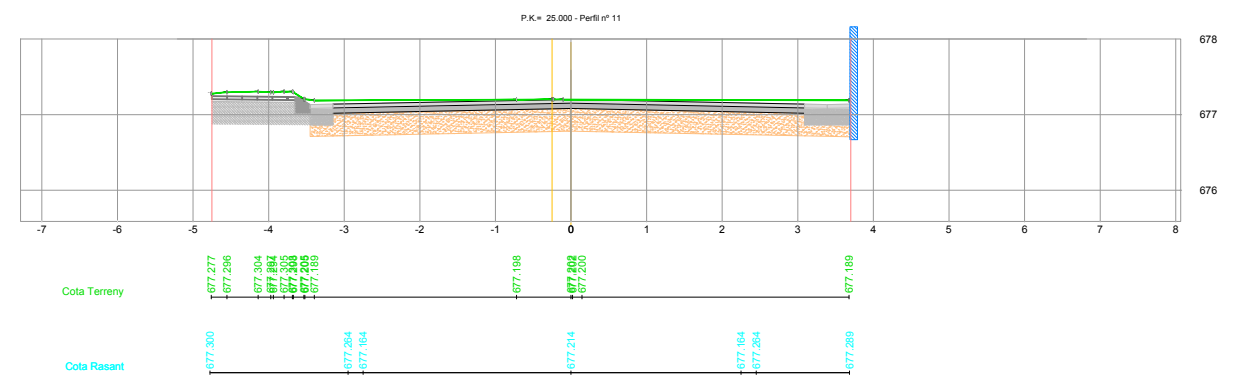
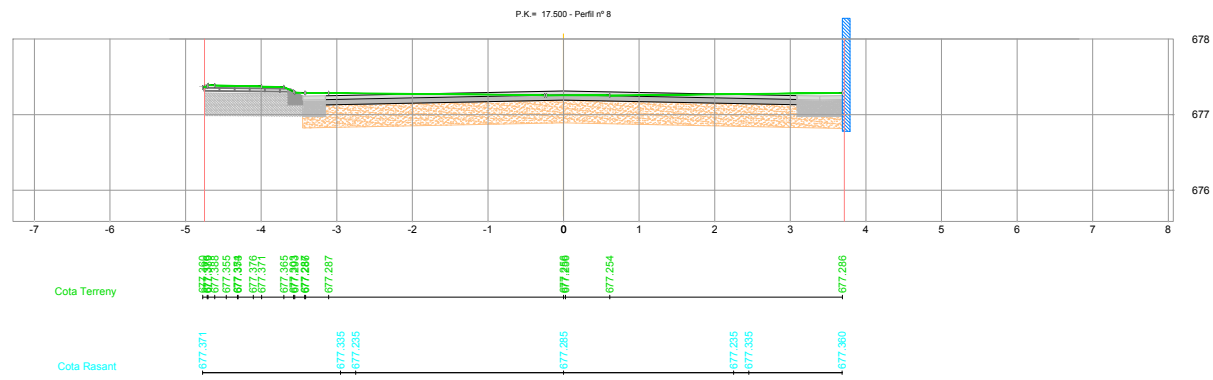
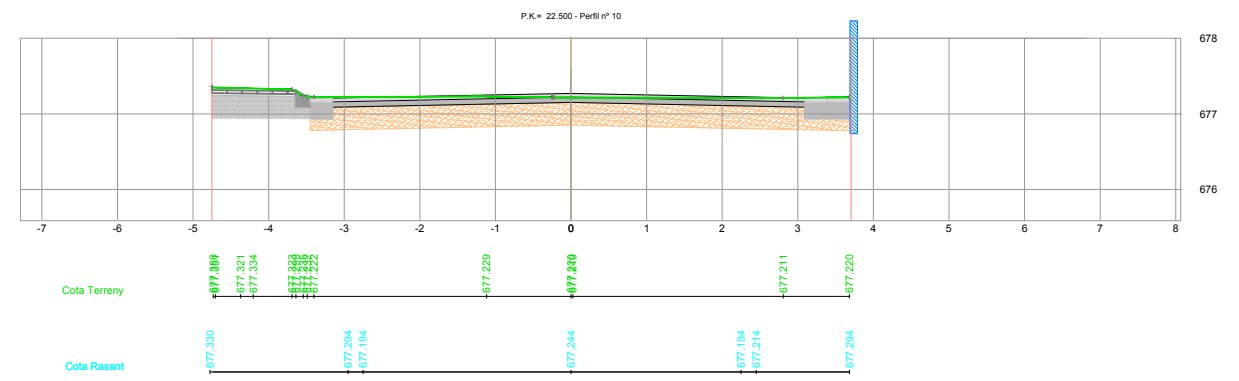
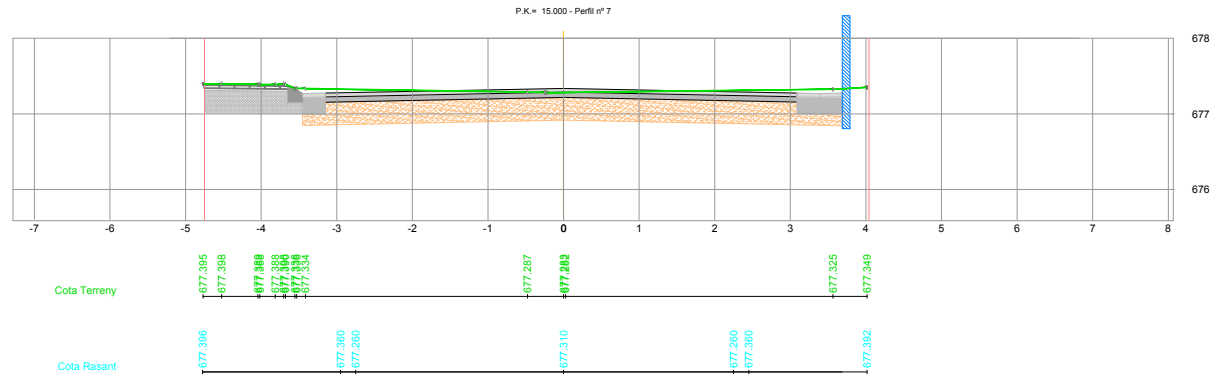

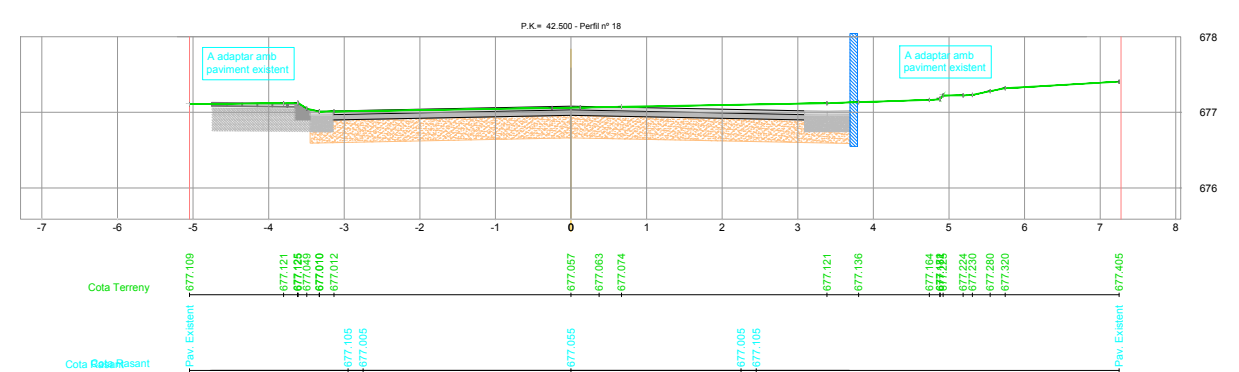
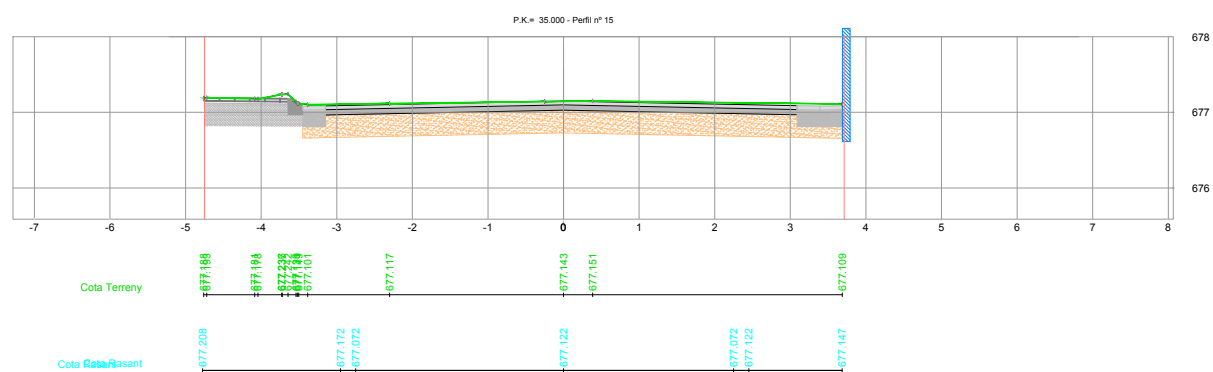
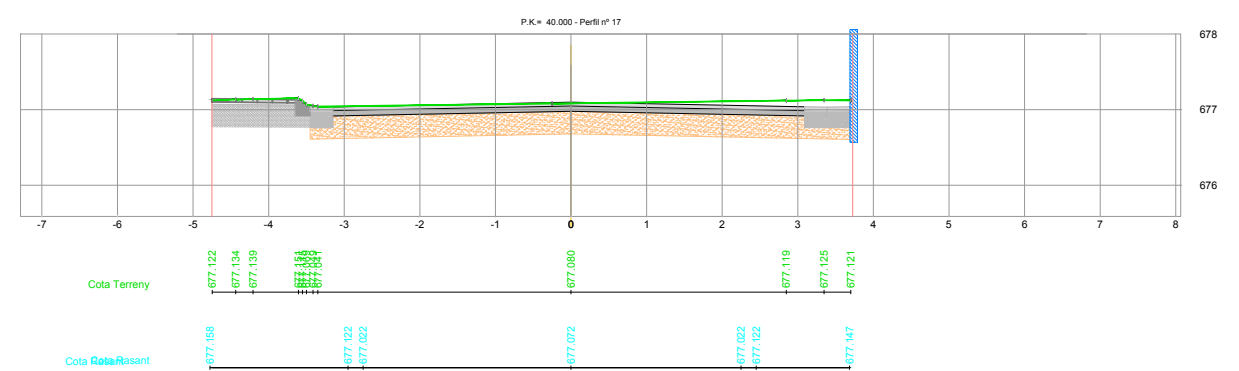
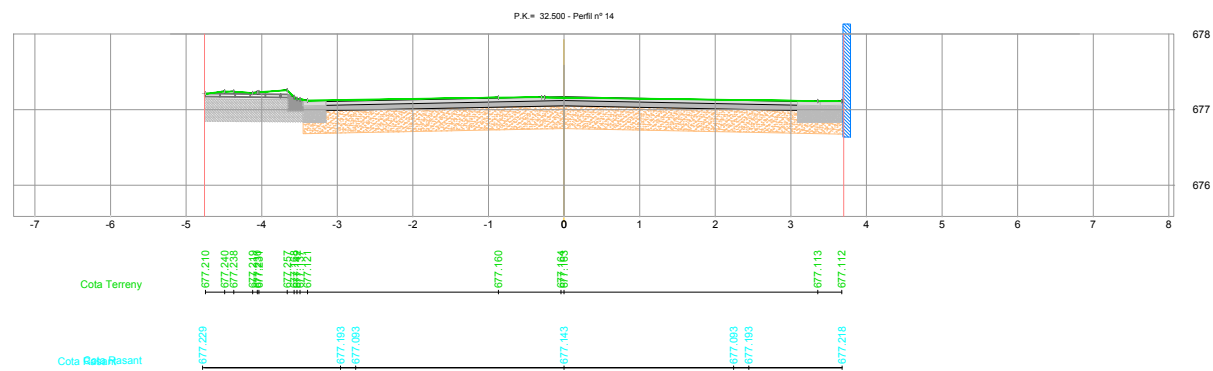
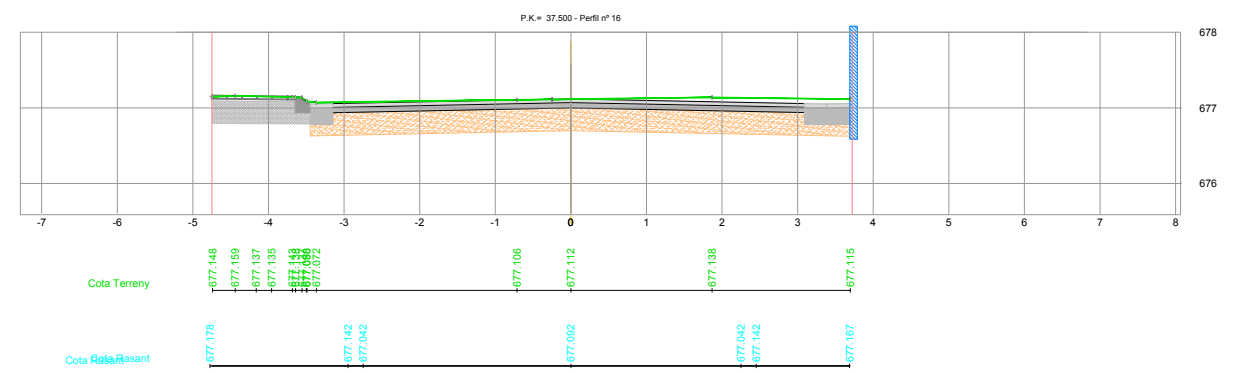
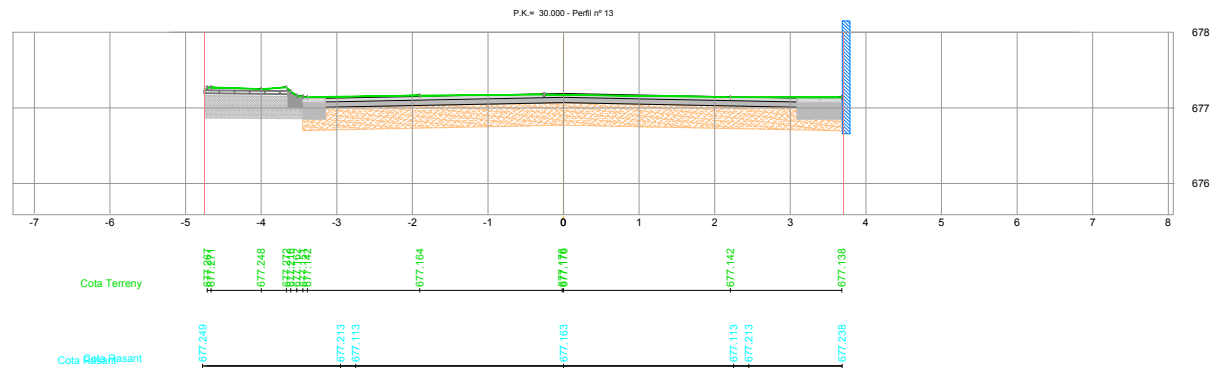

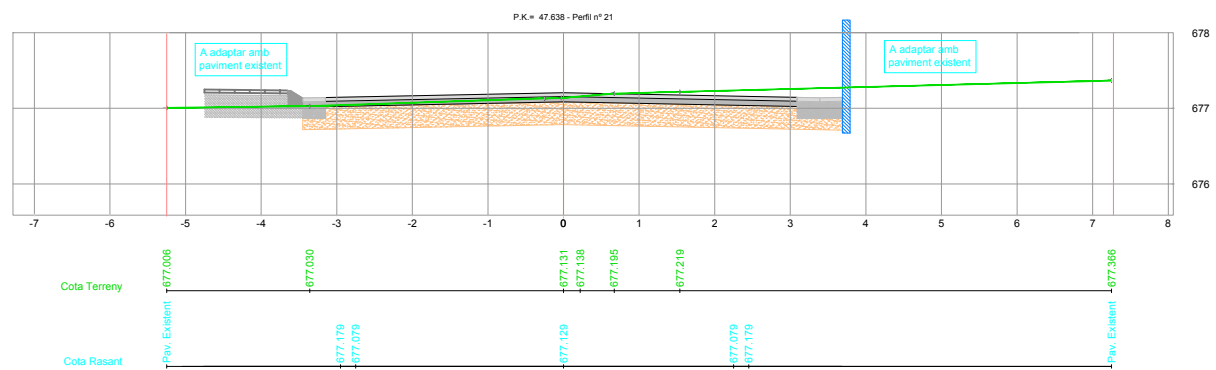
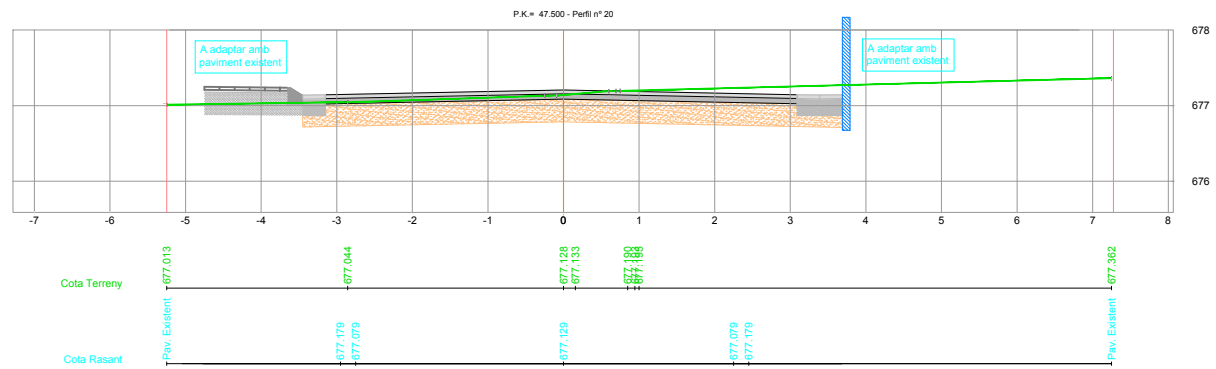
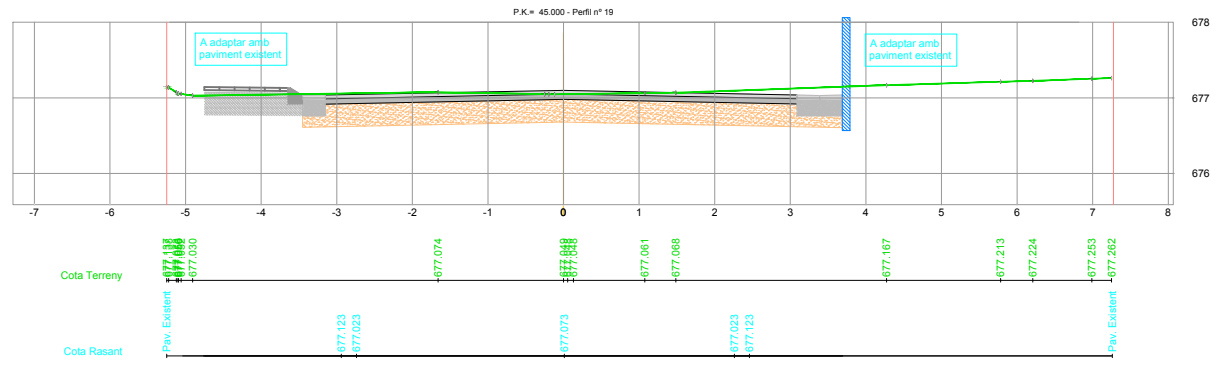

Secció Tipus #1

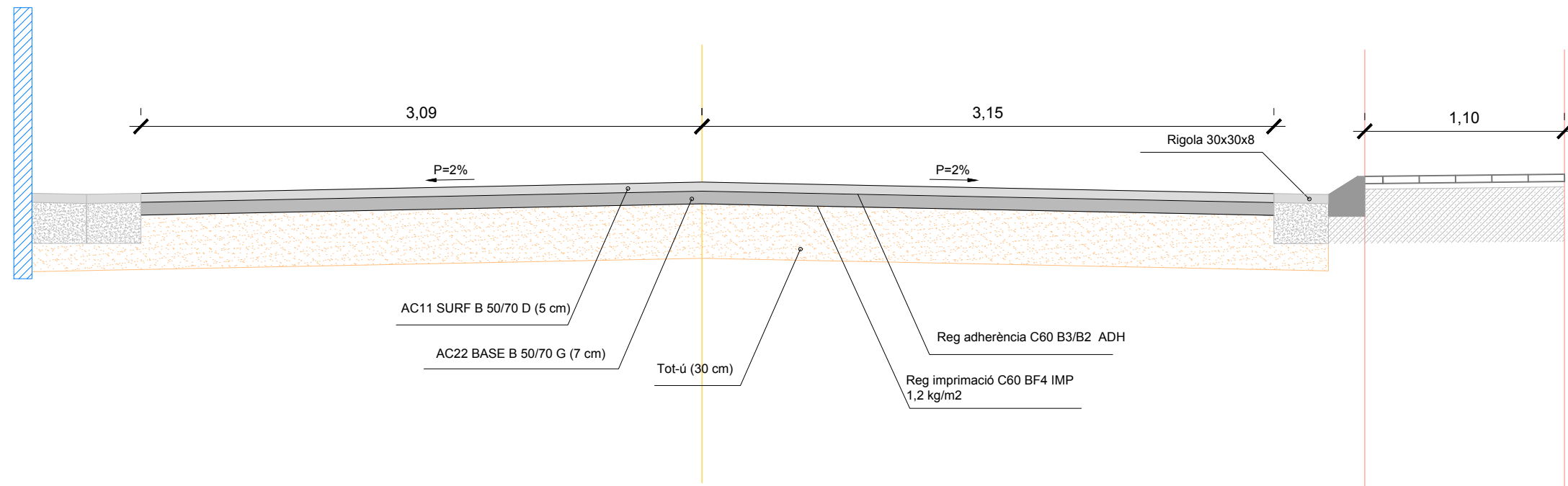

Secció Tipus #2

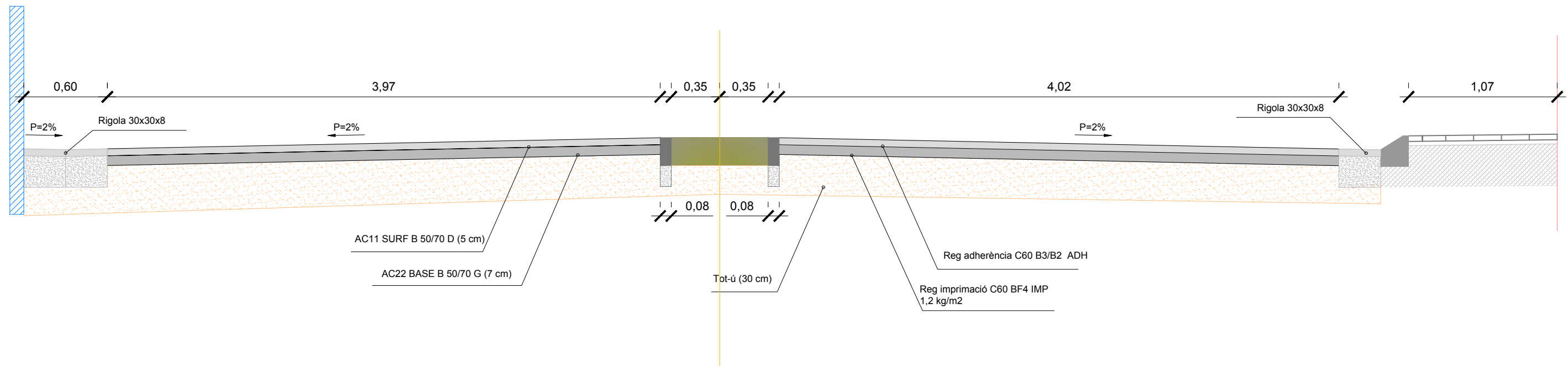



LLEGENDA

PLANTA XARXA SANEJAMENT

- Embornal nou
- Embornal existent (a desplaçar)
- Pou nou
- Canonada PEAD Ø200 SN8
- Canonada PEØ400
- Pou existent
- Canonada existent



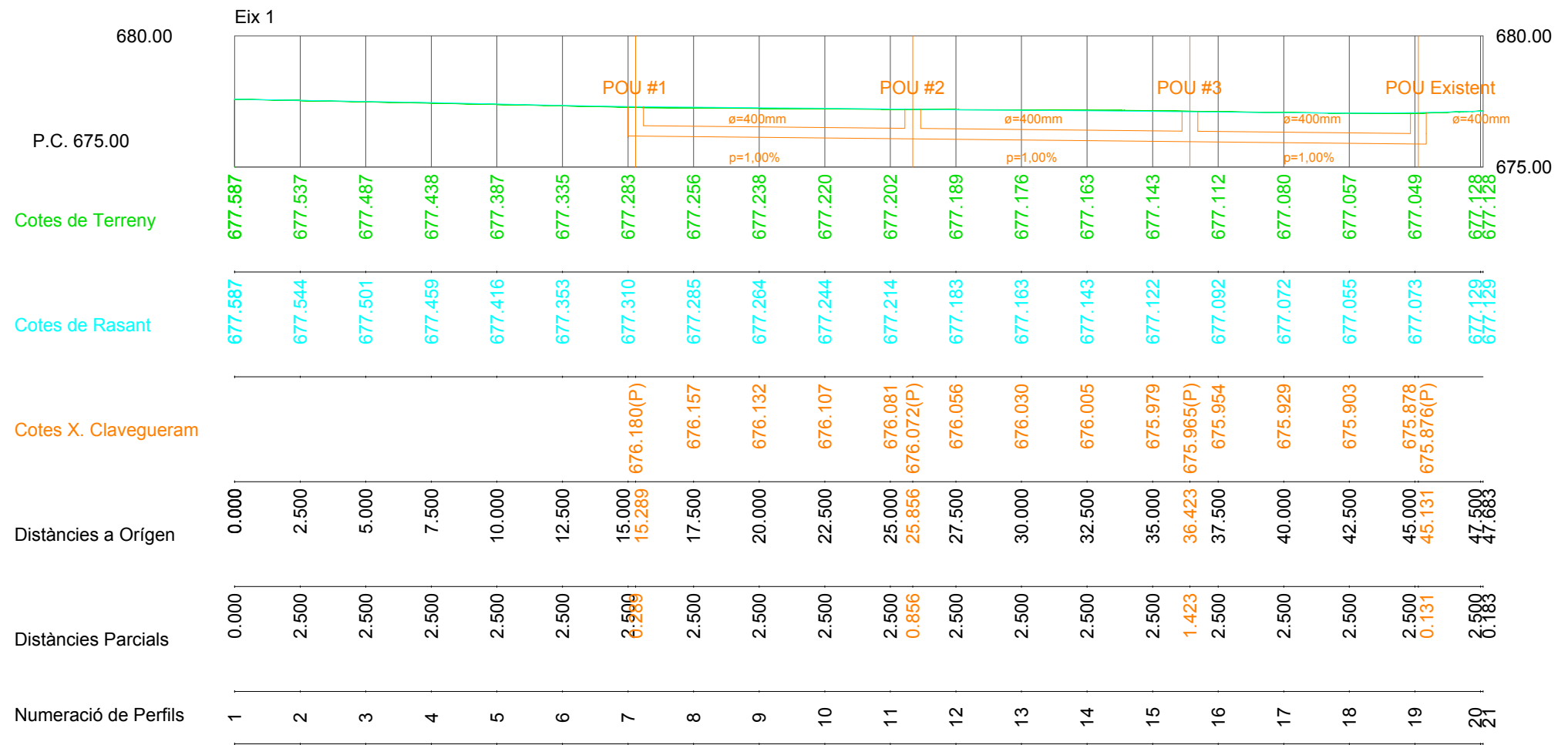

COL·LECTOR PLUVIALS PROJECTAT Ø400 mm.

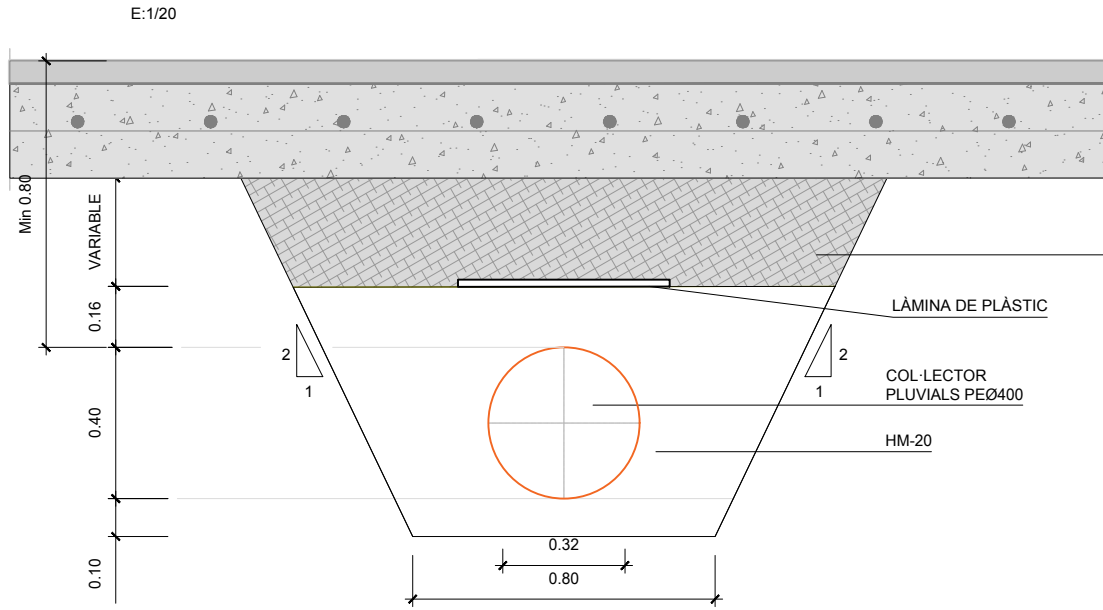

REBLERT DE RASA AMB MATERIAL TOLERABLE DE LA PRÒPIA EXCAVACIÓ, AMB CAPES DE 25 CM DE GRUIX, COMPACTADES AL 95% DEL PM

POU DE REGISTRE D'AIGÜES PLUVIALS. CONNEXIÓ EMBORNALS
ESCALA 1:40

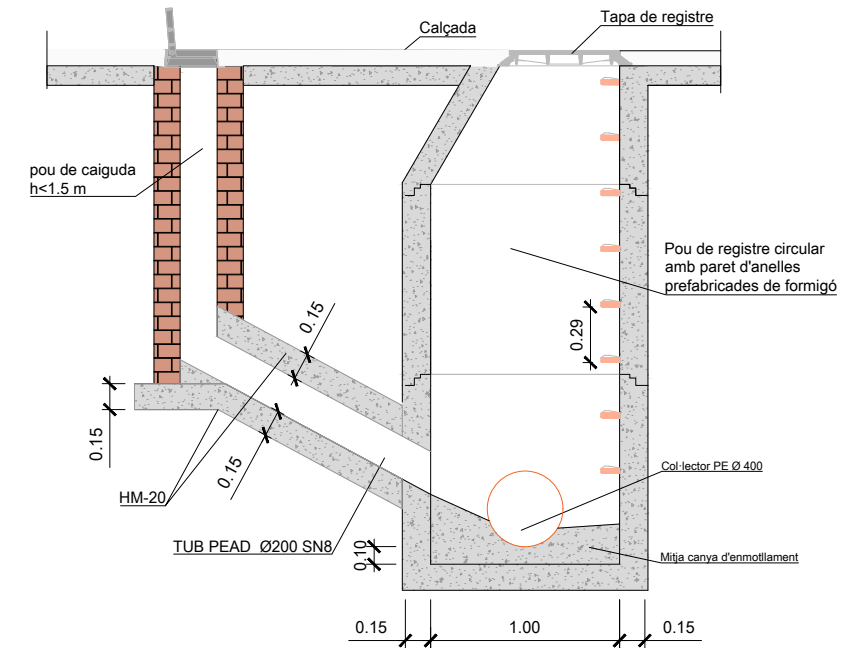

NOTES:
-DISTÀNCIA MÀXIMA ENTRE POUS A COL·LECTORS NO VISITABLES: 40M.

TAPA POU DE REGISTRE AMB INSCRIPCIÓ TIPUS REXESS 2

MARC CIRCULAR DE REGISTRE

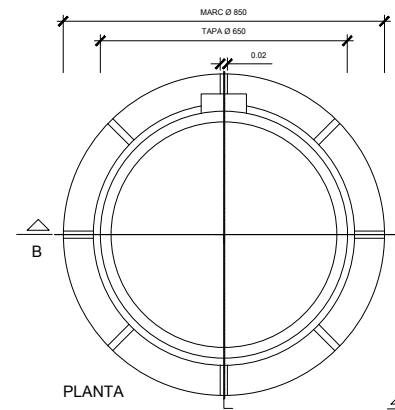

TAPA CIRCULAR DE REGISTRE

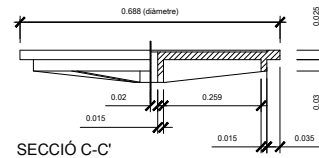

SECCIÓ C-C'

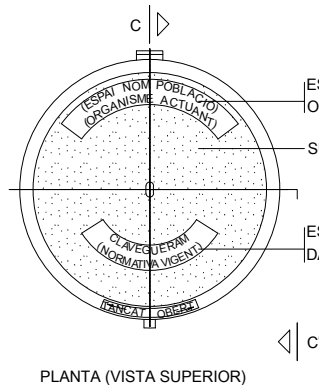

PLANTA (VISTA SUPERIOR)

ESPAI NOM POBLACIÓ I ORGANISME ACTUANT
SUPERFÍCIE GRAVADA
ESPAI PER ESPECIFICAR DADES NORMATIVA VIGENT
CLAVEGUERAM (NORMATIVA VIGENT)
RENDA (NORMATIVA VIGENT)

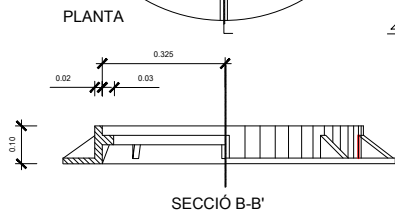

SECCIÓ B-B'

NOTA:

- COMPLIMENT ESTRICTE DE LA NORMATIVA VIGENT UNE EN-124 I REGLAMENT AENOR RP 0023.
- SEGELL CERTIFICADOR DEL CONTROL DE QUALITAT DE PRODUCTE EMÈS PER TERCERS.
- AQUEST MODEL DE TAPA SERÀ D'ÚS COMÚ PER REGISTRE DE LES XARXES DE CLAVEGUERAM, AIGÜES FREÀTIQUES I RPRSU, CANVIANT LA SEVA RETOLACIÓ PER LA DEL SERVEI CORRESPONENT.
- LA TAPA POT SER VENTILADA O NO.
- CLASSE D-400 (40 TN DE CÀRREGA).

DETALL PATES POLIPROPILÈ

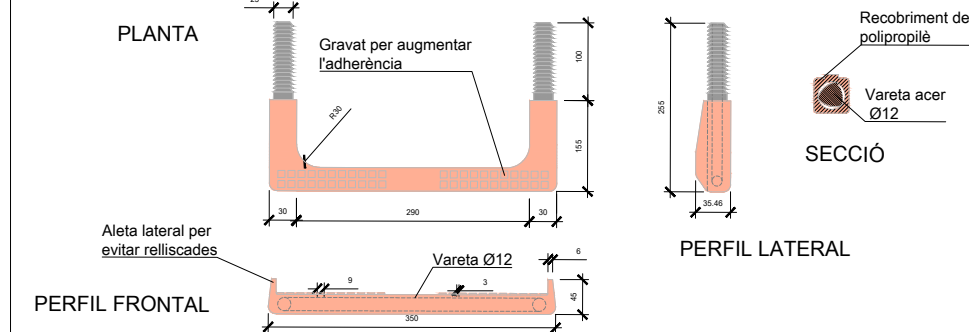





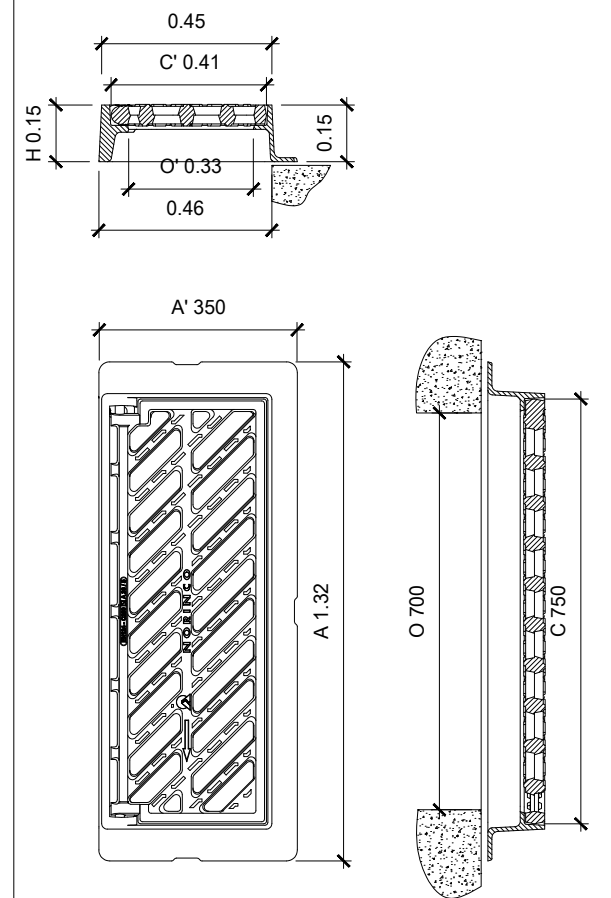





DETALL EMBORNAL CLASSE D400

ESCALA 1/20





REFERÈNCIES

-  Vorada tauló 8cm
-  Vorada tipus C7
-  Rigola (20x20x8)
-  Panot existent
-  Línia de façana
-  Paviment formigó/asfalt
-  Armari llum existent
-  Registre
-  Nou pou clavegueram
-  Nou embornal
-  Nou hidrant aeri

PROHIBIT APARCAR R-308

PROHIBIT APARCAR R-308

LÍNIA SEPARACIÓ DE CARRIL M-1.3

PAS DE VIANANTS M-4.4

STOP R-2

STOP M-6.4

M-4.1

PROHIBIT APARCAR R-308
S-15a CALÇADA SENSE SORTIDA

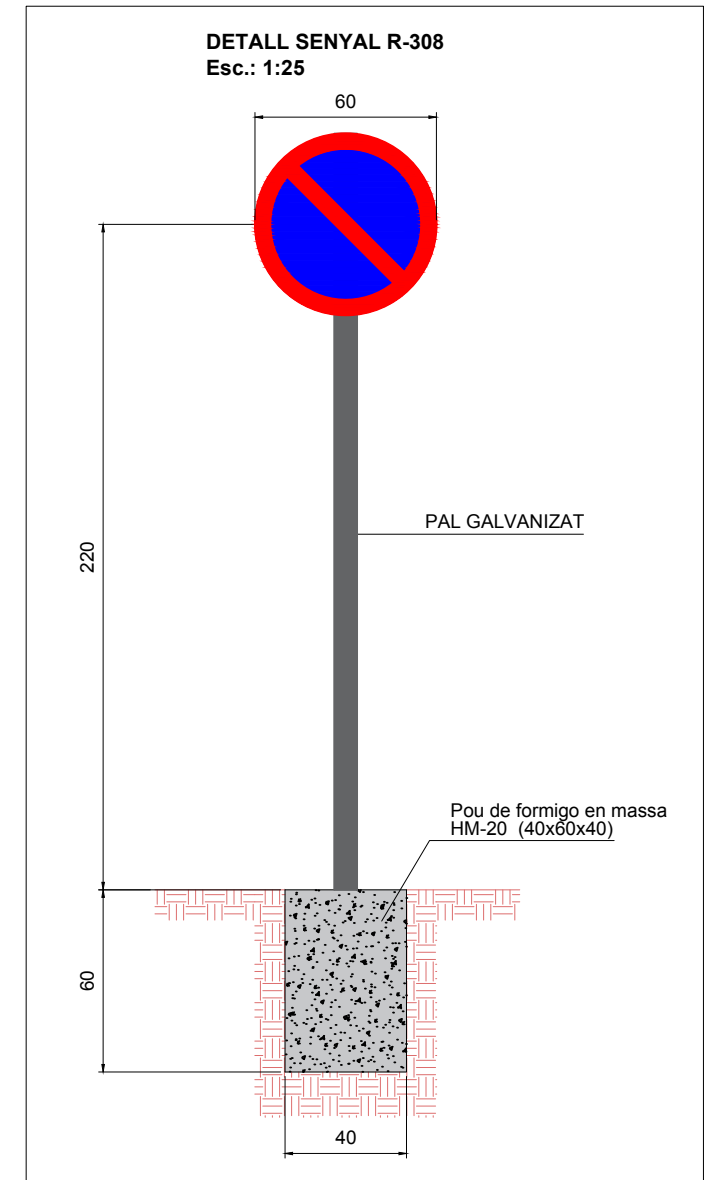
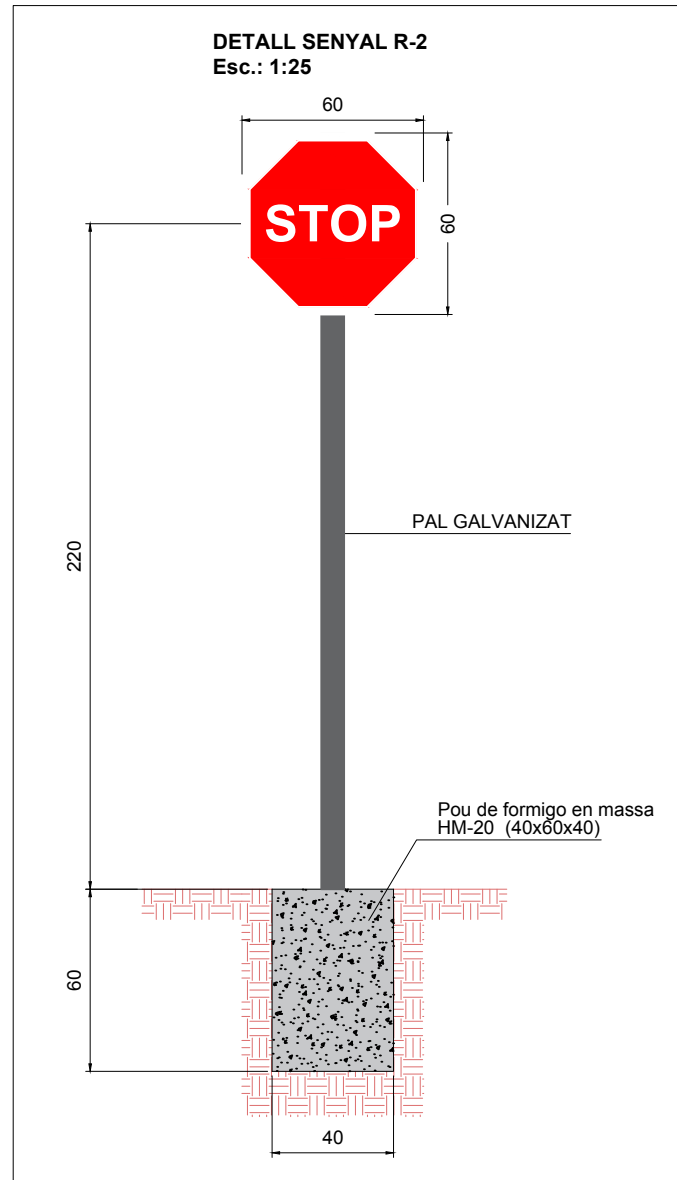
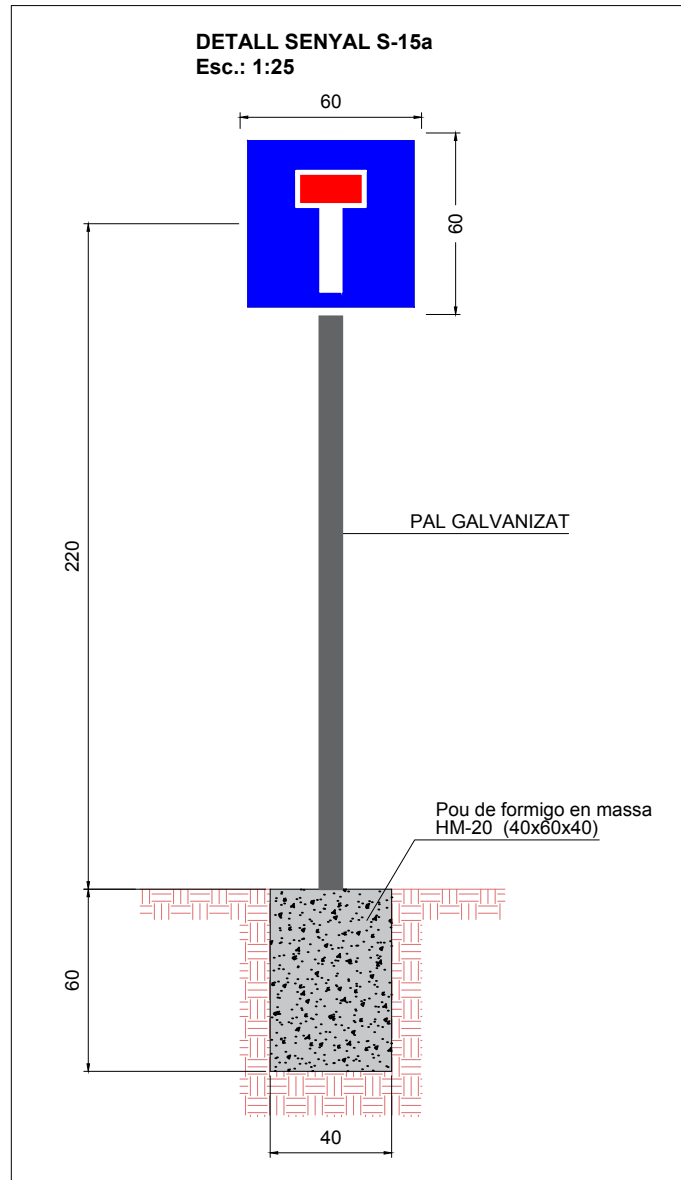
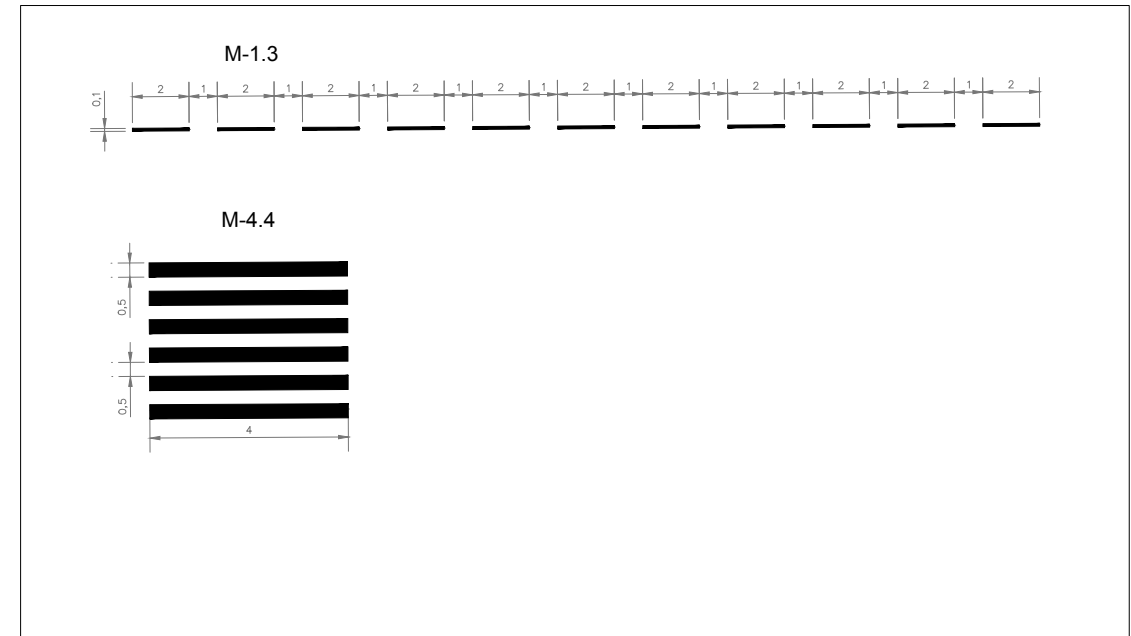
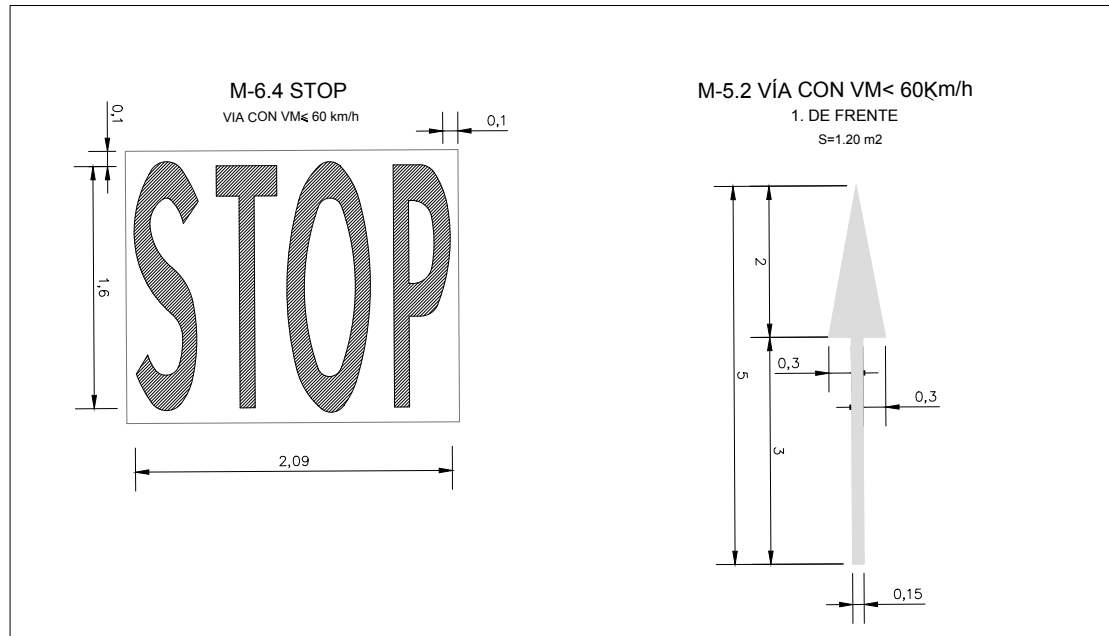

DOCUMENT 3

PLEC DE PRESCRIPCIONS TÈCNIQUES

ÍNDEX DEL DOCUMENT NÚM. 3

DOCUMENT Núm. 3.- PLEC DE PRESCRIPCIONS TÈCNIQUES

PLEC DE PRESCRIPCIONS TÈCNIQUES GENERALS

PLEC DE PRESCRIPCIONS TÈCNIQUES PARTICULARS

1. PLEC DE PRESCRIPCIONS TÈCNIQUES GENERALS

ÍNDEX

1. DEFINICIÓ I ABAST DEL PLEC. GENERALITATS	3
1.1. OBJECTE, ABAST I NORMATIVA APLICABLE	3
1.2. LLEIS	3
1.3. PLECS DE PRESCRIPCIONS TÈCNIQUES	4
1.4. NORMES I INSTRUCCIONS	5
1.5. REGLAMENTS	7
1.6. DISPOSICIONS GENERALS	7

1. DEFINICIÓ I ABAST DEL PLEC. GENERALITATS

1.1. OBJECTE, ABAST I NORMATIVA APLICABLE

1.1.1. Objecte

El present Plec de Condicions Generals té per objecte en primer lloc estructurar l'organització general de l'obra; en segon lloc, fixar les característiques dels materials a emprar; igualment, establir les condicions que ha de complir el procés d'execució de l'obra, i per últim, organitzar el mode i manera en que s'han de realitzar els amidaments i abonaments de les obres.

Totes i cadascuna d'aquestes prescripcions són d'obligat compliment per part del Contractista.

1.1.2. Àmbit d'aplicació

El present plec és d'aplicació per a l'execució de les obres necessàries del present “PROJECTE D'URBANITZACIÓ D'UN VIAL ADJACENT A LA CARRETERA DE PONTILS AL TM DE SANTA COLOMA DE QUERALT”. CLAU: 2022-0011535, així com de les obres accessòries necessàries per a la seva posada en funcionament.

1.1.3. Documents que defineixen les obres

Els documents que defineixen les obres són els que estan inclosos en el Projecte: memòria, plànols, plec de condicions, pressupost i annexes.

1.1.4. Compatibilitat i relació entre els esmentats documents

D'una manera no limitativa i respectant sempre les clàusules que s'estableixin al contracte principal, els documents contractuals del projectes a redactar són:

- 1.- El Plec de Prescripcions Tècniques
- 2.- Els Plànols
- 3.- Pressupost.
- 4.- Memòria

Davant possibles discrepàncies entre els documents contractuals, documents tècnics i projectes redactats, seran d'aplicació les prescripcions més restrictives, les que comportin major qualitat a les obres i les que permetin una major flexibilitat i posterior explotació de les obres.

Dins d'un mateix document serà sempre d'aplicació la condició més restrictiva.

1.1.5. Instruccions, normes i disposicions aplicables

Seran d'aplicació, en el seu cas, com a supletòries i complementàries de les contingudes en aquest Plec, les disposicions que a continuació, amb caràcter no limitatiu, es relacionen, o les que les substitueixin o completin en un futur.

En cas que aquestes modifiquin i/o s'oposin a allò especificat en el present Plec, la direcció d'Obra amb la conformitat de la Supervisió d'Obra tindrà la facultat de determinar quina és la d'obligat compliment, sense que l'aplicació de la condició més restrictiva pugui donar lloc a cap tipus de reclamació.

1.2. LLEIS

- Text refós de la Llei de contractes del Sector Públic, Reial Decret Legislatiu 3/2011 del 14 de novembre.
- Llei de bases de contractes de l'Estat. Decret 923/1965 de 8 d'abril.
- Modificació parcial de la Llei de bases dels contractes de l'Estat. Llei 5/1973, de la Prefectura de l'Estat de 17 de març de 1973.
- Reglament general de contractació. Decret 3410/1975 de 25 de novembre.
- Plec de clàusules administratives generals per a la contractació d'obres de l'Estat. Decret 3854/1970 de 31 de desembre.

- Llei de protecció de l'ambient atmosfèric.
- Llei de promoció de l'accessibilitat i de supressió de barreres arquitectòniques.
- Reglament nacional del treball a la construcció i obres públiques i disposicions complementàries, aprovat per Ordre Ministerial d'11 d'abril de 1946 i 8 de febrer de 1951.
- Reglament de seguretat del treball a la indústria de la construcció i obres públiques, aprovat per Ordre Ministerial d'1 d'abril de 1964.
- Ordenança general de seguretat i higiene al treball, aprovada per Ordre Ministerial de 9 de març de 1971.
- Ordenança de treball en la Construcció, Vidre i Ceràmica, aprovada per Ordre Ministerial de 28 d'agost de 1970.
- Estudi de seguretat i higiene en el treball en els projectes d'edificació i obres públiques, aprovat per Reial Decret 1627/1997, de 24 d'octubre
- Reial decret 1481/01, de 27 de desembre, pel que es regula l'eliminació de residus mitjançant dipòsit en abocador.
- Nota de servei sobre la dosificació de ciment en capes de ferm i paviment, de 12 de juny de 1989.
- Nota de servei sobre capes tractades amb ciment (sòl-ciment i grava-ciment), de 13 de maig de 1992.
- Ordre circular 308/89 CyE “Sobre recepció definitiva d'obres”, de 8 de setembre de 1989.
- Nota de servei complementària de la O.C. 308/89 CyE “Sobre recepció definitiva d'obres”, de 9 d'octubre de 1991. Ordre circular 309/90 CyE sobre fites d'aresta.
- Ordre circular 304/89 T sobre projectes de marques vials, de 21 de juliol de 1989.
- Nota tècnica sobre l'esborrat de marques vials, de 5 de febrer de 1991.
- Ordre circular 301/89 T sobre senyalització d'obra.
- Ordre circular 300/89 P.P. sobre senyalització, balisament,

Serà d'aplicació l'acord del Govern de la Generalitat de Catalunya de 9 de juny de 1998 (DOGC de 03/08/1998), pel qual es fixen els criteris per a la utilització en l'obra pública de determinats productes utilitzats en la construcció.

1.3. PLECS DE PRESCRIPCIONS TÈCNiques

- Plec de prescripcions tècniques generals per a obres de carreteres i ponts. PG-4.
- Plec de prescripcions tècniques generals per a canonades de proveïment d'aigua.
- Plec de prescripcions tècniques generals per a canonades de sanejament de poblacions.
- Plec de prescripcions tècniques generals per la recepció de blocs de formigó en les obres de construcció. RB-90.
- Plec general per a la recepció de totxos ceràmics en les obres de construcció. RL-88.
- Plec general de condicions per la recepció de guixos i escaioles. RY-85.
- Instrucció per a tubs de formigó armat o pretensat de l'Institut Eduardo Torroja de la Construcció i del Ciment.
- Recomanacions de l'Institut Eduardo Torroja de la Construcció i del Ciment per a la fabricació, transport i muntatge de tubs de formigó en massa.
- Plec de Prescripcions Tècniques Generals per Obres de Conservació de Carreteres (PG-4), aprovat per l'ordre circular 8/2001 de 18 de gener de 2002.
- “Guía Técnica sobre tuberías para el transporte de agua a presión” (CEDEX).

1.4. **NORMES I INSTRUCCIONS**

- Instrucció per a la recepció de ciments. RC-08.
- Instrucció per a la recepció de calç en obres d'estabilització de sòls. RCA-92.
- Instrucció del formigó estructural. EHE-08
- Instruccions per a la fabricació i subministrament de formigó preparat, EHPRE-72.
- Instrucció relativa a les accions a considerar en el projecte de ponts de carretera.
- Instrucció d'estructures d'acer de l'Institut Eduardo Torroja de la Construcció i del Ciment. EM-62.
- Instrucció 8.1 I.C. “Senyals de tràfic”.
- Instrucció 8.3 I.C. “Senyals d'obra”.
- Eurocodi núm.2 “Projecte d'estructures de formigó”.
- Eurocodi núm.3 “Projecte d'estructures d'acer”.
- Eurocodi núm.4 “Projecte d'estructures mixtes de formigó i acer”.
- Norma de construcció sísmoresistent. NCSR-02.

Normes U.N.E.

- U.N.E.-14010 Examen i qualificació de soldadors
- Normes N.L.T.
- Normes M.E.L.C.(Mètodes d'assaig del Laboratori Central d'Assaigs de Materials).
- Normes A.S.T.M:
 - C-76M
 - C-497M
 - C-655M
 - C-361M
 - C-923M
 - C-478M
 - C-443M

Normes NFA:

- 49150
- 49402
- 49170
- 49711
- API 5L

Normes DIN:

- 1626
- 2605.N-5D
- 2605.N-3D
- 2448

Normes BS:

- 3601
- 534
- UNI 6363

Normes AWWA:

- C 200
- C208-83
- Normes A.S.M.E.
- Normes A.N.S.I.
- Normes C.E.I.
- Normes N.B.E.:
- CT-79 Condicions tèrmiques en els edificis.
- AE 88 Accions en la edificació.
- CA-88 Condicions acústiques en els edificis.
- FL-90 Murs resistents de fàbrica de totxo.
- QB-90 Teulats amb materials bituminosos.
- CPI-96 Condicions de protecció contra incendis en els edificis.

Normes N.B.E.-M.V.:

- 102. Acer laminat per estructures d'edificació.
- 103. Càlcul d'estructures d'acer laminat per l'edificació.
- 104. Execució de les estructures d'acer laminat en l'edificació.
- 105. Roblons d'acer.
- 107. Cargols d'alta resistència per estructures d'acer.
- 108. Perfils buits d'acer per estructures d'edificació.
- 109. Perfils conformats d'acer per estructures d'edificació.
- 110. Càlcul de les peces de xapa conformada d'acer en l'edificació.
- 111. Plaques i panells de xapa conformada d'acer per l'edificació.

Normes N.T.E.:

- Façanes. Particions.
- Revestiments.
- Instal·lacions.
- Estructures.
- Condicionament del terreny. Fonaments.
- Teulats.
- Normes de pintures de l'Institut Nacional de Tècniques Aeroespacials Esteban Terradas.
- Recomanacions per a l'execució i control de les armadures postensionades, de l'Institut Eduardo Torroja de la Construcció i del Cement.
- Recomanacions pràctiques per una bona protecció del formigó, de l'Institut Eduardo Torroja de la Construcció i del Cement.
- Recomanacions sobre les mescles bituminoses en calent, del M.O.P.U.

- Instrucció per a la recepció de calços en obres d'estabilització de sòls RCA/92, aprovat per l'ordre circular de 18 de desembre de 1992.
- Norma 8.1- IC "Senyalització vertical", de 28 de desembre de 1999.
- Instrucció 8.2- IC "Marques vials", de 16 de juliol de 1987.
- Instrucció 8.3-IC "Senyalització d'obra", de 31 d'agost de 1987.

1.5. **REGLAMENTS**

- Reglament d'estacions de transformació d'energia elèctrica.
- Reglament de recipients a pressió.
- Reglament de línies elèctriques d'alta tensió. Decret 3151/68 de 28 de Novembre.
- Reglament electrotècnic per a baixa tensió. I.T.C. Actualitzat per el Decret 842/2002 de 2 d'agost.
- Reglament d'instal·lacions de calefacció, climatització i aigua calenta sanitària. IT-IC.
- Control de fum en els establiments públics. DT-CPI.I.

Totes aquestes disposicions obligaran, en la seva redacció original, les modificacions posteriors declarades d'aplicació obligatòria, o bé les que les substitueixin o declarin com a tals fins i durant el termini de les obres.

Així mateix, l'Adjudicatari restarà obligat al compliment de totes les Instruccions, Plecs o Normes de tota índole promulgades per l'Estat, de l'Autonomia, dels Ajuntaments i d'altres Organismes competents que tinguin aplicació als treballs a realitzar, tant si són citats com si no ho són en la relació anterior, restant a la decisió del Supervisor d'Obra resoldre qualsevol discrepància que pugui existir entre aquestes i allò disposat en el present Plec, sense que l'aplicació de la condició més restrictiva pugui donar lloc a cap tipus de reclamació.

1.5.1. **Inscripció i senyalització de les obres**

El Contractista haurà d'instal·lar al seu càrrec cartells a obra en nombre, model, dimensions i inscripció necessaris per al correcte desenvolupament de les obres, o segons indiqui el Director de les obres.

El Contractista no podrà instal·lar a obra ni als terrenys ocupats per a l'execució d'aquestes, cartell ni cap inscripció que tingui caràcter de publicitat comercial.

Únicament podrà instal·lar un (1) cartell propi a efectes exclusius d'acreditar que les obres són efectuades per ell. El model, mida i inscripció d'aquest cartell haurà de ser prèviament aprovat pel Director de les obres.

També el Contractista restarà obligat a senyalitzar les obres objecte del contracte, utilitzant quan existeixin, les corresponents senyals vigents establertes pel Ministeri, Ajuntament ò Entitat corresponent.

1.6. **DISPOSICIONS GENERALS**

1.6.1. **Direcció d'Obra**

La direcció, seguiment, control i valoració de les obres objecte dels projectes, així com de les que corresponguin a ampliacions o modificacions seran establertes per el Promotor de l'obra. La Direcció d'Obra designada per el Promotor de l'obra, serà encapçalada per un tècnic designat com a Director d'Obra.

Per a poder complir amb la màxima efectivitat la missió que li és encarregada, el Director d'Obra gaudirà de les més àmplies facultats, podent conèixer i participar en totes aquelles previsions o actuacions que dugui a terme l'Adjudicatari.

Seràn base per al treball del Director d'Obra per a cada actuació:

Els Plànols del projecte.

El Plec de Prescripcions Tècniques.

- Els Quadres de Preus.

El preu i termini d'execució contractats.

El Programa de Treball formulat per l'Adjudicatari i acceptat per la Propietat.

Les modificacions d'obra establertes per la Propietat.

Sobre aquestes bases, correspondrà al Director d'Obra:

Impulsar l'execució de les obres per part de l'Adjudicatari.

Assistir a l'Adjudicatari per a la interpretació dels documents del Projecte i fixació de detalls de la definició de les obres i de la seva execució a fi que es mantinguin les condicions de funcionalitat, estabilitat, seguretat i qualitat previstes al Projecte.

Formular amb l'Adjudicatari l'Acta de replanteig i l'inici de les obres, tenint present que els replanteigs de detall es facin degudament per ell mateix.

Requerir, acceptar o corregir si s'escau, els plànols d'obra que ha de formular l'Adjudicatari.

Requerir, acceptar o corregir si s'escau, tota la documentació que, d'acord amb allò que estableix aquest Plec, el Programa de Treball acceptat i el que determina les normatives que, partint d'ells, formuli la pròpia Direcció d'Obra, correspongui formular a l'Adjudicatari als efectes de programació de detall, control de qualitat i seguiment de l'obra.

Establir les comprovacions dels diferents aspectes de l'obra que s'executi que estimi necessàries per a tenir ple coneixement i donar testimoni de si aconsegueixen o no amb la seva definició i amb les condicions d'execució i d'obra prescrites.

En cas d'incompliment de l'obra que s'executa, ja sigui en la seva definició o en les condicions prescrites, ordenar a l'Adjudicatari la seva substitució o correcció paralitzant els treballs si ho creu convenient.

Proposar les modificacions d'obra que impliquin modificació d'activitats o que cregui necessàries o convenients.

Informar de les propostes de modificacions d'obra que formuli l'Adjudicatari.

Proposar la conveniència d'estudi i formulació, per part de l'Adjudicatari, d'actualitzacions del Programa de Treballs inicialment acceptat.

Establir amb l'Adjudicatari documentació de constància de característiques i condicions d'obres ocultes, abans de la seva ocultació.

Establir les valoracions mensuals a l'origen de l'obra executada.

Establir periòdicament informes sistemàtics i analítics de l'execució de l'obra, dels resultats del control i del compliment del Programa de Treballs acceptat, posant de manifest els problemes que l'obra presenta o pot presentar i les mesures preses o que es proposin per a evitar-los o minimitzar-los.

Preparació de la informació de l'estat i condicions de les obres i de la valoració general d'aquestes, prèviament a la recepció per part de la Propietat.

L'Adjudicatari haurà d'actuar d'acord amb les normes i instruccions complementàries que, d'acord amb allò que estableix aquest Plec, li siguin dictades pel Director d'Obra per a la regulació de les relacions entre ambdós en allò referent a les operacions de control, valoració i en general, d'informació relacionades amb l'execució de les obres.

Per altra banda, el Director d'Obra podrà establir normatives complementàries reguladores de la documentació o altre tipus d'informació que hagi de formular o rebre l'Adjudicatari per a facilitar la realització de les expressades funcions i de les normatives que seran d'obligat compliment per l'Adjudicatari.

L'Adjudicatari designarà formalment les persones de la seva organització que estiguin capacitades i facultades per a tractar amb el Director d'Obra les diferents matèries objecte de les funcions de les mateixes i en els diferents nivells de responsabilitat, de tal manera que estiguin sempre presents a l'obra persones capacitades i facultades per a executar les decisions del Director d'Obra i establir documentació formal de constància, conformitat o objeccions.

El Supervisor d'Obra i/o Director d'Obra podrà aturar qualsevol dels treballs en curs que al seu criteri no s'executin d'acord amb les prescripcions contingudes a la documentació definitiva de les obres.

1.6.2. Adjudicatari

Personal de l'Adjudicatari

L'Adjudicatari facilitarà al Director d'Obra tot el personal i els mitjans auxiliars de què disposarà en cada obra abans de l'inici dels treballs.

El Director d'Obra, quan pel bon funcionament de les obres ho estimi necessari, exigirà a l'Adjudicatari l'augment o la substitució de la maquinària, personal i/o mitjans auxiliars. L'Adjudicatari restarà obligat al seu compliment sense que se'n pugui derivar cap increment econòmic ni modificació del termini d'execució. Això s'estén en les mateixes condicions a qualsevol part de l'obra que estigui subcontractada.

Sobre aquestes bases, correspondrà a l'Adjudicatari:

Recopilació dels plànols i documents definitoris de les obres tal com s'han executat, per a lliurar a l Promotor de l'Obra el projecte "As Built" o "Estat de dimensions i característiques de l'obra executada" un cop acabats els treballs.

Subcontractes.

Cap part de l'obra contractada per l'Adjudicatari, podrà a la seva vegada ser subcontractada sense l'autorització expressa del Director d'Obra i comunicació prèvia al Supervisor d'Obra.

Les sol·licituds per a cedir qualsevol part del contracte hauran de formular-se per escrit i acompanyar-se amb un testimoni el qual acrediti que l'organització que s'ha d'encarregar de la realització dels treballs objecte del subcontracte, està capacitada i equipada per a la seva execució, i adjuntant la documentació tècnica que, a judici del Supervisor i del Director d'Obra, sigui necessària per a garantir l'execució i qualitat exigida en aquest Plec.

El Director d'Obra tindrà una relació completa, facilitada per l'Adjudicatari, de tots i cadascun dels subcontractistes que han treballat, treballen o poden treballar en les obres objecte d'aquest Plec.

L'acceptació del subcontracte no rebaixarà a l'Adjudicatari de la seva responsabilitat contractual.

S'estarà subjecte, a més, a totes aquelles clàusules administratives particulars que s'estableixin al contracte.

Així mateix, i a judici del Director d'Obra, es facilitarà al sotscontractista la informació que s'estimi necessària en relació a les condicions d'execució, amidament, abonament i control de qualitat de les obres objecte d'aquest Plec, comunicant-ho a l'Adjudicatari sense que sigui necessària l'aprovació d'aquest.

Subministraments industrials

Totes i cadascuna de les comandes realitzades als diferents industrials hauran de ser aprovades per la Direcció d'Obra. Per a tal efecte, i previ a la contractació, s'haurà de facilitar el document de comanda on figurarà, entre altres:

Especificacions tècniques generals.

Especificacions tècniques particulars.

Materials de construcció.

Sistemes de protecció contra la corrosió.

Proves en fàbrica.

Documentació tècnica del fabricant (Catàleg dels productes subministrats, especejament d'aquests, instruccions de muntatge i de manteniment, etc.) (3 còpies).

Garanties.

L'Adjudicatari presentarà a la Direcció d'Obra vàries propostes que compleixin les especificacions del projecte per a que pugui seleccionar la més adequada.

Tots i cadascun dels industrials subministradors en aquesta obra hauran de presentar un document acreditatiu de les característiques del material subministrat, de la idoneïtat de les condicions d'instal·lació dels seus productes, comproment-se a realitzar el nombre de visites a obra que estimi necessàries per tal de poder certificar que l'instal·lador, homologat per aquest, compleix les prescripcions exigides al material subministrat.

Tant el fabricant com l'instal·lador dels productes subministrats a l'obra, garantiran la qualitat del seu producte com la instal·lació d'aquest, respectivament, davant qualsevol defecte de fabricació o instal·lació durant un termini no inferior als deu (10) anys, fent-se càrrec de les despeses originades per la substitució, total o parcial, o modificació del producte defectuós.

El no acompliment del procediment anterior podrà comportar la no acceptació del producte subministrat i en casos excepcionals, la penalització de fins a un cinquanta (50) per cent de l'import d'execució material del producte subministrat.

L'Adjudicatari estarà obligat a presentar les diferents certificacions de qualitat dels subministradors, certificacions que es verificaran presentant còpia del document acreditatiu expedit per l'organisme competent, i on figurarà explícitament la norma que compleix el producte subministrat. Per altra banda també es valorarà positivament la possessió de la certificació de qualitat com empresa.

Pel que fa referència al material a subministrar, es detallaran els complements i les opcions possibles de cadascun d'ells amb el detall de la funcionalitat de cadascuna d'elles.

1.6.3. Materials

Condicions generals.

Tots els materials que s'emprin en les obres hauran de complir les condicions que s'estableixen en el present Plec i ser aprovats pel Director d'Obra prèvia conformitat del Supervisor d'Obra. Qualsevol treball que es realitzi amb materials no assajats, o sense estar aprovats pel Director d'Obra, serà considerat com a defectuós o fins i tot rebutjable.

Normes oficials.

Els materials que quedin incorporats a l'obra i per als quals existeixin normes oficials establertes en relació amb la seva utilització en les Obres Públiques, hauran de complir amb les normes vigents trenta (30) dies abans de l'anunci de la licitació, llevat les derogacions que s'especifiquin en el present Plec, o que es convinguin de mutu acord.

Control de qualitat.

L'Adjudicatari presentarà per a la seva aprovació, tenint present les especificacions de l'annex de Control de Qualitat del present projecte, un Pla d'Autocontrol de la Qualitat (P.A.Q.) amb un programa de Punts d'Inspecció. Aprovat aquest pel Director d'Obra, passarà a ser contractual. Aquest P.A.Q. haurà de garantir el compliment de les condicions establertes en el present Plec, i en qualsevol cas sempre haurà de complir totes les normatives vigents i d'aplicació a l'obra executada. El P.A.Q. l'haurà de dur a terme l'Adjudicatari sota la seva responsabilitat i al seu càrrec, quedant el seu cost repercutit als preus unitaris del present Pressupost.

Mensualment el Contractista haurà de presentar a la D.O. un informe on es recullin tots els assajos i els seus resultats.

Per una altra banda, la D.O. es reserva el dret de reclamar en qualsevol moment tots aquells resultats d'assajos que vulgui, i podrà realitzar un seguiment de l'execució de l'esmentat P.A.Q. sense requeriment previ al Contractista.

Qualsevol modificació de P.A.Q. que requereixi el Contractista per modificació de l'obra executada prevista o qualsevol altre motiu, s'haurà d'avisar amb 15 dies d'antelació a la D.O. i aquesta podrà aprovar-ho o comunicar al Contractista el motiu de la denegació.

Per la realització de les proves i assaigs de control de qualitat el contractista proposarà un laboratori acreditat que haurà de ser aprovat per la D.O. La documentació del laboratori serà lliurada a la DO per la seva aprovació.

Examen i prova dels materials i subministres industrials

No es procedirà a la utilització dels materials ni subministres industrials sense que abans siguin examinats i acceptats pel Director d'Obra, o persona a qui delegui, segons els P.A.Q. i P.P.I.

Les proves i assaigs ordenats no es duran a terme sense la notificació prèvia al Director d'Obra, d'acord amb l'establert en el Programa de Punts d'Inspecció.

L'Adjudicatari haurà de subministrar als laboratoris, i al seu càrrec, una quantitat suficient de material per assajar.

L'Adjudicatari té l'obligació d'establir a peu d'obra l'emmagatzematge o ensitjat dels materials, amb la suficient capacitat i disposició convenient perquè es pugui assegurar el control de qualitat dels mateixos, amb el temps necessari perquè siguin coneguts els resultats dels assaigs abans del seu ús en obra i de tal forma que s'asseguri el manteniment de les seves característiques i aptituds per a la seva utilització a l'obra.

En cas que els materials no fossin de la qualitat prescrita en el present Plec, o no tinguessin la preparació exigida, o quan per manca de prescripcions formals del Plec es reconegués o demostrés que no eren adequats per al seu ús, el Supervisor d'Obra o el Director d'Obra donarà ordre a l'Adjudicatari perquè, al seu càrrec, els reemplaci per uns altres que satisfacin les condicions o siguin idonis per a l'ús projectat.

Els materials rebutjats hauran d'ésser immediatament retirats de l'obra. Les despeses aniran a càrrec de l'Adjudicatari.

En els casos de prefabricats, materials industrials, etc., la fabricació, emmagatzematge, etc., dels quals estigui fora de l'àmbit de l'obra, el control de la qualitat dels materials, segons s'especifica, es realitzarà en els tallers o llocs de fabricació.

Materials que no compleixen les especificacions.

Quan els materials no satisfacin el que per a cadascun en particular determina aquest Plec, l'Adjudicatari s'atindrà al que determini el Supervisor d'Obra i el Director d'Obra conforme al previst en els apartats següents.

Materials col·locats en obra (o semielaborats).

Si alguns materials col·locats en obra o semielaborats no compleixen amb les especificacions corresponents, el Director d'Obra ho notificarà a la Supervisió d'Obra i a l'Adjudicatari indicant si aquestes unitats d'obra poden ser acceptables, encara que defectuoses i penalitzables, o s'han de demolir, suprimir o retirar.

L'Adjudicatari podrà en tot moment retirar o demolir pel seu compte les esmentades unitats d'obra, sempre dintre dels terminis fixats en el contracte, si no està conforme amb la penalització imposada.

Materials aplegats.

Si alguns materials aplegats no compleixen amb les especificacions, el Director d'Obra ho notificarà a la Supervisió de l'Obra i a l'Adjudicatari, concedint-li a aquest un termini de vuit (8) dies per a la seva retirada. Si passat aquest termini, els materials no haguessin estat retirats, el Supervisor d'Obra o el Director d'Obra pot ordenar a tercers la seva retirada a càrrec de l'Adjudicatari.

Quadres de Preus.

Tots els preus unitaris a què es refereixen les normes d'amidament i abonament contingudes al present Plec de Prescripcions Tècniques s'entendran que inclouen sempre el subministrament, manipulació, col·locació, ús, proves i assaigs de tots els materials precisos per a l'execució de les unitats d'obra corresponents fins al correcte acabament de les mateixes, llevat que expressament se n'exclougui alguna a l'article corresponent.

Igualment s'entendrà que aquests preus unitaris comprenen totes les despeses de maquinària, transport, mà d'obra, mitjans auxiliars, accessoris, eines i totes les operacions directes precises per la correcta execució, acabament i posada en servei de les unitats d'obra, llevat que expressament se n'exclougui alguna a l'article corresponent.

De la mateixa forma es consideren incloses totes les despeses ocasionades per la conservació i manteniment fins al compliment del termini de garantia.

Els quadres de preus núm. 1 i 2 seran els contractuals a tots els efectes.

L'Adjudicatari no podrà reclamar que s'introdueixi cap modificació als esmentats preus sota cap concepte ni pretext d'errada o omissió.

Els preus assenyalats al Quadre de Preus núm. 2, seran d'aplicació única i exclusivament en el supòsit de què calgui efectuar l'abonament d'obres incompletes, quan per rescissió o d'altres motius no s'arribin a concloure les contractades. L'Adjudicatari no podrà pretendre la valoració de les mateixes mitjançant una descomposició diferent de l'establerta a l'esmentat quadre.

Les possibles errades o omissions a la descomposició que figura al Quadre de Preus núm. 2, no poden servir de base al Contractista per a reclamar cap modificació dels preus assenyalats amb lletra al Quadre de Preus núm. 1.

Justificació de Preus.

La Justificació de Preus que figura en el projecte recull la descomposició en mà d'obra, materials i maquinària dels preus que figuren en els Quadres de Preus. Aquesta s'ha realitzat en base a unes hipòtesis pel que fa referència a l'execució de les unitats d'obra.

En cap cas l'Adjudicatari tindrà dret a reclamació per variació en nombre i qualificació de la mà d'obra emprada; per variació en quantitat i qualitat dels materials a utilitzar per la correcta execució de les obres en base a allò especificat en aquest Plec i amb les normes dictades pel Director d'Obra, incloent-hi les possibles omissions que s'hagin comès; i per variació en tipus i nombre de maquinària a emprar per l'execució de les diferents unitats d'obra.

S'entenen incloses en aquesta les despeses de subministrament, manipulació, col·locació, ús, proves i assaigs de tots els materials precisos per a l'execució de les unitats d'obra corresponents fins al correcte acabament de les mateixes, llevat que expressament se n'exclougui alguna a l'article corresponent.

També s'entendrà que aquesta Justificació comprèn totes les despeses de maquinària, transport, mà d'obra, medis auxiliars, accessoris, eines i totes les operacions directes precisos per la correcta execució, acabament i posada en servei de les unitats d'obra, llevat que expressament se n'exclougui alguna a l'article corresponent.

De la mateixa forma es consideren incloses totes les despeses ocasionades per la conservació i manteniment fins el compliment del termini de garantia.

L'Adjudicatari no podrà reclamar que s'introdueixi cap modificació als esmentats preus sota cap concepte ni pretext d'errada o omissió.

Les possibles errades o omissions en la Justificació de Preus que figura en el projecte, no poden servir de base a l'Adjudicatari per a reclamar cap modificació dels preus assenyalats amb lletra al Quadre de Preus núm. 1.

1.6.4. Inscripció i senyalització de les obres

El Contractista haurà d'instal·lar al seu càrrec cartells a obra en nombre, model, dimensions i inscripció necessaris per al correcte desenvolupament de les obres, o segons indiqui el Director d'Obra.

El Contractista no podrà instal·lar a obra ni als terrenys ocupats per a l'execució d'aquestes, cartell ni cap inscripció que tingui caràcter de publicitat comercial.

Únicament podrà instal·lar un (1) cartell propi a efectes exclusius d'acreditar que les obres són efectuades per ell. El model, mida i inscripció d'aquest cartell haurà de ser prèviament aprovat pel Director d'Obra.

També el Contractista restarà obligat a senyalitzar al seu càrrec les obres objecte del contracte, utilitzant quan existeixin les corresponents senyals vigents establertes pel Ministeri, Ajuntament o Entitat corresponent.

DESENVOLUPAMENT DE LES OBRES

1.6.5. Programa de Treballs

L'Adjudicatari haurà de desenvolupar el programa de treballs d'acord a allò especificat en el contracte.

La programació haurà d'especificar els terminis parcials i la data d'acabament de les diferents activitats, de forma que sigui compatible amb el termini total d'execució. També reflectirà les dates d'inici i final de les obres elementals subjectes a terminis parcials d'acabament. Aquesta programació haurà de presentar-se abans del començament de les obres.

El Programa de Treballs també comprendrà:

- La descripció detallada del mode que s'executaran les diverses parts de l'obra, definint amb criteris constructius les activitats, lligams entre activitats i durades que formaran el programa de treball.
- Avantprojecte de les instal·lacions, mitjans auxiliars i obres provisionals, inclosos camins de servei, oficines d'obra, allotjaments, magatzems, sitges, etc. i justificació de la seva capacitat per a assegurar el compliment del programa.
- Programa temporal d'execució de cadascuna de les unitats que componen l'obra, establint el pressupost d'obra que cada mes es concretarà, i tenint en compte explícitament els condicionaments que per a l'execució de cada unitat representen les altres, així com altres particulars no compreses en aquestes.
- Valoració mensual i acumulada de cadascuna de les activitats programades i del conjunt de l'obra.

L'acceptació del Pla i la disposició dels mitjans proposats, no implicarà cap excepció de responsabilitat per part de l'Adjudicatari en cas d'incompliment dels terminis totals o parcials convinguts.

1.6.6. Replanteigs. Acta de comprovació del replanteig.

Amb anterioritat a la iniciació de les obres, l'Adjudicatari, conjuntament amb el Director d'Obra, procediran a la comprovació de les bases de replanteig i punts fixos de referència que constin al Projecte, aixecant-se Acta dels resultats.

A l'acta s'hi farà constar que l'Adjudicatari, prèviament a la formulació de la seva oferta, va prendre dades sobre el terreny per a comprovar la completa correspondència en plantes i cotes relatives de les obres definides al Projecte amb la forma i característiques del citat terreny. En cas de que s'hagués apreciat alguna discrepància es comprovarà i es farà constar a l'Acta amb caràcter d'informació per a la posterior formulació de plànols d'obra.

Serà obligació de l'Adjudicatari verificar l'altimetria del terreny i de les obres i instal·lacions, amb les quals calgui connectar, abans de començar els talls d'obra corresponents. Aquesta verificació serà al seu càrrec.

En cas que els senyals construïts en el terreny no siguin suficients per a poder determinar perfectament alguna part de l'obra, s'establiran els necessaris perquè pugui determinar-se i ser aprovada l'acta.

A partir de les bases i punts de referència comprovats es replantejaran els límits de les obres a executar que, per sí mateixos o per motiu de la seva execució, puguin afectar terrenys exteriors a la zona de domini o serveis existents.

Aquestes afeccions es faran constar a l'Acta, a efectes de tenir-los en compte, conjuntament amb els compromisos sobre serveis i terrenys afectats.

Correspondrà a l'Adjudicatari l'execució dels replanteigs necessaris per a dur a terme l'obra. L'Adjudicatari informará al Director d'Obra de la manera i dates que programi dur-los a terme. El Director d'Obra podrà fer-li recomanacions al respecte i, en cas de que els mètodes o temps d'execució donin lloc a errors a les obres, prescriure correctament la forma i temps d'executar-los.

El Director d'Obra, sempre que ho cregui oportú, realitzarà comprovacions dels replanteigs efectuats.

Els perfils vàlids pels amidaments seran els continguts en el document Plànols d'aquest projecte. Qualsevol discrepància, en planta o en alçat, que es detecti en els perfils inclosos en aquest document haurà de comunicar-se per escrit a la Propietat i al Director d'Obra amb la justificació corresponent pel seu contrast. En cas de no presentar-se formalment aquesta, els perfils del terreny original que s'empraran pels amidaments seran els d'aquest projecte.

En cas que a judici del Supervisor o el Director d'Obra o bé de l'Adjudicatari, s'hagin d'aixecar nous perfils del terreny original per existir discrepàncies entre els que hi figuren en el Plànols i la realitat, es realitzarà una neteja o desbrossament previ, que inclourà el piconat de la vegetació, de l'herba, la tala d'arbres, etc., sense realitzar cap tipus d'excavació per tal de desenvolupar correctament les tasques topogràfiques. Si aquesta es realitza per qualsevol motiu, el Director d'Obra aturarà els treballs, aplicant les penalitzacions fixades en el contracte en cas d'obra defectuosa, fixant al seu criteri el terreny original, que serà acceptat per l'Adjudicatari sense dret a cap tipus de reclamació.

El cost d'aquestes feines s'entén inclòs en el preu de neteja i esbrossada o bé en el preu d'excavació, sense que l'Adjudicatari pugui reclamar cap increment econòmic per aquest concepte.

L'acord en els perfils quedarà automàticament fixat quan les discrepàncies entre el Director d'Obra i l'Adjudicatari siguin inferiors a un cinc per cent (5%), prenent-se com a vàlids els perfils aportats pel Director d'Obra.

Un cop signada l'acta per ambdues parts, l'Adjudicatari restarà obligat a replantejar les parts d'obra que necessiti per a la seva construcció, d'acord amb les dades dels plànols o les que li proporcionin el Director d'Obra en cas de modificacions aprovades o disposades per la Propietat. Per això fixarà en el terreny, a més dels ja existents, els senyals i dispositius necessaris perquè resti perfectament marcat el replanteig parcial de l'obra a executar.

El Director d'Obra pot realitzar totes les modificacions que estimi oportunes sobre aquests replanteigs parcials. Podrà també, si així ho creu convenient, replantejar directament amb l'assistència de l'Adjudicatari, les parts de l'obra que desitgi, així com introduir les modificacions necessàries en les dades de replanteig general del projecte. Si alguna de les parts ho estima necessari, també s'aixecarà acta d'aquests replanteigs parcials, i obligatòriament, de les modificacions del replanteig general, havent d'estar-hi indicades les dades que es considerin necessàries per a la construcció i posterior amidament de l'obra executada.

Totes les despeses del replanteig general i la seva comprovació, així com les que s'ocasionin al verificar els replanteigs parcials i comprovació de replanteigs, seran a càrrec de l'Adjudicatari.

Serà obligació de l'Adjudicatari la custòdia i reposició dels senyals que s'estableixin en el replanteig.

En el cas que sense conformitat s'inutilitzi algun senyal, el Director d'Obra disposarà que s'efectuïn els treballs necessaris per a reconstruir-lo o substituir-lo per un altre, sent a càrrec de l'Adjudicatari les despeses que s'originin. També podrà el Director d'Obra suspendre l'execució de les parts d'obra que restin indeterminades a causa d'inutilització d'un o varis senyals fixos, fins que aquests siguin substituïts.

Quan l'Adjudicatari hagi efectuat un replanteig parcial per a determinar qualsevol part de l'obra general o de les obres auxiliars, haurà de donar coneixement al Director d'Obra per a la seva comprovació si així ho creu convenient i perquè autoritzi el començament d'aquesta part d'obra.

1.6.7. Inici de les obres

L'inici de les obres serà el convingut entre les parts i fixat en l'acta de replanteig. Des del dia següent s'efectuarà el còmput de temps de tots aquells efectes del contracte que, en qualsevol mesura, depenguin d'un termini a comptar des del començament de les obres i amb les excepcions que es puguin recollir a l'acta de replanteig.

1.6.8. Plànols d'obra

Un cop efectuat el replanteig i els treballs necessaris per a un perfecte coneixement de la zona i característiques del terreny i materials, l'Adjudicatari formularà els plànols detallats d'execució que el Director d'Obra cregui convenients, justificant adequadament les disposicions i dimensions que figuren en aquests segons els plànols del projecte constructiu, els resultats dels replanteigs, treballs i assaigs realitzats, els plec de condicions i els reglaments vigents. Aquests plànols hauran de formular-se amb suficient anticipació, fixada pel Director d'Obra, a la data programada per a l'execució de la part d'obra a que es refereixen i ser aprovats pel Director d'Obra, que igualment, assenyalarà a l'Adjudicatari el format i disposició en que ha d'establir-los. Al formular aquests plànols es justificaran adequadament les disposicions adoptades.

1.6.9. Modificacions de les obres

L'Adjudicatari estarà obligat, quan segons el Director d'Obra fos imprescindible, a introduir les modificacions que calguin per a que es mantinguin les condicions d'estabilitat, seguretat i qualitat previstes al projecte, sense dret a cap modificació en el preu, en el termini total i en els parcials d'execució de les obres.

Per la seva part l'Adjudicatari podrà proposar també modificacions, degudament justificades, sobre l'obra projectada, al Director d'Obra qui, segons la importància d'aquestes, resoldrà directament o ho comunicarà a la Supervisió d'Obra per a l'adopció de l'acord que s'escaigui. Aquesta petició tampoc donarà dret a l'Adjudicatari a cap modificació sobre el programa d'execució de les obres.

Al cursar la proposta citada en l'apartat anterior, l'Adjudicatari haurà d'assenyalar el termini dins del qual precisa rebre la resposta per a que no es vegi afectat el programa de treballs. La no contestació dins del citat termini, s'entendrà en tot cas com a denegació a la petició formulada.

1.6.10. Control de Qualitat

Es realitzaran els assaigs, anàlisi i proves de materials i unitats d'obra que a cada cas resultin pertinents, tant durant l'obra com després de la seva fi a efectes de recepció.

Els assaigs i les proves del Pla d'Autocontrol de la Qualitat (P.A.Q.), tant dels materials com de les unitats d'obra, es faran en laboratoris especialitzats en la matèria i reconeguts oficialment, que podran ser proposats per l'Adjudicatari per a que els aprovi la DO, havent-se d'aportar la tarifa de preus dels esmentats laboratoris. A banda, la DO pot encarregar proves i assaigs de contrast al laboratori que indiqui; les despeses d'aquestes proves de contrast seran a càrrec de l'Adjudicatari.

Els costos dels assaigs i proves aniran a càrrec dels contractista fins a un u i mig per cent (1,5%) del Pressupost d'Execució Material (PEM), excepte en el cas en que els resultats dels assajos del control posin de manifest un treball defectuós de l'Adjudicatari, cas en què serà aquest qui n'assumeixi el cost.

Totes aquestes obres no seran d'abonament fins a trobar-se en les condicions especificades, i en cas de no ser reconstruïdes en el termini concedit, el Promotor podrà encarregar el seu arranjamant a tercers, a càrrec de l'Adjudicatari.

El Director d'Obra podrà, durant el curs de les obres o prèviament a la recepció d'aquestes, realitzar quantes proves cregui adients per a comprovar el compliment de condicions i l'adequat comportament de l'obra executada.

Aquestes proves es realitzaran sempre en presència de l'Adjudicatari que, per la seva part, estarà obligat a donar quantes facilitats es necessitin per a la seva correcta realització i a posar a disposició els mitjans auxiliars i personal necessaris a tal objecte, al seu càrrec.

De les proves que es realitzin s'aixecarà Acta, la qual es tindrà present per a la recepció de l'obra.

El Director d'Obra té la facultat per realitzar els reconeixements, comprovacions i assaigs que cregui adients en qualsevol moment, havent l'Adjudicatari d'oferir-li assistència humana i material necessària a tal efecte. Les despeses de l'assistència no seran d'abonament especial.

Així mateix, la Propietat podrà realitzar el contrast del P.A.Q. d'acord a allò especificat en el contracte.

Quan l'Adjudicatari executés obres que resultessin defectuoses en geometria i/o qualitat, segons els materials o mètodes de treball utilitzats, el Director d'Obra apreciarà la possibilitat o no de corregir-les i en funció d'això disposarà:

- Les mesures a adoptar per a procedir a la correcció de les corregibles, dins del termini que s'assenyali.
- Les incorregibles, on la discrepància entre característiques obtingudes i especificades no comprometin els requisits tècnics, de funcionalitat i estètics de les obres, seran tractades a criteri del Supervisor d'Obra o del Director d'Obra, com a defectuoses acceptades previ acord amb l'Adjudicatari, amb una penalització econòmica.
- Les incorregibles en que quedin compromesos els requisits tècnics, de funcionalitat i estètics de les obres, seran enderrocades i reconstruïdes a càrrec de l'Adjudicatari, dins del termini que s'assenyali.

Totes aquestes obres no seran d'abonament fins a trobar-se en les condicions especificades, i en cas de no ser reconstruïdes en el termini concedit, la Propietat podrà encarregar el seu arranjament a tercers, a càrrec de l'Adjudicatari.

Els assaigs complementaris que s'efectuïn seran a càrrec del Promotor si els resultats són satisfactoris. En cas contrari seran a càrrec de l'Adjudicatari.

Els resultats dels assaigs de control de qualitat s'han de lliurar amb la màxima promptitud. En el cas que els resultats no compleixin les prescripcions fixades, aquesta promptitud ha de tenir caràcter d'urgent per tal que la Direcció d'Obra pugui prendre les mesures més adients.

Les despeses derivades dels controls d'acceptació d'elements prefabricats, de canonada, accessoris i mecanismes realitzats a fàbrica seran a càrrec de l'Adjudicatari quan aquest n'efectuï el subministrament, considerant-se implícitament inclosos als preus unitaris dels esmentats elements.

L'Enginyer Director de l'Obra podrà retenir, en concepte de garantia del pagament del control de qualitat a l'empresa designada, fins a un 5% de l'import de les certificacions fins a que l'Adjudicatari hagi justificat degudament l'abonament dels assaigs, anàlisi i proves a qui correspongui, podent successivament incrementar-se l'esmentada retenció fins a un 20% de l'import de la certificació si, a judici de l'Enginyer Director, l'Adjudicatari no compleix les obligacions contretes amb el laboratori designat.

El Plec de Condicions fixa el nombre i freqüència dels assaigs, sense perjudici del que les disposicions legals i altres normes d'aplicació disposin.

1.6.11. Actualització del Programa de Treballs

Durant l'execució de les obres, l'Adjudicatari haurà d'actualitzar el programa establert en la contractació, sempre que, per modificació de les obres, modificacions en les seqüències o processos i/o retards en la realització dels treballs, d'acord al contracte signat, tenint la Direcció d'Obra la facultat de prescriure a l'Adjudicatari la formulació d'aquests programes actualitzats i participar en la seva redacció.

A part d'això, l'Adjudicatari haurà d'establir periòdicament els programes parcials de detall d'execució que el Director d'Obra cregui convenientes.

El seguiment es realitzarà conjuntament entre el Director d'Obra i l'Adjudicatari, amb informació setmanal que reflecteixi el ritme dels treballs.

L'Adjudicatari es sotmetrà, tant en la redacció dels programes de treballs generals com parcials de detall, a les normes i instruccions que li dicti el Director d'Obra.

1.6.12. Interrupció dels treballs

Quan les obres iniciades hagin de quedar interrompudes per un temps determinat o indefinit, es comunicarà al Director d'Obra de la mateixa forma que se li va comunicar l'inici de les mateixes.

És obligació de l'Adjudicatari, durant la interrupció dels treballs a l'obra, retirar tots aquells bastiments o elements de construcció que suposin un perill o destorb a terceres persones.

1.6.13. Represa del treballs

A la represa dels treballs a l'obra, aquesta circumstància haurà d'ésser comunicada al Director d'Obra de manera oficial, doncs es comprèn que aquest no es fa responsable d'aquelles obres o parts d'obra que s'executaren sense el seu coneixement, i que no està obligat a tenir coneixement de la reanimació imprevista dels treballs de qualsevol de les seves obres que es trobessin paralizades.

1.6.14. Mitjans de l'Adjudicatari per a l'execució de les obres

L'Adjudicatari està obligat a tenir a l'obra l'equip de personal directiu, tècnic, auxiliar i operari que resulti de la documentació de l'adjudicació i quedi establert al programa de treballs. Designarà de la mateixa manera, les persones que assumeixin, per la seva part, la direcció dels treballs que, hauran de tenir facultats per a resoldre quantes qüestions depenguin del Director d'Obra.

Tant la idoneïtat de les persones que constitueixen aquest grup directiu, com la seva organització jeràrquica i especificació de funcions, serà responsabilitat de l'Adjudicatari.

La Propietat, atenent a allò prescrit en el contracte, tindrà en tot moment la facultat d'exigir a l'Adjudicatari la substitució de qualsevol persona o persones adscrites a aquesta, sense obligació de respondre de cap dels danys que a l'Adjudicatari pogués causar l'exercici d'aquesta facultat.

De la maquinària que amb arranament al programa de treballs s'hagi compromès a tenir a l'obra, no podrà l'Adjudicatari disposar-ne per a l'execució d'altres treballs, ni retirar-la de la zona d'obres, excepte expressa autorització del Director d'Obra.

1.6.15. Productes industrials d'ús a l'obra

L'Adjudicatari inclourà en el P.A.Q. i en el P.P.I. la relació dels materials, productes, etc. que prevegi utilitzar en cada obra, així com la relació d'industrials, subministradors i/o subcontractistes.

Abans de l'ús a l'obra de qualsevol material, haurà de ser sotmès a l'aprovació del Director d'Obra qui, mitjançant les oportunes proves o assaigs, decidirà la seva admissió o rebuig.

Les possibles modificacions que respecte a l'oferta presentada es puguin produir, es comunicaran al Promotor de les Obres per la seva aprovació.

1.6.16. Retirada de materials no emprats

A mesura que es realitzin els treballs, l'Adjudicatari haurà de procedir de forma eficient i pel seu compte, a la neteja de l'obra i a la retirada dels materials aplegats que ja no s'utilitzin.

En cas de materials rebutjats, l'Adjudicatari és obligat a retirar-los fora de les obres, sense dret a indemnització per cap concepte.

Passats quinze (15) dies a partir de l'ordre de retirada del material rebutjat, i no havent-se dut a terme aquesta, el material passarà a ésser pertinença de la Propietat, sense que per això es pugui exigir indemnització alguna de l'Adjudicatari.

1.6.17. Normes i precaucions per a l'execució de les obres

La direcció executiva de les obres correspon a l'Adjudicatari, que haurà de disposar de l'equip adient i que serà responsable de l'execució material de les obres previstes i dels treballs necessaris per a realitzar-les, així com de les conseqüències imputables a la seva execució. En particular es tindrà especial cura i precaució quan concorrin condicions climatològiques adverses, ja que els danys derivats d'aquestes circumstàncies hauran d'ésser reparats al seu càrrec.

En cas de pluges, les obres es mantindran en perfectes condicions de drenatge, sense que es produeixin erosions, arrossegades o desperfectes.

En cas de gelada l'Adjudicatari protegirà totes les zones que poguessin quedar perjudicades pels efectes de la mateixa, suspent l'execució dels treballs que no puguin ser desenvolupats en condicions normals de qualitat (formigonat, moviment de terres, etc.).

Les parts malmeses de les obres s'aixecaran i reconstruiran al seu càrrec.

L'Adjudicatari ha de tenir molt present que una climatologia adversa, degut a les característiques particulars d'aquestes obres i dels materials que es troben al llarg de la traça, pot tenir conseqüències molt negatives en el ritme d'execució. Per tant des del primer dia, s'hauran d'extremar les precaucions per a garantir el compliment dels terminis fixats i s'haurà de disposar del mitjans i personal necessaris per a fer front a aquestes circumstàncies adverses.

Els materials necessaris per a les obres d'aquest projecte, hauran d'abassegar-se en parcel·les fora de les obres, i de forma que permetin el seu fàcil reconeixement i amidament. La Propietat no es compromet a facilitar les parcel·les que puguin ésser necessàries.

Les ocupacions temporals previstes per aquest tipus d'obres són especialment sensibles a la quantitat i la qualitat dels danys produïts, així com al temps que durin. Es responsabilitat de l'Adjudicatari minimitzar-les en tots aquests aspectes amb una correcta execució dels treballs.

1.6.18. Manteniment i regulació del trànsit durant les obres

L'Adjudicatari serà responsable de mantenir en els màxims nivells de seguretat l'accés de vehicles al tall de treball des de la xarxa viària, així com la incorporació de vehicles a la mateixa. A tal efecte està a disposició d'allò que estableixin els organismes, institucions i poders públics amb competència i jurisdicció sobre el trànsit.

1.6.19. Seguretat i salut a les obres

L'Adjudicatari haurà de complir totes aquelles disposicions que es trobin vigents en matèria de seguretat i salut al treball, i totes aquelles normes de bona pràctica que siguin aplicables en aquestes matèries.

D'acord amb l'article 4t. del Reial Decret 1627/1997 de 24.10.97 (BOE 25/10/97 nº 256), l'Adjudicatari haurà d'elaborar un "Pla de seguretat i salut" en el qual desenvolupi i adapti l'estudi de seguretat i salut contingut al projecte, a les circumstàncies físiques, de mitjans i mètodes en què executi els treballs. Aquest Pla, previ coneixement del Coordinador de seguretat i salut o del Director d'Obra i aprovació per l'Autoritat competent, es remetrà al Vigilant de seguretat i al Comitè de seguretat i salut (o als representants dels treballadors).

Es obligació de l'Adjudicatari complimentar les previsions dels articles 5è, 6è (últim paràgraf) i 8è d'aquest Decret.

L'Adjudicatari restarà obligat a complir tot allò especificat pel Coordinador de Seguretat i Salut pel que fa referència a la seguretat i salut en el treball, sense que comporti cap increment econòmic envers al pla de seguretat i higiene presentat i aprovat.

L'augment de l'import dels treballs corresponents a les obres objecte d'aquest Plec no comportarà un augment de l'import del pla de seguretat i higiene.

L'Adjudicatari disposarà, al seu càrrec, les instal·lacions sanitàries prescrites per la legislació vigent.

Serà també al seu càrrec la dotació de personal sanitari suficient en qualitat i nombre.

L'Adjudicatari de les obres, estarà obligat a la senyalització de les mateixes, tant diürna com nocturna, d'acord amb les reglamentacions vigents i les instruccions del Director d'Obra.

Tant els senyals com la seva utilització i manteniment seran amb càrrec a l'Adjudicatari.

L'Adjudicatari s'haurà d'atendre a les disposicions vigents per a la prevenció i control d'incendis. En tot cas, adoptarà les mesures necessàries per evitar que s'encenguin focs innecessaris i serà responsable de la propagació dels mateixos, encara que fossin necessaris per a l'execució de les obres, i dels danys i perjudicis que es puguin produir.

1.6.20. Afeccions al medi ambient

L'Adjudicatari adoptarà en totes les feines que realitzi les mesures necessàries perquè les afeccions al medi ambient siguin mínimes. Així, en l'explotació de pedreres, graveres i préstecs tindrà establert un pla de regeneració de terrenys; les plantes fabricants de formigons hidràulics o barreges asfàltiques, disposaran dels elements adequats per evitar les fuites de ciment o pols mineral a l'atmosfera, i de ciment, additius i lligants a les aigües superficials o subterrànies; els moviments dins de la zona d'obra es produiran de manera que només s'afecti la vegetació existent en allò estrictament necessari per a la implantació dels mateixos; tota la maquinària utilitzada disposarà de silenciadors per reduir la pol·lució fònica.

L'Adjudicatari serà responsable únic de les agressions que, en els sentits a dalt apuntats i qualssevol altres difícilment identificables en aquest moment, produeixi al medi ambient, havent de canviar els medis i mètodes utilitzats i reparar els danys causats seguint les ordres del Director d'Obra o dels organismes institucionals competents en la matèria.

L'Adjudicatari està obligat a facilitar les tasques de correcció mediambientals, com ara plantacions, conservació de l'estrat superior de terres vegetals, hidrosembrats i d'altres, encara que aquestes no les tingués contractades, permetent l'accés al lloc de treball i deixant accessos suficients per a la seva realització.

1.6.21. Execució de les obres no especificades en aquest Plec

L'execució de les unitats d'obra del present Projecte, les especificacions del qual no figuren en aquest Plec de Prescripcions Tècniques, es faran d'acord amb allò especificat per aquestes a la normativa vigent, o en el seu defecte, amb allò que ordeni el Director d'Obra, dins les regles de la bona pràctica per a obres similars.

1.6.22. Informació a preparar per l'Adjudicatari

L'Adjudicatari haurà de preparar mensualment per a la seva remissió al Promotor de l'Obra informes sobre els treballs de projecte, programació i seguiment que li estiguin encomanats.

Les normes sobre el contingut, forma i dates per al lliurament d'aquesta documentació vindrà fixada pel Supervisor d'Obra.

Serà, de la mateixa manera, obligació de l'Adjudicatari deixar constància formal de les dades bàsiques de la forma del terreny que obligatòriament haurà pres abans de l'inici de les obres, així com les de definició d'aquelles activitats o parts d'obra que hagin de quedar ocultes.

Això darrer estarà, a més a més, degudament comprovat i conformat pel Director d'Obra prèviament a la seva ocultació.

Tota aquesta documentació servirà de base per a la confecció del projecte "As Built" o "Estudi de dimensions i característiques de l'obra executada", haurà de ser redactat per l'Adjudicatari.

La Supervisió d'Obra no es fa responsable de l'abonament d'activitats per a les que no existeixi comprovació formal de l'obra oculta i, en tot cas, es reserva el dret de què qualsevol despesa que comportés la comprovació d'haver estat executades, sigui a càrrec de l'Adjudicatari.

El projecte "As Built" haurà de comptar amb els següents documents:

- **MEMÒRIA**
 - Antecedents
 - Emplaçament
 - Estat abans de les obres
 - Descripció de les obres
 - Serveis afectats
 - Normativa vigent aplicable al projecte
 - Classificació del contractista
 - Seguretat i Salut
 - Termini i organització de l'execució de les obres
 - Pressupost general de l'obra

- **ANNEXES**

Documentació administrativa

Actes de visita d'obres (signades)

Topografia

Geologia i geotècnia

Càlculs hidràulics

Càlculs estructurals

Permisos a tercers

Expropiacions, servituds i serveis afectats

Automatització i control

Avals

Llicència d'obres

Pla d'obra inicial i modificacions

Informes de Seguretat i Salut redactats durant l'obra

Especificacions tècniques de materials, equips electrònics i hidràulics

Manual d'explotació de l'any de garantia

Informes de Control de qualitat realitzats durant l'obra.

Relació de subcontractistes i proveïdors

Certificats de preus aplicats i revisió de preus

Reportage fotogràfic de l'obra

Informes ambientals de l'obra

Pla de vigilància ambiental

- **PLÀNOLS**

- o Situació i emplaçament

- o Planta general

- o Perfils longitudinals

- o Seccions transversals

- o Rases tipus

- o Arquetes

- o Connexions

- o Serveis

- o Topogràfic final

- o Punts de control de qualitat

- **PRESSUPOST**

- o Amidament de les obres executades

- o Quadres de preus (originals i contradictoris)

- o Pressupostos comparatius

- o Relació de les certificacions expedides durant l'obra

- o Certificació final d'obra

No s'abonarà l'execució de l' "As Built".

El no lliurament o l'endarreriment del mateix pot ser motiu de penalització.

1.6.23. Recepció de les obres

Tot allò relatiu a la recepció de les obres complirà amb lo establert al Text refós de la Llei de contractes del Sector Públic, Reial Decret Legislatiu 3/2011 del 14 de novembre.

Acta de recepció

En el termini d'un (1) mes després de la realització de les obres, es realitzarà un acte formal de recepció de les obres on participaran un facultatiu designat per la Propietat i representant de la mateixa, el Director facultatiu de les obres i el Contractista.

Serà la Propietat, a través del seu representant, qui fixarà la data de la recepció esmentant per escrit, a dit objecte, al Director i al Contractista o al seu Delegat.

Si es troben les obres en bon estat i d'acord a les prescripcions previstes, la Propietat donarà per rebudes les mateixes, aixecant-se un acta de recepció, que donarà inici al període de garantia.

Si les obres no es troben en estat de ser rebudes, es farà constar així en l'acta i el Director de les mateixes assenyalerà els defectes observats i detallarà les instruccions precises fixant un termini per a solucionar-los. Si transcorregut aquest termini el contractista no ho hagués solucionat, se li podrà concedir un nou termini improrrogable o declarar resolt el contracte.

El Contractista, bé personalment o bé mitjançant delegació autoritzada, té l'obligació d'assistir a les recepcions de l'obra. Si per causes que li siguin imputables no compleix aquesta obligació, no podrà exercitar cap dret que pogués derivar de la seva assistència i, en especial, la possibilitat de fer constar en l'Acta cap reclamació en ordre a l'estat de l'obra i a les previsions que aquella estableixi sobre els treballs que han de realitzar en el termini de garantia, sinó solament amb posterioritat, en el termini de deu dies, i prèvia al·legació i justificació fefaent de que la seva absència va ser deguda a causes que no li foren imputables.

De la recepció s'estendrà Acta en exemplar triplicat, que signarà el Representant de la Propietat en la recepció, el Director i el Contractista o el seu Delegat, sempre que hagin assistit a l'acte de recepció, retirant un exemplar de l'esmentada Acta cadascun dels signants. Si el Contractista o el seu Delegat no han assistit a la recepció, el representant de la Propietat li trametrà, amb justificant de recepció, un exemplar de l'Acta.

Serà condició indispensable per a la recepció, la redacció del projecte "As-built" i l'aprovació explícita del mateix per part del Promotor de 'aigua.

Incompliment del termini per a fer la recepció de les obres

Si la recepció de les obres s'efectués passat el termini d'un mes comptat a data de la finalització de les mateixes i la demora fos imputable a la Propietat, el Contractista tindrà dret a ser indemnitzat dels perjudicis que la demora li generi si així ho sol·licita per escrit a l'empar de la legislació aplicable.

Aprovació de la certificació final de les obres

En el termini màxim de tres (3) mesos a comptar des del dia de recepció de les obres, haurà de ser aprovada la certificació final de les obres que s'abonarà al Contractista a compte de la liquidació final del contracte.

Conservació de l'obra durant el termini de garantia

El Contractista procedirà a la conservació de l'obra durant el termini de garantia segons el previst en el Plec de prescripcions tècniques i segons les instruccions que rebí de la Direcció, sempre de forma que aquests treballs no obstaculitzin l'ús públic o el servei corresponent de l'obra.

El Contractista respondrà dels danys o deterioraments que puguin produir-se a l'obra durant el termini de garantia, a no ser que provi que aquells han estat ocasionats pel mal ús i no a l'incompliment de les seves obligacions de vigilància i policia de l'obra; en l'esmentat supòsit tindrà dret a ser reemborsat de l'import dels treballs que hagin de realitzar-se per a restablir a l'obra les condicions degudes, però no restarà exonerat de l'obligació de dur a terme els esmentats treballs.

Si al Plec de prescripcions tècniques no s'indica el contrari, el termini de garantia serà d'un any.

Informe de l'estat de l'obra al finalitzar el termini de garantia.

En el termini de quinze (15) dies anteriors al compliment del termini de garantia, el Director de les obres redactarà un informe sobre l'estat de les obres.

Liquidació del contracte

Si l'informe descrit a l'apartat anterior fos favorable, el contractista quedarà rellevat de tota responsabilitat, a no ser que l'obra s'arruïni per vicis ocults, i es procedirà a la liquidació del contracte, i en el seu cas, al pagament de les obligacions pendents en un termini de 60 dies. Si l'informe no fos favorable i els desperfectes observats fossin deguts a deficiències en l'execució de l'obra i no al seu ús, durant el termini de garantia, la Direcció de l'obra dictarà les instruccions oportunes al contractista per a la seva reparació, sense dret a percebre cap quantitat per ampliació del termini de garantia.

Abocadors

El contractista no podrà abocar material procedent de l'obra sense que prèviament estigui aprovat l'abocador pel director de l'obra i per la comissió de seguiment mediambiental, en el cas que estigui constituïda..

RESPONSABILITATS ESPECIALS DE L'ADJUDICATARI

1.6.24. Obligacions socials

Tant la D.O. com la Propietat podran exigir durant l'execució de l'obra, els comprovants en els quals s'indiqui que la Contracta es troba al corrent dels pagaments referents a Assegurances Socials, Accidents, Règim Fiscal, etc.

La inexistència d'aquests comprovants podrà donar lloc a la proposta de rescissió amb pèrdua de fiança.

1.6.25. Despeses

A part dels dipòsits que tingui que efectuar el Contractista per Inspecció Tècnica de les obres amb arreglo a base b) de l'article 4t. Del Decret 137/1960 de 4 de febrer de la Presidència del Govern i disposicions complementàries del mateix, seran de compte del Contractista les despeses de vigilància a peu d'obra.

Així mateix serà de compte del Contractista quantes despeses s'originin com a conseqüència d'assaigs de laboratori, prova de materials i unitats d'obra, cotes, pressa de dades, senyalitzacions, rètols d'obra, desviaments provisionals, etc.

1.6.26. Vigilància de les obres

Per a la vigilància de les obres el Promotor disposarà de la vigilància necessària essent llur cost a càrrec del Contractista.

1.6.27. Posta en marxa provisional

Abans de la recepció definida als articles següent es durà a terme una posta en marxa provisional durant quinze dies. El cost d'aquesta posta en marxa serà a càrrec del Contractista, llevat dels cost energètic i l'aigua emprada.

Els quinze (15) dies de funcionament provisional s'entenen com reals, és a dir, dels dies que no funcionin les instal·lacions no seran comptabilitzats.

1.6.28. Permisos i Llicències

L'Adjudicatari haurà d'obtenir per ell mateix i al seu càrrec tots els permisos i llicències precises per a l'execució i la fi dels treballs d'aquest Projecte, excepte aquells que siguin sol·licitats directament per Agbar. Seran al seu càrrec els avals, taxes, dipòsits, etc. pertinents.

Sol·licitarà i abonarà així mateix qualsevol permís relacionat amb la realització de varis torns o d'hores extres o treballs en dies festius o amb la circulació de camions o altre maquinària o transport, inclòs fora d'hora o lloc. Així mateix la sol·licitud dels serveis afectats.

1.6.29. Indemnitzacions

Aniran a càrrec de l'Adjudicatari les indemnitzacions ocasionades per perjudicis a tercers, per interrupció de serveis públics o particulars, danys causats a béns per obertura de rases o reposició de marges, habilitació o arranjament de camins, tallers, dipòsits de maquinària i materials, accidents en abocadors, i totes les operacions que requereixin l'execució de les obres, tant si es deriven d'una actuació normal com si existeix culpabilitat o negligència per part de l'Adjudicatari. Queden naturalment exclosos, els supòsits en què aquestes indemnitzacions quedin expressament assumides per el Promotor de l'Obra al present projecte.

L'Adjudicatari estarà obligat a reposar els elements de la carretera i en particular les senyalitzacions verticals, danyades o suprimides durant l'execució de les obres, essent a càrrec de l'Adjudicatari l'abonament d'aquests treballs.

Es tindrà en compte que l'execució de les obres permeti en tot moment, el manteniment del trànsit, així com dels serveis de pas pels camins existents, no essent motiu d'abonament les possibles obres que siguin necessàries executar per a complir l'esmentat requeriment.

En aquest mateix sentit aniran a càrrec de l'Adjudicatari les indemnitzacions originades per l'abonament directe o execució de la reposició de paviments, arranament de camins, etc., que han estat deteriorats com a conseqüència del trànsit originat per les obres, a fi i efecte de restituir la xarxa viària existent (carreteres, camins, etc.) al seu primitiu estat.

Aniran a càrrec de l'Adjudicatari les indemnitzacions derivades d'un retard en les obres, d'acord a allò especificat en el contracte.

També aniran a càrrec de l'Adjudicatari les possibles indemnitzacions derivades d'un augment de les ocupacions temporals previstes. És evident, i així s'ha de preveure, que la minimització en el temps de les ocupacions temporals amb l'aplicació d'un estricte control en l'execució de les obres per part del mateix Adjudicatari, reduirà les molèsties que una obra d'aquest tipus origina. En cas que aquesta norma de bona pràctica no es compleixi, el Director d'Obra ordenarà l'execució dels treballs necessàries per la correcció d'aquestes deficiències, essent el cost derivat d'aquests a càrrec de l'Adjudicatari.

1.6.30. Sancions per incompliments contractuals

El Promotor de l'Obra tindrà dret a aplicar i percebre les penalitzacions fixades en el contracte, així com llur quantia, entre les que s'inclouran, sense que la següent relació tingui caràcter limitatiu:

- Defecte de qualitat de l'obra executada.
- Deficiències i/o endarreriments en la informació.
- Incompliments dels terminis parcials.
- Incompliment del termini global.
- Incompliment en matèria de prevenció de riscos laborals.
- Incompliment en el lliurament de l'As-built.

1.6.31. Trobada d'objectes

L'Adjudicatari serà responsable de tots els objectes que es trobin o descobreixin durant l'execució de les obres, havent-ho de comunicar immediatament al Director d'Obra i posar-los sota la seva custòdia.

1.6.32. Contaminacions

L'Adjudicatari adoptarà les mesures necessàries per evitar la contaminació de rius i de possibles aqüífers per efecte dels combustibles, olis, lligants o qualsevol altre material que pugui ésser perjudicial.

1.6.33. Conservació de les obres durant la seva execució

L'Adjudicatari està obligat a la conservació, manteniment i reparació de les obres fins a ser rebudes provisionalment, essent aquesta conservació al seu càrrec.

1.6.34. Període de garantia

El període de garantia començarà a comptar des del dia següent a la recepció de les obres.

El Contractista procedirà a la conservació de l'obra, incloent-hi el manteniment durant el termini de garantia, segons el previst en el Plec de prescripcions tècniques i segons les instruccions que rebí de la Direcció, sempre de forma que aquests treballs no obstaculitzin l'ús públic o el servei corresponent de l'obra.

El Contractista respondrà dels danys o deterioraments que puguin produir-se a l'obra durant el termini de garantia, a no ser que provi que aquells han estat ocasionats pel mal ús i no a l'incompliment de les seves obligacions de vigilància i policia de l'obra; en l'esmentat supòsit tindrà dret a ser reemborsat de l'import dels treballs que hagin de realitzar-se per a restablir a l'obra les condicions degudes, però no restarà exonerat de l'obligació de dur a terme els esmentats treballs.

Per aquesta conservació no es preveu abonament independent, sinó que es considera que les despeses ocasionades per aquestes reparacions, i tot el que d'elles se'n derivi, quedaran incloses en els preus unitaris corresponents a les diferents unitats d'obra.

Com a termini de garantia es marca el de un (1) any, llevat que s'indiqui un altre diferent al contracte.

Si a l'efectuar el reconeixement final de les obres alguna d'aquestes no és correcta per a la seva recepció, es concedirà un temps per a corregir els defectes, a càrrec de l'Adjudicatari, amb un nou termini de garantia que fixarà el Director d'Obra, allargant-se en el temps en que roman fora de servei sense que l'Adjudicatari tingui dret a cap indemnització per aquest concepte.

Durant aquest període es podrà emprar normalment l'obra, realitzant els assaigs no destructius que la Supervisió d'Obra o el Director d'Obra cregui oportuns, havent d'abonar l'Adjudicatari l'import dels mateixos, així com la resta de despeses que impliquin. Si els resultats i/o conclusions derivats dels mateixos s'ajusten a allò especificat en aquest Plec, o en el seu defecte a les normes legals vigents o regles de bona pràctica, el Promotor de l'Obra, podrà abonar aquests imports sempre que estiguin degudament documentats i justificats, tenint en compte els preus que figuren en els Quadre de Preus.

AMIDAMENT I ABONAMENT DE LES OBRES

1.6.35. Amidament

El Director d'Obra realitzarà mensualment i en la forma que estableix aquest Plec de Prescripcions Tècniques, l'amidament de les unitats d'obra executades durant el període de temps anterior.

L'Adjudicatari o el seu delegat assistiran i confrontaran aquests amidaments.

Per les obres o parts d'obra les dimensions i característiques de les quals hagin de quedar posterior i definitivament ocultes, l'Adjudicatari està obligat a avisar al Director d'Obra amb la suficient antelació, a fi de que aquesta pugui realitzar els corresponents amidaments i presa de dades, aixecant els plànols que les defineixin, la conformitat de les quals subscriurà l'Adjudicatari o el seu delegat.

Si no hi hagués avís amb antelació, l'existència del qualsevol discrepància es resoldrà acceptant l'Adjudicatari les decisions del Promotor de l'Obra sobre el particular.

La forma d'ús de l'amidament i les unitats de mesura a emprar seran les definides en el present Plec, per a cada unitat d'obra, aplicant quan no es prevegi unitat o se'n prevegin diverses, la que es dedueix en els Quadres de Preus i, en el seu defecte, la que fixi el Director d'Obra.

Totes les mesures de longitud, superfície o volum, així com els pesos, es faran amb el sistema mètric decimal, llevat prescripció en contra.

No es podran convertir els amidaments de pes a volum o viceversa, llevat que expressament s'autoritzi en el present Plec. D'estar autoritzada la conversió, el factor de transformació es fixarà a la vista dels resultats del laboratori o dels assaigs realitzats en obra. No es tindran en compte, a aquests efectes, els factors que apareixen en la Justificació de Preus o en els amidaments del Projecte.

Els excessos que resultin al mesurar l'obra realment executada, en relació amb l'obra projectada, no seran d'abonament si aquests excessos són evitables, podent fins i tot el Director d'Obra exigir que es corregeixin les obres perquè corresponguin exactament a les dimensions, pendents, etc. fixades en els plànols.

Encara que aquests excessos siguin, a judici del Director d'Obra inevitables, no seran abonats si els mateixos formen part dels treballs necessaris per a l'execució de la unitat, segons estableix el Plec de Clàusules Administratives Generals, ni si aquests excessos estan inclosos en el preu de la unitat corresponent o, finalment, si s'especifica en l'amidament i abonament de la unitat corresponent, que no seran d'abonament.

Quan els excessos inevitables no estiguin en alguns dels supòsits del paràgraf anterior, seran abonats a l'Adjudicatari als preus unitaris que figuren al quadre de Preus.

Si l'obra realment executada té dimensions inferiors a l'obra projectada, és a dir, si els amidaments reals són inferiors als amidaments segons els plànols del Projecte, els amidaments que s'abonaran seran els reals corresponents a l'obra executada, sempre que no es tracti d'una obra defectuosa.

En cas que es tracti d'una obra defectuosa, l'Adjudicatari corregirà les obres executades per tal que les seves dimensions corresponguin exactament a les fixades als plànols, o a les indicades per la Direcció de l'Obra.

1.6.36. Preu unitari

El preu unitari que apareix en lletra en el Quadre de Preus núm. 1 serà el que s'aplicarà als amidaments per obtenir l'import d'Execució Material de cada unitat d'obra.

La descomposició dels preus unitaris que figura en el Quadre de Preus núm. 2, és d'aplicació exclusiva a les unitats d'obra incompletes, no podent el Contractista reclamar modificació de preus en lletra del Quadre núm. 1, per a les unitats totalment executades, a causa d'errades o omissions en la descomposició que figura en el Quadre de Preus núm. 2.

Encara que en la justificació del preu unitari que apareix en el corresponent Annex de la Memòria s'emprin hipòtesis no coincidents amb la forma real d'executar les obres (jornals i mà d'obra necessària, quantitat, tipus i cost horari de maquinària, quantitat, preu i tipus de materials bàsics, procedència o distància del transport, número i tipus d'operacions necessàries per completar la unitat d'obra, dosificació, quantitat de materials, proporció de diversos components o diversos preus auxiliars, etc.), aquests extrems no podran esgrimir-se com a base per a la modificació del corresponent preu unitari.

1.6.37. Abonament

Totes les unitats d'obra s'abonaran als preus establerts en el Quadre de Preus núm. 1 contractual, augmentant-se posteriorment el sis (6) per cent en concepte de Benefici Industrial i el tretze (13) per cent en concepte de Despeses Generals, i al resultat d'aquest l'I.V.A. vigent.

Aquests preus s'abonaran per les unitats acabades i executades segons les condicions que s'estableixin en el present Plec, i que comprenen el subministrament, transport, manipulació i ús dels materials, maquinària i mà d'obra necessària per a la seva execució, així com totes aquelles que es requereixin perquè l'obra realitzada sigui acceptada per la Propietat.

1.6.38. Partides alçades

Les partides que figuren com d'abonament íntegre en els Quadres de Preus o Pressupostos Parcialment Generals, s'abonaran íntegrament a l'Adjudicatari, un cop executats els treballs a què corresponen.

Les partides alçades a justificar s'abonaran d'acord amb l'estipulat en el Plec de Clàusules Administratives Generals per la contractació d'obres de l'Estat.

1.6.39. Abonament a compte d'instal·lacions, equips i materials aplegats

No es faran abonaments a compte d'instal·lacions, equips i materials aplegats

1.6.40. Relacions valorades

Les obres executades s'abonaran a l'Adjudicatari segons el contracte signat entre aquest i Promotor de l'Obra, que inclouran relacions valorades de les obres realment executades en el període al que fa referència cada abonament.

1.6.41. Adquisició de materials

El Promotor de l'Obra es reserva el dret d'adquirir per ella mateixa aquells materials o elements que consideri oportuns, o no estiguin subjectes a les normals condicions dels mercats en el moment de l'execució, podent d'acord amb aquest article, contractar separatament, el subministrament i col·locació de tots o part dels esmentats materials, sense que l'Adjudicatari tingui dret a cap reclamació.

Si aquest fos el cas, l'Adjudicatari donarà tota classe de facilitats per la instal·lació i realització de proves per part de la casa subministradora o instal·ladora.

1.6.42. Obres que no són d'abonament

No es pagaran les obres que no s'ajustin al Projecte o a les no autoritzades per escrit del Director d'Obra i que l'Adjudicatari hagi executat per errada, per comoditat o per conveniència.

1.6.43. Despeses de caràcter general a càrrec del Contractista

Seràn per compte de l'Adjudicatari, sempre que al contracte no es prevegi explícitament el contrari, les següents despeses, a títol indicatiu i sense que la relació sigui limitadora.

- Les despeses, impostos, arbitris o taxes per motiu del contracte i de l'execució de l'obra, excepte l'I.V.A., en cas d'ésser procedent.
- Les despeses que originin a l'Adjudicatari el replanteig, programació, topografia de control projecte constructiu.
- Despeses de construcció, millora, manteniment, reparació i reposició de camins d'accés als talls.
- Despeses de lloguer o adquisició de terrenys per abocaments i/o préstecs, així com els corresponents als arranjaments d'aquests.
- Despeses d'explotació i utilització de préstecs, canteres, cabals i abocadors, així com les corresponents als arranjaments d'aquests.
- Despeses de lloguer o adquisició de terrenys per dipòsits de maquinària i materials, així com les corresponents als arranjaments d'aquests.
- Despeses de muntatge, conservació i retirada d'instal·lacions per al subministrament d'aigua i energia elèctrica, necessaris per a l'execució de l'obra, així com drets, taxes o imports de presa de corrent, comptadors i altres elements.
- Despeses d'instal·lació, construcció, remoció i retirada de tota classe de construccions auxiliars (bastides, plataformes elevadores, passarel·les, cistells de treball, motocàrregues, etc.), instal·lacions, plantes, maquinària i eines, que siguin necessàries per a la correcta i completa execució de cada unitat d'obra.
- Despeses corresponents a la retirada de materials rebutjats, deixalles i brossa, evacuació de restes, neteja i arranjament general de les zones afectades per les obres i zones limítrofs, que comprenen les zones d'instal·lacions, preses de corrent, préstecs i abocaments, després de l'acabament de l'obra.
- Despeses de protecció dels abassegaments de materials i de la pròpia obra contra tota mena de deteriorament, dany o incendi, acomplint els requisits vigents per a l'emmagatzematge d'explosius i carburants.
- Les despeses de retirada dels materials rebutjats i correcció de les deficiències observades i posades de manifest pels corresponents assaigs i proves.
- Despeses dels arranjaments derivats de les ocupacions temporals, restituint els terrenys afectats al seu primitiu estat.
- Despeses i indemnitzacions que es produeixin en les ocupacions temporals, en excessos, no necessàries.
- Les despeses de subministrament, col·locació i conservació de senyals de trànsit i altres mesures necessàries per a proporcionar seguretat dins de les obres, així com en les zones d'inici i final de l'obra, la guarda de l'obra i la vigilància d'afeccions a tercers.
- La conservació i policia de la zona d'obres durant la seva execució i durant el termini de garantia.
- Els danys a tercers ocasionats per la forma en què s'ha executat l'obra, amb les excepcions que marca la llei.
- Els majors costos que poguessin derivar-se amb motiu de la realització de treballs nocturns, en hores extraordinàries o dies festius i necessaris per a complir el programa de treballs i el termini acordats, llevat que l'adopció de les esmentades mesures es produeixi a petició del Promotor de l'Obra i sigui motivada per retards no imputables a l'Adjudicatari.
- Totes les despeses generals i d'empresa de l'Adjudicatari estaran incloses en el percentatge citat en la clàusula 105.3. El benefici de l'Adjudicatari també estarà totalment inclòs en el percentatge citat en la clàusula 105.3.
- Seran a càrrec de l'Adjudicatari les despeses del Pla d'Autocontrol de Qualitat que es detalli a les clàusules particulars del contracte, tenint en compte que aquest s'haurà d'adaptar, corregir o ampliar segons les especificacions de la Supervisió d'Obra i/o del Director d'Obra.

COMPATIBILITAT I RELACIÓ ENTRE ELS DOCUMENTS QUE DEFINEIXEN LES OBRES

D'una manera no limitativa i tenint en compte les possibles clàusules que s'estableixin posteriorment al contracte, els documents contractuals del present projecte són:

- 1.- El Plec de Prescripcions.
- 2.- Els Plànols.
- 3.- Els Quadres de Preus núm. 1 i núm. 2, i el Pressupost.

Davant possibles discrepàncies entre els diferents documents esmentats serà d'aplicació el que correspongui i respectant l'ordre de la seva enumeració.

Dins d'un mateix document serà sempre d'aplicació la condició més restrictiva.

Les omissions i les descripcions errònies dels detalls de l'obra que existeixen en els Plànols i Plec de Prescripcions no eximeixen al Contractista de l'obligació d'executar-los correctament sinó que hauran d'ésser realitzats com si haguessin estat complets o correctament especificats en els Plànols i en el Plec de Prescripcions Tècniques.

Tarragona, juliol de 2023

Els enginyers autors del projecte,

Alejandro Lerma i Gómez
Enginyer de Camins, Canals i Ports
Col·legiat núm. 15.443

Ricard Palau Vidal
Enginyer de Camins, Canals i Ports
Col·legiat núm. 32.033

2. PLEC DE PRESCRIPCIONS TÈCNIQUES PARTICULARS

ÍNDEx

1. E - PARTIDES D'OBRA D'EDIFICACIÓ	3
1.1. EG - INSTAL·LACIONS ELÈCTRIQUES	3
2. P - PARTIDES D'OBRA I CONJUNTS	3
2.1. P2 - DEMOLICIONS, ENDERROCS, MOVIMENTS DE TERRES I GESTIÓ DE RESIDUS	3
2.2. P9 - FERMS I PAVIMENTS	14
<i>P930- - BASE DE FORMIGÓ NO ESTRUCTURAL</i>	18
2.3. PB - PROTECCIONS I SENYALITZACIÓ	36
2.4. PD - INSTAL·LACIONS D'EVACUACIÓ, CANALITZACIÓ I VENTILACIÓ ESTÀTICA	51
2.5. PF - TUBS I ACCESSORIS PER A GASOS I FLUIDS	62
2.6. PG - INSTAL·LACIONS ELÈCTRIQUES, DOMÒTICA, FOTOVOLTAICA I MINIEÒLICA	69
2.7. PH - INSTAL·LACIONS D'ENLLUMENAT	76
2.8. PM - INSTAL·LACIONS CONTRA INCENDIS, DESCÀRREGUES ATMOSFÈRIQUES I DE SEGURETAT	78
2.9. PN - VÀLVULES, FILTRES, BOMBES I GRUPS DE PRESSIÓ	79
2.10. PQ - EQUIPAMENTS, MOBILIARI I MOBILIARI URBÀ	81
3. P2 - DEMOLICIONS, ENDERROCS, MOVIMENTS DE TERRES I GESTIÓ DE RESIDUS	83
3.1. P22 - MOVIMENTS DE TERRES	83
3.2. PH - INSTAL·LACIONS D'ENLLUMENAT	86

1. E - PARTIDES D'OBRA D'EDIFICACIÓ

1.1. EG - INSTAL·LACIONS ELÈCTRIQUES

1.1.1. EG4 - APARELLS DE PROTECCIÓ I COMANDAMENT

EG4X - INTERRUPTORS COMANDATS AMB PROTECCIÓ MAGNETOTÈRMICA

1.- DEFINICIÓ I CONDICIONS DE LES PARTIDES D'OBRA EXECUTADES

Interruptor amb funcions de telecomandament a distància i per ordres permanents amb protecció magnetotèrmica, bipolar, tripolar o tetrapolar, muntat en perfil DIN

L'execució de la unitat d'obra inclou les operacions següents:

- Col·locació i anivellament
- Connexió amb el circuit de potència
- Connexió amb el circuit de comandament
- Prova de servei
- Regulació dels paràmetres de funcionament, si és el cas
- Retirada de l'obra de les restes d'emalatges, retalls de cables, etc.

CONDICIONS GENERALS:

La subjecció de cables ha d'estar feta mitjançant la pressió de visos.

Tots els conductors han de quedar connectats als borns corresponents.

Cap part accessible de l'element instal·lat no ha d'estar en tensió, fora dels punts de connexió.

Ha d'anar muntat sobre un perfil DIN simètric a l'interior d'una caixa o armari. L'interruptor s'ha de subjectar pel mecanisme de fixació disposat per a tal fi.

Els interruptors han de ser capaços de funcionar correctament en les condicions normals exigides en les normes.

Els interruptors que admetin la regulació d'algun paràmetre han d'estar ajustats a les condicions del paràmetre exigides en la DT.

Ha de quedar connectat al circuit de potència i al de comandament, en condicions de funcionament.

Resistència a la tracció de les connexions: ≥ 30 N

2.- CONDICIONS DEL PROCÉS D'EXECUCIÓ

Els interruptors han de muntar-se segons les indicacions del fabricant, i atenent a les especificacions dels reglaments.

No s'ha de treballar amb tensió a la xarxa. Abans de procedir a la connexió es verificarà que els conductors estan sense tensió.

S'han d'identificar els conductors de cada fase i neutre per a la seva correcta connexió als borns de l'interruptor.

S'ha de comprovar que les característiques de l'aparell corresponen a les especificades a la DT

S'ha de verificar que els conductors quedin aprestats de forma segura.

Quan la secció dels conductors o requereixi es faran servir terminals per a fer les connexions.

Un cop acabades les tasques de muntatge es procedirà a la retirada de l'obra de les restes d'emalatges, retalls de cables, etc.

3.- UNITAT I CRITERIS D'AMIDAMENT

Unitat de quantitat instal·lada, amidada segons les especificacions de la DT.

La instal·lació inclou la part proporcional de connexionats i accessoris dins dels quadres elèctrics.

4.- NORMATIVA DE COMPLIMENT OBLIGATORI

Real Decreto 842/2002 de 2 de agosto, por el que se aprueba el Reglamento Electrotécnico de Baja Tensión. REBT 2002

2. P - PARTIDES D'OBRA I CONJUNTS

2.1. P2 - DEMOLICIONS, ENDERROCS, MOVIMENTS DE TERRES I GESTIÓ DE RESIDUS

2.1.1. P21 - ENDERROCS, DEMOLICIONS, ARRENCADES, REPICATS I DESMUNTATGES

P214 - DESMUNTATGES O ENDERROCS D'ELEMENTS DE CONSTRUCCIÓ

P2146 - DEMOLICIÓ DE PAVIMENTS I BASES

0.- ELEMENTS QUE CONTEMPLA EL PLEC

P2146-HXMJ, P2146-DJ39.

Plec de condicions

1.- DEFINICIÓ I CONDICIONS DE LES PARTIDES D'OBRA EXECUTADES

Demolició d'elements de vialitat, arrencada de paviments o soleres o desmuntatge de paviments.

S'han considerat els elements següents:

- Vorada col·locada sobre terra o formigó
- Rigola de formigó o de panots col·locats sobre formigó
- Paviment de formigó, panots, llambordins o mescla bituminosa

En actuacions de reparació, s'han considerat els graus de dificultat següents:

- Grau de dificultat associat a la mobilitat en l'actuació:

- Sense dificultat de mobilitat: actuacions en què hi ha una interferència pròpia de l'entorn on es desenvolupen.

- Amb dificultat de mobilitat: actuacions en entorns amb dificultat de mobilitat i/o amb el material aplegat lluny de la zona de treball:

- Actuacions amb dificultat d'accessibilitat, per la poca mobilitat de la maquinària, per l'elevada presència de guals particulars i passos de vianants, per la impossibilitat d'ubicar una plataforma de treball lateral, per la impossibilitat d'ocupació de la calçada per fer l'aplec de materials que impliqui fer l'actuació per fases per tal de mantenir el pas de vianants i/o per estar en una zona amb tràfic rodat important

- Actuacions en les què els materials estan aplegats lluny de la zona de treball per manca d'espai en la proximitat d'on s'executen les tasques.

- Grau de dificultat associat a l'àmbit de l'actuació en funció de l'amplària de la vorera, calçada o plataforma única

- Grau de dificultat associat a la presència d'elements externs a l'actuació:

- Sense afectació per serveis o elements de mobiliari urbà: actuacions sense serveis (canalitzacions d'aigua, semàfors, enllumenat, etc.) ni elements urbans de grans dimensions (marquesines, mòduls d'aparcament de bicicletes, etc.) que interfereixin (o que puguin interferir) en les tasques

- Amb afectació per serveis o elements de mobiliari urbà: actuacions amb serveis (canalitzacions d'aigua, semàfors, enllumenat, etc.) o elements urbans de grans dimensions (marquesines, mòduls d'aparcament de bicicletes, etc) que interfereixen en les tasques.

- Grau de dificultat associat a l'abast de l'actuació

L'execució de la unitat d'obra inclou les operacions següents:

- Preparació de la zona de treball

- Demolició de l'element amb els mitjans adients

- Trossejament i apilada de la runa

CONDICIONS GENERALS:

Els materials han de quedar suficientment trossejats i apilats per tal de facilitar-ne la càrrega, en funció dels mitjans de què es disposin i de les condicions de transport.

Els materials han de quedar apilats i emmagatzemats en funció de l'ús a que es destinin (transport a abocador, reutilització, eliminació en obra, etc.).

Un cop acabats els treballs, la base ha de quedar neta de restes de material.

2.- CONDICIONS DEL PROCÉS D'EXECUCIÓ

No s'ha de treballar amb pluja, neu o vent superior als 60 km/h.

S'ha de seguir l'ordre de treballs previst a la DT.

El contractista ha d'elaborar un programa de treball que ha de ser aprovat per la DF abans d'iniciar els treballs, on s'ha d'especificar, com a mínim:

- Mètode d'enderroc i fases

- Estabilitat de les construccions en cada fase, apuntalaments necessaris

- Estabilitat i protecció de les construccions i elements de l'entorn i els que s'han de conservar

- Manteniment i substitució provisional dels serveis afectats pels treballs

- Mitjans d'evacuació i especificació de les zones d'abocament dels productes d'enderroc

- Cronograma dels treballs

- Pautes de control i mesures de seguretat i salut

La part per a enderrocar no ha de tenir instal·lacions en servei (aigua, gas, electricitat, etc.).

El paviment no ha de tenir conductes d'instal·lació en servei a la part per arrencar, s'han de desmuntar els aparells d'instal·lació i de mobiliari existents, així com qualsevol element que pugui destorbar la feina.

S'han de protegir els elements de servei públic que puguin resultar afectats per les obres.

La zona afectada per les obres ha de quedar convenientment senyalitzada.

L'execució dels treballs no han de produir desperfectes, molèsties o perjudicar les construccions, bens o persones de l'entorn.

S'ha d'evitar la formació de pols, pel que cal regar les parts que s'hagin de demolir i carregar.

En cas d'imprevistos (terrenys inundats, olors de gas, etc.) o quan l'enderrocament pugui afectar les construccions veïnes, s'han de suspendre les obres i avisar a la DF.

L'operació de càrrega de runa s'ha de fer amb les precaucions necessàries, per tal d'aconseguir les condicions de seguretat suficients.

S'han d'eliminar els elements que puguin entorpir els treballs de retirada i càrrega de runa.

S'ha de complir la normativa vigent en matèria mediambiental, de seguretat i salut i d'emmagatzematge i

transport de productes de construcció.

3.- UNITAT I CRITERI D'AMIDAMENT

ENDERROC O FRESAT DE PAVIMENT:

m2 de paviment realment enderrocat, segons les especificacions de la DT.

4.- NORMATIVA DE COMPLIMENT OBLIGATORI

* Orden de 6 de febrero de 1976 por la que se aprueba el Pliego de Prescripciones Técnicas Generales para Obras de Carreteras y Puentes (PG-3).

* Orden FOM/1382/2002 de 16 de mayo, por la que se actualizan determinados artículos del pliego de prescripciones técnicas generales para obras de carreteras y puentes relativos a la construcción de explanaciones, drenajes y cimentaciones (PG-3).

* Orden de 10 de febrero de 1975, por la que se aprueba la Norma Tecnológica de la Edificación. NTE-ADD/1975: Acondicionamiento del terreno. Desmontes. Demoliciones.

P2148- - DEMOLICIÓ DE VORADA

0.- ELEMENTS QUE CONTEMPLA EL PLEC

P2148-49L6.

Plec de condicions

1.- DEFINICIÓ I CONDICIONS DE LES PARTIDES D'OBRA EXECUTADES

Demolició d'elements de vialitat, arrencada de paviments o soleres o desmuntatge de paviments.

S'han considerat els elements següents:

- Vorada col·locada sobre terra o formigó
- Rigola de formigó o de panots col·locats sobre formigó
- Paviment de formigó, panots, llambordins o mescla bituminosa

En actuacions de reparació, s'han considerat els graus de dificultat següents:

- Grau de dificultat associat a la mobilitat en l'actuació:
 - Sense dificultat de mobilitat: actuacions en què hi ha una interferència pròpia de l'entorn on es desenvolupen.
 - Amb dificultat de mobilitat: actuacions en entorns amb dificultat de mobilitat i/o amb el material aplegat lluny de la zona de treball:
 - Actuacions amb dificultat d'accessibilitat, per la poca mobilitat de la maquinària, per l'elevada presència de guals particulars i passos de vianants, per la impossibilitat d'ubicar una plataforma de treball lateral, per la impossibilitat d'ocupació de la calçada per fer l'aplec de materials que impliqui fer l'actuació per fases per tal de mantenir el pas de vianants i/o per estar en una zona amb tràfic rodat important
 - Actuacions en les què els materials estan aplegats lluny de la zona de treball per manca d'espai en la proximitat d'on s'executen les tasques.
- Grau de dificultat associat a l'àmbit de l'actuació en funció de l'amplària de la vorera, calçada o plataforma única
- Grau de dificultat associat a la presència d'elements externs a l'actuació:
 - Sense afectació per serveis o elements de mobiliari urbà: actuacions sense serveis (canalitzacions d'aigua, semàfors, enllumenat, etc.) ni elements urbans de grans dimensions (marquesines, mòduls d'aparcament de bicicletes, etc.) que interfereixin (o que puguin interferir) en les tasques
 - Amb afectació per serveis o elements de mobiliari urbà: actuacions amb serveis (canalitzacions d'aigua, semàfors, enllumenat, etc.) o elements urbans de grans dimensions (marquesines, mòduls d'aparcament de bicicletes, etc) que interfereixen en les tasques.
- Grau de dificultat associat a l'abast de l'actuació

L'execució de la unitat d'obra inclou les operacions següents:

- Preparació de la zona de treball
- Demolició de l'element amb els mitjans adients
- Trossejament i apilada de la runa

CONDICIONS GENERALS:

Els materials han de quedar suficientment trossejats i apilats per tal de facilitar-ne la càrrega, en funció dels mitjans de què es disposin i de les condicions de transport.

Els materials han de quedar apilats i emmagatzemats en funció de l'ús a que es destinin (transport a abocador, reutilització, eliminació en obra, etc.).

Un cop acabats els treballs, la base ha de quedar neta de restes de material.

2.- CONDICIONS DEL PROCÉS D'EXECUCIÓ

No s'ha de treballar amb pluja, neu o vent superior als 60 km/h.

S'ha de seguir l'ordre de treballs previst a la DT.

El contractista ha d'elaborar un programa de treball que ha de ser aprovat per la DF abans d'iniciar els treballs, on s'ha d'especificar, com a mínim:

- Mètode d'enderroc i fases
- Estabilitat de les construccions en cada fase, apuntalaments necessaris

- Estabilitat i protecció de les construccions i elements de l'entorn i els que s'han de conservar
- Manteniment i substitució provisional dels serveis afectats pels treballs
- Mitjans d'evacuació i especificació de les zones d'abocament dels productes d'enderroc
- Cronograma dels treballs
- Pautes de control i mesures de seguretat i salut

La part per a enderrocar no ha de tenir instal·lacions en servei (aigua, gas, electricitat, etc.).

El paviment no ha de tenir conductes d'instal·lació en servei a la part per arrencar, s'han de desmuntar els aparells d'instal·lació i de mobiliari existents, així com qualsevol element que pugui destorbar la feina.

S'han de protegir els elements de servei públic que puguin resultar afectats per les obres.

La zona afectada per les obres ha de quedar convenientment senyalitzada.

L'execució dels treballs no han de produir desperfectes, molèsties o perjudicar les construccions, bens o persones de l'entorn.

S'ha d'evitar la formació de pols, pel que cal regar les parts que s'hagin de demolir i carregar.

En cas d'imprevistos (terrenys inundats, olors de gas, etc.) o quan l'enderrocament pugui afectar les construccions veïnes, s'han de suspendre les obres i avisar a la DF.

L'operació de càrrega de runa s'ha de fer amb les precaucions necessàries, per tal d'aconseguir les condicions de seguretat suficients.

S'han d'eliminar els elements que puguin entorpir els treballs de retirada i càrrega de runa.

S'ha de complir la normativa vigent en matèria mediambiental, de seguretat i salut i d'emmagatzematge i transport de productes de construcció.

3.- UNITAT I CRITERI D'AMIDAMENT

ENDERROC D'ESGLAÓ, ARRENCADA DE REVESTIMENT D'ESGLAÓ, DE SÒCOL, DE VORADA O RIGOLA:

m de llargària realment enderrocada, segons les especificacions de la DT.

4.- NORMATIVA DE COMPLIMENT OBLIGATORI

* Orden de 6 de febrero de 1976 por la que se aprueba el Pliego de Prescripciones Técnicas Generales para Obras de Carreteras y Puentes (PG-3).

* Orden FOM/1382/2002 de 16 de mayo, por la que se actualizan determinados artículos del pliego de prescripciones técnicas generales para obras de carreteras y puentes relativos a la construcción de explanaciones, drenajes y cimentaciones (PG-3).

* Orden de 10 de febrero de 1975, por la que se aprueba la Norma Tecnológica de la Edificación. NTE-ADD/1975: Acondicionamiento del terreno. Desmontes. Demoliciones.

P214 - DESMUNTATGES O ENDERROCS D'ELEMENTS DE CONSTRUCCIÓ

P214W - - TALL AMB DISC EN PAVIMENT PER MARCAR LÍMIT DEMOLICIÓ

0.- ELEMENTS QUE CONTEMPLA EL PLEC

P214W-FEMH, P214W-HXLT.

Plec de condicions

1.- DEFINICIÓ I CONDICIONS DE LES PARTIDES D'OBRA EXECUTADES

Tall fet amb maquina tallajunts en un paviment que s'ha de demolir, per tal de delimitar la zona afectada, i que en fer la demolició els límits del paviment que resti siguin rectes i uniformes.

Ha d'estar feta al lloc indicat a la DT, amb les modificacions introduïdes al replanteig previ, aprovades per la DF.

Toleràncies d'execució:

- Replanteig: ± 10 mm

2.- CONDICIONS DEL PROCÉS D'EXECUCIÓ

No s'ha de treballar amb pluja, neu o vent superior als 60 km/h.

S'ha de seguir l'ordre de treballs previst a la DT.

El contractista ha d'elaborar un programa de treball que ha de ser aprovat per la DF abans d'iniciar els treballs, on s'ha d'especificar, com a mínim:

- Mètode d'enderroc i fases
- Estabilitat de les construccions en cada fase, apuntaments necessaris
- Estabilitat i protecció de les construccions i elements de l'entorn i els que s'han de conservar
- Manteniment i substitució provisional dels serveis afectats pels treballs
- Mitjans d'evacuació i especificació de les zones d'abocament dels productes d'enderroc
- Cronograma dels treballs
- Pautes de control i mesures de seguretat i salut

3.- UNITAT I CRITERI D'AMIDAMENT

TALL DE PAVIMENT:

m de llargària executada realment, amidada segons les especificacions del projecte, comprovada i acceptada expressament per la DF.

4.- NORMATIVA DE COMPLIMENT OBLIGATORI

* Orden de 6 de febrero de 1976 por la que se aprueba el Pliego de Prescripciones Técnicas Generales para Obras de Carreteras y Puentes (PG-3).

* Orden FOM/1382/2002 de 16 de mayo, por la que se actualizan determinados artículos del pliego de prescripciones técnicas generales para obras de carreteras y puentes relativos a la construcción de explanaciones, drenajes y cimentaciones (PG-3).

P21D - DESMUNTATGES D'ELEMENTS D'INSTAL·LACIONS

P21DD- - DESMUNTATGE DE LLUMENERA (D)

0.- ELEMENTS QUE CONTEMPLA EL PLEC

P21DD-HBKF.

Plec de condicions

1.- DEFINICIÓ I CONDICIONS DE LES PARTIDES D'OBRA EXECUTADES

Arrencada, desmuntatge i enderroc, càrrega i transport a abocador, magatzem o lloc de nova col·locació d'elements d'instal·lacions de gas, elèctriques, lampisteria o d'enllumenat.

S'han considerat les unitats d'obra següents:

- Arrencada de llum superficial
- Desmuntatge de llum superficial
- Desmuntatge de fanal
- Desmuntatge de braç mural

L'execució de la unitat d'obra inclou les operacions següents:

- Operacions de preparació
- Desconnexió de la xarxa d'alimentació, i protecció dels terminals, en el seu cas
- Desmuntatge o arrencada dels elements
- Enderroc dels fonaments si es el cas
- Neteja de la superfície de les restes de runa
- Càrrega, transport i descàrrega a les zones autoritzades d'abocament de la runa i dels materials de rebuig generats i condicionament de l'abocador
- Càrrega, transport al magatzem o lloc de nova utilització dels materials que indica la DT, descàrrega i classificació

CONDICIONS GENERALS:

Els materials han de quedar apilats i emmagatzemats en funció de l'ús a que es destinin (transport a abocador, reutilització, eliminació en obra, etc.).

2.- CONDICIONS DEL PROCÉS D'EXECUCIÓ

No s'ha de treballar amb pluja, neu o vent superior als 60 km/h.

S'ha de seguir l'ordre de treballs previst a la DT.

La xarxa ha d'estar fora de servei.

Si la xarxa o l'element a desmuntar conté fluids, aquests s'han de buidar.

Els elements s'han de desmuntar amb les eines apropiades.

Es tindrà especial cura amb els elements que s'han de tornar a muntar en un altre lloc.

Els elements grans i pesats s'han de subjectar i manipular pels punts d'ancoratge disposats per a aquest fi. Si aquests punts es varen retirar durant el muntatge, aleshores es tornaran a muntar.

Es farà servir la maquinària adequada per a la manipulació dels elements a desmuntar (grues, cistelles, etc.). Qualsevol conducció que empalmi amb l'element ha de quedar obturada. Si es tracta d'un element elèctric, l'extrem de la part que no es retira ha de quedar convenientment protegit.

S'han de protegir els elements de servei públic que puguin resultar afectats per les obres.

La zona afectada per les obres ha de quedar convenientment senyalitzada.

Cal prendre les mesures de precaució necessàries per aconseguir unes condicions de seguretat suficients i evitar danys a les construccions pròximes.

S'han de senyalar els elements que hagin de conservar-se intactes, segons s'indiqui en la Documentació Tècnica o, en el seu defecte, la DF.

Els treballs s'han de fer de manera que molestin el mínim possible als afectats.

S'ha d'evitar la formació de pols, pel que cal regar les parts que s'hagin de demolir i carregar.

En cas d'imprevistos (olors de gas, etc.) o quan les operacions que es realitzin puguin afectar les construccions veïnes, s'han de suspendre les obres i avisar a la DF.

L'operació de càrrega de runa s'ha de fer amb les precaucions necessàries, per tal d'aconseguir les condicions de seguretat suficients.

S'han d'eliminar els elements que puguin entorpir els treballs de retirada i càrrega de runa.

El transport s'ha de realitzar en un vehicle adequat, per al material que es desitgi transportar, proveït dels elements que calen per al seu desplaçament correcte.

Durant el transport s'ha de protegir el material perquè no es produeixin pèrdues en el trajecte.

En cas d'utilització d'abocador, el contractista no podrà abocar material procedent de l'obra sense que prèviament estigui aprovat l'abocador pel Director d'Obra i per la comissió de seguiment mediambiental, en el

cas que estigui constituïda.

3.- UNITAT I CRITERI D'AMIDAMENT

ARRENCADA D'INSTAL·LACIONS ELÈCTRIQUES O D'ENLLUMENAT:

4.- NORMATIVA DE COMPLIMENT OBLIGATORI

No hi ha normativa de compliment obligatori.

2.1.2. P22 - MOVIMENTS DE TERRES

P221 - EXCAVACIONS

P2214- - EXCAVACIÓ PER A CAIXA DE PAVIMENT

0.- ELEMENTS QUE CONTEMPLA EL PLEC

P2214-AYNM.

Plec de condicions

1.- DEFINICIÓ I CONDICIONS DE LES PARTIDES D'OBRA EXECUTADES

- Excavació per a caixa de paviment

En actuacions de reparació, s'han considerat els graus de dificultat següents:

- Grau de dificultat associat a la mobilitat en l'actuació:

- Sense dificultat de mobilitat: actuacions en què hi ha una interferència pròpia de l'entorn on es desenvolupen.

- Amb dificultat de mobilitat: actuacions en entorns amb dificultat de mobilitat i/o amb el material aplegat lluny de la zona de treball:

- Actuacions amb dificultat d'accessibilitat, per la poca mobilitat de la maquinària, per l'elevada presència de guals particulars i passos de vianants, per la impossibilitat d'ubicar una plataforma de treball lateral, per la impossibilitat d'ocupació de la calçada per fer l'aplec de materials que impliqui fer l'actuació per fases per tal de mantenir el pas de vianants i/o per estar en una zona amb tràfic rodat important

- Actuacions en les què els materials estan aplegats lluny de la zona de treball per manca d'espai en la proximitat d'on s'executen les tasques.

- Grau de dificultat associat a l'àmbit de l'actuació en funció de l'amplària de la vorera, calçada o plataforma única

- Grau de dificultat associat a la presència d'elements externs a l'actuació:

- Sense afectació per serveis o elements de mobiliari urbà: actuacions sense serveis (canalitzacions d'aigua, semàfors, enllumenat, etc.) ni elements urbans de grans dimensions (marquesines, mòduls d'aparcament de bicicletes, etc.) que interfereixin (o que puguin interferir) en les tasques

- Amb afectació per serveis o elements de mobiliari urbà: actuacions amb serveis (canalitzacions d'aigua, semàfors, enllumenat, etc.) o elements urbans de grans dimensions (marquesines, mòduls d'aparcament de bicicletes, etc) que interfereixen en les tasques.

- Grau de dificultat associat a l'abast de l'actuació

Excavació per esplanació, rebaix, buidat de soterrani o caixa de paviment:

- Preparació de la zona de treball

- Situació dels punts topogràfics

- Excavació de les terres

- Càrrega de les terres sobre camió o contenidor, en el seu cas

Es considera terreny fluix, el capaç de ser foradat amb pala, que té un assaig SPT < 20.

Es considera terreny compacte, el capaç de ser foradat amb pic (no amb pala), que té un assaig SPT entre 20 i 50.

Es considera terreny de trànsit, el capaç de ser foradat amb màquina o esscarificadora (no amb pic), que té un assaig SPT > 50 sense rebot.

Es considera terreny no classificat, des del capaç de ser foradat amb pala, que té un assaig SPT < 20, fins al capaç de ser foradat amb màquina o esscarificadora (no amb pic), que té un assaig SPT > 50 sense rebot.

Es considera roca de resistència baixa, la que amb dificultat es deixa ratllar amb navalla, que té un assaig de resistència a la compressió simple entre 5 i 25 MPa.

Es considera roca de resistència mitja, la que es pot trencar amb un cop de martell i que no es deixa ratllar amb navalla, que té un assaig de resistència a la compressió simple entre 25 i 50 MPa.

Es considera roca de resistència alta, la que necessita més d'un cop de martell per trencar-se, que té un assaig de resistència a la compressió simple entre 50 i 100 MPa.

Es considera que la càrrega de terres sobre camió és directa quan l'existència de rampa o d'altres condicionants de l'obra permeten que els mitjans d'excavació realitzin l'excavació i la càrrega de terres.

Es considera que la càrrega de terres sobre camió és indirecta quan la inexistència de rampa o d'altres condicionants de l'obra no permeten que els mitjans d'excavació realitzin la càrrega de terres i és necessària la utilització d'una altra màquina per a aquesta funció.

EXCAVACIÓ PER A ESPLANACIÓ, REBAIX DEL TERRENY O BUIDAT DE SOTERRANI:

L'excavació per a caixes de paviments s'aplica en superfícies petites o mitjanes i amb una profunditat exactament definida, amb lleugeres dificultats de maniobra de màquines o camions.

El fons de l'excavació s'ha de deixar pla, anivellat o amb la inclinació prevista.

S'han de deixar els talussos perimetrals que fixi la DF.

L'aportació de terres per a correccions del nivell ha de ser mínima, de la mateixa terra existent i amb la mateixa compacitat.

La qualitat del terreny al fons de l'excavació requereix l'aprovació explícita de la DF.

Les terres que determini la DF s'han de conservar en una zona a part. La resta s'ha de transportar a un abocador autoritzat.

Toleràncies d'execució:

- Replanteig: ± 100 mm
- Nivells: + 10 mm, - 50 mm
- Planor: ± 40 mm/m
- Angle del talús: $\pm 2^\circ$

2.- CONDICIONS DEL PROCÉS D'EXECUCIÓ

No s'ha de treballar quan plou, neva o fa vent superior als 60 km/h.

En cas d'imprevistos (terrenys inundats, olors de gas, restes de construccions, etc.) s'han de suspendre els treballs i avisar la DF.

Si cal fer rampes per accedir a la zona de treball, han de tenir les característiques següents:

- Amplària: $\geq 4,5$ m
- Pendent:
 - Trams rectes: $\leq 12\%$
 - Corbes: $\leq 8\%$
 - Trams abans de sortir a la via de llargària ≥ 6 m: $\leq 6\%$
- El talús ha de ser fixat per la DF.

Les terres s'han d'extreure de dalt a baix, sense soscavar-les.

No s'han d'acumular terres o materials a la vora de l'excavació.

S'han d'extreure les terres o els materials amb perill de desprendiment.

S'ha d'impedir l'entrada d'aigües superficials. Cal preveure un sistema de desguàs a fi d'evitar l'acumulació d'aigua dins de l'excavació.

3.- UNITAT I CRITERI D'AMIDAMENT

m³ de volum excavat segons les especificacions de la DT, amidat com a diferència entre els perfils transversals del terreny aixecats abans de començar les obres i els perfils teòrics assenyalats als plànols, amb les modificacions aprovades per la DF.

No s'ha d'abonar l'excés d'excavació que s'hagi produït sense l'autorització de la DF, ni la càrrega i el transport del material ni els treballs que calguin per a reomplir-lo.

Inclou la càrrega, allisada de talussos, esgotaments per pluja o inundació i quantes operacions faci falta per a una correcta execució de les obres.

També estan inclosos en el preu el manteniment dels camins de comunicació entre el desmunt i les zones on han d'anar les terres, la seva creació, i la seva eliminació, si s'escau.

Tan sols s'han d'abonar els esllavissaments no provocats, sempre que s'hagin observat totes les prescripcions relatives a excavacions, entibacions i voladures.

4.- NORMATIVA DE COMPLIMENT OBLIGATORI

Documento Básico de Seguridad estructural de cimientos DB-SE-C, parte II del CTE, aprobado por el Real Decreto 314/2006.

P221C- - EXCAVACIÓ DE RASA AMB MITJANS MECÀNICS

0.- ELEMENTS QUE CONTEMPLA EL PLEC

P221C-DZ1E.

Plec de condicions

1.- DEFINICIÓ I CONDICIONS DE LES PARTIDES D'OBRA EXECUTADES

Conjunt d'operacions necessàries per obrir rases i pous de fonaments realitzades amb mitjans mecànics o amb utilització d'explosius.

En actuacions de reparació, s'han considerat els graus de dificultat següents:

- Grau de dificultat associat a la mobilitat en l'actuació:
 - Sense dificultat de mobilitat: actuacions en què hi ha una interferència pròpia de l'entorn on es desenvolupen.
 - Amb dificultat de mobilitat: actuacions en entorns amb dificultat de mobilitat i/o amb el material aplegat lluny de la zona de treball:
 - Actuacions amb dificultat d'accessibilitat, per la poca mobilitat de la maquinària, per l'elevada presència de guals particulars i passos de vianants, per la impossibilitat d'ubicar una plataforma de treball lateral, per la impossibilitat d'ocupació de la calçada per fer l'aplec de materials que impliqui fer l'actuació per fases per tal

de mantenir el pas de vianants i/o per estar en una zona amb tràfic rodat important

- Actuacions en les que els materials estan aplegats lluny de la zona de treball per manca d'espai en la proximitat d'on s'executen les tasques.
- Grau de dificultat associat a l'àmbit de l'actuació en funció de l'amplària de la vorera, calçada o plataforma única
- Grau de dificultat associat a la presència d'elements externs a l'actuació:
 - Sense afectació per serveis o elements de mobiliari urbà: actuacions sense serveis (canalitzacions d'aigua, semàfors, enllumenat, etc.) ni elements urbans de grans dimensions (marquesines, mòduls d'aparcament de bicicletes, etc.) que interfereixin (o que puguin interferir) en les tasques
 - Amb afectació per serveis o elements de mobiliari urbà: actuacions amb serveis (canalitzacions d'aigua, semàfors, enllumenat, etc.) o elements urbans de grans dimensions (marquesines, mòduls d'aparcament de bicicletes, etc) que interfereixen en les tasques.
- Grau de dificultat associat a l'abast de l'actuació

L'execució de la unitat d'obra inclou les operacions següents:

- Preparació de la zona de treball
- Situació dels punts topogràfics exteriors a l'excavació
- Replanteig de la zona a excavar i determinació de l'ordre d'execució de les dames si és el cas
- Excavació de les terres
- Càrrega de les terres sobre camió, contenidor, o formació de cavallons a la vora de la rasa, segons indiqui la partida d'obra

CONDICIONS GENERALS:

Es considera terreny fluix, el capaç de ser foradat amb pala, que té un assaig SPT < 20.

Es considera terreny compacte, el capaç de ser foradat amb pic (no amb pala), que té un assaig SPT entre 20 i 50.

Es considera terreny de trànsit, el capaç de ser foradat amb màquina o escarificadora (no amb pic), que té un assaig SPT > 50 sense rebot.

Es considera terreny no classificat, des del capaç de ser foradat amb pala, que té un assaig SPT < 20, fins al capaç de ser foradat amb màquina o escarificadora (no amb pic), que té un assaig SPT > 50 sense rebot.

Es considera roca la que pot ser foradada amb compressor (no amb màquina), que té un rebot a l'assaig SPT. L'element excavat ha de tenir la forma i les dimensions especificades en la DT, o en el seu defecte, les que determini la DF.

El fons de l'excavació ha de quedar anivellat.

El fons de l'excavació no ha de tenir material engrunat o fluix i les esquerdes i els forats han de quedar reblerts.

Els talussos perimetrals han de ser els fixats per la DF.

Els talussos han de tenir el pendent especificat a la DT.

La qualitat de terreny del fons de l'excavació requereix l'aprovació explícita de la DF.

Toleràncies d'execució:

- Dimensions: $\pm 5\%$, ± 50 mm
- Planor: ± 40 mm/m
- Replanteig: $< 0,25\%$, ± 100 mm
- Nivells: ± 50 mm
- Aplomat o talús de les cares laterals: $\pm 2^\circ$

2.- CONDICIONS DEL PROCÉS D'EXECUCIÓ

CONDICIONS GENERALS:

No s'ha de treballar amb pluja, neu o vent superior als 60 km/h.

S'han de protegir els elements de servei públic que puguin resultar afectats per les obres.

S'han d'eliminar els elements que puguin entorpir els treballs d'execució de la partida.

S'ha de seguir l'ordre dels treballs previst per la DF.

Abans de començar els treballs, es farà un replanteig previ que ha de ser aprovat per la DF.

Hi ha d'haver punts fixos de referència exteriors a la zona de treball, als quals s'hi han de referir totes les lectures topogràfiques.

Si cal fer rampes per accedir a la zona de treball, han de tenir les característiques següents:

- Amplària: $\geq 4,5$ m
- Pendent:
 - Trams rectes: $\leq 12\%$
 - Corbes: $\leq 8\%$
 - Trams abans de sortir a la via de llargària ≥ 6 m: $\leq 6\%$
- El talús ha de ser fixat per la DF.

La finalització de l'excavació de pous o rases per a fonaments o de lloses de fonamentació, s'ha de fer just abans de la col·locació del formigó de neteja, per mantenir la qualitat del sol.

Si això no fos possible, es deixarà una capa de 10 a 15 cm sense excavar fins al moment que es pugui formigonar la capa de neteja.

Cal extreure les roques suspeses, les terres i els materials amb perill de desprendiment.

Cal extreure del fons de l'excavació qualsevol element susceptible de formar un punt de resistència local diferent de la resta, com ara roques, restes de fonaments, bosses de material tou, etc, i rebaixar el fons de l'excavació per tal que la sabata tingui un recolzament homogeni.

No s'han d'acumular terres o materials a la vora de l'excavació.

No s'ha de treballar simultàniament en zones superposades.

S'ha d'estrebar sempre que consti al projecte i quan ho determini la DF. L'estrebada ha de complir les especificacions fixades al seu plec de condicions.

S'han d'estrebar els terrenys engrunats i quan, en fondàries superiors a 1,30 m, es doni algun dels casos següents:

- S'hagi de treballar a dins

- Es treballi en una zona immediata que pugui resultar afectada per una possible esllavissada

- Hagi de quedar oberta en acabar la jornada de treball

També sempre que, per altres causes (càrregues veïnes, etc.) ho determini la DF.

S'ha de preveure un sistema de desguàs per tal d'evitar acumulació d'aigua dins l'excavació.

S'ha d'impedir l'entrada d'aigües superficials.

Si apareix aigua en l'excavació s'han de prendre les mesures necessàries per esgotar-la.

Els esgotaments s'han de fer sense comprometre l'estabilitat dels talussos i les obres veïnes, i s'han de mantenir mentre durin els treballs de fonamentació. Caldrà verificar en terrenys argilosos, si cal fer un sanejament del fons de l'excavació.

Els treballs s'han de fer de manera que molestin el mínim possible als afectats.

En cas d'imprevistos (terrenys inundats, olors de gas, restes de construccions, etc.) s'han de suspendre els treballs i avisar la DF.

No s'ha de rebutjar cap material obtingut de l'excavació sense l'autorització expressa de la DF.

S'ha d'evitar la formació de pols, pel que cal regar les parts que s'hagin de carregar.

L'operació de càrrega s'ha de fer amb les precaucions necessàries per a aconseguir unes condicions de seguretat suficients.

S'ha de complir la normativa vigent en matèria mediambiental, de seguretat i salut i d'emmagatzematge i transport de productes de construcció.

Les terres s'han de treure de dalt a baix sense soscavar-les.

L'aportació de terres per a correcció de nivells ha de ser la mínima possible, de les mateixes existents i de compacitat igual.

S'ha de tenir en compte el sentit d'estratificació de les roques.

S'han de mantenir els dispositius de desguàs necessaris, per tal de captar i reconduir els corrents d'aigua interns, en els talussos.

3.- UNITAT I CRITERI D'AMIDAMENT

m³ de volum excavat segons les especificacions de la DT, amidat com a diferència entre els perfils transversals del terreny aixecats abans de començar les obres i els perfils teòrics assenyalats als plànols, amb les modificacions aprovades per la DF.

No s'ha d'abonar l'excés d'excavació que s'hagi produït sense l'autorització de la DF, ni la càrrega i el transport del material ni els treballs que calguin per a reomplir-lo.

Inclou la càrrega, allisada de talussos, esgotaments per pluja o inundació i quantes operacions faci falta per a una correcta execució de les obres.

També estan inclosos en el preu el manteniment dels camins de comunicació entre el desmunt i les zones on han d'anar les terres, la seva creació, i la seva eliminació, si s'escau.

Tan sols s'han d'abonar els esllavissaments no provocats, sempre que s'hagin observat totes les prescripcions relatives a excavacions, entibacions i voladures.

4.- NORMATIVA DE COMPLIMENT OBLIGATORI

OBRES D'EDIFICACIÓ:

Documento Básico de Seguridad estructural de cimientos DB-SE-C, parte II del CTE, aprobado por el Real Decreto 314/2006.

OBRES D'ENGINYERIA CIVIL:

* Orden de 6 de febrero de 1976 por la que se aprueba el Pliego de Prescripciones Técnicas Generales para Obras de Carreteras y Puentes (PG-3).

* Orden de 28 de septiembre de 1989 por la que se modifica el artículo 104 del Pliego de Prescripciones Técnicas Generales para Obras de Carreteras y Puentes (PG-3).

* Orden FOM/1382/2002 de 16 de mayo, por la que se actualizan determinados artículos del pliego de prescripciones técnicas generales para obras de carreteras y puentes relativos a la construcción de explanaciones, drenajes y cimentaciones (PG-3).

Real Decreto 863/1985 de 2 de abril, por el que se aprueba el Reglamento General de Normas Básicas de Seguridad Minera.

Orden de 20 de marzo de 1986 por la que se aprueban determinadas Instrucciones Técnicas complementarias relativas a los capítulos IV,V,VII,IX y X del Reglamento General de Normas Básicas de Seguridad Minera

P225 - REBLERT, ESTESA I PICONATGE DE TERRES

P2253- - REBLERT DE RASA O POU AMB GRAVES O RECICLATS

0.- ELEMENTS QUE CONTEMPLA EL PLEC

P2253-547H.

Plec de condicions

1.- DEFINICIÓ I CONDICIONS DE LES PARTIDES D'OBRA EXECUTADES

Operacions d'estesa de terres o granulats, i compactació si es el cas, per al reblert de rases, forats d'excavacions o esplanades que han d'augmentar la seva cota d'acabat, i operacions de correcció de la superfície del fons d'una excavació, prèviament al seu reblert.

S'han considerat els tipus següents:

- Reblert de rases amb canonades o instal·lacions amb sorra natural o sorra de reciclatge de residus de la construcció o demolicions, provenint d'una planta legalment autoritzada per al tractament d'aquests residus
 - Reblert de rases i pous per a drenatges, amb graves naturals o graves de reciclatge de residus de la construcció o demolicions, provenint d'una planta legalment autoritzada per al tractament d'aquests residus
- L'execució de la unitat d'obra inclou les operacions següents:

Terraplenat i piconatge de terres o reblert de rases:

- Preparació de la zona de treball
- Situació dels punts topogràfics
- Aportació del material si es tracta de graves, tot-u o granulats reciclats
- Reblert de les rases per tongades del gruix indicat
- Compactació de les terres o sorres

Reblert o estesa amb graves per a drenatges:

- Preparació de la zona de treball
- Replanteig dels nivells
- Aportació del material
- Reblert i estesa per tongades successives

TERRAPLENAT I PICONATGE O REBLERT DE RASES:

Conjunt d'operacions d'estesa i compactació de terres adequades o sorres, per a aconseguir una plataforma amb terres superposades, o el reblert d'una rasa.

El material s'ha d'estendre per tongades successives sensiblement paral·leles a la rasant final.

El gruix de la tongada ha de ser uniforme i ha de permetre la compactació prevista d'acord amb els mitjans que s'utilitzin.

El material que s'utilitzi ha de complir les especificacions fixades en el plec de condicions corresponent.

En tota la superfície s'ha d'arribar, com a mínim, al grau de compactació previst expressat com a percentatge sobre la densitat màxima obtinguda en l'assaig Pròctor Modificat (UNE 103501).

REBLERT O ESTESA DE GRAVES PER A DRENATGE:

Estesa de graves per tongades de gruix uniforme i sensiblement paral·leles a la rasant final.

Les graves han de ser netes, sense argila, margues ni altres materials estranys.

Les tongades han de quedar compactades adequadament. El grau de compactació ha de ser superior al dels terrenys adjacents al seu mateix nivell.

La composició granulomètrica de la grava ha de complir les condicions de filtratge fixades per la DF d'acord amb el terreny adjacent i el sistema previst d'evacuació d'aigua. Com a condicions generals ha de complir:

- Mida del granulat: ≤ 76 mm
- Percentatge que passa pel tamís 0,080 (UNE 7-050): $\leq 5\%$

2.- CONDICIONS DEL PROCÉS D'EXECUCIÓ

TERRAPLENAT, REBLERT O ESTESA:

S'han de suspendre els treballs en cas de pluja o quan la temperatura ambient sigui inferior a:

- 0°C en reblert o estesa de grava
- 2°C en terraplenat amb terres adequades

S'han de mantenir els pendents i els dispositius de drenatge necessaris per a evitar entollaments.

A les vores amb estructures de contenció la compactació s'ha de fer amb piconadora manual (picadora de granota).

No s'ha de treballar simultàniament en capes superposades.

Després de pluges no s'ha d'estendre una altra tongada fins que l'última no s'hagi eixugat.

S'han de protegir els elements de servei públic que puguin resultar afectats per les obres.

3.- UNITAT I CRITERI D'AMIDAMENT

TERRAPLENAT, REBLERT O ESTESA:

m3 de volum amidat segons les especificacions de la DT.

La partida d'obra inclou el subministrament i aportació del material en cas de graves, tot-u o material provinent del reciclatge de residus de la construcció, i no està inclòs en cas de que es tracti de terres.

4.- NORMATIVA DE COMPLIMENT OBLIGATORI

Documento Básico de Seguridad estructural de cimientos DB-SE-C, parte II del CTE, aprobado por el Real Decreto 314/2006.

2.1.3. P2R - GESTIÓ DE RESIDUS I MATERIAL D'EXCAVACIÓ

P2R2- - CLASSIFICACIÓ A PEU D'OBRA DE RESIDUS DE LA CONSTRUCCIÓ

0.- ELEMENTS QUE CONTEMPLA EL PLEC

P2R2-EU9U.

Plec de condicions

1.- DEFINICIÓ I CONDICIONS DE LES PARTIDES D'OBRA EXECUTADES

Operacions destinades a la gestió dels residus generats en l'obra: residu de construcció o demolició o material d'excavació.

S'han considerat les operacions següents:

- Classificació dels residus en obra

CLASSIFICACIÓ DE RESIDUS:

S'han de separar els residus en les fraccions mínimes següents si es supera el límit especificat, d'acord amb el que especifica l'article 5.5 del REAL DECRETO 105/2008 :

- Formigó LER 170101 (formigó): ≥ 80 t
- Maons, teules, ceràmics LER 170103 (teules i materials ceràmics): ≥ 40 t
- Metall LER 170407 (metalls barrejats) ≥ 2 t
- Fusta LER 170201 (fusta): ≥ 1 t
- Vidre LER 170202 (vidre): ≥ 1 t
- Plàstic LER 170203 (plàstic) $\geq 0,5$ t
- Paper i cartró LER 150101 (envasos de paper i cartró): $\geq 0,5$ t

Els materials que no superin aquest límits o que no es corresponguin amb cap de les fraccions anteriors, han de quedar separats com a mínim en les fraccions següents:

- Inerts LER 170107 (mescles de formigó, maons, teules i materials ceràmics que no contenen substàncies perilloses)
- No especials LER 170904 (residus barrejats de construcció i demolició que no contenen, mercuri, PCB ni substàncies perilloses)
- Especials LER 170903* (altres residus de construcció i demolició (inclosos els residus barrejats, que contenen substàncies perilloses)

Els residus separats en les fraccions establertes al "Pla de Gestió de Residus de la Construcció i Enderroc" de l'obra, s'emmagatzemaran en els espais previstos a l'obra per a aquesta finalitat.

Els contenidors han d'estar senyalitzats clarament, en funció del tipus de residu que continguin, d'acord amb la separació selectiva prevista.

Els materials destinats a ser reutilitzats han de quedar separats, en funció del seu destí final.

RESIDUS ESPECIALS:

Els residus especials sempre s'han de separar.

Els residus especials s'han de dipositar en una zona d'emmagatzematge separada de la resta.

Temps màxim d'emmagatzematge: 6 mesos.

Els materials potencialment perillosos han d'estar separats per tipus compatibles i emmagatzemats en bidons o contenidors adequats, amb indicació del tipus de perillositat.

El contenidor de residus especials ha de situar-se en un lloc pla, fora del trànsit habitual de la maquinària d'obra, per tal d'evitar vessaments accidentals

Cal senyalitzar convenientment els diferents contenidors de residus especials, tenint en compte les incompatibilitats segons els símbols de perillositat representat en les etiquetes.

Els contenidors de residus especials han d'estar tapats i protegits de la pluja i la radiació solar excessiva.

Els bidons que contenen líquids perillosos (olis, desencofrants, etc.) s'han d'emmagatzemar en posició vertical i sobre cubetes de retenció de líquids per tal d'evitar fuites.

Els contenidors de residus especials s'han de col·locar sobre un terra impermeabilitzat.

2.- CONDICIONS DEL PROCÉS D'EXECUCIÓ

RESIDUS DE LA CONSTRUCCIÓ:

La manipulació dels materials s'ha de fer amb les proteccions adequades a la perillositat del mateix.

3.- UNITAT I CRITERI D'AMIDAMENT

CLASSIFICACIÓ DE RESIDUS:

m3 de volum realment classificat d'acord amb les especificacions del "Pla de Gestió de Residus de Construcció i Enderrocs" de l'obra.

4.- NORMATIVA DE COMPLIMENT OBLIGATORI

Real Decreto 105/2008, de 1 de febrero, por el que se regula la producción y gestión de los residuos de construcción y demolición.

Decret Legislatiu 1/2009, de 21 de juliol, pel qual s'aprova el Text refós de la Llei reguladora dels residus.

Ley 7/2022, de 8 de abril, de residuos y suelos contaminados para una economía circular.

Real Decreto 108/1991, de 1 de febrero, sobre la prevención y reducción de la contaminación del medio ambiente producida por el amianto.

Decret 89/2010, de 29 de juny, pel qual s'aprova el Programa de gestió de residus de la construcció de Catalunya (PROGROC), es regula la producció i gestió dels residus de la construcció i demolició, i el cànon sobre la deposició controlada dels residus de la construcció.

Decret 152/2017, de 17 d'octubre, sobre la classificació, la codificació i les vies de gestió dels residus a Catalunya.

P2RA- - DISPOSICIÓ DE RESIDUS INSTAL·LACIÓ AUTORITZADA

0.- ELEMENTS QUE CONTEMPLA EL PLEC

P2RA-IQFO.

Plec de condicions

1.- DEFINICIÓ I CONDICIONS DE LES PARTIDES D'OBRA EXECUTADES

Operacions destinades a la gestió dels residus generats en l'obra: residu de construcció o demolició o material d'excavació.

S'han considerat les operacions següents:

- Deposició del residu no reutilitzat en la instal·lació autoritzada de gestió on se li aplicarà el tractament de valorització, selecció i emmagatzematge o eliminació

DISPOSICIÓ DE RESIDUS:

Cada fracció s'ha de dipositar al lloc adequat legalment autoritzat per a que se li apliqui el tipus de tractament especificat en la DT: valorització, emmagatzematge o eliminació.

2.- CONDICIONS DEL PROCÉS D'EXECUCIÓ

RESIDUS DE LA CONSTRUCCIÓ:

La manipulació dels materials s'ha de fer amb les proteccions adequades a la perillositat del mateix.

3.- UNITAT I CRITERI D'AMIDAMENT

DISPOSICIÓ DE RESIDUS DE CONSTRUCCIÓ O DEMOLICIO INERTS O NO ESPECIALS I DE MATERIAL D'EXCAVACIÓ:

m3 de volum de cada tipus de residu dipositat a l'abocador o centre de recollida corresponent.

DISPOSICIÓ DE RESIDUS DE CONSTRUCCIÓ O DEMOLICIÓ ESPECIALS:

kg de pes de cada tipus de residu dipositat a l'abocador o centre de recollida corresponent.

DISPOSICIÓ DE RESIDUS:

La unitat d'obra inclou totes les despeses per la disposició de cada tipus de residu al centre corresponent.

Inclou el cànon d'abocament del residu a dipòsit controlat segons el que determina la Llei 8/2008, el pagament del qual queda suspès segons la Llei 7/2011.

La empresa receptora del residu ha de facilitar al constructor la informació necessària per complimentar el certificat de disposició de residus, d'acord amb l'article 5.3 del REAL DECRETO 105/2008.

4.- NORMATIVA DE COMPLIMENT OBLIGATORI

Real Decreto 105/2008, de 1 de febrero, por el que se regula la producción y gestión de los residuos de construcción y demolición.

Decret Legislatiu 1/2009, de 21 de juliol, pel qual s'aprova el Text refós de la Llei reguladora dels residus.

Ley 7/2022, de 8 de abril, de residuos y suelos contaminados para una economía circular.

Real Decreto 108/1991, de 1 de febrero, sobre la prevención y reducción de la contaminación del medio ambiente producida por el amianto.

Llei 8/2008, del 10 de juliol, de finançament de les infraestructures de gestió dels residus i dels cànon sobre la disposició del rebuig dels residus.

Llei 7/2011, del 27 de juliol, de mesures fiscals i financeres.

Decret 89/2010, de 29 de juny, pel qual s'aprova el Programa de gestió de residus de la construcció de Catalunya (PROGROC), es regula la producció i gestió dels residus de la construcció i demolició, i el cànon sobre la deposició controlada dels residus de la construcció.

Decret 152/2017, de 17 d'octubre, sobre la classificació, la codificació i les vies de gestió dels residus a Catalunya.

2.2. P9 - FERMS I PAVIMENTS

2.2.1. **P92 - SUBBASES**

P92A- - SUBBASE DE TOT-U

0.- ELEMENTS QUE CONTEMPLA EL PLEC

P92A-DX8F.

Plec de condicions

1.- DEFINICIÓ I CONDICIONS DE LES PARTIDES D'OBRA EXECUTADES

Subbases o bases de tot-u per a paviments.

En actuacions de reparació, s'han considerat els graus de dificultat següents:

- Grau de dificultat associat a la mobilitat en l'actuació:

- Sense dificultat de mobilitat: actuacions en què hi ha una interferència pròpia de l'entorn on es desenvolupen.

- Amb dificultat de mobilitat: actuacions en entorns amb dificultat de mobilitat i/o amb el material aplegat lluny de la zona de treball:

- Actuacions amb dificultat d'accessibilitat, per la poca mobilitat de la maquinària, per l'elevada presència de guals particulars i passos de vianants, per la impossibilitat d'ubicar una plataforma de treball lateral, per la impossibilitat d'ocupació de la calçada per fer l'aplec de materials que impliqui fer l'actuació per fases per tal de mantenir el pas de vianants i/o per estar en una zona amb tràfic rodat important

- Actuacions en les què els materials estan aplegats lluny de la zona de treball per manca d'espai en la proximitat d'on s'executen les tasques.

- Grau de dificultat associat a l'àmbit de l'actuació en funció de l'amplària de la vorera, calçada o plataforma única

- Grau de dificultat associat a la presència d'elements externs a l'actuació:

- Sense afectació per serveis o elements de mobiliari urbà: actuacions sense serveis (canalitzacions d'aigua, semàfors, enllumenat, etc.) ni elements urbans de grans dimensions (marquesines, mòduls d'aparcament de bicicletes, etc.) que interfereixin (o que puguin interferir) en les tasques

- Amb afectació per serveis o elements de mobiliari urbà: actuacions amb serveis (canalitzacions d'aigua, semàfors, enllumenat, etc.) o elements urbans de grans dimensions (marquesines, mòduls d'aparcament de bicicletes, etc) que interfereixen en les tasques.

- Grau de dificultat associat a l'abast de l'actuació

L'execució de la unitat d'obra inclou les operacions següents:

- Preparació i comprovació de la superfície d'assentament

- Aportació de material

- Estesa, humectació (si és necessària), i compactació de cada tongada

- Allisada de la superfície de l'última tongada

CONDICIONS GENERALS:

El material que s'utilitzi ha de complir les especificacions fixades en el plec de condicions corresponent.

Es pot utilitzar material granular reciclat de residus de la construcció o demolicions, provinent de planta autoritzada legalment per al tractament d'aquests residus.

La superfície de la capa ha de quedar plana i a nivell amb les rasants previstes a la DT.

La capa ha de tenir el pendent especificat a la DT o, en el seu defecte, el que especifiqui la DF.

La capa quedarà correctament anivellada de manera que no hi hagi zones que retenguin aigua sobre la seva superfície.

En tota la superfície s'ha d'arribar, com a mínim, al grau de compactació previst expressat com a percentatge sobre la densitat màxima obtinguda a l'assaig Pròctor Modificat, segons UNE-EN 13286-2.

BASE I SUBBASE PER A FERMS DE CARRETERES:

En capes de ferm de carreteres el tot-u utilitzat procedirà de la trituració, total o parcial, de pedra de cantera o grava natural.

Es podran utilitzar materials granulars reciclats, àrids reciclats de residus de construcció i demolició, àrids siderúrgics, subproductes i productes inerts de rebuig per a les categories de trànsit pesat T2 a T4.

Grau de compactació:

- Carreteres amb categoria de trànsit pesat T00 a T2: $\geq 100\%$ PM, segons UNE 13286-2.

- Carreteres amb categoria de trànsit pesat T3, T4 i vorals: $\geq 98\%$ PM, segons UNE 13286-2.

Valor del mòdul de deformació vertical Ev2 (assaig de càrrega de placa estàtica de 300 mm), segons UNE 103808:

- Categoria d'esplanada E3:

- Categoria de trànsit pesat T00 a T2: ≥ 200 MPa

- Categoria de trànsit pesat T1: ≥ 180 MPa

- Categoria de trànsit pesat T2: ≥ 150 MPa

- Categoria de trànsit pesat T3: ≥ 120 MPa

- Categoria de trànsit pesat T4 i vorals: ≥ 100 MPa

- Categoria d'esplanada E2:
 - Categoria de trànsit pesat T1: ≥ 150 MPa
 - Categoria de trànsit pesat T2: ≥ 120 MPa
 - Categoria de trànsit pesat T3: ≥ 100 MPa
 - Categoria de trànsit pesat T4 i vorals: ≥ 80 MPa
- Categoria d'esplanada E1:
 - Categoria de trànsit pesat T2: ≥ 100 MPa
 - Categoria de trànsit pesat T3: ≥ 80 MPa
 - Categoria de trànsit pesat T4 i vorals: ≥ 80 MPa

A més, la relació $Ev2/ Ev1$ serà $< a 2,2$.

L'índex de Regularitat superficial IRI (NLT-330): Ha de complir amb els valors de la taula 510.7 del PG3 vigent.

Toleràncies d'execució:

- Rasant: + 0, -15 mm de la teòrica, en carreteres T00 a T2; + 0, -20 mm de la teòrica, en la resta de casos.
- Amplària: - 0 mm de la prevista en els plànols de seccions tipus.
- Gruix: - 0 mm del previst en els plànols de seccions tipus.

2.- CONDICIONS DEL PROCÉS D'EXECUCIÓ

CONDICIONS GENERALS:

El tot-u estarà exempt de tot tipus de matèries estranyes que puguin afectar la durabilitat de la capa.

L'equip d'estesa ha de complir les especificacions de l'article 510.4.4 del PG3 vigent.

La capa no s'ha d'estendre fins que s'hagi comprovat que la superfície sobre la que ha d'assentar-se té les condicions de qualitat i formes previstes, amb les toleràncies establertes.

Si en aquesta superfície hi ha defectes o irregularitats que excedeixen les tolerables, s'han de corregir abans de l'execució de la partida d'obra, d'acord amb les instruccions de la DF.

En el cas que el tot-u no es fabriqui a central, abans d'estendre un tongada, es procedirà a la seva homogeneïtzació i humidificació, si es considera necessari.

Durant les operacions de transport es prendran les degudes precaucions per a evitar les segregacions i les variacions d'humitat.

L'equip de compactació complirà les especificacions de l'article 510.4.5 del PG3 vigent.

L'estesa s'ha de realitzar, prenent cura d'evitar segregacions i contaminacions, en tongades de gruix no superior a 30 cm.

Totes les aportacions d'aigua han de fer-se abans de la compactació. Després, l'única humectació admissible és la de la preparació per a col·locar la capa següent.

La compactació s'ha de fer de forma continua i sistemàtica disposant l'equip necessari per a aconseguir la densitat exigida.

Si l'estesa del tot-u es fa per franges, la compactació ha d'incloure 15 cm de l'anterior, com a mínim.

Les zones que, per la seva reduïda extensió, el seu pendent o la seva proximitat a obres de pas o desguàs, murs o estructures, no permetin la utilització de l'equip habitual, s'han de compactar amb els mitjans adequats al cas per tal d'aconseguir la densitat prevista.

No s'autoritza el pas de vehicles i maquinària fins que la capa no s'hagi consolidat definitivament. Els defectes que es derivin d'aquest incompliment han de ser reparats pel contractista segons les indicacions de la DF.

BASE I SUBBASE PER A FERMS DE CARRETERES:

La fabricació de tot-u per al seu ús en ferms de carretera amb categoria de trànsit pesant T00 a T2 es farà en central i no "in situ". L'addició de l'aigua de compactació també s'ha de fer a central excepte quan la DF autoritzi el contrari.

El material es pot utilitzar sempre que les condicions climatològiques no hagin produït alteracions en la seva humitat de tal manera que es superen els valors següents:

- T00 a T1: ± 1 % respecte de la humitat òptima
- T2 a T4 i vorals: $\pm 1,5 / + 1$ % respecte de la humitat òptima

Es realitzarà un tram de prova, amb una longitud no inferior a la definida en el Plec de Prescripcions Tècniques Particulars. La DF definirà si es pot acceptar la realització del tram de prova com a part integrant de l'obra en construcció.

A la vista dels resultats obtinguts, el Director d'Obra ha de definir si és acceptable o no la fórmula de treball i si són acceptables o no els equips proposats pel Contractista.

3.- UNITAT I CRITERI D'AMIDAMENT

m³ de volum amidat segons les especificacions de la DT.

L'abonament dels treballs de preparació de la superfície d'assentament correspon a la unitat d'obra de la capa subjacent.

No són d'abonament els sobreamples laterals ni els necessaris per a compensar la minva de gruixos de capes subjacents.

4.- NORMATIVA DE COMPLIMENT OBLIGATORI

* Orden de 6 de febrero de 1976 por la que se aprueba el Pliego de Prescripciones Técnicas Generales para Obras de Carreteras y Puentes (PG-3).

* Orden FOM/2523/2014, de 12 de diciembre, por la que se actualizan determinados artículos del Pliego de Prescripciones Técnicas Generales para Obras de Carreteras y Puentes, relativos a materiales básicos, a firmes y pavimentos, y a señalización, balizamiento y sistemas de contención de vehículos (PG-3).

BASE I SUBBASE PER A FERMS DE CARRETERES:

Orden FOM/3460/2003, de 28 de noviembre, por lo que se aprueba la norma 6.1-IC Secciones del firme, de la Instrucción Técnica de Carreteras.

5.- CONDICIONS DE CONTROL D'EXECUCIÓ I DE L'OBRA ACABADA

CONTROL D'EXECUCIÓ. OPERACIONS DE CONTROL EN FERMS DE CARRETERES:

Abans d'iniciar la posada en obra del tot-u s'executarà un tram de prova per a comprovar:

- La fórmula de treball.
- La forma d'actuació dels equips d'extensió i compactació.
- El pla de compactació.
- La correspondència entre els mètodes de control que estableix el Plec de Prescripcions Tècniques Particulars o mitjançant assaig i els resultats "in situ".

Les tasques de control a realitzar són les següents:

- Inspecció visual del material a la descàrrega dels camions, retirant el que presenti restes de terra vegetal, matèria orgànica o pedres de grandària superior a l'admissible.
- Inspecció visual de l'estat de la superfície sobre la que s'ha d'estendre la capa.
- Gruix de la capa estesa mitjançant punxó graduat amb la freqüència que estableixi el DO.
- Humitat en el moment de la compactació, mitjançant procediment aprovat pel DO.
- Composició i forma d'actuació de l'equip de posada en obra i compactació.
- Inspecció visual de l'estat de la superfície després del pas d'un camió carregat sobre ella.
- Inspecció visual per a detectar punts baixos capaços de retenir aigua.

CONTROL DE L'OBRA ACABADA. OPERACIONS DE CONTROL EN FERMS DE CARRETERES:

Es considera com un lot de control el menor que resulti d'aplicar els 3 criteris següents aplicats sobre una tongada:

- Una longitud de 500 de calçada
- Una superfície de 3.500 m² de calçada
- La fracció construïda diàriament

Els assajos "in situ" i presa de mostres es faran en punts escollits aleatòriament, amb un punt per hm com a mínim.

Les tasques de control a realitzar són les següents:

- Determinació de la humitat i de la densitat, en 7 punts escollits aleatòriament per cada lot.
- Assaig de càrrega de placa de 300 mm de diàmetre, segons UNE 103808, per lot. Determinació de la humitat natural, segons UNE 103808, en el mateix lloc que l'assaig de càrrega.
- Comparació entre la rasant acabada i l'establerta en el projecte, en l'eix, ruptura de peralt, en el cas que n'hi hagi i cantells de perfils transversals.
- Comprovació de l'amplada de la capa i el gruix en perfils transversals cada 20 m.
- Control de la regularitat superficial mitjançant la determinació de l'índex de Regularitat Internacional (IRI) (NLT 330), en trams de 1000 m, després de 24 h de la seva execució i abans de l'extensió de la següent capa.

CONTROL DE L'OBRA ACABADA. INTERPRETACIÓ DE RESULTATS I ACTUACIONS EN CAS D'INCOMPLIMENT EN FERMS DE CARRETERES:

El lot de control definit (500 m de calçada, 3500 m² de calçada o fracció construïda diàriament) s'haurà d'acceptar o rebutjar globalment.

Les condicions d'acceptació són les següents:

- Densitat:
 - La densitat mitjana obtinguda no deurà ser inferior a l'especificada; no més de 2 individus de la mostra assajada podran presentar resultats individuals per sota de la prescrita en més de 2 punts percentuals. Si la densitat mitja obtinguda és inferior, es tornarà a compactar fins a aconseguir la densitat especificada.
- Humitat:
 - Els resultats obtinguts tindran caràcter informatiu i no constituiran, per si mateixos, causa de rebuig o acceptació.
- Capacitat de suport:
 - El mòdul de deformació vertical Ev2 i la relació de mòduls Ev2/Ev1 no han de ser inferiors als especificats a l'article 510.7.2 del PG3 vigent. En cas contrari es tornarà a compactar fins que s'obtinguin aquests valors.
- Gruix:
 - El gruix mig obtingut no ha de ser inferior al previst en els Plànols de Projecte. En cas d'incompliment es

procedirà de la següent manera:

- Si és superior o igual al 85% de l'especificat i no hi ha problemes d'entollament, s'acceptarà la capa sempre que es compensi la minva de gruix amb el gruix addicional a la capa superior, per compte del Contractista.
- Si és inferior o igual al 85% de l'especificat, s'ha d'escarificar la capa en una profunditat de 15 cm com a mínim, s'afegirà el material necessari de les mateixes característiques i es tornarà a compactar i a refinar la capa per compte del Contractista.
- No s'admetrà que més d'un 15% de la llargària del lot tingui un gruix inferior a l'especificat en els Plànols en més d'un 10%. En cas d'incompliment es dividirà el lot en 2 parts iguals i sobre cada un d'ells s'aplicaran els criteris anteriors.
- Rasant:
 - Les diferències de cota entre la superfície obtinguda i l'establerta en els Plànols del Projecte no superarà les toleràncies especificades a l'article 510.7.3 del PG3 vigent, ni existiran zones que retinguin aigua:
 - Si la tolerància es supera per defecte i no hi ha problemes d'entollament, s'acceptarà la superfície sempre que es compensi la minva amb el gruix addicional necessari, per compte del Contractista.
 - Si la tolerància es supera per excés, aquest es corregirà per compte del Contractista.
- Regularitat superficial:
 - Quan els resultats obtinguts excedeixin els límits establerts, es procedirà de la següent manera:
 - Si excedeixen en menys d'un 10% de la llargària del tram controlat s'aplicarà una penalització econòmica del 10%.
 - Si excedeixen en més del 10% de la llargària del tram controlat, s'ha d'escarificar la capa en una profunditat mínima de 15 cm i es tornarà a compactar i refinar per compte del Contractista.

2.2.2. **P93 - BASES, SOLERES I RECRESCUDES**

P930- - BASE DE FORMIGÓ NO ESTRUCTURAL

0.- ELEMENTS QUE CONTEMPLA EL PLEC

P930-IQJR.

Plec de condicions

1.- DEFINICIÓ I CONDICIONS DE LES PARTIDES D'OBRA EXECUTADE

Formació de subbase o base de formigó per a suport de paviment.

Es considera estesa i vibració manual la col·locació del formigó amb regle vibratori, i estesa i vibració mecànica la col·locació del formigó amb estenedora.

En actuacions de reparació, s'han considerat els graus de dificultat següents:

- Grau de dificultat associat a la mobilitat en l'actuació:
 - Sense dificultat de mobilitat: actuacions en què hi ha una interferència pròpia de l'entorn on es desenvolupen.
 - Amb dificultat de mobilitat: actuacions en entorns amb dificultat de mobilitat i/o amb el material aplegat lluny de la zona de treball:
 - Actuacions amb dificultat d'accessibilitat, per la poca mobilitat de la maquinària, per l'elevada presència de guals particulars i passos de vianants, per la impossibilitat d'ubicar una plataforma de treball lateral, per la impossibilitat d'ocupació de la calçada per fer l'aplec de materials que impliqui fer l'actuació per fases per tal de mantenir el pas de vianants i/o per estar en una zona amb tràfic rodat important
 - Actuacions en les què els materials estan aplegats lluny de la zona de treball per manca d'espai en la proximitat d'on s'executen les tasques.
 - Grau de dificultat associat a l'àmbit de l'actuació en funció de l'amplària de la vorera, calçada o plataforma única
 - Grau de dificultat associat a la presència d'elements externs a l'actuació:
 - Sense afectació per serveis o elements de mobiliari urbà: actuacions sense serveis (canalitzacions d'aigua, semàfors, enllumenat, etc.) ni elements urbans de grans dimensions (marquesines, mòduls d'aparcament de bicicletes, etc.) que interfereixin (o que puguin interferir) en les tasques
 - Amb afectació per serveis o elements de mobiliari urbà: actuacions amb serveis (canalitzacions d'aigua, semàfors, enllumenat, etc.) o elements urbans de grans dimensions (marquesines, mòduls d'aparcament de bicicletes, etc) que interfereixen en les tasques.
 - Grau de dificultat associat a l'abast de l'actuació
- L'execució de la unitat d'obra inclou les operacions següents:
- Preparació i comprovació de la superfície d'assentament
 - Muntatge d'encofrats
 - Col·locació del formigó
 - Execució de junts de dilatació i formigonament

- Protecció del formigó fresc i curat
- Desmuntatge dels encofrats

CONDICIONS GENERALS:

La superfície acabada ha d'estar reglejada.

No ha de tenir esquerdes ni discontinuïtats.

Ha de formar una superfície plana amb una textura uniforme i s'ha d'ajustar a les alineacions i a les rasants previstes.

Ha de tenir junts de dilatació fets a distàncies no superiors a 25 m; han de ser de 2 cm d'amplària i han d'estar plens d'un material flexible.

Els junts de formigonat han de ser de tot el gruix i s'ha de procurar de fer-los coincidir amb els junts de retracció.

La resistència característica del formigó es comprovarà d'acord amb l'article 86 de l'EHE-08 o l'article 57 del CODI ESTRUCTURAL.

Toleràncies d'execució:

- Gruix: - 15 mm
- Nivell: \pm 10 mm

2.- CONDICIONS DEL PROCÉS D'EXECUCIÓ

El formigonament s'ha de fer a una temperatura ambient entre 5°C i 40°C.

S'han d'aturar els treballs quan la pluja pugui llevar la capa superficial del formigó fresc.

S'ha de vibrar fins aconseguir una massa compacta i sense que es produeixin segregacions.

Durant l'adormiment i fins que s'aconsegueixi el 70% de la resistència prevista, s'ha de mantenir humida la superfície del formigó amb els mitjans necessaris segons el tipus de ciment utilitzat i les condicions climatològiques del lloc.

Aquest procés ha de durar com a mínim:

- 15 dies en temps calorós i sec
- 7 dies en temps humit

La capa no s'ha de trepitjar durant les 24 h següents a la seva formació.

3.- UNITAT I CRITERI D'AMIDAMENT

m3 de volum amidat segons les especificacions de la DT.

4.- NORMATIVA DE COMPLIMENT OBLIGATORI

Real Decreto 1247/2008, de 18 de julio, por el que se aprueba la Instrucción de Hormigón Estructural (EHE-08).

Real Decreto 470/2021, de 29 de junio, por el que se aprueba el Código Estructural.

P93M- - SOLERA DE FORMIGÓ

0.- ELEMENTS QUE CONTEMPLA EL PLEC

P93M-3G0M.

Plec de condicions

1.- DEFINICIÓ I CONDICIONS DE LES PARTIDES D'OBRA EXECUTADES

Formació de solera amb formigó per a suport del paviment.

L'execució de la unitat d'obra inclou les operacions següents:

- Preparació i comprovació de la superfície d'assentament
- Muntatge d'encofrats
- Col·locació del formigó
- Execució de junts de dilatació i formigonament
- Protecció del formigó fresc i curat
- Desmuntatge dels encofrats

CONDICIONS GENERALS:

No ha de tenir esquerdes ni discontinuïtats.

La superfície acabada ha d'estar reglejada.

Ha de tenir la textura uniforme, amb la planor i el nivell previstos.

Ha de tenir junts de dilatació fets a distàncies no superiors a 25 m; han de ser de 2 cm d'amplària i han d'estar plens d'un material flexible.

Els junts de formigonat han de ser de tot el gruix i s'ha de procurar de fer-los coincidir amb els junts de retracció.

La resistència característica del formigó es comprovarà d'acord amb l'article 57 del CODI ESTRUCTURAL.

Toleràncies d'execució:

- Gruix: - 10 mm, + 15 mm
- Nivell: \pm 10 mm
- Planor: \pm 5 mm/3 m

2.- CONDICIONS DEL PROCÉS D'EXECUCIÓ

El formigonament s'ha de fer a una temperatura ambient entre 5°C i 40°C.

S'ha de vibrar fins a aconseguir una massa compacta, sense que es produeixin segregacions.
Durant el temps de cura i fins a aconseguir el 70% de la resistència prevista, s'ha de mantenir la superfície del formigó humida. Aquest procés ha de durar com a mínim:

- 15 dies en temps calorós i sec
- 7 dies en temps humit

El paviment no s'ha de trepitjar durant les 24 h següents a la seva formació.

3.- UNITAT I CRITERI D'AMIDAMENT

m2 de superfície amidada segons les especificacions de la DT, amb deducció de la superfície corresponent a obertures, d'acord amb els criteris següents:

- Obertures ≤ 1 m2: No es dedueixen
- Obertures > 1 m2: Es dedueix el 100%

4.- NORMATIVA DE COMPLIMENT OBLIGATORI

Real Decreto 470/2021, de 29 de junio, por el que se aprueba el Código Estructural.

2.2.3. P96 - VORALS I VORADES

P967- - VORADA RECTA DE PECES DE FORMIGÓ

0.- ELEMENTS QUE CONTEMPLA EL PLEC

P967-E9W6, P967-E9VU.

Plec de condicions

1.- DEFINICIÓ I CONDICIONS DE LES PARTIDES D'OBRA EXECUTADES

Formació de vorada amb materials diferents.

S'han considerat les unitats d'obra següents:

- Vorada de peces pedra o de formigó col·locades sobre base de formigó

En actuacions de reparació, s'han considerat els graus de dificultat següents:

- Grau de dificultat associat a la mobilitat en l'actuació:

- Sense dificultat de mobilitat: actuacions en què hi ha una interferència pròpia de l'entorn on es desenvolupen.

- Amb dificultat de mobilitat: actuacions en entorns amb dificultat de mobilitat i/o amb el material aplegat lluny de la zona de treball:

- Actuacions amb dificultat d'accessibilitat, per la poca mobilitat de la maquinària, per l'elevada presència de guals particulars i passos de vianants, per la impossibilitat d'ubicar una plataforma de treball lateral, per la impossibilitat d'ocupació de la calçada per fer l'aplec de materials que impliqui fer l'actuació per fases per tal de mantenir el pas de vianants i/o per estar en una zona amb tràfic rodat important

- Actuacions en les què els materials estan aplegats lluny de la zona de treball per manca d'espai en la proximitat d'on s'executen les tasques.

- Grau de dificultat associat a l'àmbit de l'actuació en funció de l'amplària de la vorera, calçada o plataforma única

- Grau de dificultat associat a la presència d'elements externs a l'actuació:

- Sense afectació per serveis o elements de mobiliari urbà: actuacions sense serveis (canalitzacions d'aigua, semàfors, enllumenat, etc.) ni elements urbans de grans dimensions (marquesines, mòduls d'aparcament de bicicletes, etc.) que interfereixin (o que puguin interferir) en les tasques

- Amb afectació per serveis o elements de mobiliari urbà: actuacions amb serveis (canalitzacions d'aigua, semàfors, enllumenat, etc.) o elements urbans de grans dimensions (marquesines, mòduls d'aparcament de bicicletes, etc) que interfereixen en les tasques.

- Grau de dificultat associat a l'abast de l'actuació

L'execució de la unitat d'obra inclou les operacions següents:

- Preparació i comprovació de la superfície d'assentament
- Col·locació del formigó de la base
- Col·locació de les peces de la vorada rejuntades amb morter

VORADA DE PEDRA O FORMIGÓ:

L'element col·locat ha de tenir un aspecte uniforme, net, sense escantonaments ni d'altres defectes.

S'ha d'ajustar a les alineacions previstes i ha de sobresortir de 10 a 15 cm per damunt de la rigola.

Els junts entre les peces han de ser ≤ 1 cm i han de quedar rejuntats amb morter.

En el cas de la col·locació sobre base de formigó, ha de quedar assentada 5 cm sobre el llit de formigó.

Dimensions de la base de formigó (al seu cas):

- Amplària de la base de formigó: Gruix de la vorada + 5 cm

- Gruix de la base de formigó: 4 cm

Pendent transversal: $\geq 2\%$

Toleràncies d'execució:

- Replanteig: ± 10 mm (no acumulatius)

- Nivell: ± 10 mm
 - Planor: ± 4 mm/2 m (no acumulatiu)
- 2.- CONDICIONS DEL PROCÉS D'EXECUCIÓ
CONDICIONS GENERALS:

S'ha de treballar a una temperatura ambient que oscil·li entre els 5°C i els 40°C i sense pluges.

Hi ha d'haver punts fixos de referència exteriors a la zona de treball, als quals s'hi han de referir totes les lectures topogràfiques.

No s'ha de treballar amb pluja, neu o vent superior als 60 km/h.

L'abocada del formigó s'ha de fer sense que es produeixin disgregacions i s'ha de vibrar fins aconseguir una massa compacta.

Per a realitzar junts de formigonat no previstos en el projecte, cal l'autorització i les indicacions explícites de la DF.

Les peces s'han de col·locar abans que el formigó comenci el seu adormiment.

Durant l'adormiment i fins aconseguir el 70% de la resistència prevista s'ha de mantenir humida la superfície del formigó. Aquest procés ha de ser, com a mínim, de 3 dies.

3.- UNITAT I CRITERI D'AMIDAMENT

m de llargària amidada segons les especificacions de la DT.

4.- NORMATIVA DE COMPLIMENT OBLIGATORI

No hi ha normativa de compliment obligatori.

5.- CONDICIONS DE CONTROL D'EXECUCIÓ I DE L'OBRA ACABADA

CONTROL D'EXECUCIÓ. OPERACIONS DE CONTROL:

Els punts de control més destacables són els següents:

- Control d'execució i acabats de la base de formigó sobre la que es col·loquen les peces de vorada o de rigola.

- Control de l'aspecte de les peces abans de la seva col·locació.

- Inspecció visual del procediment d'execució, d'acord a les condicions del plec i al procediment adoptat

CONTROL DE L'OBRA ACABADA. OPERACIONS DE CONTROL:

Els punts de control més destacables són els següents:

Inspecció visual de la unitat acabada.

- Comprovació topogràfica de les alineacions i condicions generals d'acabat.

CRITERIS DE PRESA DE MOSTRES:

Els controls s'han de realitzar segons les instruccions de la DF.

INTERPRETACIÓ DE RESULTATS I ACTUACIONS EN CAS D'INCOMPLIMENT:

Correcció per part del contractista de les irregularitats observades.

2.2.4. **P97 - RIGOLES**

P976- - RIGOLA DE PECES DE FORMIGÓ

Plec de condicions

1.- DEFINICIÓ I CONDICIONS DE LES PARTIDES D'OBRA EXECUTADES

Execució de les operacions necessàries per a la formació de rigoles.

S'han considerat les unitats d'obra següents:

- Formació de rigola o encintat amb peces de pedra natural, morter o formigó, col·locades amb morter.

En actuacions de reparació, s'han considerat els graus de dificultat següents:

- Grau de dificultat associat a la mobilitat en l'actuació:

- Sense dificultat de mobilitat: actuacions en què hi ha una interferència pròpia de l'entorn on es desenvolupen.

- Amb dificultat de mobilitat: actuacions en entorns amb dificultat de mobilitat i/o amb el material aplegat lluny de la zona de treball:

- Actuacions amb dificultat d'accessibilitat, per la poca mobilitat de la maquinària, per l'elevada presència de guals particulars i passos de vianants, per la impossibilitat d'ubicar una plataforma de treball lateral, per la impossibilitat d'ocupació de la calçada per fer l'aplec de materials que impliqui fer l'actuació per fases per tal de mantenir el pas de vianants i/o per estar en una zona amb tràfic rodat important

- Actuacions en les què els materials estan aplegats lluny de la zona de treball per manca d'espai en la proximitat d'on s'executen les tasques.

- Grau de dificultat associat a l'àmbit de l'actuació en funció de l'amplària de la vorera, calçada o plataforma única

- Grau de dificultat associat a la presència d'elements externs a l'actuació:

- Sense afectació per serveis o elements de mobiliari urbà: actuacions sense serveis (canalitzacions d'aigua, semàfors, enllumenat, etc.) ni elements urbans de grans dimensions (marquesines, mòduls d'aparcament de bicicletes, etc.) que interfereixin (o que puguin interferir) en les tasques

- Amb afectació per serveis o elements de mobiliari urbà: actuacions amb serveis (canalitzacions d'aigua, semàfors, enllumenat, etc.) o elements urbans de grans dimensions (marquesines, mòduls d'aparcament de bicicletes, etc) que interfereixen en les tasques.

- Grau de dificultat associat a l'abast de l'actuació

L'execució de la unitat d'obra inclou les operacions següents:

Rigola amb peces col·locades amb morter:

- Preparació i comprovació de la superfície d'assentament
- Col·locació de la capa de morter
- Col·locació de les peces
- Col·locació de la beurada
- Neteja de la superfície acabada

RIGOLA:

S'ha d'ajustar a les alineacions previstes.

Ha de tenir un aspecte uniforme i sense defectes.

Quan la rigola és sense forma de cuneta, la cara superior ha de tenir un pendent transversal del 2% al 4% per al desguàs del ferm, excepte quan siguin rigoles sense desnivell.

Toleràncies d'execució:

- Replanteig: ± 10 mm (no acumulatiu)
- Nivell: ± 10 mm
- Planor: ± 4 mm/2 m

RIGOLA AMB PECES:

Les peces no han d'estar trencades, escantonades o tacades.

Les peces han de formar una superfície plana i uniforme, han d'estar ben assentades, col·locades a fil i a tocar i en alineacions rectes.

Els junts entre les peces han de ser ≤ 5 mm i han de quedar rejuntats amb beurada de ciment.

2.- CONDICIONS DEL PROCÉS D'EXECUCIÓ

CONDICIONS GENERALS:

El suport ha de tenir el grau de compactació adequat i les rasants previstes.

Grau de compactació (assaig PM)

- Base de formigó o rigola amb peces: $\geq 95\%$
- Rigola de formigó: $\geq 90\%$

RIGOLA AMB PECES:

S'ha de treballar a una temperatura ambient que oscil·li entre els 5°C i els 40°C i sense pluges.

S'ha de col·locar a truc de maceta sobre una capa de morter de 3 cm de gruix.

No es pot trepitjar la rigola després d'haver-se abeurat fins al cap de 24 h a l'estiu, 48 h a l'hivern.

3.- UNITAT I CRITERI D'AMIDAMENT

RIGOLA:

m de llargària amidada segons les especificacions de la DT.

4.- NORMATIVA DE COMPLIMENT OBLIGATORI

RIGOLA AMB PECES:

No hi ha normativa de compliment obligatori.

5.- CONDICIONS DE CONTROL D'EXECUCIÓ I DE L'OBRA ACABADA

CONTROL D'EXECUCIÓ. OPERACIONS DE CONTROL:

Els punts de control més destacables són els següents:

- Control d'execució i acabats de la base de formigó sobre la que es col·loquen les peces de vorada o de rigola.

- Control de l'aspecte de les peces abans de la seva col·locació.

- Inspecció visual del procediment d'execució, d'acord a les condicions del plec i al procediment adoptat

CONTROL DE L'OBRA ACABADA. OPERACIONS DE CONTROL:

Els punts de control més destacables són els següents:

Es comprovarà que s'han adoptat les mesures necessàries per assegurar la compatibilitat entre els diferents productes, elements i sistemes constructius.

Inspecció visual de la unitat acabada.

- Comprovació topogràfica de les alineacions i condicions generals d'acabat.

CRITERIS DE PRESA DE MOSTRES:

Els controls s'han de realitzar segons les instruccions de la DF.

INTERPRETACIÓ DE RESULTATS I ACTUACIONS EN CAS D'INCOMPLIMENT:

Correcció per part del contractista de les irregularitats observades.

P977- - RIGOLA DE PECES DE MORTER DE CIMENT

0.- ELEMENTS QUE CONTEMPLA EL PLEC

P977-DSX9.

Plec de condicions

1.- DEFINICIÓ I CONDICIONS DE LES PARTIDES D'OBRA EXECUTADES

Execució de les operacions necessàries per a la formació de rigoles.

S'han considerat les unitats d'obra següents:

- Formació de rigola o encintat amb peces de pedra natural, morter o formigó, col·locades amb morter.

En actuacions de reparació, s'han considerat els graus de dificultat següents:

- Grau de dificultat associat a la mobilitat en l'actuació:

- Sense dificultat de mobilitat: actuacions en què hi ha una interferència pròpia de l'entorn on es desenvolupen.

- Amb dificultat de mobilitat: actuacions en entorns amb dificultat de mobilitat i/o amb el material aplegat lluny de la zona de treball:

- Actuacions amb dificultat d'accessibilitat, per la poca mobilitat de la maquinària, per l'elevada presència de guals particulars i passos de vianants, per la impossibilitat d'ubicar una plataforma de treball lateral, per la impossibilitat d'ocupació de la calçada per fer l'aplec de materials que impliqui fer l'actuació per fases per tal de mantenir el pas de vianants i/o per estar en una zona amb tràfic rodat important

- Actuacions en les què els materials estan aplegats lluny de la zona de treball per manca d'espai en la proximitat d'on s'executen les tasques.

- Grau de dificultat associat a l'àmbit de l'actuació en funció de l'amplària de la vorera, calçada o plataforma única

- Grau de dificultat associat a la presència d'elements externs a l'actuació:

- Sense afectació per serveis o elements de mobiliari urbà: actuacions sense serveis (canalitzacions d'aigua, semàfors, enllumenat, etc.) ni elements urbans de grans dimensions (marquesines, mòduls d'aparcament de bicicletes, etc.) que interfereixin (o que puguin interferir) en les tasques

- Amb afectació per serveis o elements de mobiliari urbà: actuacions amb serveis (canalitzacions d'aigua, semàfors, enllumenat, etc.) o elements urbans de grans dimensions (marquesines, mòduls d'aparcament de bicicletes, etc) que interfereixen en les tasques.

- Grau de dificultat associat a l'abast de l'actuació

L'execució de la unitat d'obra inclou les operacions següents:

Rigola amb peces col·locades amb morter:

- Preparació i comprovació de la superfície d'assentament

- Col·locació de la capa de morter

- Col·locació de les peces

- Col·locació de la beurada

- Neteja de la superfície acabada

RIGOLA:

S'ha d'ajustar a les alineacions previstes.

Ha de tenir un aspecte uniforme i sense defectes.

Quan la rigola és sense forma de cuneta, la cara superior ha de tenir un pendent transversal del 2% al 4% per al desguàs del ferm, excepte quan siguin rigoles sense desnivell.

Toleràncies d'execució:

- Replanteig: ± 10 mm (no acumulatiu)

- Nivell: ± 10 mm

- Planor: ± 4 mm/2 m

RIGOLA AMB PECES:

Les peces no han d'estar trencades, escantonades o tacades.

Les peces han de formar una superfície plana i uniforme, han d'estar ben assentades, col·locades a fil i a tocar i en alineacions rectes.

Els junts entre les peces han de quedar rejuntats amb beurada de ciment.

2.- CONDICIONS DEL PROCÉS D'EXECUCIÓ

CONDICIONS GENERALS:

El suport ha de tenir el grau de compactació adequat i les rasants previstes.

Grau de compactació (assaig PM)

- Base de formigó o rigola amb peces: $\geq 95\%$

- Rigola de formigó: $\geq 90\%$

RIGOLA AMB PECES:

S'ha de treballar a una temperatura ambient que oscil·li entre els 5°C i els 40°C i sense pluges.

S'ha de col·locar a truc de maceta sobre una capa de morter de 3 cm de gruix.

No es pot trepitjar la rigola després d'haver-se abeurat fins al cap de 24 h a l'estiu, 48 h a l'hivern.

3.- UNITAT I CRITERI D'AMIDAMENT

RIGOLA:

m de llargària amidada segons les especificacions de la DT.

4.- NORMATIVA DE COMPLIMENT OBLIGATORI

RIGOLA AMB PECES:

No hi ha normativa de compliment obligatori.

5.- CONDICIONS DE CONTROL D'EXECUCIÓ I DE L'OBRA ACABADA

CONTROL D'EXECUCIÓ. OPERACIONS DE CONTROL:

Els punts de control més destacables són els següents:

- Control d'execució i acabats de la base de formigó sobre la que es col·loquen les peces de vorada o de rigola.

- Control de l'aspecte de les peces abans de la seva col·locació.

- Inspecció visual del procediment d'execució, d'acord a les condicions del plec i al procediment adoptat

CONTROL DE L'OBRA ACABADA. OPERACIONS DE CONTROL:

Els punts de control més destacables són els següents:

Es comprovarà que s'han adoptat les mesures necessàries per assegurar la compatibilitat entre els diferents productes, elements i sistemes constructius.

Inspecció visual de la unitat acabada.

- Comprovació topogràfica de les alineacions i condicions generals d'acabat.

CRITERIS DE PRESA DE MOSTRES:

Els controls s'han de realitzar segons les instruccions de la DF.

INTERPRETACIÓ DE RESULTATS I ACTUACIONS EN CAS D'INCOMPLIMENT:

Correcció per part del contractista de les irregularitats observades.

2.2.5. P9E - PAVIMENTS DE PANOT I RAJOLA HIDRÀULICA

P9E1- - PAVIMENT DE PANOT

0.- ELEMENTS QUE CONTEMPLA EL PLEC

P9E1-DMT0.

Plec de condicions

1.- DEFINICIÓ I CONDICIONS DE LES PARTIDES D'OBRA EXECUTADES

Formació de paviments de panot.

S'han considerat els casos següents:

- Paviments de panot col·locats a l'estesa amb sorra-ciment, amb o sense suport de 3 cm de sorra

- Paviments de panot col·locats a truc de maceta amb morter, amb o sense suport de 3 cm de sorra

En actuacions de reparació, s'han considerat els graus de dificultat següents:

- Grau de dificultat associat a la mobilitat en l'actuació:

- Sense dificultat de mobilitat: actuacions en què hi ha una interferència pròpia de l'entorn on es desenvolupen.

- Amb dificultat de mobilitat: actuacions en entorns amb dificultat de mobilitat i/o amb el material aplegat lluny de la zona de treball:

- Actuacions amb dificultat d'accessibilitat, per la poca mobilitat de la maquinària, per l'elevada presència de guals particulars i passos de vianants, per la impossibilitat d'ubicar una plataforma de treball lateral, per la impossibilitat d'ocupació de la calçada per fer l'aplec de materials que impliqui fer l'actuació per fases per tal de mantenir el pas de vianants i/o per estar en una zona amb tràfic rodat important

- Actuacions en les què els materials estan aplegats lluny de la zona de treball per manca d'espai en la proximitat d'on s'executen les tasques.

- Grau de dificultat associat a l'àmbit de l'actuació en funció de l'amplària de la vorera, calçada o plataforma única

- Grau de dificultat associat a la presència d'elements externs a l'actuació:

- Sense afectació per serveis o elements de mobiliari urbà: actuacions sense serveis (canalitzacions d'aigua, semàfors, enllumenat, etc.) ni elements urbans de grans dimensions (marquesines, mòduls d'aparcament de bicicletes, etc.) que interfereixin (o que puguin interferir) en les tasques

- Amb afectació per serveis o elements de mobiliari urbà: actuacions amb serveis (canalitzacions d'aigua, semàfors, enllumenat, etc.) o elements urbans de grans dimensions (marquesines, mòduls d'aparcament de bicicletes, etc) que interfereixen en les tasques.

- Grau de dificultat associat a l'abast de l'actuació

L'execució de la unitat d'obra inclou les operacions següents:

En la col·locació a l'estesa amb sorra-ciment:

- Preparació i comprovació de la superfície d'assentament

- Col·locació de la capa de sorra, en el seu cas

- Col·locació de la sorra-ciment

- Col·locació de les peces de panot

- Humectació de la superfície
 - Confecció i col·locació de la beurada
- En la col·locació a truc de maceta amb morter:
- Preparació i comprovació de la superfície d'assentament
 - Col·locació de la capa de sorra, en el seu cas
 - Col·locació de la capa de morter
 - Humectació de les peces per col·locar
 - Col·locació de les peces
 - Humectació de la superfície
 - Confecció i col·locació de la beurada

CONDICIONS GENERALS:

El paviment ha de formar una superfície plana, sense resalts entre peces, uniforme i s'ha d'ajustar a les alineacions i a les rasants previstes.

En el paviment no hi ha d'haver peces escantonades, taques ni d'altres defectes superficials.

Les peces han d'estar col·locades a tocar i alineades.

Les peces han de quedar ben assentades, amb la cara més polida o més ample a dalt.

Les peces han d'estar disposades formant alineacions rectes, segons l'especejament definit en la DT.

Excepte en les zones classificades com d'ús restringit pel CTE no s'admetran les discontinuïtats següents en el propi paviment ni en els encontres d'aquest amb altres elements:

- Imperfeccions o irregularitats que suposin una diferència de nivell de més de 6 mm
- Els desnivells que no superin els 50 mm s'han de resoldre amb una pendent que no excedeixi del 25%
- En les zones interiors de circulació de persones, no presentarà perforacions o forats pels que es pugui introduir una esfera de 15 mm de diàmetre

Els acords del paviment han de quedar fets contra les voreres o els murs.

Ha de tenir junts laterals de contracció cada 25 m², de 2 cm de gruix, segellats amb sorra. Aquests junts han d'estar el més aprop possible dels junts de contracció de la base.

Els junts que no siguin de contracció han de quedar plens de beurada de ciment pòrtland.

Pendent transversal: $\geq 2\%$

Toleràncies d'execució:

- Nivell: ± 10 mm
- Planor: ± 4 mm/2 m
- Rectitud dels junts: ± 3 mm/2 m
- Replanteig: ± 10 mm

2.- CONDICIONS DEL PROCÉS D'EXECUCIÓ

S'han de col·locar començant per les vorades o els murs.

Una vegada col·locades les peces s'ha d'estendre la beurada.

No s'ha de trepitjar després d'haver-se abeurat, fins al cap de 24 h a l'estiu i 48 h a l'hivern.

COL·LOCACIÓ AMB MORTER I JUNTS REBLERTS AMB BEURADA:

S'han de suspendre els treballs quan la temperatura sigui $< 5^{\circ}\text{C}$.

Les peces per col·locar han de tenir la humitat necessària per tal que no absorbeixin l'aigua del morter.

3.- UNITAT I CRITERI D'AMIDAMENT

m² de superfície executada d'acord amb les especificacions de la DT, amb deducció de la superfície corresponent a obertures interiors, d'acord amb els criteris següents:

- Obertures $\leq 1,5$ m²: No es dedueixen
- Obertures $> 1,5$ m²: Es dedueix el 100%

Aquests criteris inclouen l'acabament específic dels acords a les vores, sense que comporti l'ús de materials diferents d'aquells que normalment conformen la unitat.

4.- NORMATIVA DE COMPLIMENT OBLIGATORI

PAVIMENT COL·LOCAT SOBRE MORTER O LLIT DE SORRA

No hi ha normativa de compliment obligatori.

5.- CONDICIONS DE CONTROL D'EXECUCIÓ I DE L'OBRA ACABADA

CONTROL D'EXECUCIÓ. OPERACIONS DE CONTROL:

Els punts de control més destacables són els següents:

- Control d'execució i acabats de la base de formigó sobre la que es col·loquen les peces de panot.
- Control de l'aspecte de les peces abans de la seva col·locació.
- Inspecció del procés d'execució, d'acord a les indicacions del plec.
- Comprovació topogràfica de les alineacions i condicions generals d'acabat.

CONTROL DE L'OBRA ACABADA. OPERACIONS DE CONTROL:

- Inspecció visual de la unitat acabada.
- Comprovació topogràfica de les alineacions i condicions generals d'acabat.

CRITERIS DE PRESA DE MOSTRES:

Els controls s'han de fer segons les indicacions de la DF.

CONTROL D'EXECUCIÓ. INTERPRETACIÓ DE RESULTATS I ACTUACIONS EN CAS D'INCOMPLIMENT:
Correcció per part del contractista, dels defectes de col·locació segons les instruccions de la DF.

CONTROL DE L'OBRA ACABADA. INTERPRETACIÓ DE RESULTATS I ACTUACIONS EN CAS D'INCOMPLIMENT:

Correcció per part del contractista de les irregularitats observades.

2.2.6. P9F - PAVIMENT DE PECES DE FORMIGÓ

P9F3-- PAVIMENT DE PECES DE FORMIGÓ, DE FORMA REGULAR, COL·LOCAT AMB MORTER

0.- ELEMENTS QUE CONTEMPLA EL PLEC

P9F3-HPLS.

Plec de condicions

1.- DEFINICIÓ I CONDICIONS DE LES PARTIDES D'OBRA EXECUTADES

Formació de paviment de llambordins o lloses.

S'han considerat els materials i les formes de col·locació següents:

- Paviment de llambordins o lloses col·locats amb morter i junts reblerts amb beurada de ciment
- Paviment de lloses col·locats amb morter i junts reblerts amb sorra fina

En actuacions de reparació, s'han considerat els graus de dificultat següents:

- Grau de dificultat associat a la mobilitat en l'actuació:

- Sense dificultat de mobilitat: actuacions en què hi ha una interferència pròpia de l'entorn on es desenvolupen.

- Amb dificultat de mobilitat: actuacions en entorns amb dificultat de mobilitat i/o amb el material aplegat lluny de la zona de treball:

- Actuacions amb dificultat d'accessibilitat, per la poca mobilitat de la maquinària, per l'elevada presència de guals particulars i passos de vianants, per la impossibilitat d'ubicar una plataforma de treball lateral, per la impossibilitat d'ocupació de la calçada per fer l'aplec de materials que impliqui fer l'actuació per fases per tal de mantenir el pas de vianants i/o per estar en una zona amb tràfic rodat important

- Actuacions en les què els materials estan aplegats lluny de la zona de treball per manca d'espai en la proximitat d'on s'executen les tasques.

- Grau de dificultat associat a l'àmbit de l'actuació en funció de l'amplària de la vorera, calçada o plataforma única

- Grau de dificultat associat a la presència d'elements externs a l'actuació:

- Sense afectació per serveis o elements de mobiliari urbà: actuacions sense serveis (canalitzacions d'aigua, semàfors, enllumenat, etc.) ni elements urbans de grans dimensions (marquesines, mòduls d'aparcament de bicicletes, etc.) que interfereixin (o que puguin interferir) en les tasques

- Amb afectació per serveis o elements de mobiliari urbà: actuacions amb serveis (canalitzacions d'aigua, semàfors, enllumenat, etc.) o elements urbans de grans dimensions (marquesines, mòduls d'aparcament de bicicletes, etc) que interfereixen en les tasques.

- Grau de dificultat associat a l'abast de l'actuació

L'execució de la unitat d'obra inclou les operacions següents:

En la col·locació de llambordins amb morter i junts reblerts amb beurada de ciment:

- Preparació i comprovació de la superfície d'assentament
- Col·locació de la base de morter sec
- Humectació i col·locació dels llambordins
- Compactació de la superfície
- Humectació de la superfície

- Rebliment dels junts amb beurada de ciment

En la col·locació amb morter i junts reblerts amb sorra fina:

- Comprovació del nivell de la base de formigó
- Pintat inferior de les peces amb aigua ciment
- Col·locació de les peces amb morter de consistència tova
- Rebliment de junts amb sorra, escombrant l'excés.

CONDICIONS GENERALS:

El paviment ha de formar una superfície plana, sense resalts entre peces, uniforme i s'ha d'ajustar a les alineacions i a les rasants previstes.

Les peces han de quedar ben assentades, amb la cara més polida o més ample a dalt.

Les peces han d'estar disposades formant alineacions rectes, segons l'especejament definit en la DT.

Excepte en les zones classificades com d'ús restringit pel CTE no s'admetran les discontinuïtats següents en el propi paviment ni en els encontres d'aquest amb altres elements:

- Imperfeccions o irregularitats que suposin una diferència de nivell de més de 6 mm
- Els desnivells que no superin els 50 mm s'han de resoldre amb una pendent que no excedeixi del 25%
- En les zones interiors de circulació de persones, no presentarà perforacions o forats pels que es pugui introduir una esfera de 15 mm de diàmetre

PAVIMENT COL·LOCAT SOBRE MORTER O LLIT DE SORRA

Les peces han de quedar ben adherides al suport.

Els junts han de quedar plens de material de reblert.

Pendent transversal (paviments exteriors): $\geq 2\%$, $\leq 8\%$

Quan el paviment es col·loqui amb morter s'haurà de respectar els junts pròpis del suport.

En el paviment de lloses no hi ha d'haver peces trencades, escantonades, tacades ni amb d'altres defectes superficials.

PAVIMENT DE LLAMBORDINS:

Han de quedar col·locats a trencajunt, seguint les especificacions de la DT.

Junts entre peces: ≤ 8 mm

Toleràncies d'execució:

- Nivell: ± 12 mm
- Replanteig: ± 10 mm
- Planor: ± 5 mm/3 m

2.- CONDICIONS DEL PROCÉS D'EXECUCIÓ

PAVIMENT COL·LOCAT SOBRE MORTER O LLIT DE SORRA

La superfície del suport ha de ser neta i humida.

El paviment no s'ha de trepitjar durant les 24 h següents a la seva col·locació o el que indiqui la DT.

COL·LOCACIÓ AMB MORTER I JUNTS REBLERTS AMB BEURADA:

S'han de suspendre els treballs quan la temperatura sigui $< 5^{\circ}\text{C}$.

Els llambordins s'han de col·locar sobre una base de morter sec.

Les peces per col·locar han de tenir la humitat necessària per tal que no absorbeixin l'aigua del morter.

Un cop col·locades les peces s'han de regar per aconseguir l'adormiment del morter de base.

Després s'han de reblir els junts amb la beurada.

JUNTS REBLERTS AMB MORTER O BEURADA:

En exteriors, la superfície ha de mantenir-se humida durant les 72 h següents.

COL·LOCACIÓ AMB MORTER I REBLERT DE JUNTS AMB SORRA FINA:

- Les peces es pintaran per la seva cara inferior amb barreja d'aigua i ciment per tal de millorar l'adherència.
- El morter tindrà consistència tova i la llosa ha de quedar recolzada sobre morter en tota la superfície.
- El rebliment de junts amb sorra es realitzarà per successives escombrades.
- S'evitarà el pas del personal durant els següents dies i durant les 3 setmanes posteriors als vehicles auxiliars de l'obra.

3.- UNITAT I CRITERI D'AMIDAMENT

m² de superfície executada d'acord amb les especificacions de la DT, amb deducció de la superfície corresponent a obertures interiors, d'acord amb els criteris següents:

Paviments exteriors:

- Obertures $\leq 1,5$ m²: No es dedueixen
- Obertures $> 1,5$ m²: Es dedueix el 100%

Paviments interiors:

- Obertures ≤ 1 m²: No es dedueixen
- Obertures > 1 m²: Es dedueix el 100%

Aquests criteris inclouen l'acabament específic dels acords a les vores, sense que comporti l'ús de materials diferents d'aquells que normalment conformen la unitat.

4.- NORMATIVA DE COMPLIMENT OBLIGATORI

PAVIMENT COL·LOCAT SOBRE MORTER O LLIT DE SORRA

No hi ha normativa de compliment obligatori.

2.2.7. P9H - PAVIMENTS DE MESCLA BITUMINOSA

P9H5- - PAVIMENT DE MESCLA BITUMINOSA CONTÍNUA EN CALENT

0.- ELEMENTS QUE CONTEMPLA EL PLEC

P9H5-E8B4, P9H5-E8AD.

Plec de condicions

1.- DEFINICIÓ I CONDICIONS DE LES PARTIDES D'OBRA EXECUTADES

Mescla bituminosa tipus formigó bituminós, resultat de la combinació d'un betum asfàltic, granulats amb granulometria continua, pols mineral, i eventualment additius, de manera que totes les partícules del granulat quedin recobertes per una pel·lícula homogènia de lligant, fabricada, col·locada i compactada, a una

temperatura molt superior a la d'ambient.

En actuacions de reparació, s'han considerat els graus de dificultat següents:

- Grau de dificultat associat a la mobilitat en l'actuació:

- Sense dificultat de mobilitat: actuacions en què hi ha una interferència pròpia de l'entorn on es desenvolupen.

- Amb dificultat de mobilitat: actuacions en entorns amb dificultat de mobilitat i/o amb el material aplegat lluny de la zona de treball:

- Actuacions amb dificultat d'accessibilitat, per la poca mobilitat de la maquinària, per l'elevada presència de guals particulars i passos de vianants, per la impossibilitat d'ubicar una plataforma de treball lateral, per la impossibilitat d'ocupació de la calçada per fer l'aplec de materials que impliqui fer l'actuació per fases per tal de mantenir el pas de vianants i/o per estar en una zona amb tràfic rodat important

- Actuacions en les què els materials estan aplegats lluny de la zona de treball per manca d'espai en la proximitat d'on s'executen les tasques.

- Grau de dificultat associat a l'àmbit de l'actuació en funció de l'amplària de la vorera, calçada o plataforma única

- Grau de dificultat associat a la presència d'elements externs a l'actuació:

- Sense afectació per serveis o elements de mobiliari urbà: actuacions sense serveis (canalitzacions d'aigua, semàfors, enllumenat, etc.) ni elements urbans de grans dimensions (marquesines, mòduls d'aparcament de bicicletes, etc.) que interfereixin (o que puguin interferir) en les tasques

- Amb afectació per serveis o elements de mobiliari urbà: actuacions amb serveis (canalitzacions d'aigua, semàfors, enllumenat, etc.) o elements urbans de grans dimensions (marquesines, mòduls d'aparcament de bicicletes, etc) que interfereixen en les tasques.

- Grau de dificultat associat a l'abast de l'actuació

L'execució de la unitat d'obra inclou les operacions següents:

- Estudi de la mescla i obtenció de la fórmula de treball i aprovació d'aquesta per la DO

- Realització del tram de prova i aprovació d'aquest per la DO

- Comprovació de la superfície d'assentament

- Extensió de la mescla

- Compactació de la mescla

- Execució de junts de construcció

- Protecció del paviment acabat

CONDICIONS GENERALS:

La superfície acabada ha de ser de textura homogènia, uniforme i sense segregacions.

S'ha d'ajustar als perfils previstos, en la seva rasant, gruix i amplària.

Ha de tenir el pendent transversal que s'especifiqui a la DT.

La densitat obtinguda segons s'indica en l'apartat 542.9.3.2.1 del PG-3 no ha de ser inferior als valors següents:

- Capes de gruix ≥ 6 cm: 98%

- Capes de gruix < 6 cm: 97%

L'Índex de Regularitat Internacional (IRI), segons NLT 330, PG-3/75 MD-11/00/(FOM 2523/2014), obtingut segons l'indicat en l'apartat 542.9.4 del PG-3 ha de complir els valors de les taules 542.14.a o 542.14.b del PG-3.

En capes de rodadura la macrotextura superficial obtinguda amb el mètode volumètric (UNE-EN 13036-1) i la resistència al lliscament transversal (UNE 41201 IN) han de ser iguals o mes grans que els valors de la taula 542.15 del PG 3.

Toleràncies d'execució:

- Amplària del semiperfil: No s'admeten amplàries inferiors a les teòriques

Nivell de les capes intermitges i de rodadura: ± 10 mm

Nivell de la capa base: ± 15 mm

- Gruix de la capa: No s'admeten gruixos inferiors al teòrics

2.- CONDICIONS DEL PROCÉS D'EXECUCIÓ

L'equip de treball, central de fabricació, mitjans de transport, equip d'estesa i equip de compactació, ha de complir les especificacions de l'article 542.4 del PG-3.

S'ha de realitzar un tram de prova, amb una longitud no inferior a la definida en el Plec de Prescripcions Tècniques Particulars. La DF ha de determinar si es pot acceptar la realització del tram de prova com a part integrant de l'obra en construcció.

A la vista dels resultats obtinguts, el Director d'Obra ha de definir si és acceptable o no la fórmula de treball i si són acceptables o no els equips proposats pel Contractista.

Durant l'execució del tram de prova s'ha d'analitzar la correspondència, al seu cas, entre els mètodes de control de la dosificació del lligant hidrocarbonat i de la densitat in situ establerts als Plecs de Prescripcions Tècniques Particulars, i altres mètodes ràpids de control.

Excepte autorització expressa del Director d'Obra, s'han de suspendre els treballs quan la temperatura ambient a l'ombra sigui inferior a 5°C, excepte si el gruix de la capa a estendre fos inferior a 5 cm, en aquest cas el límit serà de 8°C. Amb vent intens, després de gelades o a taulers d'estructures, la DF ha de poder augmentar aquests límits, en funció dels resultats de compactació obtinguts. Tampoc es permet la posada a l'obra en cas de precipitacions atmosfèriques.

La capa no s'ha d'estendre fins que s'hagi comprovat que la superfície sobre la que ha d'assentar-se té les condicions de qualitat i formes previstes, amb les toleràncies establertes. Si en aquesta superfície hi ha defectes o irregularitats que excedeixen les tolerables, s'han de corregir abans de l'execució de la partida d'obra, d'acord amb les instruccions de la DF.

La regularitat superficial de la capa sobre la que s'ha d'estendre la mescla, ha de complir l'indicat als articles 510 i 513 del PG-3. Sobre aquesta capa s'ha d'haver aplicat un reg d'imprimació o d'adherència, que ha de complir l'especificat en els articles 530 ó 531 del PG-3.

Si la superfície estigués constituïda per un paviment hidrocarbonat, i aquest fos heterogeni, s'hauran d'eliminar mitjançant fressat els sobrants de lligant i segellar les zones massa permeables, segons les instruccions del Director d'Obra. Es comprovarà especialment que transcorregut el termini de trencament del lligant dels tractaments aplicats, no queden restes d'aigua a la superfície. També, si ha passat mol temps des de la aplicació, es verificarà que la seva capacitat d'unió amb la mescla bituminosa no ha disminuït de forma perjudicial; en caso contrari, el Director de las Obres podrà ordenar la execució d'un reg d'adherència addicional.

L'estesa de la mescla s'ha de fer mecànicament començant per la vora inferior de la capa i amb la major continuïtat possible, per franges horitzontals. L'amplària de les franges s'ha d'estudiar per a que hi hagi el menor nombre de junts possible.

Després d'haver estès i compactat una franja, s'ha d'estendre la següent mentre la vora de la primera es trobi encara calent i en condicions de ser compactada; en cas contrari s'ha d'executar un junt longitudinal.

L'estenedora s'ha de regular de forma que la superfície de la capa estesa resulti llisa i uniforme, sense segregacions ni arrossegaments, i amb un gruix tal que, un cop compactada, s'ajusti a la rasant i secció transversal indicades a la DT del Projecte, amb les toleràncies indicades a l'epígraf 542.7.2 del PG 3.

L'estesa s'ha de fer amb la major continuïtat possible, ajustant la velocitat de l'estenedora a la producció de la central de fabricació de manera que aquella no s'aturi. En cas de parada, es comprovarà que la temperatura de la mescla a estendre, en la tolva de l'estenedora i a sota d'aquesta, no baixi de la prescrita en la fórmula de treball per a l'inici de compactació, en cas contrari cal executar un junt transversal.

En obres sense manteniment de la circulació, per a carreteres amb calçades separades amb superfícies a estendre superiors a 70 000 m², es realitzarà la extensió de qualsevol capa bituminosa a ample complet, treballant si fos necessari amb 2 o més estenedores lleugerament desfasades, evitant junts longitudinals. A la resta de situacions, després d'haver estes i compactat una franja, s'estendrà la següent mentre la vora de la primera estigui encara calenta i en condicions de ser compactada; en caso contrario, s'executarà un junt longitudinal.

La compactació s'ha de fer segons el pla aprovat per la DO en funció dels resultats del tram de proves fins que se assoleixi la densitat especificada a l'epígraf 542.7.1. S'haurà de fer a la temperatura mes alta possible sense superar la màxima prescrita a la fórmula de treball i sense que es produeixin desplaçaments de la mescla estesa, i es continuarà, mentre la mescla estigui en condicions de ser compactada i la seva temperatura no sigui inferior a la mínima prescrita a la fórmula de treball.

En mescles bituminoses fabricades amb betums millorats o modificats amb cautxú i en mescles bituminoses amb addició de cautxú, es continuarà obligatòriament el procés de compactació fins que la temperatura de la mescla baixi de la mínima establerta a la fórmula de treball, encara que s'hages assolit prèviament la densitat especificada a l'epígraf 542.7.1.

La compactació s'ha de fer longitudinalment, de manera continua i sistemàtica. Si l'estesa de la mescla bituminosa es fa per franges, en compactar una d'aquestes s'ha d'ampliar la zona de compactació per tal que inclogui 15 cm de l'anterior, com a mínim.

Els corrons han de portar la seva roda motriu del costat més pròxim a l'estenedora; els seus canvis de direcció s'han de fer sobre la mescla que ja s'ha compactat, i els seus canvis de sentit s'han de fer amb suavitat. S'ha de cuidar que els elements de compactació estiguin nets i, si és precís, humits.

En el cas en que hi hagi junts, s'ha de procurar que els junts transversals de capes sobreposades quedin a un mínim de 5 m un de l'altra, i que els longitudinals quedin desplaçades a un mínim de 15 cm un de l'altra.

A l'estendre franges longitudinals contigües, si la temperatura de l'estesa en primer lloc no fos superior al mínim fixat en la fórmula de treball per acabar la compactació, la vora d'aquesta franja s'ha de tallar verticalment, deixant al descobert una superfície plana i vertical. Se li ha d'aplicar una capa uniforme i lleugera de reg d'adherència segons l'article 531 del PG 3, deixant trencar l'emulsió suficientment. A continuació, s'ha d'escalfar el junt i estendre la següent franja contra ella.

Els junts transversals en capes de rodadura s'han de compactar transversalment, i s'ha de disposar els recolzaments necessaris per als elements de compactació.

La capa executada només es pot obrir a la circulació quan assoleixi la temperatura ambient en tot el seu gruix, o bé, prèvia autorització de la DF, quan assoleixi la temperatura de 60°C. En aquest cas s'han d'evitar les parades i canvis de direcció sobre la capa fins que aquesta assoleixi la temperatura ambient.

3.- UNITAT I CRITERI D'AMIDAMENT

PAVIMENTS DE MESCLA BITUMINOSA CONTÍNUA:

t de pes segons tipus, mesurades multiplicant els amplex de cada capa segons amb les seccions tipus especificades a la DT, pels gruixos mitjos i les densitats mitjanes obtingudes dels assaigs de control de cada lot.

L'abonament dels treballs de preparació de la superfície d'assentament correspon a la unitat d'obra de la capa subjacent.

No són d'abonament en aquesta unitat d'obra els regs d'emprimació o d'adherència.

4.- NORMATIVA DE COMPLIMENT OBLIGATORI

Orden FOM/3460/2003, de 28 de novembre, per lo que se aprueba la norma 6.1-IC Secciones del firme, de la Instrucción Técnica de Carreteras.

Orden de 6 de febrero de 1976 por la que se aprueba el Pliego de Prescripciones Técnicas Generales para Obras de Carreteras y Puentes (PG-3).

Orden FOM/2523/2014, de 12 de diciembre, por la que se actualizan determinados artículos del Pliego de Prescripciones Técnicas Generales para Obras de Carreteras y Puentes, relativos a materiales básicos, a firmes y pavimentos, y a señalización, balizamiento y sistemas de contención de vehículos (PG-3).

5.- CONDICIONS DE CONTROL D'EXECUCIÓ I DE L'OBRA ACABADA

CONTROL D'EXECUCIÓ. OPERACIONS DE CONTROL:

Abans d'iniciar-se la posada a l'obra de cada tipus de mescla bituminosa en calent. Execució d'un tram de prova, per comprovar:

- La fórmula de treball
- Els equips proposats pel contractista
- La forma específica d'actuació dels equips
- La correspondència entre els mètodes de control de fabricació i els resultats in situ

En l'execució d'una capa:

- Inspecció visual de l'aspecte de la mescla i mesura de la temperatura de la mescla i la temperatura ambient, al descarregar en l'estenedora o equip de transferència
- Presa de mostres i preparació de provetes segons UNE-EN 12697-30 si la mida màxima del granulat es 22 mm o segons UNE-EN 12697-32 per a mides màximes del granulat superiors, al menys un cop al dia i al menys un cop per lot determinat segons el menor dels valors següents:
 - 500 m de calçada
 - 3.500 m² de calçada
 - la fracció construïda diàriament
- Determinar el contingut de forats segons UNE-EN 12697-8 de les provetes anteriors
- Determinar la densitat aparent segons UNE-EN 12697-6 amb el mètode d'assaig de l'annex B de l'UNE-EN 13108-20
- Determinació per a cada lot de la densitat de referència per a compactació
- Dosificació del lligant segons UNE-EN 12697-1, amb la freqüència que estableixi el DO, sobre les mostres de les provetes
- Granulometria dels granulats extrets segons UNE-EN 12697-2, amb la freqüència que estableixi el DO, sobre les mostres de les provetes
- Gruix de l'estesa, mitjançant punxó graduat amb la freqüència que estableixi el DO
- Que el nombre i tipus de compactadors son els aprovats
- Que funcionen els dispositius d'humectació, neteja i protecció dels compactadors
- El llast, pes total i en el seu cas, pressió d'inflament dels dels compactadors
- La frqüència i l'amplitud en els compactadors vibratoris
- Nombre de passades de cada compactador
- Temperatura de la superfície de la capa en acabar la compactació

Aquests controls es faran d'acord amb les indicacions de l'epígraf 542.9.4 del PG 3.

CONTROL DE L'OBRA ACABADA. OPERACIONS DE CONTROL:

Es considerarà un lot, que s'acceptarà o rebutjarà en bloc, al menor que resulti d'aplicar els següents criteris:

- 500 m de calçada
- 3.500 m² de calçada
- la fracció construïda diàriament

Extracció de testimonis, en punts aleatoris, en un nombre més gran o igual a 3 per lot per determinar:

- Densitat aparent i el gruix segons UNE-EN 12697-6, considerant les condicions d'assaig de l'annex B de l'UNE-EN 13108-20

Comprovació d'adherència entre capes segons NLT-382

- Control de la regularitat superficial, en trams de 1000 m de llarg, 24 h després de la seva execució i abans d'estendre la capa següent, determinant l'IRI segons NLT 330, i epígraf 542.9.4 del PG 3

En capes de rodadura:

Macrotectura superficial segons UNE-EN 13036-1, controlada diàriament a 3 punts del lot triat aleatoriament

- Determinació de la resistència al lliscament, segons NLT 336, de tota la llargària de la obra, abans de la posada en servei.

Aquests controls es faran d'acord amb les indicacions de l'epígraf 542.9.4 del PG 3.

CONTROL DE L'OBRA ACABADA. INTERPRETACIÓ DE RESULTATS I ACTUACIONS EN CAS D'INCOMPLIMENT:

El lot de control de la unitat acabada s'ha d'acceptar o rebutjar globalment.

Els criteris d'acceptació o rebuig de la unitat acabada, i les actuacions en cas d'incompliment d'algun dels paràmetres de control son els indicats a l'epígraf 542.10 del PG 3.

2.2.8. P9K - TRACTAMENTS SUPERFICIALS

P9K2- - TRACTAMENT ANTIDERRAPANT DE SUPERFÍCIES DE FORMIGÓ AMB CORINDÓ (D)

0.- ELEMENTS QUE CONTEMPLA EL PLEC

P9K2-HB70.

Plec de condicions

1.- DEFINICIÓ I CONDICIONS DE LES PARTIDES D'OBRA EXECUTADES

Execució de tractaments de protecció superficial antiderrapant de paviment de formigó amb emprimació i revestiment de brea epòxi i granulat de corindó.

L'execució de la unitat d'obra inclou les operacions següents:

- Preparació de la superfície a tractar, neteja i eliminació de la pols i defectes de la base
- Aplicació, en el seu cas, de les capes d'emprimació i de fons,
- Aplicació successiva, amb els intervals d'assecatge corresponent, de les capes de brea-epòxi
- Aplicació del granulat de corindó

S'han de tractar totes les superfícies indicades en la DT.

El revestiment ha de ser uniforme, no hi ha d'haver fissures, bosses, escrostonaments o d'altres defectes.

Ha de tenir el color, la brillantor i la textura uniformes, sense regalims, taques o elements adherits.

Ha de tenir el gruix indicat a la DT, d'acord amb la dotació prevista i els rendiments indicats pel fabricant.

2.- CONDICIONS DEL PROCÉS D'EXECUCIÓ

No es treballarà si es donen les següents condicions:

- Temperatures inferiors a 8°C o superiors a 30°C
- Humitat relativa de l'aire > 60%
- En exteriors:
 - Velocitat del vent > 50 km/h
 - Pluja

Un cop realitzat el tractament, si s'han donat aquestes condicions, es revisarà el que s' hagi executat 24 hores abans, i si hi ha zones afectades es refaran.

La superfície ha de ser neta i seca, sense pols, taques de greixos ni sals.

La superfície de suport no haurà de tenir fissures ni parts desfetes. S'eliminarà la beurada superficial dels formigons.

El suport, estarà suficientment sec i endurit, per poder garantir una bona adherència. Haurà de tenir una humitat inferior al 6% en pes.

Es neutralitzaran els àlcalis, les eflorescències, els florits i les sals.

Les aigües superficials que puguin afectar les feines es desviaran i conduiran fora de l'àrea a tractar.

Les zones, que per la seva forma, puguin retenir aigua en la seva superfície es corregiran abans de l'execució.

Es corregiran i eliminaran els possibles defectes del suport amb massilla, segons les instruccions del fabricant.

Temps mínim d' assecatge de la superfície de base abans d'aplicar el tractament sobre formigó o morter:

- Hivern >= 30 dies
- Estiu >= 15 dies

No es pot aplicar el tractament sobre suports molt freds o sobre escalfats.

El sistema d'aplicació es triarà en funció de les instruccions del fabricant i l'autorització de la DF.

Quan el revestiment estigui format per varies capes , s'aplicaran en direccions perpendiculars a l'anterior.

Se evitaran les feines que desprenguin pols o partícules prop de l'àrea a tractar, abans, durant i després de l'aplicació.

No s'admet la utilització de procediments artificials d'assecatge.

L' espolsat de corindó es realitzarà abans de que s'hagi assecat la darrera capa.

3.- UNITAT I CRITERI D'AMIDAMENT

m² de superfície amidada segons les especificacions de la DT.

Dins d'aquesta unitat s'inclou la preparació de la superfície i les tasques necessàries per donar per finalitzada l'operació.

4.- NORMATIVA DE COMPLIMENT OBLIGATORI

Orden de 6 de febrero de 1976 por la que se aprueba el Pliego de Prescripciones Técnicas Generales para Obras de Carreteras y Puentes (PG-3).

2.2.9. P9L - REGS SENSE GRANULATS

P9L1- - REG AMB LLIGANT HIDROCARBONAT

0.- ELEMENTS QUE CONTEMPLA EL PLEC

P9L1-E98A,P9L1-E98D.

Plec de condicions

1.- DEFINICIÓ I CONDICIONS DE LES PARTIDES D'OBRA EXECUTADES

Regs amb emulsions bituminoses.

S'han considerat els següents regs amb emulsions bituminoses:

- Reg d'imprimació (IMP)
- Reg d'adherència (ADH)
- Reg de cura (CUR)

L'execució de la unitat d'obra inclou les operacions següents:

En el reg d'imprimació o de cura amb emulsió bituminosa:

- Preparació de la superfície existent.
- Aplicació del lligant bituminós.
- Eventual extensió d'un granulat de cobertura.

En el reg d'adherència:

- Preparació de la superfície existent.
- Aplicació del lligant bituminós.

CONDICIONS GENERALS:

El reg ha de tenir una distribució uniforme i no pot quedar cap tram de la superfície tractada sense lligant o producte de cura.

REG D'IMPRIMACIÓ:

Estarà efectuat amb alguna de les següents emulsions bituminoses:

- C50BF4 IMP
- C60BF4 IMP

Dotació del lligant:

- Quantitat que sigui capaç d'absorbir la capa que s'imprimeixi durant un període de 24 h.
- En tots els casos: ≥ 500 g/m².

REG D'ADHERÈNCIA:

El tipus d'emulsió utilitzada es trobarà dins de les indicades a l'article 531 del PG3.

Dotació del lligant:

- En tots els casos: ≥ 200 g/m².
- La capa superior és una mescla bituminosa discontinua en calent o drenant, o una capa tipus formigó bituminós: ≥ 250 g/m².

Adherència entre dues capes de mescla bituminosa, o una de mescla bituminosa i una altra de material tractat amb conglomerant hidràulic, (NLT 382):

- Una de les capes és de rodament: $\geq 0,6$ MPa.
- Resta dels casos: $\geq 0,4$ MPa.

REG DE CURA:

El tipus d'emulsió utilitzada serà una de les següents:

- C60B3 CUR
- C60B2 CUR

Dotació del lligant:

- Quantitat que garanteixi la formació d'una pel·lícula contínua, uniforme i impermeable.
- En tots els casos: ≥ 300 g/m².

REG D'IMPRIMACIÓ O DE CURA:

En els casos en què sigui necessari, el granulat de cobertura ha de tenir una distribució uniforme.

El granulat utilitzat, en el seu cas, serà sorra natural, sorra procedent de matxueig o una barreja de totes dues i estarà exempt de tot tipus de matèries estranyes.

Ha de complir, a més, les següents condicions:

- % material que passa pel tamís 4 mm, segons UNE-EN 933-2: 100 %

- % partícules inferiors al tamís 0,063 mm, segons UNE-EN 933-2: < 15 %
- Equivalent de sorra per a la fracció 0/4 de l'àrid, segons Annex A UNE-EN 933-8: > 40
- Plasticitat, segons UNE 103103 i UNE 103104: No plàstic

La dotació del granulat de cobertura:

- La mínima necessària per a absorbir l'excés de lligant o per a garantir la protecció del reg sota l'acció del trànsit.

- En tots els casos: $\leq 6 \text{ l/m}^2$, $\geq 4 \text{ l/m}^2$.

2.- CONDICIONS DEL PROCÉS D'EXECUCIÓ

CONDICIONS GENERALS:

Abans d'efectuar el reg es comprovarà que la superfície a regar estigui neta i sense matèria solta.

Es protegiran els elements constructius o accessoris de l'entorn, perquè quedin nets una vegada aplicat el reg.

Es suspendran els treballs quan la temperatura sigui inferior a 10°C o en cas de pluja.

Aquest límit es podrà reduir a 5°C quan la temperatura ambient tendeixi a augmentar i la DF ho autoritzi.

Es comprovarà que la superfície a regar compleix les condicions especificades per a la unitat d'obra corresponent, en cas contrari s'efectuaran les correccions necessàries segons les indicacions de la DF.

S'aplicarà l'emulsió amb la dotació i temperatura aprovada per la DF.

S'evitarà la duplicació de la dotació en els junts de treball transversals.

Quan el reg es faci per franges, l'estesa del lligant es superposarà lleugerament en la unió de dues franges.

REG D'IMPRIMACIÓ:

En cas necessari, abans d'aplicar el reg, es regarà lleugerament amb aigua la superfície existent, sense arribar a formar tolls.

Es dividirà la dotació prevista per a la seva aplicació en dues vegades, si la correcta execució del reg ho requereix i la DF ho considera oportú.

La seva aplicació es coordinarà amb la posada en obra de la capa bituminosa sobreposada, de manera que l'emulsió no perdi efectivitat com a element d'unió.

No es podrà circular sobre el reg fins que no s'hagi absorbit tot el lligant i durant les 4 h següents a l'extensió de l'àrid de cobertura, si s'escau.

L'àrid de cobertura s'estendrà, segons el parer de la DF, quan sigui necessari fer circular vehicles per sobre del reg, o quan s'observi que ha quedat part sense absorbir passades 24 h de l'aplicació del lligant. L'extensió es farà per mitjans mecànics de forma uniforme i amb la dotació aprovada per la DF.

REG D'ADHERÈNCIA:

Si s'aplica sobre un paviment bituminós existent s'eliminaran prèviament els excessos de lligant i es repararan els desperfectes que puguin impedir una perfecta unió entre les capes bituminoses.

La seva aplicació es coordinarà amb la posada en obra de la capa superior, de manera que s'hagi produït el trencament de l'emulsió, però sense que hagi perdut efectivitat com a element d'unió.

Es prohibirà la circulació fins que s'hagi produït el trencament del lligant en tota la superfície aplicada.

REG DE CURA:

S'aplicarà després de compactar la capa inferior, abans de transcorregudes 3 h des de la seva finalització. Durant aquest temps la superfície es mantindrà humida.

El granulat de cobertura s'estendrà, segons el parer de la DF, quan s'hagi de fer circular trànsit per sobre del reg. L'extensió es farà per mitjans mecànics de forma uniforme i amb la dotació aprovada per la DF.

3.- UNITAT I CRITERI D'AMIDAMENT

SENSE ESPECIFICAR DOTACIÓ:

t de pes mesurades segons les especificacions de la DT.

No són d'abonament els excessos laterals.

DOTACIÓ EN KG/M2:

m2 de superfície amidada segons les especificacions de la DT.

No són d'abonament els excessos laterals.

REG D'IMPRIMACIÓ O DE CURA:

Queda inclòs en aquesta unitat d'obra el granulat de cobertura per a donar obertura al trànsit.

4.- NORMATIVA DE COMPLIMENT OBLIGATORI

* Orden de 6 de febrero de 1976 por la que se aprueba el Pliego de Prescripciones Técnicas Generales para Obras de Carreteras y Puentes (PG-3).

* Orden FOM/2523/2014, de 12 de diciembre, por la que se actualizan determinados artículos del Pliego de Prescripciones Técnicas Generales para Obras de Carreteras y Puentes, relativos a materiales básicos, a firmes y pavimentos, y a señalización, balizamiento y sistemas de contención de vehículos (PG-3).

5.- CONDICIONS DE CONTROL D'EXECUCIÓ I DE L'OBRA ACABADA

CONTROL D'EXECUCIÓ. OPERACIONS DE CONTROL:

Es considera com a lot, al menor que resulti d'aplicar els 3 criteris següents:

- Una longitud de 500 m de calçada.

- Una superfície de 3.500 m² de calçada.
- La superfície regada diàriament.

Les tasques de control a realitzar són les següents:

- Dotació mitjana del lligant residual mitjançant assecat en estufa i pesatge de mostres recollides en safata, en un nombre de punts ≥ 3 .

CONTROL D'EXECUCIÓ. INTERPRETACIÓ DE RESULTATS I ACTUACIONS EN CAS D'INCOMPLIMENT:

Les condicions d'acceptació són les següents:

- Regs d'imprimació i de cura:
 - Dotació mitjana de lligant residual: $\pm 15 \%$ de la prevista.
 - Addicionalment: ≤ 1 individu de la mostra assajada excedeix els límits.
- Regs d'adherència:
 - Dotació mitjana de lligant residual: $+ 15 \%$, -10% de la prevista
 - Addicionalment: ≤ 1 individu de la mostra assajada excedeix els límits fixats.

Actuació en cas d'incompliment: es prendran les mesures indicades per la DF.

CONTROL DE L'OBRA ACABADA. OPERACIONS DE CONTROL EN REGS D'ADHERÈNCIA:

En els lots definits anteriorment, i després d'estendre la capa de mescla bituminosa superior, les tasques de control a realitzar són les següents:

- Adherència entre capes: assaig de tall, segons NLT 382, en 3 testimonis extrets en punts aleatoris.

CONTROL DE L'OBRA ACABADA. INTERPRETACIÓ DELS RESULTATS I ACTUACIONS EN CAS D'INCOMPLIMENT EN REGS D'ADHERÈNCIA:

Les condicions d'acceptació són les següents:

- Valor mitjà de l'adherència entre capes, en cada lot:
 - Una de les capes és de rodament: ≥ 6 Mpa; ≤ 1 individu de la mostra assajada amb valor $\leq 25 \%$ de 6 MPa.
 - Dues capes intermèdies: ≥ 4 Mpa; ≤ 1 individu de la mostra assajada amb valor $\leq 25 \%$ de 4 MPa.

Actuació en cas d'incompliment:

- Adherència mitjana obtinguda $< 90 \%$ del valor previst: es fresarà la capa de mescla bituminosa superior i es reposarà el reg d'adherència i la capa esmentada. Per compte del contractista.
- Adherència mitjana obtinguda $\geq 90 \%$ del valor previst: penalització econòmica del 10% de la mescla bituminosa superior.

2.2.10. P9Z - ELEMENTS ESPECIALS PER A PAVIMENTS

P9Z3- - ARMADURA PER A PAVIMENTS, EN MALL

0.- ELEMENTS QUE CONTEMPLA EL PLEC

P9Z3-DP57.

Plec de condicions

1.- DEFINICIÓ I CONDICIONS DE LES PARTIDES D'OBRA EXECUTADES

Muntatge i col·locació de l'armadura formada per barres corrugades, malla electrosoldada o conjunt de barres i/o malles d'acer, en formació d'armadura passiva d'elements estructurals de formigó, a l'excavació, a l'encofrat o ancorades a elements de formigó existents, o soldades a perfils d'acer.

S'han considerat les armadures per als elements següents:

- Paviments de formigó

L'execució de la unitat d'obra inclou les operacions següents:

- Preparació de la zona de treball
- Tallat i doblegat de l'armadura
- Neteja de les armadures
- Neteja del fons de l'encofrat
- Col·locació dels separadors
- Muntatge i col·locació de l'armadura
- Subjecció dels elements que formen l'armadura
- Subjecció de l'armadura a l'encofrat

CONDICIONS GENERALS:

Per a l'elaboració, manipulació i muntatge de les armadures s'ha de seguir les indicacions del CODI ESTRUCTURAL i l'UNE 36831.

Els diàmetres, la forma, les dimensions i la disposició de les armadures han de ser les que s'especifiquen a la DT. El nombre de barres no ha de ser mai inferior a l'especificat a la DT.

Les barres no han de tenir defectes superficials ni esquerdes.

Les armadures han de ser netes, no han de tenir òxid no adherent, pintura, greix ni d'altres substàncies que puguin perjudicar a l'acer, al formigó o a l'adherència entre ells.

La disposició de les armadures ha de permetre un formigonament correcte de la peça, de manera que totes

les barres quedin recobertes de formigó.

En barres situades per capes, la separació entre elles ha de permetre el pas d'un vibrador intern.

La secció equivalent de les barres de l'armadura no ha de ser inferior al 95,5% de la secció nominal.

Els empalmaments entre barres han de garantir la transmissió de forces d'una barra a la següent, sense que es produeixin lesions en el formigó proper a la zona d'empalmament.

No hi ha d'haver més empalmaments dels que consten a la DT o autoritzi la DF.

Els empalmaments han de quedar allunyats de les zones on l'armadura treballa a la màxima càrrega.

Els empalmaments es poden realitzar per solapa o per soldadura.

Per a realitzar un altre tipus d'empalmament es requerirà disposar d'assaigs que demostrin que garanteixen de forma permanent una resistència a la ruptura no inferior a la de la menor de les dues barres que s'uneixen i que el moviment relatiu entre elles no sigui superior a 0,1 mm.

L'armat de la ferralla s'ha de realitzar mitjançant lligat amb filferro o per aplicació de soldadura no resistent. La disposició dels punts de lligat ha de complir l'especificat en l'apartat 49.4.3.1 del CODI ESTRUCTURAL.

La soldadura no resistent, ha de complir l'especificat en l'article 49.4.3.2 del CODI ESTRUCTURAL, seguint els procediments establerts en la UNE 36832.

La realització dels empalmaments pel que fa al procediment, la disposició dins la peça, la llargària dels solapaments i la posició dels diferents empalmaments en barres properes, ha de seguir les prescripcions del CODI ESTRUCTURAL a l'article 49.5.2.

A les solapes no s'han de disposar ganxos ni potes.

L'empalmament per soldadura s'ha de fer seguint les prescripcions de l'article 49.5.2.5 del CODI ESTRUCTURAL amb els procediments descrits en la UNE 36832.

No es poden disposar empalmaments per soldadura a les zones de forta curvatura de l'armadura.

Queda prohibida la soldadura d'armadures galvanitzades o amb recobriments epoxídics.

Els empalmaments mitjançant dispositius mecànics d'unió, s'han de realitzar segons les especificacions de la DT i les indicacions del fabricant, en qualsevol cas, s'ha de complir l'especificat en l'article 49.5.2.6 del CODI ESTRUCTURAL.

Les armadures han d'estar subjectades entre elles i a l'encofrat de manera que mantinguin la seva posició durant l'abocada i la compactació del formigó.

Les armadures d'espera han d'estar subjectades a l'engraellat dels fonaments.

Quan és necessari recobriments superiors a 50 mm, s'ha de col·locar una malla de repartiment en mig d'aquest gruix, en la zona de tracció, segons s'especifica a l'article 44.2.1.1 del CODI ESTRUCTURAL, excepte en el cas d'elements que hagin de quedar soterrats.

La DF ha d'aprovar la col·locació de les armadures abans de començar el formigonament.

Per a qualsevol classe d'armadures passives, inclosos els estreps, el recobriment no ha de ser inferior, en cap punt, als valors determinats en la taula de l'apartat 44 del CODI ESTRUCTURAL, en funció de la classe d'exposició ambiental a que es sotmetrà el formigó armat, segons l'article 27.1 del CODI ESTRUCTURAL.

Els sistemes auxiliars per a l'armat de la peça formats per barres o filferros, encara que no formen part de l'armadura, han de complir els recobriments mínims, a efectes de garantir la durabilitat de la peça.

Distància lliure armadura parament: $\geq D$ màxim, $\geq 0,80$ granulat màxim

(on: D diàmetre armadura principal o diàmetre equivalent)

Distància lliure barra doblugada - parament: $\geq 2 D$

La realització dels ancoratges de les barres al formigó, pel que fa a la forma, posició dins la peça i llargària de les barres ha de seguir les prescripcions del CODI ESTRUCTURAL a l'article 49.5.1.

Toleràncies d'execució:

- Llargària solapa: - 0 mm, + 50 mm

- Llargària d'ancoratge i solapa: $-0,05L$ (≤ 50 mm, mínim 12 mm), + 0,10 L (≤ 50 mm)

- Posició:

- En series de barres paral·leles: ± 50 mm

- En estreps i cercols: $\pm b/12$ mm

(on b es el costat menor de la secció de l'element)

Les toleràncies en el recobriment i la posició de les armadures han de complir l'especificat a l'UNE 36831.

MALLA ELECTROSOLDADA:

El empalmament per solapa de malles electrosoldades ha de complir l'especificat en l'article 49.5.2.4 del CODI ESTRUCTURAL.

Llargària de la solapa en malles acoblades: a x Lb neta:

(on: a es el coeficient de la taula 49.5.2.2 del CODI ESTRUCTURAL; Lb neta valor de l'apartat 49.5.1.4 del CODI ESTRUCTURAL)

- Ha de complir, com a mínim: $\geq 15 D$, ≥ 20 cm

Llargària de la solapa en malles superposades:

- Separació entre elements solapats (longitudinal i transversal) $> 10 D$: 1,7 Lb

- Separació entre elements solapats (longitudinal i transversal) $\leq 10 D$: 2,4 Lb

2.- CONDICIONS DEL PROCÉS D'EXECUCIÓ

CONDICIONS GENERALS:

El doblegat de les armadures s'ha de fer a temperatura ambient, mitjançant doblegadores mecàniques i a velocitat constant, amb l'ajut de mandrí, de manera que es garanteixi una curvatura constant en tota la zona.

No s'han d'adreçar colzes excepte si es pot verificar que no es faran malbé.

S'han de col·locar separadors per a garantir el recobriment mínim i no han de produir fissures ni filtracions al formigó. La disposició dels separadors ha de complir l'especificat en la taula 49.8.2 del CODI ESTRUCTURAL.

Els separadors han d'estar expressament dissenyats per a aquesta finalitat i han de complir l'especificat en l'article 43.4.2 del CODI ESTRUCTURAL. Es prohibeix l'ús de fusta o qualsevol material residual de construcció (maó, formigó, etc.). Si han de quedar vistos, no poden ser metàl·lics.

En cas de realitzar soldadures s'han de seguir les disposicions de la norma UNE 36832 i les han d'executar operaris qualificats d'acord amb la normativa vigent.

3.- UNITAT I CRITERI D'AMIDAMENT

MALLA ELECTROSOLDADA:

m2 de superfície amidada segons les especificacions de la DT.

Aquest criteri inclou les pèrdues i increments de material corresponents a retalls i empalmaments.

4.- NORMATIVA DE COMPLIMENT OBLIGATORI

NORMATIVA GENERAL:

Documento Básico de Seguridad estructural DB-SE, parte II del CTE, aprobado por el Real Decreto 314/2006.

Real Decreto 470/2021, de 29 de junio, por el que se aprueba el Código Estructural.

5.- CONDICIONS DE CONTROL D'EXECUCIÓ I DE L'OBRA ACABADA

OPERACIONS DE CONTROL:

Els punts de control més destacables són els següents:

- Recepció i aprovació del informe d'especejament per part del contractista.
- Inspecció abans del formigonat de totes les unitats d'obra estructurals amb observació dels següents punts:
 - Tipus, diàmetre, longitud i disposició de les barres i malles col·locades.
 - Rectitud.
 - Lligams entre les barres.
 - Rigidesa del conjunt.
 - Netedat dels elements.

CRITERIS DE PRESA DE MOSTRES:

Bàsicament el control de l'execució està confiat a la inspecció visual de les persones que l'exerceixen, amb la qual cosa el seu bon sentit, coneixements tècnics i experiència son fonamentals per aconseguir el nivell de qualitat previst.

INTERPRETACIÓ DE RESULTATS I ACTUACIONS EN CAS D'INCOMPLIMENT:

Desautorització del formigonat fins que no es prenguin les mesures de correcció adequades.

2.3. **PB - PROTECCIONS I SENYALITZACIÓ**

2.3.1. **PBA - SENYALITZACIÓ HORIZONTAL**

PBA2- - PINTAT DE MARQUES SUPERFICIALS

0.- ELEMENTS QUE CONTEMPLA EL PLEC

PBA2-I0D9.

Plec de condicions

1.- DEFINICIÓ I CONDICIONS DE LES PARTIDES D'OBRA EXECUTADES

Pintat sobre paviment de marques vials, formant línies o signes, amb finalitats informatives i reguladores del trànsit.

S'han considerat les marques següents:

- Marques superficials

S'han considerat els llocs d'aplicació següents:

- Vials públics
- Vials privats

En actuacions de reparació, s'han considerat els graus de dificultat següents:

- Grau de dificultat associat a la mobilitat en l'actuació:

- Sense dificultat de mobilitat: actuacions en què hi ha una interferència pròpia de l'entorn on es desenvolupen.

- Amb dificultat de mobilitat: actuacions en entorns amb dificultat de mobilitat i/o amb el material aplegat lluny de la zona de treball:

- Actuacions amb dificultat d'accessibilitat, per la poca mobilitat de la maquinària, per l'elevada presència de guals particulars i passos de vianants, per la impossibilitat d'ubicar una plataforma de treball lateral, per la impossibilitat d'ocupació de la calçada per fer l'aplec de materials que impliqui fer l'actuació per fases per tal de mantenir el pas de vianants i/o per estar en una zona amb tràfic rodat important

- Actuacions en les què els materials estan aplegats lluny de la zona de treball per manca d'espai en la proximitat d'on s'executen les tasques.

- Grau de dificultat associat a l'àmbit de l'actuació en funció de l'amplària de la vorera, calçada o plataforma única

- Grau de dificultat associat a la presència d'elements externs a l'actuació:

- Sense afectació per serveis o elements de mobiliari urbà: actuacions sense serveis (canalitzacions d'aigua, semàfors, enllumenat, etc.) ni elements urbans de grans dimensions (marquesines, mòduls d'aparcament de bicicletes, etc.) que interfereixin (o que puguin interferir) en les tasques

- Amb afectació per serveis o elements de mobiliari urbà: actuacions amb serveis (canalitzacions d'aigua, semàfors, enllumenat, etc.) o elements urbans de grans dimensions (marquesines, mòduls d'aparcament de bicicletes, etc) que interfereixen en les tasques.

- Grau de dificultat associat a l'abast de l'actuació

L'execució de la unitat d'obra inclou les operacions següents:

- Preparació de la superfície existent

- Replanteig i premarcat

- Aplicació de la marca vial

- Proteccions provisionals durant l'aplicació i el temps d'assecat

CONDICIONS GENERALS:

Les marques vials utilitzades seran, d'acord amb la norma UNE-EN 1436, dels següents tipus:

- En funció de la seva vida útil:

- Permanents (P)

- Temporals (T)

- En funció de la visibilitat nocturna o propietats de retrorreflexió:

- Tipus 0 (NR): no retrorreflectants

- Tipus I (R): retrorreflectants en sec

- Tipus II (RW): retrorreflectants en sec i amb humitat

- Tipus II (RR): retrorreflectants en sec, amb humitat i amb pluja

- En funció de les seves propietats de resistència al lliscament:

- Estructurades (E)

- No estructurades (NE)

- En funció d'altres usos especials:

- Sonores (S)

- Fàcils d'eliminar (F)

- De emmarcar (B)

- Emmascaradora (M)

- En forma de tauler d'escacs (D)

- En funció de la forma d'aplicació:

- Marques vials "in situ"

- Marques vials prefabricades

La marca vial o sistema de senyalització horitzontal estarà formada per un material base i en el seu cas, unes addicions de materials de pre-barrejat i/o de post-barrejat en les proporcions indicades a les instruccions d'aplicació del sistema.

El material base estarà constituït per pintures, plàstics en fred o per termoplàstics.

Els requisits essencials de les marques vials; visibilitat nocturna, visibilitat diürna, resistència al lliscament i color, han de complir les especificacions de la UNE-EN 1436 i es determinaran amb els mètodes establerts en aquesta norma.

Les marques tindran el color, forma, dimensions i ubicació indicades a la DT.

Han de tenir les vores netes i ben perfilades.

La capa de pintura ha de ser clara, uniforme i duradera.

Dosificació estàndard del material base per a marques vials permanents:

- Pintures: 720 g/m²

- Termoplàstics en capa fina: 3000 g/m²

- Termoplàstics en capa gruixuda: 5000 g/m²

- Plàstics en fred en dos components en capa fina: 1000 g/m²

- Plàstics en fred en dos components en capa gruixuda: 3000 g/m²

Toleràncies d'execució:

- Replanteig: ± 3,0 cm

- Dosificació de pintura i microesferes: - 0%, + 20%

MARQUES VIALS RETRORREFLECTANTS:

El material base de la marca vial portarà incorporades, per pre-barrejat i/o post-barrejat, microesferes de vidre que li conferiran el caràcter retrorreflectant.

La retrorreflexió de la marca vial en condicions d'humitat o de pluja es podrà reforçar mitjançant propietats especials en la seva textura superficial, microesferes de vidre gruixudes, o altres mitjans.

Dosificació estàndard de microesferes de vidre i càrregues antilliscants de post-barrejat afegides al material base:

- Pintures: 480 g/m²
- Termoplàstics en capa fina: 500 g/m²
- Termoplàstics en capa gruixuda: 500 g/m²
- Plàstics en fred en dos components en capa fina: 500 g/m²
- Plàstics en fred en dos components en capa gruixuda: 500 g/m²

MARQUES VIALS EN CARRETERES:

Les marques vials utilitzades a la xarxa de carreteres de l'Estat seran, d'acord amb la norma UNE-EN 1436, dels següents tipus:

- En funció de la seva vida útil:

- Permanents (P): de color blanc, utilitzades en la senyalització horitzontal de carreteres amb trànsit convencional.

- En funció de la visibilitat nocturna o propietats de retrorreflexió:

- Tipus II (RW): marca vial estructurada o no, dissenyada per a mantenir la retrorreflexió en sec i amb humitat.

- Tipus II (RR): marca vial estructurada dissenyada per a mantenir la retrorreflexió en sec, amb humitat i pluja.

- En funció d'altres usos especials:

- Sonores (S): marca vial amb ressalls que produeix efectes sonors i mecànics (vibracions). Seran permanents i de tipus II (RR).

- De emmarcar (B): marca vial permanent de color negre, utilitzada a l'emmarcat de marques vials per a millorar el seu contrast.

- En forma de taulell d'escacs (D): marca vial permanent de color vermell, utilitzada per a senyalització d'accés a un llit de frenada.

Els requisits de comportament de les marques vials compliran amb les característiques especificades a la taula 700.2a del PG 3 vigent, per a les de color blanc i a les taules 700.2.b i 700.2.c per a les de color negre i vermell respectivament.

La marca vial tindrà la classe de durabilitat adequada a les característiques de la carretera a la que s'ha d'aplicar. En funció del factor de desgast, calculat segons les especificacions de l'article 700.3.4.1 del PG 3 vigent, la durabilitat dels requisits, assajada d'acord amb la norma UNE-EN 13197, complirà:

- Marques vials de colors blanc i negre: classes P5, P6 o P7

- Marques vials de color vermell: >= classe P4

El material base de la marca vial i la seva forma d'aplicació seran compatibles amb el suport sobre el que s'ha d'aplicar:

- En actuacions de repintat: complirà els criteris de compatibilitat amb la marca vial existent, d'acord amb la taula 700.9 del PG 3 vigent.

- En aplicacions sobre paviment nou: serà conforme amb els criteris establerts a la taula 700.10 del PG 3 vigent.

Els requisits de comportament de les marques vials, durant el període de garantia, han de complir amb les característiques especificades a la taula 700.11 del PG 3 vigent, per a les de color blanc i a les taules 700.2.b i 700.2.c per a les de color negre i vermell respectivament.

2.- CONDICIONS DEL PROCÉS D'EXECUCIÓ

CONDICIONS GENERALS:

S'ha de treballar a una temperatura entre 5° i 40°C i amb vents inferiors a 25 km/h.

No podrà aplicar-se la marca vial:

- Quan la temperatura del substrat no superi almenys en 3°C al punt de rosada.

- Quan el paviment estigui humit.

Abans de començar les feines, la DF ha d'aprovar l'equip, les mesures de protecció del trànsit i les senyalitzacions auxiliars.

No s'iniciaran obres que afectin a la lliure circulació sense haver col·locat la corresponent senyalització, abalisament i, en el seu cas, defenses. La seva forma, suport, colors, pictogrames i dimensions es correspondran amb l'establert a la Norma de Carreteres 8.3.- IC i catàleg d'Elements de Senyalització, Abalisament i Defensa per a circulació vial.

L'aplicació de la marca vial es realitzarà d'acord amb les instruccions del sistema de senyalització vial

horitzontal, subministrat pel fabricant, que inclouran com a mínim:

- Identificació del fabricant
- Dosificacions
- Tipus i proporcions de materials de post-barrejat, en el seu cas
- Necessitat o no de microesferes de vidre de pre-barrejat

La maquinària i equips de posada en obra de marques vials compliran els requisits que estableix l'article 700.5 del PG 3 vigent i es classificaran i caracteritzaran segons el que especifica la norma UNE 135277-1.

El compliment d'aquests requisits s'haurà d'acreditar mitjançant la presentació de la declaració del contractista, que per a cada màquina a utilitzar ha d'incloure la següent informació, d'acord amb la norma UNE 135277-1:

- Fitxa tècnica de cada màquina
- Requisits associats a cada classe de màquina
- Identificació dels elements de la màquina

Abans del començament de cada unitat d'obra, inclosos amples diferents de línies i per a cada equip, s'ha de procedir, sota la supervisió de la DF, a l'ajust de la maquinària per a determinar els paràmetres d'aplicació d'acord amb el que especifica la norma UNE 135277-1, i s'elevant acta de cada un dels ajustos realitzats.

S'han de preveure sistemes de drenatge per a evitar que les marques vials aplicades siguin la causa de la formació d'una pel·lícula d'aigua sobre el paviment.

La superfície on s'ha d'aplicar la pintura ha d'estar neta, sense materials no adherits i completament seca.

Quan el sistema de senyalització vial horitzontal no sigui compatible amb el substrat (paviment o marca vial antiga), es procedirà a l'esborrat de la marca vial existent, o a l'aplicació d'una imprimació o d'un tractament superficial adequat, segons el parer de la DF, per a garantir aquesta compatibilitat.

En el cas de superfícies de formigó, no han de quedar restes de productes o materials utilitzats per al curat del formigó.

Quan el factor de luminància del paviment sigui $> 0,15$, segons UNE-EN 1436, s'emmarcarà la marca vial amb una marca d'emmarcar pintada a banda i banda amb un ample igual a la meitat del corresponent a la marca vial existent.

Si la superfície a pintar és un morter o formigó, no presentarà eflorescències, ni reaccions alcalines.

Si la superfície on s'aplica la pintura és llisa i no té prou adherència amb la pintura, s'ha de fer un tractament per a donar-li un grau d'adherència suficient.

Si la superfície presenta defectes o forats, s'han de corregir abans d'aplicar la pintura, utilitzant material del mateix tipus que el paviment existent.

Abans d'aplicar la pintura s'ha de fer un replanteig topogràfic, que serà aprovat per la DF.

S'han de protegir les marques del trànsit durant el procés inicial d'assecat.

3.- UNITAT I CRITERI D'AMIDAMENT

MARQUES SUPERFICIALS:

m² de superfície pintada, segons les especificacions de la DT, mesurant la superfície realment executada sobre el paviment.

Aquesta partida inclou les operacions auxiliars de neteja i acondicionament del paviment a pintar.

4.- NORMATIVA DE COMPLIMENT OBLIGATORI

VIALS PÚBLICS:

Orden de 16 de julio de 1987 por la que se aprueba la Norma 8.2-IC Marcas Viales, de la Instrucción de carreteras.

* Orden de 6 de febrero de 1976 por la que se aprueba el Pliego de Prescripciones Técnicas Generales para Obras de Carreteras y Puentes (PG-3).

* Orden FOM/2523/2014, de 12 de diciembre, por la que se actualizan determinados artículos del Pliego de Prescripciones Técnicas Generales para Obras de Carreteras y Puentes, relativos a materiales básicos, a firmes y pavimentos, y a señalización, balizamiento y sistemas de contención de vehículos (PG-3).

* Orden FOM/510/2018, de 8 de mayo, por la que se modifica la Orden FOM/2523/2014, de 12 de diciembre, por la que se actualizan determinados artículos del Pliego de Prescripciones Técnicas Generales para Obras de Carreteras y Puentes, relativos a materiales básicos, a firmes y pavimentos, y a señalización, balizamiento y sistemas de contención de vehículos (PG-3).

* Guía para el proyecto y ejecución de obras de señalización horizontal

* UNE-EN 1436:2009+A1:2009 Materiales para señalización vial horizontal. Comportamiento de las marcas viales aplicadas sobre la calzada.

VIALS PRIVATS:

No hi ha normativa de compliment obligatori.

5.- CONDICIONS DE CONTROL D'EXECUCIÓ I DE L'OBRA ACABADA

CONTROL D'EXECUCIÓ. OPERACIONS DE CONTROL:

Els punts de control més destacables són els següents:

- Revisió de les condicions d'emmagatzematge i conservació dels materials.

- Revisió de la data de fabricació dels materials.
- Revisió del part diari lliurat pel contractista, que inclou, com a mínim la següent informació:
 - Referència dels lots i dosificacions dels materials consumits.
 - Condicions (temperatura, pressió, etc...) utilitzades en els equips d'aplicació.
 - Tipus i dimensions de la marca vial.
 - Localització i referència sobre el paviment de les marques vials.
 - Data de posada en obra.
 - Temperatura i humitat relativa al començament i a meitat de la jornada de treball.
 - Observacions i incidències que puguin influir en la vida útil o característiques de la marca vial aplicada.
- Comprovació del compliment de les dosificacions especificades.
- Inspeccions per a verificar la informació inclosa en el part d'obra i a l'acta d'ajust de la maquinària.

Els controls es realitzaran d'acord amb l'apartat 700.8.3 del PG 3 vigent.

CONTROL D'EXECUCIÓ. CRITERIS DE PRESA DE MOSTRES:

Durant l'aplicació de la pintura, la presa de mostres per a comprovació de les dosificacions es realitzarà d'acord amb el que estableix l'article 700.8.3.3 del PG 3 vigent.

CONTROL D'EXECUCIÓ. INTERPRETACIÓ DE RESULTATS I ACTUACIONS EN CAS D'INCOMPLIMENT:

Es rebutjaran les marques vials aplicades d'un mateix tipus quan es donin els següents supòsits:

- Els materials aplicats no es corresponen amb els aplegats.
- La maquinària utilitzada no compleix els requisits especificats a l'article 700.5.2 del PG 3 vigent.
- Les condicions de posada en obra no es corresponen amb les aprovades a l'acta d'ajust de l'obra.
- El valor mitjà de la dosificació de cada material és inferior a les dosificacions especificades.
- El coeficient de variació de la dosificació del material aplicat supera el 20%.

El Contractista executarà de nou, a càrrec seu, les marques vials que hagin estat rebutjades.

CONTROL DE L'OBRA ACABADA. OPERACIONS DE CONTROL:

Durant el període de garantia (2 anys a partir de la data d'aplicació) es realitzaran controls periòdics de les marques vials per a verificar, in situ, si compleixen els requisits especificats.

Els controls es realitzaran de forma puntual, de manera contínua, o amb els dos mètodes:

- Mètode d'assaig puntual:

- Es realitzarà amb equips portàtils.
- Es verificaran les característiques especificades a la taula 700.12 del PG 3 vigent, incloent, com a mínim, el coeficient de luminància retrorreflexada en sec.

- Mètode d'assaig continu:

- Es realitzarà amb equips dinàmics d'alt rendiment, segons UNE-EN 1436.
- Es verificarà, com a mínim, el coeficient de luminància retrorreflexada en sec.
- La DF podrà sol·licitar la mesura del coeficient de fricció o altres característiques addicionals.

CONTROL DE L'OBRA ACABADA. CRITERIS DE PRESA DE MOSTRES:

Els controls es realitzaran segons les instruccions de la DF, que durant el període de garantia podrà sol·licitar la realització de comprovacions de les característiques de les marques vials en qualsevol moment i tantes vegades com consideri oportú.

CONTROL DE L'OBRA ACABADA. INTERPRETACIÓ DE RESULTATS I ACTUACIONS EN CAS D'INCOMPLIMENT:

Es rebutjaran les marques vials que no compleixin, durant el període de garantia, els requisits de comportament especificats a les taules 700.11, 700.2b i 700.2c del PG3 vigent, per als colors blanc, negre i vermell respectivament.

El Contractista repintarà de nou, a càrrec seu, les marques vials que hagin estat rebutjades.

PBA3- - PINTAT DE MARQUES LONGITUDINALS

0.- ELEMENTS QUE CONTEMPLA EL PLEC

PBA3-DXNR, PBA3-DXOM.

Plec de condicions

1.- DEFINICIÓ I CONDICIONS DE LES PARTIDES D'OBRA EXECUTADES

Pintat sobre paviment de marques vials, formant línies o signes, amb finalitats informatives i reguladores del trànsit.

S'han considerat les marques següents:

- Marques longitudinals

S'han considerat els llocs d'aplicació següents:

- Vials públics
- Vials privats

L'execució de la unitat d'obra inclou les operacions següents:

- Preparació de la superfície existent
- Replanteig i premarcat
- Aplicació de la marca vial

- Proteccions provisionals durant l'aplicació i el temps d'assecat

CONDICIONS GENERALS:

Les marques vials utilitzades seran, d'acord amb la norma UNE-EN 1436, dels següents tipus:

- En funció de la seva vida útil:
 - Permanents (P)
 - Temporals (T)
- En funció de la visibilitat nocturna o propietats de retrorreflexió:
 - Tipus 0 (NR): no retrorreflectants
 - Tipus I (R): retrorreflectants en sec
 - Tipus II (RW): retrorreflectants en sec i amb humitat
 - Tipus II (RR): retrorreflectants en sec, amb humitat i amb pluja
- En funció de les seves propietats de resistència al lliscament:
 - Estructurades (E)
 - No estructurades (NE)
- En funció d'altres usos especials:
 - Sonores (S)
 - Fàcils d'eliminar (F)
 - De emmarcar (B)
 - Emmascaradora (M)
 - En forma de tauler d'escacs (D)
- En funció de la forma d'aplicació:
 - Marques vials "in situ"
 - Marques vials prefabricades

La marca vial o sistema de senyalització horitzontal estarà formada per un material base i en el seu cas, unes addicions de materials de pre-barrejat i/o de post-barrejat en les proporcions indicades a les instruccions d'aplicació del sistema.

El material base estarà constituït per pintures, plàstics en fred o per termoplàstics.

Els requisits essencials de les marques vials; visibilitat nocturna, visibilitat diürna, resistència al lliscament i color, han de complir les especificacions de la UNE-EN 1436 i es determinaran amb els mètodes establerts en aquesta norma.

Les marques tindran el color, forma, dimensions i ubicació indicades a la DT.

Han de tenir les vores netes i ben perfilades.

La capa de pintura ha de ser clara, uniforme i duradera.

Dosificació estàndard del material base per a marques vials permanents:

- Pintures: 720 g/m²
- Termoplàstics en capa fina: 3000 g/m²
- Termoplàstics en capa gruixuda: 5000 g/m²
- Plàstics en fred en dos components en capa fina: 1000 g/m²
- Plàstics en fred en dos components en capa gruixuda: 3000 g/m²

Toleràncies d'execució:

- Replanteig: ± 3,0 cm
- Dosificació de pintura i microesferes: - 0%, + 20%

MARQUES VIALS RETRORREFLECTANTS:

El material base de la marca vial portarà incorporades, per pre-barrejat i/o post-barrejat, microesferes de vidre que li conferiran el caràcter retrorreflectant.

La retrorreflexió de la marca vial en condicions d'humitat o de pluja es podrà reforçar mitjançant propietats especials en la seva textura superficial, microesferes de vidre gruixudes, o altres mitjans.

Dosificació estàndard de microesferes de vidre i càrregues antilliscants de post-barrejat afegides al material base:

- Pintures: 480 g/m²
- Termoplàstics en capa fina: 500 g/m²
- Termoplàstics en capa gruixuda: 500 g/m²
- Plàstics en fred en dos components en capa fina: 500 g/m²
- Plàstics en fred en dos components en capa gruixuda: 500 g/m²

MARQUES VIALS EN CARRETERES:

Les marques vials utilitzades a la xarxa de carreteres de l'Estat seran, d'acord amb la norma UNE-EN 1436, dels següents tipus:

- En funció de la seva vida útil:
 - Permanents (P): de color blanc, utilitzades en la senyalització horitzontal de carreteres amb trànsit convencional.
- En funció de la visibilitat nocturna o propietats de retrorreflexió:

- Tipus II (RW): marca vial estructurada o no, dissenyada per a mantenir la retrorreflexió en sec i amb humitat.
- Tipus II (RR): marca vial estructurada dissenyada per a mantenir la retrorreflexió en sec, amb humitat i pluja.
- En funció d'altres usos especials:
 - Sonores (S): marca vial amb ressals que produeix efectes sonors i mecànics (vibracions). Seran permanents i de tipus II (RR).
 - De emmarcar (B): marca vial permanent de color negre, utilitzada a l'emmarcat de marques vials per a millorar el seu contrast.
 - En forma de taulell d'escacs (D): marca vial permanent de color vermell, utilitzada per a senyalització d'accés a un llit de frenada.

Els requisits de comportament de les marques vials compliran amb les característiques especificades a la taula 700.2a del PG 3 vigent, per a les de color blanc i a les taules 700.2.b i 700.2.c per a les de color negre i vermell respectivament.

La marca vial tindrà la classe de durabilitat adequada a les característiques de la carretera a la que s'ha d'aplicar. En funció del factor de desgast, calculat segons les especificacions de l'article 700.3.4.1 del PG 3 vigent, la durabilitat dels requisits, assajada d'acord amb la norma UNE-EN 13197, complirà:

- Marques vials de colors blanc i negre: classes P5, P6 o P7
- Marques vials de color vermell: >= classe P4

El material base de la marca vial i la seva forma d'aplicació seran compatibles amb el suport sobre el que s'ha d'aplicar:

- En actuacions de repintat: complirà els criteris de compatibilitat amb la marca vial existent, d'acord amb la taula 700.9 del PG 3 vigent.
- En aplicacions sobre paviment nou: serà conforme amb els criteris establerts a la taula 700.10 del PG 3 vigent.

Els requisits de comportament de les marques vials, durant el període de garantia, han de complir amb les característiques especificades a la taula 700.11 del PG 3 vigent, per a les de color blanc i a les taules 700.2.b i 700.2.c per a les de color negre i vermell respectivament.

2.- CONDICIONS DEL PROCÉS D'EXECUCIÓ

CONDICIONS GENERALS:

S'ha de treballar a una temperatura entre 5° i 40°C i amb vents inferiors a 25 km/h.

No podrà aplicar-se la marca vial:

- Quan la temperatura del substrat no superi almenys en 3°C al punt de rosada.
- Quan el paviment estigui humit.

Abans de començar les feines, la DF ha d'aprovar l'equip, les mesures de protecció del trànsit i les senyalitzacions auxiliars.

No s'iniciaran obres que afectin a la lliure circulació sense haver col·locat la corresponent senyalització, abalisament i, en el seu cas, defenses. La seva forma, suport, colors, pictogrames i dimensions es correspondran amb l'establert a la Norma de Carreteres 8.3.- IC i catàleg d'Elements de Senyalització, Abalisament i Defensa per a circulació vial.

L'aplicació de la marca vial es realitzarà d'acord amb les instruccions del sistema de senyalització vial horitzontal, subministrat pel fabricant, que inclouran com a mínim:

- Identificació del fabricant
- Dosificacions
- Tipus i proporcions de materials de post-barrejat, en el seu cas
- Necessitat o no de microesferes de vidre de pre-barrejat

La maquinària i equips de posada en obra de marques vials compliran els requisits que estableix l'article 700.5 del PG 3 vigent i es classificaran i caracteritzaran segons el que especifica la norma UNE 135277-1.

El compliment d'aquests requisits s'haurà d'acreditar mitjançant la presentació de la declaració del contractista, que per a cada màquina a utilitzar ha d'incloure la següent informació, d'acord amb la norma UNE 135277-1:

- Fitxa tècnica de cada màquina
- Requisits associats a cada classe de màquina
- Identificació dels elements de la màquina

Abans del començament de cada unitat d'obra, inclosos amples diferents de línies i per a cada equip, s'ha de procedir, sota la supervisió de la DF, a l'ajust de la maquinària per a determinar els paràmetres d'aplicació d'acord amb el que especifica la norma UNE 135277-1, i s'eleva a acta de cada un dels ajustos realitzats.

S'han de preveure sistemes de drenatge per a evitar que les marques vials aplicades siguin la causa de la formació d'una pel·lícula d'aigua sobre el paviment.

La superfície on s'ha d'aplicar la pintura ha d'estar neta, sense materials no adherits i completament seca.

Quan el sistema de senyalització vial horitzontal no sigui compatible amb el substrat (paviment o marca vial

antiga), es procedirà a l'esborrat de la marca vial existent, o a l'aplicació d'una imprimació o d'un tractament superficial adequat, segons el parer de la DF, per a garantir aquesta compatibilitat.

En el cas de superfícies de formigó, no han de quedar restes de productes o materials utilitzats per al curat del formigó.

Quan el factor de luminància del paviment sigui $> 0,15$, segons UNE-EN 1436, s'emmarcarà la marca vial amb una marca d'emmarcar pintada a banda i banda amb un ample igual a la meitat del corresponent a la marca vial existent.

Si la superfície a pintar és un morter o formigó, no presentarà eflorescències, ni reaccions alcalines.

Si la superfície on s'aplica la pintura és llisa i no té prou adherència amb la pintura, s'ha de fer un tractament per a donar-li un grau d'adherència suficient.

Si la superfície presenta defectes o forats, s'han de corregir abans d'aplicar la pintura, utilitzant material del mateix tipus que el paviment existent.

Abans d'aplicar la pintura s'ha de fer un replanteig topogràfic, que serà aprovat per la DF.

S'han de protegir les marques del trànsit durant el procés inicial d'assecat.

3.- UNITAT I CRITERI D'AMIDAMENT

MARQUES LONGITUDINALS O MARQUES TRANSVERSALS:

m de llargària pintada, d'acord amb les especificacions de la DT i mesurat en l'eix de la marca sobre el paviment.

Aquesta partida inclou les operacions auxiliars de neteja i acondicionament del paviment a pintar.

4.- NORMATIVA DE COMPLIMENT OBLIGATORI

VIALS PÚBLICS:

Orden de 16 de julio de 1987 por la que se aprueba la Norma 8.2-IC Marcas Viales, de la Instrucción de carreteras.

* Orden de 6 de febrero de 1976 por la que se aprueba el Pliego de Prescripciones Técnicas Generales para Obras de Carreteras y Puentes (PG-3).

* Orden FOM/2523/2014, de 12 de diciembre, por la que se actualizan determinados artículos del Pliego de Prescripciones Técnicas Generales para Obras de Carreteras y Puentes, relativos a materiales básicos, a firmes y pavimentos, y a señalización, balizamiento y sistemas de contención de vehículos (PG-3).

* Orden FOM/510/2018, de 8 de mayo, por la que se modifica la Orden FOM/2523/2014, de 12 de diciembre, por la que se actualizan determinados artículos del Pliego de Prescripciones Técnicas Generales para Obras de Carreteras y Puentes, relativos a materiales básicos, a firmes y pavimentos, y a señalización, balizamiento y sistemas de contención de vehículos (PG-3).

* Guía para el proyecto y ejecución de obras de señalización horizontal

* UNE-EN 1436:2009+A1:2009 Materiales para señalización vial horizontal. Comportamiento de las marcas viales aplicadas sobre la calzada.

VIALS PRIVATS:

No hi ha normativa de compliment obligatori.

5.- CONDICIONS DE CONTROL D'EXECUCIÓ I DE L'OBRA ACABADA

CONTROL D'EXECUCIÓ. OPERACIONS DE CONTROL:

Els punts de control més destacables són els següents:

- Revisió de les condicions d'emmagatzematge i conservació dels materials.
- Revisió de la data de fabricació dels materials.
- Revisió del part diari lliurat pel contractista, que inclou, com a mínim la següent informació:
 - Referència dels lots i dosificacions dels materials consumits.
 - Condicions (temperatura, pressió, etc...) utilitzades en els equips d'aplicació.
 - Tipus i dimensions de la marca vial.
 - Localització i referència sobre el paviment de les marques vials.
 - Data de posada en obra.
 - Temperatura i humitat relativa al començament i a meitat de la jornada de treball.
 - Observacions i incidències que puguin influir en la vida útil o característiques de la marca vial aplicada.
- Comprovació del compliment de les dosificacions especificades.
- Inspeccions per a verificar la informació inclosa en el part d'obra i a l'acta d'ajust de la maquinària.

Els controls es realitzaran d'acord amb l'apartat 700.8.3 del PG 3 vigent.

CONTROL D'EXECUCIÓ. CRITERIS DE PRESA DE MOSTRES:

Durant l'aplicació de la pintura, la presa de mostres per a comprovació de les dosificacions es realitzarà d'acord amb el que estableix l'article 700.8.3.3 del PG 3 vigent.

CONTROL D'EXECUCIÓ. INTERPRETACIÓ DE RESULTATS I ACTUACIONS EN CAS D'INCOMPLIMENT:

Es rebutjaran les marques vials aplicades d'un mateix tipus quan es donin els següents supòsits:

- Els materials aplicats no es corresponen amb els aplegats.
- La maquinària utilitzada no compleix els requisits especificats a l'article 700.5.2 del PG 3 vigent.
- Les condicions de posada en obra no es corresponen amb les aprovades a l'acta d'ajust de l'obra.

- El valor mitjà de la dosificació de cada material és inferior a les dosificacions especificades.
- El coeficient de variació de la dosificació del material aplicat supera el 20%.

El Contractista executarà de nou, a càrrec seu, les marques vials que hagin estat rebutjades.

CONTROL DE L'OBRA ACABADA. OPERACIONS DE CONTROL:

Durant el període de garantia (2 anys a partir de la data d'aplicació) es realitzaran controls periòdics de les marques vials per a verificar, in situ, si compleixen els requisits especificats.

Els controls es realitzaran de forma puntual, de manera contínua, o amb els dos mètodes:

- Mètode d'assaig puntual:

- Es realitzarà amb equips portàtils.
- Es verificaran les característiques especificades a la taula 700.12 del PG 3 vigent, incloent, com a mínim, el coeficient de luminància retrorreflexada en sec.

- Mètode d'assaig continu:

- Es realitzarà amb equips dinàmics d'alt rendiment, segons UNE-EN 1436.
- Es verificarà, com a mínim, el coeficient de luminància retrorreflexada en sec.
- La DF podrà sol·licitar la mesura del coeficient de fricció o altres característiques addicionals.

CONTROL DE L'OBRA ACABADA. CRITERIS DE PRESA DE MOSTRES:

Els controls es realitzaran segons les instruccions de la DF, que durant el període de garantia podrà sol·licitar la realització de comprovacions de les característiques de les marques vials en qualsevol moment i tantes vegades com consideri oportú.

CONTROL DE L'OBRA ACABADA. INTERPRETACIÓ DE RESULTATS I ACTUACIONS EN CAS D'INCOMPLIMENT:

Es rebutjaran les marques vials que no compleixin, durant el període de garantia, els requisits de comportament especificats a les taules 700.11, 700.2b i 700.2c del PG3 vigent, per als colors blanc, negre i vermell respectivament.

El Contractista repintarà de nou, a càrrec seu, les marques vials que hagin estat rebutjades.

2.3.2. **PBB - SENYALITZACIÓ VERTICAL**

PBBB- - SENYAL INFORMATIU, COL-LOCAT

0.- ELEMENTS QUE CONTEMPLA EL PLEC

PBBB-DVJA.

Plec de condicions

1.- DEFINICIÓ I CONDICIONS DE LES PARTIDES D'OBRA EXECUTADES

Elements per a senyalització vertical de vials fixats al seu suport.

S'han considerat els elements següents:

- Plaques amb senyals d'informació

S'han considerat els llocs de col·locació següents:

- Vials públics
- Vials d'ús privat

En actuacions de reparació, s'han considerat els graus de dificultat següents:

- Grau de dificultat associat a la mobilitat en l'actuació:

- Sense dificultat de mobilitat: actuacions en què hi ha una interferència pròpia de l'entorn on es desenvolupen.

- Amb dificultat de mobilitat: actuacions en entorns amb dificultat de mobilitat i/o amb el material aplegat lluny de la zona de treball:

- Actuacions amb dificultat d'accessibilitat, per la poca mobilitat de la maquinària, per l'elevada presència de guals particulars i passos de vianants, per la impossibilitat d'ubicar una plataforma de treball lateral, per la impossibilitat d'ocupació de la calçada per fer l'aplec de materials que impliqui fer l'actuació per fases per tal de mantenir el pas de vianants i/o per estar en una zona amb tràfic rodat important

- Actuacions en les què els materials estan aplegats lluny de la zona de treball per manca d'espai en la proximitat d'on s'executen les tasques.

- Grau de dificultat associat a l'àmbit de l'actuació en funció de l'amplària de la vorera, calçada o plataforma única

- Grau de dificultat associat a la presència d'elements externs a l'actuació:

- Sense afectació per serveis o elements de mobiliari urbà: actuacions sense serveis (canalitzacions d'aigua, semàfors, enllumenat, etc.) ni elements urbans de grans dimensions (marquesines, mòduls d'aparcament de bicicletes, etc.) que interfereixin (o que puguin interferir) en les tasques

- Amb afectació per serveis o elements de mobiliari urbà: actuacions amb serveis (canalitzacions d'aigua, semàfors, enllumenat, etc.) o elements urbans de grans dimensions (marquesines, mòduls d'aparcament de bicicletes, etc) que interfereixen en les tasques.

- Grau de dificultat associat a l'abast de l'actuació

L'execució de la unitat d'obra inclou les operacions següents:

- Replanteig
- Fixació del senyal al suport
- Comprovació de la visibilitat del senyal
- Correcció de la posició si fos necessària

CONDICIONS GENERALS:

L'element ha d'estar fixat al suport, a la posició indicada a la DT, amb les modificacions introduïdes al replanteig previ, aprovades per la DF.

Ha de resistir un esforç d'1 kN aplicats al seu centre de gravetat, sense que es produeixin variacions de la seva orientació.

S'ha de situar en un pla vertical, perpendicular a l'eix de la calçada.

Toleràncies d'execució:

- Verticalitat: $\pm 1^\circ$

VIALS PÚBLICS:

Ha de ser visible des d'una distància de 70 m o des de la zona de parada d'un automòbil, tot i que hi hagi un camió situat per davant a 25 m.

Aquesta visibilitat s'ha de mantenir de nit, amb les llums curtes.

Distància a la calçada: ≥ 50 cm

PLAQUES AMB SENYALS DE PERILL, PRECEPTIVES, DE REGULACIÓ I D'INFORMACIÓ I RÈTOLS:

La distància al pla del paviment ha de ser ≥ 1 m, mesurat per la part més baixa de l'indicador.

2.- CONDICIONS DEL PROCÉS D'EXECUCIÓ

No s'han de produir danys a la pintura, ni bonys a la planxa durant el procés de fixació.

No s'ha de foradar la planxa per fixar-la. S'han d'utilitzar els forats existents.

Els elements auxiliars de fixació han de complir les característiques indicades en les normes UNE 135312 i UNE 135314.

3.- UNITAT I CRITERI D'AMIDAMENT

PLAQUES AMB SENYALS DE PERILL, PRECEPTIVES, DE REGULACIÓ, D'INFORMACIÓ I COMPLEMENTÀRIES, I CAIXETINS DE RUTA:

Unitat de quantitat realment col·locada a l'obra segons les especificacions de la DT, i aprovada per la DF.

4.- NORMATIVA DE COMPLIMENT OBLIGATORI

VIALS PÚBLICS:

* Orden de 6 de febrero de 1976 por la que se aprueba el Pliego de Prescripciones Técnicas Generales para Obras de Carreteras y Puentes (PG-3).

* Orden FOM/2523/2014, de 12 de diciembre, por la que se actualizan determinados artículos del Pliego de Prescripciones Técnicas Generales para Obras de Carreteras y Puentes, relativos a materiales básicos, a firmes y pavimentos, y a señalización, balizamiento y sistemas de contención de vehículos (PG-3).

Orden FOM/534/2014, de 20 de marzo, por la que se aprueba la norma 8.1-IC señalización vertical de la Instrucción de Carreteras.

VIALS PRIVATS:

No hi ha normativa de compliment obligatori.

5.- CONDICIONS DE CONTROL D'EXECUCIÓ I DE L'OBRA ACABADA

OPERACIONS DE CONTROL:

- Comprovació topogràfica de la situació i col·locació de tots els senyals.
- Inspecció visual de l'estat general dels senyals i la seva visibilitat.
- Per a cada senyal i cartell seleccionat:
 - Determinació de les característiques fotomètriques (coeficient de retrorreflexió) i colorimètriques (coordenades cromàtiques i factor de luminància) en la zona retrorreflectant cada 20 unitats.
 - Determinació de les característiques colorimètriques en la zona no retrorreflectant.

CRITERIS DE PRESA DE MOSTRES:

- Els controls es realitzaran segons les indicacions de la DF.
- El nombre de senyals i cartells seleccionats per a controlar, respondrà als criteris indicats en l'apartat de control de materials (S).

INTERPRETACIÓ DE RESULTATS I ACTUACIONS EN CAS D'INCOMPLIMENT:

- Els criteris d'acceptació i rebuig per a un lot de senyals o cartells del mateix tipus, es corresponen als indicats en l'apartat de control de materials (nivell 4,0).

Correcció de les irregularitats observades a càrrec del contractista.

PBBF- - SENYAL DE PERILL DE FORMA CIRCULAR, COL·LOCAT

0.- ELEMENTS QUE CONTEMPLA EL PLEC

PBBF-DUKA.

Plec de condicions

1.- DEFINICIÓ I CONDICIONS DE LES PARTIDES D'OBRA EXECUTADES

Elements per a senyalització vertical de vials fixats al seu suport.

S'han considerat els elements següents:

- Plaques amb senyals de perill, preceptives i de regulació

S'han considerat els llocs de col·locació següents:

- Vials públics
- Vials d'ús privat

En actuacions de reparació, s'han considerat els graus de dificultat següents:

- Grau de dificultat associat a la mobilitat en l'actuació:

- Sense dificultat de mobilitat: actuacions en què hi ha una interferència pròpia de l'entorn on es desenvolupen.

- Amb dificultat de mobilitat: actuacions en entorns amb dificultat de mobilitat i/o amb el material aplegat lluny de la zona de treball:

- Actuacions amb dificultat d'accessibilitat, per la poca mobilitat de la maquinària, per l'elevada presència de guals particulars i passos de vianants, per la impossibilitat d'ubicar una plataforma de treball lateral, per la impossibilitat d'ocupació de la calçada per fer l'aplec de materials que impliqui fer l'actuació per fases per tal de mantenir el pas de vianants i/o per estar en una zona amb tràfic rodat important

- Actuacions en les què els materials estan aplegats lluny de la zona de treball per manca d'espai en la proximitat d'on s'executen les tasques.

- Grau de dificultat associat a l'àmbit de l'actuació en funció de l'amplària de la vorera, calçada o plataforma única

- Grau de dificultat associat a la presència d'elements externs a l'actuació:

- Sense afectació per serveis o elements de mobiliari urbà: actuacions sense serveis (canalitzacions d'aigua, semàfors, enllumenat, etc.) ni elements urbans de grans dimensions (marquesines, mòduls d'aparcament de bicicletes, etc.) que interfereixin (o que puguin interferir) en les tasques

- Amb afectació per serveis o elements de mobiliari urbà: actuacions amb serveis (canalitzacions d'aigua, semàfors, enllumenat, etc.) o elements urbans de grans dimensions (marquesines, mòduls d'aparcament de bicicletes, etc) que interfereixen en les tasques.

- Grau de dificultat associat a l'abast de l'actuació

L'execució de la unitat d'obra inclou les operacions següents:

- Replanteig
- Fixació del senyal al suport
- Comprovació de la visibilitat del senyal
- Correcció de la posició si fos necessària

CONDICIONS GENERALS:

L'element ha d'estar fixat al suport, a la posició indicada a la DT, amb les modificacions introduïdes al replanteig previ, aprovades per la DF.

Ha de resistir un esforç d'1 kN aplicats al seu centre de gravetat, sense que es produeixin variacions de la seva orientació.

S'ha de situar en un pla vertical, perpendicular a l'eix de la calçada.

Toleràncies d'execució:

- Verticalitat: $\pm 1^\circ$

VIALS PÚBLICS:

Ha de ser visible des d'una distància de 70 m o des de la zona de parada d'un automòbil, tot i que hi hagi un camió situat per davant a 25 m.

Aquesta visibilitat s'ha de mantenir de nit, amb les llums curtes.

Distància a la calçada: ≥ 50 cm

PLAQUES AMB SENYALS DE PERILL, PRECEPTIVES, DE REGULACIÓ I D'INFORMACIÓ I RÈTOLS:

La distància al pla del paviment ha de ser ≥ 1 m, mesurat per la part més baixa de l'indicador.

2.- CONDICIONS DEL PROCÉS D'EXECUCIÓ

No s'han de produir danys a la pintura, ni bonys a la planxa durant el procés de fixació.

No s'ha de foradar la planxa per fixar-la. S'han d'utilitzar els forats existents.

Els elements auxiliars de fixació han de complir les característiques indicades en les normes UNE 135312 i UNE 135314.

3.- UNITAT I CRITERI D'AMIDAMENT

PLAQUES AMB SENYALS DE PERILL, PRECEPTIVES, DE REGULACIÓ, D'INFORMACIÓ I COMPLEMENTÀRIES, I CAIXETINS DE RUTA:

Unitat de quantitat realment col·locada a l'obra segons les especificacions de la DT, i aprovada per la DF.

4.- NORMATIVA DE COMPLIMENT OBLIGATORI

VIALS PÚBLICS:

* Orden de 6 de febrero de 1976 por la que se aprueba el Pliego de Prescripciones Técnicas Generales para

Obras de Carreteras y Puentes (PG-3).

* Orden FOM/2523/2014, de 12 de diciembre, por la que se actualizan determinados artículos del Pliego de Prescripciones Técnicas Generales para Obras de Carreteras y Puentes, relativos a materiales básicos, a firmes y pavimentos, y a señalización, balizamiento y sistemas de contención de vehículos (PG-3).

Orden FOM/534/2014, de 20 de marzo, por la que se aprueba la norma 8.1-IC señalización vertical de la Instrucción de Carreteras.

VIALS PRIVATS:

No hi ha normativa de compliment obligatori.

5.- CONDICIONS DE CONTROL D'EXECUCIÓ I DE L'OBRA ACABADA

OPERACIONS DE CONTROL:

- Comprovació topogràfica de la situació i col·locació de tots els senyals.
- Inspecció visual de l'estat general dels senyals i la seva visibilitat.
- Per a cada senyal i cartell seleccionat:
 - Determinació de les característiques fotomètriques (coeficient de retrorreflexió) i colorimètriques (coordenades cromàtiques i factor de luminància) en la zona retrorreflectant cada 20 unitats.
 - Determinació de les característiques colorimètriques en la zona no retrorreflectant.

CRITERIS DE PRESA DE MOSTRES:

- Els controls es realitzaran segons les indicacions de la DF.
- El nombre de senyals i cartells seleccionats per a controlar, respondrà als criteris indicats en l'apartat de control de materials (S).

INTERPRETACIÓ DE RESULTATS I ACTUACIONS EN CAS D'INCOMPLIMENT:

- Els criteris d'acceptació i rebuig per a un lot de senyals o cartells del mateix tipus, es corresponen als indicats en l'apartat de control de materials (nivell 4,0).

Correcció de les irregularitats observades a càrrec del contractista.

PBBG - - SENYAL DE PERILL DE FORMA OCTOGONAL, COL·LOCAT

0.- ELEMENTS QUE CONTEMPLA EL PLEC

PBBG-DV3G.

Plec de condicions

1.- DEFINICIÓ I CONDICIONS DE LES PARTIDES D'OBRA EXECUTADES

Elements per a senyalització vertical de vials fixats al seu suport.

S'han considerat els elements següents:

- Plaques amb senyals de perill, preceptives i de regulació

S'han considerat els llocs de col·locació següents:

- Vials públics
- Vials d'ús privat

En actuacions de reparació, s'han considerat els graus de dificultat següents:

- Grau de dificultat associat a la mobilitat en l'actuació:
 - Sense dificultat de mobilitat: actuacions en què hi ha una interferència pròpia de l'entorn on es desenvolupen.
 - Amb dificultat de mobilitat: actuacions en entorns amb dificultat de mobilitat i/o amb el material aplegat lluny de la zona de treball:
 - Actuacions amb dificultat d'accessibilitat, per la poca mobilitat de la maquinària, per l'elevada presència de guals particulars i passos de vianants, per la impossibilitat d'ubicar una plataforma de treball lateral, per la impossibilitat d'ocupació de la calçada per fer l'aplec de materials que impliqui fer l'actuació per fases per tal de mantenir el pas de vianants i/o per estar en una zona amb tràfic rodat important
 - Actuacions en les què els materials estan aplegats lluny de la zona de treball per manca d'espai en la proximitat d'on s'executen les tasques.
- Grau de dificultat associat a l'àmbit de l'actuació en funció de l'amplària de la vorera, calçada o plataforma única
- Grau de dificultat associat a la presència d'elements externs a l'actuació:
 - Sense afectació per serveis o elements de mobiliari urbà: actuacions sense serveis (canalitzacions d'aigua, semàfors, enllumenat, etc.) ni elements urbans de grans dimensions (marquesines, mòduls d'aparcament de bicicletes, etc.) que interfereixin (o que puguin interferir) en les tasques
 - Amb afectació per serveis o elements de mobiliari urbà: actuacions amb serveis (canalitzacions d'aigua, semàfors, enllumenat, etc.) o elements urbans de grans dimensions (marquesines, mòduls d'aparcament de bicicletes, etc) que interfereixen en les tasques.
- Grau de dificultat associat a l'abast de l'actuació

L'execució de la unitat d'obra inclou les operacions següents:

- Replanteig
- Fixació del senyal al suport
- Comprovació de la visibilitat del senyal

- Correcció de la posició si fos necessària

CONDICIONS GENERALS:

L'element ha d'estar fixat al suport, a la posició indicada a la DT, amb les modificacions introduïdes al replanteig previ, aprovades per la DF.

Ha de resistir un esforç d'1 kN aplicats al seu centre de gravetat, sense que es produeixin variacions de la seva orientació.

S'ha de situar en un pla vertical, perpendicular a l'eix de la calçada.

Toleràncies d'execució:

- Verticalitat: $\pm 1^\circ$

VIALS PÚBLICS:

Ha de ser visible des d'una distància de 70 m o des de la zona de parada d'un automòbil, tot i que hi hagi un camió situat per davant a 25 m.

Aquesta visibilitat s'ha de mantenir de nit, amb les llums curtes.

Distància a la calçada: ≥ 50 cm

PLAQUES AMB SENYALS DE PERILL, PRECEPTIVES, DE REGULACIÓ I D'INFORMACIÓ I RÈTOLS:

La distància al pla del paviment ha de ser ≥ 1 m, mesurat per la part més baixa de l'indicador.

2.- CONDICIONS DEL PROCÉS D'EXECUCIÓ

No s'han de produir danys a la pintura, ni bonys a la planxa durant el procés de fixació.

No s'ha de foradar la planxa per fixar-la. S'han d'utilitzar els forats existents.

Els elements auxiliars de fixació han de complir les característiques indicades en les normes UNE 135312 i UNE 135314.

3.- UNITAT I CRITERI D'AMIDAMENT

PLAQUES AMB SENYALS DE PERILL, PRECEPTIVES, DE REGULACIÓ, D'INFORMACIÓ I COMPLEMENTÀRIES, I CAIXETINS DE RUTA:

Unitat de quantitat realment col·locada a l'obra segons les especificacions de la DT, i aprovada per la DF.

4.- NORMATIVA DE COMPLIMENT OBLIGATORI

VIALS PÚBLICS:

* Orden de 6 de febrero de 1976 por la que se aprueba el Pliego de Prescripciones Técnicas Generales para Obras de Carreteras y Puentes (PG-3).

* Orden FOM/2523/2014, de 12 de diciembre, por la que se actualizan determinados artículos del Pliego de Prescripciones Técnicas Generales para Obras de Carreteras y Puentes, relativos a materiales básicos, a firmes y pavimentos, y a señalización, balizamiento y sistemas de contención de vehículos (PG-3).

Orden FOM/534/2014, de 20 de marzo, por la que se aprueba la norma 8.1-IC señalización vertical de la Instrucción de Carreteras.

VIALS PRIVATS:

No hi ha normativa de compliment obligatori.

5.- CONDICIONS DE CONTROL D'EXECUCIÓ I DE L'OBRA ACABADA

OPERACIONS DE CONTROL:

- Comprovació topogràfica de la situació i col·locació de tots els senyals.

- Inspecció visual de l'estat general dels senyals i la seva visibilitat.

- Per a cada senyal i cartell seleccionat:

- Determinació de les característiques fotomètriques (coeficient de retrorreflexió) i colorimètriques (coordenades cromàtiques i factor de luminància) en la zona retrorreflectant cada 20 unitats.

- Determinació de les característiques colorimètriques en la zona no retrorreflectant.

CRITERIS DE PRESA DE MOSTRES:

- Els controls es realitzaran segons les indicacions de la DF.

- El nombre de senyals i cartells seleccionats per a controlar, respondrà als criteris indicats en l'apartat de control de materials (S).

INTERPRETACIÓ DE RESULTATS I ACTUACIONS EN CAS D'INCOMPLIMENT:

- Els criteris d'acceptació i rebuig per a un lot de senyals o cartells del mateix tipus, es corresponen als indicats en l'apartat de control de materials (nivell 4,0).

Correcció de les irregularitats observades a càrrec del contractista.

PBBM- - SUPORT PER A SENYALITZACIÓ VERTICAL, COL·LOCAT

0.- ELEMENTS QUE CONTEMPLA EL PLEC

PBBM-4IMB.

Plec de condicions

1.- DEFINICIÓ I CONDICIONS DE LES PARTIDES D'OBRA EXECUTADES

Suports per a senyalització vertical de tub d'acer galvanitzat col·locats en la seva posició definitiva.

S'han considerat els tipus de col·locació següents:

- Col·locat clavat a terra

- Col·locat formigonat a terra

- Col·locat soldat.

En actuacions de reparació, s'han considerat els graus de dificultat següents:

- Grau de dificultat associat a la mobilitat en l'actuació:

- Sense dificultat de mobilitat: actuacions en què hi ha una interferència pròpia de l'entorn on es desenvolupen.

- Amb dificultat de mobilitat: actuacions en entorns amb dificultat de mobilitat i/o amb el material aplegat lluny de la zona de treball:

- Actuacions amb dificultat d'accessibilitat, per la poca mobilitat de la maquinària, per l'elevada presència de guals particulars i passos de vianants, per la impossibilitat d'ubicar una plataforma de treball lateral, per la impossibilitat d'ocupació de la calçada per fer l'aplec de materials que impliqui fer l'actuació per fases per tal de mantenir el pas de vianants i/o per estar en una zona amb tràfic rodat important

- Actuacions en les què els materials estan aplegats lluny de la zona de treball per manca d'espai en la proximitat d'on s'executen les tasques.

- Grau de dificultat associat a l'àmbit de l'actuació en funció de l'amplària de la vorera, calçada o plataforma única

- Grau de dificultat associat a la presència d'elements externs a l'actuació:

- Sense afectació per serveis o elements de mobiliari urbà: actuacions sense serveis (canalitzacions d'aigua, semàfors, enllumenat, etc.) ni elements urbans de grans dimensions (marquesines, mòduls d'aparcament de bicicletes, etc.) que interfereixin (o que puguin interferir) en les tasques

- Amb afectació per serveis o elements de mobiliari urbà: actuacions amb serveis (canalitzacions d'aigua, semàfors, enllumenat, etc.) o elements urbans de grans dimensions (marquesines, mòduls d'aparcament de bicicletes, etc) que interfereixen en les tasques.

- Grau de dificultat associat a l'abast de l'actuació

L'execució de la unitat d'obra inclou les operacions següents:

Col·locat clavat:

- Replanteig

- Clavat del suport

Col·locat formigonat:

- Replanteig

- Preparació del forat o encofrat del dau

- Col·locació del suport i apuntament

- Formigonat del dau

- Retirada de l'apuntament provisional

Col·locat soldat:

- Replanteig

- Soldat a la placa base

CONDICIONS GENERALS:

El suport ha de restar vertical, a la posició indicada a la DT, amb les correccions de replanteig aprovades per la DF.

Ha de sobresortir del terreny una alçada suficient per tal que el senyal o rètol que li correspongui estigui a una alçada mínima d'un metre respecte a la rasant del paviment, excepte en el cas de pòrtics en que l'alçada mínima ha de ser l'especificada com a gàlib a la DT o, en el seu defecte, la que indiqui la DF.

En el cas de perfils buits, l'extrem del tub que quedi exposat a la intempèrie, un cop instal·lat, ha de quedar tancat de manera que s'impedeixi l'entrada d'agents agressius en el interior. La tapa ha de ser d'acer i ha de quedar soldada en tot el seu perímetre, abans del galvanitzat.

La distància del suport a la part exterior de la calçada ha de ser tal que el senyal o rètol que li correspongui restin separats amb més de 50 cm de la part exterior de la calçada.

L'ancoratge del suport ha de ser suficient per resistir una empenta d'1 kN aplicats al centre de gravetat de la senyal o rètol que li correspongui i una pressió de vent de 2 kN/m².

Les perforacions del suport per a l'ancoratge del senyal o rètol corresponent han de restar a la posició correcta.

Tots els elements de fixació han de quedar protegits de la corrosió.

Els suports amb corredissa telescòpica, han de permetre substituir, afegir o treure els mòduls fàcilment, sense produir esforços al conjunt.

En els suports d'alumini, l'ancoratge al fonament de formigó ha de ser amb quatre espàrrecs de diàmetre no inferior a 20 mm. La fixació del suport al formigó ha de ser amb brides d'ancoratge galvanitzades i cargols d'alumini.

El sistema de fixació ha de permetre una substitució ràpida i fàcil del suport.

Toleràncies d'execució:

- Replanteig: ± 5 cm

- Alçària: + 5 cm, - 0 cm

- Verticalitat: $\pm 1^\circ$

COL-LOCAT CLAVAT:

Els suports han d'estar clavats en terrenys naturals, amb les característiques previstes a la DT.

COL-LOCAT FORMIGONAT:

La resistència característica del formigó es comprovarà d'acord amb l'article 57 del CODI ESTRUCTURAL.

El formigó del dau de suport no ha de tenir buits, ni elements que disminueixin la seva secció.

No es poden donar cops ni produir vibracions als suports fins que el formigó assoleixi una resistència de 3 N/mm².

Fondària d'ancoratge: > 40 cm

Resistència estimada a la compressió del formigó als 28 dies (Fest): $\geq 0,9 \times F_{ck}$ N/mm²

Grandària mínima del dau de formigó: 40 x 40 x 40 cm

Recobriment del suport: ≥ 10 cm

COL-LOCAT SOLDAT:

El cordó de soldadura ha de ser continu a la base del perfil.

Les soldadures no han de tenir defectes que constitueixin seqüència en una longitud superior a 10 mm.

La zona del suport afectada per la soldadura ha d'estar pintada amb pintura de zinc.

La garantia mínima dels elements constituents de les barreres de seguretat que no hagin estat objecte d'arrencada, trencament o deformació per l'acció del trànsit, fabricats i instal·lats amb caràcter permanent i conservats regularment segons instruccions del fabricant, serà de 3 anys contats des de la data de fabricació, i de 2 anys i 6 mesos des de la data d'instal·lació.

2.- CONDICIONS DEL PROCÉS D'EXECUCIÓ

CONDICIONS GENERALS:

Abans de col·locar els suports s'ha de fer un replanteig del conjunt que ha d'aprovar la DF.

COL-LOCAT CLAVAT:

La màquina de clavar no ha de produir danys ni deformacions als suports.

Una vegada clavat al suport no es pot rectificar la seva posició si no és treient-lo i tornant-lo a clavar.

COL-LOCAT FORMIGONAT:

No es pot treballar amb pluja, ni amb temperatures inferiors a 5°C.

El formigó s'ha de posar a l'obra abans que comenci l'adormiment, i a una temperatura $\geq 5^\circ\text{C}$.

No s'ha de col·locar el senyal o rètol fins passades 48 h de l'abocat del formigó.

COL-LOCAT SOLDAT:

La pletina on s'ha de soldar el suport ha d'estar ancorada prèviament.

Les soldadures s'han de fer protegides de la pluja i humitats, i a una temperatura superior a 5°C.

La soldadura ha de ser elèctrica manual, per arc descobert, amb elèctrodes fusibles de qualitat estructural bàsica.

La soldadura ha de ser de qualitat 3 com a mínim, i ha de ser un cordó continu de 4 mm de gruix.

Abans de soldar s'han de netejar les superfícies a unir de greixos, òxids i pintures, i s'ha de tenir cura que quedin ben seques.

Després d'executar un cordó de soldadura i abans de començar el següent s'ha de netejar l'escòria per mitjà de piqueta i raspall.

Les soldadures s'han de fer per soldadors certificats per un organisme acreditat i qualificats segons l'UNE-EN 287-1.

L'execució dels diferents tipus de soldadures s'ha de fer d'acord amb els requisits establerts a l'apartat 10.3.4 del DB-SE A per a obres d'edificació o d'acord amb l'article 640.5.2 del PG3 per a obres d'enginyeria civil.

3.- UNITAT I CRITERI D'AMIDAMENT

m de llargària realment col·locat d'acord amb les especificacions de la DT.

4.- NORMATIVA DE COMPLIMENT OBLIGATORI

* Orden de 6 de febrero de 1976 por la que se aprueba el Pliego de Prescripciones Técnicas Generales para Obras de Carreteras y Puentes (PG-3).

* Orden FOM/2523/2014, de 12 de diciembre, por la que se actualizan determinados artículos del Pliego de Prescripciones Técnicas Generales para Obras de Carreteras y Puentes, relativos a materiales básicos, a firmes y pavimentos, y a señalización, balizamiento y sistemas de contención de vehículos (PG-3).

Orden FOM/534/2014, de 20 de marzo, por la que se aprueba la norma 8.1-IC señalización vertical de la Instrucción de Carreteras.

5.- CONDICIONS DE CONTROL D'EXECUCIÓ I DE L'OBRA ACABADA

OPERACIONS DE CONTROL:

Els punts de control més destacables són els següents:

- Comprovació manual de la resistència d'arrencada en un 10 % dels suports. Es tracta de moure manualment el suport sense observar desplaçaments a la base de fonamentació.

- Comprovació del replanteig i toleràncies d'acabat en un 10% dels suports.

CRITERIS DE PRESA DE MOSTRES:

Els controls s'han de realitzar segons les instruccions de la DF.

INTERPRETACIÓ DE RESULTATS I ACTUACIONS EN CAS D'INCOMPLIMENT:

Correcció de les irregularitats observades a càrrec del contractista.

2.4. **PD - INSTAL·LACIONS D'EVACUACIÓ, CANALITZACIÓ I VENTILACIÓ ESTÀTICA**

2.4.1. **PD5 - DRENATGES**

PD50- - BASTIMENT I REIXA PER A DRENATGE, COL·LOCATS

0.- ELEMENTS QUE CONTEMPLA EL PLEC

PD50-481A.

Plec de condicions

1.- DEFINICIÓ I CONDICIONS DE LES PARTIDES D'OBRA EXECUTADES

Subministrament i col·locació d'elements auxiliars per a drenatges.

S'han considerat els elements següents:

- Bastiment i/o reixa, per a embornal, interceptor o pericó
- Filtre per a bonera sifònica

En actuacions de reparació, s'han considerat els graus de dificultat següents:

- Grau de dificultat associat a la mobilitat en l'actuació:
 - Sense dificultat de mobilitat: actuacions en què hi ha una interferència pròpia de l'entorn on es desenvolupen.
 - Amb dificultat de mobilitat: actuacions en entorns amb dificultat de mobilitat i/o amb el material aplegat lluny de la zona de treball:
 - Actuacions amb dificultat d'accessibilitat, per la poca mobilitat de la maquinària, per l'elevada presència de guals particulars i passos de vianants, per la impossibilitat d'ubicar una plataforma de treball lateral, per la impossibilitat d'ocupació de la calçada per fer l'aplec de materials que impliqui fer l'actuació per fases per tal de mantenir el pas de vianants i/o per estar en una zona amb tràfic rodat important
 - Actuacions en les què els materials estan aplegats lluny de la zona de treball per manca d'espai en la proximitat d'on s'executen les tasques.
- Grau de dificultat associat a l'àmbit de l'actuació en funció de l'amplària de la vorera, calçada o plataforma única
- Grau de dificultat associat a la presència d'elements externs a l'actuació:
 - Sense afectació per serveis o elements de mobiliari urbà: actuacions sense serveis (canalitzacions d'aigua, semàfors, enllumenat, etc.) ni elements urbans de grans dimensions (marquesines, mòduls d'aparcament de bicicletes, etc.) que interfereixin (o que puguin interferir) en les tasques
 - Amb afectació per serveis o elements de mobiliari urbà: actuacions amb serveis (canalitzacions d'aigua, semàfors, enllumenat, etc.) o elements urbans de grans dimensions (marquesines, mòduls d'aparcament de bicicletes, etc) que interfereixen en les tasques.
- Grau de dificultat associat a l'abast de l'actuació

L'execució de la unitat d'obra inclou les operacions següents:

- Comprovació de la superfície de recolzament
- Col·locació del morter, si és el cas
- Col·locació de l'element

CONDICIONS GENERALS:

El bastiment o la reixa fixa col·locat ha de quedar ben assentat sobre les parets de l'element drenant, anivellades abans amb morter. Ha d'estar sòlidament fixat amb potes d'ancoratge. Aquestes no han de sobresortir de les parets de l'element drenant.

La part superior del bastiment i de la reixa han de quedar al mateix pla que el paviment perimetral, i han de mantenir el seu pendent.

La reixa, quan no hagi de quedar fixa, ha de quedar recolzada sobre el bastiment a tot el seu perímetre.

La reixa col·locada no ha de tenir moviments que puguin provocar el seu trencament per impacte o bé produir sorolls.

Les reixes practicables han d'obrir i tancar correctament.

Toleràncies d'execució:

- Guerxament: ± 2 mm
- Nivell entre el bastiment o la reixa i el paviment: - 10 mm, + 0 mm

2.- CONDICIONS DEL PROCÉS D'EXECUCIÓ

El procés de col·locació no ha de produir desperfectes, ni ha de modificar les condicions exigides per al material.

3.- UNITAT I CRITERI D'AMIDAMENT

FILTRE, REIXA I BASTIMENT I REIXA PRACTICABLE:

Unitat mesurada segons les especificacions de la DT.

4.- NORMATIVA DE COMPLIMENT OBLIGATORI

No hi ha normativa de compliment obligatori.

5.- CONDICIONS DE CONTROL D'EXECUCIÓ I DE L'OBRA ACABADA

CONTROL D'EXECUCIÓ. OPERACIONS DE CONTROL:

Les tasques de control a realitzar són les següents:

- Seguiment del procés de col·locació.

CONTROL DE L'OBRA ACABADA. OPERACIONS DE CONTROL:

Les tasques de control a realitzar són les següents:

- Inspecció de les condicions d'assentament del bastiment
- Comprovació de les toleràncies d'ajust i de nivell respecte al paviment

CRITERIS DE PRESA DE MOSTRES:

El control es realitzarà sobre totes les unitats existents a l'obra.

INTERPRETACIÓ DE RESULTATS I ACTUACIONS EN CAS D'INCOMPLIMENT:

Correcció per part del contractista de les irregularitats observades.

PD55- - CAIXA PER A EMBORNAL, COL·LOCADA (CE)

0.- ELEMENTS QUE CONTEMPLA EL PLEC

PD55-E3NR.

Plec de condicions

1.- DEFINICIÓ I CONDICIONS DE LES PARTIDES D'OBRA EXECUTADES

Execució de caixa per a embornals o interceptors, sobre solera de formigó.

S'han considerat els materials següents:

- Caixa de formigó
- Caixa de maó calat arrebossada i lliscada i eventualment esquerdejada per fora

En actuacions de reparació, s'han considerat els graus de dificultat següents:

- Grau de dificultat associat a la mobilitat en l'actuació:

- Sense dificultat de mobilitat: actuacions en què hi ha una interferència pròpia de l'entorn on es desenvolupen.

- Amb dificultat de mobilitat: actuacions en entorns amb dificultat de mobilitat i/o amb el material aplegat lluny de la zona de treball:

- Actuacions amb dificultat d'accessibilitat, per la poca mobilitat de la maquinària, per l'elevada presència de guals particulars i passos de vianants, per la impossibilitat d'ubicar una plataforma de treball lateral, per la impossibilitat d'ocupació de la calçada per fer l'aplec de materials que impliqui fer l'actuació per fases per tal de mantenir el pas de vianants i/o per estar en una zona amb tràfic rodat important

- Actuacions en les què els materials estan aplegats lluny de la zona de treball per manca d'espai en la proximitat d'on s'executen les tasques.

- Grau de dificultat associat a l'àmbit de l'actuació en funció de l'amplària de la vorera, calçada o plataforma única

- Grau de dificultat associat a la presència d'elements externs a l'actuació:

- Sense afectació per serveis o elements de mobiliari urbà: actuacions sense serveis (canalitzacions d'aigua, semàfors, enllumenat, etc.) ni elements urbans de grans dimensions (marquesines, mòduls d'aparcament de bicicletes, etc.) que interfereixin (o que puguin interferir) en les tasques

- Amb afectació per serveis o elements de mobiliari urbà: actuacions amb serveis (canalitzacions d'aigua, semàfors, enllumenat, etc.) o elements urbans de grans dimensions (marquesines, mòduls d'aparcament de bicicletes, etc) que interfereixen en les tasques.

- Grau de dificultat associat a l'abast de l'actuació

L'execució de la unitat d'obra inclou les operacions següents:

En caixa de formigó:

- Comprovació de la superfície d'assentament
- Col·locació del formigó de la solera
- Muntatge de l'encofrat
- Preparació de la trobada de la caixa amb el tub de desguàs
- Col·locació del formigó de la caixa
- Desmuntatge de l'encofrat
- Cura del formigó

En caixa de maó:

- Comprovació de la superfície d'assentament
- Col·locació del formigó de la solera
- Col·locació dels maons amb morter
- Preparació de la trobada de la caixa amb el tub de desguàs
- Arrebossat i lliscat de l'interior de la caixa

- Esquerdejat exterior de la caixa, en el seu cas

CONDICIONS GENERALS:

La solera ha de quedar plana, anivellada i a la fondària prevista a la DT.

La caixa ha de quedar aplomada i ben assentada sobre la solera.

El nivell del coronament ha de permetre la col·locació del bastiment i la reixa enrasats amb el paviment o zona adjacent sense sobresortir d'ella.

El forat per al pas del tub de desguàs ha de quedar preparat.

Els angles interiors han de ser arrodonits.

La caixa acabada ha d'estar neta de qualsevol tipus de residu.

Toleràncies d'execució:

- Desviació lateral:

- Línia de l'eix: ± 24 mm

- Dimensions interiors: $\pm 5 D$, < 12 mm

(D = la dimensió interior màxima expressada en m)

- Nivell soleres: ± 12 mm

- Gruix (e):

- $e \leq 30$ cm: $+ 0,05 e$ (≤ 12 mm), $- 8$ mm

- $e > 30$ cm: $+ 0,05 e$ (≤ 16 mm), $- 0,025 e$ (≤ -10 mm)

CAIXA DE FORMIGÓ:

El formigó col·locat no ha de tenir disgregacions o buits a la massa.

La secció de l'element no ha de quedar disminuïda en cap punt per la introducció d'elements de l'encofrat ni d'altres.

La resistència característica del formigó es comprovarà d'acord amb l'article 86 de l'EHE-08 o l'article 57 del CODI ESTRUCTURAL.

CAIXA DE MAÓ:

Els maons han d'estar col·locats a trencajunts i les filades han de ser horitzontals.

Els junts han d'estar plens de morter.

La superfície interior ha de quedar revestida amb un arrebossat de gruix uniforme i ben adherit a la paret, i acabada amb un lliscat de pasta de pòrtland. El revestiment ha de ser llis, sense fissures, forats o altres defectes.

Gruix dels junts: $\leq 1,5$ cm

Gruix de l'arrebossat i del lliscat: $1,1$ cm

Toleràncies d'execució:

- Horitzontalitat de les filades: ± 2 mm/m

- Gruix de l'arrebossat i del lliscat: ± 2 mm

ESQUERDEJAT EXTERIOR:

La superfície exterior ha de quedar coberta sense discontinuïtats amb un esquerdejat ben adherit a la paret.

Gruix de l'arrebossat esquerdejat: $\leq 1,8$ cm

2.- CONDICIONS DEL PROCÉS D'EXECUCIÓ

CONDICIONS GENERALS:

S'ha de treballar a una temperatura ambient que oscil·li entre els 5°C i els 40°C , sense pluja.

CAIXA DE FORMIGÓ:

No pot transcórrer més d'1,5 hora des de la fabricació del formigó fins el formigonament, a menys que la DF ho cregui convenient per aplicar medis que retardin l'adormiment.

L'abocada s'ha de fer des d'una alçària petita i sense que es produeixin disgregacions.

CAIXA DE MAÓ:

Els maons que s'han de col·locar han de tenir la humitat necessària per tal que no absorbeixin l'aigua del morter.

L'obra s'ha d'aixecar per filades senceres.

L'arrebossat s'ha d'aplicar un cop sanejades i humitejades les superfícies que l'han de rebre.

3.- UNITAT I CRITERI D'AMIDAMENT

EMBORNALS:

Unitat mesurada segons les especificacions de la DT.

4.- NORMATIVA DE COMPLIMENT OBLIGATORI

* Orden de 6 de febrero de 1976 por la que se aprueba el Pliego de Prescripciones Técnicas Generales para Obras de Carreteras y Puentes (PG-3).

* Orden FOM/1382/2002 de 16 de mayo, por la que se actualizan determinados artículos del pliego de prescripciones técnicas generales para obras de carreteras y puentes relativos a la construcción de explanaciones, drenajes y cimentaciones (PG-3).

* Orden FOM/298/2016, de 15 de febrero, por la que se aprueba la norma 5.2-IC drenaje superficial de la Instrucción de Carreteras.

Real Decreto 1247/2008, de 18 de julio, por el que se aprueba la Instrucción de Hormigón Estructural (EHE-08).

Real Decreto 470/2021, de 29 de junio, por el que se aprueba el Código Estructural.

2.4.2. PD7 - CLAVEGUERES I COL·LECTORS

PD78 - CLAVEGUERÓ AMB TUB DE PVC-U DE PARET ESTRUCTURADA, SOTERRAT

0.- ELEMENTS QUE CONTEMPLA EL PLEC

PD78-Q10I, PD78-Q10F.

Plec de condicions

1.- DEFINICIÓ I CONDICIONS DE LES PARTIDES D'OBRA EXECUTADES

Formació de clavegueró amb tub de PVC.

S'han considerat les col·locacions següents:

- Penjat del sostre
- En rasa, sobre llit d'assentament de sorra
- En rasa, sobre llit d'assentament de sorra i amb reblert de sorra
- En rasa, sobre solera de formigó i llit d'assentament de sorra
- En rasa, sobre solera de formigó, llit d'assentament de sorra i amb reblert de sorra

L'execució de la unitat d'obra inclou les operacions següents:

Penjat del sostre:

- Col·locació de les abraçadores de subjecció del tub
- Col·locació i unió dels tubs
- Col·locació de les peces necessàries en els punts singulars (per a canvis de direcció, connexions, etc.)
- Realització de proves sobre la canonada instal·lada

En rasa:

- Execució de la solera de formigó, en el seu cas
- Preparació del llit amb sorra compactada
- Col·locació dels tubs
- Segellat dels tubs
- Realització de proves sobre la canonada instal·lada
- Rebliment amb sorra fins a la cota indicada a la partida d'obra, en el seu cas

CONDICIONS GENERALS:

El tub ha de seguir les alineacions indicades a la DT. Ha de quedar a la rasant prevista i amb el pendent definit per a cada tram.

El junt entre els tubs és correcte si els diàmetres interiors queden alineats. S'accepta un ressalt ≤ 3 mm.

Els junts han de ser estancs a la pressió de prova, han de resistir els esforços mecànics i no han de produir alteracions apreciables en el règim hidràulic de la canonada.

El pas a través d'elements estructurals s'ha de protegir amb un contratub de secció més gran.

La franquícia entre el tub i el contratub s'ha d'ataconar amb massilla.

Les unions entre els tubs han d'estar fetes amb els procediments i materials aprovats pel fabricant.

El clavegueró no ha de tenir, en el sentit del recorregut descendent, reduccions de secció en cap punt.

Ha de ser estanc a l'aigua a una pressió $\geq 0,3$ bar i ≤ 1 bar

Ha de ser estanc a l'aire a una pressió $\geq 0,5$ bar i ≤ 1 bar

Ha de ser estanc al fum a una pressió de gasos de 250 Pa

COL·LOCACIÓ AL FONDS DE LA RASA:

Han de quedar centrats i alineats dins de la rasa.

Els tubs han de quedar recolzats en tota la seva llargària sobre un llit de material granular o terra lliure de pedres.

El llit de sorra ha de quedar pla, anivellat i a la fondària prevista a la DT.

La canonada ha de quedar protegida dels efectes de les càrregues exteriors, del trànsit (en el seu cas), inundacions de la rasa i de les variacions tèrmiques.

En cas de coincidència de canonades d'aigua potable i de sanejament, les d'aigua potable han de passar per un pla superior a les de sanejament i han d'anar separades tangencialment 100 cm.

Un cop instal·lada la canonada, i abans del reblert de la rasa, han de quedar fetes satisfactòriament les proves de pressió interior i d'estanquitat en els trams que especifiqui la DF.

Pendent: $\geq 2\%$

Distància de la generatriu superior del tub a la superfície en zones de trànsit rodat: ≥ 80 cm

Amplària de la rasa: \geq diàmetre exterior + 500 mm i $\geq 0,60$ m

Gruix llit d'assentament de sorra: ≥ 10 + diàmetre exterior / 10 cm

SOBRE SOLERA DE FORMIGÓ:

La solera ha de quedar plana, anivellada i a la fondària prevista a la DT.

El formigó ha de ser uniforme i continu. No ha de tenir esquerdes o defectes de formigonament com disgregacions o buits a la massa.

Gruix solera de formigó: 15 cm

REBLERT AMB SORRA:

El material s'ha d'estendre per tongades successives sensiblement paral·leles a la rasant final.

El gruix de la tongada ha de ser uniforme i ha de permetre la compactació prevista d'acord amb els mitjans que s'utilitzin.

El material que s'utilitzi ha de complir les especificacions fixades en el plec de condicions corresponent.

La sorra ha de ser neta, lliure de pedres i d'altres materials estranys.

Gruix tongades rebliment: 10 cm

Rebliment amb sorra: fins 30 cm per sobre del nivell superior del tub

2.- CONDICIONS DEL PROCÉS D'EXECUCIÓ

CONDICIONS GENERALS:

La descàrrega i manipulació dels elements s'ha de fer de forma que no rebin cops.

Durant el procés de col·locació no s'han de produir desperfectes en la superfície del tub.

En cas d'interrompre's la col·locació dels tubs s'ha d'evitar la seva obstrucció i s'ha d'assegurar el seu desguàs. Quan es reprenguin els treballs s'ha de comprovar que no s'hagi introduït cap cos estrany a l'interior dels tubs.

Per a fer la unió dels tubs no s'han de forçar ni deformar els extrems.

La unió entre els tubs i altres elements d'obra s'ha de fer garantint la no transmissió de càrregues, la impermeabilitat i l'adherència amb les parets.

Si es produeixen fuites apreciables durant la prova d'estanquitat, el contractista ha de corregir els defectes i procedir de nou a fer la prova.

COL·LOCACIÓ AL FONS DE LA RASA:

Abans de baixar els elements a la rasa la DF ha d'examinar-los, rebutjant els que presentin algun defecte.

Abans de la col·locació dels elements cal comprovar que la rasant, l'amplària, la fondària i el nivell freàtic de la rasa corresponen als especificats en la DT. En cas contrari cal avisar la DF.

El fons de la rasa ha d'estar net abans de baixar els elements.

Els tubs i rases s'han de mantenir lliures d'aigua, per això és de bona pràctica muntar els tubs en sentit ascendent, assegurant el desguàs dels punts baixos.

Els tubs s'han de calçar i recolzar per a impedir el seu moviment.

Col·locats els elements al fons de la rasa, s'ha de comprovar que el seu interior és lliure d'elements que puguin impedir el seu assentament o funcionament correctes (terres, pedres, eines de treball, etc.).

No s'han de muntar trams de més de 100 m de llarg sense fer un reblert parcial de la rasa deixant els junts descoberts. Aquest reblert ha de complir les especificacions tècniques del reblert de la rasa.

Un cop situada la canonada a la rasa, parcialment reblerta excepte a les unions, s'han de fer les proves de pressió interior i d'estanquitat segons la normativa vigent.

SOBRE SOLERA DE FORMIGÓ:

La temperatura ambient per a formigonar ha d'estar entre 5°C i 40°C.

El formigó s'ha de posar a l'obra abans que s'iniciï el seu adormiment. L'abocada s'ha de fer de manera que no es produeixin disgregacions. S'ha de compactar.

Sobre la solera de formigó, quan tingui la resistència adequada, s'ha de col·locar el llit de material granular.

REBLERT AMB SORRA:

S'han de suspendre els treballs en cas de pluja o quan la temperatura exterior sigui inferior a 0° C.

Després de pluges no s'ha d'estendre una altre tongada fins que l'última no s'hagi eixugat.

Els treballs s'han de fer de manera que s'eviti la contaminació de la sorra amb materials estranys.

No s'han de barrejar diferents tipus de materials.

S'ha d'evitar l'exposició prolongada del material a la intempèrie.

No es pot procedir al reblert de les rases sense l'autorització expressa de la DF.

3.- UNITAT I CRITERI D'AMIDAMENT

m de llargària instal·lada, amidada segons les especificacions de la DT, entre els eixos dels elements o dels punts per connectar.

Aquest criteri inclou les pèrdues de material corresponents a retalls i la repercussió de les peces especials a col·locar.

4.- NORMATIVA DE COMPLIMENT OBLIGATORI

Documento Básico de Salubridad DB-HS, parte II del CTE, aprobado por el Real Decreto 314/2006.

SOBRE SOLERA DE FORMIGÓ:

Real Decreto 1247/2008, de 18 de julio, por el que se aprueba la Instrucción de Hormigón Estructural (EHE-08).

Real Decreto 470/2021, de 29 de junio, por el que se aprueba el Código Estructural.

5.- CONDICIONS DE CONTROL D'EXECUCIÓ I DE L'OBRA ACABADA

CONTROL D'EXECUCIÓ. OPERACIONS DE CONTROL EN TUBS DE PVC SOTERRATS:

Sense caràcter limitatiu, els punts de control més destacables són els següents:

- Execució de la solera de formigó, en el seu cas.
- Comprovació de la superfície d'assentament.
- Col·locació i unió dels tubs.
- Rebliment amb formigó fins cobrir tot el tub, en el seu cas.
- Comprovació del funcionament del tram de claveguera o col·lector.

CONTROL D'EXECUCIÓ. CRITERIS DE PRESA DE MOSTRES EN TUBS DE PVC SOTERRATS:

Els controls s'han de realitzar segons les instruccions de la DF.

CONTROL D'EXECUCIÓ. INTERPRETACIÓ DE RESULTATS I ACTUACIONS EN CAS D'INCOMPLIMENT EN TUBS DE PVC SOTERRATS:

Correcció a càrrec del Contractista dels defectes que provoquin les fugues detectades.

Si es produeixen fuites apreciables durant la prova d'estanquitat, el contractista ha de corregir els defectes i procedir de nou a fer la prova.

CONTROL DE L'OBRA ACABADA. OPERACIONS DE CONTROL EN TUBS DE PVC SOTERRATS:

- Un cop finalitzada l'obra i abans de la recepció provisional, es comprovarà el bon funcionament de la xarxa abocant aigua en els pous de registre de capçalera o, mitjançant les cambres de descàrrega si existissin, verificant el pas correcte d'aigua en els pous de registre aigües avall.

CONTROL DE L'OBRA ACABADA. CRITERIS DE PRESA DE MOSTRES EN TUBS DE PVC SOTERRATS:

Es seguiran les instruccions de la DF en la realització dels controls previstos.

CONTROL DE L'OBRA ACABADA. INTERPRETACIÓ DE RESULTATS I ACTUACIONS EN CAS D'INCOMPLIMENT EN TUBS DE PVC SOTERRATS:

Correcció per part del contractista de les irregularitats observades.

2.4.3. PDB - SOLERES I PARETS PER A POUS DE REGISTRE

PDB1 - SOLERA DE FORMIGÓ PER A POUS DE REGISTRE (CE, EHE)

0.- ELEMENTS QUE CONTEMPLA EL PLEC

PDB1-DWIS.

Plec de condicions

1.- DEFINICIÓ I CONDICIONS DE LES PARTIDES D'OBRA EXECUTADES

Solera de formigó o llambordins, per a pous de registre.

S'han considerat els tipus següents:

- Solera de formigó en massa, recte o amb forma de mitja canya.
- Soleres de formigó amb armadura lleugera

L'execució de la unitat d'obra inclou les operacions següents:

Solera de formigó:

- Comprovació de la superfície d'assentament
- Col·locació del formigó de la solera i de la mitja canya, en el seu cas
- Cura del formigó

CONDICIONS GENERALS:

La solera ha de quedar anivellada i a la fondària prevista a la DT, excepte la zona de la mitja canya, ha de quedar plana.

El formigó ha de ser uniforme i continu. No ha de tenir esquerdes o defectes de formigonament com disgregacions o buits a la massa.

La secció de la solera no ha de quedar disminuïda en cap punt.

La resistència característica del formigó es comprovarà d'acord amb l'article 86 de l'EHE-08 o l'article 57 del CODI ESTRUCTURAL.

SOLERA DE FORMIGÓ:

Toleràncies d'execució:

- Desviació lateral:
 - Línia de l'eix: ± 24 mm
 - Dimensions interiors: $\pm 5 D$, < 12 mm(D = la dimensió interior màxima expressada en m)
- Nivell soleres: ± 12 mm
- Gruix (e):
 - e ≤ 30 cm: + 0,05 e (≤ 12 mm), - 8 mm
 - e > 30 cm: + 0,05 e (≤ 16 mm), - 0,025 e (≤ -10 mm)
- Planor: ± 10 mm/m

SOLERES DE FORMIGÓ AMB ARMADURA LLEUGERA:

Els diàmetres, la forma, les dimensions i la disposició de les armadures han de ser les especificades a la DT.

Les barres no han de tenir defectes superficials ni esquerdes.

Les armadures han de ser netes, no han de tenir òxid no adherent, pintura, greix, ni d'altres substàncies perjudicials.

2.- CONDICIONS DEL PROCÉS D'EXECUCIÓ

CONDICIONS GENERALS:

La temperatura ambient per a formigonar ha d'estar entre 5°C i 40°C.

El formigó s'ha de posar a l'obra abans que s'iniciï el seu adormiment. L'abocada s'ha de fer de manera que no es produeixin disgregacions. S'ha de compactar.

Els treballs s'han de realitzar amb el pou lliure d'aigua i terres engrunades.

SOLERES DE FORMIGÓ AMB ARMADURA LLEUGERA:

El doblegat de l'armadura s'ha de realitzar en fred.

No s'han d'adreçar colzes excepte si es pot verificar que no es faran malbé.

S'han de col·locar separadors per a garantir el recobriment mínim i no han de produir fissures ni filtracions al formigó. La disposició dels separadors ha de complir l'especificat en la taula 69.8.2 de l'EHE-08 o la taula 49.8.2 del CODI ESTRUCTURAL

3.- UNITAT I CRITERI D'AMIDAMENT

Unitat mesurada segons les especificacions de la DT.

Aquest criteri no inclou la preparació de la superfície d'assentament.

4.- NORMATIVA DE COMPLIMENT OBLIGATORI

Real Decreto 1247/2008, de 18 de julio, por el que se aprueba la Instrucción de Hormigón Estructural (EHE-08).

Real Decreto 470/2021, de 29 de junio, por el que se aprueba el Código Estructural.

PDB6- - PARET PER A POU DE REGISTRE CIRCULAR, EN URBANITZACIÓ

0.- ELEMENTS QUE CONTEMPLA EL PLEC

PDB6-5CAB.

Plec de condicions

1.- DEFINICIÓ I CONDICIONS DE LES PARTIDES D'OBRA EXECUTADES

Formació de parets per a pous de registre circulars, quadrats o rectangulars i la col·locació dels elements complementaris.

S'han considerat els materials següents per a les parets del pou:

- Maons ceràmics agafats amb morter, amb arrebossat i lliscat interior de la paret i eventualment, esquerdejat exterior

- Peces prefabricades de formigó agafades amb morter

L'execució de la unitat d'obra inclou les operacions següents:

Parets:

- Comprovació de la superfície de recolzament

- Col·locació de les peces agafades amb morter

- Acabat de les parets, en el seu cas

- Comprovació de l'estanquitat del pou

PARET PER A POU:

El pou ha de ser estable i resistent.

Les parets del pou han de quedar aplomades, excepte en el tram previ al coronament, on s'ha d'anar reduint les dimensions del pou fins arribar a les de la tapa.

Les generatrius o la cara corresponents als graons d'accés han de quedar aplomades de dalt a baix.

Els junts han d'estar plens de morter.

El nivell del coronament ha de permetre la col·locació del bastiment i la tapa enrasats amb el paviment.

La superfície interior ha de ser llisa i estanca.

Han de quedar preparats els orificis, a diferent nivell, d'entrada i sortida de la conducció.

Toleràncies d'execució:

- Secció interior del pou: ± 50 mm

- Aplomat total: ± 10 mm

PARET DE PECES PREFABRICADES DE FORMIGÓ:

La paret ha d'estar constituïda per peces prefabricades de formigó agafades amb morter, recolzades a sobre d'un element resistent.

La peça superior ha de ser reductora per a passar de les dimensions del pou a les de la tapa.

PARET DE MAÓ:

Els maons han d'estar col·locats a trencajunts i les filades han de ser horitzontals.

La paret ha de quedar recolzada sobre una solera de formigó.

La superfície interior ha de quedar revestida amb un arrebossat de gruix uniforme i ben adherit a la paret, i acabat amb un lliscat de pasta de ciment pòrtland.

El revestiment, un cop sec, ha de ser llis, sense fissures, forats o d'altres defectes. No ha de ser polsegós.

Gruix dels junts: $\leq 1,5$ cm

Gruix de l'arrebossat i el lliscat: ≤ 2 cm

Toleràncies d'execució:

- Horitzontalitat de les filades: ± 2 mm/m

- Gruix de l'arrebossat i el lliscat: ± 2 mm

PARET EXTERIOR ACABADA AMB UN ESQUERDEJAT EXTERIOR:

La superfície exterior ha de quedar coberta sense discontinuïtats amb un esquerdejat ben adherit a la paret.

Gruix de l'esquerdejat: $\leq 1,8$ cm

2.- CONDICIONS DEL PROCÉS D'EXECUCIÓ

PARET PER A POU:

Els treballs s'han de fer a una temperatura ambient entre 5°C i 35°C , sense pluja.

PARET DE PECES PREFABRICADES DE FORMIGÓ:

La col·locació s'ha de realitzar sense que les peces rebin cops.

PARET DE MAÓ:

Els maons per col·locar han de tenir la humitat necessària per tal que no absorbeixin l'aigua del morter.

L'obra s'ha d'aixecar per filades senceres.

Els arrebossats s'han d'aplicar un cop sanejades i humitejades les superfícies que els han de rebre.

El lliscat s'ha de fer en una sola operació.

3.- UNITAT I CRITERI D'AMIDAMENT

PARET PER A POU:

m de fondària amidada segons les especificacions de la DT.

4.- NORMATIVA DE COMPLIMENT OBLIGATORI

* Orden de 6 de febrero de 1976 por la que se aprueba el Pliego de Prescripciones Técnicas Generales para Obras de Carreteras y Puentes (PG-3).

* Orden FOM/1382/2002 de 16 de mayo, por la que se actualizan determinados artículos del pliego de prescripciones técnicas generales para obras de carreteras y puentes relativos a la construcción de explanaciones, drenajes y cimentaciones (PG-3).

PDBD- - GRAÓ PER A POU DE REGISTRE, COL·LOCAT

0.- ELEMENTS QUE CONTEMPLA EL PLEC

PDBD-DOCV.

Plec de condicions

1.- DEFINICIÓ I CONDICIONS DE LES PARTIDES D'OBRA EXECUTADES

Formació de parets per a pous de registre circulars, quadrats o rectangulars i la col·locació dels elements complementaris.

S'han considerat els elements complementaris de pous de registre, següents.

- Bastiment i tapa

- Graó d'acer galvanitzat

- Graó de ferro colat

- Junt d'estanquitat amb fleixos d'acer inoxidable i anelles d'expansió

L'execució de la unitat d'obra inclou les operacions següents:

En el graó:

- Comprovació i preparació dels punts d'encastament

- Col·locació dels graons amb morter

GRAÓ:

El graó col·locat ha de quedar anivellat i paral·lel a la paret del pou.

Han d'estar alineats verticalment.

Ha d'estar sòlidament fixat a la paret per encastament dels seus extrems agafats amb morter.

Els graons s'han d'anar col·locant a mida que s'aixeca el pou.

Llargària d'encastament: ≥ 10 cm

Distància vertical entre graons consecutius: ≤ 35 cm

Distància vertical entre la superfície i el primer graó: 25 cm

Distància vertical entre l'últim graó i la solera: 50 cm

Resistència a una càrrega vertical de 2 kN en l'extrem del graó (senzill):

- Deformació sota càrrega: = 5 mm

- Deformació remanent: = 1 mm

- Resistència a la tracció horitzontal: = 3,5 kN

Resistència a una càrrega vertical de 2 kN en l'extrem del graó (doble):

- Deformació sota càrrega: = 10 mm

- Deformació remanent: = 2 mm

- Resistència a la tracció horitzontal: = 3,5 kN

Toleràncies d'execució:

- Nivell: ± 10 mm
- Horitzontalitat: ± 1 mm
- Paral·lelisme amb la paret: ± 5 mm

2.- CONDICIONS DEL PROCÉS D'EXECUCIÓ

CONDICIONS GENERALS:

El procés de col·locació no ha de produir desperfectes, ni ha de modificar les condicions exigides per al material.

3.- UNITAT I CRITERI D'AMIDAMENT

ELEMENTS COMPLEMENTARIS:

Unitat mesurada segons les especificacions de la DT.

4.- NORMATIVA DE COMPLIMENT OBLIGATORI

* Orden de 6 de febrero de 1976 por la que se aprueba el Pliego de Prescripciones Técnicas Generales para Obras de Carreteras y Puentes (PG-3).

* Orden FOM/1382/2002 de 16 de mayo, por la que se actualizan determinados artículos del pliego de prescripciones técnicas generales para obras de carreteras y puentes relativos a la construcción de explanaciones, drenajes y cimentaciones (PG-3).

5.- CONDICIONS DE CONTROL D'EXECUCIÓ I DE L'OBRA ACABADA

CONTROL D'EXECUCIÓ. OPERACIONS DE CONTROL EN GRAONS:

Les tasques de control a realitzar són les següents:

- Comprovacions de resistència i deformació a càrregues horitzontals i verticals (UNE-EN 1917), sempre que es canviï de procedència.

- Comprovació geomètrica de les toleràncies d'execució sobre un 10 % del graons col·locats.

CONTROL DE L'OBRA ACABADA. OPERACIONS DE CONTROL EN GRAONS:

Les tasques de control a realitzar són les següents:

- Inspecció visual de totes les peces col·locades

CRITERIS DE PRESA DE MOSTRES:

El control es realitzarà sobre totes les unitats existents a l'obra.

INTERPRETACIÓ DE RESULTATS I ACTUACIONS EN CAS D'INCOMPLIMENT:

Correcció per part del contractista de les irregularitats observades.

PDBF- - BASTIMENT I TAPA CIRCULAR PER A POU DE REGISTRE, COL·LOCATS

0.- ELEMENTS QUE CONTEMPLA EL PLEC

PDBF-DFVB.

Plec de condicions

1.- DEFINICIÓ I CONDICIONS DE LES PARTIDES D'OBRA EXECUTADES

Formació de parets per a pous de registre circulars, quadrats o rectangulars i la col·locació dels elements complementaris.

S'han considerat els elements complementaris de pous de registre, següents.

- Bastiment i tapa
- Graó d'acer galvanitzat
- Graó de ferro colat
- Junt d'estanquitat amb fleixos d'acer inoxidable i anelles d'expansió

L'execució de la unitat d'obra inclou les operacions següents:

En el bastiment i tapa:

- Comprovació de la superfície de recolzament
- Col·locació del morter d'anivellament
- Col·locació del conjunt de bastiment i tapa, agafat amb morter

BASTIMENT I TAPA:

El bastiment col·locat ha de quedar ben assentat sobre les parets de l'element que s'ha de tapar, anivellades prèviament amb morter.

Ha de quedar sòlidament travat per una anella perimetral de morter.

L'anella no ha de provocar el trencament del paviment perimetral i no ha de sortir lateralment de les parets del pou.

La tapa ha de quedar recolzada a sobre del bastiment a tot el seu perímetre. No ha de tenir moviments que puguin provocar el seu trencament per impacte o bé produir sorolls.

Un cop col·locada la tapa, el dispositiu de fixació ha de garantir que només podrà ser retirada per personal autoritzat i que no podrà tenir desplaçaments accidentals.

Les tapes practicables, han d'obrir i tancar correctament.

La part superior del bastiment i la tapa ha de quedar al mateix pla que el paviment perimetral i mantenir el seu pendent.

Toleràncies d'execució:

- Nivell entre la tapa i el paviment: ± 2 mm

- Ajust lateral entre bastiment i tapa: ± 4 mm
- Nivell entre tapa i paviment: ± 5 mm

2.- CONDICIONS DEL PROCÉS D'EXECUCIÓ

CONDICIONS GENERALS:

El procés de col·locació no ha de produir desperfectes, ni ha de modificar les condicions exigides per al material.

3.- UNITAT I CRITERI D'AMIDAMENT

ELEMENTS COMPLEMENTARIS:

Unitat mesurada segons les especificacions de la DT.

4.- NORMATIVA DE COMPLIMENT OBLIGATORI

* Orden de 6 de febrero de 1976 por la que se aprueba el Pliego de Prescripciones Técnicas Generales para Obras de Carreteras y Puentes (PG-3).

* Orden FOM/1382/2002 de 16 de mayo, por la que se actualizan determinados artículos del pliego de prescripciones técnicas generales para obras de carreteras y puentes relativos a la construcción de explanaciones, drenajes y cimentaciones (PG-3).

5.- CONDICIONS DE CONTROL D'EXECUCIÓ I DE L'OBRA ACABADA

CONTROL D'EXECUCIÓ. OPERACIONS DE CONTROL EN BASTIMENTS I TAPES DE FOSA:

Les tasques de control a realitzar són les següents:

- Seguiment del procés de col·locació.

CONTROL DE L'OBRA ACABADA. OPERACIONS DE CONTROL EN BASTIMENTS I TAPES DE FOSA:

Les tasques de control a realitzar són les següents:

- Inspecció de les condicions d'assentament del bastiment
- Comprovació de les toleràncies d'ajust i de nivell respecte al paviment

CRITERIS DE PRESA DE MOSTRES:

El control es realitzarà sobre totes les unitats existents a l'obra.

INTERPRETACIÓ DE RESULTATS I ACTUACIONS EN CAS D'INCOMPLIMENT:

Correcció per part del contractista de les irregularitats observades.

2.4.4. PDK - PERICONS PER A CANALITZACIONS DE SERVEIS

PDK1-- BASTIMENT I TAPA PER A PERICONS DE CANALITZACIONS DE SERVEIS, COL·LOCATS

0.- ELEMENTS QUE CONTEMPLA EL PLEC

PDK1-DXA4.

Plec de condicions

1.- DEFINICIÓ I CONDICIONS DE LES PARTIDES D'OBRA EXECUTADES

Subministrament i col·locació de bastiment i tapa per a pericó.

En actuacions de reparació, s'han considerat els graus de dificultat següents:

- Grau de dificultat associat a la mobilitat en l'actuació:

- Sense dificultat de mobilitat: actuacions en què hi ha una interferència pròpia de l'entorn on es desenvolupen.

- Amb dificultat de mobilitat: actuacions en entorns amb dificultat de mobilitat i/o amb el material aplegat lluny de la zona de treball:

- Actuacions amb dificultat d'accessibilitat, per la poca mobilitat de la maquinària, per l'elevada presència de guals particulars i passos de vianants, per la impossibilitat d'ubicar una plataforma de treball lateral, per la impossibilitat d'ocupació de la calçada per fer l'aplec de materials que impliqui fer l'actuació per fases per tal de mantenir el pas de vianants i/o per estar en una zona amb tràfic rodat important

- Actuacions en les què els materials estan aplegats lluny de la zona de treball per manca d'espai en la proximitat d'on s'executen les tasques.

- Grau de dificultat associat a l'àmbit de l'actuació en funció de l'amplària de la vorera, calçada o plataforma única

- Grau de dificultat associat a la presència d'elements externs a l'actuació:

- Sense afectació per serveis o elements de mobiliari urbà: actuacions sense serveis (canalitzacions d'aigua, semàfors, enllumenat, etc.) ni elements urbans de grans dimensions (marquesines, mòduls d'aparcament de bicicletes, etc.) que interfereixin (o que puguin interferir) en les tasques

- Amb afectació per serveis o elements de mobiliari urbà: actuacions amb serveis (canalitzacions d'aigua, semàfors, enllumenat, etc.) o elements urbans de grans dimensions (marquesines, mòduls d'aparcament de bicicletes, etc) que interfereixen en les tasques.

- Grau de dificultat associat a l'abast de l'actuació

L'execució de la unitat d'obra inclou les operacions següents:

- Comprovació de la superfície de recolzament

- Col·locació del morter d'anivellament
- Col·locació del conjunt de bastiment i tapa, agafat amb morter

CONDICIONS GENERALS:

El bastiment col·locat ha de quedar ben assentat sobre les parets de l'element que s'ha de tapar, anivellades prèviament amb morter.

Ha de quedar sòlidament travat per una anella perimetral de morter.

L'anella no ha de provocar el trencament del paviment perimetral i no ha de sortir lateralment de les parets del pou.

La tapa ha de quedar recolzada a sobre del bastiment a tot el seu perímetre. No ha de tenir moviments que puguin provocar el seu trencament per impacte o bé produir sorolls.

Un cop col·locada la tapa, el dispositiu de fixació ha de garantir que només podrà ser retirada per personal autoritzat i que no podrà tenir desplaçaments accidentals.

Les tapes practicables, han d'obrir i tancar correctament.

La part superior del bastiment i la tapa ha de quedar al mateix pla que el paviment perimetral i mantenir el seu pendent.

Toleràncies d'execució:

- Nivell entre la tapa i el paviment: ± 2 mm
- Ajust lateral entre bastiment i tapa: ± 4 mm
- Nivell entre tapa i paviment: ± 5 mm

2.- CONDICIONS DEL PROCÉS D'EXECUCIÓ

El procés de col·locació no ha de produir desperfectes, ni ha de modificar les condicions exigides per al material.

3.- UNITAT I CRITERI D'AMIDAMENT

Unitat mesurada segons les especificacions de la DT.

4.- NORMATIVA DE COMPLIMENT OBLIGATORI

* Orden de 6 de febrero de 1976 por la que se aprueba el Pliego de Prescripciones Técnicas Generales para Obras de Carreteras y Puentes (PG-3).

* Orden FOM/1382/2002 de 16 de mayo, por la que se actualizan determinados artículos del pliego de prescripciones técnicas generales para obras de carreteras y puentes relativos a la construcción de explanaciones, drenajes y cimentaciones (PG-3).

5.- CONDICIONS DE CONTROL D'EXECUCIÓ I DE L'OBRA ACABADA

CONTROL D'EXECUCIÓ. OPERACIONS DE CONTROL EN BASTIMENTS I TAPES DE FOSA:

Les tasques de control a realitzar són les següents:

- Seguiment del procés de col·locació.

CONTROL DE L'OBRA ACABADA. OPERACIONS DE CONTROL EN BASTIMENTS I TAPES DE FOSA:

Les tasques de control a realitzar són les següents:

- Inspecció de les condicions d'assentament del bastiment
- Comprovació de les toleràncies d'ajust i de nivell respecte al paviment

CRITERIS DE PRESA DE MOSTRES:

El control es realitzarà sobre totes les unitats existents a l'obra.

INTERPRETACIÓ DE RESULTATS I ACTUACIONS EN CAS D'INCOMPLIMENT:

Correcció per part del contractista de les irregularitats observades.

PK4- - PERICÓ FORMIGÓ PREFABRICAT PER A INSTAL·LACIONS DE SERVEIS

0.- ELEMENTS QUE CONTEMPLA EL PLEC

PK4-AJSH, PK4-LP5H.

Plec de condicions

1.- DEFINICIÓ I CONDICIONS DE LES PARTIDES D'OBRA EXECUTADES

Pericó per a registre de canalitzacions de serveis

S'han considerat els tipus següents:

- Pericó de formigó prefabricat amb tapa (si és el cas), sobre solera de formigó o llit de grava, i reblert lateral amb terres.

En actuacions de reparació, s'han considerat els graus de dificultat següents:

- Grau de dificultat associat a la mobilitat en l'actuació:
 - Sense dificultat de mobilitat: actuacions en què hi ha una interferència pròpia de l'entorn on es desenvolupen.

- Amb dificultat de mobilitat: actuacions en entorns amb dificultat de mobilitat i/o amb el material aplegat lluny de la zona de treball:

- Actuacions amb dificultat d'accessibilitat, per la poca mobilitat de la maquinària, per l'elevada presència de guals particulars i passos de vianants, per la impossibilitat d'ubicar una plataforma de treball lateral, per la impossibilitat d'ocupació de la calçada per fer l'aplec de materials que impliqui fer l'actuació per fases per tal de mantenir el pas de vianants i/o per estar en una zona amb tràfic rodat important

- Actuacions en les què els materials estan aplegats lluny de la zona de treball per manca d'espai en la proximitat d'on s'executen les tasques.
- Grau de dificultat associat a l'àmbit de l'actuació en funció de l'amplària de la vorera, calçada o plataforma única
- Grau de dificultat associat a la presència d'elements externs a l'actuació:
 - Sense afectació per serveis o elements de mobiliari urbà: actuacions sense serveis (canalitzacions d'aigua, semàfors, enllumenat, etc.) ni elements urbans de grans dimensions (marquesines, mòduls d'aparcament de bicicletes, etc.) que interfereixin (o que puguin interferir) en les tasques
 - Amb afectació per serveis o elements de mobiliari urbà: actuacions amb serveis (canalitzacions d'aigua, semàfors, enllumenat, etc.) o elements urbans de grans dimensions (marquesines, mòduls d'aparcament de bicicletes, etc) que interfereixen en les tasques.
- Grau de dificultat associat a l'abast de l'actuació

L'execució de la unitat d'obra inclou les operacions següents:

Pericó de formigó prefabricat:

- Comprovació de la superfície d'assentament
- Col·locació del formigó o de la grava de la solera
- Formació de forats per a connexionat tubs
- Preparació per a la col·locació del marc de la tapa
- Acoblament dels tubs
- Reblert lateral amb terres
- Col·locació de la tapa en el seu cas

CONDICIONS GENERALS:

La solera ha de quedar plana, anivellada i a la fondària prevista a la DT.

Toleràncies d'execució:

- Nivell de la solera: ± 20 mm

PERICONS PREFABRICATS:

El pericó ha de quedar ben subjectat a la solera.

El nivell del coronament ha de permetre la col·locació del bastiment i la reixa enrasats amb el paviment o zona adjacent sense sobresortir d'ella.

El forat per al pas del tub de desguàs ha de quedar preparat.

La tapa (si és el cas) serà dissenyada per tal que pugui suportar el pas del trànsit i es prendran les mesures necessàries per tal d'evitar el seu desplaçament o el seu robatori.

Gruix de la solera: ≥ 10 cm

Toleràncies d'execució:

- Planor: ± 5 mm/m
- Escarlat: ± 5 mm respecte el rectangle teòric

2.- CONDICIONS DEL PROCÉS D'EXECUCIÓ

CONDICIONS GENERALS:

El procés de col·locació no ha de produir desperfectes, ni ha de modificar les condicions exigides per al material.

Es realitzarà una prova d'estanquitat en el cas que la DF ho consideri necessari.

PERICONS PREFABRICATS:

S'ha de treballar a una temperatura ambient que oscil·li entre els 5°C i els 40°C, sense pluja.

3.- UNITAT I CRITERI D'AMIDAMENT

Unitat mesurada segons les especificacions de la DT.

4.- NORMATIVA DE COMPLIMENT OBLIGATORI

Real Decreto 1247/2008, de 18 de julio, por el que se aprueba la Instrucción de Hormigón Estructural (EHE-08).

Real Decreto 470/2021, de 29 de junio, por el que se aprueba el Código Estructural.

2.5. PF - TUBS I ACCESSORIS PER A GASOS I FLUIDS

2.5.1. PFB - TUBS I ACCESSORIS DE POLIETILÈ

PFB0- - COLZE DE POLIETILÈ, COL·LOCAT

0.- ELEMENTS QUE CONTEMPLA EL PLEC

PFB0-3Y3H, PFB0-3Y45.

Plec de condicions

1.- DEFINICIÓ I CONDICIONS DE LES PARTIDES D'OBRA EXECUTADES

Canalitzacions amb tub de polietilè per a transport i distribució de fluids a pressió i la col·locació d'accessoris en canalitzacions soterrades amb unions soldades, col·locats superficialment o al fons de la rasa.

S'han considerat els tipus de material següents:

- Polietilè extruït de densitat alta per al transport d'aigua a pressió amb una temperatura de servei fins a 40°C
- Polietilè extruït de densitat baixa per al transport d'aigua a pressió amb una temperatura de servei fins a 40°C
- Polietilè extruït de densitat mitjana per al transport de combustibles gasosos a temperatures fins a 40°C

S'han considerat els tipus d'accessoris següents:

- Peces en forma de colze per a canvis de direcció

S'han considerat els tipus d'unió següents:

- Soldada (per a tubs de polietilè de densitat alta i mitjana)
- Connectada a pressió (per a tubs de polietilè de densitat alta i baixa)

L'execució de la unitat d'obra inclou les operacions següents:

- Comprovació i preparació del pla de suport (en canalitzacions per soterrar)
- Replanteig de la conducció
- Col·locació de l'element en la seva posició definitiva
- Execució de totes les unions necessàries
- Neteja de la canonada
- Retirada de l'obra de retalls de tubs, materials per a junts, etc.

CONDICIONS GENERALS:

La posició ha de ser la reflectida a la DT o, en el seu defecte, la indicada per la DF.

Els junts han de ser estancs a la pressió de prova, han de resistir els esforços mecànics i no han de produir alteracions apreciables en el règim hidràulic de la canonada.

Ha d'estar feta la prova de pressió.

L'accessori ha de quedar alineat amb la directriu dels tubs a connectar.

Totes les unions, canvis de direcció i sortides de ramals s'han de fer únicament per mitjà dels accessoris normalitzats. Les unions s'han de fer amb accessoris que pressionin la cara exterior del tub o bé soldats per testa, segons sigui el tipus d'unió definit per a la canalització.

La canonada per a gas (densitat mitjana), no ha d'estar pròxima a conductes que transportin fluids a alta temperatura. S'ha de garantir que la canonada no superi una temperatura de 40°C.

COL·LOCACIÓ SOTERRADA:

La fondària de la rasa ha de permetre que el tub descansi sobre un llit de sorra de riu. Pel seu damunt hi ha d'haver un reblert de terra ben piconada per tongades de 20 cm. Les primeres capes que envolten el tub cal piconar-les amb cura.

Gruix del llit de sorra:

- Polietilè extruït: ≥ 5 cm
- Polietilè reticulat: ≥ 10 cm

Gruix del reblert: (sense trànsit rodat):

- Polietilè extruït: ≥ 60 cm
- Polietilè reticulat: ≥ 50 cm

Gruix del reblert: (amb trànsit rodat): ≥ 80 cm

Per tal de contrarestar les reaccions axials que es produeixen en circular el fluid, els punts singulars (corbes, reduccions, etc.), han d'estar ancorades a daus massissos de formigó.

En cas de coincidència de canonades d'aigua potable i de sanejament, les d'aigua potable han de passar per un pla superior a les de sanejament i han d'anar separades tangencialment 100 cm.

Per damunt del tub s'ha de fer un reblert de terres compactades, que han de complir l'especificat en el seu plec de condicions.

2.- CONDICIONS DEL PROCÉS D'EXECUCIÓ

CONDICIONS GENERALS:

La descàrrega i manipulació dels elements s'ha de fer de forma que no rebin cops.

Per a fer la unió dels tubs no s'han de forçar ni deformar els extrems.

La unió entre els tubs i altres elements d'obra s'ha de fer garantint la no transmissió de càrregues, la impermeabilitat i l'adherència amb les parets.

Cada cop que s'interromp el muntatge, cal tapar els extrems oberts.

El tub s'ha d'encaixar sense moviments de torsió.

S'ha d'utilitzar un equip de soldadura que garanteixi l'alineació dels tubs i l'aplicació de la pressió adequada per a fer la unió.

Un cop acabada la instal·lació s'ha de netejar interiorment i fer-hi passar aigua per arrossegar les brosses.

En el cas que la canonada sigui per abastament d'aigua, cal fer un tractament de depuració bacteriològic després de rentar-la.

COL·LOCACIÓ SOTERRADA:

Abans de baixar els elements a la rasa la DF ha d'examinar-los, rebutjant els que presentin algun defecte.

Abans de la col·locació dels elements cal comprovar que la rasant, l'amplària, la fondària i el nivell freàtic de

la rasa corresponen als especificats en la DT. En cas contrari cal avisar la DF.

El fons de la rasa ha d'estar net abans de baixar els elements.

L'amplària de la rasa ha de ser més gran que el diàmetre de l'element més 60 cm.

Col·locats els elements al fons de la rasa, s'ha de comprovar que el seu interior és lliure d'elements que puguin impedir el seu assentament o funcionament correctes (terres, pedres, eines de treball, etc.).

Les canonades i les rases s'han de mantenir lliures d'aigua, esgotant amb bomba o deixant desguassos a l'excavació.

Un cop situada la canonada a la rasa, parcialment reblerta excepte a les unions, s'han de fer les proves de pressió interior i d'estanquitat segons la normativa vigent.

No es pot procedir al reblert de les rases sense l'autorització expressa de la DF.

Els daus d'ancoratge s'han de fer una vegada enllestida la instal·lació. S'han de col·locar de forma que els junts de les canonades i dels accessoris siguin accessibles per a la seva reparació.

3.- UNITAT I CRITERI D'AMIDAMENT

ACCESSORIS:

Unitat de quantitat instal·lada, mesurada segons les especificacions de la DT.

COL·LOCACIÓ SOTERRADA:

No s'inclouen en aquest criteri els daus de formigó per a l'ancoratge dels tubs ni les brides metàl·liques per a la subjecció dels mateixos.

4.- NORMATIVA DE COMPLIMENT OBLIGATORI

La normativa ha de ser l'específica a l'ús a què es destini.

PFB1- - CON DE REDUCCIÓ DE POLIETILÈ, COL·LOCAT

0.- ELEMENTS QUE CONTEMPLA EL PLEC

PFB1-3Y53.

Plec de condicions

1.- DEFINICIÓ I CONDICIONS DE LES PARTIDES D'OBRA EXECUTADES

Canalitzacions amb tub de polietilè per a transport i distribució de fluids a pressió i la col·locació d'accessoris en canalitzacions soterrades amb unions soldades, col·locats superficialment o al fons de la rasa.

S'han considerat els tipus de material següents:

- Polietilè extruït de densitat alta per al transport d'aigua a pressió amb una temperatura de servei fins a 40°C
- Polietilè extruït de densitat baixa per al transport d'aigua a pressió amb una temperatura de servei fins a 40°C

- Polietilè extruït de densitat mitjana per al transport de combustibles gasosos a temperatures fins a 40°C

S'han considerat els tipus d'accessoris següents:

- Peces per a reduccions de diàmetre

S'han considerat els tipus d'unió següents:

- Soldada (per a tubs de polietilè de densitat alta i mitjana)
- Connectada a pressió (per a tubs de polietilè de densitat alta i baixa)

L'execució de la unitat d'obra inclou les operacions següents:

- Comprovació i preparació del pla de suport (en canalitzacions per soterrar)
- Replanteig de la conducció
- Col·locació de l'element en la seva posició definitiva
- Execució de totes les unions necessàries
- Neteja de la canonada
- Retirada de l'obra de retalls de tubs, materials per a junts, etc.

CONDICIONS GENERALS:

La posició ha de ser la reflectida a la DT o, en el seu defecte, la indicada per la DF.

Els junts han de ser estancs a la pressió de prova, han de resistir els esforços mecànics i no han de produir alteracions apreciables en el règim hidràulic de la canonada.

Ha d'estar feta la prova de pressió.

L'accessori ha de quedar alineat amb la directriu dels tubs a connectar.

Totes les unions, canvis de direcció i sortides de ramals s'han de fer únicament per mitjà dels accessoris normalitzats. Les unions s'han de fer amb accessoris que pressionin la cara exterior del tub o bé soldats per testa, segons sigui el tipus d'unió definit per a la canalització.

La canonada per a gas (densitat mitjana), no ha d'estar pròxima a conductes que transportin fluids a alta temperatura. S'ha de garantir que la canonada no superi una temperatura de 40°C.

COL·LOCACIÓ SOTERRADA:

La fondària de la rasa ha de permetre que el tub descansi sobre un llit de sorra de riu. Pel seu damunt hi ha d'haver un reblert de terra ben piconada per tongades de 20 cm. Les primeres capes que envolten el tub cal piconar-les amb cura.

Gruix del llit de sorra:

- Polietilè extruït: ≥ 5 cm

- Polietilè reticulat: ≥ 10 cm
- Gruix del reblert: (sense trànsit rodat):
- Polietilè extruït: ≥ 60 cm
- Polietilè reticulat: ≥ 50 cm

Gruix del reblert: (amb trànsit rodat): ≥ 80 cm

Per tal de contrarestar les reaccions axials que es produeixen en circular el fluid, els punts singulars (corbes, reduccions, etc.), han d'estar ancorades a daus massissos de formigó.

En cas de coincidència de canonades d'aigua potable i de sanejament, les d'aigua potable han de passar per un pla superior a les de sanejament i han d'anar separades tangencialment 100 cm.

Per damunt del tub s'ha de fer un reblert de terres compactades, que han de complir l'especificat en el seu plec de condicions.

2.- CONDICIONS DEL PROCÉS D'EXECUCIÓ

CONDICIONS GENERALS:

La descàrrega i manipulació dels elements s'ha de fer de forma que no rebin cops.

Per a fer la unió dels tubs no s'han de forçar ni deformar els extrems.

La unió entre els tubs i altres elements d'obra s'ha de fer garantint la no transmissió de càrregues, la impermeabilitat i l'adherència amb les parets.

Cada cop que s'interromp el muntatge, cal tapar els extrems oberts.

El tub s'ha d'encaixar sense moviments de torsió.

S'ha d'utilitzar un equip de soldadura que garanteixi l'alineació dels tubs i l'aplicació de la pressió adequada per a fer la unió.

Un cop acabada la instal·lació s'ha de netejar interiorment i fer-hi passar aigua per arrossegar les brosses.

En el cas que la canonada sigui per abastament d'aigua, cal fer un tractament de depuració bacteriològic després de rentar-la.

COL·LOCACIÓ SOTERRADA:

Abans de baixar els elements a la rasa la DF ha d'examinar-los, rebutjant els que presentin algun defecte.

Abans de la col·locació dels elements cal comprovar que la rasant, l'amplària, la fondària i el nivell freàtic de la rasa corresponen als especificats en la DT. En cas contrari cal avisar la DF.

El fons de la rasa ha d'estar net abans de baixar els elements.

L'amplària de la rasa ha de ser més gran que el diàmetre de l'element més 60 cm.

Col·locats els elements al fons de la rasa, s'ha de comprovar que el seu interior és lliure d'elements que puguin impedir el seu assentament o funcionament correctes (terres, pedres, eines de treball, etc.).

Les canonades i les rases s'han de mantenir lliures d'aigua, esgotant amb bomba o deixant desguassos a l'excavació.

Un cop situada la canonada a la rasa, parcialment reblerta excepte a les unions, s'han de fer les proves de pressió interior i d'estanquitat segons la normativa vigent.

No es pot procedir al reblert de les rases sense l'autorització expressa de la DF.

Els daus d'ancoratge s'han de fer una vegada enllestida la instal·lació. S'han de col·locar de forma que els junts de les canonades i dels accessoris siguin accessibles per a la seva reparació.

3.- UNITAT I CRITERI D'AMIDAMENT

ACCESSORIS:

Unitat de quantitat instal·lada, mesurada segons les especificacions de la DT.

COL·LOCACIÓ SOTERRADA:

No s'inclouen en aquest criteri els daus de formigó per a l'ancoratge dels tubs ni les brides metàl·liques per a la subjecció dels mateixos.

4.- NORMATIVA DE COMPLIMENT OBLIGATORI

La normativa ha de ser l'específica a l'ús a què es destini.

PFB2- - DERIVACIÓ DE POLIETILÈ, COL·LOCADA

0.- ELEMENTS QUE CONTEMPLA EL PLEC

PFB2-3XNW.

Plec de condicions

1.- DEFINICIÓ I CONDICIONS DE LES PARTIDES D'OBRA EXECUTADES

Canalitzacions amb tub de polietilè per a transport i distribució de fluids a pressió i la col·locació d'accessoris en canalitzacions soterrades amb unions soldades, col·locats superficialment o al fons de la rasa.

S'han considerat els tipus de material següents:

- Polietilè extruït de densitat alta per al transport d'aigua a pressió amb una temperatura de servei fins a 40°C
- Polietilè extruït de densitat baixa per al transport d'aigua a pressió amb una temperatura de servei fins a 40°C
- Polietilè extruït de densitat mitjana per al transport de combustibles gasosos a temperatures fins a 40°C

S'han considerat els tipus d'accessoris següents:

- Peces en forma de T per a derivacions

S'han considerat els tipus d'unió següents:

- Soldada (per a tubs de polietilè de densitat alta i mitjana)
- Connectada a pressió (per a tubs de polietilè de densitat alta i baixa)

L'execució de la unitat d'obra inclou les operacions següents:

- Comprovació i preparació del pla de suport (en canalitzacions per soterrar)
- Replanteig de la conducció
- Col·locació de l'element en la seva posició definitiva
- Execució de totes les unions necessàries
- Neteja de la canonada
- Retirada de l'obra de retalls de tubs, materials per a junts, etc.

CONDICIONS GENERALS:

La posició ha de ser la reflectida a la DT o, en el seu defecte, la indicada per la DF.

Els junts han de ser estancs a la pressió de prova, han de resistir els esforços mecànics i no han de produir alteracions apreciables en el règim hidràulic de la canonada.

Ha d'estar feta la prova de pressió.

L'accessori ha de quedar alineat amb la directriu dels tubs a connectar.

Totes les unions, canvis de direcció i sortides de ramals s'han de fer únicament per mitjà dels accessoris normalitzats. Les unions s'han de fer amb accessoris que pressionin la cara exterior del tub o bé soldats per testa, segons sigui el tipus d'unió definit per a la canalització.

La canonada per a gas (densitat mitjana), no ha d'estar pròxima a conductes que transportin fluids a alta temperatura. S'ha de garantir que la canonada no superi una temperatura de 40°C.

COL·LOCACIÓ SOTERRADA:

La fondària de la rasa ha de permetre que el tub descansi sobre un llit de sorra de riu. Pel seu damunt hi ha d'haver un reblert de terra ben piconada per tongades de 20 cm. Les primeres capes que envolten el tub cal piconar-les amb cura.

Gruix del llit de sorra:

- Polietilè extruït: ≥ 5 cm
- Polietilè reticulat: ≥ 10 cm

Gruix del reblert: (sense trànsit rodat):

- Polietilè extruït: ≥ 60 cm
- Polietilè reticulat: ≥ 50 cm

Gruix del reblert: (amb trànsit rodat): ≥ 80 cm

Per tal de contrarestar les reaccions axials que es produeixen en circular el fluid, els punts singulars (corbes, reduccions, etc.), han d'estar ancorades a daus massissos de formigó.

En cas de coincidència de canonades d'aigua potable i de sanejament, les d'aigua potable han de passar per un pla superior a les de sanejament i han d'anar separades tangencialment 100 cm.

Per damunt del tub s'ha de fer un reblert de terres compactades, que han de complir l'especificat en el seu plec de condicions.

2.- CONDICIONS DEL PROCÉS D'EXECUCIÓ

CONDICIONS GENERALS:

La descàrrega i manipulació dels elements s'ha de fer de forma que no rebin cops.

Per a fer la unió dels tubs no s'han de forçar ni deformar els extrems.

La unió entre els tubs i altres elements d'obra s'ha de fer garantint la no transmissió de càrregues, la impermeabilitat i l'adherència amb les parets.

Cada cop que s'interromp el muntatge, cal tapar els extrems oberts.

El tub s'ha d'encaixar sense moviments de torsió.

S'ha d'utilitzar un equip de soldadura que garanteixi l'alineació dels tubs i l'aplicació de la pressió adequada per a fer la unió.

Un cop acabada la instal·lació s'ha de netejar interiorment i fer-hi passar aigua per arrossegar les brosses.

En el cas que la canonada sigui per abastament d'aigua, cal fer un tractament de depuració bacteriològic després de rentar-la.

COL·LOCACIÓ SOTERRADA:

Abans de baixar els elements a la rasa la DF ha d'examinar-los, rebutjant els que presentin algun defecte.

Abans de la col·locació dels elements cal comprovar que la rasant, l'amplària, la fondària i el nivell freàtic de la rasa corresponen als especificats en la DT. En cas contrari cal avisar la DF.

El fons de la rasa ha d'estar net abans de baixar els elements.

L'amplària de la rasa ha de ser més gran que el diàmetre de l'element més 60 cm.

Col·locats els elements al fons de la rasa, s'ha de comprovar que el seu interior és lliure d'elements que puguin impedir el seu assentament o funcionament correctes (terres, pedres, eines de treball, etc.).

Les canonades i les rases s'han de mantenir lliures d'aigua, esgotant amb bomba o deixant desguassos a l'excavació.

Un cop situada la canonada a la rasa, parcialment reblerta excepte a les unions, s'han de fer les proves de pressió interior i d'estanquitat segons la normativa vigent.

No es pot procedir al reblert de les rases sense l'autorització expressa de la DF.

Els daus d'ancoratge s'han de fer una vegada enllestida la instal·lació. S'han de col·locar de forma que els junts de les canonades i dels accessoris siguin accessibles per a la seva reparació.

3.- UNITAT I CRITERI D'AMIDAMENT

ACCESSORIS:

Unitat de quantitat instal·lada, mesurada segons les especificacions de la DT.

COL·LOCACIÓ SOTERRADA:

No s'inclouen en aquest criteri els daus de formigó per a l'ancoratge dels tubs ni les brides metàl·liques per a la subjecció dels mateixos.

4.- NORMATIVA DE COMPLIMENT OBLIGATORI

La normativa ha de ser l'específica a l'ús a què es destini.

PFB3- - TUB DE POLIETILÈ DE DENSITAT ALTA, COL·LOCAT

0.- ELEMENTS QUE CONTEMPLA EL PLEC

PFB3-DVXE.

Plec de condicions

1.- DEFINICIÓ I CONDICIONS DE LES PARTIDES D'OBRA EXECUTADES

Canalitzacions amb tub de polietilè per a transport i distribució de fluids a pressió i la col·locació d'accessoris en canalitzacions soterrades amb unions soldades, col·locats superficialment o al fons de la rasa.

S'han considerat els tipus de material següents:

- Polietilè extruït de densitat alta per al transport d'aigua a pressió amb una temperatura de servei fins a 40°C

S'han considerat els graus de dificultat de muntatge per als tubs, següents:

- Grau baix, que correspon a una xarxa de trams llargs, amb pocs accessoris i situada en llocs fàcilment accessibles (muntants, instal·lacions d'hidrants, etc.).

- Grau mitjà, que correspon a una xarxa equilibrada en trams lineals i amb accessoris (distribucions d'aigua, gas, calefacció, etc.)

- Grau alt, que correspon a una xarxa amb predomini d'accessoris (sala de calderes, instal·lació de bombeig, etc.)

- Sense especificació del grau de dificultat que correspon a una xarxa on es poden donar trams lineals, equilibrats i amb predomini d'accessoris indistintament al llarg del seu recorregut (instal·lacions d'obres d'enginyeria civil, etc.)

S'han considerat els tipus d'unió següents:

- Soldada (per a tubs de polietilè de densitat alta i mitjana)

- Connectada a pressió (per a tubs de polietilè de densitat alta i baixa)

L'execució de la unitat d'obra inclou les operacions següents:

- Comprovació i preparació del pla de suport (en canalitzacions per soterrar)

- Replanteig de la conducció

- Col·locació de l'element en la seva posició definitiva

- Execució de totes les unions necessàries

- Neteja de la canonada

- Retirada de l'obra de retalls de tubs, materials per a junts, etc.

No s'inclou, en les instal·lacions sense especificació del grau de dificultat, la col·locació d'accessoris. La variació del grau de dificultat en els diferents trams de la xarxa no permet fixar la repercussió d'accessoris; per això, la seva col·locació es considera una unitat d'obra diferent.

CONDICIONS GENERALS:

La posició ha de ser la reflectida a la DT o, en el seu defecte, la indicada per la DF.

Els junts han de ser estancs a la pressió de prova, han de resistir els esforços mecànics i no han de produir alteracions apreciables en el règim hidràulic de la canonada.

Ha d'estar feta la prova de pressió.

Totes les unions, canvis de direcció i sortides de ramals s'han de fer únicament per mitjà dels accessoris normalitzats. Les unions s'han de fer amb accessoris que pressionin la cara exterior del tub o bé soldats per testa, segons sigui el tipus d'unió definit per a la canalització.

El pas a través d'elements estructurals s'ha de fer amb passamurs i l'espai que quedi s'ha d'omplir amb material elàstic. Els passamurs han de sobresortir ≥ 3 mm del parament. Dins del passamurs no hi pot quedar cap accessori.

El tub de polietilè extruït es pot corbar en fred amb els següents radis de curvatura:

+-----+			
	Polietilè	Polietilè	
	densitat alta	densitat baixa i mitjana	

A 0°C	≤ 50 x Dn	≤ 40 x Dn	
A 20°C	≤ 20 x Dn	≤ 15 x Dn	

-----+

Entre 0°C i 20°C el radi de curvatura pot determinar-se per interpolació lineal.

COL·LOCACIÓ SUPERFICIAL:

Els tubs han de ser accessibles. Les canonades s'han d'estendre perpendicularment o paral·lelament respecte a l'estructura de l'edifici. Les horitzontals han de passar preferentment a prop del paviment o del sostre.

Els dispositius de suport han d'estar situats de tal manera que garanteixin l'estabilitat i l'alineació del tub.

Sobre envans, els suports s'han de fixar amb tacs i visos, i a les parets, s'han d'encastar. Si l'abraçadora del suport és metàl·lica, entre ella i el tub s'ha d'interposar una anella elàstica.

Donat l'elevat coeficient de dilatació lineal, cal que els punts singulars (suports, canvis de direcció, ramals, trams llargs, etc.), permetin al tub efectuar els moviments axials de dilatació.

La canonada no pot travessar xemeneies ni conductes.

Distància entre suports:

- Tub polietilè densitat alta:
- Trams verticals: DN x 20 mm
- Trams horitzontals: DN x 15 mm

COL·LOCACIÓ SOTERRADA:

La fondària de la rasa ha de permetre que el tub descansi sobre un llit de sorra de riu. Pel seu damunt hi ha d'haver un reblert de terra ben piconada per tongades de 20 cm. Les primeres capes que envolten el tub cal piconar-les amb cura.

Gruix del llit de sorra:

- Polietilè extruït: ≥ 5 cm
- Polietilè reticulat: ≥ 10 cm

Gruix del reblert: (sense trànsit rodat):

- Polietilè extruït: ≥ 60 cm
- Polietilè reticulat: ≥ 50 cm

Gruix del reblert: (amb trànsit rodat): ≥ 80 cm

El tub s'ha de col·locar dins la rasa serpentejant lleugerament per a permetre les contraccions i dilatacions degudes a canvis de temperatura.

Per tal de contrarestar les reaccions axials que es produeixen en circular el fluid, els punts singulars (corbes, reduccions, etc.), han d'estar ancorades a daus massissos de formigó.

En cas de coincidència de canonades d'aigua potable i de sanejament, les d'aigua potable han de passar per un pla superior a les de sanejament i han d'anar separades tangencialment 100 cm.

Per damunt del tub s'ha de fer un reblert de terres compactades, que han de complir l'especificat en el seu plec de condicions.

2.- CONDICIONS DEL PROCÉS D'EXECUCIÓ

CONDICIONS GENERALS:

La descàrrega i manipulació dels elements s'ha de fer de forma que no rebin cops.

Per a fer la unió dels tubs no s'han de forçar ni deformar els extrems.

La unió entre els tubs i altres elements d'obra s'ha de fer garantint la no transmissió de càrregues, la impermeabilitat i l'adherència amb les parets.

Cada cop que s'interromp el muntatge, cal tapar els extrems oberts.

L'estesa del tub s'ha de fer desenrotllant tangencialment el rotlle, fent-lo rodar verticalment sobre el terreny.

En les unions elàstiques l'extrem llis del tub s'ha de netejar i lubricar amb un lubricant autoritzat pel fabricant del tub, abans de fer la connexió.

L'extrem del tub s'ha d'aixamfranar.

Si s'ha de tallar un tub, cal fer-ho perpendicularment a l'eix i eliminar les rebaves.

Si s'ha d'aplicar un accessori de compressió cal aixamfranar l'aresta exterior.

El tub s'ha d'encaixar sense moviments de torsió.

S'ha d'utilitzar un equip de soldadura que garanteixi l'alineació dels tubs i l'aplicació de la pressió adequada per a fer la unió.

Un cop acabada la instal·lació s'ha de netejar interiorment i fer-hi passar aigua per arrossegar les brosses.

En el cas que la canonada sigui per abastament d'aigua, cal fer un tractament de depuració bacteriològic després de rentar-la.

COL·LOCACIÓ SOTERRADA:

Abans de baixar els elements a la rasa la DF ha d'examinar-los, rebutjant els que presentin algun defecte.

Abans de la col·locació dels elements cal comprovar que la rasant, l'amplària, la fondària i el nivell freàtic de la rasa corresponen als especificats en la DT. En cas contrari cal avisar la DF.

El fons de la rasa ha d'estar net abans de baixar els elements.

Si la canonada té un pendent > 10% s'ha de muntar en sentit ascendent. Si no es pot fer d'aquesta manera, cal fixar-la provisionalment per evitar el lliscament dels tubs.

Els tubs s'han de calçar i colzar per a impedir el seu moviment.

Col·locats els elements al fons de la rasa, s'ha de comprovar que el seu interior és lliure d'elements que puguin impedir el seu assentament o funcionament correctes (terres, pedres, eines de treball, etc.).

Les canonades i les rases s'han de mantenir lliures d'aigua, esgotant amb bomba o deixant desguassos a l'excavació.

No s'han de muntar trams de més de 100 m de llarg sense fer un reblert parcial de la rasa deixant els junts descoberts. Aquest reblert ha de complir les especificacions tècniques del reblert de la rasa.

Un cop situada la canonada a la rasa, parcialment reblerta excepte a les unions, s'han de fer les proves de pressió interior i d'estanquitat segons la normativa vigent.

No es pot procedir al reblert de les rases sense l'autorització expressa de la DF.

Els daus d'ancoratge s'han de fer una vegada enllestida la instal·lació. S'han de col·locar de forma que els junts de les canonades i dels accessoris siguin accessibles per a la seva reparació.

3.- UNITAT I CRITERI D'AMIDAMENT

TUBS:

m de llargària instal·lada, amidada segons les especificacions de la DT, entre els eixos dels elements o dels punts per connectar.

Aquest criteri inclou les pèrdues de material per retalls i els empalmaments que s'hagin efectuat.

En les instal·lacions amb grau de dificultat especificat, inclou, a més, la repercussió de les peces especials per col·locar.

COL·LOCACIÓ SOTERRADA:

No s'inclouen en aquest criteri els daus de formigó per a l'ancoratge dels tubs ni les brides metàl·liques per a la subjecció dels mateixos.

4.- NORMATIVA DE COMPLIMENT OBLIGATORI

La normativa ha de ser l'específica a l'ús a què es destini.

5.- CONDICIONS DE CONTROL D'EXECUCIÓ I DE L'OBRA ACABADA

CONTROL D'EXECUCIÓ. OPERACIONS DE CONTROL:

Les tasques de control a realitzar són les següents:

- Comprovació de la correcta implantació de les conduccions a l'obra segons el traçat previst.
- Control visual de l'execució de la instal·lació, comprovant:
 - Suportació
 - Verticalitat i pendents a trams horitzontals segons destí de la instal·lació
 - Utilització dels accessoris adequats a empalmaments i entroncaments
 - Distància a altres elements i conduccions.
- Realització de proves d'estanquitat i resistència mecànica
- Realització de proves d'estanquitat i evacuació a instal·lacions de sanejament.

CONTROL DE L'OBRA ACABADA. OPERACIONS DE CONTROL:

Les tasques de control a realitzar són les següents:

- Manteniment de la instal·lació.
- Realització i emissió d'informe amb resultats dels controls i dels assaigs realitzats i de quantificació dels mateixos.

CRITERIS DE PRESA DE MOSTRES:

S'ha de comprovar la totalitat de la instal·lació.

INTERPRETACIÓ DE RESULTATS I ACTUACIONS EN CAS D'INCOMPLIMENT:

En cas de deficiències de material o execució, si es pot esmenar sense canviar materials, s'ha de procedir a fer-ho. En cas contrari, s'ha de procedir a canviar tot el material afectat.

En cas de manca d'elements o discrepàncies amb el projecte, s'ha de procedir a l'adequació, d'acord amb el que determini la DF.

2.6. PG - INSTAL·LACIONS ELÈCTRIQUES, DOMÒTICA, FOTOVOLTAICA I MINIEÒLICA

2.6.1. PG2 - TUBS, CANALS, SAFATES I COLUMNES PER A MECANISMES

PG2N- - TUB FLEXIBLE DE MATERIAL PLÀSTIC PER A LA PROTECCIÓ DE CONDUCTORS ELÈCTRICS, COL·LOCAT

0.- ELEMENTS QUE CONTEMPLA EL PLEC

PG2N-EUGK, PG2N-EUG9.

Plec de condicions

1.- DEFINICIÓ I CONDICIONS DE LES PARTIDES D'OBRA EXECUTADES

Tub flexible no metàl·lic, de fins a 250 mm de diàmetre nominal, col·locat.

S'han considerat els tipus de tubs següents:

- Tubs de PVC corrugats
- Tubs de PVC folrats, de dues capes, semillisa l'exterior i corrugada la interior
- Tubs de material lliure d'halògens
- Tubs de polipropilè
- Tubs de polietilè de dues capes, corrugada l'exterior i llisa la interior

S'han considerat els tipus de col·locació següents:

- Tubs col·locats encastats
- Tubs col·locats sota paviment
- Tubs col·locats sobre sostremort
- Tubs col·locats al fons de la rasa

L'execució de la unitat d'obra inclou les operacions següents:

- Replanteig del traçat del tub
- L'estesa, fixació o col·locació del tub
- Retirada de l'obra de les restes d'emballatges, retalls de tubs, etc.

CONDICIONS GENERALS:

El tub no pot tenir empalmaments entre els registres (caixes de derivació, pericons, etc.), ni entre aquests i les caixes de mecanismes.

S'ha de comprovar la regularitat superficial i l'estat de la superfície sobre la què s'ha d'efectuar el tractament superficial.

Toleràncies d'instal·lació:

- Penetració dels tubs dintre les caixes: ± 2 mm

ENCASTAT:

El tub s'ha de fixar al fons d'una regata oberta al parament, coberta amb guix.

Recobriments de guix: ≥ 1 cm

SOBRE SOSTREMORT:

El tub ha de quedar fixat al sostre o recolzat en el cel ras.

MUNTAT A SOTA D'UN PAVIMENT

El tub ha de quedar recolzat sobre el paviment base.

Ha de quedar fixat al paviment base amb tocs de morter cada metre, com a mínim.

CANALITZACIÓ SOTERRADA:

El tub ha de quedar instal·lat al fons de rases reblertes posteriorment.

El tub no pot tenir empalmaments entre els registres (caixes de derivació, pericons, etc.), ni entre aquests i les caixes de mecanismes.

Nombre de corbes de 90° entre dos registres consecutius: ≤ 3

Distància entre el tub i la capa de protecció: ≥ 10 cm

Fondària de les rases: ≥ 40 cm

Penetració del tub dins dels pericons: 10 cm

Toleràncies d'execució:

- Penetració del tub dins dels pericons: ± 10 mm

2.- CONDICIONS DEL PROCÉS D'EXECUCIÓ

CONDICIONS GENERALS:

Abans de començar els treballs de muntatge es farà un replanteig previ que serà aprovat per la DF

Les unions s'han de fer amb els accessoris subministrats pel fabricant o expressament aprovats per aquest.

Els accessoris d'unió i en general tots els accessoris que intervenen en la canalització han de ser els adequats al tipus i característiques del tub a col·locar.

S'ha de comprovar que les característiques del producte a col·locar corresponen a les especificades a la DT del projecte.

Els tubs s'han d'inspeccionar abans de la seva col·locació.

La seva instal·lació no n'ha d'alterar les característiques.

Un cop acabades les tasques de muntatge, es procedirà a la retirada de l'obra de les restes d'emballatges, retalls de tubs, etc.

CANALITZACIÓ SOTERRADA:

El tub ha de quedar alineat en el fons de la rasa nivellant-lo amb una capa de sorra garbejada i netejant-la de possibles obstacles (pedra, runa, etc.)

Sobre la canalització s'ha de col·locar una capa o coberta d'avís i protecció mecànica (maons, plaques de formigó, etc.).

3.- UNITAT I CRITERI D'AMIDAMENT

m de llargària instal·lada, amidada segons les especificacions del projecte, entre els eixos dels elements o dels punts per connectar.

La instal·lació inclou les fixacions, provisionals quan el muntatge és encastat i definitives en la resta de

muntatges.

Aquest criteri inclou les pèrdues de material corresponents a retalls.

4.- NORMATIVA DE COMPLIMENT OBLIGATORI

NORMATIVA GENERAL:

Real Decreto 842/2002 de 2 de agosto, por el que se aprueba el Reglamento Electrotécnico de Baja Tensión. REBT 2002.

UNE-EN 50086-1:1995 Sistemas de tubos para la conducción de cables. Parte 1: Requisitos generales.

UNE-EN 50086-2-2:1997 Sistemas de tubos para instalaciones eléctricas. Parte 2-2: Requisitos particulares para sistemas de tubos curvables.

UNE-EN 50086-2-3:1997 Sistemas de tubos para instalaciones eléctricas. Parte 2-1: Requisitos particulares para sistemas de tubos flexibles.

CANALITZACIÓ SOTERRADA:

UNE-EN 50086-2-4:1995 Sistemas de tubos para la conducción de cables. Parte 2-4: requisitos particulares para sistemas de tubos enterrados.

5.- CONDICIONS DE CONTROL D'EXECUCIÓ I DE L'OBRA ACABADA

CONTROL D'EXECUCIÓ. OPERACIONS DE CONTROL:

Les tasques de control a realitzar són les següents:

- Comprovació de la correcta implantació de les canalitzacions segons el traçat previst.
- Verificar que les dimensions de les canalitzacions s'adeqüen a l'especificat i al que li correspon segons el R.E.B.T., en funció dels conductors instal·lats.
- Verificar la correcta suportació i l'ús dels accessoris adequats.
- Verificar el grau de protecció IP
- Verificar els radis de curvatura, comprovant que no es provoquen reduccions de secció.
- Verificar la continuïtat elèctrica a canalitzacions metàl·liques i la seva posada a terra.
- Verificar la no existència d'encreuaments i paral·lelismes amb d'altres canalitzacions a distàncies inferiors a l'indicat al R.E.B.T.
- Verificar el correcte dimensionament de les caixes de connexió i l'ús dels accessoris adequats.
- Verificar la correcta implantació de registres per a un manteniment correcte.

CONTROL DE L'OBRA ACABADA. OPERACIONS DE CONTROL:

- Informe amb els resultats dels controls efectuats.

CRITERIS DE PRESA DE MOSTRES:

Es verificarà per mostreig diferents punts de la instal·lació.

INTERPRETACIÓ DE RESULTATS I ACTUACIONS EN CAS D'INCOMPLIMENT:

En cas d'incompliment de la Normativa vigent, es procedirà a la seva adequació.

En cas de deficiències de material o execució, es procedirà d'acord amb el que determini la DF.

2.6.2. PG3 - CABLES ELÈCTRICS PER A TENSIÓ BAIXA I SISTEMES DE DISTRIBUCIÓ ELÈCTRICA

PG33- - CABLE DE COURE DE 0,6/1 KV, COL·LOCAT

0.- ELEMENTS QUE CONTEMPLA EL PLEC

PG33-E6V8, PG33-E6KE.

Plec de condicions

1.- DEFINICIÓ I CONDICIONS DE LES PARTIDES D'OBRA EXECUTADES

Estesa i col·locació de cable elèctric destinat a sistemes de distribució en tensió baixa i instal·lacions en general, per a serveis fixes, amb conductor de coure, de tensió assignada 0,6/1kV.

S'han considerat els tipus següents:

- Cable flexible de designació RZ1-K (AS), amb aïllament de barreja de polietilè reticulat (XLPE) i coberta de poliolefines termoplàstiques, UNE 21123-4
- Cable flexible de designació RV-K amb aïllament de barreja de polietilè reticulat (XLPE) i coberta de barreja de policlorur de vinil (PVC), UNE 21123-2
- Cable flexible de designació RZ1-K (AS+), amb aïllament de barreja de polietilè reticulat (XLPE) + mica i coberta de poliolefines termoplàstiques, UNE 21123-4
- Cable flexible de designació SZ1-K (AS+), amb aïllament d'elastòmers vulcanitzats i coberta de poliolefines termoplàstiques, UNE 21123-4
- Cable rígid de designació RV, amb aïllament de barreja de polietilè reticulat (XLPE) i coberta de barreja de policlorur de vinil (PVC), UNE 21123-2
- Cable rígid de designació RZ, amb aïllament de barreja de polietilè reticulat (XLPE), UNE 21030
- Cable rígid de designació RVFV, amb armadura de fleix d'acer, aïllament de barreja de polietilè reticulat (XLPE) i coberta de barreja de policlorur de vinil (PVC), UNE 21123-2
- Cable flexible de designació ZZ-F (AS), amb aïllament i coberta d'elastòmers termoestables.

S'han considerat els tipus de col·locació següents:

- Col·locat superficialment
- Col·locat en tub
- Col·locat en canal o safata
- Col·locat aeri

L'execució de la unitat d'obra inclou les operacions següents:

- Estesa, col·locació i tibat del cable si es el cas

CONDICIONS GENERALS:

Els empalmaments i derivacions s'han de fer amb borns o regletes de connexió, prohibint-se expressament el fer-ho per simple recargolament o enrotllament dels fils, de forma que es garanteixi tant la continuïtat elèctrica com la de l'aïllament.

El recorregut ha de ser l'indicat a la DT.

Els conductors han de quedar estesos de manera que les seves propietats no quedin danyades.

Els conductors han d'estar protegits contra els danys mecànics que puguin venir després de la seva instal·lació.

El conductor ha de penetrar dins les caixes de derivació, de connexió dels equips i dels mecanismes elèctrics. Tots els materials que intervenen en la instal·lació han de ser compatibles entre si. Per aquest motiu, el muntatge i les connexions han d'estar fets amb els materials i accessoris subministrats pel fabricant, o expressament aprovats per aquest.

El cable ha de portar una identificació mitjançant anelles o brides del circuit al qual pertany, a la sortida del quadre de protecció.

No ha d'haver-hi empalmaments entre les caixes de derivació, ni entre aquestes i els mecanismes.

No s'han de transmetre esforços entre els cables i les connexions elèctriques.

Penetració del conductor dins les caixes: ≥ 10 cm

Toleràncies d'instal·lació:

- Penetració del conductor dins les caixes: ± 10 mm

Distància mínima al terra en creuaments de vials públics:

- Sense transit rodat: ≥ 4 m

- Amb transit rodat: ≥ 6 m

COL·LOCAT SUPERFICIALMENT:

El cable ha de quedar fixat als paraments o al sostre mitjançant brides, collarins o abraçadores de forma que no en surti perjudicada la coberta.

Quan es col·loca muntat superficialment, la seva fixació al parament ha de quedar alineada paral·lelament al sostre o al paviment i la seva posició ha de ser la fixada al projecte.

Distància horitzontal entre fixacions: ≤ 80 cm

Distància vertical entre fixacions: ≤ 150 cm

En cables col·locats amb grapes sobre façanes s'aprofitarà, en la mesura del possible, les possibilitats d'ocultació que ofereixi aquesta.

El cable es subjectarà a la paret o sostre amb les grapes adequades. Les grapes han de ser resistents a la intempèrie i en cap cas han de malmetre el cable. Han d'estar fermament subjectes al suport amb tacs i cargols.

Quan el cable ha de recórrer un tram sense suports, com per exemple passar d'un edifici a un altre, es penjarà d'un cable fiador d'acer galvanitzat sòlidament subjectat pels extrems.

En els creuaments amb altres canalitzacions, elèctriques o no, es deixarà una distància mínima de 3 cm entre els cables i aquestes canalitzacions o be es disposarà un aïllament suplementari. Si l'encreuament es fa practicant un pont amb el mateix cable, els punts de fixació immediats han d'estar el suficientment propers per tal d'evitar que la distància indicada pugui deixar d'existir.

COL·LOCACIÓ AÈRIA:

El cable quedarà unit als suports pel neutre fiador que es el que aguantarà tot l'esforç de tracció. En cap cas està permès fer servir un conductor de fase per a subjectar el cable.

La unió del cable amb el suport es durà a terme amb una peça adient que empresoni el neutre fiador per la seva coberta aïllant sense malmètrere-la. Aquesta peça ha d'incorporar un sistema de tesat per tal de donar-li al cable la seva tensió de treball un cop estesa la línia. Ha de ser d'acer galvanitzat hi no ha de provocar cap retorçiment al conductor neutre fiador en les operacions de tesat.

Tant les derivacions com els empalmaments es faran coincidir sempre amb un punt de fixació, ja sigui en xarxes sobre suports o en xarxes sobre façanes o be en combinacions d'aquestes.

COL·LOCAT EN TUBS:

Quan el cable passi de subterrani a aeri, es protegirà el cable soterrat des de 0,5 m per sota del paviment fins a 2,5 m per sobre amb un tub d'acer galvanitzat.

La connexió entre el cable soterrat i el que transcorre per la façana o suport es farà dintre d'una caixa de doble aïllament, situada a l'extrem del tub d'acer, resistent a la intempèrie i amb premsaestopes per a l'entrada i sortida de cables.

Els empalmaments i connexions es faran a l'interior de pericons o bé en les caixes dels mecanismes.

Es duran a terme de manera que quedi garantida la continuïtat tant elèctrica com de l'aïllament.

A la vegada ha de quedar assegurada la seva estanquitat i resistència a la corrosió.

El diàmetre interior dels tubs serà superior a dues vegades el diàmetre del conductor.

Si en un mateix tub hi ha més d'un cable, aleshores el diàmetre del tub ha de ser suficientment gran per evitar embussaments dels cables.

2.- CONDICIONS DEL PROCÉS D'EXECUCIÓ

CONDICIONS GENERALS:

L'instal·lador prendrà cura que no pateixi torsions ni danys a la seva coberta en treure'l de la bobina.

Es tindrà cura al treure el cable de la bobina per tal de no causar-li retorçaments ni coques.

Temperatura del conductor durant la seva instal·lació: $\geq 0^{\circ}\text{C}$

No ha de tenir contacte amb superfícies calentes, ni que desprenguin irradiacions.

Si l'estesa del cable es amb tensió, es a dir estirant per un extrem del cable mentre es va desentrotllant de la bobina, es disposaran politges als suports i en els canvis de direcció per tal de no sobrepassar la tensió màxima admissible pel cable. El cable s'ha d'extreure de la bobina estirant per la part superior. Durant l'operació es vigilarà permanentment la tensió del cable.

Un cop el cable a dalt dels suports es procedirà a la fixació i tibat amb els tensors que incorporen les peces de suport.

Durant l'estesa del cable i sempre que es prevegin interrupcions de l'obra, els extrems es protegiran per tal de que no hi entri aigua.

La força màxima de tracció durant el procés d'instal·lació serà tal que no provoqui allargaments superiors al 0,2%. Per a cables amb conductor de coure, la tensió màxima admissible durant l'estesa serà de 50 N/mm².

En el traçat de l'estesa del cable es disposaran rodets en els canvis de direcció i en general allí on es consideri necessari per tal de no provocar tensions massa grans al conductor.

Radi de curvatura mínim admissible durant l'estesa:

- Cables unipolars: Radi mínim de quinze vegades el diàmetre del cable.

- Cables multiconductors: Radi mínim de dotze vegades el diàmetre del cable.

CABLE COL·LOCAT EN TUB:

El tub de protecció ha d'estar instal·lat abans d'introduir els conductors.

El conductor s'ha d'introduir dins el tub de protecció mitjançant un cable guia prenent cura que no pateixi torsions ni danys a la seva coberta.

3.- UNITAT I CRITERI D'AMIDAMENT

m de llargària instal·lada, amidada segons les especificacions del projecte, entre els eixos dels elements per connectar.

Aquest criteri inclou les pèrdues de material corresponents a retalls, així com l'excess previst per a les connexions.

4.- NORMATIVA DE COMPLIMENT OBLIGATORI

Real Decreto 842/2002 de 2 de agosto, por el que se aprueba el Reglamento Electrotécnico de Baja Tensión. REBT 2002.

5.- CONDICIONS DE CONTROL D'EXECUCIÓ I DE L'OBRA ACABADA

CONTROL D'EXECUCIÓ. OPERACIONS DE CONTROL:

Les tasques de control a realitzar són les següents:

- Comprovació de la correcta instal·lació dels conductors
- Verificar que els tipus i seccions dels conductors s'adeqüen a l'especificat al projecte
- Verificar la no existència d'empalmaments fora de les caixes
- Verificar a caixes la correcta execució dels empalmaments i l'ús de borns de connexió adequats
- Verificar l'ús adequat dels codis de colors
- Verificar les distàncies de seguretat respecte altres conduccions (aigua, gas, gasos cremats i senyals febles) segons cadascun dels reglaments d'aplicació.
- Assaigs segons REBT.

CONTROL DE L'OBRA ACABADA. OPERACIONS DE CONTROL:

Les tasques de control a realitzar són les següents:

- Realització i emissió d'informe amb resultats dels controls i assaigs realitzats, d'acord amb el que s'especifica a la taula d'assaigs i de quantificació dels mateixos.

CRITERIS DE PRESA DE MOSTRES:

Resistència d'aïllament: Es realitzarà a tots els circuits

Rigidesa dielèctrica: Es realitzarà a les línies principals

Caiguda de tensió: Es mesuraran els circuits més desfavorables i les línies que hagin sigut modificades el seu recorregut respecte projecte.

INTERPRETACIÓ DE RESULTATS I ACTUACIONS EN CAS D'INCOMPLIMENT:

En cas d'incompliment de la Normativa vigent, es procedirà a la seva substitució.

En cas de deficiències de material o execució, es procedirà d'acord amb el que determini la DF.

PG3B- - CONDUCTOR DE COURE NU, COL-LOCAT

0.- ELEMENTS QUE CONTEMPLA EL PLEC

PG3B-E7CS.

Plec de condicions

1.- DEFINICIÓ I CONDICIONS DE LES PARTIDES D'OBRA EXECUTADES

Conductor de coure nu, unipolar de fins a 240 mm² de secció, muntat.

S'han considerat els tipus de col·locació següents:

- Muntat superficialment
- En malla de connexió a terra

L'execució de la unitat d'obra inclou les operacions següents:

- L'estesa i empalmament
- Connexionat a presa de terra

CONDICIONS GENERALS:

Les connexions del conductor s'han de fer per soldadura sense la utilització d'àcids, o amb peces de connexió de material inoxidable, per pressió de cargol, aquest últim mètode sempre en llocs visitables.

El cargol ha de portar un dispositiu per tal d'evitar que s'afluixi.

Les connexions entre metalls diferents no han de produir deteriorament per causes electroquímiques.

El circuit de terra no serà interromput per la col·locació de seccionadors, interruptors o fusibles.

El pas del conductor pel paviment, murs o d'altres elements constructius s'ha de fer dins d'un tub rígid d'acer galvanitzat.

El conductor no ha d'estar en contacte amb elements combustibles.

El recorregut ha de ser l'indicat a la DT.

COL-LOCAT SUPERFICIALMENT:

El conductor ha de quedar fixat mitjançant grapes al parament o sostre, o bé mitjançant brides en el cas de canals i safates.

Distància entre fixacions: ≤ 75 cm

EN MALLA DE CONNEXIÓ A TERRA:

El conductor ha de quedar instal·lat al fons de rases reblertes posteriorment amb terra garbellada i compactada.

El radi de curvatura mínim admès ha de ser 10 vegades el diàmetre exterior del cable en mm.

2.- CONDICIONS DEL PROCÉS D'EXECUCIÓ

L'instal·lador prendrà cura que el conductor no pateixi torsions ni danys en treure'l de la bobina.

3.- UNITAT I CRITERI D'AMIDAMENT

m de llargària instal·lada, amidada segons les especificacions de la DT, entre els eixos dels elements o dels punts per connectar.

Aquest criteri inclou les pèrdues de material com a conseqüència dels retalls.

4.- NORMATIVA DE COMPLIMENT OBLIGATORI

Real Decreto 842/2002 de 2 de agosto, por el que se aprueba el Reglamento Electrotécnico de Baja Tensión. REBT 2002.

5.- CONDICIONS DE CONTROL D'EXECUCIÓ I DE L'OBRA ACABADA

CONTROL D'EXECUCIÓ. OPERACIONS DE CONTROL:

Les tasques de control a realitzar són les següents:

- Verificar la correcta ubicació dels punts de posada a terra.
- Verificar l'execució de pous de terra, col·locació d'elèctrodes, tubs de manteniment (si existeix), ús dels connectors adequats i acabat de l'arqueta.
- Verificar la continuïtat d'entre els conductors de protecció i dels elèctrodes de posada a terra.
- Verificar la posada a terra de les conduccions metàl·liques de l'edifici.
- Mesures de resistència de terra.

CONTROL DE L'OBRA ACABADA. OPERACIONS DE CONTROL:

Les tasques de control a realitzar són les següents:

- Realització i emissió d'informe amb resultats dels controls i mesures realitzades.

CRITERIS DE PRESA DE MOSTRES:

Es comprovarà globalment

INTERPRETACIÓ DE RESULTATS I ACTUACIONS EN CAS D'INCOMPLIMENT:

En cas de valors de resistència de terra superiors a l'especificat a REBT, es procedirà a la construcció de nous pous de terra o tractament del terreny, fins que s'arribi a obtenir la resistència adequada.

Els defectes d'instal·lació hauran de ser corregits.

2.6.3. PGD - ELEMENTS DE CONNEXIÓ A TERRA I PROTECCIÓ CATÒDICA

PGD1- - PIQUETA DE CONNEXIÓ A TERRA, COL-LOCADA

0.- ELEMENTS QUE CONTEMPLA EL PLEC

PGD1-E3BH.

Plec de condicions

1.- DEFINICIÓ I CONDICIONS DE LES PARTIDES D'OBRA EXECUTADES

Elements per a formar una connexió a terra, col·locats soterrats en el terreny.

S'han considerat els elements següents:

- Piqueta de connexió a terra, d'acer i recobriment de coure, clavada a terra.

L'execució de la unitat d'obra inclou les operacions següents:

- Col·locació i connexionat

CONDICIONS GENERALS:

Han d'estar col·locats en posició vertical, enterrat dins del terreny.

La situació en el terreny ha de quedar fàcilment localitzable per a la realització periòdica de proves d'inspecció i control.

Han de quedar unides rígidament, assegurant un bon contacte elèctric amb els conductors dels circuits de terra mitjançant cargols, elements de compressió, soldadura d'alt punt de fusió, etc.

El contacte amb el conductor del circuit de terra ha d'estar net, sense humitat i fet de tal forma que s'evitin els efectes electroquímics.

Han d'estar clavades de tal forma que el punt superior quedi a 50 cm de profunditat.

En el cas d'enterrar dues piquetes en paral·lel, la distància entre ambdues ha de ser, com a mínim, igual a la seva longitud.

2.- CONDICIONS DEL PROCÉS D'EXECUCIÓ

Abans de començar els treballs de muntatge, s'ha de fer un replanteig que ha de ser aprovat per la DF.

S'ha de comprovar que les característiques del producte corresponen a les especificades al projecte.

Els materials s'han d'inspeccionar abans de la seva col·locació.

Un cop instal·lat, s'ha de procedir a la retirada de l'obra de tots els materials sobrants (embalatges, retalls de cables, etc.).

3.- UNITAT I CRITERI D'AMIDAMENT

Unitat de quantitat instal·lada, mesurada segons les especificacions de la DT.

4.- NORMATIVA DE COMPLIMENT OBLIGATORI

Real Decreto 842/2002 de 2 de agosto, por el que se aprueba el Reglamento Electrotécnico de Baja Tensión. REBT 2002.

5.- CONDICIONS DE CONTROL D'EXECUCIÓ I DE L'OBRA ACABADA

CONTROL D'EXECUCIÓ. OPERACIONS DE CONTROL:

Les tasques de control a realitzar són les següents:

- Verificar la correcta ubicació dels punts de posada a terra.

- Verificar l'execució de pous de terra, col·locació d'elèctrodes, tubs de manteniment (si existeix), ús dels connectors adequats i acabat de l'arqueta.

- Verificar la continuïtat d'entre els conductors de protecció i dels elèctrodes de posada a terra.

- Verificar la posada a terra de les conduccions metàl·liques de l'edifici.

- Mesures de resistència de terra.

CONTROL DE L'OBRA ACABADA. OPERACIONS DE CONTROL:

Les tasques de control a realitzar són les següents:

- Realització i emissió d'informe amb resultats dels controls i mesures realitzades.

CRITERIS DE PRESA DE MOSTRES:

Es comprovarà globalment

INTERPRETACIÓ DE RESULTATS I ACTUACIONS EN CAS D'INCOMPLIMENT:

En cas de valors de resistència de terra superiors a l'especificat a REBT, es procedirà a la construcció de nous pous de terra o tractament del terreny, fins que s'arribi a obtenir la resistència adequada.

Els defectes d'instal·lació hauran de ser corregits.

PGD4- - PUNT DE CONNEXIÓ A TERRA, COL·LOCAT

0.- ELEMENTS QUE CONTEMPLA EL PLEC

PGD4-614M.

Plec de condicions

1.- DEFINICIÓ I CONDICIONS DE LES PARTIDES D'OBRA EXECUTADES

Punt de connexió a terra, amb pont seccionador de platina de coure, muntat en caixa estanca, col·locat superficialment i connectat.

L'execució de la unitat d'obra inclou les operacions següents:

- Replanteig

- Col·locació, instal·lació i anivellament
- Connexionat

CONDICIONS GENERALS:

La platina ha de portar un dispositiu de fixació a la base.

Han d'estar dissenyats de manera que en l'ús normal han de funcionar de forma segura i no han de suposar perill per a les persones i el seu entorn.

Un cop instal·lat i connectat a la xarxa no han de ser accessibles les parts que hagin d'estar en tensió.

Ha de quedar amb els costats aplomats i en el mateix pla que el parament.

La posició i quantitat han de ser les fixades per la DF i han de constar a la DT.

Quan es col·loca muntat superficialment, l'element ha de quedar fixat sòlidament al suport.

Ha d'estar connectat sobre els conductors de terra.

Ha d'estar situat en un lloc accessible. Ha de permetre mesurar la resistència de la presa de terra corresponent.

Ha de ser combinat amb el born principal de terra.

Ha de ser mecànicament segur.

Ha d'assegurar la continuïtat elèctrica.

Ha d'estar situat a prop de la presa de terra.

Les instal·lacions que ho necessitin han de disposar d'un nombre suficient de punt de posada a terra, convenientment distribuïts, que estiguin connectats al mateix elèctrode o conjunt d'elèctrodes.

Resistència a la tracció de les connexions: ≥ 30 N

Toleràncies d'execució:

- Posició: ± 20 mm

- Aplomat: $\pm 2\%$

2.- CONDICIONS DEL PROCÉS D'EXECUCIÓ

Abans de començar els treballs de muntatge, s'ha de fer un replanteig que ha de ser aprovat per la DF.

S'ha de comprovar que les característiques del producte corresponen a les especificades al projecte.

Els materials s'han d'inspeccionar abans de la seva col·locació.

Un cop instal·lat, s'ha de procedir a la retirada de l'obra de tots els materials sobrants (embalatges, retalls de cables, etc.).

3.- UNITAT I CRITERI D'AMIDAMENT

Unitat de quantitat instal·lada, mesurada segons les especificacions de la DT.

4.- NORMATIVA DE COMPLIMENT OBLIGATORI

Real Decreto 842/2002 de 2 de agosto, por el que se aprueba el Reglamento Electrotécnico de Baja Tensión. REBT 2002.

5.- CONDICIONS DE CONTROL D'EXECUCIÓ I DE L'OBRA ACABADA

CONTROL D'EXECUCIÓ. OPERACIONS DE CONTROL:

Les tasques de control a realitzar són les següents:

- Verificar la correcta ubicació dels punts de posada a terra.

- Verificar l'execució de pous de terra, col·locació d'elèctrodes, tubs de manteniment (si existeix), ús dels connectors adequats i acabat de l'arqueta.

- Verificar la continuïtat d'entre els conductors de protecció i dels elèctrodes de posada a terra.

- Verificar la posada a terra de les conduccions metàl·liques de l'edifici.

- Mesures de resistència de terra.

CONTROL DE L'OBRA ACABADA. OPERACIONS DE CONTROL:

Les tasques de control a realitzar són les següents:

- Realització i emissió d'informe amb resultats dels controls i mesures realitzades.

CRITERIS DE PRESA DE MOSTRES:

Es comprovarà globalment

INTERPRETACIÓ DE RESULTATS I ACTUACIONS EN CAS D'INCOMPLIMENT:

En cas de valors de resistència de terra superiors a l'especificat a REBT, es procedirà a la construcció de nous pous de terra o tractament del terreny, fins que s'arribi a obtenir la resistència adequada.

Els defectes d'instal·lació hauran de ser corregits.

2.7. PH - INSTAL·LACIONS D'ENLLUMENAT

2.7.1. PHM - ELEMENTS DE SUPORT PER A LLUMS EXTERIORS

PHM2- - COLUMNA, COL·LOCADA (CE)

0.- ELEMENTS QUE CONTEMPLA EL PLEC

PHM2-DBF1.

Plec de condicions

1.- DEFINICIÓ I CONDICIONS DE LES PARTIDES D'OBRA EXECUTADES

Suports metàl·lics per a llums exteriors, col·locats ancorats al paviment i els seus components acoblats a aquests.

S'han considerat els elements següents:

- Columnes d'acer galvanitzat de forma recta o troncocònica, ancorades amb un dau de formigó

L'execució de la unitat d'obra inclou les operacions següents:

Suports verticals, ancorats al paviment:

- Formigonament del dau de base, amb les perns d'ancoratge
- L'hissat, fixació i anivellament
- Connexionat a la xarxa

CONDICIONS GENERALS:

La posició ha de ser la reflectida a la DT o, en el seu defecte, la indicada per la DF.

SUPORTS VERTICALS:

S'ha d'instal·lar en posició vertical.

Ha de quedar fixada sòlidament a la base de formigó pels seus perns.

La fixació de la platina de base als perns s'ha de fer mitjançant volanderes, femelles i contrafemelles.

La situació de la porta del compartiment per a accessoris ha de ser la recomenada per l'UNE 72-402.

Ha de quedar connectat al conductor de terra mitjançant la pressió de terminal, cargol i femelles.

Toleràncies d'execució:

- Verticalitat: ± 10 mm/3 m
- Posició: ± 50 mm

2.- CONDICIONS DEL PROCÉS D'EXECUCIÓ

CONDICIONS GENERALS:

La instal·lació elèctrica s'ha de fer sense tensió a la línia.

SUPORTS VERTICALS:

S'ha d'utilitzar un camió-grua per descarregar i manipular el pal durant la seva fixació.

Durant el muntatge s'ha de deixar lliure i acotada una zona de radi igual a l'alçària del pal més 5 m.

Cal que la zona de treball quedi degudament senyalitzada amb una tanca i llums vermells durant la nit.

3.- UNITAT I CRITERI D'AMIDAMENT

Unitat de quantitat instal·lada, mesurada segons les especificacions de la DT.

4.- NORMATIVA DE COMPLIMENT OBLIGATORI

NORMATIVA GENERAL:

Real Decreto 842/2002 de 2 de agosto, por el que se aprueba el Reglamento Electrotécnico de Baja Tensión. REBT 2002.

SUPORTS VERTICALS:

UNE-EN 40-2:2006 Columnas y báculos de alumbrado. Parte 2: Requisitos generales y dimensiones.

UNE-EN 40-5:2003 Columnas y báculos de alumbrado. Parte 5: Requisitos para las columnas y báculos de alumbrado de acero.

2.7.2. PHN - LLUMS PER A EXTERIORS

PHNI- - LLUM LED SIMÈTRIC PER A EXTERIORS, COL·LOCAT

0.- ELEMENTS QUE CONTEMPLA EL PLEC

PHNI-B5W2.

Plec de condicions

1.- DEFINICIÓ I CONDICIONS DE LES PARTIDES D'OBRA EXECUTADES

Llum per a exteriors, col·locat acoblat al suport o encastat.

S'han considerat les unitats d'obra següents:

- Llum led simètric i llum led asimètric per a vials, col·locat.

L'execució de la unitat d'obra inclou les operacions següents:

- Replanteig de la unitat d'obra
- Muntatge, fixació i anivellament
- Connexionat i col·locació de les làmpades
- Comprovació del funcionament
- Retirada de l'obra de les restes d'emalatges, retalls de tubs, cables, etc.

CONDICIONS GENERALS:

La posició ha de ser la reflectida a la DT o, en el seu defecte, la indicada per la DF.

Tots els materials que intervenen en la instal·lació han de ser compatibles entre si. Per aquest motiu, el muntatge i les connexions dels aparells han d'estar fets amb els materials i accessoris subministrats pel fabricant, o expressament aprovats per aquest.

Ha de quedar fixat sòlidament al suport, amb el sistema de fixació dispost pel fabricant.

Ha d'estar connectada a la xarxa d'alimentació elèctrica i a la línia de terra.
Cap part accessible de l'element instal·lat no ha d'estar en tensió, fora dels punts de connexió.
No s'han de transmetre esforços entre els elements de la instal·lació elèctrica (tubs i cables) i la lluminària.
Els cables han d'entrar al cos de la lluminària pels punts previstos pel fabricant.
La làmpada ha de quedar allotjada al portalàmpades i fent contacte amb aquest.
Un cop instal·lat ha de ser possible el desmuntatge de les parts del llum que necessitin manteniment.

2.- CONDICIONS DEL PROCÉS D'EXECUCIÓ

CONDICIONS GENERALS:

La instal·lació elèctrica s'ha de fer sense tensió a la línia.
Es tindrà cura de no embrutar el difusor ni els components de la òptica durant la col·locació del llum. Si s'embruten es netejaran adequadament.

La col·locació i connexió de la lluminària s'han de fer seguint les instruccions del fabricant.

Abans de començar els treballs de muntatge, s'ha de fer un replanteig que ha de ser aprovat per la DF.

S'ha de comprovar que les característiques tècniques de l'aparell corresponguin a les especificades al projecte.

Tots els elements s'han d'inspeccionar abans de la seva col·locació.

La seva instal·lació no ha d'alterar les característiques de l'element.

Cal comprovar la idoneïtat de la tensió disponible amb la de l'equip de la lluminària.

Un cop instal·lat l'equip, es procedirà a la retirada de l'obra de tots els materials sobrants com ara embalatges, retalls de tubs, cables, etc.

3.- UNITAT I CRITERI D'AMIDAMENT

Unitat de quantitat instal·lada, mesurada segons les especificacions de la DT.

La instal·lació inclou la làmpada i el cablejat interior del llum.

En les instal·lacions que ho especifica, també inclou l'equip complet d'encesa.

4.- NORMATIVA DE COMPLIMENT OBLIGATORI

NORMATIVA GENERAL:

Real Decreto 842/2002 de 2 de agosto, por el que se aprueba el Reglamento Electrotécnico de Baja Tensión. REBT 2002.

UNE-EN 60598-1:2009 Luminarias. Parte 1: Requisitos generales y ensayos.

UNE-EN 60598-2-3:2003 Luminarias. Parte 2-3: Requisitos particulares. Luminarias para alumbrado público.

UNE-EN 60238:2006 Portalámparas con rosca Edison.

LLUMS D'INSTAL·LACIONS D'ENLLUMENAT EXTERIOR SUPERIORS A 1 kW

Real Decreto 1890/2008, de 14 de noviembre, por el que se aprueba el Reglamento de eficiencia energética en instalaciones de alumbrado exterior y sus Instrucciones técnicas complementarias EA-01 a EA-07.

5.- CONDICIONS DE CONTROL D'EXECUCIÓ I DE L'OBRA ACABADA

CONTROL D'EXECUCIÓ. OPERACIONS DE CONTROL:

Les tasques de control a realitzar són les següents:

- Comprovació de la correcta instal·lació de les lluminàries.
- Control visual de la instal·lació (linealitat, suports).
- Verificar el funcionament de l'enllumenat, comprovant la correcta distribució de les enceses i l'equilibrat de fases, si és el cas.

- Mesurar nivells d'il·luminació

CONTROL DE L'OBRA ACABADA. OPERACIONS DE CONTROL:

Les tasques de control a realitzar són les següents:

- Realització i emissió d'informe amb resultats dels controls i mesures realitzades.

CRITERIS DE PRESA DE MOSTRES:

Es realitzarà el control visual i es verificarà el funcionament de tota la instal·lació.

Es comprovarà l'equilibrat de fases, si és el cas, de forma aleatòria en punts amb diferents distribució.

Es mesuraran els nivells d'il·luminació en cada local de característiques diferents.

INTERPRETACIÓ DE RESULTATS I ACTUACIONS EN CAS D'INCOMPLIMENT:

En cas d'incompliment de la Normativa vigent, es procedirà a la seva adequació.

En cas de deficiències de material o execució, es procedirà d'acord amb el que determini la DF.

2.8. PM - INSTAL·LACIONS CONTRA INCENDIS, DESCÀRREGUES ATMOSFÈRIQUES I DE SEURETAT

2.8.1. PM2 - INSTAL·LACIONS D'EXTINCIÓ D'INCENDIS AMB AIGUA

PM23- - HIDRANT (D)

0.- ELEMENTS QUE CONTEMPLA EL PLEC

PM23-4BCT.

Plec de condicions

1.- DEFINICIÓ I CONDICIONS DE LES PARTIDES D'OBRA EXECUTADES

Hidrant.

S'han considerat els tipus següents:

- De columna seca
- De columna humida
- Soterrat en pericó

L'execució de la unitat d'obra inclou les operacions següents:

Hidrants de columna seca:

- Fixació de la columna a la base
- Connexió a la xarxa d'alimentació
- Recobriments de protecció de la part soterrada

Hidrants de columna humida:

- Fixació de la columna a la base.
- Connexió a la xarxa d'alimentació.

Hidrants soterrats en pericó:

- Fixació del conjunt al fons del pericó.
- Connexió a la xarxa d'alimentació.

CONDICIONS GENERALS:

La posició ha de ser la reflectida a la DT o, en el seu defecte, la indicada per la DF.

Toleràncies d'instal·lació:

- Posició: ± 30 mm
- Aplomat: ≤ 5 mm

HIDRANTS DE COLUMNA:

La columna ha de quedar vertical i fixada sòlidament a la base.

Només ha de sobresortir del paviment el cos superior.

La part soterrada ha de quedar protegida de la corrosió amb pintures, cintes asfàltiques, etc., que han de complir les condicions fixades en el plec de condicions de la seva partida d'obra.

El manigueta de ruptura de l'eix d'accionament de la vàlvula de tancament, ha de quedar dins de l'element intermedi.

El rebert immediat a la boca de buidatge cal que sigui porós, per a permetre l'absorció de l'aigua evacuada.

HIDRANTS DE COLUMNA HUMIDA:

La columna ha de quedar vertical i fixada sòlidament a la base.

HIDRANTS SOTERRATS EN PERICÓ:

L'eix d'enllaç ràpid ha de quedar vertical i encarat cap amunt. Tot el conjunt ha de quedar fixat sòlidament al fons del pericó, que ha de complir les condicions fixades en el plec de condicions de la seva partida d'obra.

La vàlvula de tancament i les unions han de ser estanques a la pressió de treball.

Ha d'anar connectat a la xarxa d'alimentació.

Les boques han de quedar tapades amb les tapes corresponents.

2.- CONDICIONS DEL PROCÉS D'EXECUCIÓ

No hi han condicions específiques del procés d'instal·lació.

3.- UNITAT I CRITERI D'AMIDAMENT

Unitat de quantitat instal·lada, mesurada segons les especificacions de la DT.

4.- NORMATIVA DE COMPLIMENT OBLIGATORI

Real Decreto 513/2017, de 22 de mayo, por el que se aprueba el Reglamento de instalaciones de protección contra incendios.

Corrección de errores del Real Decreto 513/2017, de 22 de mayo, por el que se aprueba el Reglamento de instalaciones de protección contra incendios.

Resolució de 22 de març de 1995, de designació del laboratori general d'assaigs i investigacions com a organisme de control per la certificació de productes, d'acord amb el Reial Decret 1942/1993, que aprova el reglament CPI.

2.9. PN - VÀLVULES, FILTRES, BOMBES I GRUPS DE PRESSIÓ

2.9.1. PN1 - VÀLVULES DE COMPORTA

PN12- - VÀLVULA DE COMPORTA MANUAL AMB BRIDES, MUNTADA

0.- ELEMENTS QUE CONTEMPLA EL PLEC

PN12-DPKX.

Plec de condicions

1.- DEFINICIÓ I CONDICIONS DE LES PARTIDES D'OBRA EXECUTADES

Vàlvules de comporta motoritzades o manuals, roscades, embridades o d'extrems ranurats, muntades.
S'han considerat els tipus de col·locació següents:

- Muntades superficialment
- Muntades en pericó de canalització soterrada

L'execució de la unitat d'obra inclou les operacions següents:

- Neteja de l'interior dels tubs i de les unions
- Preparació de les unions amb els elements d'estanqueïtat
- Connexió de la vàlvula als tubs
- Prova de servei

CONDICIONS GENERALS:

Els eixos de la vàlvula i de la canonada han de quedar alineats.

La maneta o volant de la vàlvula ha de ser accessible.

Les vàlvules s'han d'instal·lar situades de manera que es puguin realitzar tasques de manteniment de les diferents parts.

Tant el premsaestopes de la vàlvula com les connexions amb la canonada han de ser estanques a la pressió de treball.

S'ha de deixar connectada a la xarxa corresponent, en condicions de funcionament.

La pressió exercida pel premsaestopes sobre l'eix d'accionament no ha d'impedir la maniobra del volant amb la mà.

La posició ha de ser la reflectida a la DT o, en el seu defecte, la indicada per la DF.

Toleràncies d'instal·lació:

- Posició: ± 30 mm

MUNTADES SUPERFICIALMENT:

L'eix d'accionament ha de quedar horitzontal, o en qualsevol posició radial per sobre del pla horitzontal.

La distància entre la vàlvula i la paret ha de ser la necessària perquè pugui girar el cos, un cop desmuntat l'eix d'accionament del sistema de tancament.

MUNTADES EN PERICÓ:

L'eix d'accionament ha de quedar vertical, amb el volant cap amunt, i ha de coincidir amb el centre del pericó.

La distància entre la vàlvula i el fons del pericó ha de ser la necessària perquè pugui girar el cos un cop desmuntat l'eix d'accionament del sistema de tancament.

La distància entre la vàlvula i el fons del pericó ha de ser la necessària perquè es puguin col·locar i treure tots els cargols de les brides.

2.- CONDICIONS DEL PROCÉS D'EXECUCIÓ

Abans de la instal·lació de la vàlvula s'ha de netejar l'interior dels tubs.

Abans de realitzar la unió entre els tubs i les vàlvules cal fer la comprovació que extrems estan ben acabats, nets, sense rebaves i amb els condicions correctes per realitzar la unió.

La descàrrega i manipulació de les vàlvules s'ha de fer de forma que no rebin cops.

Les connexions dels diferents elements s'han de realitzar seguint les indicacions del fabricant i amb les eines adequades per tal de no malmetre les diferents peces.

L'estanqueïtat de les unions s'ha de realitzar mitjançant els junts adequats.

La unió entre els tubs i vàlvules s'ha de fer garantint la no transmissió de càrregues, la impermeabilitat i l'adherència amb les parets.

Un cop acabada la instal·lació, s'ha de netejar interiorment fent-hi passar aigua perquè arrossegui les brosses i els gasos destil·lats produïts pel lubricant o per l'adhesiu i el netejador. No s'ha de fer servir en aquesta operació cap tipus de dissolvent.

En el cas que la canonada sigui per abastament d'aigua, cal fer un tractament de depuració bacteriològic després de rentar-la.

3.- UNITAT I CRITERI D'AMIDAMENT

Unitat de quantitat instal·lada, mesurada segons les especificacions de la DT.

4.- NORMATIVA DE COMPLIMENT OBLIGATORI

La normativa ha de ser l'específica a l'ús a què es destini.

2.9.2. PNZ - ELEMENTS AUXILIARS PER A VÀLVULES, FILTRES, BOMBES I GRUPS DE PRESSIÓ

PNZ0- - CARRET EXTENSIBLE DE DESMUNTATGE, COL·LOCAT

0.- ELEMENTS QUE CONTEMPLA EL PLEC

PNZ0-36F9.

Plec de condicions

1.- DEFINICIÓ I CONDICIONS DE LES PARTIDES D'OBRA EXECUTADES

Carrets extensibles d'acer per a muntatge de vàlvules, amb diàmetres nominals de 500 o 1000 mm muntats

en pericó de canalització soterrada.

L'execució de la unitat d'obra inclou les operacions següents:

- Neteja de l'interior dels tubs
- Connexió dels dos cossos del carret als extrems de la xarxa a completar
- Embridat dels cossos
- Prova d'estanquitat

CONDICIONS GENERALS:

La distància entre l'accessori i el fons del pericó ha de ser la necessària perquè es puguin col·locar i treure tots els cargols de les brides.

La posició ha de ser la reflectida a la DT o, en el seu defecte, la indicada per la DF.

Els junts han de ser estancs a la pressió de prova, han de resistir els esforços mecànics i no han de produir alteracions apreciables en el règim hidràulic de la canonada.

Ha de ser concèntric amb els tubs.

En unions embridades, la brida ha de tenir col·locats tots els seus cargols i el junt d'estanquitat.

2.- CONDICIONS DEL PROCÉS D'EXECUCIÓ

Durant el procés de col·locació no s'han de produir desperfectes en la superfície del tub.

Cada cop que s'interromp el muntatge, cal tapar els extrems oberts.

S'ha de netejar l'interior dels tubs abans de la instal·lació de l'accessori.

3.- UNITAT I CRITERI D'AMIDAMENT

Unitat de quantitat instal·lada, mesurada segons les especificacions de la DT.

4.- NORMATIVA DE COMPLIMENT OBLIGATORI

La normativa ha de ser l'específica a l'ús a què es destini.

2.10. PQ - EQUIPAMENTS, MOBILIARI I MOBILIARI URBÀ

2.10.1. PQ1 - BANCs

PQ12- - BANC DE LLISTONS DE FUSTA, COL·LOCAT (D)

0.- ELEMENTS QUE CONTEMPLA EL PLEC

PQ12-H7U7.

Plec de condicions

1.- DEFINICIÓ I CONDICIONS DE LES PARTIDES D'OBRA EXECUTADES

Bancs col·locats a l'exterior.

S'han considerat els tipus de bancs següents:

- Bancs de fusta
- Bancs metàl·lics
- Bancs de pedra artificial
- Bancs de pedra natural
- Bancs de materials plàstics

S'han considerat els sistemes de col·locació següents:

- Acorats amb daus de formigó
- Collats sobre el paviment amb fixacions mecàniques
- Recolzats sobre el paviment
- Encastats al parament

En actuacions de reparació, s'han considerat els graus de dificultat següents:

- Grau de dificultat associat a la mobilitat en l'actuació:

- Sense dificultat de mobilitat: actuacions en què hi ha una interferència pròpia de l'entorn on es desenvolupen.

- Amb dificultat de mobilitat: actuacions en entorns amb dificultat de mobilitat i/o amb el material aplegat lluny de la zona de treball:

- Actuacions amb dificultat d'accessibilitat, per la poca mobilitat de la maquinària, per l'elevada presència de guals particulars i passos de vianants, per la impossibilitat d'ubicar una plataforma de treball lateral, per la impossibilitat d'ocupació de la calçada per fer l'aplec de materials que impliqui fer l'actuació per fases per tal de mantenir el pas de vianants i/o per estar en una zona amb tràfic rodat important

- Actuacions en les què els materials estan aplegats lluny de la zona de treball per manca d'espai en la proximitat d'on s'executen les tasques.

- Grau de dificultat associat a l'àmbit de l'actuació en funció de l'amplària de la vorera, calçada o plataforma única

- Grau de dificultat associat a la presència d'elements externs a l'actuació:

- Sense afectació per serveis o elements de mobiliari urbà: actuacions sense serveis (canalitzacions d'aigua, semàfors, enllumenat, etc.) ni elements urbans de grans dimensions (marquesines, mòduls

d'aparcament de bicicletes, etc.) que interfereixin (o que puguin interferir) en les tasques

- Amb afectació per serveis o elements de mobiliari urbà: actuacions amb serveis (canalitzacions d'aigua, semàfors, enllumenat, etc.) o elements urbans de grans dimensions (marquesines, mòduls d'aparcament de bicicletes, etc) que interfereixin en les tasques.

- Grau de dificultat associat a l'abast de l'actuació

L'execució de la unitat d'obra inclou les operacions següents:

- Formigonament dels daus d'ancoratge, en el seu cas

- Ancoratge del banc, en el seu cas

CONDICIONS GENERALS:

El banc ha de quedar horitzontal independentment del pendent del terreny.

Els elements metàl·lics (fixacions, estructures de suport, etc.), han de quedar protegits de la corrosió.

Un cop col·locat el banc no ha de tenir deformacions, cops ni d'altres defectes visibles.

Ancoratge dels suports: ≥ 25 cm

Toleràncies d'execució:

- Alçària del seient: ± 20 mm

- Horitzontalitat: ± 10 mm

ANCORATS A DAUS DE FORMIGÓ:

Els daus d'ancoratge de formigó no han de quedar visibles.

Dimensió dels daus d'ancoratge: 40x40x40 cm

Nombre de daus: 4

2.- CONDICIONS DEL PROCÉS D'EXECUCIÓ

El formigonament dels daus d'ancoratge s'ha de fer a una temperatura entre 5°C i 40°C, sense pluja.

No s'ha d'utilitzar fins 48 h després de la seva col·locació.

3.- UNITAT I CRITERI D'AMIDAMENT

Unitat mesurada segons les especificacions de la DT.

4.- NORMATIVA DE COMPLIMENT OBLIGATORI

No hi ha normativa de compliment obligatori.

5.- CONDICIONS DE CONTROL D'EXECUCIÓ I DE L'OBRA ACABADA

CONTROL D'EXECUCIÓ. OPERACIONS DE CONTROL:

Els punts de control més destacables són els següents:

- Inspecció visual del material abans de la seva col·locació, rebutjant les peces malmeses

- Replanteig de la ubicació.

- Comprovació del correcte anivellament, segons criteri de la DF.

CONTROL DE L'OBRA ACABADA. OPERACIONS DE CONTROL:

Els punts de control més destacables són els següents:

- Inspecció visual dels elements col·locats.

CRITERIS DE PRESA DE MOSTRES:

Els controls s'han de realitzar segons les instruccions de la DF.

INTERPRETACIÓ DE RESULTATS I ACTUACIONS EN CAS D'INCOMPLIMENT:

Correcció per part del contractista de les irregularitats observades.

2.10.2. **PQ2 - PAPERERES**

PQ23- - PAPERERA TRABUCABLE, COL·LOCADA

0.- ELEMENTS QUE CONTEMPLA EL PLEC

PQ23-H840.

Plec de condicions

1.- DEFINICIÓ I CONDICIONS DE LES PARTIDES D'OBRA EXECUTADES

Papereres trabucables de planxa pintada ancorades amb dau de formigó.

En actuacions de reparació, s'han considerat els graus de dificultat següents:

- Grau de dificultat associat a la mobilitat en l'actuació:

- Sense dificultat de mobilitat: actuacions en què hi ha una interferència pròpia de l'entorn on es desenvolupen.

- Amb dificultat de mobilitat: actuacions en entorns amb dificultat de mobilitat i/o amb el material aplegat lluny de la zona de treball:

- Actuacions amb dificultat d'accessibilitat, per la poca mobilitat de la maquinària, per l'elevada presència de guals particulars i passos de vianants, per la impossibilitat d'ubicar una plataforma de treball lateral, per la impossibilitat d'ocupació de la calçada per fer l'aplec de materials que impliqui fer l'actuació per fases per tal de mantenir el pas de vianants i/o per estar en una zona amb tràfic rodat important

- Actuacions en les què els materials estan aplegats lluny de la zona de treball per manca d'espai en la proximitat d'on s'executen les tasques.

- Grau de dificultat associat a l'àmbit de l'actuació en funció de l'amplària de la vorera, calçada o plataforma única
- Grau de dificultat associat a la presència d'elements externs a l'actuació:
 - Sense afectació per serveis o elements de mobiliari urbà: actuacions sense serveis (canalitzacions d'aigua, semàfors, enllumenat, etc.) ni elements urbans de grans dimensions (marquesines, mòduls d'aparcament de bicicletes, etc.) que interfereixin (o que puguin interferir) en les tasques
 - Amb afectació per serveis o elements de mobiliari urbà: actuacions amb serveis (canalitzacions d'aigua, semàfors, enllumenat, etc.) o elements urbans de grans dimensions (marquesines, mòduls d'aparcament de bicicletes, etc) que interfereixen en les tasques.

- Grau de dificultat associat a l'abast de l'actuació

Es consideren incloses dins d'aquesta unitat d'obra les operacions següents:

- Formigonament dels daus d'ancoratge

- Ancoratge de la paperera

CONDICIONS GENERALS:

Els daus d'ancoratge de formigó no han de quedar visibles.

Un cop col·locada la paperera no ha de tenir deformacions, cops ni d'altres defectes visibles.

Alçària de la paperera: 80 cm

Ancoratge del braç de suport: ≥ 15 cm

Dimensions dels daus: $\geq 30 \times 30 \times 30$ cm

Toleràncies d'execució:

- Alçària: ± 20 mm

- Verticalitat: ± 10 mm

2.- CONDICIONS DEL PROCÉS D'EXECUCIÓ

El formigonament dels daus d'ancoratge s'ha de fer a una temperatura entre 5°C i 40°C, sense pluja.

No s'ha d'utilitzar fins 48 h després de la seva col·locació.

3.- UNITAT I CRITERI D'AMIDAMENT

Unitat mesurada segons les especificacions de la DT.

4.- NORMATIVA DE COMPLIMENT OBLIGATORI

No hi ha normativa de compliment obligatori.

5.- CONDICIONS DE CONTROL D'EXECUCIÓ I DE L'OBRA ACABADA

CONTROL D'EXECUCIÓ. OPERACIONS DE CONTROL:

Els punts de control més destacables són els següents:

- Inspecció visual del material abans de la seva col·locació, rebutjant les peces malmeses

- Replanteig de la ubicació.

- Comprovació del correcte anivellament, segons criteri de la DF.

CONTROL DE L'OBRA ACABADA. OPERACIONS DE CONTROL:

Els punts de control més destacables són els següents:

- Inspecció visual dels elements col·locats.

CRITERIS DE PRESA DE MOSTRES:

Els controls s'han de realitzar segons les instruccions de la DF.

INTERPRETACIÓ DE RESULTATS I ACTUACIONS EN CAS D'INCOMPLIMENT:

Correcció per part del contractista de les irregularitats observades.

3. P2 - DEMOLICIONS, ENDERROCS, MOVIMENTS DE TERRES I GESTIÓ DE RESIDUS

3.1. P22 - MOVIMENTS DE TERRES

3.1.1. P225 - REBLERT, ESTESA I PICONATGE DE TERRES

P2255- - REBLIMENT I PICONATGE DE RASA

Plec de condicions

1.- DEFINICIÓ I CONDICIONS DE LES PARTIDES D'OBRA EXECUTADES

Reblert, estesa i piconatge de terres o granulats en zones que per la seva extensió reduïda, per precaucions especials o per altra motiu no permeti l'ús de la maquinària amb els que normalment s'executa el terraplè.

S'han considerat els tipus següents:

- Rebliment i piconatge de rasa amb terres

- Reblert de rases amb canonades o instal·lacions amb sorra natural o sorra de reciclatge de residus de la construcció o demolicions, provenint d'una planta legalment autoritzada per al tractament d'aquests residus

- Reblert de rases i pous per a drenatges, amb graves naturals o graves de reciclatge de residus de la construcció o demolicions, provenint d'una planta legalment autoritzada per al tractament d'aquests residus

L'execució de la unitat d'obra inclou les operacions següents:

- Preparació de la zona de treball
- Situació dels punts topogràfics
- Aportació del material en cas de graves, tot-u, o granulats reciclats
- Execució del rebliment
- Humectació o dessecació, en cas necessari
- Compactació de les terres

CONDICIONS GENERALS:

Les zones del reblert són les mateixes que les definides per als terraplens: Coronament, nucli, zona exterior i fonament.

Les tongades han de tenir un gruix uniforme i han de ser sensiblement paral·leles a la rasant.

El material de cada tongada ha de tenir les mateixes característiques.

El gruix de cada tongada ha de ser l'adequat per tal d'obtenir el grau de compactació exigida amb els mitjans que es disposen.

En cap cas el grau de compactació de cada tongada ha de ser inferior al més alt que tinguin els sòls adjacents, en el mateix nivell.

La composició granulomètrica de la grava ha de complir les condicions de filtratge fixades per la DF, en funció dels terrenys adjacents i del sistema previst d'evacuació d'aigua.

Les terres han de complir les especificacions fixades al seu plec de condicions.

La composició granulomètrica del tot-u ha de complir les especificacions fixades al seu plec de condicions.

En tota la superfície s'ha d'arribar, com a mínim, al grau de compactació previst expressat com a percentatge sobre la densitat màxima obtinguda en l'assaig Pròctor Modificat (UNE 103501).

RASA:

Toleràncies d'execució:

- Planor: ± 20 mm/m
- Nivells: ± 30 mm

RASA PER A INSTAL·LACIÓ DE TUBERIES:

El reblert ha d'estar format per dues zones:

- La zona baixa a una alçària fins a 30 cm per damunt de la generatriu superior del tub
- La zona alta, la resta de la rasa

El material de la zona baixa no ha de tenir matèria orgànica. El material de la zona alta ha de ser de forma que no produeixi danys a la canonada instal·lada.

2.- CONDICIONS DEL PROCÉS D'EXECUCIÓ

CONDICIONS GENERALS:

S'han de suspendre els treballs en cas de pluja quan la temperatura ambient sigui inferior a 0°C en el cas de graves o de tot-u, o inferior a 2°C en la resta de materials.

S'han de protegir els elements de servei públic que puguin resultar afectats per les obres.

S'han d'eliminar els elements que puguin entorpir els treballs d'execució de la partida.

Hi ha d'haver punts fixos de referència exteriors a la zona de treball, als quals s'hi han de referir totes les lectures topogràfiques.

Excepte en les rases de drenatge, en la resta de casos s'ha d'eliminar els materials inestables, turba o argila tova de la base per al rebliment.

L'ampliació o recrescuda de reblerts existents s'han de preparar de forma que es garanteixi la unió amb el nou reblert.

Les zones que per la seva forma puguin retenir aigua a la seva superfície s'han de corregir abans de l'execució.

El material s'ha d'estendre per tongades successives i uniformes, sensiblement paral·leles a la rasant final, i amb un gruix ≤ 25 cm.

No s'ha d'estendre cap tongada fins que la inferior compleixi les condicions exigides.

El material de cada tongada ha de tenir les característiques uniformes; en cas de no ser així, es buscaria la uniformitat mesclant-los amb els mitjans adequats.

Un cop estesa la tongada, si fos necessari, s'ha d'humitejar fins arribar al contingut òptim d'humitat, de manera uniforme.

Si el grau d'humitat de la tongada és superior a l'exigida, s'ha de dessecar mitjançant l'addició i mescla de materials secs o d'altres procediments adients.

S'han de mantenir els pendents i dispositius de desguàs necessaris per tal d'evitar entollaments, sense perill d'erosió.

Després de la pluja no s'ha d'estendre una nova tongada fins que l'última s'hagi assecat bé, o s'ha d'escarificar afegint la tongada següent més seca, de forma que l'humitat resultant sigui l'adient.

En l'execució de reblerts en contacte amb estructures de contenció, les tongades situades a ambdós costats de l'element han de quedar al mateix nivell.

Abans de la compactació cal comprovar que l'estructura amb la que estigui en contacte, ha assolit la

resistència necessària.

Quan s'utilitzi corró vibratori per a compactar, ha de donar-se al final unes passades sense aplicar-hi vibració. S'ha d'evitar el pas de vehicles per sobre de les capes en execució, fins que la compactació s'hagi completat. S'ha de complir la normativa vigent en matèria mediambiental, de seguretat i salut i d'emmagatzematge i transport de productes de construcció.

Els treballs s'han de fer de manera que molestin el mínim possible als afectats.

En cas d'imprevistos, s'han de suspendre les obres i avisar a la DF.

RASA PER A INSTAL·LACIÓ DE TUBERIES:

El reblert definitiu s'ha de fer un cop aprovada la instal·lació per la DF.

S'ha de compactar amb les precaucions necessàries per a no produir moviments ni danys a la canonada instal·lada.

GRAVES PER A DRENATGES:

S'ha d'evitar l'exposició prolongada del material a la intempèrie.

El material s'ha d'emmagatzemar i d'utilitzar de forma que s'eviti la seva disgregació i contaminació. En cas de trobar zones segregades o contaminades per pols, per contacte amb la superfície de base o per inclusió de materials estranys, cal procedir a la seva eliminació.

Els treballs s'han de fer de manera que s'eviti la contaminació de la grava amb materials estranys.

Quan la tongada hagi d'estar constituïda per materials de granulometria diferent, s'ha de crear entre ells una superfície contínua de separació.

3.- UNITAT I CRITERI D'AMIDAMENT

m3 de volum amidat segons les especificacions de la DT.

La partida d'obra inclou el subministrament i aportació del material en cas de graves, tot-u o material provinent del reciclatge de residus de la construcció, i no està inclòs en cas de que es tracti de terres.

4.- NORMATIVA DE COMPLIMENT OBLIGATORI

* Orden de 6 de febrero de 1976 por la que se aprueba el Pliego de Prescripciones Técnicas Generales para Obras de Carreteras y Puentes (PG-3).

* Orden FOM/1382/2002 de 16 de mayo, por la que se actualizan determinados artículos del pliego de prescripciones técnicas generales para obras de carreteras y puentes relativos a la construcción de explanaciones, drenajes y cimentaciones (PG-3).

5.- CONDICIONS DE CONTROL D'EXECUCIÓ I DE L'OBRA ACABADA

OPERACIONS DE CONTROL:

Les tasques de control a realitzar són les següents:

- Inspecció visual de la base sobre la que s'assentarà el reblert.
- Inspecció visual del material a la descàrrega dels camions, retirant el que presenti restes de terra vegetal, matèria orgànica o pedres de grandària superior a l'admissible.
- Control de l'estesa: comprovació visual del gruix i amplada de les tongades d'execució i control de la temperatura ambient.
- Control de compactació. Es considera com a lot de control, el material compactat en un dia, corresponent a una mateixa procedència i tongada d'estesa, amb una superfície màxima de 150 m2. Es realitzaran 5 determinacions de la humitat i densitat in-situ (ASTM D 30-17).
- Assaig de placa de càrrega (DIN 18134), cada 450 m2, i al menys un cop per capa de reblert. En la zona d'aplicació de la placa es determinarà la humitat in-situ (NLT-103).
- Presa de coordenades i cotes a banda i banda i sobre l'eix de la plataforma en la coronació del reblert, i control de l'amplada de la tongada estesa, cada 20 m lineals com a màxim.
- Inspecció visual per a detectar punts baixos capaços de retenir aigua.

CRITERIS DE PRESA DE MOSTRES:

Es seguiran els criteris que en cada cas, indiqui la DF. En general, els punts de control de densitat i humitat estaran uniformement repartits en sentit longitudinal i aleatòriament distribuïts en la secció transversal de la tongada. En el cas de reblerts d'estreps o elements en els que es pugui produir una transició brusca de rigidesa, la distribució dels punts de control de compactació serà uniforme, a 50 cm dels paraments.

INTERPRETACIÓ DE RESULTATS I ACTUACIONS EN CAS D'INCOMPLIMENT:

No es podrà iniciar l'execució del reblert sense corregir els defectes observats a la base d'assentament.

Donada la rapidesa de la cadena operativa "extracció-compactació", la inspecció visual té una importància fonamental en el control dels reblerts, tant a nivell de materials com per a l'estesa.

La densitat obtinguda després de la compactació en coronació haurà de ser superior al 100 % de la màxima obtinguda en el Próctor Modificat (UNE 103501), i del 95 % en la resta de zones. En tot cas, la densitat ha de ser \geq a la de les zones contigües al replè.

El contingut d'humitat de les capes compactades no serà causa de rebuig, excepte en el cas d'utilitzar, per causes justificades, sòls amb característiques expansives amb un inflament lliure \leq 5%.

El valor del mòdul d'elasticitat (segon cicle) obtingut a la placa de càrrega ha de complir les limitacions establertes al plec de condicions.

En cas d'incompliment, el contractista corregirà la capa executada, per recompactació o substitució del material. En general, es treballarà sobre tota la tongada afectada (lot), a menys que el defecte de compactació estigui clarament localitzat. Els assaigs de comprovació de la compactació s'intensificaran al doble sobre les capes corregides.

Qualsevol altre cas d'execució incorrecta serà responsabilitat del Contractista, i la seva obligació serà reparar sense cost algun els errors que hagin sorgit.

3.2. PH - INSTAL·LACIONS D'ENLLUMENAT

3.2.1. PHM - ELEMENTS DE SUPORT PER A LLUMS EXTERIORS

PHM0- - BÀCUL PER A LLUMS EXTERIORS, COL·LOCAT (CE, EHE)

Plec de condicions

1.- DEFINICIÓ I CONDICIONS DE LES PARTIDES D'OBRA EXECUTADES

Suports metàl·lics per a llums exteriors, col·locats ancorats al paviment i els seus components acoblats a aquests.

S'han considerat els elements següents:

- Bàcul troncocònic o amb braç de tub, de planxa d'acer galvanitzat, de fins a 10 m d'alçària i 2,5 m de sortint, d'un braç, amb base-platina i porta, col·locat sobre dau de formigó.

L'execució de la unitat d'obra inclou les operacions següents:

Suports verticals, ancorats al paviment:

- Formigonament del dau de base, amb les perns d'ancoratge
- L'hissat, fixació i anivellament
- Connexionat a la xarxa

CONDICIONS GENERALS:

La posició ha de ser la reflectida a la DT o, en el seu defecte, la indicada per la DF.

SUPORTS VERTICALS:

S'ha d'instal·lar en posició vertical.

Ha de quedar fixada sòlidament a la base de formigó pels seus perns.

La fixació de la platina de base als perns s'ha de fer mitjançant volanderes, femelles i contrafemelles.

La situació de la porta del compartiment per a accessoris ha de ser la recomenada per l'UNE 72-402.

Ha de quedar connectat al conductor de terra mitjançant la pressió de terminal, cargol i femelles.

Toleràncies d'execució:

- Verticalitat: ± 10 mm/3 m
- Posició: ± 50 mm

2.- CONDICIONS DEL PROCÉS D'EXECUCIÓ

CONDICIONS GENERALS:

La instal·lació elèctrica s'ha de fer sense tensió a la línia.

SUPORTS VERTICALS:

S'ha d'utilitzar un camió-grua per descarregar i manipular el pal durant la seva fixació.

Durant el muntatge s'ha de deixar lliure i acotada una zona de radi igual a l'alçària del pal més 5 m.

Cal que la zona de treball quedi degudament senyalitzada amb una tanca i llums vermells durant la nit.

3.- UNITAT I CRITERI D'AMIDAMENT

Unitat de quantitat instal·lada, mesurada segons les especificacions de la DT.

4.- NORMATIVA DE COMPLIMENT OBLIGATORI

NORMATIVA GENERAL:

Real Decreto 842/2002 de 2 de agosto, por el que se aprueba el Reglamento Electrotécnico de Baja Tensión. REBT 2002.

SUPORTS VERTICALS:

UNE-EN 40-2:2006 Columnas y báculos de alumbrado. Parte 2: Requisitos generales y dimensiones.

UNE-EN 40-5:2003 Columnas y báculos de alumbrado. Parte 5: Requisitos para las columnas y báculos de alumbrado de acero.

Tarragona, juliol de 2023

Els enginyers autors del projecte,

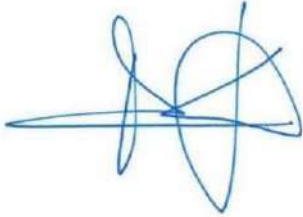

Alejandro Lerma i Gómez
Enginyer de Camins, Canals i Ports
Col·legiat núm. 15.443



Ricard Palau Vidal
Enginyer de Camins, Canals i Ports
Col·legiat núm. 32.033

DOCUMENT 4
PRESSUPOST

ÍNDEX DEL DOCUMENT NÚM. 4

DOCUMENT Núm. 4.- PRESSUPOST

PRESSUPOST

AMIDAMENTS

QUADRE PREUS Núm. 1

QUADRE PREUS Núm. 2

PRESSUPOST PARCIAL

PRESSUPOST GENERAL

1. AMIDAMENTS

AMIDAMENTS

Obra 01 PRESSUPOST STA COLOMA QUERALT
 Capítol 01 TREBALLS PREVIS

NUM.	CODI	UA	DESCRIPCIÓ
1	P214W-FEMH	m	Tall en paviment de mescla bituminosa de 10 cm de fondària com a mínim amb màquina tallajunts amb disc de diamant per a paviment, per a delimitar la zona a demolir

Num.	Text	Tipus	[C]	[D]	[E]	[F]	TOTAL	Fórmula
1	Carretera Pontils		21,000				21,000	C#*D#*E#*F#
2	Percentatge a origen		2,100				2,100	C#*D#*E#*F#

TOTAL AMIDAMENT 23,100

NUM.	CODI	UA	DESCRIPCIÓ
2	P214F-HYJX	m2	Demolició de vorera de panots col·locats sobre base de formigó de fins a 10 cm de gruix, inclòs la demolició de la base, d'amplària fins a 2 m, amb compressor i càrrega sobre camió amb mitjans manuals, en entorn urbà amb dificultat de mobilitat, en voreres <= 3 m d'amplària o calçada/plataforma única <= 7 m d'amplària, amb afectació per serveis o elements de mobiliari urbà, en actuacions d'1 a 10 m2

Num.	Text	Tipus	[C]	[D]	[E]	[F]	TOTAL	Fórmula
1	Rigola Carrer Est		50,700	0,200			10,140	C#*D#*E#*F#
2	Rigola Carrer Oest		8,210	0,200			1,642	C#*D#*E#*F#
3	Percentatge a origen		1,178				1,178	C#*D#*E#*F#

TOTAL AMIDAMENT 12,960

NUM.	CODI	UA	DESCRIPCIÓ
3	P2146-DJ39	m2	Demolició de paviment de mescla bituminosa de fins a 10 cm de gruix, d'amplària fins a 2 m, amb compressor i càrrega sobre camió amb mitjans mecànics

Num.	Text	Tipus	[C]	[D]	[E]	[F]	TOTAL	Fórmula
1	Carretera Pontils		18,830	0,930			17,512	C#*D#*E#*F#
2	Percentatge a origen		1,751				1,751	C#*D#*E#*F#

TOTAL AMIDAMENT 19,263

Obra 01 PRESSUPOST STA COLOMA QUERALT
 Capítol 02 MOVIMENT DE TERRES

NUM.	CODI	UA	DESCRIPCIÓ
1	P2214-AYNM	m3	Excavació per a caixa de paviment en terreny compacte (SPT 20-50), realitzada amb pala excavadora i càrrega directa sobre camió

Num.	Text	Tipus	[C]	[D]	[E]	[F]	TOTAL	Fórmula
1	Carrer		26,750	7,300	0,420		82,016	C#*D#*E#*F#
2			15,760	9,940	0,420		65,795	C#*D#*E#*F#
3			5,800	12,750	0,420		31,059	C#*D#*E#*F#
4	Percentatge a origen		17,887				17,887	C#*D#*E#*F#

TOTAL AMIDAMENT 196,757

NUM.	CODI	UA	DESCRIPCIÓ
2	P221C-DZ1E	m3	Excavació de rasa de fins a 1 m d'amplària i fins a 2 m de fondària, en terreny compacte, amb retroexcavadora i càrrega mecànica del material excavat

Num.	Text	Tipus	[C]	[D]	[E]	[F]	TOTAL	Fórmula
1	Sanejament pluvials		30,000	2,450			73,500	C#*D#*E#*F#
2	Aigua potable hidrant		8,000	1,210	0,400		3,872	C#*D#*E#*F#
3	Pous pluvials		3,000	1,500	1,500	2,000	13,500	C#*D#*E#*F#

AMIDAMENTS

4 Embornals	8,000	0,750	0,350	1,000	2,100	C#*D##*E##*F#
5 Embornals canonada	26,000				26,000	C#*D##*E##*F#
6 Senyals trànsit	5,000	0,550	0,400	0,500	0,550	C#*D##*E##*F#
7 Hidrant	0,600	0,600	1,000		0,360	C#*D##*E##*F#
8 Arqueta	1,000	1,000	1,000		1,000	C#*D##*E##*F#
9 Percentatge a origen	12,088				12,088	C#*D##*E##*F#

TOTAL AMIDAMENT 132,970

3 P2253-547H m3 Reblert de rasa o pou amb sorres de material reciclat de formigons, en tongades de 25 cm com a màxim

Num.	Text	Tipus	[C]	[D]	[E]	[F]	TOTAL	Fórmula
1	Aigua potable Hidrant		8,000	1,210	0,400		3,872	C#*D##*E##*F#
2	Percentatge a origen		0,387				0,387	C#*D##*E##*F#

TOTAL AMIDAMENT 4,259

4 P930-IQJR m3 Base per a paviment de formigó d'ús no estructural HNE-15/B/20 de resistència a compressió 15 N/mm2, consistència tova i grandària màxima del granulat 20 mm, abocat des de camió amb estesa i piconatge manual, acabat reglejat

Num.	Text	Tipus	[C]	[D]	[E]	[F]	TOTAL	Fórmula
1	Sanejament pluvials		30,000	0,125			3,750	C#*D##*E##*F#
2			30,000	0,034			1,020	C#*D##*E##*F#
3			30,000	0,535			16,050	C#*D##*E##*F#
4	Embornals		26,000	0,095			2,470	C#*D##*E##*F#
5			26,000	0,017			0,442	C#*D##*E##*F#
6			26,000	0,033			0,858	C#*D##*E##*F#
7	Percentatge a origen		2,459				2,459	C#*D##*E##*F#

TOTAL AMIDAMENT 27,049

Obra 01 PRESSUPOST STA COLOMA QUERALT
 Capítol 03 FERMS I PAVIMENTS

NUM.	CODI	UA	DESCRIPCIÓ
------	------	----	------------

1 P92A-DX8F m3 Subbase de tot-u artificial, amb estesa i piconatge del material al 98% del PM

Num.	Text	Tipus	[C]	[D]	[E]	[F]	TOTAL	Fórmula
1	Carrer		26,750	7,300	0,300		58,583	C#*D##*E##*F#
2			15,760	9,940	0,300		46,996	C#*D##*E##*F#
3			5,800	12,750	0,300		22,185	C#*D##*E##*F#
4	Percentatge a origen		12,776				12,776	C#*D##*E##*F#

TOTAL AMIDAMENT 140,540

2 P93M-3G0M m2 Solera de formigó HA-25/P / 20 / Ila de consistència plàstica, grandària màxima del granulat 20 mm, amb >= 275 kg/m3 de ciment, apte per a classe d'exposició Ila, de gruix 15 cm, abocat des de camió

Num.	Text	Tipus	[C]	[D]	[E]	[F]	TOTAL	Fórmula
1	Costat Est		50,700	0,300			15,210	C#*D##*E##*F#
2	Costat Oest		41,940	0,600			25,164	C#*D##*E##*F#
3			9,730	0,300			2,919	C#*D##*E##*F#
4	Illeta darrera		7,500	0,800			6,000	C#*D##*E##*F#
5	Darrera cunya		8,000	0,500			4,000	C#*D##*E##*F#
6	Regularització mur costat oest		6,070	0,340			2,064	C#*D##*E##*F#

AMIDAMENTS

7 Percentatge a origen 5,536 5,536 C#*D#*E#*F#

TOTAL AMIDAMENT 60,893

3 P9Z3-DP57 m2 Armadura de lloses de formigó AP500 SD amb malla electrosoldada de barres corrugades d'acer ME 20x20 cm D:10-10 mm 6x2,2 m B500SD UNE-EN 10080

Num.	Text	Tipus	[C]	[D]	[E]	[F]	TOTAL	Fórmula
1	Illeta darrera		7,500	0,800			6,000	C#*D#*E#*F#
2	Darrera cunya		8,000	0,500			4,000	C#*D#*E#*F#
3	Percentatge a origen		1,000				1,000	C#*D#*E#*F#

TOTAL AMIDAMENT 11,000

4 P9K2-HB70 m2 Tractament de protecció superficial antiderrapant, de paviment de formigó, amb emprimació i revestiment amb brea epoxi i 1 kg de granulat de corindón

Num.	Text	Tipus	[C]	[D]	[E]	[F]	TOTAL	Fórmula
1	Illeta darrera		7,500	0,800			6,000	C#*D#*E#*F#
2	Darrera cunya		8,000	0,500			4,000	C#*D#*E#*F#
3	Percentatge a origen		1,000				1,000	C#*D#*E#*F#

TOTAL AMIDAMENT 11,000

5 P930-IQJR m3 Base per a paviment de formigó d'ús no estructural HNE-15/B/20 de resistència a compressió 15 N/mm2, consistència tova i grandària màxima del granulat 20 mm, abocat des de camió amb estesa i piconatge manual, acabat reglejat

Num.	Text	Tipus	[C]	[D]	[E]	[F]	TOTAL	Fórmula
1	Darrera		7,500	0,200	0,200		0,300	C#*D#*E#*F#
2	Percentatge a origen		0,030				0,030	C#*D#*E#*F#

TOTAL AMIDAMENT 0,330

6 P967-E9W6 m Vorada de formigó recta, doble capa, amb secció normalitzada per a vianants A3 20x8 cm, segons UNE 127340, de classe climàtica B, classe resistent a l'abradió H i classe resistent a flexió S (R-3,5 MPa) segons UNE-EN 1340, col·locada sobre base de formigó no estructural de 15 N/mm2 de resistència mínima a compressió i de 10 a 20 cm d'alçària, i rejuntada amb morter

Num.	Text	Tipus	[C]	[D]	[E]	[F]	TOTAL	Fórmula
1	Darrera		7,500				7,500	C#*D#*E#*F#
2	Illeta cul de sac		7,500				7,500	C#*D#*E#*F#
3			7,000				7,000	C#*D#*E#*F#
4			0,800				0,800	C#*D#*E#*F#
5			0,800				0,800	C#*D#*E#*F#
6	Percentatge a origen		2,360				2,360	C#*D#*E#*F#

TOTAL AMIDAMENT 25,960

7 P967-E9VU m Vorada de formigó recta, doble capa, amb secció normalitzada de calçada C7 22x20 cm, segons UNE 127340, de classe climàtica B, classe resistent a l'abradió H i classe resistent a flexió T (R-5 MPa) segons UNE-EN 1340, col·locada sobre base de formigó no estructural de 15 N/mm2 de resistència mínima a compressió i de 10 a 20 cm d'alçària, i rejuntada amb morter

Num.	Text	Tipus	[C]	[D]	[E]	[F]	TOTAL	Fórmula
1	Costat oest		2,000				2,000	C#*D#*E#*F#
2	Percentatge a origen		1,000				1,000	C#*D#*E#*F#

AMIDAMENTS

TOTAL AMIDAMENT 3,000

8 P976-U594 m Rigola de 30 cm de ancho de pieza doble capa de hormigón color blanco, de 30x30x8 cm, para rigolas, colocadas con mortero sobre base de hormigón de uso no estructural y rejuntadas con lechada de cemento

Num.	Text	Tipus	[C]	[D]	[E]	[F]	TOTAL	Fórmula
1	Costat Est		50,700				50,700	C#*D##*E##*F#
2	Costat Oest		41,940			2,000	83,880	C#*D##*E##*F#
3			9,730				9,730	C#*D##*E##*F#
4	Percentatge a origen		14,443				14,443	C#*D##*E##*F#

TOTAL AMIDAMENT 158,753

9 P977-DSX9 m Rigola de 20 cm d'amplària amb peces de morter de ciment monocapa de color blanc, de 20x20x8 cm, col·locades amb morter i rejuntades amb beurada de ciment blanc

Num.	Text	Tipus	[C]	[D]	[E]	[F]	TOTAL	Fórmula
1	Darrera		7,500				7,500	C#*D##*E##*F#
2	Percentatge a origen		0,750				0,750	C#*D##*E##*F#

TOTAL AMIDAMENT 8,250

10 P9E1-DMT0 m2 Paviment de panot per a vorera de color gris de 20x20x4 cm, classe 1a, preu alt, col·locat a l'estesa amb sorra-ciment de 200 kg/m3 de ciment pòrtland i beurada de color amb ciment blanc de ram de paleta. Zones amb dibuix ratllat o botonera segons plànols.

Num.	Text	Tipus	[C]	[D]	[E]	[F]	TOTAL	Fórmula
1	Costat oest		2,000	1,500			3,000	C#*D##*E##*F#
2	Percentatge a origen		1,000				1,000	C#*D##*E##*F#

TOTAL AMIDAMENT 4,000

11 P9L1-E98A m2 Reg d'imprimació amb emulsió bituminosa catiònica tipus C60BF4 IMP, amb dotació 1,2 kg/m2

Num.	Text	Tipus	[C]	[D]	[E]	[F]	TOTAL	Fórmula
1	Carrer		26,750	6,400			171,200	C#*D##*E##*F#
2			15,760	9,040			142,470	C#*D##*E##*F#
3			5,800	12,150			70,470	C#*D##*E##*F#
4	Percentatge a origen		38,414				38,414	C#*D##*E##*F#

TOTAL AMIDAMENT 422,554

12 P9L1-E98D m2 Reg d'adherència amb emulsió bituminosa catiònica tipus C60B3/B2 ADH, amb dotació 0,5 kg/m2

Num.	Text	Tipus	[C]	[D]	[E]	[F]	TOTAL	Fórmula
1	Carrer		26,750	6,400			171,200	C#*D##*E##*F#
2			15,760	9,040			142,470	C#*D##*E##*F#
3			5,800	12,150			70,470	C#*D##*E##*F#
4	Percentatge a origen		38,414				38,414	C#*D##*E##*F#

TOTAL AMIDAMENT 422,554

13 P9H5-E8B4 t Paviment de mescla bituminosa contínua en calent tipus AC 11 surf B 50/70 D, amb betum asfàltic de penetració, de granulometria densa per a capa de trànsit i granulat granític, estesa i compactada

Num.	Text	Tipus	[C]	[D]	[E]	[F]	TOTAL	Fórmula
1	Carrer		26,750	6,400	0,050	2,400	20,544	C#*D##*E##*F#

AMIDAMENTS

2	15,760	9,040	0,050	2,400	17,096	C#*D##*E##*F#
3	5,800	12,150	0,050	2,400	8,456	C#*D##*E##*F#
4 Percentatge a origen	4,610				4,610	C#*D##*E##*F#

TOTAL AMIDAMENT 50,706

14 P9H5-E8AD t Paviment de mescla bituminosa contínua en calent tipus AC 22 base B 50/70 G, amb betum asfàltic de penetració, de granulometria grossa per a capa base i granulat calçari, estesa i compactada

Num.	Text	Tipus	[C]	[D]	[E]	[F]	TOTAL	Fórmula
1	Carrer		26,750	6,400	0,070	2,400	28,762	C#*D##*E##*F#
2			15,760	9,040	0,070	2,400	23,935	C#*D##*E##*F#
3			5,800	12,150	0,070	2,400	11,839	C#*D##*E##*F#
4	Percentatge a origen		6,454				6,454	C#*D##*E##*F#

TOTAL AMIDAMENT 70,990

15 P9HC-HOSA u Desplaçament, muntatge i desmuntatge a obra d'equip d'estesa i compactació de mescla bituminosa en calent

Num.	Text	Tipus	[C]	[D]	[E]	[F]	TOTAL	Fórmula
1			1,000				1,000	C#*D##*E##*F#

TOTAL AMIDAMENT 1,000

Obra 01 PRESSUPOST STA COLOMA QUERALT
 Capítol 04 SANEJAMENT I CANALITZACIONS
 Títol 3 02 CANALITZACIONS

NUM.	CODI	UA	DESCRIPCIÓ
------	------	----	------------

1 PD78-Q10I m Clavegueró amb tub de PVC-U de paret estructurada per a sanejament soterrat sense pressió, superfícies interna llisa i externa llisa de tipus A1 (construcció multicapa), diàmetre nominal DN 400, classe de rigidesa anular SN 4 (rigidesa anular >= 4kN/m2), codi d'àrea d'aplicació U (ús en l'exterior de l'estructura dels edificis), fabricació segons norma UNE-EN 13476-2, de color taronja-marró RAL 8023, per a unió elàstica amb anella elastomèrica d'estanquitat, col·locat sobre llit de sorra de 15 cm de gruix i reblert de sorra fins a 30 cm per sobre del tub, inclosa la formació d'una solera de 15 cm de gruix de formigó d'ús no estructural HNE-20/P/20 de resistència a compressió 20 N/mm2, consistència plàstica i grandària màxima del granulat 20 mm

Num.	Text	Tipus	[C]	[D]	[E]	[F]	TOTAL	Fórmula
1			30,000				30,000	C#*D##*E##*F#
2	Percentatge a origen		3,300				3,300	C#*D##*E##*F#

TOTAL AMIDAMENT 33,300

2 PD78-Q10F m Clavegueró amb tub de PVC-U de paret estructurada per a sanejament soterrat sense pressió, superfícies interna llisa i externa llisa de tipus A1 (construcció multicapa), diàmetre nominal DN 200, classe de rigidesa anular SN 4 (rigidesa anular >= 4kN/m2), codi d'àrea d'aplicació U (ús en l'exterior de l'estructura dels edificis), fabricació segons norma UNE-EN 13476-2, de color taronja-marró RAL 8023, per a unió elàstica amb anella elastomèrica d'estanquitat, col·locat sobre llit de sorra de 10 cm de gruix i reblert de sorra fins a 30 cm per sobre del tub, inclosa la formació d'una solera de 15 cm de gruix de formigó d'ús no estructural HNE-20/P/20 de resistència a compressió 20 N/mm2, consistència plàstica i grandària màxima del granulat 20 mm

Num.	Text	Tipus	[C]	[D]	[E]	[F]	TOTAL	Fórmula
1			26,000				26,000	C#*D##*E##*F#
2	Percentatge a origen		2,600				2,600	C#*D##*E##*F#

TOTAL AMIDAMENT 28,600

AMIDAMENTS

Obra 01 PRESSUPOST STA COLOMA QUERALT
 Capítol 04 SANEJAMENT I CANALITZACIONS
 Títol 3 03 AUXILIARS

NUM.	CODI	UA	DESCRIPCIÓ
1	PD50-481A	u	Bastiment i reixa de fosa dúctil, abatible i amb tanca, per a embornal, de 750x300x40 mm, classe C250 segons norma UNE-EN 124 i 10 dm2 de superfície d'absorció, col·locat amb morter

Num.	Text	Tipus	[C]	[D]	[E]	[F]	TOTAL	Fórmula
1			8,000				8,000	C#*D##*E##*F#

TOTAL AMIDAMENT 8,000

2	PD55-E3NR	u	Caixa per a embornal de 70x30x85 cm, amb parets de 15 cm de gruix sobre solera de 15 cm de formigó en massa HM - 20 / B / 20 / X0 amb una quantitat de ciment de 200 kg/m3 i relació aigua ciment =< 0.6
---	-----------	---	--

Num.	Text	Tipus	[C]	[D]	[E]	[F]	TOTAL	Fórmula
1			8,000				8,000	C#*D##*E##*F#

TOTAL AMIDAMENT 8,000

3	PDB6-5CAB	m	Paret per a pou circular de diàmetre 100 cm de peces de formigó amb execució prefabricada, col·locades amb morter ciment 1:4
---	-----------	---	--

Num.	Text	Tipus	[C]	[D]	[E]	[F]	TOTAL	Fórmula
1			3,000	3,000			9,000	C#*D##*E##*F#
2	Recrescut pou existent		0,500				0,500	C#*D##*E##*F#
3	Percentatge a origen		0,950				0,950	C#*D##*E##*F#

TOTAL AMIDAMENT 10,450

4	PDB1-DWIS	u	Solera d'HM-20/P/20/I de 15 cm de gruix i de planta 1.1x1,1 m
---	-----------	---	---

Num.	Text	Tipus	[C]	[D]	[E]	[F]	TOTAL	Fórmula
1			3,000				3,000	C#*D##*E##*F#

TOTAL AMIDAMENT 3,000

5	PDBF-DFVB	u	Bastiment circular de fosa dúctil per a pou de registre i tapa abatible i amb tanca, pas lliure de 600 mm de diàmetre i classe D400 segons norma UNE-EN 124, col·locat amb morter
---	-----------	---	---

Num.	Text	Tipus	[C]	[D]	[E]	[F]	TOTAL	Fórmula
1			3,000				3,000	C#*D##*E##*F#
2	Tapa pou existent		1,000				1,000	C#*D##*E##*F#

TOTAL AMIDAMENT 4,000

6	PDBD-DOCV	u	Graó per a pou de registre amb acer galvanitzat, de 300x400x300 mm, amb rodó de D=25 mm, col·locat amb morter ciment 1:6
---	-----------	---	--

Num.	Text	Tipus	[C]	[D]	[E]	[F]	TOTAL	Fórmula
1			3,000	10,000			30,000	C#*D##*E##*F#
2	Percentatge a origen		3,000				3,000	C#*D##*E##*F#

TOTAL AMIDAMENT 33,000

AMIDAMENTS

Obra 01 PRESSUPOST STA COLOMA QUERALT
 Capítol 06 AIGUA POTABLE

NUM.	CODI	UA	DESCRIPCIÓ
1	PFB3-DVXE	m	Tub de polietilè de designació PE 100, de 125 mm de diàmetre nominal, de 10 bar de pressió nominal, sèrie SDR 17, UNE-EN 12201-2, soldat i col·locat al fons de la rasa

Num.	Text	Tipus	[C]	[D]	[E]	[F]	TOTAL	Fórmula
1			8,000				8,000	C#*D#*E#*F#
2	A justificar		1,000				1,000	C#*D#*E#*F#

TOTAL AMIDAMENT 9,000

2	PFB1-3Y53	u	Con de reducció de polietilè, manipulat, de densitat alta, de 125 mm a 90 mm de DN de 10 bar de pressió nominal, segons UNE-EN 12201-3, per a soldar, soldat i col·locat al fons de la rasa
---	-----------	---	---

Num.	Text	Tipus	[C]	[D]	[E]	[F]	TOTAL	Fórmula
1			1,000				1,000	C#*D#*E#*F#

TOTAL AMIDAMENT 1,000

3	PFB0-3Y3H	u	Colze de polietilè de 45°, manipulat, de densitat alta, de 125 mm de DN i 10 bar de pressió nominal, segons UNE-EN 12201-3, per a soldar, soldat i col·locat al fons de la rasa
---	-----------	---	---

Num.	Text	Tipus	[C]	[D]	[E]	[F]	TOTAL	Fórmula
1			1,000				1,000	C#*D#*E#*F#

TOTAL AMIDAMENT 1,000

4	PFB0-3Y45	u	Colze de polietilè de 90°, manipulat, de densitat alta, de 125 mm de DN i 10 bar de pressió nominal, segons UNE-EN 12201-3, per a soldar, soldat i col·locat al fons de la rasa
---	-----------	---	---

Num.	Text	Tipus	[C]	[D]	[E]	[F]	TOTAL	Fórmula
1			2,000				2,000	C#*D#*E#*F#

TOTAL AMIDAMENT 2,000

5	PFB2-3XNW	u	Derivació de polietilè injectada, de densitat mitjana de 90 mm de DN, sèrie SDR 11, segons UNE-EN 1555-3 amb ramal a 90° de 90 mm de DN, per a soldar, soldada i col·locada al fons de la rasa
---	-----------	---	--

Num.	Text	Tipus	[C]	[D]	[E]	[F]	TOTAL	Fórmula
1			1,000				1,000	C#*D#*E#*F#

TOTAL AMIDAMENT 1,000

6	PN12-DPKX	u	Vàlvula de comporta manual amb brides, de cos llarg, de 125 mm de diàmetre nominal, de 16 bar de PN, cos de fosa nodular EN-GJS-500-7 (GGG50) i tapa de fosa nodular EN-GJS-500-7 (GGG50), amb revestiment de resina epoxi (250 micres), comporta de fosa+EPDM i tancament de seient elàstic, eix d'acer inoxidable 1.4021 (AISI 420), amb accionament per volant de fosa, muntada en pericó de canalització soterrada
---	-----------	---	--

Num.	Text	Tipus	[C]	[D]	[E]	[F]	TOTAL	Fórmula
1			1,000				1,000	C#*D#*E#*F#

TOTAL AMIDAMENT 1,000

7	PNZ0-36F9	u	Carret extensible de desmuntatge amb brides, amb virolla interior i exterior d'acer inoxidable 1.4301 (AISI 304), junt d'estanquitat d'etilè propilè diè (EPDM), revestiment de resina epoxi (150 micres), de 125 mm de diàmetre nominal, de 10 bar de pressió nominal, muntat en pericó de canalització soterrada
---	-----------	---	--

AMIDAMENTS

Num.	Text	Tipus	[C]	[D]	[E]	[F]	TOTAL	Fórmula
1			1,000				1,000	C#*D##*E##*F#

TOTAL AMIDAMENT 1,000

8 PDK4-LP5H u Pericó de registre de formigó prefabricat sense fons de 120x120x105 cm, per a instal·lacions de serveis, col·locat sobre solera de formigó formigó d'ús no estructural HNE-20/B/40 de resistència a compressió 20 N/mm2, consistència tova i grandària màxima del granulat 40 mm de 15 cm de gruix i reblert lateral amb terra de la mateixa excavació

Num.	Text	Tipus	[C]	[D]	[E]	[F]	TOTAL	Fórmula
1			1,000				1,000	C#*D##*E##*F#

TOTAL AMIDAMENT 1,000

9 PDKY-HP20 u Col·locació de bastiment i tapa per a pericons de serveis de costat <= 80 cm

Num.	Text	Tipus	[C]	[D]	[E]	[F]	TOTAL	Fórmula
1			1,000				1,000	C#*D##*E##*F#

TOTAL AMIDAMENT 1,000

10 PM23-4BCT u Hidrant de columna humida, amb dues sortides de 70 mm de diàmetre més una de 100 mm i de 4'' de diàmetre de connexió a la canonada, muntat a l'exterior

Num.	Text	Tipus	[C]	[D]	[E]	[F]	TOTAL	Fórmula
1			1,000				1,000	C#*D##*E##*F#

TOTAL AMIDAMENT 1,000

Obra 01 PRESSUPOST STA COLOMA QUERALT
 Capítol 08 SENYALITZACIÓ

NUM.	CODI	UA	DESCRIPCIÓ
1	PBA3-DXNR	m	Pintat sobre paviment de marca vial longitudinal contínua per a ús permanent i retrorreflectant en sec, amb humitat i amb pluja, tipus P-RR, de 40 cm d'amplària, amb termoplàstic d'aplicació en calent de color blanc i microesferes de vidre, aplicada mecànicament mitjançant polvorització

Num.	Text	Tipus	[C]	[D]	[E]	[F]	TOTAL	Fórmula
1			8,000				8,000	C#*D##*E##*F#
2	A justificar		1,000				1,000	C#*D##*E##*F#

TOTAL AMIDAMENT 9,000

2 PBA2-I0D9 m2 Pintat sobre paviment de marca vial superficial per a ús permanent i retrorreflectant en sec, amb humitat i amb pluja, tipus P-RR, amb plàstic d'aplicació en fred de dos components de color blanc i microesferes de vidre, aplicada amb màquina d'accionament manual, en entorn urbà amb dificultat de mobilitat, en voreres <= 3 m d'amplària o calçada/plataforma única <= 7 m d'amplària, amb afectació per serveis o elements de mobiliari urbà, en actuacions de fins a 1 m2

Num.	Text	Tipus	[C]	[D]	[E]	[F]	TOTAL	Fórmula
1	Pas viannats		5,000	3,000			15,000	C#*D##*E##*F#
2	Fletxes direcció		4,000	2,000	0,600		4,800	C#*D##*E##*F#
3	STOP		2,700	0,800			2,160	C#*D##*E##*F#
4	A justificar		2,200				2,200	C#*D##*E##*F#

AMIDAMENTS

TOTAL AMIDAMENT 24,160

3 PBA3-DXOM m Pintat sobre paviment de marca vial longitudinal discontinua per a ús permanent i retrorreflectant en sec, amb humitat i amb pluja, tipus P-RR, de 15 cm d'amplària i 1/2 de relació pintat/no pintat, amb termoplàstic d'aplicació en calent de color blanc i microesferes de vidre, aplicada mecànicament mitjançant polvorització

Num.	Text	Tipus	[C]	[D]	[E]	[F]	TOTAL	Fórmula
1			42,000				42,000	C#*D#*E#*F#
2			3,000	15,000			45,000	C#*D#*E#*F#
3			2,000	5,000			10,000	C#*D#*E#*F#
4	A justificar		10,000				10,000	C#*D#*E#*F#

TOTAL AMIDAMENT 107,000

4 PBBF-DUKA u Placa circular per a senyals de trànsit, d'alumini anoditzat, de 60 cm de diàmetre, acabada amb làmina retrorreflectora classe RA2, fixada mecànicament

Num.	Text	Tipus	[C]	[D]	[E]	[F]	TOTAL	Fórmula
1			3,000				3,000	C#*D#*E#*F#

TOTAL AMIDAMENT 3,000

5 PBBG-DV3G u Placa octogonal per a senyals de trànsit, d'alumini anoditzat, de 60 cm de diàmetre, acabada amb làmina retrorreflectora classe RA2, fixada mecànicament

Num.	Text	Tipus	[C]	[D]	[E]	[F]	TOTAL	Fórmula
1			1,000				1,000	C#*D#*E#*F#

TOTAL AMIDAMENT 1,000

6 PBBB-DVJA u Placa informativa per a senyals de trànsit d'alumini anoditzat, de 60x60 cm, acabada amb làmina retrorreflectora classe RA2, fixada mecànicament

Num.	Text	Tipus	[C]	[D]	[E]	[F]	TOTAL	Fórmula
1			1,000				1,000	C#*D#*E#*F#

TOTAL AMIDAMENT 1,000

7 PBBM-4IMB m Suport rectangular de tub d'acer galvanitzat de 80x40x2 mm, col·locat a terra formigonat

Num.	Text	Tipus	[C]	[D]	[E]	[F]	TOTAL	Fórmula
1			5,000	3,250			16,250	C#*D#*E#*F#
2	A justificar		1,750				1,750	C#*D#*E#*F#

TOTAL AMIDAMENT 18,000

Obra 01 PRESSUPOST STA COLOMA QUERALT
 Capítol 10 GESTIÓ DE RESIDUS

NUM.	CODI	UA	DESCRIPCIÓ
1	P2R2-EU9U	m3	Classificació a peu d'obra de residus de construcció o demolició en fraccions segons REAL DECRETO 105/2008, amb mitjans manuals

Num.	Text	Tipus	[C]	[D]	[E]	[F]	TOTAL	Fórmula
1			12,960	0,150			1,944	C#*D#*E#*F#
2			19,263	0,100			1,926	C#*D#*E#*F#

AMIDAMENTS

3	Plàstics	0,155	0,155	C#*D#*E#*F#
4	Vidres	0,090	0,090	C#*D#*E#*F#
5	Cartró/papers	0,125	0,125	C#*D#*E#*F#
6	Acer	0,150	0,150	C#*D#*E#*F#
7	Formigó sobrant	1,000	1,000	C#*D#*E#*F#
8	Aglomerat sobrant	1,200	1,200	C#*D#*E#*F#

TOTAL AMIDAMENT 6,590

2 P2R6-4I4Y m3 Càrrega amb mitjans mecànics i transport de residus inerts o no especials a instal·lació autoritzada de gestió de residus, amb camió per a transport de 12 t, amb un recorregut de més de 5 i fins a 10 km

Num.	Text	Tipus	[C]	[D]	[E]	[F]	TOTAL	Fórmula
1			12,960	0,150			1,944	C#*D#*E#*F#
2			19,263	0,100			1,926	C#*D#*E#*F#
3			132,970				132,970	C#*D#*E#*F#
4			196,757				196,757	C#*D#*E#*F#

TOTAL AMIDAMENT 333,597

3 P2RA-IQFO m3 Disposició controlada en dipòsit autoritzat inclòs el cànon sobre la deposició controlada dels residus de la construcció, segons la LLEI 8/2008, de residus barrejats inerts amb una densitat 1 t/m3, procedents de construcció o demolició, amb codi 17 01 07 segons la Llista Europea de Residus

Num.	Text	Tipus	[C]	[D]	[E]	[F]	TOTAL	Fórmula
1			12,960	0,150			1,944	C#*D#*E#*F#
2			19,263	0,100			1,926	C#*D#*E#*F#
3			132,970			0,725	96,403	C#*D#*E#*F#
4			196,757			0,500	98,379	C#*D#*E#*F#

TOTAL AMIDAMENT 198,652

4 P2R5-DT33 m3 Transport de residus inerts o no especials a instal·lació autoritzada de gestió de residus, amb contenidor de 8 m3 de capacitat

Num.	Text	Tipus	[C]	[D]	[E]	[F]	TOTAL	Fórmula
1			8,106				8,106	C#*D#*E#*F#

TOTAL AMIDAMENT 8,106

Obra 01 PRESSUPOST STA COLOMA QUERALT
 Capítol 11 SEGURETAT I SALUT

NUM.	CODI	UA	DESCRIPCIÓ
1	HM11ZF2	U	SEGURETAT I SALUT, PER A PROTECCIONS INDIVIDUALS I COL·LECTIVES, EQUIPAMENT PERSONAL D'OABRA, MEDICINA PREENTIVA, SENYALITZACIÓ I INSTAL·LACIONS PROVISIONALS, TOT D'ACORD AMB L'ESTUDI DE SEGURETAT I SALUT DEL PROJECTE, FASE 2

Num.	Text	Tipus	[C]	[D]	[E]	[F]	TOTAL	Fórmula
1			1,000				1,000	C#*D#*E#*F#

TOTAL AMIDAMENT 1,000

Obra 01 PRESSUPOST STA COLOMA QUERALT
 Capítol 12 ALTRES

AMIDAMENTS

NUM.	CODI	UA	DESCRIPCIÓ
1	XPA1UX03	pa	Partida alçada a justificar en concepte de serveis afectats i d'ajuts del ram de paleta a les instal.lacions i industrials de l'obra. Integra ajudes per sanejament, fontaneria, elèctricitat i protecció contra incendis.

Num.	Text	Tipus	[C]	[D]	[E]	[F]	TOTAL	Fórmula
1			1,000				1,000	C#*D#*E#*F#

TOTAL AMIDAMENT 1,000

2. QUADRE DE PREUS I

QUADRE DE PREUS NÚMERO 1

NÚMERO	CODI	UA	DESCRIPCIÓ	PREU
P-1	HM11ZFA2	U	SEGURETAT I SALUT, PER A PROTECCIONS INDIVIDUALS I COL·LECTIVES, EQUIPAMENT PERSONAL D'OABRA, MEDICINA PREENTIVA, SENYALITZACIÓ I INSTAL·LACIONS PROVISIONALS, TOT D'ACORD AMB L'ESTUDI DE SEGURETAT I SALUT DEL PROJECTE, FASE 2 (DOS MIL CINC-CENTS CINQUANTA EUROS AMB VUITANTA-NOU CÈNTIMS)	2.550,89 €
P-2	P2146-DJ39	m2	Demolició de paviment de mescla bituminosa de fins a 10 cm de gruix, d'amplària fins a 2 m, amb compressor i càrrega sobre camió amb mitjans mecànics (DEU EUROS AMB TRENTA-DOS CÈNTIMS)	10,32 €
P-3	P214F-HYJX	m2	Demolició de vorera de panots col·locats sobre base de formigó de fins a 10 cm de gruix, inclòs la demolició de la base, d'amplària fins a 2 m, amb compressor i càrrega sobre camió amb mitjans manuals, en entorn urbà amb dificultat de mobilitat, en voreres <= 3 m d'amplària o calçada/plataforma única <= 7 m d'amplària, amb afectació per serveis o elements de mobiliari urbà, en actuacions d'1 a 10 m2 (QUARANTA-SET EUROS AMB DOTZE CÈNTIMS)	47,12 €
P-4	P214W-FEMH	m	Tall en paviment de mescla bituminosa de 10 cm de fondària com a mínim amb màquina tallajunts amb disc de diamant per a paviment, per a delimitar la zona a demolir (TRES EUROS AMB TRENTA-VUIT CÈNTIMS)	3,38 €
P-5	P2214-AYNM	m3	Excavació per a caixa de paviment en terreny compacte (SPT 20-50), realitzada amb pala excavadora i càrrega directa sobre camió (QUATRE EUROS AMB CINQUANTA-VUIT CÈNTIMS)	4,58 €
P-6	P221C-DZ1E	m3	Excavació de rasa de fins a 1 m d'amplària i fins a 2 m de fondària, en terreny compacte, amb retroexcavadora i càrrega mecànica del material excavat (NOU EUROS AMB DEU CÈNTIMS)	9,10 €
P-7	P2253-547H	m3	Reblert de rasa o pou amb sorres de material reciclat de formigons, en tongades de 25 cm com a màxim (VINT-I-QUATRE EUROS AMB CINQUANTA-NOU CÈNTIMS)	24,59 €
P-8	P2R2-EU9U	m3	Classificació a peu d'obra de residus de construcció o demolició en fraccions segons REAL DECRETO 105/2008, amb mitjans manuals (VINT-I-QUATRE EUROS AMB VINT-I-DOS CÈNTIMS)	24,22 €
P-9	P2R5-DT33	m3	Transport de residus inerts o no especials a instal·lació autoritzada de gestió de residus, amb contenidor de 8 m3 de capacitat (DINOU EUROS AMB VINT-I-SIS CÈNTIMS)	19,26 €
P-10	P2R6-4I4Y	m3	Càrrega amb mitjans mecànics i transport de residus inerts o no especials a instal·lació autoritzada de gestió de residus, amb camió per a transport de 12 t, amb un recorregut de més de 5 i fins a 10 km (SIS EUROS AMB NORANTA-DOS CÈNTIMS)	6,92 €
P-11	P2RA-IQFO	m3	Disposició controlada en dipòsit autoritzat inclòs el cànon sobre la deposició controlada dels residus de la construcció, segons la LLEI 8/2008, de residus barrejats inerts amb una densitat 1 t/m3, procedents de construcció o demolició, amb codi 17 01 07 segons la Llista Europea de Residus (VINT-I-TRES EUROS AMB SEIXANTA-NOU CÈNTIMS)	23,69 €
P-12	P92A-DX8F	m3	Subbase de tot-u artificial, amb estesa i piconatge del material al 98% del PM (TRENTA-UN EUROS AMB TRENTA-CINC CÈNTIMS)	31,35 €

QUADRE DE PREUS NÚMERO 1

NÚMERO	CODI	UA	DESCRIPCIÓ	PREU	
P-13	P930-IQJR	m3	Base per a paviment de formigó d'ús no estructural HNE-15/B/20 de resistència a compressió 15 N/mm ² , consistència tova i grandària màxima del granulat 20 mm, abocat des de camió amb estesa i piconatge manual, acabat reglejat (NORANTA-SIS EUROS AMB SET CÈNTIMS)	96,07	€
P-14	P93M-3G0M	m2	Solera de formigó HA-25/P / 20 / IIa de consistència plàstica, grandària màxima del granulat 20 mm, amb >= 275 kg/m ³ de ciment, apte per a classe d'exposició IIa, de gruix 15 cm, abocat des de camió (VINT-I-DOS EUROS AMB VINT-I-VUIT CÈNTIMS)	22,28	€
P-15	P967-E9VU	m	Vorada de formigó recta, doble capa, amb secció normalitzada de calçada C7 22x20 cm, segons UNE 127340, de classe climàtica B, classe resistent a l'abradió H i classe resistent a flexió T (R-5 MPa) segons UNE-EN 1340, col·locada sobre base de formigó no estructural de 15 N/mm ² de resistència mínima a compressió i de 10 a 20 cm d'alçària, i rejuntada amb morter (VINT-I-VUIT EUROS AMB QUARANTA-CINC CÈNTIMS)	28,45	€
P-16	P967-E9W6	m	Vorada de formigó recta, doble capa, amb secció normalitzada per a vianants A3 20x8 cm, segons UNE 127340, de classe climàtica B, classe resistent a l'abradió H i classe resistent a flexió S (R-3,5 MPa) segons UNE-EN 1340, col·locada sobre base de formigó no estructural de 15 N/mm ² de resistència mínima a compressió i de 10 a 20 cm d'alçària, i rejuntada amb morter (VINT-I-CINC EUROS AMB SETANTA-QUATRE CÈNTIMS)	25,74	€
P-17	P976-U594	m	Rigola de 30 cm de ancho de pieza doble capa de hormigón color blanco, de 30x30x8 cm, para rigolas, colocadas con mortero sobre base de hormigón de uso no estructural y rejuntadas con lechada de cemento (VINT-I-CINC EUROS AMB NORANTA-UN CÈNTIMS)	25,91	€
P-18	P977-DSX9	m	Rigola de 20 cm d'amplària amb peces de morter de ciment monocapa de color blanc, de 20x20x8 cm, col·locades amb morter i rejuntades amb beurada de ciment blanc (TRETZE EUROS AMB SEIXANTA-DOS CÈNTIMS)	13,62	€
P-19	P9E1-DMT0	m2	Paviment de panot per a vorera de color gris de 20x20x4 cm, classe 1a, preu alt, col·locat a l'estesa amb sorra-ciment de 200 kg/m ³ de ciment pòrtland i beurada de color amb ciment blanc de ram de paleta. Zones amb dibuix ratllat o botonera segons plànols. (TRENTA-TRES EUROS AMB SEIXANTA-QUATRE CÈNTIMS)	33,64	€
P-20	P9H5-E8AD	t	Paviment de mescla bituminosa contínua en calent tipus AC 22 base B 50/70 G, amb betum asfàltic de penetració, de granulometria grossa per a capa base i granulat calcari, estesa i compactada (SETANTA-UN EUROS AMB SETANTA-UN CÈNTIMS)	71,71	€
P-21	P9H5-E8B4	t	Paviment de mescla bituminosa contínua en calent tipus AC 11 surf B 50/70 D, amb betum asfàltic de penetració, de granulometria densa per a capa de trànsit i granulat granític, estesa i compactada (SETANTA-SET EUROS AMB SEIXANTA-CINC CÈNTIMS)	77,65	€
P-22	P9HC-HOSA	u	Desplaçament, muntatge i desmuntatge a obra d'equip d'estesa i compactació de mescla bituminosa en calent (DOS MIL VUIT-CENTS SETANTA-TRES EUROS AMB CINC CÈNTIMS)	2.873,05	€
P-23	P9K2-HB70	m2	Tractament de protecció superficial antiderrapant, de paviment de formigó, amb imprimació i revestiment amb brea epoxi i 1 kg de granulat de corindó (QUARANTA-TRES EUROS AMB SEIXANTA-VUIT CÈNTIMS)	43,68	€
P-24	P9L1-E98A	m2	Reg d'imprimació amb emulsió bituminosa catiònica tipus C60BF4 IMP, amb dotació 1,2 kg/m ² (ZERO EUROS AMB CINQUANTA-VUIT CÈNTIMS)	0,58	€

QUADRE DE PREUS NÚMERO 1

NÚMERO	CODI	UA	DESCRIPCIÓ	PREU	
P-25	P9L1-E98D	m2	Reg d'adherència amb emulsió bituminosa catiònica tipus C60B3/B2 ADH, amb dotació 0,5 kg/m2 (ZERO EUROS AMB VINT-I-VUIT CÈNTIMS)	0,28	€
P-26	P9Z3-DP57	m2	Armadura de lloses de formigó AP500 SD amb malla electrosoldada de barres corrugades d'acer ME 20x20 cm D:10-10 mm 6x2,2 m B500SD UNE-EN 10080 (NOU EUROS AMB SEIXANTA-SET CÈNTIMS)	9,67	€
P-27	PBA2-I0D9	m2	Pintat sobre paviment de marca vial superficial per a ús permanent i retrorreflectant en sec, amb humitat i amb pluja, tipus P-RR, amb plàstic d'aplicació en fred de dos components de color blanc i microesferes de vidre, aplicada amb màquina d'accionament manual, en entorn urbà amb dificultat de mobilitat, en voreres <= 3 m d'amplària o calçada/plataforma única <= 7 m d'amplària, amb afectació per serveis o elements de mobiliari urbà, en actuacions de fins a 1 m2 (DISSET EUROS AMB NORANTA-VUIT CÈNTIMS)	17,98	€
P-28	PBA3-DXNR	m	Pintat sobre paviment de marca vial longitudinal contínua per a ús permanent i retrorreflectant en sec, amb humitat i amb pluja, tipus P-RR, de 40 cm d'amplària, amb termoplàstic d'aplicació en calent de color blanc i microesferes de vidre, aplicada mecànicament mitjançant polvorització (TRES EUROS AMB NORANTA CÈNTIMS)	3,90	€
P-29	PBA3-DXOM	m	Pintat sobre paviment de marca vial longitudinal discontinua per a ús permanent i retrorreflectant en sec, amb humitat i amb pluja, tipus P-RR, de 15 cm d'amplària i 1/2 de relació pintat/no pintat, amb termoplàstic d'aplicació en calent de color blanc i microesferes de vidre, aplicada mecànicament mitjançant polvorització (ZERO EUROS AMB NORANTA-CINC CÈNTIMS)	0,95	€
P-30	PBBB-DVJA	u	Placa informativa per a senyals de trànsit d'alumini anoditzat, de 60x60 cm, acabada amb làmina retrorreflectora classe RA2, fixada mecànicament (SETANTA-DOS EUROS AMB SETANTA-UN CÈNTIMS)	72,71	€
P-31	PBBF-DUKA	u	Placa circular per a senyals de trànsit, d'alumini anoditzat, de 60 cm de diàmetre, acabada amb làmina retrorreflectora classe RA2, fixada mecànicament (NORANTA-TRES EUROS AMB VINT-I-DOS CÈNTIMS)	93,22	€
P-32	PBBG-DV3G	u	Placa octogonal per a senyals de trànsit, d'alumini anoditzat, de 60 cm de diàmetre, acabada amb làmina retrorreflectora classe RA2, fixada mecànicament (NORANTA-UN EUROS AMB VINT-I-VUIT CÈNTIMS)	91,28	€
P-33	PBBM-4IMB	m	Suport rectangular de tub d'acer galvanitzat de 80x40x2 mm, col·locat a terra formigonat (QUINZE EUROS AMB CINQUANTA-CINC CÈNTIMS)	15,55	€
P-34	PD50-481A	u	Bastiment i reixa de fosa dúctil, abatible i amb tanca, per a embornal, de 750x300x40 mm, classe C250 segons norma UNE-EN 124 i 10 dm2 de superfície d'absorció, col·locat amb morter (SETANTA-TRES EUROS AMB QUARANTA-DOS CÈNTIMS)	73,42	€
P-35	PD55-E3NR	u	Caixa per a embornal de 70x30x85 cm, amb parets de 15 cm de gruix sobre solera de 15 cm de formigó en massa HM - 20 / B / 20 / X0 amb una quantitat de ciment de 200 kg/m3 i relació aigua ciment =< 0.6 (CENT DIVUIT EUROS AMB SETANTA-TRES CÈNTIMS)	118,73	€
P-36	PD78-Q10F	m	Clavegueró amb tub de PVC-U de paret estructurada per a sanejament soterrat sense pressió, superfícies interna llisa i externa llisa de tipus A1 (construcció multicapa), diàmetre nominal DN 200, classe de rigidesa anular SN 4 (rigidesa anular >= 4kN/m2), codi d'àrea d'aplicació U (ús en l'exterior de l'estructura dels edificis), fabricació segons norma UNE-EN 13476-2, de color taronja-marró RAL 8023, per a unió elàstica amb anella elastomèrica d'estanquitat, col·locat sobre llit de sorra de 10 cm de gruix i reblert de sorra fins a 30 cm per sobre del tub, inclosa la formació d'una solera de 15 cm de gruix de formigó d'ús no	69,09	€

QUADRE DE PREUS NÚMERO 1

NÚMERO	CODI	UA	DESCRIPCIÓ	PREU
			estructural HNE-20/P/20 de resistència a compressió 20 N/mm ² , consistència plàstica i grandària màxima del granulat 20 mm (SEIXANTA-NOU EUROS AMB NOU CÈNTIMS)	
P-37	PD78-Q10I	m	Clavegueró amb tub de PVC-U de paret estructurada per a sanejament soterrat sense pressió, superfícies interna llisa i externa llisa de tipus A1 (construcció multicapa), diàmetre nominal DN 400, classe de rigidesa anular SN 4 (rigidesa anular >= 4kN/m ²), codi d'àrea d'aplicació U (ús en l'exterior de l'estructura dels edificis), fabricació segons norma UNE-EN 13476-2, de color taronja-marró RAL 8023, per a unió elàstica amb anella elastomèrica d'estanquitat, col·locat sobre llit de sorra de 15 cm de gruix i reblert de sorra fins a 30 cm per sobre del tub, inclosa la formació d'una solera de 15 cm de gruix de formigó d'ús no estructural HNE-20/P/20 de resistència a compressió 20 N/mm ² , consistència plàstica i grandària màxima del granulat 20 mm (DOS-CENTS QUATRE EUROS AMB SETANTA-UN CÈNTIMS)	204,71 €
P-38	PDB1-DWIS	u	Solera d'HM-20/P/20/I de 15 cm de gruix i de planta 1.1x1,1 m (VINT-I-QUATRE EUROS AMB CINQUANTA-UN CÈNTIMS)	24,51 €
P-39	PDB6-5CAB	m	Paret per a pou circular de diàmetre 100 cm de peces de formigó amb execució prefabricada, col·locades amb morter ciment 1:4 (CENT QUATRE EUROS AMB QUARANTA-NOU CÈNTIMS)	104,49 €
P-40	PDBD-DOCV	u	Graó per a pou de registre amb acer galvanitzat, de 300x400x300 mm, amb rodó de D=25 mm, col·locat amb morter ciment 1:6 (VINT EUROS AMB NORANTA-SIS CÈNTIMS)	20,96 €
P-41	PDBF-DFVB	u	Bastiment circular de fosa dúctil per a pou de registre i tapa abatible i amb tanca, pas lliure de 600 mm de diàmetre i classe D400 segons norma UNE-EN 124, col·locat amb morter (DOS-CENTS DEU EUROS AMB DIVUIT CÈNTIMS)	210,18 €
P-42	PDK4-LP5H	u	Pericó de registre de formigó prefabricat sense fons de 120x120x105 cm, per a instal·lacions de serveis, col·locat sobre solera de formigó formigó d'ús no estructural HNE-20/B/40 de resistència a compressió 20 N/mm ² , consistència tova i grandària màxima del granulat 40 mm de 15 cm de gruix i reblert lateral amb terra de la mateixa excavació (TRES-CENTS VINT-I-SIS EUROS AMB TRENTA-UN CÈNTIMS)	326,31 €
P-43	PDKY-HP20	u	Col·locació de bastiment i tapa per a pericons de serveis de costat <= 80 cm (VUITANTA-UN EUROS AMB TRENTA-VUIT CÈNTIMS)	81,38 €
P-44	PFB0-3Y3H	u	Colze de polietilè de 45°, manipulat, de densitat alta, de 125 mm de DN i 10 bar de pressió nominal, segons UNE-EN 12201-3, per a soldar, soldat i col·locat al fons de la rasa (SETANTA-SIS EUROS AMB SEIXANTA-UN CÈNTIMS)	76,61 €
P-45	PFB0-3Y45	u	Colze de polietilè de 90°, manipulat, de densitat alta, de 125 mm de DN i 10 bar de pressió nominal, segons UNE-EN 12201-3, per a soldar, soldat i col·locat al fons de la rasa (NORANTA-DOS EUROS AMB VUIT CÈNTIMS)	92,08 €
P-46	PFB1-3Y53	u	Con de reducció de polietilè, manipulat, de densitat alta, de 125 mm a 90 mm de DN de 10 bar de pressió nominal, segons UNE-EN 12201-3, per a soldar, soldat i col·locat al fons de la rasa (SEIXANTA-TRES EUROS AMB TRETZE CÈNTIMS)	63,13 €
P-47	PFB2-3XNW	u	Derivació de polietilè injectada, de densitat mitjana de 90 mm de DN, sèrie SDR 11, segons UNE-EN 1555-3 amb ramal a 90° de 90 mm de DN, per a soldar, soldada i col·locada al fons de la rasa (TRENTA-DOS EUROS AMB SETANTA-SET CÈNTIMS)	32,77 €

QUADRE DE PREUS NÚMERO 1

NÚMERO	CODI	UA	DESCRIPCIÓ	PREU	
P-48	PFB3-DVXE	m	Tub de polietilè de designació PE 100, de 125 mm de diàmetre nominal, de 10 bar de pressió nominal, sèrie SDR 17, UNE-EN 12201-2, soldat i col·locat al fons de la rasa (VINT-I-SET EUROS AMB UN CÈNTIMS)	27,01	€
P-49	PM23-4BCT	u	Hidrant de columna humida, amb dues sortides de 70 mm de diàmetre més una de 100 mm i de 4" de diàmetre de connexió a la canonada, muntat a l'exterior (MIL CENT QUARANTA-VUIT EUROS AMB UN CÈNTIMS)	1.148,01	€
P-50	PN12-DPKX	u	Vàlvula de comporta manual amb brides, de cos llarg, de 125 mm de diàmetre nominal, de 16 bar de PN, cos de fosa nodular EN-GJS-500-7 (GGG50) i tapa de fosa nodular EN-GJS-500-7 (GGG50), amb revestiment de resina epoxi (250 micres), comporta de fosa+EPDM i tancament de seient elàstic, eix d'acer inoxidable 1.4021 (AISI 420), amb accionament per volant de fosa, muntada en pericó de canalització soterrada (DOS-CENTS QUARANTA-QUATRE EUROS AMB DOTZE CÈNTIMS)	244,12	€
P-51	PNZ0-36F9	u	Carret extensible de desmuntatge amb brides, amb virolla interior i exterior d'acer inoxidable 1.4301 (AISI 304), junt d'estanquitat d'etilè propilè diè (EPDM), revestiment de resina epoxi (150 micres), de 125 mm de diàmetre nominal, de 10 bar de pressió nominal, muntat en pericó de canalització soterrada (DOS-CENTS VINT EUROS AMB NOU CÈNTIMS)	220,09	€

Autors del Projecte:

Alejandro Lerma i Gómez
Enginyer de Camins, Canals i Ports
Col·legiat núm. 15.443

Ricard Palau i Vidal
Enginyer de Camins, Canals i Ports
Col·legiat núm. 32.033

3. QUADRE DE PREUS II

QUADRE DE PREUS NÚMERO 2

NÚMERO	CODI	UA	DESCRIPCIÓ	PREU	
P-1	HM11ZFA2	U	SEGURETAT I SALUT, PER A PROTECCIONS INDIVIDUALS I COL·LECTIVES, EQUIPAMENT PERSONAL D'OABRA, MEDICINA PREENTIVA, SENYALITZACIÓ I INSTAL·LACIONS PROVISIONALS, TOT D'ACORD AMB L'ESTUDI DE SEGURETAT I SALUT DEL PROJECTE, FASE 2	2.550,89	€
			Sense descomposició	2.550,89000	€
P-2	P2146-DJ39	m2	Demolició de paviment de mescla bituminosa de fins a 10 cm de gruix, d'amplària fins a 2 m, amb compressor i càrrega sobre camió amb mitjans mecànics	10,32	€
			Altres conceptes	10,32000	€
P-3	P214F-HYJX	m2	Demolició de vorera de panots col·locats sobre base de formigó de fins a 10 cm de gruix, inclòs la demolició de la base, d'amplària fins a 2 m, amb compressor i càrrega sobre camió amb mitjans manuals, en entorn urbà amb dificultat de mobilitat, en voreres <= 3 m d'amplària o calçada/plataforma única <= 7 m d'amplària, amb afectació per serveis o elements de mobiliari urbà, en actuacions d'1 a 10 m2	47,12	€
			Altres conceptes	47,12000	€
P-4	P214W-FEM	m	Tall en paviment de mescla bituminosa de 10 cm de fondària com a mínim amb màquina tallajunts amb disc de diamant per a paviment, per a delimitar la zona a demolir	3,38	€
			Altres conceptes	3,38000	€
P-5	P2214-AYN	m3	Excavació per a caixa de paviment en terreny compacte (SPT 20-50), realitzada amb pala excavadora i càrrega directa sobre camió	4,58	€
			Altres conceptes	4,58000	€
P-6	P221C-DZ1	m3	Excavació de rasa de fins a 1 m d'amplària i fins a 2 m de fondària, en terreny compacte, amb retroexcavadora i càrrega mecànica del material excavat	9,10	€
			Altres conceptes	9,10000	€
P-7	P2253-547H	m3	Reblert de rasa o pou amb sorres de material reciclat de formigons, en tongades de 25 cm com a màxim	24,59	€
	B03D-21MB	t	Sorra de material reciclat de formigó de 0 a 5 mm	22,38500	€
			Altres conceptes	2,20500	€
P-8	P2R2-EU9U	m3	Classificació a peu d'obra de residus de construcció o demolició en fraccions segons REAL DECRETO 105/2008, amb mitjans manuals	24,22	€
			Altres conceptes	24,22000	€
P-9	P2R5-DT33	m3	Transport de residus inerts o no especials a instal·lació autoritzada de gestió de residus, amb contenidor de 8 m3 de capacitat	19,26	€
			Altres conceptes	19,26000	€
P-10	P2R6-4I4Y	m3	Càrrega amb mitjans mecànics i transport de residus inerts o no especials a instal·lació autoritzada de gestió de residus, amb camió per a transport de 12 t, amb un recorregut de més de 5 i fins a 10 km	6,92	€
			Altres conceptes	6,92000	€
P-11	P2RA-IQFO	m3	Disposició controlada en dipòsit autoritzat inclòs el cànon sobre la deposició controlada dels residus de la construcció, segons la LLEI 8/2008, de residus barrejats inerts amb una densitat 1 t/m3, procedents de construcció o demolició, amb codi 17 01 07 segons la Llista Europea de Residus	23,69	€
	B2RA-28US	t	Disposició controlada en dipòsit autoritzat inclòs el cànon sobre la deposició controlada dels residus de la construcció, segons la LLEI 8/2008, de residus barrejats inerts amb una densitat 1 t/m3, procedents de construcció o demolició, amb codi 17 01 07 segons la Llista Europea de Residus	23,00000	€
			Altres conceptes	0,69000	€
P-12	P92A-DX8F	m3	Subbase de tot-u artificial, amb estesa i piconatge del material al 98% del PM	31,35	€

QUADRE DE PREUS NÚMERO 2

NÚMERO	CODI	UA	DESCRIPCIÓ	PREU
	B03F-05NW	m3	Tot-u artificial	22,29850 €
	B011-05ME	m3	Aigua	0,07800 €
			Altres conceptes	8,97350 €
P-13	P930-IQJR	m3	Base per a paviment de formigó d'ús no estructural HNE-15/B/20 de resistència a compressió 15 N/mm2, consistència tova i grandària màxima del granulat 20 mm, abocat des de camió amb estesa i piconatge manual, acabat reglejat	96,07 €
	B069-2A9H	m3	Formigó d'ús no estructural HNE-15/B/20 de resistència a compressió 15 N/mm2, consistència tova i grandària màxima del granulat 20 mm	77,74200 €
			Altres conceptes	18,32800 €
P-14	P93M-3G0M	m2	Solera de formigó HA-25/P / 20 / IIa de consistència plàstica, grandària màxima del granulat 20 mm, amb >= 275 kg/m3 de ciment, apte per a classe d'exposició IIa, de gruix 15 cm, abocat des de camió	22,28 €
	B06E-11CP	m3	Formigó HA-25/P / 20 / IIa de consistència plàstica, grandària màxima del granulat 20 mm, amb >= 275 kg/m3 de ciment, apte per a classe d'exposició IIa	12,88530 €
			Altres conceptes	9,39470 €
P-15	P967-E9VU	m	Vorada de formigó recta, doble capa, amb secció normalitzada de calçada C7 22x20 cm, segons UNE 127340, de classe climàtica B, classe resistent a l'abradió H i classe resistent a flexió T (R-5 MPa) segons UNE-EN 1340, col·locada sobre base de formigó no estructural de 15 N/mm2 de resistència mínima a compressió i de 10 a 20 cm d'alçària, i rejuntada amb morter	28,45 €
	B962-0GR9	m	Vorada de formigó recta, doble capa, amb secció normalitzada de calçada C7 22x20 cm, segons UNE 127340, de classe climàtica B, classe resistent a l'abradió H i classe resistent a flexió T (R-5 MPa) segons UNE-EN 1340	4,96650 €
	B07L-1PYA	t	Morter per a ram de paleta, classe M 5 (5 N/mm2), a granel, de designació (G) segons norma UNE-EN 998-2	0,16640 €
	B069-2A9P	m3	Formigó d'ús no estructural HNE-15/P/40 de resistència a compressió 15 N/mm2, consistència plàstica i grandària màxima del granulat 40 mm	4,67540 €
			Altres conceptes	18,64170 €
P-16	P967-E9W6	m	Vorada de formigó recta, doble capa, amb secció normalitzada per a vianants A3 20x8 cm, segons UNE 127340, de classe climàtica B, classe resistent a l'abradió H i classe resistent a flexió S (R-3,5 MPa) segons UNE-EN 1340, col·locada sobre base de formigó no estructural de 15 N/mm2 de resistència mínima a compressió i de 10 a 20 cm d'alçària, i rejuntada amb morter	25,74 €
	B962-0GQT	m	Vorada de formigó recta, doble capa, amb secció normalitzada per a vianants A3 20x8 cm, segons UNE 127340, de classe climàtica B, classe resistent a l'abradió H i classe resistent a flexió S (R-3,5 MPa) segons UNE-EN 1340	4,95600 €
	B07L-1PYA	t	Morter per a ram de paleta, classe M 5 (5 N/mm2), a granel, de designació (G) segons norma UNE-EN 998-2	0,08320 €
	B069-2A9P	m3	Formigó d'ús no estructural HNE-15/P/40 de resistència a compressió 15 N/mm2, consistència plàstica i grandària màxima del granulat 40 mm	3,16976 €
			Altres conceptes	17,53104 €
P-17	P976-U594	m	Rigola de 30 cm de ancho de pieza doble capa de hormigón color blanco, de 30x30x8 cm, para rigolas, colocadas con mortero sobre base de hormigón de uso no estructural y rejuntadas con lechada de cemento	25,91 €
	B069-I4L6	m3	Hormigón de uso no estructural HNE-20/B/20 de resistencia a compresión 20 N/mm2, consistencia blanda y tamaño máximo del árido 20 mm	7,37055 €
	B055-065W	t	Ciment blanc de ram de paleta BL 22,5 X segons UNE 80305, en sacs	0,29087 €
	B971-HDKF	u	Pieza doble capa de hormigón color blanco, de 30x30x8 cm, para rigolas	5,83275 €
	B07L-1PY6	t	Morter per a ram de paleta, classe M 5 (5 N/mm2), en sacs, de designació (G) segons norma UNE-EN 998-2	0,09320 €

QUADRE DE PREUS NÚMERO 2

NÚMERO	CODI	UA	DESCRIPCIÓ	PREU
			Altres conceptes	12,32263 €
P-18	P977-DSX9	m	Rigola de 20 cm d'amplària amb peces de morter de ciment monocapa de color blanc, de 20x20x8 cm, col·locades amb morter i rejuntades amb beurada de ciment blanc	13,62 €
	B971-TT40	u	Peça monocapa de morter de ciment color blanc, de 20x20x8 cm, per a rigoles	4,74700 €
	B07L-1PY6	t	Morter per a ram de paleta, classe M 5 (5 N/mm ²), en sacs, de designació (G) segons norma UNE-EN 998-2	0,61803 €
	B055-065W	t	Ciment blanc de ram de paleta BL 22,5 X segons UNE 80305, en sacs	0,19391 €
			Altres conceptes	8,06106 €
P-19	P9E1-DMT0	m2	Paviment de panot per a vorera de color gris de 20x20x4 cm, classe 1a, preu alt, col·locat a l'estesa amb sorra-ciment de 200 kg/m ³ de ciment portland i beurada de color amb ciment blanc de ram de paleta. Zones amb dibuix ratllat o botonera segons plànols.	33,64 €
	B011-05ME	m3	Aigua	0,01560 €
	B9E2-0HOT	m2	Panot de color de 20x20x4 cm, classe 1a, preu alt	10,15920 €
	B083-06UD	kg	Colorant en pols per a formigó	0,92820 €
	B055-065W	t	Ciment blanc de ram de paleta BL 22,5 X segons UNE 80305, en sacs	0,60112 €
			Altres conceptes	21,93588 €
P-20	P9H5-E8AD	t	Paviment de mescla bituminosa contínua en calent tipus AC 22 base B 50/70 G, amb betum asfàltic de penetració, de granulometria grossa per a capa base i granulat calcari, estesa i compactada	71,71 €
	B9H1-0HW0	t	Mescla bituminosa contínua en calent tipus AC 22 base B 50/70 G, amb betum asfàltic de penetració, de granulometria grossa per a capa base i granulat calcari	64,84000 €
			Altres conceptes	6,87000 €
P-21	P9H5-E8B4	t	Paviment de mescla bituminosa contínua en calent tipus AC 11 surf B 50/70 D, amb betum asfàltic de penetració, de granulometria densa per a capa de trànsit i granulat granític, estesa i compactada	77,65 €
	B9H1-0HTA	t	Mescla bituminosa contínua en calent tipus AC 11 surf B 50/70 D, amb betum asfàltic de penetració, de granulometria densa per a capa de trànsit i granulat granític	70,60000 €
			Altres conceptes	7,05000 €
P-22	P9HC-HOSA	u	Desplaçament, muntatge i desmuntatge a obra d'equip d'estesa i compactació de mescla bituminosa en calent	2.873,05 €
			Altres conceptes	2.873,05000 €
P-23	P9K2-HB70	m2	Tractament de protecció superficial antiderrapant, de paviment de formigó, amb emprimació i revestiment amb brea epoxi i 1 kg de granulat de corindó	43,68 €
	B032-H4LG	kg	Granulat de corindó	0,75000 €
	B017-05MM	l	Dissolvent universal	1,10800 €
	B8Z0-0P23	kg	Brea epoxi	25,04000 €
			Altres conceptes	16,78200 €
P-24	P9L1-E98A	m2	Reg d'imprimació amb emulsió bituminosa catiònica tipus C60BF4 IMP, amb dotació 1,2 kg/m ²	0,58 €
	B057-06II	kg	Emulsió bituminosa catiònica amb un 60% de betum asfàltic, per a reg d'imprimació tipus C60BF4 IMP amb un contingut de fluidificant >3%, segons UNE-EN 13808	0,37200 €
			Altres conceptes	0,20800 €
P-25	P9L1-E98D	m2	Reg d'adherència amb emulsió bituminosa catiònica tipus C60B3/B2 ADH, amb dotació 0,5 kg/m ²	0,28 €
	B057-06IQ	kg	Emulsió bituminosa catiònica amb un 60% de betum asfàltic, per a reg d'adherència tipus C60B3/B2 ADH, segons UNE-EN 13808	0,14000 €

QUADRE DE PREUS NÚMERO 2

NÚMERO	CODI	UA	DESCRIPCIÓ	PREU
			Altres conceptes	0,14000 €
P-26	P9Z3-DP57	m2	Armadura de lloses de formigó AP500 SD amb malla electrosoldada de barres corrugades d'acer ME 20x20 cm D:10-10 mm 6x2,2 m B500SD UNE-EN 10080	9,67 €
	B0B8-1089	m2	Malla electrosoldada de barres corrugades d'acer ME 20x20 cm D:10-10 mm 6x2,2 m B500SD UNE-EN 10080	7,75200 €
	B0AM-078F	kg	Filferro recuit de diàmetre 1,3 mm	0,04121 €
			Altres conceptes	1,87679 €
P-27	PBA2-I0D9	m2	Pintat sobre paviment de marca vial superficial per a ús permanent i retrorreflectant en sec, amb humitat i amb pluja, tipus P-RR, amb plàstic d'aplicació en fred de dos components de color blanc i microesferes de vidre, aplicada amb màquina d'accionament manual, en entorn urbà amb dificultat de mobilitat, en voreres <= 3 m d'amplària o calçada/plataforma única <= 7 m d'amplària, amb afectació per serveis o elements de mobiliari urbà, en actuacions de fins a 1 m2	17,98 €
	BBA0-0SD6	kg	Microesferes de vidre per a senyalització per a marques vials retrorreflectants en sec	0,82000 €
	BBA1-2XWR	kg	Plàstic d'aplicació en fred de dos components de color blanc, per a marques vials	4,57980 €
			Altres conceptes	12,58020 €
P-28	PBA3-DXNR	m	Pintat sobre paviment de marca vial longitudinal contínua per a ús permanent i retrorreflectant en sec, amb humitat i amb pluja, tipus P-RR, de 40 cm d'amplària, amb termoplàstic d'aplicació en calent de color blanc i microesferes de vidre, aplicada mecànicament mitjançant polvorització	3,90 €
	BBA1-2XWS	kg	Termoplàstic en calent aplicable per polvorització de color blanc, per a marques vials	2,43576 €
	BBA0-0SD5	kg	Microesferes de vidre per a senyalització per a marques vials retrorreflectants en sec, amb humitat i amb pluja	0,36516 €
			Altres conceptes	1,09908 €
P-29	PBA3-DXO	m	Pintat sobre paviment de marca vial longitudinal discontinua per a ús permanent i retrorreflectant en sec, amb humitat i amb pluja, tipus P-RR, de 15 cm d'amplària i 1/2 de relació pintat/no pintat, amb termoplàstic d'aplicació en calent de color blanc i microesferes de vidre, aplicada mecànicament mitjançant polvorització	0,95 €
	BBA1-2XWS	kg	Termoplàstic en calent aplicable per polvorització de color blanc, per a marques vials	0,30427 €
	BBA0-0SD5	kg	Microesferes de vidre per a senyalització per a marques vials retrorreflectants en sec, amb humitat i amb pluja	0,04565 €
			Altres conceptes	0,60008 €
P-30	PBBB-DVJA	u	Placa informativa per a senyals de trànsit d'alumini anoditzat, de 60x60 cm, acabada amb làmina retrorreflectora classe RA2, fixada mecànicament	72,71 €
	BBM9-0SOL	u	Placa informativa per a senyals de trànsit d'alumini anoditzat, de 60x60 cm, acabada amb làmina retrorreflectora classe RA2	63,80000 €
			Altres conceptes	8,91000 €
P-31	PBBF-DUKA	u	Placa circular per a senyals de trànsit, d'alumini anoditzat, de 60 cm de diàmetre, acabada amb làmina retrorreflectora classe RA2, fixada mecànicament	93,22 €
	BBM7-0RYF	u	Placa circular per a senyals de trànsit, d'alumini anoditzat, de 60 cm de diàmetre, acabada amb làmina retrorreflectora classe RA2	76,92000 €
			Altres conceptes	16,30000 €
P-32	PBBG-DV3G	u	Placa octogonal per a senyals de trànsit, d'alumini anoditzat, de 60 cm de diàmetre, acabada amb làmina retrorreflectora classe RA2, fixada mecànicament	91,28 €
	BBMB-0RZ8	u	Placa octogonal per a senyals de trànsit, d'alumini anoditzat, de 60 cm de diàmetre, acabada amb làmina retrorreflectora classe RA2	75,04000 €
			Altres conceptes	16,24000 €
P-33	PBBM-4IMB	m	Suport rectangular de tub d'acer galvanitzat de 80x40x2 mm, col·locat a terra formigonat	15,55 €

QUADRE DE PREUS NÚMERO 2

NÚMERO	CODI	UA	DESCRIPCIÓ	PREU
	BBMF-0SIX	m	Suport de tub d'acer galvanitzat de 80x40x2 mm, per a senyalització vertical	8,91000 €
			Altres conceptes	6,64000 €
P-34	PD50-481A	u	Bastiment i reixa de fosa dúctil, abatible i amb tanca, per a embornal, de 750x300x40 mm, classe C250 segons norma UNE-EN 124 i 10 dm2 de superfície d'absorció, col·locat amb morter	73,42 €
	B07L-1PYA	t	Morter per a ram de paleta, classe M 5 (5 N/mm2), a granel, de designació (G) segons norma UNE-EN 998-2	1,58480 €
	BD50-1KLQ	u	Bastiment i reixa de fosa dúctil, abatible i amb tanca, per a embornal, de 750x300x40 mm classe C250 segons norma UNE-EN 124 i 10 dm2 de superfície d'absorció	47,99000 €
			Altres conceptes	23,84520 €
P-35	PD55-E3NR	u	Caixa per a embornal de 70x30x85 cm, amb parets de 15 cm de gruix sobre solera de 15 cm de formigó en massa HM - 20 / B / 20 / X0 amb una quantitat de ciment de 200 kg/m3 i relació aigua ciment =< 0.6	118,73 €
	B06F1-I0IL	m3	Formigó en massa HM - 20 / B / 20 / X0 amb una quantitat de ciment de 200 kg/m3 i relació aigua ciment =< 0.6	29,84806 €
	B0DZ1-0ZLZ	l	Desencofrant	1,39440 €
	B0DF8-0FFB	u	Motlle metàl·lic per a encofrat de caixa d'embornal de 70x30x85 cm, per a 150 usos	1,31917 €
			Altres conceptes	86,16837 €
P-36	PD78-Q10F	m	Clavegueró amb tub de PVC-U de paret estructurada per a sanejament soterrat sense pressió, superfícies interna llisa i externa llisa de tipus A1 (construcció multicapa), diàmetre nominal DN 200, classe de rigidesa anular SN 4 (rigidesa anular >= 4kN/m2), codi d'àrea d'aplicació U (ús en l'exterior de l'estructura dels edificis), fabricació segons norma UNE-EN 13476-2, de color taronja-marró RAL 8023, per a unió elàstica amb anella elastomèrica d'estanquitat, col·locat sobre llit de sorra de 10 cm de gruix i reblert de sorra fins a 30 cm per sobre del tub, inclosa la formació d'una solera de 15 cm de gruix de formigó d'ús no estructural HNE-20/P/20 de resistència a compressió 20 N/mm2, consistència plàstica i grandària màxima del granulat 20 mm	69,09 €
	BD7D-10JQ	m	Tub de PVC-U de paret estructurada per a sanejament soterrat sense pressió, superfícies interna llisa i externa llisa de tipus A1 (construcció multicapa), diàmetre nominal DN 200, classe de rigidesa anular SN 4 (rigidesa anular >= 4kN/m2), codi d'àrea d'aplicació U (ús en l'exterior de l'estructura dels edificis), fabricació segons norma UNE-EN 13476-2, de color taronja-marró RAL 8023, per a unió elàstica amb anella elastomèrica d'estanquitat	7,02000 €
	B03L-05N5	t	Sorra de pedrera de 0 a 3,5 mm	12,63168 €
	B069-14H8	m3	Formigó d'ús no estructural HNE-20/P/20 de resistència a compressió 20 N/mm2, consistència plàstica i grandària màxima del granulat 20 mm	8,18978 €
	BDW3-FFAL	u	Accessori genèric per a tub de PVC de D=200 mm	10,45440 €
	BDW3-FFAQ	u	Element de muntatge per a tub de PVC de D=200 mm	0,48000 €
			Altres conceptes	30,31414 €
P-37	PD78-Q10I	m	Clavegueró amb tub de PVC-U de paret estructurada per a sanejament soterrat sense pressió, superfícies interna llisa i externa llisa de tipus A1 (construcció multicapa), diàmetre nominal DN 400, classe de rigidesa anular SN 4 (rigidesa anular >= 4kN/m2), codi d'àrea d'aplicació U (ús en l'exterior de l'estructura dels edificis), fabricació segons norma UNE-EN 13476-2, de color taronja-marró RAL 8023, per a unió elàstica amb anella elastomèrica d'estanquitat, col·locat sobre llit de sorra de 15 cm de gruix i reblert de sorra fins a 30 cm per sobre del tub, inclosa la formació d'una solera de 15 cm de gruix de formigó d'ús no estructural HNE-20/P/20 de resistència a compressió 20 N/mm2, consistència plàstica i grandària màxima del granulat 20 mm	204,71 €
	BD7D-10JR	m	Tub de PVC-U de paret estructurada per a sanejament soterrat sense pressió, superfícies interna llisa i externa llisa de tipus A1 (construcció multicapa), diàmetre nominal DN 400, classe de rigidesa anular SN 4 (rigidesa anular >= 4kN/m2), codi d'àrea d'aplicació U (ús en l'exterior de l'estructura dels edificis), fabricació segons norma UNE-EN 13476-2, de color taronja-marró RAL 8023, per a unió elàstica amb anella elastomèrica d'estanquitat	28,80000 €

QUADRE DE PREUS NÚMERO 2

NÚMERO	CODI	UA	DESCRIPCIÓ	PREU
	BDW3-FFAW	u	Element de muntatge per a tub de PVC de D=400 mm	3,28000 €
	BDW3-FFAT	u	Accessori genèric per a tub de PVC de D=400 mm	72,10500 €
	B069-I4H8	m3	Formigó d'ús no estructural HNE-20/P/20 de resistència a compressió 20 N/mm2, consistència plàstica i grandària màxima del granulat 20 mm	12,86753 €
	B03L-05N5	t	Sorra de pedrera de 0 a 3,5 mm	26,31020 €
			Altres conceptes	61,34727 €
P-38	PDB1-DWIS	u	Solera d'HM-20/P/20/I de 15 cm de gruix i de planta 1.1x1,1 m	24,51 €
	B06E-12C5	m3	Formigó HM-20/P / 20 / I de consistència plàstica, grandària màxima del granulat 20 mm, amb >= 200 kg/m3 de ciment, apte per a classe d'exposició I	16,35661 €
			Altres conceptes	8,15339 €
P-39	PDB6-5CAB	m	Paret per a pou circular de diàmetre 100 cm de peces de formigó amb execució prefabricada, col·locades amb morter ciment 1:4	104,49 €
	BDD5-0M3Q	m	Peça de formigó per a pou circular de diàmetre 100 cm, prefabricada	68,88000 €
			Altres conceptes	35,61000 €
P-40	PDBD-DOC	u	Graó per a pou de registre amb acer galvanitzat, de 300x400x300 mm, amb rodó de D=25 mm, col·locat amb morter ciment 1:6	20,96 €
	BDD4-0LVH	u	Graó per a pou de registre d'acer galvanitzat, de 300x400x300 mm, amb rodó de D= 25 mm	5,54000 €
			Altres conceptes	15,42000 €
P-41	PDBF-DFVB	u	Bastiment circular de fosa dúctil per a pou de registre i tapa abatible i amb tanca, pas lliure de 600 mm de diàmetre i classe D400 segons norma UNE-EN 124, col·locat amb morter	210,18 €
	B07L-1PYA	t	Morter per a ram de paleta, classe M 5 (5 N/mm2), a granel, de designació (G) segons norma UNE-EN 998-2	1,41443 €
	BDD1-1KIP	u	Bastiment circular i tapa circular de fosa dúctil per a pou de registre, abatible i amb tanca, pas lliure de 600 mm de diàmetre i classe D400 segons norma UNE-EN 124	181,45000 €
			Altres conceptes	27,31557 €
P-42	PDK4-LP5H	u	Pericó de registre de formigó prefabricat sense fons de 120x120x105 cm, per a instal·lacions de serveis, col·locat sobre solera de formigó formigó d'ús no estructural HNE-20/B/40 de resistència a compressió 20 N/mm2, consistència tova i grandària màxima del granulat 40 mm de 15 cm de gruix i reblert lateral amb terra de la mateixa excavació	326,31 €
	B069-I6LP	m3	Formigó d'ús no estructural HNE-20/B/40 de resistència a compressió 20 N/mm2, consistència tova i grandària màxima del granulat 40 mm	22,67402 €
	BDK2-1KNB	u	Pericó de registre de formigó prefabricat sense fons de 120x120x105 cm, per a instal·lacions de serveis	191,37000 €
			Altres conceptes	112,26598 €
P-43	PDKY-HP20	u	Col·locació de bastiment i tapa per a pericons de serveis de costat <= 80 cm	81,38 €
	B07L-1PY6	t	Morter per a ram de paleta, classe M 5 (5 N/mm2), en sacs, de designació (G) segons norma UNE-EN 998-2	1,47150 €
			Altres conceptes	79,90850 €
P-44	PFB0-3Y3H	u	Colze de polietilè de 45°, manipulat, de densitat alta, de 125 mm de DN i 10 bar de pressió nominal, segons UNE-EN 12201-3, per a soldar, soldat i col·locat al fons de la rasa	76,61 €
	BFB0-0ABC	u	Colze de polietilè de 45°, manipulat, de densitat alta, de 125 mm de DN i 10 bar de pressió nominal, segons UNE-EN 12201-3, per a soldar	49,64000 €
			Altres conceptes	26,97000 €
P-45	PFB0-3Y45	u	Colze de polietilè de 90°, manipulat, de densitat alta, de 125 mm de DN i 10 bar de pressió nominal, segons UNE-EN 12201-3, per a soldar, soldat i col·locat al fons de la rasa	92,08 €

QUADRE DE PREUS NÚMERO 2

NÚMERO	CODI	UA	DESCRIPCIÓ	PREU
	BFB0-0AC0	u	Colze de polietilè de 90°, manipulat, de densitat alta, de 125 mm de DN i 10 bar de pressió nominal, segons UNE-EN 12201-3, per a soldar	64,66000 €
			Altres conceptes	27,42000 €
P-46	PFB1-3Y53	u	Con de reducció de polietilè, manipulat, de densitat alta, de 125 mm a 90 mm de DN de 10 bar de pressió nominal, segons UNE-EN 12201-3, per a soldar, soldat i col·locat al fons de la rasa	63,13 €
	BFB1-0ACX	u	Con de reducció de polietilè, manipulat, de densitat alta, de 125 mm a 90 mm de DN de 10 bar de pressió nominal, segons UNE-EN 12201-3, per a soldar	36,55000 €
			Altres conceptes	26,58000 €
P-47	PFB2-3XNW	u	Derivació de polietilè injectada, de densitat mitjana de 90 mm de DN, sèrie SDR 11, segons UNE-EN 1555-3 amb ramal a 90° de 90 mm de DN, per a soldar, soldada i col·locada al fons de la rasa	32,77 €
	BFB2-0A82	u	Derivació de polietilè injectada, de densitat mitjana de 90 mm de DN, sèrie SDR 11, segons UNE-EN 1555-3 amb ramal a 90° de 90 mm de DN, per a soldar	14,60000 €
			Altres conceptes	18,17000 €
P-48	PFB3-DVXE	m	Tub de polietilè de designació PE 100, de 125 mm de diàmetre nominal, de 10 bar de pressió nominal, sèrie SDR 17, UNE-EN 12201-2, soldat i col·locat al fons de la rasa	27,01 €
	BFB3-095J	m	Tub de polietilè de designació PE 100, de 125 mm de diàmetre nominal, de 10 bar de pressió nominal, sèrie SDR 17, segons la norma UNE-EN 12201-2, soldat	6,73200 €
			Altres conceptes	20,27800 €
P-49	PM23-4BCT	u	Hidrant de columna humida, amb dues sortides de 70 mm de diàmetre més una de 100 mm i de 4" de diàmetre de connexió a la canonada, muntat a l'exterior	1.148,01 €
	BM21-0SZ6	u	Hidrant de columna humida, amb dues sortides de 70 mm i una de 100 mm de diàmetre i de 4" de diàmetre de connexió a la canonada	950,38000 €
	BMY0-0TC0	u	Part proporcional d'elements especials per a hidrants	1,77000 €
			Altres conceptes	195,86000 €
P-50	PN12-DPKX	u	Vàlvula de comporta manual amb brides, de cos llarg, de 125 mm de diàmetre nominal, de 16 bar de PN, cos de fosa nodular EN-GJS-500-7 (GGG50) i tapa de fosa nodular EN-GJS-500-7 (GGG50), amb revestiment de resina epoxi (250 micres), comporta de fosa+EPDM i tancament de seient elàstic, eix d'acer inoxidable 1.4021 (AISI 420), amb accionament per volant de fosa, muntada en pericó de canalització soterrada	244,12 €
	BN12-0XFQ	u	Vàlvula de comporta manual amb brides, de cos llarg, de 125 mm de diàmetre nominal, de 16 bar de PN, cos de fosa nodular EN-GJS-500-7 (GGG50) i tapa de fosa nodular EN-GJS-500-7 (GGG50), amb revestiment de resina epoxi (250 micres), comporta de fosa+EPDM i tancament de seient elàstic, eix d'acer inoxidable 1.4021 (AISI 420), amb accionament per volant de fosa	189,83000 €
			Altres conceptes	54,29000 €
P-51	PNZ0-36F9	u	Carret extensible de desmuntatge amb brides, amb virolla interior i exterior d'acer inoxidable 1.4301 (AISI 304), junt d'estanquitat d'etilè propilè diè (EPDM), revestiment de resina epoxi (150 micres), de 125 mm de diàmetre nominal, de 10 bar de pressió nominal, muntat en pericó de canalització soterrada	220,09 €
	BNZ0-0TU3	u	Carret extensible de desmuntatge amb brides, amb virolla interior i exterior d'acer inoxidable 1.4301 (AISI 304), junt d'estanquitat d'etilè propilè diè (EPDM), revestiment de resina epoxi (150 micres), de 125 mm de diàmetre nominal, de 10 bar de pressió nominal	125,97000 €
			Altres conceptes	94,12000 €

QUADRE DE PREUS NÚMERO 2

NÚMERO	CODI	UA	DESCRIPCIÓ	PREU
--------	------	----	------------	------

Autors del Projecte:

Alejandro Lerma i Gómez
Enginyer de Camins, Canals i Ports
Col·legiat núm. 15.443

Ricard Palau i Vidal
Enginyer de Camins, Canals i Ports
Col·legiat núm. 32.033

4. PRESSUPOST PARCIAL

PRESSUPOST

Obra 01 Pressupost STA COLOMA QUERALT
 Capítol 01 TREBALLS PREVIS

NUM. CODI	UA	DESCRIPCIÓ	PREU	AMIDAMENT	IMPORT	
1	P214W-FEMH	m	Tall en paviment de mescla bituminosa de 10 cm de fondària com a mínim amb màquina tallajunts amb disc de diamant per a paviment, per a delimitar la zona a demolir (P - 4)	3,38	23,100	78,08
2	P214F-HYJX	m2	Demolició de vorera de panots col·locats sobre base de formigó de fins a 10 cm de gruix, inclòs la demolició de la base, d'amplària fins a 2 m, amb compressor i càrrega sobre camió amb mitjans manuals, en entorn urbà amb dificultat de mobilitat, en voreres <= 3 m d'amplària o calçada/plataforma única <= 7 m d'amplària, amb afectació per serveis o elements de mobiliari urbà, en actuacions d'1 a 10 m2 (P - 3)	47,12	12,960	610,68
3	P2146-DJ39	m2	Demolició de paviment de mescla bituminosa de fins a 10 cm de gruix, d'amplària fins a 2 m, amb compressor i càrrega sobre camió amb mitjans mecànics (P - 2)	10,32	19,263	198,79

TOTAL Capítol 01.01 887,55

Obra 01 Pressupost STA COLOMA QUERALT
 Capítol 02 MOVIMENT DE TERRES

NUM. CODI	UA	DESCRIPCIÓ	PREU	AMIDAMENT	IMPORT	
1	P2214-AYNM	m3	Excavació per a caixa de paviment en terreny compacte (SPT 20-50), realitzada amb pala excavadora i càrrega directa sobre camió (P - 5)	4,58	196,757	901,15
2	P221C-DZ1E	m3	Excavació de rasa de fins a 1 m d'amplària i fins a 2 m de fondària, en terreny compacte, amb retroexcavadora i càrrega mecànica del material excavat (P - 6)	9,10	132,970	1.210,03
3	P2253-547H	m3	Reblert de rasa o pou amb sorres de material reciclat de formigons, en tongades de 25 cm com a màxim (P - 7)	24,59	4,259	104,73
4	P930-IQJR	m3	Base per a paviment de formigó d'ús no estructural HNE-15/B/20 de resistència a compressió 15 N/mm2, consistència tova i grandària màxima del granulat 20 mm, abocat des de camió amb estesa i piconatge manual, acabat reglejat (P - 13)	96,07	27,049	2.598,60

TOTAL Capítol 01.02 4.814,51

Obra 01 Pressupost STA COLOMA QUERALT
 Capítol 03 FERMS I PAVIMENTS

NUM. CODI	UA	DESCRIPCIÓ	PREU	AMIDAMENT	IMPORT	
1	P92A-DX8F	m3	Subbase de tot-u artificial, amb estesa i piconatge del material al 98% del PM (P - 12)	31,35	140,540	4.405,93
2	P93M-3G0M	m2	Solera de formigó HA-25/P / 20 / IIa de consistència plàstica, grandària màxima del granulat 20 mm, amb >= 275 kg/m3 de ciment, apte per a classe d'exposició IIa, de gruix 15 cm, abocat des de camió (P - 14)	22,28	60,893	1.356,70
3	P9Z3-DP57	m2	Armadura de lloses de formigó AP500 SD amb malla electrosoldada de barres corrugades d'acer ME 20x20 cm D:10-10 mm 6x2,2 m B500SD UNE-EN 10080 (P - 26)	9,67	11,000	106,37
4	P9K2-HB7O	m2	Tractament de protecció superficial antiderapant, de paviment de formigó, amb emprimació i revestiment amb brea epoxi i 1 kg de granulat de corindó (P - 23)	43,68	11,000	480,48
5	P930-IQJR	m3	Base per a paviment de formigó d'ús no estructural HNE-15/B/20 de resistència a compressió 15 N/mm2, consistència tova i grandària màxima del granulat 20 mm, abocat des de camió amb estesa i piconatge manual, acabat reglejat (P - 13)	96,07	0,330	31,70

PRESSUPOST

6	P967-E9W6	m	Vorada de formigó recta, doble capa, amb secció normalitzada per a vianants A3 20x8 cm, segons UNE 127340, de classe climàtica B, classe resistent a l'abrasió H i classe resistent a flexió S (R-3,5 MPa) segons UNE-EN 1340, col·locada sobre base de formigó no estructural de 15 N/mm2 de resistència mínima a compressió i de 10 a 20 cm d'alçària, i rejuntada amb morter (P - 16)	25,74	25,960	668,21
7	P967-E9VU	m	Vorada de formigó recta, doble capa, amb secció normalitzada de calçada C7 22x20 cm, segons UNE 127340, de classe climàtica B, classe resistent a l'abrasió H i classe resistent a flexió T (R-5 MPa) segons UNE-EN 1340, col·locada sobre base de formigó no estructural de 15 N/mm2 de resistència mínima a compressió i de 10 a 20 cm d'alçària, i rejuntada amb morter (P - 15)	28,45	3,000	85,35
8	P976-U594	m	Rigola de 30 cm de ancho de pieza doble capa de hormigón color blanco, de 30x30x8 cm, para rigolas, colocadas con mortero sobre base de hormigón de uso no estructural y rejuntadas con lechada de cemento (P - 17)	25,91	158,753	4.113,29
9	P977-DSX9	m	Rigola de 20 cm d'amplària amb peces de morter de ciment monocapa de color blanc, de 20x20x8 cm, col·locades amb morter i rejuntades amb beurada de ciment blanc (P - 18)	13,62	8,250	112,37
10	P9E1-DMT0	m2	Paviment de panot per a vorera de color gris de 20x20x4 cm, classe 1a, preu alt, col·locat a l'estesa amb sorra-ciment de 200 kg/m3 de ciment pòrtland i beurada de color amb ciment blanc de ram de paleta. Zones amb dibuix ratllat o botonera segons plànols. (P - 19)	33,64	4,000	134,56
11	P9L1-E98A	m2	Reg d'imprimació amb emulsió bituminosa catiònica tipus C60BF4 IMP, amb dotació 1,2 kg/m2 (P - 24)	0,58	422,554	245,08
12	P9L1-E98D	m2	Reg d'adherència amb emulsió bituminosa catiònica tipus C60B3/B2 ADH, amb dotació 0,5 kg/m2 (P - 25)	0,28	422,554	118,32
13	P9H5-E8B4	t	Paviment de mescla bituminosa contínua en calent tipus AC 11 surf B 50/70 D, amb betum asfàltic de penetració, de granulometria densa per a capa de trànsit i granulat granític, estesa i compactada (P - 21)	77,65	50,706	3.937,32
14	P9H5-E8AD	t	Paviment de mescla bituminosa contínua en calent tipus AC 22 base B 50/70 G, amb betum asfàltic de penetració, de granulometria grossa per a capa base i granulat calcari, estesa i compactada (P - 20)	71,71	70,990	5.090,69
15	P9HC-HOSA	u	Desplaçament, muntatge i desmuntatge a obra d'equip d'estesa i compactació de mescla bituminosa en calent (P - 22)	2.873,05	1,000	2.873,05
TOTAL		Capítol	01.03			23.759,42

Obra	01	Pressupost STA COLOMA QUERALT
Capítol	04	SANEJAMENT I CANALITZACIONS
Títol 3	02	CANALITZACIONS

NUM. CODI	UA	DESCRIPCIÓ	PREU	AMIDAMENT	IMPORT	
1	PD78-Q10I	m	Clavegueró amb tub de PVC-U de paret estructurada per a sanejament soterrat sense pressió, superfícies interna llisa i externa llisa de tipus A1 (construcció multicapa), diàmetre nominal DN 400, classe de rigidesa anular SN 4 (rigidesa anular >= 4kN/m2), codi d'àrea d'aplicació U (ús en l'exterior de l'estructura dels edificis), fabricació segons norma UNE-EN 13476-2, de color taronja-marró RAL 8023, per a unió elàstica amb anella elastomèrica d'estanquitat, col·locat sobre llit de sorra de 15 cm de gruix i reblert de sorra fins a 30 cm per sobre del tub, inclosa la formació d'una solera de 15 cm de gruix de formigó d'ús no estructural HNE-20/P/20 de resistència a compressió 20 N/mm2, consistència plàstica i grandària màxima del granulat 20 mm (P - 37)	204,71	33,300	6.816,84
2	PD78-Q10F	m	Clavegueró amb tub de PVC-U de paret estructurada per a sanejament soterrat sense pressió, superfícies interna llisa i externa llisa de tipus A1 (construcció multicapa), diàmetre nominal DN 200, classe de rigidesa anular SN 4 (rigidesa anular >= 4kN/m2), codi d'àrea d'aplicació U (ús en l'exterior de l'estructura dels edificis), fabricació segons norma UNE-EN 13476-2, de color taronja-marró RAL 8023, per a unió elàstica amb anella elastomèrica d'estanquitat,	69,09	28,600	1.975,97

PRESSUPOST

col·locat sobre llit de sorra de 10 cm de gruix i reblert de sorra fins a 30 cm per sobre del tub, inclosa la formació d'una solera de 15 cm de gruix de formigó d'ús no estructural HNE-20/P/20 de resistència a compressió 20 N/mm², consistència plàstica i grandària màxima del granulat 20 mm (P - 36)

TOTAL	Títol 3	01.04.02	8.792,81
--------------	----------------	-----------------	-----------------

Obra	01	Pressupost STA COLOMA QUERALT
Capítol	04	SANEJAMENT I CANALITZACIONS
Títol 3	03	AUXILIARS

NUM. CODI	UA	DESCRIPCIÓ	PREU	AMIDAMENT	IMPORT	
1	PD50-481A	u	Bastiment i reixa de fosa dúctil, abatible i amb tanca, per a embornal, de 750x300x40 mm, classe C250 segons norma UNE-EN 124 i 10 dm ² de superfície d'absorció, col·locat amb morter (P - 34)	73,42	8,000	587,36
2	PD55-E3NR	u	Caixa per a embornal de 70x30x85 cm, amb parets de 15 cm de gruix sobre solera de 15 cm de formigó en massa HM - 20 / B / 20 / X0 amb una quantitat de ciment de 200 kg/m ³ i relació aigua ciment =< 0.6 (P - 35)	118,73	8,000	949,84
3	PDB6-5CAB	m	Paret per a pou circular de diàmetre 100 cm de peces de formigó amb execució prefabricada, col·locades amb morter ciment 1:4 (P - 39)	104,49	10,450	1.091,92
4	PDB1-DWIS	u	Solera d'HM-20/P/20/l de 15 cm de gruix i de planta 1.1x1,1 m (P - 38)	24,51	3,000	73,53
5	PDBF-DFVB	u	Bastiment circular de fosa dúctil per a pou de registre i tapa abatible i amb tanca, pas lliure de 600 mm de diàmetre i classe D400 segons norma UNE-EN 124, col·locat amb morter (P - 41)	210,18	4,000	840,72
6	PDBD-DOCV	u	Graó per a pou de registre amb acer galvanitzat, de 300x400x300 mm, amb rodó de D=25 mm, col·locat amb morter ciment 1:6 (P - 40)	20,96	33,000	691,68

TOTAL	Títol 3	01.04.03	4.235,05
--------------	----------------	-----------------	-----------------

Obra	01	Pressupost STA COLOMA QUERALT
Capítol	06	AIGUA POTABLE

NUM. CODI	UA	DESCRIPCIÓ	PREU	AMIDAMENT	IMPORT	
1	PFB3-DVXE	m	Tub de polietilè de designació PE 100, de 125 mm de diàmetre nominal, de 10 bar de pressió nominal, sèrie SDR 17, UNE-EN 12201-2, soldat i col·locat al fons de la rasa (P - 48)	27,01	9,000	243,09
2	PFB1-3Y53	u	Con de reducció de polietilè, manipulat, de densitat alta, de 125 mm a 90 mm de DN de 10 bar de pressió nominal, segons UNE-EN 12201-3, per a soldar, soldat i col·locat al fons de la rasa (P - 46)	63,13	1,000	63,13
3	PFB0-3Y3H	u	Colze de polietilè de 45°, manipulat, de densitat alta, de 125 mm de DN i 10 bar de pressió nominal, segons UNE-EN 12201-3, per a soldar, soldat i col·locat al fons de la rasa (P - 44)	76,61	1,000	76,61
4	PFB0-3Y45	u	Colze de polietilè de 90°, manipulat, de densitat alta, de 125 mm de DN i 10 bar de pressió nominal, segons UNE-EN 12201-3, per a soldar, soldat i col·locat al fons de la rasa (P - 45)	92,08	2,000	184,16
5	PFB2-3XNW	u	Derivació de polietilè injectada, de densitat mitjana de 90 mm de DN, sèrie SDR 11, segons UNE-EN 1555-3 amb ramal a 90° de 90 mm de DN, per a soldar, soldada i col·locada al fons de la rasa (P - 47)	32,77	1,000	32,77
6	PN12-DPKX	u	Vàlvula de comporta manual amb brides, de cos llarg, de 125 mm de diàmetre nominal, de 16 bar de PN, cos de fosa nodular EN-GJS-500-7 (GGG50) i tapa de fosa nodular EN-GJS-500-7 (GGG50), amb revestiment de resina epoxi (250 micres), comporta de fosa+EPDM i tancament de seient elàstic, eix d'acer inoxidable 1.4021 (AISI 420), amb accionament per volant de fosa, muntada en pericó de canalització soterrada (P - 50)	244,12	1,000	244,12
7	PNZ0-36F9	u	Carret extensible de desmuntatge amb brides, amb virolla interior i exterior d'acer inoxidable 1.4301 (AISI 304), junt d'estanquitat d'etilè	220,09	1,000	220,09

PRESSUPOST

		propilè diè (EPDM), revestiment de resina epoxi (150 micres), de 125 mm de diàmetre nominal, de 10 bar de pressió nominal, muntat en pericó de canalització soterrada (P - 51)				
8	PDK4-LP5H	u	Pericó de registre de formigó prefabricat sense fons de 120x120x105 cm, per a instal·lacions de serveis, col·locat sobre solera de formigó formigó d'ús no estructural HNE-20/B/40 de resistència a compressió 20 N/mm ² , consistència tova i grandària màxima del granulat 40 mm de 15 cm de gruix i reblert lateral amb terra de la mateixa excavació (P - 42)	326,31	1,000	326,31
9	PDKY-HP20	u	Col·locació de bastiment i tapa per a pericons de serveis de costat <= 80 cm (P - 43)	81,38	1,000	81,38
10	PM23-4BCT	u	Hidrant de columna humida, amb dues sortides de 70 mm de diàmetre més una de 100 mm i de 4'' de diàmetre de connexió a la canonada, muntat a l'exterior (P - 49)	1.148,01	1,000	1.148,01
TOTAL	Capítol		01.06			2.619,67

Obra	01	Pressupost STA COLOMA QUERALT
Capítol	08	SENYALITZACIÓ

NUM. CODI	UA	DESCRIPCIÓ	PREU	AMIDAMENT	IMPORT	
1	PBA3-DXNR	m	Pintat sobre paviment de marca vial longitudinal contínua per a ús permanent i retrorreflectant en sec, amb humitat i amb pluja, tipus P-RR, de 40 cm d'amplària, amb termoplàstic d'aplicació en calent de color blanc i microesferes de vidre, aplicada mecànicament mitjançant polvorització (P - 28)	3,90	9,000	35,10
2	PBA2-I0D9	m2	Pintat sobre paviment de marca vial superficial per a ús permanent i retrorreflectant en sec, amb humitat i amb pluja, tipus P-RR, amb plàstic d'aplicació en fred de dos components de color blanc i microesferes de vidre, aplicada amb màquina d'accionament manual, en entorn urbà amb dificultat de mobilitat, en voreres <= 3 m d'amplària o calçada/plataforma única <= 7 m d'amplària, amb afectació per serveis o elements de mobiliari urbà, en actuacions de fins a 1 m2 (P - 27)	17,98	24,160	434,40
3	PBA3-DXOM	m	Pintat sobre paviment de marca vial longitudinal discontinua per a ús permanent i retrorreflectant en sec, amb humitat i amb pluja, tipus P-RR, de 15 cm d'amplària i 1/2 de relació pintat/no pintat, amb termoplàstic d'aplicació en calent de color blanc i microesferes de vidre, aplicada mecànicament mitjançant polvorització (P - 29)	0,95	107,000	101,65
4	PBBF-DUKA	u	Placa circular per a senyals de trànsit, d'alumini anoditzat, de 60 cm de diàmetre, acabada amb làmina retrorreflectora classe RA2, fixada mecànicament (P - 31)	93,22	3,000	279,66
5	PBBG-DV3G	u	Placa octogonal per a senyals de trànsit, d'alumini anoditzat, de 60 cm de diàmetre, acabada amb làmina retrorreflectora classe RA2, fixada mecànicament (P - 32)	91,28	1,000	91,28
6	PBBB-DVJA	u	Placa informativa per a senyals de trànsit d'alumini anoditzat, de 60x60 cm, acabada amb làmina retrorreflectora classe RA2, fixada mecànicament (P - 30)	72,71	1,000	72,71
7	PBBM-4IMB	m	Suport rectangular de tub d'acer galvanitzat de 80x40x2 mm, col·locat a terra formigonat (P - 33)	15,55	18,000	279,90
TOTAL	Capítol		01.08		1.294,70	

Obra	01	Pressupost STA COLOMA QUERALT
Capítol	10	GESTIÓ DE RESIDUS

NUM. CODI	UA	DESCRIPCIÓ	PREU	AMIDAMENT	IMPORT	
1	P2R2-EU9U	m3	Classificació a peu d'obra de residus de construcció o demolició en fraccions segons REAL DECRETO 105/2008, amb mitjans manuals (P - 8)	24,22	6,590	159,61

PRESSUPOST

Pàg.: 5

2	P2R6-4I4Y	m3	Càrrega amb mitjans mecànics i transport de residus inerts o no especials a instal·lació autoritzada de gestió de residus, amb camió per a transport de 12 t, amb un recorregut de més de 5 i fins a 10 km (P - 10)	6,92	333,597	2.308,49
3	P2RA-IQFO	m3	Disposició controlada en dipòsit autoritzat inclòs el cànon sobre la deposició controlada dels residus de la construcció, segons la LLEI 8/2008, de residus barrejats inerts amb una densitat 1 t/m3, procedents de construcció o demolició, amb codi 17 01 07 segons la Llista Europea de Residus (P - 11)	23,69	198,652	4.706,07
4	P2R5-DT33	m3	Transport de residus inerts o no especials a instal·lació autoritzada de gestió de residus, amb contenidor de 8 m3 de capacitat (P - 9)	19,26	8,106	156,12

TOTAL	Capítol	01.10				7.330,29
--------------	----------------	--------------	--	--	--	-----------------

Obra	01	Pressupost STA COLOMA QUERALT
Capítol	11	SEGURETAT I SALUT

NUM. CODI	UA	DESCRIPCIÓ	PREU	AMIDAMENT	IMPORT	
1	HM11ZFA2	U	SEGURETAT I SALUT, PER A PROTECCIONS INDIVIDUALS I COL·LECTIVES, EQUIPAMENT PERSONAL D'OABRA, MEDICINA PREENTIVA, SENYALITZACIÓ I INSTAL·LACIONS PROVISIONALS, TOT D'ACORD AMB L'ESTUDI DE SEGURETAT I SALUT DEL PROJECTE, FASE 2 (P - 1)	2.550,89	1,000	2.550,89

TOTAL	Capítol	01.11				2.550,89
--------------	----------------	--------------	--	--	--	-----------------

Obra	01	Pressupost STA COLOMA QUERALT
Capítol	12	ALTRES

NUM. CODI	UA	DESCRIPCIÓ	PREU	AMIDAMENT	IMPORT	
1	XPA1UX03	pa	Partida alçada a justificar en concepte de serveis afectats i d'ajuts del ram de paleta a les instal·lacions i industrials de l'obra. Integra ajudes per sanejament, fontaneria, elèctricitat i protecció contra incendis. (P - 0)	2.013,61	1,000	2.013,61

TOTAL	Capítol	01.12				2.013,61
--------------	----------------	--------------	--	--	--	-----------------

RESUM DE PRESSUPOST

NIVELL 2: Capítol			Import
Capítol	01.01	TREBALLS PREVIS	887,55
Capítol	01.02	MOVIMENT DE TERRES	4.814,51
Capítol	01.03	FERMS I PAVIMENTS	23.759,42
Capítol	01.04	SANEJAMENT I CANALITZACIONS	13.027,86
Capítol	01.06	AIGUA POTABLE	2.619,67
Capítol	01.08	SENYALITZACIÓ	1.294,70
Capítol	01.10	GESTIÓ DE RESIDUS	7.330,29
Capítol	01.11	SEGURETAT I SALUT	2.550,89
Capítol	01.12	ALTRES	2.013,61
Obra	01	Pressupost STA COLOMA QUERALT	58.298,50
			58.298,50
NIVELL 1: Obra			Import
Obra	01	Pressupost STA COLOMA QUERALT	58.298,50
			58.298,50

5. PRESSUPOST GENERAL

PRESSUPOST D'EXECUCIÓ PER CONTRACTE

Pàg. 1

PRESSUPOST D'EXECUCIÓ MATERIAL.....	58.298,50
13 % DESPESES GENERALS SOBRE 58.298,50.....	7.578,81
6 % BENEFICI INDUSTRIAL SOBRE 58.298,50.....	3.497,91
Subtotal	69.375,22
21 % IVA SOBRE 69.375,22.....	14.568,80
TOTAL PRESSUPOST PER CONTRACTE	€ 83.944,02

Aquest pressupost d'execució per contracte puja a

(VUITANTA-TRES MIL NOU-CENTS QUARANTA-QUATRE EUROS AMB DOS CÈNTIMS)

Autors del Projecte:

Alejandro Lerma i Gómez
Enginyer de Camins, Canals i Ports
Col·legiat núm. 15.443

Ricard Palau i Vidal
Enginyer de Camins, Canals i Ports
Col·legiat núm. 32.033