

**PROJECTE SIMPLIFICAT PER L'EXECUCIÓ DE L'OBRA D'AMPLIACIÓ DE L'ÀREA
DE GOSSOS AL PARC DEL BESÓS**

Número d'expedient 901813/25
Setembre de 2025. V1

Document 01 _ Memòria i annexos
Document 02 _ Documentació gràfica
Document 03 _ Plec de condicions tècniques
Document 04 _ Pressupost

Document 1 _ Memòria i annexos

1.1 Memòria

1.2 Annexos

Document 2 _ Documentació gràfica

Document 3 _ Plec de condicions tècniques

3.1 Plec de condicions tècniques generals

3.2 Plec de condicions tècniques de materials i de partides d'obra

Document 4 _ Pressupost

4.1 Amidaments

4.2 Quadre de preus 1

4.3 Quadre de preus 2

4.4 Pressupost

4.5 Resum del pressupost

4.6 Últim full

01. DADES GENERALS DE L'ACTUACIÓ

Títol del projecte: PROJECTE SIMPLIFICAT PER L'EXECUCIÓ DE L'OBRA D'AMPLIACIÓ DE L'ÀREA DE GOSSOS AL PARC DEL BESÓS, A SANT ADRIÀ DE BESÒS

Exp. 901813/25

Tipus d'intervenció Ampliació de l'àrea d'esbarjo per a gossos existent

Emplaçament Parc del Besós

Municipi Sant Adrià de Besòs

Promotor: Àrea Metropolitana de Barcelona
Carrer 62, número 16-18, edifici A, 08040, Barcelona

Pressupost: 129.534,14 €

Termini obra: 4 mesos

Equip redactor:

Col·laboradors:

Coordinador de serveis:

02. ANTECEDENTS, ÀMBIT D'ACTUACIÓ I SITUACIÓ PRÈVIA

El parc del Besós es situa al barri del Besós, al municipi de Sant Adrià del Besòs. Limita amb els barris de la Mina i la Catalana, i amb el barri del Besós del municipi de Barcelona. El parc es va inaugurar el 1996.

El parc té una constitució oberta i plana, amb una retícula de peces de paviment de formigó que geometritzen l'esplanada de prat, amb 2 eixos pavimentats que la travessen i 3 illes arbrades i elevades.

El present projecte parteix principalment de la necessitat d'ampliar l'espai destinat a l'esbarjo dels gossos per millorar la convivència al parc.

L'espai d'intervenció és de 2385 m² i es situa al lateral del parc que limita amb la Ronda de Sant Ramon de Penyafort.

03. OBJECTE

Es proposa ampliar l'àrea d'esbarjo per a gossos existent i millorar-ne els seus equipaments.

La intervenció adequarà l'equipament als criteris d'accessibilitat necessaris.

Es mantindrà la segregació entre les àrees de gossos petits i grossos.

Es mantindran tots els trams de tanca existent possibles.

S'implantaran cancells amb doble porta a tots els accessos.

El tancat perimetral es farà amb tanca de simple torsió per permetre la visibilitat interior-exterior.

Els accessos es tancaran amb una tanca d'acabat de llistons de fusta per dotar aquests punts d'un tractament especial.

La tanca separadora entre l'àrea de gossos grossos i petits tindrà un acabat de llistons de fusta per limitar la visibilitat entre àrees.

S'instal·laran bancs, papereres dispensadores de bosses, fonts, senyals de normes d'ús i protectors d'arbres.

04. DESCRIPCIÓ I JUSTIFICACIÓ DE LA PROPOSTA

El projecte consisteix en ampliar l'àrea de gossos existent de 624 m² a 2.385 m².

L'àrea de gossos petits passarà de 209 m² a 415 m² i l'àrea de gossos grossos passarà de 415 m² a 1.969 m².

Tanca de simple torsió: Tot el nou tancat perimetral de l'àrea de gossos es realitzarà amb tanca de muntants metàl·lics i malla de simple torsió d'acabat galvanitzat d'alçària 150 cm. S'instal·laran 188 ml de tanca de simple torsió.

Tanca d'acabat de fusta: La tanca que limita els accessos i la tanca de separació entre les àrees de gossos grossos i petits es realitzarà amb mòduls existents de malla relliga de 150 cm de llargària i 120 cm d'alçària folrats amb llistons de fusta de pi. En resultarà una tanca de 150 cm d'alçària. S'instal·laran 82,5 ml de tanca d'acabat de fusta.

Cancells d'accés pels usuaris: Es proposen 2 cancells d'accés per a l'àrea de gossos petits i 3 cancells d'accés per l'àrea de gossos grossos.

- Els cancells compliran totes les mesures d'accessibilitat requerides.
- Els cancells disposaran de doble porta de 150 cm d'alçària. La porta exterior farà 95 cm d'amplada lliure i serà de malla relliga folrada de llistons. La porta interior farà 100 cm d'amplada lliure i serà de malla de simple torsió.
- Els cancells aniran pavimentats amb lloses prefabricades de formigó igual a les existents al parc, acabat color gris, de 60x40 cm i 5 cm de gruix sobre llosa de 15 cm de gruix de formigó HM-20/B/20/X0 armat amb graella Ø12 #15 o microfibras de vidre (AR) de longitud 13 mm amb dosificació de 2 Kg/m³.

- Els cancells aniran equipats amb un banc, una paperera dispensadora de bosses i una senyal de normes d'ús AMB. En 3 accessos el cancell disposarà de font.
- S'instal·laran 5 cancells amb un total de 10 portes.

Accés de manteniment: Es disposarà d'un accés d'amplada suficient per al pas dels vehicles de manteniment a les dues àrees. Amplada lliure de 300 cm.
S'instal·laran dues portes de manteniment.

El mobiliari ha instal·lar serà:

- Bancs tipus Benito Delta XXI UM374 amb recolzabraços
 - 6 unitats recol·locades
 - 2 unitats noves
- Papereres tipus Contenur Sanecan Sicília.
 - 3 unitats recol·locades
 - 2 unitats noves
- Senyals d'àrea de gossos grossos AMB I-120
 - 1 senyal d'esquerres recol·locada
 - 1 senyal de dretes recol·locada
 - 1 senyal de dretes nova
- Senyals d'àrea de gossos petits AMB I-120
 - 1 senyal d'esquerres recol·locada
 - 1 senyal de dretes nova
- Fonts tipus Fabregas Minus dog V-102D amb desaigüe a pou drenant
 - 2 unitats recol·locades i 1 unitat nova.
 - 1 pou drenant nou i noves connexions a pou existent.
- El mobiliari nou serà igual o equivalent a l'existent.

Vegetació: Es retirarà tota la vegetació punxant i els arbusts que puguin generar acumulacions de paràsits. Tots els arbres disposaran de protector de rascades i miccions, model tipus AMB.

05. CONTROL DE QUALITAT

En base al que estableix el Plec de Clàusules Administratives Generals de l'Àrea Metropolitana de Barcelona, les despeses originades en concepte del control de qualitat aniran per compte del contractista fins un 1,5% de l'import del PEM del contracte vigent en cada moment.

En el cas que e l'import total del control de qualitat superi aquest límit, es posarà en coneixement del tècnic de l'AMB encarregat del seguiment de l'obra.

El pla de control de qualitat serà establert per la Direcció Facultativa a l'inici de l'obra.

06. GESTIÓ DE RESIDUS

A partir dels pressupost generals de l'obra s'ha fet una estimació de la quantitat de residus que es generaran durant les obres, per posteriorment, definir les operacions de selecció, emmagatzematge, transport i gestió

definitiva dels mateixos. S'han inclòs en el pressupost totes les partides de gestió de residus previstes en aquesta obra.

Veure l'annex 04_ Estudi de gestió de residus i demolició.

07. PLA D'OBRA I TERMINI D'EXECUCIÓ

Per l'execució del Projecte simplificat per l'execució de l'obra d'ampliació de l'àrea de gossos al parc del Besòs, a Sant Adrià de Besòs, s'ha estimat com a període òptim d'execució de l'obra **quatre mesos**.

Veure l'annex 06_ Pla d'obra.

08. TERMINI DE GARANTIA

El Termini de garantia de l'obra és el que s'indica en el Plec de Clàusules Administratives Generals de l'Entitat Contractant, en cap cas es pot considerar inferior a 1 any.

09. REVISIÓ DE PREUS

No procedeix dins aquest projecte una revisió de preus.

10. PRESSUPOST

El Pressupost d'execució Material (PEM) d'aquestes actuacions ascendeix a la quantitat de 89.960,51 € (Iva no inclòs).

El benefici industrial a aplicar és del 6%, i les despeses generals a aplicar són del 13%.

El Pressupost d'execució de Contracte (PEC) d'aquestes actuacions ascendeix a **107.053,01 €** (Iva no inclòs). El tipus d'Iva a aplicar és del 21% i ascendeix a 22.481,13 €

El Pressupost per contracte (PEC) Iva inclòs ascendeix a **129.534,14 €**.

11. ESTUDI BÀSIC DE SEGURETAT I SALUT

L'estudi bàsic de seguretat i Salut del present projecte conté tots els documents i satisfà tots els requisits previstos per l'article 5 del Reial Decret 1627/97, de 24 d'octubre (BOE de 25 d'octubre), pel qual s'estableixen disposicions mínimes de seguretat i salut en les obres de construcció, així com la Llei 31/1995, de 8 de novembre de Prevenció de riscos laborals, el RD 171/2004, de 30 de gener i d'altres.

Veure l'annex 05_ Estudi bàsic de seguretat i salut.

12. DOCUMENTS DE QUE CONSTA EL PROJECTE

El present Projecte consta dels següents documents:

Document 1. Memòria i annexos

- 01. Memòria
- 02. Annexos
 - 1. Planejament
 - 2. Disponibilitat dels terrenys
 - 3. Serveis existents i afectats
 - 4. Estudi de gestió de residus i demolició
 - 5. Estudi bàsic de seguretat i salut
 - 6. Pla d'obra
 - 7. Justificació de preus

Document 2. Documentació gràfica

- 01. Índex de plànols
- 02. Plànols

Document 3. Plec de condicions tècniques

- 01. Plec de condicions tècniques generals
- 02. Plec de condicions tècniques de materials i partides d'obra

Document 4. Pressupost

- 01. Amidaments
- 02. Quadre de preus 1
- 03. Quadre de preus 2
- 04. Pressupost
- 05. Resum de pressupost
- 06. Últim full

Barcelona, setembre de 2025

Document 1 _ Memòria i annexos

1.1 Memòria

1.2 Annexos

Document 2 _ Documentació gràfica

Document 3 _ Plec de condicions tècniques

3.1 Plec de condicions tècniques generals

3.2 Plec de condicions tècniques de materials i de partides d'obra

Document 4 _ Pressupost

4.1 Amidaments

4.2 Quadre de preus 1

4.3 Quadre de preus 2

4.4 Pressupost

4.5 Resum del pressupost

4.6 Últim full

Índex dels annexos

01 Planejament

02 Disponibilitat dels terrenys

03 Serveis existents i afectats

04 Estudi de gestió de residus i demolició

05 Estudi bàsic de seguretat i salut

06 Pla d'obra

07 Justificació de preus

Índex dels annexos

01 Planejament

02 Disponibilitat dels terrenys

03 Serveis existents i afectats

04 Estudi de gestió de residus i demolició

05 Estudi bàsic de seguretat i salut

06 Pla d'obra

07 Justificació de preus

01. Planejament

L'àmbit objecte de la proposta es troba íntegrament dins dels límits definits pel Parc del Besòs, al terme municipal de Sant Adrià de Besòs.

Segons l'informe urbanístic, redactat pels tècnics competents de la Secció d'Informació Urbanística de l'AMB, les obres del projecte d'ampliació de l'àrea de gossos al parc del Besòs són compatibles amb el planejament vigent

L'informe urbanístic, signat amb data 19 de maig de 2025, s'adjunta a continuació:



ÀREA DE POLÍTiques URBANÍSTIQUES
I ESPAIS NATURALS
Servei d'Informació i Estudis Territorials

Núm. d'expedient: 901813 / 25
Assumpte: Informe de compatibilitat urbanística pel projecte d'ampliació de l'àrea de gossos al Parc del Besòs
Interessat: Direcció de Serveis d'Espai Públic
Municipi i Comarca: Sant Adrià de Besòs – Barcelonès

INFORME DE COMPATIBILITAT URBANÍSTICA

1. ANTECEDENTS

A data 7 de maig de 2025, la Direcció de Serveis d'Espai Públic sol·licita, a través d'un correu electrònic, l'informe de valoració de la compatibilitat urbanística del projecte d'ampliació de l'àrea de gossos al Parc del Besòs.

2. DESCRIPCIÓ DEL PROJECTE

L'actuació es situa al Parc del Besòs, al terme municipal de Sant Adrià de Besòs.

L'àmbit d'actuació correspon a una part al nord-oest del Parc Besòs, al lateral que limita amb la Ronda de Sant Ramon de Penyafort.

Segons la documentació lliurada per l'equip redactor, l'objecte d'aquesta actuació és ampliar l'àrea d'esbarjo per a gossos existent i millorar-ne els seus equipaments.

La intervenció adequarà l'equipament als criteris d'accessibilitat necessaris. Es mantindrà la segregació entre les àrees de gossos petits i grossos. Es mantindran tots els trams de tanca existent possibles. S'implantaran cancells amb doble porta a tots els accessos. El tancat perimetral es farà amb tanca de simple torsió per permetre la visibilitat interior-exterior. Els accessos es tancaran amb una tanca d'acabat de llistons de fusta per dotar aquests punts d'un tractament especial. La tanca separadora entre l'àrea de gossos grossos i petits tindrà un acabat de llistons de fusta per limitar la visibilitat entre àrees. S'instal·laran bancs, papereres dispensadores de bosses, fonts, senyals de normes d'ús i protectors d'arbres.

La superfície de l'àmbit d'actuació es de 2.385 m², aproximadament.

3. REGIM URBANÍSTIC DELS TERRENYS

3.1 Planejament vigent

El planejament urbanístic que regula aquest àmbit és:

1. **Pla General Metropolità (núm. expedient 1976/000477), aprovat definitivament el 14/07/1976 i publicat en el BOP el 19/07/1976.**
 - Qualifica la totalitat de l'àmbit, de sistema de parcs i jardins urbans, de nova creació de caràcter local, clau 6b.



ÀREA DE POLÍTQUES URBANÍSTIQUES
I ESPAIS NATURALS
Servei d'Informació i Estudis Territorials

3.2 Classificació del sòl

La totalitat d'aquest àmbit es troba en sòl urbà .

3.3 Qualificació del sòl

L'àmbit d'actuació està qualificat amb els següents sistemes:

1. La qualificació de sistema de parcs i jardins urbans. Actuals de caràcter local (clau 6a) està regulada pels articles 202, 203 i 204 de les NNUU del Pla General Metropolità (1976/000477).

El projecte dona compliment als paràmetres que marca el planejament vigent

3.4 Catàleg de Patrimoni

L'àmbit es troba catalogat com a Bé Cultural d'Interès Local (BCIL), amb número 940-I i segons acord al ple de l'Ajuntament de Sant Adrià de Besòs, el 23/01/2003. No es troben descrites les possibles intervencions.

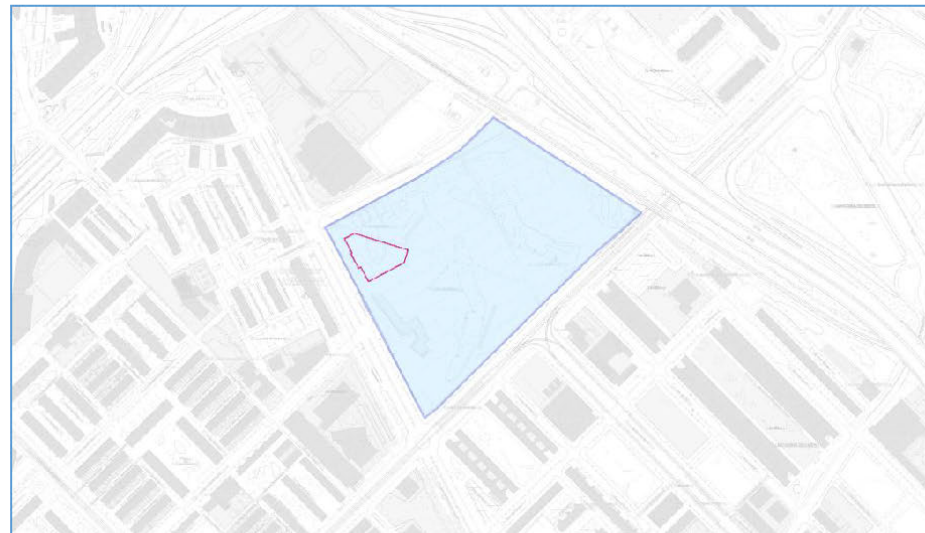

4. VALORACIONS

Finalment, vista la documentació aportada, la proposta no contradiu ni altera les determinacions del planejament urbanístic vigent.

5. CONCLUSIONS

Les obres del projecte d'ampliació de l'àrea de gossos al Parc del Besòs, són compatibles amb el planejament vigent.



ÀREA DE POLÍTQUES URBANÍSTIQUES
I ESPAIS NATURALS
Servei d'Informació i Estudis Territorials

6. ALTRES CONSIDERACIONS

Per tal de dur a terme el projecte d'ampliació de l'àrea de gossos al Parc del Besòs, s'hauran de tenir en compte les següents consideracions:

- Disposar de la petició de l'Ajuntament de Sant Adrià de Besòs dirigida a l'AMB de la necessitat de realitzar les obres.
- Demanar a l'Ajuntament de Sant Adrià de Besòs la disponibilitat de tots els terrenys afectats per l'obra.
- Abans de l'inici de les obres, disposar de la informació de totes les companyies de serveis que travessin l'àrea d'influència, inclòs els serveis que depenen de l'Ajuntament.

Barcelona, 19 de maig de 2025
Secció d'Informació Urbanística.

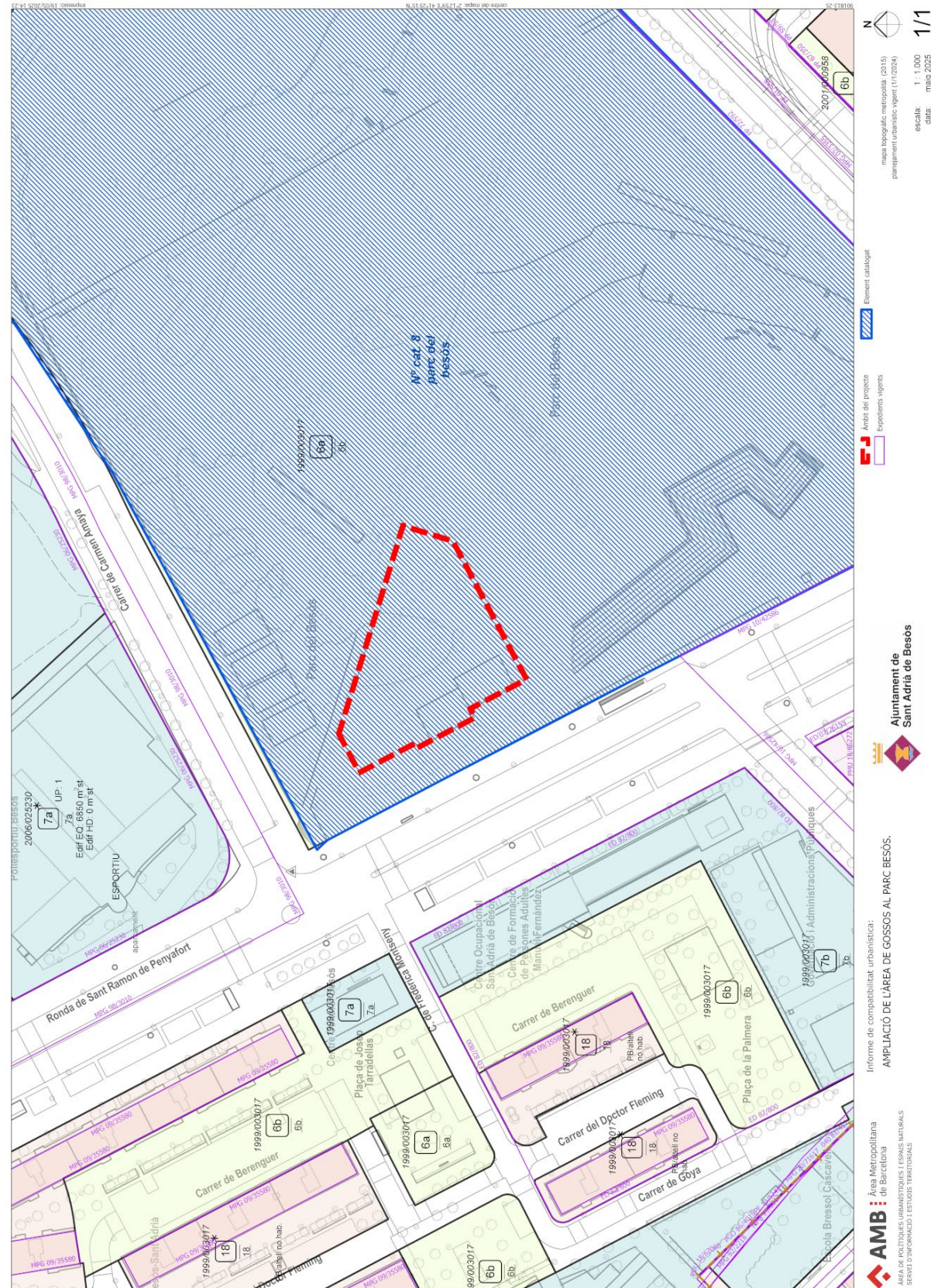

Índex dels annexos

01 Planejament

02 Disponibilitat dels terrenys

03 Serveis existents i afectats

04 Estudi de gestió de residus i demolició

05 Estudi bàsic de seguretat i salut

06 Pla d'obra

07 Justificació de preus

02. Disponibilitat de terrenys

Els terrenys a on es desenvoluparan les obres del present projecte són propietat de l'AMB, i per tant es tracten de terrenys disponibles per a les feines a realitzar en els quals no hi ha cap circumstància que limiti la seva disponibilitat. A continuació s'adjunta el corresponent certificat signat per la Secretària de l'AMB en data 7 de maig de 2025.

DOCUMENT CERTIFICAT_SECRETARIA: Certificat inventari PARC DEL BESÒS	IDENTIFICADORS	ESTAT SIGNAT 07/05/2025 23:30
ALTRES DADES Codi per a validació: E6JA9-N2R1C-TFT1M Data d'emissió: 9 de Maig de 2025 a les 7:57:30 Pàgina 1 de 1	SIGNATURES El document ha estat signat o aprovat per 2: 1.- Secretària de ÀREA METROPOLITANA DE BARCELONA. Signat 07/05/2025 14:49 2.- Gerent de ÀREA METROPOLITANA DE BARCELONA. Signat 07/05/2025 23:30	



Aquesta és una còpia impresa del document electrònic (Ref.: 38116691-E6JA9-N2R1C-TFT1M-E6CEB561B0023898126EE2C928B3F5910B0CFC) generada amb l'aplicació Informàtica Firmadoc. El document està SIGNAT. Mitjançant el codi de verificació pot comprovar la validesa de la signatura electrònica dels documents signats en l'adreça web: http://verificador.amb.cat/verificador/documentos/home

Exp. 902857/23

Mireia Grau Sadurní, Secretària de l'Àrea Metropolitana de Barcelona, entitat pública local creada per Llei 31/2010, de 3 d'agost, inscrita en el Registre d'Entitats Locals de la Generalitat de Catalunya amb el número 8200330008, que va ser nomenada per resolució de la Direcció General d'Administració Local (DGAL) de data 20 de setembre de 2024

CERTIFICO:

Que els terrenys corresponents al Parc del Besòs van ser adquirits per successió administrativa del Consell Comarcal del Barcelonès, entitat local que va ser suprimida per la Llei 1/2019, de 15 de febrer de 2019 i consten actualment inscrits a l'Inventari de Béns de l'Àrea Metropolitana de Barcelona a l'epígraf de béns de domini públic, destinats al servei públic amb els números 12731, 12727, 12723, 12725, 12724, 12728 i 12808.

S'adjunten les fitxes de la seva inscripció a l'inventari i plànol d'emplaçament del Parc.

I perquè se'n prengui coneixement i tingui els efectes que correspongui, expedixo aquest certificat amb el vistiplau del gerent, per delegació de la Presidència de l'Àrea Metropolitana de Barcelona de 16 de maig de 2024, publicada al Butlletí Oficial de la Província de Barcelona de 22 de maig de 2024.

Índex dels annexos

01 Planejament

02 Disponibilitat dels terrenys

03 Serveis existents i afectats

04 Estudi de gestió de residus i demolició

05 Estudi bàsic de seguretat i salut

06 Pla d'obra

07 Justificació de preus

03. Serveis existents i afectats

ÍNDEX

1. OBJECTE
2. SERVEIS EXISTENTS
 - 2.1 Relació d'instal·lacions de serveis existents
 - 2.2 Documentació utilitzada
3. SERVEIS AFECTATS
 - 3.1 Relació d'afectacions i propostes de solució
 - 3.2 Documentació utilitzada
 - 3.3 Taula resum de serveis i d'instal·lacions afectades a companyies
4. NOUS SUBMINISTRAMENTS I INSTAL·LACIONS DE SERVEIS
 - 4.1 Relació nous subministraments i instal·lacions de serveis i propostes de solució
 - 4.2 Documentació utilitzada
 - 4.3 Taula resum de nous subministraments i instal·lacions de serveis
 - 4.4 Projectes qualificats com d'urbanització (segons DL 1/2005 de 26 de juliol)
5. PRESCRIPCIONS REGLAMENTÀRIES
 - 5.1 Electricitat BT i MT
 - 5.2 Aigua
 - 5.3 Gas
 - 5.4 Telefonia

1. OBJECTE

L'objecte del present comprèn la descripció dels treballs a realitzar així com les característiques tècniques i els càlculs de les instal·lacions de serveis existents, els serveis afectats, la previsió de canalitzacions per a instal·lacions futures i els nous subministraments del Projecte simplificat per l'execució de l'obra d'ampliació de l'àrea de gossos al parc del Besòs.

2. SERVEIS EXISTENTS

Els treballs que s'han dut a terme per a la identificació dels serveis existents a la zona del Projecte, han estat els següents:

- Inspecció sobre el terreny de tots els serveis visibles que podien quedar afectats per les actuacions proposades en el Projecte.
- Recopilació d'informació i/o entrevistes amb companyies i entitats municipals per a la localització, la identificació i la caracterització dels serveis existents que poden quedar afectats.

Amb les dades obtingudes s'han elaborat els plànols del present document, situant els serveis existents, identificant la tipologia i a quina companyia pertanyen (veure plànols del Doc.2 Documentació gràfica).

Abans del començament de les obres, el contractista, d'acord amb el Plec de Condicions, està obligat a la localització dels serveis existents en la zona, i a la realització de cales si és necessari, atès que la informació facilitada per les companyies té un caràcter aproximat.

2.1. Relació d'instal·lacions de serveis existents

A continuació es presenta una taula resum amb els serveis que s'han sol·licitat a les diferents companyies i a l'ajuntament i quins es troben dins l'àmbit d'actuació i quins no

Xarxa	Companyia	Servei existent
Elèctrica	AMB XPM	Existeix xarxa dintre de la zona de projecte
	e-distribució	No disposa de xarxa a la zona de projecte
	e-redes	No disposa de xarxa a la zona de projecte
	Red elèctrica	No disposa de xarxa a la zona de projecte
Aigua potable	AMB XPM	Existeix xarxa dintre de la zona de projecte
	Aigües de Barcelona	No disposa de xarxa a la zona de projecte
Aigua freàtica	Xarxa aprofitament recursos hídrics alternatius de l'Ajuntament de Barcelona	Existeix xarxa dintre de la zona de projecte

Sanejament	AMB XPM	Existeix xarxa dintre de la zona de projecte
	Clavegueram Aj. de Barcelona	No disposa de xarxa a la zona de projecte
	SAHBE Aj. de Barcelona	No disposa de xarxa a la zona de projecte
	AMB	No rebut
Gas	Nedgia	No disposa de xarxa a la zona de projecte
	Enagas	No disposa de xarxa a la zona de projecte
Comunicacions	Orange-Jazztel	Existeix xarxa dintre de la zona de projecte
	Vodafone-ONO	No disposa de xarxa a la zona de projecte
	Telefonica	No disposa de xarxa a la zona de projecte
	Masmòvil	No disposa de xarxa a la zona de projecte
	Fibra òptica Ajuntament de Barcelona	No disposa de xarxa a la zona de projecte
	Fibra òptica pel clavegueram Ajuntament de Barcelona	No disposa de xarxa a la zona de projecte
	Digimobil	No disposa de xarxa a la zona de projecte
Enllumenat Públic	Ajuntament de Barcelona	No disposa de xarxa a la zona de projecte
Transports	TMB	No disposa de xarxa a la zona de projecte
	ATM	No disposa de xarxa a la zona de projecte
	Xarxa semafòrica i de regulació dinàmica del trànsit de l'Aj. de Barcelona	No disposa de xarxa a la zona de projecte
	Adif	No rebut
Altres	Comunitat usuaris galeries de serveis visitables Rondes de Barcelona, plaça de les glories, del Besòs i del c/Tarragona	No disposa de xarxa a la zona de projecte
	Refugis de guerra i mines de l'Ajuntament de Barcelona	No disposa de xarxa a la zona de projecte
	Correus	No rebut
	ACA	No rebut

En l'àmbit de l'obra del present Projecte s'hi han detectat els serveis existents següents:

2.1.1. Xarxa elèctrica

2.1.1.1. AMB XPM

Existeix xarxa de subministrament elèctric no definida per a lluminàries del parc

2.1.2. Xarxa d'aigua potable

2.1.2.1. AMB XPM

Existeix xarxa de subministrament d'aigua potable a base de canonada no definida per a dues fonts

2.1.3. Xarxa d'aigua freàtica

2.1.3.1. Xarxa aprofitament recursos hídrics alternatius de l'Ajuntament de Barcelona

Existeix xarxa a la zona de projecte composta per canonada no definida i 2 piezòmetres

2.1.4. Xarxa de sanejament

2.1.4.1. AMB XPM

Existeix un pou drenant de la font de l'àrea de gossos

2.1.5. Xarxa de comunicacions

2.1.5.1. Orange-Jazztel

Existeix un cablejat soterrat de RENFE. No es disposa de definició

2.2. Documentació utilitzada

2.2.1. Cartes de petició

Els tècnics de la Secció d'instal·lacions i serveis urbans, de l'AMB han sol·licitat a les diferents companyies i a l'ajuntament de Sant Adrià del Besòs els serveis existents dins l'àmbit de projecte exposats a la taula resum del punt 2.1 del present annex.

A continuació s'adjunten les cartes de petició de serveis que s'han sol·licitat via carta o web:

Petició Serveis Existents. Projecte Millora i Ampliació àrea de gossos al T.M. de Sant Adrià del Besòs

DD Departament d'Instal·lacions de l'AMB
Per a jarrabal@sant-adria.net

Plànol Àmbit-01 Sant Adrià.pdf
Tipus de fitxer: .pdf

Respon Respon a tothom Reenvia dt. 29/4/2025 12:24

Benvolgut/da,

Des de la Direcció de Serveis de l'Espai Públic de l'AMB s'està treballant en la redacció del "Projecte Millora i Ampliació àrea de gossos al T.M. de Sant Adrià del Besòs"

A efectes d'obtenir informació referent a totes les instal·lacions de serveis existents a la zona afectada per aquest projecte, segons la informació de què disposem, hem demanat l'oportuna documentació a les següents empreses:

AIGÜES DE BARCELONA (Potable i Sanejament), ENDESA, ONO, TELEFÓNICA, GAS NATURAL, AIGÜES DE BARCELONA (Potable), AMB (Sanejament), E-DISTRIBUCIÓN, NEDGIA (GAS NATURAL), VODAFONE-ONO, ORANGE-JAZZTEL, ADCOGASE, ATM, BCASA, DIGI, DIPUTACIÓ, ENAGAS, TMB, MASMOVIL, REE, ACA, ADIF, CORREOS.

Agraïem ens faci arribar documentació referent al clavegueram, la xarxa d'enllumenat (ubicació del/s quadre/s de comandament susceptible/s de connectar el nou enllumenat, etc.) i xarxa de reg (escomeses d'aigua existents o possibles punts de connexió d'aigua no potable per reg), contenidors soterrats, punts de càrrega de vehicles elèctrics o qualsevol altre instal·lació de serveis (pous, mines d'aigua, etc.) existent a la zona, així com altres companyies subministradores addicionals i/o a dalt no contemplades.

A tal efecte, adjunt li faig arribar un plànol de la zona d'actuació, agraint que aquesta documentació ens sigui lliurada, si és possible, en format digital (preferentment DWG, o PDF).

Per qualsevol dubte o aclariment no dubtin en posar-se en contacte amb nosaltres.

Aprofito l'oportunitat per saludar-lo/a atentament.

Secció d'Instal·lacions i Serveis Urbans.
Servei d'Innovació, Tecnologia i Sostenibilitat, D.S. de l'Espai Públic



C/ 62, núm. 16-18 - Zona Franca - 08040 Barcelona
Tel. (+34) 93 506 93 37

Petició Serveis Existents. Projecte Millora i Ampliació àrea de gossos al T.M. de Sant Adrià del Besòs

DD Departament d'Instal·lacions de l'AMB
Per a

C/o fgamarra@adcoase.net; aromero@atm.cat; jmartin@atm.cat; info.bcasa@bcn.cat; despliegue@digimobil.es; mazara@diba.cat; ifernandez@enagas.es; ssaapmo@applus.com; horaciogustavo.medina@orange.com; alex.magrina@orange.com; jipaton@tmb.cat; servicios.affectedos.catalunya@vodafone.com; incidencias.despliegue@masmovil.com; juan.marco@masmovil.com

Plànol Àmbit-01 Sant Adrià.pdf
Tipus de fitxer: .pdf

Respon Respon a tothom Reenvia dt. 29/4/2025 12:24

Benvolgut/da,

Des de la Direcció de Serveis de l'Espai Públic de l'AMB s'està treballant en la redacció del "Projecte Millora i Ampliació àrea de gossos al T.M. de Sant Adrià del Besòs"

A efectes d'obtenir informació referent a totes les instal·lacions de serveis existents a la zona afectada pel projecte, adjunt em plau fer-vos arribar un plànol de l'àmbit d'actuació, a fi efecte de què ens remetin la informació referent a les seves instal·lacions.

Ja s'han realitzat les peticions dels serveis existents per les plataformes d'Acefat i Inkolan, tot i així, creiem necessari que ens envieu informació addicional que tingueu a la vostra disposició.

Agraïem que aquesta documentació ens sigui lliurada preferentment en format DWG, o PDF.

Per qualsevol dubte o aclariment no dubtin en posar-se en contacte amb nosaltres.

Aprofito l'oportunitat per saludar-lo/a atentament.

Secció d'Instal·lacions i Serveis Urbans.
Servei d'Innovació, Tecnologia i Sostenibilitat, D.S. de l'Espai Públic



C/ 62, núm. 16-18 - Zona Franca - 08040 Barcelona
Tel. (+34) 93 506 93 37

2.2.2. Respostes rebudes

A continuació s'adjunten les diferents respostes de les companyies i l'ajuntament que sí presenten serveis existents dins l'àmbit objecte del projecte. La resta, un cop analitzades pels tècnics redactors del projecte, queden desestimades.

2.2.2.1 Xarxa elèctrica, xarxa d'aigua potable i xarxa de sanejament. (AMB XPM)

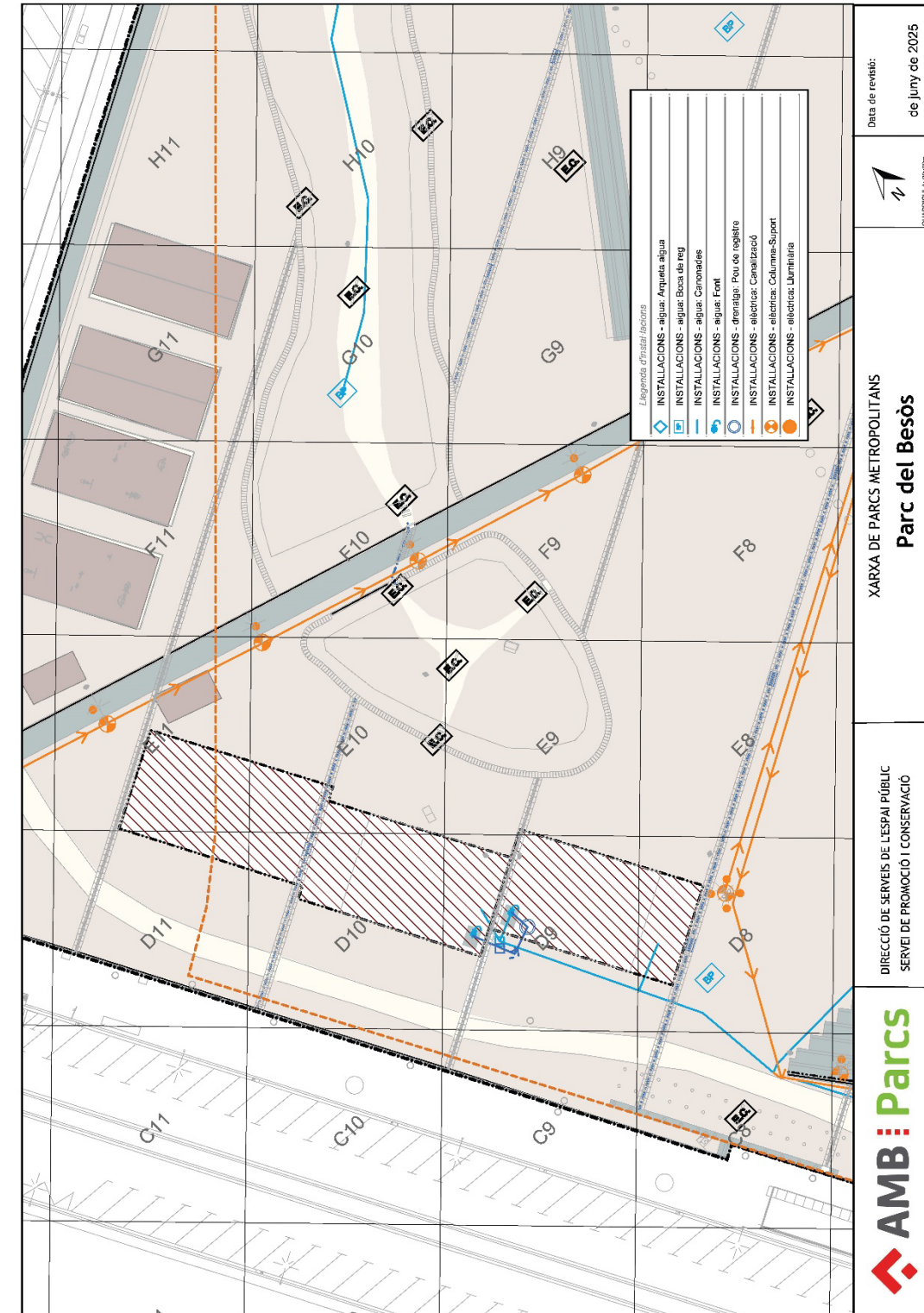

2.2.2.2 Xarxa d'aigua freàtica. (Xarxa aprofitament recursos hídrics alternatius de l'Ajuntament de Barcelona)

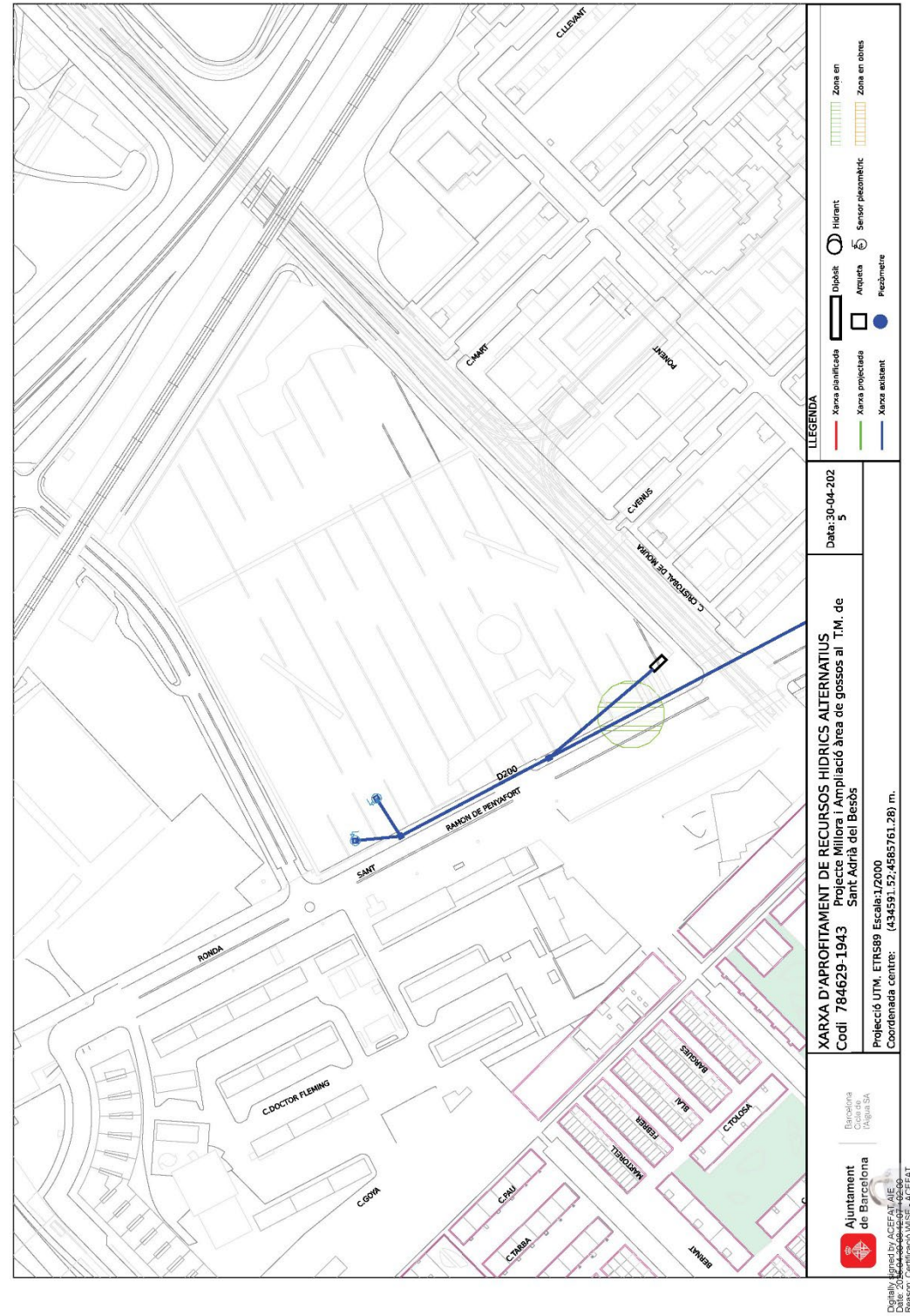

2.2.2.3 Xarxa de comunicacions. (Orange-Jazztel)

Mapa Orange

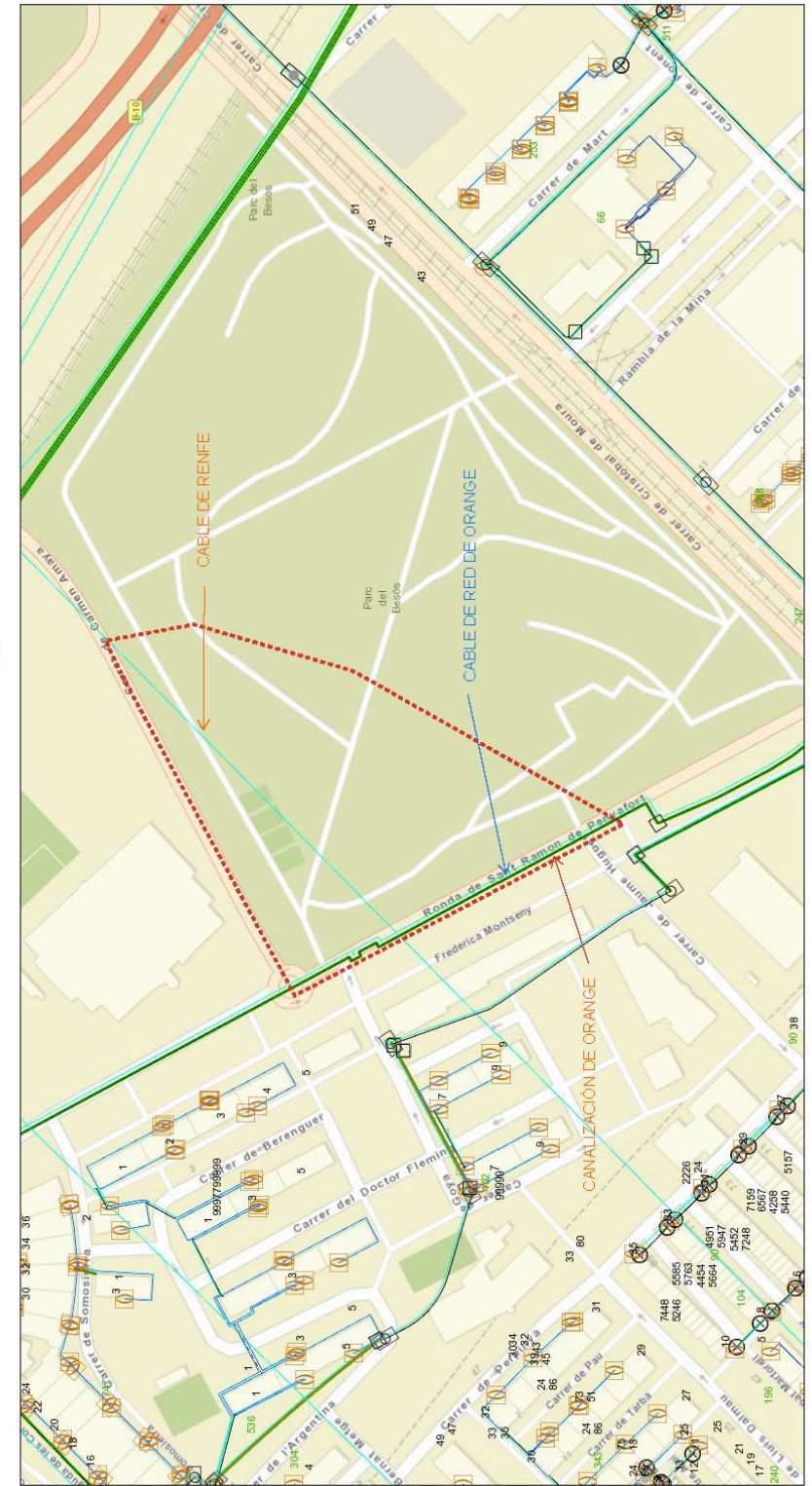

Sources: ERII, HERE, Garmin, USGS, Intermap, INCREMENT P, NRCan, Esri Japan, METI, Esri China (Hong Kong), Esri Korea, Esri (Chennai), NCC, (c) OpenStreetMap contributors, and the GIS User Community

Orange
Copyright Orange 2019

abril 29, 2025

3. SERVEIS AFECTATS

En l'àmbit d'obra queden afectats els serveis següents:

- Xarxa d'aigua potable (AMB XPM): es modifica la xarxa actual i s'amplia per donar subministrament d'aigua potable a les tres noves fonts de la futura àrea per a gossos.
- Xarxa de sanejament (AMB XPM): es modifica la xarxa actual i s'amplia per desaiugar les tres noves fonts de la futura àrea per a gossos.

3.1. Relació d'afectacions i propostes de solució

Xarxa	Companyies	Afectacions	Propostes de solucions
Aigua potable	AMB XPM	Xarxa d'aigua potable del parc	Subministrament a les noves fonts
Sanejament	AMB XPM	Xarxa de sanejament del parc	Desguàs de les noves fonts

3.1.1. Xarxa d'aigua potable

3.1.1.1 Descripció de la solució

Per al subministrament d'aigua potable a les fonts es connectarà amb la xarxa existent del parc mitjançant canonada de polietilè PEAD Ø32 mm i 10 bar, col·locada en fons de rasa sobre llit de sorra i dins de passatub Ø90 mm sota paviment dur

3.1.1.2 Pressupost

En tractar-se de la xarxa d'aigua potable pròpia del parc, el projecte contempla les partides necessàries per a la seva realització.

3.1.1.3 Relació de dades de contacte de la companyia de serveis

No aplica

3.1.2. Xarxa de sanejament

3.1.2.1 Descripció de la solució

Per al desguàs de les fonts es mantindrà el pou drenant existent i es construirà un de nou. Aquests connectaran amb les fonts mitjançant canonada de polietilè PEAD Ø125 mm i 10 bar, col·locada en fons de rasa sobre llit de sorra.

El nou pou drenat serà de 150 cm de fondària i 75 x75 cm, de doble paret de maó gero, tapa i marc abatible de fundició de 70 cm de pas, classe B-125.

3.1.2.2 Pressupost

En tractar-se de la xarxa de sanejament pròpia del parc, el projecte contempla les partides necessàries per a la seva realització.

3.1.2.3 Relació de dades de contacte de la companyia de serveis

No aplica.

3.2. Documentació utilitzada

3.2.1. Cartes de sol·licitud de pressupostos

No aplica

3.2.2. Pressupostos sol·licitats per companyies

No aplica

3.3. Taula resum de serveis i d'instal·lacions afectats de companyies

Companyies	Propostes de solució	Pressupost (IVA inclòs)	Desglossament pressupost (IVA inclòs)	
			Obra mecànica	Obra civil
No aplica	No aplica	No aplica	No aplica	No aplica

4. NOUS SUBMINISTRAMENTS I INSTAL·LACIONS DE SERVEIS

El projecte contempla no contempla nous subministraments:

4.1. Relació de nous subministraments i d'instal·lacions de serveis i propostes de solució

Xarxa	Companyies	Nous subministraments i/o instal·lacions	Propostes de solució
No aplica	No aplica	No aplica	No aplica

4.2. Documentació utilitzada

4.2.1. Cartes de sol·licitud de pressupostos

No aplica.

4.2.2. Pressupostos sol·licitats per companyies

No aplica.

4.3. Taula resum de nous subministraments i d'instal·lacions de serveis

Companyies	Propostes de solució	Pressupost (IVA inclòs)	Desglossament pressupost (IVA inclòs)	
			Obra mecànica	Obra civil
No aplica	No aplica	No aplica	No aplica	No aplica

4.4. Projectes qualificats com d'urbanització (segons DL 1/2005 de 26 de juliol)

No aplica

5. PRESCRIPCIONS REGLAMENTÀRIES

Totes les instal·lacions de serveis afectats públics hauran de complir:

- Llei de Prevenció de Riscos Laborals (LPRL), (Llei 31/1995, de 8 de novembre de 1995, BOE 10.11.1995).
- Reial Decret 614/2001, de 8 de juny, sobre disposicions mínimes per a la protecció de la salut i seguretat dels treballadors enfront del risc elèctric (BOE 21.6.01).
- Reial Decret 1627/1997 de 24 d'octubre de 1.997, sobre Disposicions Mínimes de Seguretat i Salut en les Obres.
- Reial Decret 485/1997 de 14 d'abril de 1997, sobre Disposicions Mínimes en Matèria de Senyalització de Seguretat i Salut en el Treball.
- Reial Decret 1215/1997 de 18 de juliol de 1997, sobre Disposicions Mínimes de Seguretat i Salut per la utilització pels treballadors dels equips de treball.
- Reial Decret 773/1997 de 30 de maig de 1997, sobre Disposicions Mínimes de Seguretat i Salut relatives a la utilització pels treballadors d'equips de protecció individual.
- Normes UNE.
- Normatives pròpies de cada empresa concessionària o receptora.

El contractista està obligat al compliment de totes les instruccions, plecs o normes de qualsevol índole promulgades per l'Administració de l'Estat, Autonòmica, Ajuntaments i d'altres organismes competents, que tinguin aplicació a les feines que s'han de fer, tant si són esmentats en la relació anterior com si no ho són, quedant a decisió del director d'obra resoldre qualsevol discrepància que hi pugui haver. També hauran de complir les normatives i disposicions següents:

5.1. Electricitat BT i MT

Reglamentació en referència a les instal·lacions d'electricitat

- Reial Decret 1955/2000 d'1 de desembre, sobre regulació de l'activitat de transport i distribució d'energia elèctrica. (BOE núm. 310 de 27.12.00).
- Reglament sobre Condicions i Garanties de Seguretat en Centrals, Subestacions i Centres de Transformació (RD 3275/82, de 12 de novembre, BOE núm. 288 d'1.12.82).
- Instruccions Tècniques Complementàries del RAT (ITC MIE- RAT), establertes per OM de 06.07.84, BOE

núm. 183 d'1.08.84, i OM de 18.10.84, BOE núm. 256 de 25.10.84.

- Reglament de Línies Elèctriques Aèries d'Alta Tensió (RLAT) (Decret 3151/68 de 28 de novembre, BOE 27.12.69 i rectificacions en BOE 8.3.69).
- Reglament Electrotècnic per a Baixa Tensió i Instruccions Tècniques Complementàries (ITCBT). (Reial Decret 842/2002 de 2 d'agost, BOE núm. 224 de 18 de Setembre de 2002).
- Instruccions Tècniques Complementàries al Reglament Electrotècnic per Baixa Tensió (ITC-BT).
- Proteccions a instal·lar entre les xarxes dels diferents subministraments públics que discorren pel subsòl (Decret 120/92 de 28 d'abril, DOGC 1606 de 12.6.92).
- Modificacions parcials al Decret 120/92 de 28 d'abril (Decret 196/92 de 4 d'agost, DOGC 1649 de 25.9.92).
- Procediments de control de l'aplicació del Decret 120/1992 de 28 d'abril, modificat parcialment pel Decret 196/1992, de 4 d'agost (Ordre de 5 de juliol de 1993, DOGC 1782 de 11.8.93).
- Llei 6/2001 de 8 de maig. Avaluació de l'impacte ambiental.
- Decret 114/1988 de la Generalitat de Catalunya sobre avaluació de l'impacte ambiental.
- Llei 54/97 de 27.11.97 del sector elèctric (BOE 285 de 28.11.97)
- Decret 351/87 de 23 novembre (DOGC 932 de 28.12.97) pel qual es determinen els procediments administratius aplicables a les instal·lacions elèctriques.
- Ordre TIC/341/2003 de 22 de juliol (DOGC 3937 de 31.07.03) pel qual s'aprova el procediment de control aplicable a les obres que afecten a la xarxa de distribució elèctrica subterrània.
- Resolució TRI/301/2006, de 3 de febrer, per la qual s'estableixen els requisits de senyalització i protecció de les xarxes soterrades de distribució elèctrica de mitjana i alta tensió, a l'àmbit territorial de Catalunya.
- Resolució ECF/4548/2006, de 29 de desembre, per la qual s'aproven a Fecsa Endesa les Normes Tècniques Particulars relatives a les instal·lacions de xarxa i a les instal·lacions d'enllaç (exp. EE-104/01).
- Altres reglamentacions o disposicions administratives nacionals, autonòmiques o locals vigents.
- Ordenación del Sistema Eléctrico Nacional y desarrollos posteriores. Aprobado por Ley 40/1994, B.O.E. 31-12-94.
- Orden de 13-03-2002 de la Consejería de Industria y Trabajo por la que se establece el contenido mínimo en proyectos de industrias y de instalaciones industriales.
- Normativa General en referència a les instal·lacions d'electricitat
- Normes UNE d'obligat compliment segons es desprèn dels Reglaments, en les seves corresponents actualitzacions efectuades pel Ministerio de Industria, Turismo y Comercio.
- Normes UNE que sense ser d'obligat compliment, defineixen característiques dels elements integrants de les instal·lacions.
- Normes europees (EN).
- Normes internacionals (CEI).
- Guia Vademècum IEBT (2a Edició – Desembre 2006).
- Condicions Tècniques i de Seguretat de FECSA ENDESA; NTP Normes Tècniques Particulars (Octubre 2006).
- Recomanacions bàsiques de FECSA ENDESA (veure ANNEX I).
- Estàndards d'Enginyeria del Grup ENDESA (GE).

- Procediments Mediambientals de FECSA ENDESA.
- Altres normes o disposicions vigents que puguin ser de compliment obligat.
- Per a aquelles característiques específiques no definides en aquestes NTP, se seguiran els criteris de la normativa anterior, segons la prioritat indicada.
- Normes Tecnològiques de l'Edificació NTE en referència a instal·lacions elèctriques.
- Recomanacions de les entitats d'inspecció i control EIC.

S'ha de seguir el Decret 120/1992 de 28 d'abril, modificat parcialment pel Decret 196/1992, així com la Ordre de 5 de juliol de 1993 (DOGC 1782 de 11.8.93).

5.2. Aigua

Reglamentació en referència a les instal·lacions d'aigua

- Plec de Prescripcions Tècniques Generals per a canonades d'abastament d'aigua potable. Ordre de 28 de juliol de 1.974.
- Especificacions Generals Tècniques d'Aigües de Barcelona.
- Ordre del Ministeri d'Indústria 9.12.75, "Normes Bàsiques per a Instal·lacions Interiors de Subministrament d'Aigua 13.1.76. Correcció d'errors 12.2.76.
- Reial Decret 1244/1979 del Ministeri d'Indústria i Energia 4.4.79, "Reglament d'aparells a pressió i Normes Tècniques del Reglament de Recipients a Pressió".
- Plec de Prescripcions Tècniques Generals per a canonades d'abastament d'aigua potable. Ordre de 28 de juliol de 1.974.
- Normativa General en referència a les instal·lacions d'aigua
- Norma bàsica per a les Instal·lacions interiors d'aigua, del Ministeri d'Indústria i Energia.
- Normes Tecnològiques de l'Edificació NTE en referència al clavegueram NTE-ISA i a la depuració i abocament NTE-ISD.

5.3. Gas

Reglamentació en referència a les instal·lacions de gas:

- Especificacions Generals Tècniques de Gas Natural.
- Especificacions Generals Tècniques de Enagas.

5.4. Telefonia

Reglamentació en referència a les instal·lacions de telefonia:

- Especificacions Generals Tècniques de Telefònica.

Índex dels annexos

01 Planejament

02 Disponibilitat dels terrenys

03 Serveis existents i afectats

04 Estudi de gestió de residus i demolició

05 Estudi bàsic de seguretat i salut

06 Pla d'obra

07 Justificació de preus

04. Estudi de gestió de residus i demolició

ÍNDEX

A. MEMÒRIA.....	2
B. PLÀNOLS.....	10
C. PLEC DE PRESCRIPCIONS TÈCNIQUES.....	11
D. PRESSUPOST.....	18

A. MEMÒRIA

ÍNDEX MEMÒRIA GESTIÓ DE RESIDUS DE CONSTRUCCIÓ I DE DEMOLICIÓ

1. INTRODUCCIÓ
2. OBJECTIU
3. DOCUMENTS QUE DEFINEIXEN L'ESTUDI DE GESTIÓ DE RESIDUS
4. DADES GENERALS
 - 4.1. Definicions
 - 4.2. Àmbit d'aplicació
 - 4.3. Obligacions del productor de residus de construcció i de demolició
 - 4.4. Obligacions del posseïdor de residus de construcció i de demolició
5. MINIMITZACIÓ I PREVENCIÓ DE RESIDUS
6. ESTIMACIÓ I TIPOLGIA DELS RESIDUS
 - 6.1. Classificació LER i estimació dels residus
 - 6.2. Inventari de Residus Especials
7. OPERACIONS DE GESTIÓ DE RESIDUS
 - 7.1. Operacions de gestió de residus dins de l'obra
 - 7.2. Operacions de gestió de residus de l'obra
8. MARC LEGISLATIU
9. PLÀNOLS DE LES INSTAL·LACIONS PER A LA GESTIÓ DE RESIDUS
10. PLEC DE CONDICIONS TÈCNIQUES
11. PRESSUPOST
12. DOCUMENTS DEL PRESENT ESTUDI DE GESTIÓ DE RESIDUS

1. INTRODUCCIÓ

El present annex es redacta per tal de donar compliment al R.D. 105/2008, de l'1 de febrer, i al Decret 89/2010, de 29 de juny, pel qual es regula la producció i la gestió dels residus de construcció i de demolició. Aquest s'aplica al Projecte simplificat per l'execució de l'obra d'ampliació de l'àrea de gossos al parc del Besòs.

2. OBJECTIU

L'ajuntament serà el productor de residus i, per tant, haurà de vetllar pel compliment de la normativa específica vigent, fomentant la prevenció de residus d'obra, la reutilització, el reciclat i altres formes de valoració, tot assegurant un tractament adequat amb l'objectiu d'assolir un desenvolupament sostenible de l'activitat de la construcció.

3. DOCUMENTS QUE DEFINEIXEN L'ESTUDI DE GESTIÓ DE RESIDUS

Segons la normativa legal vigent, Art. 4.1. a) del R.D. 105/2008, d'1 de febrer, sobre "Obligacions del Productor de Residus de la Construcció i Demolició", l'Estudi de Gestió de Residus de la construcció i de la demolició ha de formar part del Projecte d'Execució de l'Obra i ser coherent amb el contingut d'aquest, recollint les mesures i els procediments per a la gestió dels residus dintre o fora de l'obra, així com contenint com a mínim els documents següents:

Memòria: Descriptiva de la identificació dels residus que es generin en l'obra amb l'avaluació i la codificació d'acord amb la llista europea de residus; les mesures per a la prevenció de residus en obra; i les operacions de reutilització, de valoració o d'eliminació a què seran sotmesos els residus generats en obra.

Plec: Prescripcions, normes legals i reglamentàries aplicables del Plec de Prescripcions Tècniques Particulars del Projecte, en relació amb els aplecs, la manipulació, l'emmagatzematge, la separació i altres operacions de gestió dels residus de construcció i de demolició dintre de l'obra.

Plànols: Documentació gràfica necessària per senyalitzar la ubicació dels contenidors i les zones d'aplec, a més d'indicar els punts d'obra susceptibles d'admetre material reutilitzat o reciclat.

Amidaments: Totes les unitats o els elements de gestió dels residus a l'obra que hagin estat definits o projectats.

Pressupost: Quantificació i valoració de cada activitat i del conjunt de despeses previstes per l'aplicació i l'execució de l'Estudi de Gestió de Residus.

4. DADES GENERALS

4.1 Definicions (art. 2 RD 105/2008, art. 3 Llei 22/2011)

- **Residu de construcció i d'enderroc**: qualsevol substància o objecte generat en una obra de construcció o de demolició, del qual el seu posseïdor (contractista) es despendrà o tindrà intenció o obligació de

despendre's.

- **Residu especial**: residu que presenta una o diverses de les característiques perilloses enumerades en l'annex III, i el que pugui aprovar el Govern de conformitat amb el que estableixen la normativa europea o els convenis internacionals dels quals Espanya sigui part, així com els recipients i envasos que els hagin contingut.
- **Residu inert**: residu no perillós que no experimenta transformacions físiques, químiques o biològiques significatives, no és soluble ni combustible, ni reacciona físicament ni químicament ni de cap altra manera, no és biodegradable, no afecta negativament altres matèries amb les quals pot entrar en contacte de manera que doni lloc a contaminació ambiental o perjudicial per a la salut humana. La lixiviació total, el contingut de contaminants del residu i l'ecotoxicitat del lixiviat hauran de ser insignificants, i en particular no hauran de suposar un risc per a la qualitat de les aigües superficials o subterrànies.
- **Residu no especial**: tot residu que no es classifica com a residu inert o especial.

Productor de residus de construcció i de demolició (promotor):

- La persona física o jurídica titular de la llicència urbanística en una obra de construcció o de demolició. En les obres en què no sigui necessària llicència urbanística, es considerarà productor de residus la persona física o jurídica titular del bé immoble objecte d'una obra de construcció o de demolició.
- La persona física o jurídica que realitzi operacions de tractament, de barreja o d'una altra tipologia, que ocasioni un canvi de naturalesa o de composició dels residus.
- L'importador o adquiridor de residus de construcció o de demolició en qualsevol estat de la Unió Europea.

Posseïdor de residus de construcció i de demolició (constructor):

La persona física o jurídica que tingui en el seu poder els residus de construcció i de demolició i no ostenti la condició de gestor de residus. Tindrà la consideració de posseïdor de residus la persona física o jurídica que executi l'obra de construcció o de demolició, com el constructor, els subcontractistes i els treballadors autònoms. No tindran la consideració de posseïdor de residus de construcció i de demolició els treballadors per compte aliè.

4.2 Àmbit d'aplicació

1. L'àmbit d'aplicació del R.D. 105/2008 afecta tots els residus de construcció i de demolició definits en l'art. 2, llevat de:
 - Les terres i les pedres no contaminades reutilitzades en la mateixa obra o en una altra distinta, sempre que pugui acreditar-se'n el destí a reutilització (art. 3a).
2. Als residus que es generin en obres de construcció o de demolició i estiguin regulats per legislació específica sobre residus, quan estiguin mesclats amb altres residus de construcció i de demolició, els serà d'aplicació aquest Reial Decret en aquells aspectes no contemplats en aquella legislació.

4.3 Obligacions del productor de residus de construcció i de demolició

Les obligacions del productor de residus de construcció i de demolició estan definides en el Document C Plec de Prescripcions Tècniques d'aquest Estudi de Gestió de Residus.

4.4 Obligacions del posseïdor de residus de construcció i de demolició

Les obligacions del posseïdor de residus de construcció i de demolició estan definides en el Document C Plec de Prescripcions Tècniques d'aquest Estudi de Gestió de Residus.

5. MINIMITZACIÓ I PREVENCIÓ DE RESIDUS

Les accions de minimització que considera el Projecte per tal de prevenir la generació de residus de construcció i de demolició durant la fase d'obra o de reduir-ne la producció, s'indiquen en la taula següent:

ACCIONS DE MINIMITZACIÓ I PREVENCIÓ DES DE LA FASE DE PROJECTE		Sí	No
		<input checked="" type="checkbox"/>	<input checked="" type="checkbox"/>
1	S'ha programat el volum de terres excavades per minimitzar els sobrants de terra i per utilitzar-los al mateix emplaçament.	<input checked="" type="checkbox"/>	<input type="checkbox"/>
2	Els sistemes constructius són sistemes industrialitzats i prefabricats que es munten a l'obra sense gairebé generar residus.	<input type="checkbox"/>	<input checked="" type="checkbox"/>
3	S'han optimitzat les seccions resistents, per tendir a reduir el pes de la construcció i, per tant, la quantitat de material a emprar.	<input checked="" type="checkbox"/>	<input type="checkbox"/>
4	S'empren sistemes d'encofrat reutilitzables.	<input checked="" type="checkbox"/>	<input type="checkbox"/>
5	S'han detectat aquelles partides que poden admetre materials reutilitzats de l'obra mateixa. La reutilització dels materials en l'obra, fa que perdin la consideració de residus, cal reutilitzar aquells materials que continguin unes característiques físiques / químiques adequades i regulades en el Plec de Prescripcions Tècniques.	<input checked="" type="checkbox"/>	<input type="checkbox"/>
6	S'ha previst el pas d'instal·lacions per cel rasos registrables i envans de cartró guix per evitar la realització de regates durant la fase d'instal·lacions.	<input type="checkbox"/>	<input type="checkbox"/>
7	S'ha modulats el projecte (paviments, acabats, etc.) per minimitzar els retalls.	<input checked="" type="checkbox"/>	<input type="checkbox"/>
8	S'han tingut en compte criteris de desconstrucció o desmuntabilitat? (Considerar en el procés de disseny unir de manera irreversible només aquells materials que tenen el mateix potencial de reciclabilitat, o bé preveure fixacions fàcilment desmuntables, de manera que en sigui viable la separació una vegada finalitzada la seva vida útil). Algunes de les solucions possibles són: - Solucions d'impermeabilització o d'aïllament tèrmic no adherit. - Solucions de parquet flotant en front de l'encolat. - Solucions de façanes industrialitzades. - Solucions d'estructures industrialitzades. - Solucions de paviments continus.	<input checked="" type="checkbox"/>	<input type="checkbox"/>
9	Des d'un punt de vista de la disminució de la producció dels residus d'una forma global, s'han utilitzat materials que incorporin material reciclat (residus) en la seva producció, com pneumàtics fora d'ús, llots de depuradora i cendres.	<input checked="" type="checkbox"/>	<input type="checkbox"/>

ACCIONS DE MINIMITZACIÓ I PREVENCIÓ DES DE LA FASE DE PROJECTE		Sí	No
		<input checked="" type="checkbox"/>	<input checked="" type="checkbox"/>
10	S'han planificat les obres complementàries (aplecs de terra, accessos i dipòsits de materials i de residus) en un punt on l'efecte sigui mínim.	<input checked="" type="checkbox"/>	<input type="checkbox"/>
11	S'ha reservat la primera capa de sòl superficial, durant l'esbrossada, per a la revegetació posterior.	<input checked="" type="checkbox"/>	<input type="checkbox"/>
12	S'han gestionat adequadament els préstecs i els abocadors, tenint en compte la distància a l'obra i contemplant la possibilitat d'aprofitar materials d'altres obres properes.	<input checked="" type="checkbox"/>	<input type="checkbox"/>
13	S'ha estudiat la qualitat i la composició del terreny on se situarà l'obra a efectes del seu futur reaprofitament i tractament.	<input checked="" type="checkbox"/>	<input type="checkbox"/>
14	S'ha potenciat l'ús de materials de llarga durabilitat.	<input checked="" type="checkbox"/>	<input type="checkbox"/>
15	S'ha avaluat la toxicitat dels materials a utilitzar i actuar al respecte per reduir-ne l'impacte (betums, emulsions, aerosols, fibrociments, CFC...)	<input checked="" type="checkbox"/>	<input type="checkbox"/>
16	S'han definit els tipus de contenidors necessaris en funció del residu que poden admetre.	<input checked="" type="checkbox"/>	<input type="checkbox"/>
17	S'han considerat els mitjans més adequats per a la classificació segons l'etapa d'obra (contenidors, sacs, etc.)	<input checked="" type="checkbox"/>	<input type="checkbox"/>
18	En el cas de parcs i espais verds, s'ha instal·lat un sistema de compostatge dels residus que provenguin de la poda i de residus orgànics generats en les zones verdes.	<input checked="" type="checkbox"/>	<input type="checkbox"/>
19	... (Altres bones pràctiques)	<input type="checkbox"/>	<input type="checkbox"/>

Fonts: Guia per a la redacció de l'Estudi de Gestió de Residus de construcció i d'enderroc. Estudi PROGROC JUL08_CO080724.

Plec de la Diputació de Barcelona de prescripcions tècniques dels projectes d'urbanització d'espai públic urbà. Línies d'actuacions mediambientals utilitzats per GISA.

6. ESTIMACIÓ I TIPOLOGIA DELS RESIDUS

6.1 Classificació LER i estimació dels residus.

L'estimació i la tipologia dels residus que es preveu generar durant l'execució de l'obra s'ha determinat mitjançant el programa TCQGM. La seva relació, segons la separació selectiva que dicta el R.D. 105/2008, es mostra en la taula següent:

Material i Codi LER	TOTAL DE L'OBRA	
	Pes (kg)	m3
Inerts o mesclades de formigó, maons, teules i materials ceràmics que no contenen substàncies perilloses (170107)		
Formigó (170101)	8.700	6
Maons (170102)		
Teules i materials ceràmics (170103)		
Coure, bronze, llautó (170401)		
Ferro i acer (170405)	50	0,5
Plàstic (170203)	4	0,2
Cables que no contenen hidrocarburs, quitrà d'hulla o d'altres substàncies perilloses (170411)		
No especials (170904)		
Fusta (170201)	100	1
Envasos de paper i cartró (150101)	4	0,1
Envasos de plàstic (150102)	1	0,2
Envasos de fusta (150103)	40	0,6
Envasos amb restes de substàncies perilloses o contaminats per elles (150110)	0,1	0,01
Terra i pedres que no contenen substàncies perilloses (170504)	83.000	52

6.2 Inventari de Residus Especials

Per tal de facilitar la correcta planificació de la gestió interna i externa dels Residus Especials que es generen durant les activitats de nova construcció i d'enderroc, de reparació o de reforma, s'ha d'incloure un inventari d'aquest tipus de residus.

6.2.1 Inventari de residus especials per a les activitats de nova construcció

La taula següent llista els Residus Especials generats en les activitats de nova construcció.

INVENTARI DE RESIDUS ESPECIALS PER A LES ACTIVITATS DE NOVA CONSTRUCCIÓ (també inclou la part d'obra nova de les reparacions o reformes)	codi LER	S'utilitzen?	
		Sí <input checked="" type="checkbox"/>	No <input checked="" type="checkbox"/>
<i>RESIDUS D'ENVASOS; ABSORBENTS, DRAPS DE NETEJA; MATERIALS DE FILTRACIÓ I ROBA DE PROTECCIÓ</i>			
- Envasos que contenen substàncies perilloses o estan contaminades per aquestes	150110*	<input type="checkbox"/>	<input checked="" type="checkbox"/>
- Envasos que contenen substàncies perilloses o estan contaminades per elles (pintures, vernissos, dissolvents, adhesius, silicones, aerosols, etc.)	150110*	<input checked="" type="checkbox"/>	<input type="checkbox"/>
<i>RESIDUS DE LA FFDU I DEL DECAPATGE O DE L'ELIMINACIÓ DE PINTURA I DE VERNÍS</i>			
- Residus de decapat o eliminació de pintura i vernís que contenen dissolvents orgànics o altres substàncies perilloses	080117*	<input type="checkbox"/>	<input checked="" type="checkbox"/>
- Residus de decapants o desvernissants	080121*	<input type="checkbox"/>	<input checked="" type="checkbox"/>
- Residus de pintura i vernís que contenen dissolvents orgànics o altres substàncies perilloses	080111*	<input type="checkbox"/>	<input checked="" type="checkbox"/>
<i>RESIDUS DE LA FABRICACIÓ, LA FORMULACIÓ, LA DISTRIBUCIÓ I LA UTILITZACIÓ (FFDU) DE PRODUCTES QUÍMICS ORGÀNICS DE BASE</i>			
- Dissolvents	070103* / 070403*/070404*	<input type="checkbox"/>	<input checked="" type="checkbox"/>
<i>RESIDUS DE LA FFDU D'ADHESIUS I DE SEGELLANTS (INCLOENT ELS PRODUCTES D'IMPERMEABILITZACIÓ)</i>			
- Residus d'adhesius i segellants que contenen dissolvents orgànics o altres substàncies perilloses	080409*	<input type="checkbox"/>	<input checked="" type="checkbox"/>
<i>RESIDUS DE LA FFDU DE PLÀSTICS, DE CATXÚ SINTÈTIC I DE FIBRES ARTIFICIALS</i>			
- Residus que contenen silicones perilloses	070216*	<input type="checkbox"/>	<input checked="" type="checkbox"/>
<i>ALTRES RESIDUS DE CONSTRUCCIÓ I DE DEMOLICIÓ</i>			
- Restes de desencofrants	170903*	<input type="checkbox"/>	<input checked="" type="checkbox"/>
- Altres residus de construcció i de demolició (inclosos els residus mesclats) que contenen substàncies perilloses	170903*	<input type="checkbox"/>	<input checked="" type="checkbox"/>
<i>RESIDUS RECOLLITS DE MANERA SELECTIVA</i>			
- Tubs fluorescents i làmpades de vapor de mercuri defectuoses	200121*	<input type="checkbox"/>	<input checked="" type="checkbox"/>

Fonts: Guia per a la redacció de l'Estudi de Gestió de Residus de Construcció i d'enderroc. Estudi PROGROC JUL08_CO080724.

INVENTARI DE RESIDUS ESPECIALS PER A LES ACTIVITATS D'ENDERROC (enderroc, reparació o reforma)	codi LER	S'ha detectat?		Quantitat		
		Sí <input checked="" type="checkbox"/>	No <input checked="" type="checkbox"/>	T	m ³	u.
TERRES CONTAMINADES						
- Terres i pedres que contenen substàncies perilloses (terres contaminades)	170503*	<input type="checkbox"/>	<input checked="" type="checkbox"/>			
AMIANT ⁽⁵⁾			<input checked="" type="checkbox"/>			
- Flocatge amb amiant d'estructures metàl·liques	170605*	<input type="checkbox"/>	<input checked="" type="checkbox"/>			
- Proteccions individuals en l'eliminació d'amiant (filtres, granotes, caretes, etc.)	170605*	<input type="checkbox"/>	<input checked="" type="checkbox"/>			
- Calorifugat de canonades amb amiant	170605*	<input type="checkbox"/>	<input checked="" type="checkbox"/>			
- Plaques de fibrociment amb amiant	170605*	<input type="checkbox"/>	<input checked="" type="checkbox"/>			
- Canonades i baixants de fibrociment amb amiant	170605*	<input type="checkbox"/>	<input checked="" type="checkbox"/>			
- Dipòsits de fibrociment amb amiant	170605*	<input type="checkbox"/>	<input checked="" type="checkbox"/>			
- Envans pluvials de plaques de fibrociment amb amiant	170605*	<input type="checkbox"/>	<input checked="" type="checkbox"/>			
- Plaques de cel ras que contenen amiant	170605*	<input type="checkbox"/>	<input checked="" type="checkbox"/>			
- Paviments vinílics que contenen amiant	170605*	<input type="checkbox"/>	<input checked="" type="checkbox"/>			
TOTAL AMIANT						
RESIDUS D'EQUIPS ELÈCTRICS I ELECTRÒNICS						
- Equips d'aire condicionat o refrigeració amb CFC o HCFC	160211*	<input type="checkbox"/>	<input checked="" type="checkbox"/>			
RESIDUS RECOLLITS DE MANERA SELECTIVA						
- Tubs fluorescents i làmpades de vapor de mercuri defectuoses	200121*	<input type="checkbox"/>	<input checked="" type="checkbox"/>			
ALTRES RESIDUS DE CONSTRUCCIÓ I DE DEMOLICIÓ						
- Fusta tractada amb substàncies perilloses	170204*	<input type="checkbox"/>	<input checked="" type="checkbox"/>			
- Qualsevol element, material o envàs que pugui contenir substàncies perilloses (detergents, combustibles, pintures, vernissos, dissolvents, adhesius, aerosols, etc.)	(el codi CER dependrà del tipus de residu)	<input type="checkbox"/>	<input checked="" type="checkbox"/>			
- Altres residus de construcció i de demolició (inclosos els residus mesclats) que contenen substàncies perilloses	170903*	<input type="checkbox"/>	<input checked="" type="checkbox"/>			

6.2.2 Inventari de residus especials per a les activitats d'enderroc

Anàlogament al punt anterior, es llisten a continuació els Residus Especials generats a les activitats d'enderroc.

Fonts: Guia per a la redacció de l'Estudi de Gestió de Residus de construcció i d'enderroc. Estudi PROGROC

JUL08_CO080724.

⁽⁵⁾ Els productes de l'amiant es classifiquen en dos grans grups, amiant no friable, en el qual les fibres es troben barrejades amb altres materials, habitualment ciment o cola (el principal producte és el fibrociment: plaques ondulades, panells, dipòsits, xemeneies, conductes d'aire, etc.) i amiant friable (amiant projectat, etc.). Les fibres d'amiant s'introdueixen en l'organisme per les vies respiratòries; per tant, el risc d'amiant és en funció de la quantitat de fibres que es troben en suspensió de l'aire. En cas de detectar elements susceptibles de contenir amiant caldrà demanar, amb suficient antelació, els permisos pertinents a l'autoritat laboral competent i complir amb els requisits ambientals i de seguretat i salut exigits per la legislació vigent.

7. OPERACIONS DE GESTIÓ DE RESIDUS

La gestió dins i fora de l'obra es fa d'acord a:

- L'espai disponible per fer la separació selectiva dels residus a l'obra.
- La possibilitat de reutilització i reciclatge in situ.
- La proximitat de valoritzadors de residus de la construcció i de demolició i la distància als dipòsits controlats, els costos econòmics associats a cada opció de gestió, etc.

7.1 Operacions de gestió de residus dins de l'obra

A continuació s'adjunta, en forma de taula, una fitxa per identificar les operacions de gestió de residus dins de l'obra:

7.2 Operacions de gestió de residus fora de l'obra

A continuació, es facilita una fitxa resum de la gestió dels residus fora de l'obra.

FITXA RESUM DE GESTIÓ DELS RESIDUS FORA DE L'OBRA						
4	Destí dels residus segons tipologia					
Inerts	Quantitat estimada		Gestor		Observacions	
	kg	m ³	Codi	Nom		
<input type="checkbox"/> Reciclatge						
<input type="checkbox"/> Planta de transferència						
<input type="checkbox"/> Planta de selecció						
<input checked="" type="checkbox"/> Dipòsit	83.000	52	E-840.03	Gestora de runes de la construcció, SA	Paratge de la ctra. Vallensana Badalona	
	8.700	6				
Residus No Especials	Quantitat estimada		Gestor		Observacions	
	kg	m ³	Codi	Nom		
Reciclatge:			E-440.97	Chatarras Gil, SL	Pol. Ind. Monsolís c/Balmes, 170-172 08930 Sant Adrià de Besòs	
<input checked="" type="checkbox"/> Reciclatge de metall	50	0,5				
<input checked="" type="checkbox"/> Reciclatge de fusta	100	1				
<input checked="" type="checkbox"/> Reciclatge de plàstic	40	0,6				
	4	0,2				
	1	0,2				
<input type="checkbox"/> Reciclatge paper-cartó	4	0,1				
<input type="checkbox"/> Cables (17411)						
<input type="checkbox"/> Planta de transferència						
<input type="checkbox"/> Planta de selecció						
<input type="checkbox"/> Dipòsit						
Residus Especials	Quantitat estimada		Gestor		Observacions	
	kg	m ³	Codi	Nom		
<input checked="" type="checkbox"/> Instal·lació de gestió de Residus Especials	0,1	0,01	E-01.89	Atlas gestió medioambiental	Castellolí	

Fonts: Guia per a la redacció de l'Estudi de Gestió de Residus de construcció i enderroc. Estudi PROGROC JUL08_CO080724.

8. MARC LEGISLATIU

A títol orientatiu, i sense caràcter limitatiu, en el Document C Plec de Prescripcions Tècniques d'aquest Estudi de Gestió de Residus s'adjunta una relació de requisits legals aplicables tant per l'Estudi de Gestió de Residus com pel Pla de Gestió de Residus.

9. PLÀNOLS DE LES INSTAL·LACIONS PER A LA GESTIÓ DE RESIDUS

En el Document B Plànols d'aquest Estudi de Gestió de Residus s'ha inclòs un plànol de la planta de l'obra, on s'especifica la ubicació proposada de les instal·lacions previstes per a la separació, la classificació, l'emmagatzematge, la manipulació i d'altres operacions de gestió de residus de la construcció i d'enderrocament dins de l'obra.

Els plànols podran ser modificats posteriorment en la fase d'execució de les obres amb l'objecte de poder adaptar-se a les característiques de l'obra, sempre que existeixi un acord previ amb la direcció facultativa.

10. PLEC DE CONDICIONS TÈCNIQUES

En el Document C Plec de Prescripcions Tècniques d'aquest Estudi de Gestió de Residus s'han inclòs els articles que seran d'aplicació a la gestió de residus i que es troben inclosos en el Plec de Condicions del Projecte, document contractual.

11. PRESSUPOST

El pressupost de gestió de residus de construcció i d'enderrocs generats a l'obra ascendeix a: 1.320,44 € de PEM (MIL TRES-CENTS VINT euros amb QUARANTA-QUATRE cèntims).

En el Document D Pressupost, d'aquest Estudi de Gestió de Residus, s'han inclòs els amidaments i els abonaments estimats per a la gestió dels residus previstos per aquesta obra.

Els amidaments i el pressupost referents a l'Estudi de Gestió de Residus de construcció i de demolició formen part dels amidaments i del pressupost del Projecte, Document D, en capítol independent, tal i com estableix l'art. 4.a) punt 7è del R.D. 105/2008 d'1 de febrer, i segons es detalla a continuació:

Capítol de gestió de residus:

Tant en la gestió interna com en l'externa les partides que representen un percentatge substancial pel que fa a la resta de partides de cada subcapítol estan detallades per preus unitaris.

12. DOCUMENTS DEL PRESENT ESTUDI DE GESTIÓ DE RESIDUS

DOCUMENT A	MEMÒRIA
DOCUMENT B	PLÀNOLS
DOCUMENT C	PLEC DE PRESCRIPCIONS TÈCNIQUES
DOCUMENT D	PRESSUPOST

L'autor de l'Estudi de Gestió de Residus de construcció i de demolició

Barcelona, maig de 2025

.....

Arquitecte

B. PLÀNOLS

IMPLANTACIÓ A L'OBRA PER A LA GESTIÓ DE RESIDUS

Elements de seguretat:

--- Tanca perimetral de l'obra

Instal·lacions provisionals:

- C1 Contenedor de 9m3 per formigó, ceràmics i petris
- C2 Contenedor de 5m3 per plàstics i fusta
- C3 Contenedors per residus especials 1m3

Zones d'aplec de terres:

▨ Zona susceptible a admetre material reutilitzat o reciclat

INSTAL·LACIONS PREVISTES

(Tipus i dimensions de contenidors de residus per obres)

Contenedor de 5m3 apte per plàstics, metalls, paper, cartró i fusta

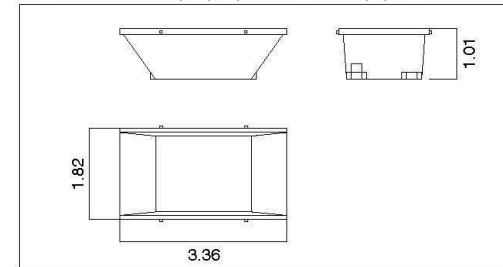

Contenedor de 9m3 apte per plàstics, metalls, paper, cartró i fusta

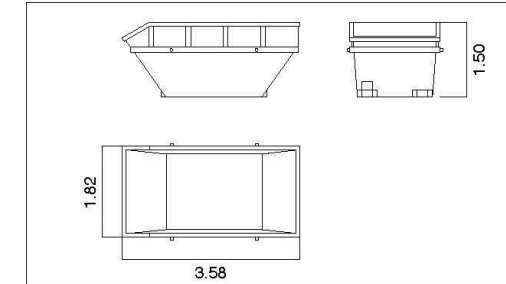

Contenedors de residus especials d'1m3

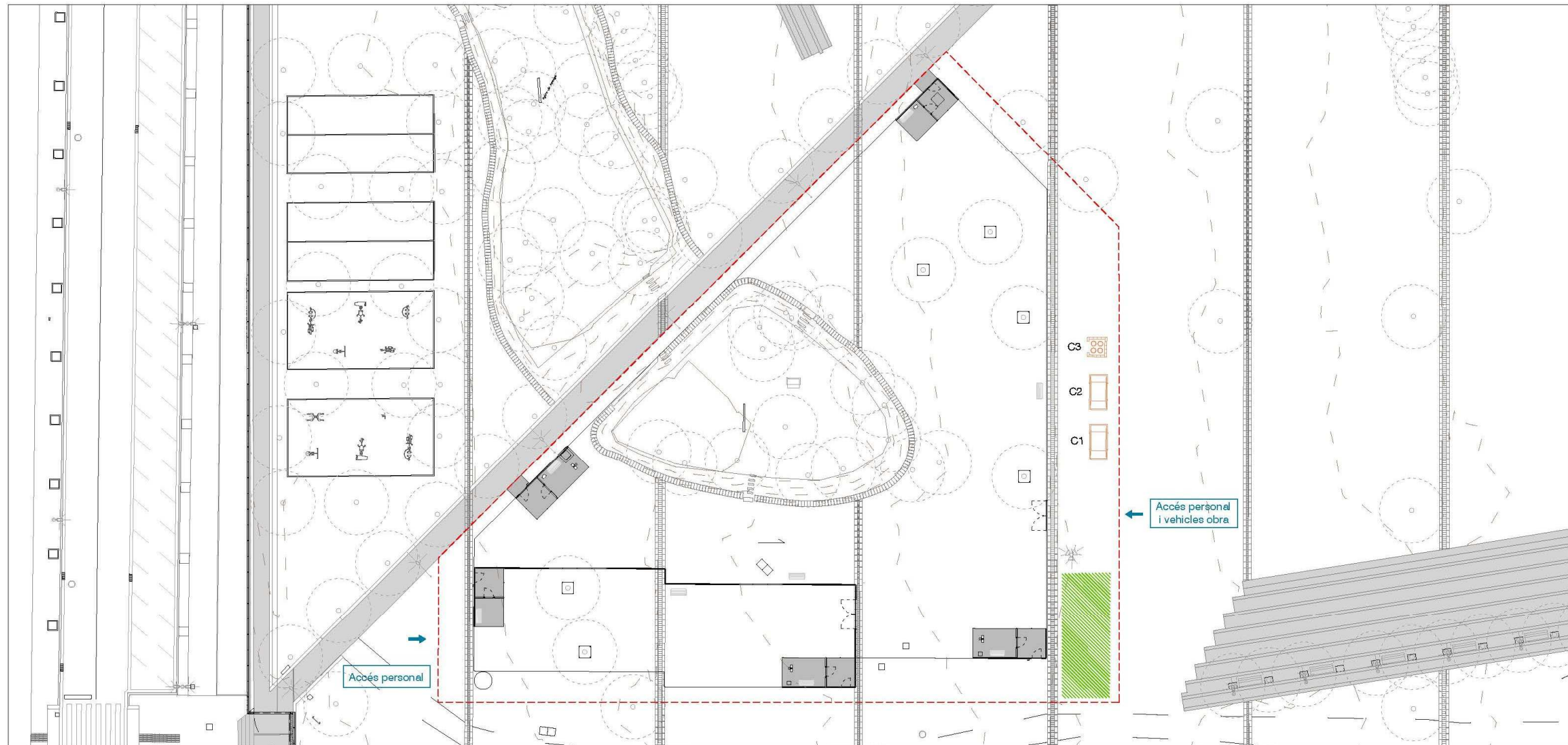
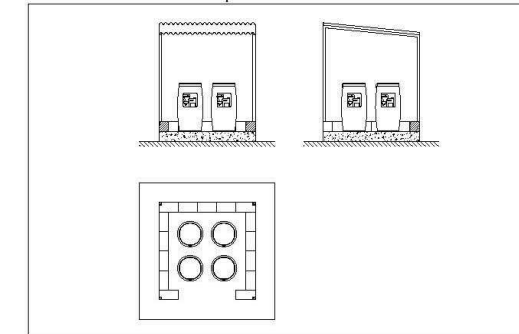

C. PLEC DE PRESCRIPCIONS TÈCNiques

ÍNDEx PLEC GESTIÓ DE RESIDUS

1. DEFINICIÓ I ABAST DEL PLEC
 - 1.1. Identificació de les obres
 - 1.2. Objecte
2. DEFINICIONS I COMPETÈNCIES DELS AGENTS DEL FET CONSTRUCTIU
 - 2.1. Productor de residus de construcció i de demolició (promotor)
 - 2.2. Posseïdor de residus de construcció i de demolició (contractista)
 - 2.3. Gestor de residus de construcció i de demolició
 - 2.4. Coordinador de seguretat i de salut en obra
 - 2.5. Director d'obra
3. REQUISITS LEGALS
4. CONDICIONS ECONÒMiques
 - 4.1. Criteris d'aplicació
 - 4.2. Definició de les activitats considerades en l'Estudi de Gestió de Residus
 - 4.3. Certificació del pressupost de Gestió de Residus

1. DEFINICIÓ I ABAST DEL PLEC

1.1 Identificació de les obres

Les obres que es projecten tenen com a finalitat complir amb l'encàrrec de l'Ajuntament de Sant Adrià de Besòs, per a la redacció del Projecte simplificat per l'execució de l'obra d'ampliació de l'àrea de gossos al parc del Besòs.

1.2 Objecte

Aquest Plec de Condicions de l'Estudi de Gestió de Residus¹ (E.G.R.) de la construcció i de la demolició comprèn el conjunt d'especificacions que ha d'acomplir el Pla de Gestió de Residus del Contractista i de la seva materialització en obra.

El Pla de Gestió de Residus haurà de concretar com s'aplicarà l'E.G.R. següent, com a mínim, el tipus d'operacions de gestió que s'hagi determinat a l'Estudi o, en cas contrari, justificar-ho. És, per tant, que haurà d'incorporar:

- Mesures de minimització i prevenció de residus.
- Estimació de la generació de residus.
- Operacions de gestió de residus.
- Plec de condicions tècniques.
- Documentació gràfica de les instal·lacions per a la gestió de residus.
- Pressupost.
- Documentació addicional referent a:
 - o L'acta d'aprovació del Pla de Gestió de Residus de construcció i de demolició.
 - o Pla de formació d'obra.
 - o Documentació de control d'obra.

Un cop sigui aprovat pel promotor i la Direcció Facultativa, el Pla formarà part de la documentació contractual de l'obra, tal i com estableix l'article 5.1 del RD 105/2008.

2. DEFINICIONS I COMPETÈNCIES DELS AGENTS DEL FET CONSTRUCTIU

A continuació, s'estableix la definició de les parts que intervenen en el fet constructiu i estan obligats a prendre decisions ajustant-se als continguts de:

1. Controlar els residus de construcció i de demolició en totes les fases de les obres.
2. Avaluar els residus que no es poden evitar i la seva gestió.
3. Tenir en compte l'evolució de la tècnica per tal d'adaptar les activitats de les obres, mètodes de treball i de producció a la minoració dels impactes mediambientals als efectes dels residus.
4. Planificar i adoptar mesures que donin prioritat a la informació, amb instruccions col·lectives als treballadors, respecte a l'organització de la feina, les condicions de treball, i la influència dels factors ambientals en el treball, tots relacionats amb la fase de producció de residus de construcció i de demolició.

¹ Aquest Plec es redacta per donar compliment al R.D. 105/2008, i modificacions posteriors.

2.1 Productor de residus de construcció i de demolició (promotor)

Als efectes del present Estudi de Gestió de Residus, i d'acord a l'article 2 del R.D. 105/2008, serà considerat promotor:

- La persona física o jurídica titular de la llicència urbanística en una obra de construcció o de demolició; en les obres en què no sigui necessari llicència urbanística, es considerarà productor de residus la persona física o jurídica titular del bé immoble objecte d'una obra de construcció o de demolició.
- La persona física o jurídica que porti a terme operacions de tractament, de barreja o d'una altra tipologia, que ocasioni un canvi de naturalesa o de composició dels residus.
- L'importador o adquiridor en qualsevol estat de la Unió Europea de residus de construcció o de demolició.

Obligacions del promotor en matèria de gestió de residus de la construcció i de la demolició segons l'article 4 del R.D. 105/2008 (legislació estatal) i el Decret 89/2010, de 29 de juny, pel qual s'aprova el Programa de Gestió de Residus de la Construcció de Catalunya (PROGROC), es regula la producció i gestió dels residus de la construcció i de la demolició, i el cànon sobre la deposició controlada dels residus de la construcció (legislació autonòmica):

1. A part dels requisits exigits per la legislació vigent sobre residus, el promotor haurà de complir les següents obligacions:

a) Incloure en el projecte d'execució de l'obra un estudi de gestió de residus de construcció i de demolició, que contindrà com a mínim:

1^a Una estimació de la quantitat, expressada en tones i en metres cúbics, dels residus de construcció i de demolició que es generaran a l'obra, codificats d'acord amb la llista europea de residus publicada per l'Ordre MAM/304/2002, de 8 de febrer, per la qual es publiquen les operacions de valorització i d'eliminació de residus i la llista europea de residus, o norma que la substitueixi.

2^a Les mesures per a la prevenció de residus a l'obra objecte del projecte.

3^a Les operacions de reutilització, de valorització o d'eliminació a què es destinaran els residus que es generaran a l'obra.

4^a Les mesures per a la separació dels residus a l'obra, en particular, pel compliment per part del posseïdor de residus, de l'obligació establerta en l'apartat 5 de l'article 5.

5^a Els plànols de les instal·lacions previstes per a l'emmagatzematge, el maneig, la separació i, en el seu cas, altres operacions de gestió dels residus de construcció i de demolició dintre de l'obra. Posteriorment, aquests plànols podran ser objecte d'adaptació a les característiques particulars de l'obra i els seus sistemes d'execució, previ acord de la direcció facultativa de l'obra.

6^e Les prescripcions del plec de prescripcions tècniques particulars del projecte, en relació amb l'emmagatzematge, el maneig, la separació i, en el seu cas, altres operacions de gestió dels residus de construcció i de demolició dintre de l'obra.

7^e Una valoració del cost previst de la gestió dels residus de construcció i de demolició que formarà part del pressupost del projecte en capítol independent.

b) En obres de demolició, de rehabilitació, de reparació o de reforma, fer un inventari dels residus perillosos que es generaran, que s'hauran d'incloure en l'estudi de gestió a què es refereix la lletra a) de l'apartat 1, així com preveure'n la retirada selectiva, amb el fi d'evitar la mescla entre ells o amb altres residus no perillosos, i assegurar-ne la tramesa a gestors autoritzats de residus perillosos.

d) En el cas d'obres sotmeses a llicència urbanística, constituir, quan procedeixi, en els termes previstos en la legislació de les comunitats autònomes, la fiança o la garantia financera equivalent que assegurï el compliment dels requisits establerts en dita llicència en relació amb els residus de construcció i de demolició de l'obra.

2. En el cas d'obres d'edificació, quan es presenti un projecte bàsic per l'obtenció de la llicència urbanística, dit projecte contindrà, almenys, els documents referents als subapartats 1^r, 2ⁿ, 3^r, 4^t i 7^e de la lletra a) i de la lletra b) de l'apartat 1.

Adicionalment, s'estableixen altres obligacions pel productor de residus de la construcció i la demolició amb l'entrada en vigor del Decret 89/2010:

Art. 14.1 Cada lliurament de residus de la construcció i de la demolició ha de constar en un **document de seguiment independent** on s'identifiqui:

- La persona productora o posseïdora del residu.
- L'obra de la qual prové el residu de construcció i de demolició i el número de llicència d'obres.
- La quantitat en tones o metres cúbics, o en ambdós quan sigui possible, de residus a gestionar i la seva codificació d'acord amb el Catàleg Europeu de Residus.
- Les persones gestores.
- La persona transportista.

Art. 14.2 La persona productora o posseïdora de residus i les persones gestores han de disposar d'un exemplar del document de seguiment, i mantenir els exemplars corresponents a cada any natural durant els cinc anys següents.

Art. 15.2 La persona sol·licitant de la llicència ha de presentar a l'ajuntament corresponent el **certificat acreditatiu de la gestió dels residus referent a la quantitat i tipus de residus lliurats**. Aquest document és necessari per al retorn de la fiança establerta d'acord amb l'article 11 del Decret 89/2010.

Art. 15.3 En cas que en l'Estudi de Gestió i en el corresponent Pla de Gestió s'hagi previst la reutilització de residus generats en la mateixa obra, en una obra diferent o en una activitat de restauració, condicionament o reblliment, cal que la llicència d'obres determini la forma d'acreditació d'aquesta gestió. Aquesta acreditació pot realitzar-se:

- a) mitjançant els serveis tècnics del mateix Ajuntament, o
- b) mitjançant empreses acreditades externes.

El cost d'aquesta acreditació ha de ser assumit pel productor dels residus.

Tota la documentació que contempnen els art. 14 i 15 del Decret 89/2010 restarà en el **Document final d'obra**, tot i no ser necessària la llicència d'obres.

2.2 Posseïdor de residus de construcció i de demolició (contractista)

Als efectes del present Estudi de Gestió de Residus, i d'acord a l'article 2 del R.D. 105/2008, serà considerat contractista:

La persona física o jurídica que tingui al seu poder els residus de la construcció i de la demolició i que no ostenti la condició de gestor de residus. Tindrà la consideració de posseïdor de residus la persona física o jurídica que executi l'obra de construcció o de demolició, com el constructor, els subcontractistes i els treballadors autònoms. No tindran la consideració de posseïdor de residus de construcció i de demolició els treballadors per compte aliè.

Obligacions del posseïdor de residus de construcció i demolició segons l'article 5 del R.D. 105/2008 (legislació estatal) i el Decret 89/2010 (legislació autonòmica).

Pel que fa als requisits exigits per la legislació vigent sobre residus, el posseïdor de residus haurà de complir amb les obligacions següents:

1. A més de les obligacions previstes en la normativa aplicable, la persona física o jurídica que executi l'obra estarà obligada a presentar a la propietat d'aquesta un pla que reflecteixi com portarà a terme les obligacions que li pertoquen amb relació als residus de construcció i de demolició que es produeixin a l'obra, en particular les recollides en l'article 4.1. i en aquest article. El pla, una vegada aprovat per la direcció facultativa i acceptat per la propietat, passarà a formar part dels documents contractuals de l'obra.

2. El posseïdor de residus de construcció i de demolició, quan no procedeixi a gestionar-los per si mateix, i sense perjudici dels requeriments del projecte aprovat, estarà obligat a lliurar-los a un gestor de residus o a participar en un acord voluntari o conveni de col·laboració per la seva gestió. Els residus de construcció i de demolició es destinaran preferentment, i per aquest ordre, a operacions de reutilització, de reciclatge o a altres formes de valorització.

3. L'entrega dels residus de construcció i de demolició a un gestor per part del posseïdor haurà de constar en document fefaent (anomenat "document de seguiment", art. 14 Decret 89/2010), en el qual figuri, almenys, la

identificació del posseïdor i del productor, l'obra de procedència i, en el seu cas, el número de llicència de l'obra, la quantitat, expressada en tones o en metres cúbics, o en ambdues unitats quan sigui possible, el tipus de residus entregats, codificats d'acord a la llista europea de residus publicada per Ordre MAM/304/2002, de 8 de febrer, o norma que la substitueixi, i la identificació del gestor de les operacions de destí. **Amb l'entrada en vigor del Decret 89/2010 s'ha d'identificar també la persona transportista (art. 14.1)**

Quan el gestor al qual el posseïdor lliuri els residus de construcció i de demolició efectuï únicament operacions de recollida, d'emmagatzematge, de transferència o de transport, en el document de lliurament haurà de figurar també el gestor de valorització o d'eliminació ulterior al qual es destinaran els residus.

4. El posseïdor dels residus estarà obligat, mentre es trobin en el seu poder, a mantenir-los en condicions adequades d'higiene i seguretat, així com a evitar la mescla de fraccions ja seleccionades que impedeixi o dificulti la seva posterior valorització o eliminació.

5. Els residus de construcció i de demolició hauran de separar-se en les fraccions següents, quan, de forma individualitzada per cadascuna de dites fraccions, la quantitat prevista de generació pel total de l'obra superi les quantitats següents:

Formigó: 80 t.

Maons, teules, ceràmics: 40 t.

Metall: 2 t.

Fusta: 1 t.

Vidre: 1 t.

Plàstic: 0,5 t.

Paper i cartró: 0,5 t.

La separació en fraccions es portarà a terme preferentment pel posseïdor dels residus de construcció i de demolició dintre de l'obra en què es produeixin. Quan per falta d'espai físic a l'obra no resulti tècnicament viable efectuar dita separació en origen, el posseïdor podrà encomanar la separació de fraccions a un gestor de residus en una instal·lació de tractament de residus de construcció i de demolició externa a l'obra. En aquest últim cas, el posseïdor haurà d'obtenir del gestor de la instal·lació documentació acreditativa que aquest ha complert, en el seu nom, l'obligació recollida en el present apartat.

6. L'òrgan competent en matèria mediambiental de la comunitat autònoma en què se situï l'obra, de forma excepcional, i sempre que la separació dels residus no hagi estat especificada i pressupostada en el projecte d'obra, podrà eximir al posseïdor dels residus de construcció i de demolició de l'obligació de separació d'alguna

o de totes les anteriors fraccions.

7. El posseïdor dels residus de construcció i de demolició estarà obligat a sufragar els corresponents costos de gestió i a lliurar al productor els certificats i la documentació acreditativa de la gestió dels residus a què es fa referència en l'apartat 3, així com a mantenir la documentació corresponent a cada any natural durant els cinc anys següents. En els certificats de gestió constarà la identificació de l'obra (art. 15.1 del Decret 89/2010).

2.3 Gestor de residus de construcció i de demolició

Als efectes del present Estudi de Gestió de Residus, i d'acord a l'article 3 de la Ley 22/2011, serà considerat gestor:

La persona o entitat, pública o privada, registrada mitjançant autorització o comunicació, que realitzi qualsevol de les operacions que componen la gestió dels residus, en sigui o no el productor.

Obligacions generals del gestor de residus de construcció i de demolició segons l'article 7 del R.D. 105/2008.

A més de les recollides en la legislació sobre residus, el gestor de residus de construcció i de demolició complirà amb les obligacions següents:

a) En el cas d'activitats de gestió sotmeses a autorització per la legislació de residus, dur un registre en el qual, com a mínim, figuri la quantitat de residus gestionats, expressada en tones i en metres cúbics, el tipus de residus, codificats d'acord a la llista europea de residus publicada per Ordre MAM/304/2002, de 8 de febrer, o norma que la substitueixi, la identificació del productor, del posseïdor de l'obra d'on procedeixen, o del gestor, quan procedixin d'altra operació anterior de gestió, el mètode de gestió aplicat, així com les quantitats, en tones i en metres cúbics, i destins dels productes i residus resultants de l'activitat.

b) Posar a disposició de les administracions públiques competents, a petició d'aquestes, la informació continguda en el registre mencionat en la lletra a). La informació referida a cada any natural haurà de mantenir-se durant els cinc anys següents.

c) Estendre al posseïdor o al gestor que li lliuri residus de construcció i de demolició, segons els termes recollits en aquest Reial Decret, els certificats acreditatius de la gestió dels residus rebuts, especificant-ne el productor i, en el seu cas, el número de llicència de l'obra de procedència. Quan es tracti d'un gestor que duu a terme una operació exclusivament de recollida, d'emmagatzematge, de transferència o de transport, a més haurà de transmetre al posseïdor o al gestor que li va lliurar els residus els certificats de l'operació de valorització o d'eliminació subsegüent a què varen ser destinats els residus.

d) En el cas que freturi d'autorització per gestionar residus perillosos, haurà de disposar d'un procediment d'admissió de residus a la instal·lació que asseguri que, prèviament al procés de tractament, es detectaran i es separaran, emmagatzemaran adequadament i derivaran a gestors autoritzats de residus perillosos aquells que

tinguin aquest caràcter i puguin arribar a la instal·lació mesclats amb residus no perillosos de construcció i de demolició. Aquesta obligació s'entendrà sense perjudici de les responsabilitats en què puguin incórrer el productor, el posseïdor o, en el seu cas, el gestor precedent que hagi enviat aquests residus a la instal·lació.

2.4 Coordinador de seguretat i de salut en obra

El coordinador de seguretat i de salut en obra serà, als efectes del present Estudi de Gestió de Residus, qualsevol persona física legalment habilitada pels seus coneixements específics i que compti amb titulació acadèmica en construcció.

El coordinador de seguretat i salut forma part de la direcció d'obra o direcció facultativa / direcció d'execució.

Funcions del coordinador de seguretat i de salut en matèria de seguretat i salut en la gestió de residus:

El coordinador de seguretat i de salut en fase d'execució d'obra, és designat pel Promotor en tots aquells casos en què intervé més d'una empresa i treballadors autònoms o diversos treballadors autònoms.

Les funcions del coordinador en matèria de seguretat i de salut durant l'execució de l'obra, derivades de l'activitat de la gestió de residus, segons el R.D. 1627/1997, de 24 d'octubre, pel que s'estableixen disposicions mínimes de seguretat i de salut a les obres de construcció, són les següents:

1. Coordinar l'aplicació dels Principis Generals de l'Acció Preventiva (Art. 15 L. 31/1995) :
 - a) En el moment de prendre les decisions tècniques i d'organització amb el fi de planificar les diferents tasques o fases de treball que s'hagin de desenvolupar simultàniament o successivament, referides a les operacions de reutilització de residus i la seva gestió.
 - b) En l'estimació de la durada requerida per a l'execució d'aquests treballs o fases de treball.
2. Coordinar les activitats de l'obra, relacionades amb els residus de la construcció i les demolicions, per garantir que els contractistes, i si n'hi ha, els subcontractistes i els treballadors autònoms, apliquin de manera coherent i responsable els principis de l'acció preventiva que recull l'article 15 de la Llei de Prevenció de Riscos Laborals (L.31/1995 de 8 de novembre) durant l'execució de l'obra i, en particular, en les tasques o activitats a què es refereix l'article 10 del R.D. 1627/1997 de 24 d'octubre sobre Disposicions mínimes de seguretat i de salut a les obres de construcció:
 - a) El manteniment de l'obra en bon estat d'ordre i neteja.
 - b) L'elecció de l'emplaçament dels llocs i les àrees de treball, on es tinguin previstes les separacions de les fraccions dels residus en l'obra mateix, tenint en compte les seves condicions d'accés, i la determinació de les vies o les zones de desplaçament o de circulació.

- c) La manipulació dels diferents materials i la utilització dels mitjans auxiliars.
 - d) El manteniment, el control previ a la posada en servei i el control periòdic de les instal·lacions i dels dispositius necessaris per a la reducció de residus en l'execució de l'obra, a fi de corregir els defectes que puguin afectar a la seguretat i a la salut dels treballadors.
 - e) La delimitació i el condicionament de les zones d'emmagatzematge i de dipòsit dels diferents materials, en particular si es tracta de matèries o substàncies perilloses (residus especials).
 - f) La recollida dels materials perillosos utilitzats.
 - g) L'emmagatzematge i l'eliminació o l'evacuació a monodipòsit dels residus i les deixalles.
3. Organitzar la coordinació d'activitats empresarials prevista en l'article 24 de la Llei de Prevenció de Riscos Laborals.
 4. Coordinar les accions i funcions de control de l'aplicació correcta dels mètodes de treball en la fase de producció i de gestió dels residus.
 5. Adoptar les mesures necessàries perquè només puguin accedir a l'obra i a les zones de classificació i de separació dels residus les persones autoritzades.

A més a més, el coordinador de seguretat i de salut tindrà en compte els continguts de la Memòria de l'Estudi de Seguretat i Salut, concretament els apartats següents: Àrees Auxiliars, Zones d'apilament, Tractament de residus, Tractament de materials i/o substàncies perilloses", Manipulació, Delimitació / condicionament de zones d'apilament.

2.5 Director d'obra

Als efectes del present Estudi de Gestió de Residus, es considera director d'obra:

Al tècnic habilitat professionalment que, formant part de la direcció d'obra, dirigeix el desenvolupament de l'obra en els aspectes tècnics, estètics, urbanístics i mediambientals, de conformitat amb el Projecte que el defineix, la llicència constructiva i d'altres autoritzacions preceptives i les condicions del contracte, amb l'objecte d'assegurar l'adequació al fi proposat.

Funcions del director d'obra en matèria de gestió de residus:

1. Subscriure l'Acta de Replanteig o començament de l'obra, confrontant prèviament l'existència prèvia de l'Acta d'Aprovació del Pla de Gestió de Residus del contractista.
2. Aprovar i signar el Pla de Gestió de Residus (P.G.R.) que desenvoluparà l'Estudi de Gestió de Residus

del Projecte. El contractista podrà incorporar els suggeriments de millora corresponents a la seva especialització en el Pla de Gestió de Residus i presentar-los a l'aprovació del promotor i de la direcció facultativa.

3. Verificar la influència de les condicions ambientals en la realització dels treballs de demolicions i de moviment de terres, d'acord amb el Projecte i l'Estudi de Gestió de Residus.

4. Exigir al contractista que disposi i acrediti que els residus de construcció i de demolició realment produïts en obra han estat gestionats, en el seu cas, en obra o lliurats a una instal·lació de valorització o d'eliminació pel seu tractament per un gestor de residus autoritzat, per tal de incloure-les en la documentació de final d'obra.

5. Certificar el final d'obra, amb la comprovació de totes les fitxes de seguiment de la gestió de residus que siguin preceptives.

6. Elaborar i subscriure la Memòria de Gestió de Residus de l'obra finalitzada, per lliurar-la al promotor, amb la documentació i els certificats que foren perceptius.

3. REQUISITS LEGALS

Per a la realització del Pla de Gestió de Residus (P.G.R.), el contractista tindrà en compte la legislació i la normativa existent i vigent.

A títol orientatiu, i sense caràcter limitatiu, s'adjunta una relació de requisits legals aplicables. El contractista, no obstant això, afegirà a la llista següent les esmenes de caràcter tècnic particular que no siguin a la relació i correspongui aplicar al seu Pla.

- o ORDRE DE 6 DE SETEMBRE DE 1988, sobre prescripcions en el tractament i l'eliminació dels olis usats.
- o DECRET 115/1994, de 6 d'abril, reguladora del Registre General de Gestors de Residus.
- o DECRET 34/1996, de 9 de gener, pel qual s'aprova el Catàleg de Residus de Catalunya.
- o DECRET 1/1997, de 7 de gener, sobre la disposició del rebuig dels residus en dipòsits controlats.
- o DECRET 92/1999, de 6 d'abril, de modificació del Decret 34/1996, de 9 de gener, pel qual s'aprova el Catàleg de Residus de Catalunya.
- o DECRET 93/1999, de 6 d'abril, sobre Procediments de Gestió de Residus.
- o DECRET 219/2001, d'1 d'agost, pel qual es deroga la disposició addicional tercera del Decret 93/1999, de 6 d'abril, sobre procediments de gestió de residus.

- o REAL DECRETO 833/1988, de 20 de julio, por el que se aprueba el reglamento para la ejecución de la ley 207/1986, básica de residuos tóxicos y peligrosos.
 - o REAL DECRETO 108/1991, de 1 de febrero, sobre la prevención y reducción de la contaminación del medio ambiente producida por el amianto.
 - o REAL DECRETO 952/1997, de 20 de junio, por el que se modifica el reglamento para la ejecución de la ley 20/1996, de 14 de mayo, Básica de Residuos Tóxicos y Peligrosos, aprobado mediante Real Decreto 833/1988 de 20 de julio.
 - o REAL DECRETO 1481/2001, de 27 de diciembre, por el que se regula la eliminación de residuos mediante depósito en vertedero.
 - o ORDEN 304/MAM/2002, de 8 de febrero, por el que se publican las operaciones de valorización y eliminación de residuos y la lista europea de residuos.
 - o DECRET 21/2006, de 14 de febrer, pel qual es regula l'adopció de criteris ambientals i d'ecoeficiència en els edificis. (S'aplica als projectes d'edificació).
 - o REAL DECRETO 396/2006, de 31 de marzo, por el que se establecen las disposiciones mínimas de seguridad y salud aplicables a los trabajos con riesgo de exposición al amianto.
 - o REAL DECRETO 679/2006, de 2 de junio, por el que se regula la gestión de los aceites industriales usados.
 - o REAL DECRETO 105/2008, de 1 de febrero, por el que se regula la producción y la gestión de los residuos de construcción y demolición.
 - o DECRET LEGISLATIU 1/2009, de 21 de juliol, pel qual s'aprova el text refós de la Llei reguladora dels residus
 - o DECRET 89/2010, de 29 de juny, pel qual s'aprova el Programa de Gestió de Residus de la Construcció de Catalunya (PROGROC), es regula la producció i la gestió dels residus de la construcció i de la demolició, i el cànon sobre la deposició controlada dels residus de la construcció.
 - o LLEI 22/2011, de 28 de juliol, de residus i sòls contaminats.
- a) Tots aquells continguts que facin referència a la producció i la gestió de residus:
- DOCUMENT Núm. 3-Plec de Prescripcions Tècniques Particulars del Projecte.
 - "Plec General de Condicions Tècniques de l'Edificació", confeccionat pel Centre Experimental d'Arquitectura, aprovat pel Consell Superior de Col·legis d'Arquitectes i adaptat a les seves obres per la "Direcció General d'Arquitectura". (S'aplica als projectes d'edificació).
 - "Plec de Clàusules Administratives Generals, per a la Contractació d'Obres de la MMAMB".
- b) Les normatives de les companyies subministradores de serveis públics de gestió de residus en tot allò que fa referència a la gestió de residus.

4. CONDICIONS ECONÒMIQUES

4.1 Criteris d'aplicació

Els amidaments i el pressupost referents a l'Estudi de Gestió de Residus de construcció i de demolició formen part dels amidaments i del pressupost del projecte, Document Núm.4, en capítol independent, tal i com estableix l'art. 4.1.a) punt 7è del R.D. 105/2008 d'u de febrer, i segons es detalla a continuació:

Capítol de gestió de residus:

Tant en la gestió interna com en l'externa les partides que representen un percentatge substancial pel que fa a la resta de partides de cada subcapítol estan detallades per preus unitaris. La resta està considerada en una partida alçada d'abonament íntegre obtinguda en base a la suma de la resta de partides.

Tant els amidaments com el pressupost de l'E.G.R. s'han determinat amb el que estableix el capítol de Gestió de Residus del banc de preus de l'AMB.

4.2 Definició de les activitats considerades en l'Estudi de Gestió de Residus

La definició de les activitats contemplades a l'E.G.R., així com les unitats i criteris d'amidament que es desprenen de cadascuna, serà la disposada en el Plec de Condicions Tècniques del banc de preus de l'AMB en el capítol de Gestió de Residus, i que comprèn:

- Classificació de residus.

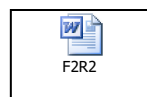

- Transport o càrrega i transport de residus d'excavació, de construcció o de demolició a instal·lació autoritzada de gestió de residus.

- Disposició de residus a instal·lació autoritzada de gestió de residus.

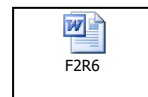
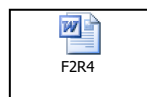
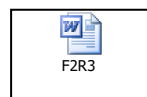
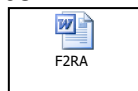

- Matxueig de residus petris a l'obra.

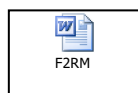

- Trituració de residus no petris a l'obra.



S'hauran d'incorporar i de definir les activitats considerades a l'E.G.R. Si s'utilitza el banc de preus de l'AMB o de l'ITEC, les definicions de les activitats són les donades en els arxius adjuntats en aquest punt.

4.3 Certificació del pressupost de Gestió de Residus

El Pressupost de Gestió de Residus està inclòs en un capítol independent del Pressupost del Projecte, i s'abonarà amb certificacions mensuals..

En qualsevol cas, el Pressupost de Gestió de Residus s'abonarà d'acord amb el que indiqui el contracte d'obra corresponent.

Barcelona, maig de 2025

Arquitecte

D. PRESSUPOST

Projecte simplificat per l'execució de l'obra d'ampliació de l'àrea de gossos al parc del Besòs, a Sant Adrià de Besòs

AMIDAMENTS

Data: 07/05/25 Pàg: 1

Obra 01 PRESSUPOST 001
Capítol 06 GESTIÓ DE RESIDUS

NUM.	CODI	UA	DESCRIPCIÓ
1	F2422035	m3	Càrrega amb mitjans mecànics i transport de terres per a reutilitzar en obra, amb camió de 7 t, amb un recorregut de més de 2 i fins a 5 km

Num.	Text	Tipus	[C]	[D]	[E]	[F]	TOTAL	Fórmula
1	tub aigua							
2	font 2		42,000	0,400	0,500		8,400	C#*D#*E#*F#
3	font4		14,000	0,400	0,500		2,800	C#*D#*E#*F#
4	font5		7,000	0,400	0,500		1,400	C#*D#*E#*F#
5								C#*D#*E#*F#
6	D110		6,000	0,400	0,500		1,200	C#*D#*E#*F#
7								C#*D#*E#*F#
8	clavegueram							C#*D#*E#*F#
9	font 2		5,000	0,400	0,500		1,000	C#*D#*E#*F#
10	font4		9,000	0,400	0,500		1,800	C#*D#*E#*F#
11	font5		5,000	0,400	0,500		1,000	C#*D#*E#*F#
12	Arquetes		3,000	0,700	0,700	0,700	1,029	C#*D#*E#*F#
13								C#*D#*E#*F#
14	Accés 1		22,650	0,250	1,100		6,229	C#*D#*E#*F#
15	Accés 2		22,400	0,250	1,100		6,160	C#*D#*E#*F#
16	Accés 3		17,900	0,250	1,100		4,923	C#*D#*E#*F#
17	Accés 4		25,500	0,250	1,100		7,013	C#*D#*E#*F#
18	Accés 5		21,000	0,250	1,100		5,775	C#*D#*E#*F#
19								C#*D#*E#*F#
20	altres		3,000				3,000	C#*D#*E#*F#
21								C#*D#*E#*F#

TOTAL AMIDAMENT **51,729**

NUM.	CODI	UA	DESCRIPCIÓ
2	F2R642E0	m3	Càrrega amb mitjans mecànics i transport de residus inerts o no especials a instal·lació autoritzada de gestió de residus, amb contenidor de 5 m3 de capacitat

Num.	Text	Tipus	[C]	[D]	[E]	[F]	TOTAL	Fórmula
1	tanca existent		152,000	0,400	0,400	0,400	4,864	C#*D#*E#*F# 0.5
2	altres tanca							
3	font		2,000	0,200	10,000			C#*D#*E#*F# 0.5
4	bancs		6,000	0,500	0,300	0,300	0,135	C#*D#*E#*F# 0.5
5	papereres		3,000	0,500	0,300	0,300	0,068	C#*D#*E#*F# 0.5
6	senyals		3,000	0,500	0,500	0,400	0,150	C#*D#*E#*F# 0.5
7	altres		2,000					C#*D#*E#*F# 0.5

TOTAL AMIDAMENT **5,217**

NUM.	CODI	UA	DESCRIPCIÓ
3	F2RA61H0	m3	Deposició controlada a centre de reciclatge de residus de formigó inerts amb una densitat 1,45 t/m3, procedents de construcció o demolició, amb codi 170101 segons la Llista Europea de Residus (ORDEN MAM/304/2002)

Num.	Text	Tipus	[C]	[D]	[E]	[F]	TOTAL	Fórmula
1	tanca existent		152,000	0,400	0,400	0,400	4,864	C#*D#*E#*F# 0.5

EUR

Projecte simplificat per l'execució de l'obra d'ampliació de l'àrea de gossos al parc del Besòs, a Sant Adrià de Besòs

AMIDAMENTS

Data: 07/05/25 Pàg: 2

2	altres tanca							0,000	
3	font		2,000	0,200	10,000				C#*D#*E#*F# 0.5
4	bancs		6,000	0,500	0,300	0,300	0,135		C#*D#*E#*F# 0.5
5	papereres		3,000	0,500	0,300	0,300	0,068		C#*D#*E#*F# 0.5
6	senyals		3,000	0,500	0,500	0,400	0,150		C#*D#*E#*F# 0.5
7	altres		2,000						C#*D#*E#*F# 0.5

TOTAL AMIDAMENT **5,217**

4	F2RA9RC0	m3	Deposició controlada a planta de compostatge de residus vegetals bruts barrejats amb terra o altres residus no vegetals no perillosos amb una densitat 0,75 t/m3, procedents de poda o sega, amb codi 200201 segons la Llista Europea de Residus (ORDEN MAM/304/2002)						
---	----------	----	---	--	--	--	--	--	--

AMIDAMENT DIRECTE **10,000**

5	F2RA7LP0	m3	Deposició controlada a dipòsit autoritzat de residus de terra inerts amb una densitat 1,6 t/m3, procedents d'excavació, amb codi 170504 segons la Llista Europea de Residus (ORDEN MAM/304/2002)						
---	----------	----	--	--	--	--	--	--	--

Num.	Text	Tipus	[C]	[D]	[E]	[F]	TOTAL	Fórmula
1	tub aigua							
2	font 2		42,000	0,400	0,500		8,400	C#*D#*E#*F#
3	font4		14,000	0,400	0,500		2,800	C#*D#*E#*F#
4	font5		7,000	0,400	0,500		1,400	C#*D#*E#*F#
5								C#*D#*E#*F#
6	D110		6,000	0,400	0,500		1,200	C#*D#*E#*F#
7								C#*D#*E#*F#
8	clavegueram							C#*D#*E#*F#
9	font 2		5,000	0,400	0,500		1,000	C#*D#*E#*F#
10	font4		9,000	0,400	0,500		1,800	C#*D#*E#*F#
11	font5		5,000	0,400	0,500		1,000	C#*D#*E#*F#
12	Arquetes		3,000	0,700	0,700	0,700	1,029	C#*D#*E#*F#
13								C#*D#*E#*F#
14	Accés 1		22,650	0,250	1,100		6,229	C#*D#*E#*F#
15	Accés 2		22,400	0,250	1,100		6,160	C#*D#*E#*F#
16	Accés 3		17,900	0,250	1,100		4,923	C#*D#*E#*F#
17	Accés 4		25,500	0,250	1,100		7,013	C#*D#*E#*F#
18	Accés 5		21,000	0,250	1,100		5,775	C#*D#*E#*F#
19								C#*D#*E#*F#
20	altres		3,000				3,000	C#*D#*E#*F#
21								C#*D#*E#*F#

TOTAL AMIDAMENT **51,729**

EUR

Projecte simplificat per l'execució de l'obra d'ampliació de l'àrea de gossos al parc del Besòs, a Sant Adrià de Besòs

PRESSUPOST

Data: 07/05/25

Pàg.: 1

Obra 01 Pressupost 001
Capítol 06 Gestió de residus

NUM. CODI	UA	DESCRIPCIÓ	PREU	AMIDAMENT	IMPORT
1 F2422035	m3	Càrrega amb mitjans mecànics i transport de terres per a reutilitzar en obra, amb camió de 7 t, amb un recorregut de més de 2 i fins a 5 km (P - 17)	6,76	51,729	349,69
2 F2R642E0	m3	Càrrega amb mitjans mecànics i transport de residus inerts o no especials a instal·lació autoritzada de gestió de residus, amb contenidor de 5 m3 de capacitat (P - 18)	27,97	5,217	145,92
3 F2RA61H0	m3	Deposició controlada a centre de reciclatge de residus de formigó inerts amb una densitat 1,45 t/m3, procedents de construcció o demolició, amb codi 170101 segons la Llista Europea de Residus (ORDEN MAM/304/2002) (P - 19)	13,56	5,217	70,74
4 F2RA9RC0	m3	Deposició controlada a planta de compostatge de residus vegetals bruts barrejats amb terra o altres residus no vegetals no perillosos amb una densitat 0,75 t/m3, procedents de poda o sega, amb codi 200201 segons la Llista Europea de Residus (ORDEN MAM/304/2002) (P - 21)	48,20	10,000	482,00
5 F2RA7LP0	m3	Deposició controlada a dipòsit autoritzat de residus de terra inerts amb una densitat 1,6 t/m3, procedents d'excavació, amb codi 170504 segons la Llista Europea de Residus (ORDEN MAM/304/2002) (P - 20)	5,26	51,729	272,09
TOTAL	Capítol	01.06			1.320,44

EUR

Índex dels annexos

01 Planejament

02 Disponibilitat dels terrenys

03 Serveis existents i afectats

04 Estudi de gestió de residus i demolició

05 Estudi bàsic de seguretat i salut

06 Pla d'obra

07 Justificació de preus

ESTUDI BÀSIC DE SEGURETAT I SALUT A LES OBRES DE CONSTRUCCIÓ

DADES DE L'OBRA

Tipus d'obra:

Ampliació d'àrea de gossos en un parc públic

Emplaçament:

Parc del Besós, Sant Adrià de Besòs

Superfície construïda:

2385 m²

Promotor:

Àrea Metropolitana de Barcelona

Arquitecte/s autor/s del Projecte d'execució:

Jona Garcia Medel

Tècnic/a redactor/a de l'Estudi Bàsic de Seguretat i Salut:

Jona Garcia Medel

DADES TÈCNIQUES DE L'EMPLAÇAMENT

Topografia:

Desnivell de l'1,44%.

Característiques del terreny: (resistència, cohesió)

Terreny compacte amb poca vegetació existent.

Condicions físiques i d'ús dels edificis de l'entorn:

Parc públic amb fàcil accés i espai per maniobrar.

Instal·lacions de serveis públics: (tant vistes com soterrades)

No hi ha previsió d'interferir amb cap servei existent. Veure apartat de Serveis existents i afectats.

Tipologia de vials: (amplada, nombre, densitat de circulació i amplada de voreres)

Vials d'accés amplis. Ronda de Sant Ramon de Penyafort.

COMPLIMENT DEL RD 1627/97 SOBRE "DISPOSICIONS MÍNIMES DE SEGURETAT I SALUT A LES OBRES DE CONSTRUCCIÓ"

1. INTRODUCCIÓ

Aquest Estudi Bàsic de Seguretat i Salut estableix, durant l'execució d'aquesta obra, les previsions respecte a la prevenció de riscos d'accidents i malalties professionals, així com informació útil per efectuar en el seu dia, en les degudes condicions de seguretat i salut, els previsibles treballs de manteniment posteriors.

Permet donar unes directrius bàsiques a l'empresa constructora per dur a terme les seves obligacions en el terreny de la prevenció de riscos professionals, facilitant el seu desenvolupament i d'acord amb el Reial Decret 1627/1997 pel qual s'estableixen les "disposicions mínimes de seguretat i de salut a les obres de construcció".

En base a l'art. 7è d'aquest Reial Decret, i en aplicació d'aquest Estudi Bàsic de Seguretat i Salut, l'empresa contractista ha d'elaborar un Pla de Seguretat i Salut en el treball en el qual s'analitzin, estudiïn, desenvolupin i complementin les previsions contingudes en el present document.

El Pla de Seguretat i Salut haurà de ser aprovat abans de l'inici de l'obra pel Coordinador de Seguretat i Salut durant l'execució de l'obra o, quan no sigui necessari, per la Direcció Facultativa. En cas d'obres de les Administracions Públiques s'haurà de sotmetre a l'aprovació d'aquesta Administració.

Cal recordar l'obligatorietat de que a cada centre de treball hi hagi un Llibre d'Incidències pel seguiment del Pla de S i S. Les anotacions fetes al Llibre d'Incidències hauran de posar-se en coneixement de la Inspecció de Treball i Seguretat Social en el termini de 24 hores, quan es produeixin repeticions de la incidència.

Segons l'art. 15è del Reial Decret, les empreses contractistes i sots-contractistes hauran de garantir que les persones que treballen a l'obra rebin la informació adequada de totes les mesures de seguretat i salut a l'obra.

La comunicació d'obertura del centre de treball a l'autoritat laboral competent haurà d'incloure el Pla de Seguretat i Salut, s'haurà de fer prèviament a l'inici d'obra i la presentaran únicament les empreses que tinguin la consideració de contractistes.

El Coordinador de Seguretat i Salut durant l'execució de l'obra o qualsevol integrant de la Direcció Facultativa, en cas d'apreciar un risc greu imminent per a la seguretat de les persones que treballen a l'obra, podrà aturar l'obra parcialment o totalment, comunicant-ho a la Inspecció de Treball i Seguretat Social, a l'empresa contractista, sots-contractista i representants de les persones treballadores.

Les responsabilitats dels coordinadors, de la Direcció Facultativa i del promotor no eximiran de les seves responsabilitats a les empreses contractistes i sots-contractistes (art. 11è).

2. PRINCIPIS GENERALS APLICABLES DURANT L'EXECUCIÓ DE L'OBRA

En base als principis d'acció preventiva establerts a l'article 15è de la Llei 31/95 de "prevenció de riscos laborals", l'empresa aplicarà les mesures que integren el deure general de prevenció, d'acord amb els següents principis generals:

- Evitar riscos
- Avaluar els riscos que no es puguin evitar
- Combatre els riscos a l'origen
- Adaptar el treball a la persona, en particular en el que respecta a la concepció dels llocs de treball, l'elecció dels equips i els mètodes de treball i de producció, per tal de reduir el treball monòton i repetitiu, i reduir els efectes del mateix a la salut
- Tenir en compte l'evolució de la tècnica
- Substituir allò que és perillós per allò que tingui poc o cap perill
- Planificar la prevenció, buscant un conjunt coherent que integri la tècnica, l'organització i les condicions del treball, les relacions socials i la influència dels factors ambientals en el treball
- Adoptar mesures que posin per davant la protecció col·lectiva a la individual
- Donar les degudes instruccions a les persones que treballen a l'obra

En conseqüència i per tal de donar compliment a aquests principis generals, tal i com estableix l'article 10 del RD 1627/1997, durant l'execució de l'obra es vetllarà per:

- El manteniment de l'obra en bon estat d'ordre i neteja
- L'elecció de l'emplaçament dels llocs i àrees de treball, tenint en compte les seves condicions d'accés i la determinació de les vies o zones de desplaçament o circulació
- La manipulació dels diferents materials i la utilització dels mitjans auxiliars
- El manteniment, el control previ a la posada en servei i el control periòdic de les Instal·lacions i dispositius necessaris per a l'execució de l'obra, amb objecte de corregir els defectes que poguessin afectar a la seguretat i salut de les persones treballadores
- La delimitació i condicionament de les zones d'emmagatzematge i dipòsit dels diferents materials, en particular si es tracta de matèries i substàncies perilloses
- La recollida dels materials perillosos utilitzats
- L'emmagatzematge i l'eliminació o evacuació de residus i runes
- L'adaptació en funció de l'evolució de l'obra del període de temps efectiu que s'haurà de dedicar a les diferents feines o fases del treball
- La cooperació entre les empreses contractistes, sots-contractistes i les persones que treballen a l'obra en règim d'autònoms
- Les interaccions i incompatibilitats amb qualsevol altre tipus de feina o activitat que es realitzi a l'obra o prop de l'obra

L'empresa tindrà en consideració les capacitats professionals de les persones treballadores en matèria de seguretat i salut en el moment d'encomanar les feines.

L'empresa adoptarà les mesures necessàries per garantir que només les persones treballadores que hagin rebut informació i formació suficient i adequada puguin accedir a les zones de risc greu i específic.

L'efectivitat de les mesures preventives haurà de preveure les distraccions i imprudències no temeràries que pogués cometre la persona que treballa a l'obra. Cal tenir en compte els riscos addicionals que poguessin implicar determinades mesures preventives, que només podran adoptar-se quan els riscos que generin siguin substancialment menors dels que es volen reduir i no existeixin alternatives preventives més segures.

L'empresa podrà concertar operacions d'assegurances que tinguin com a finalitat garantir la previsió de riscos derivats tant del treball respecte del seu personal, com de les persones treballadores en règim d'autònoms. Les societats cooperatives també podran concertar operacions d'assegurances respecte de les seves persones associades, l'activitat de les quals consisteix en la prestació del seu treball personal.

En compliment del deure de protecció de les persones treballadores, l'empresa garantirà que cada persona que treballa a l'obra rebi una formació teòrica i pràctica que sigui suficient i adequada en matèria preventiva. Aquesta formació cal centrar-la en el lloc de treball o funció concreta que dugui a terme la persona treballadora, i per tant, l'obliga a complir les mesures de prevenció adoptades.

En funció de la formació rebuda, i seguint la informació i instruccions de l'empresa contractista, les persones que treballen a l'obra han de:

- Fer servir adequadament les màquines, aparells, eines, equips de transport i tots els mitjans amb els que desenvolupin la seva activitat.
- Utilitzar adequadament els mitjans i equips de protecció facilitats per l'empresa contractista
- No posar fora de funcionament i utilitzar correctament els dispositius de seguretat existents o que s'instal·lin als mitjans o als llocs de treball
- Informar d'immediat a la persona jeràrquicament superior i a les persones treballadores designades per realitzar activitats de prevenció i protecció de qualsevol situació que, al seu entendre, porti un risc per la seguretat i salut de les persones que treballen a l'obra.
- Cooperar amb l'empresa contractista per que pugui garantir unes condicions de treball segures i que no comportin riscos per la seguretat i salut de les persones que treballen a l'obra.

3. IDENTIFICACIÓ DELS RISCOS

Sense perjudici de les disposicions mínimes de Seguretat i Salut aplicables a l'obra establertes a l'annex IV del RD 1627/1997, s'enumeren a continuació els riscos particulars de diferents treballs d'obra, tot i considerant que alguns d'ells es poden donar durant tot el procés d'execució de l'obra o bé ser aplicables a altres feines.

Mitjans i maquinària

- Atropellaments, topades amb altres vehicles, atrapades
- Interferències amb instal·lacions d'ús públic (aigua, llum, gas, clavegueram,...)
- Desplom i/o caiguda de maquinària d'obra (sitges, grues...)
- Riscos derivats del funcionament de grues
- Caiguda de la càrrega transportada
- Generació excessiva de pols o emanació de gasos tòxics
- Caigudes des de punts alts i/o des d'elements provisionals d'accés (escales, plataformes)
- Cops i ensopegades

- Caiguda de materials, rebots
- Ambient excessivament sorollós
- Contactes elèctrics directes o indirectes
- Accidents derivats de condicions atmosfèriques
- Altres

Treballs previs

- Interferències amb instal·lacions d'ús públic (aigua, llum, gas, clavegueram,...)
- Caigudes des de punts alts i/o des d'elements provisionals d'accés (escales, plataformes)
- Cops i ensopegades
- Caiguda de materials, rebots
- Sobre esforços per postures incorrectes
- Bolcada de piles de materials
- Riscos derivats de l'emmagatzematge de materials (temperatura, humitat, reaccions químiques)
- Altres

Enderrocs

- Interferències amb instal·lacions d'ús públic (aigua, llum, gas, clavegueram,...)
- Generació excessiva de pols o emanació de gasos tòxics
- Projecció de partícules durant els treballs
- Caigudes des de punts alts i/o des d'elements provisionals d'accés (escales, plataformes)
- Contactes amb materials agressius
- Risc derivat de la utilització de soldadura i tall oxiacetilènic
- Talls i punxades
- Cops i ensopegades
- Caiguda de materials, rebots
- Ambient excessivament sorollós
- Fallida de l'estructura
- Sobre esforços per postures incorrectes
- Acumulació i baixada de runes
- Altres

Moviments de terres i excavacions

- Interferències amb instal·lacions d'ús públic (aigua, llum, gas, clavegueram,...)
- Generació excessiva de pols o emanació de gasos tòxics
- Caigudes des de punts alts i/o des d'elements provisionals d'accés (escales, plataformes)
- Cops i ensopegades
- Despreniment i/o esllavissament de terres i/o roques
- Caiguda de materials, rebots
- Ambient excessivament sorollós
- Desplom i/o caiguda de les murs de contenció, pous i rases
- Desplom i/o caiguda de les edificacions veïnes
- Accidents derivats de condicions atmosfèriques
- Sobre esforços per postures incorrectes
- Riscos derivats del desconeixement del sòl a excavar
- Altres

Fonaments

- Interferències amb instal·lacions d'ús públic (aigua, llum, gas, clavegueram,...)
- Projecció de partícules durant els treballs
- Caigudes des de punts alts i/o des d'elements provisionals d'accés (escales, plataformes)
- Contactes amb materials agressius
- Risc derivat de la utilització de soldadura i tall oxiacetilènic
- Talls i punxades
- Cops i ensopegades
- Caiguda de materials, rebots
- Ambient excessivament sorollós
- Desplom i/o caiguda de les murs de contenció, pous i rases
- Desplom i/o caiguda de les edificacions veïnes
- Despreniment i/o esclavissament de terres i/o roques
- Contactes elèctrics directes o indirectes
- Sobre esforços per postures incorrectes
- Fallides d'encofrats
- Fallides de recalços
- Generació excessiva de pols o emanació de gasos tòxics
- Bolcada de piles de material
- Riscos derivats de l'emmagatzematge de materials (temperatura, humitat, reaccions químiques)
- Altres

Ram de paleta

- Interferències amb instal·lacions d'ús públic (aigua, llum, gas, clavegueram,...)
- Generació excessiva de pols o emanació de gasos tòxics
- Projecció de partícules durant els treballs
- Caigudes des de punts alts i/o des d'elements provisionals d'accés (escales, plataformes)
- Contactes amb materials agressius
- Risc derivat de la utilització de soldadura i tall oxiacetilènic
- Talls i punxades
- Cops i ensopegades
- Caiguda de materials, rebots
- Ambient excessivament sorollós
- Sobre esforços per postures incorrectes
- Bolcada de piles de material
- Riscos derivats de l'emmagatzematge de materials (temperatura, humitat, reaccions químiques)
- Altres

Revestiments i acabats

- Generació excessiva de pols o emanació de gasos tòxics
- Projecció de partícules durant els treballs
- Caigudes des de punts alts i/o des d'elements provisionals d'accés (escales, plataformes)
- Contactes amb materials agressius
- Talls i punxades
- Cops i ensopegades
- Caiguda de materials, rebots
- Sobre esforços per postures incorrectes
- Bolcada de piles de material
- Riscos derivats de l'emmagatzematge de materials (temperatura, humitat, reaccions químiques)
- Riscos derivats per repassos d'obra realitzats amb equips i proteccions inadequades
- Altres

Instal·lacions

- Interferències amb instal·lacions de subministrament públic (aigua, llum, gas...)
- Caigudes des de punts alts i/o des d'elements provisionals d'accés (escales, plataformes)
- Talls i punxades
- Cops i ensopegades
- Caiguda de materials, rebots
- Emanacions de gasos en obertures de pous morts
- Contactes elèctrics directes o indirectes
- Sobre-esforços per postures incorrectes
- Caigudes de pals i antenes
- Riscos derivats per repassos d'obra realitzats amb equips i proteccions inadequades
- Altres

4. RELACIÓ DE TREBALLS MÉS HABITUALS QUE REPRESENTEN RISCOS ESPECIALS I QUE COMPORTEN L'ADOPCIÓ DE MESURES DE PREVENCIÓ I PROTECCIÓ ESPECÍFIQUES I PARTICULARS DURANT L'EXECUCIÓ DE L'OBRA.

(Annex II del RD 1627/1997))

- Treballs amb riscos especialment greus de soterrament, enfonsament o caiguda d'altura, per les particulars característiques de l'activitat desenvolupada, els procediments aplicats o l'entorn del lloc de treball
- Treballs en els quals l'exposició a agents químics o biològics suposi un risc d'especial gravetat, o pels quals la vigilància específica de la salut de les persones que treballen a l'obra sigui legalment exigible
- Treballs amb exposició a radiacions ionitzants pels quals la normativa específica obligui a la delimitació de zones controlades o vigilades
- Treballs en la proximitat de línies elèctriques d'alta tensió
- Treballs que exposin a risc d'ofegament per immersió
- Obres d'excavació de túnels, pous i altres treballs que suposin moviments de terres subterranis
- Treballs realitzats en immersió amb equip subaquàtic
- Treballs realitzats en cambres d'aire comprimit
- Treballs que impliquin l'ús d'explosius
- Treballs que requereixin muntar o desmuntar elements prefabricats pesats

5. MESURES DE PREVENCIÓ I PROTECCIÓ

- Com a criteri general es prioritzaran les proteccions col·lectives en front de les individuals.
- S'hauran de mantenir en bon estat de conservació els medis auxiliars, la maquinària i les eines de treball.
- Els medis de protecció, tant col·lectiva com individual, hauran d'estar homologats segons la normativa vigent.
- Així mateix, les mesures relacionades s'hauran de tenir en compte per als previsible treballs posteriors (reparació, manteniment, substitució, etc.)

Mesures de protecció col·lectiva

- Organització i planificació dels treballs per evitar interferències entre les diferents feines i circulacions dins l'obra

- Senyalització de les zones de perill
- Preveure el sistema de circulació de vehicles i la seva senyalització, tant a l'interior de l'obra com en relació amb els vials exteriors
- Limitar una zona lliure a l'entorn de la zona excavada pel pas de maquinària
- Immobilització de camions mitjançant falques i/o topalls durant les tasques de càrrega i descàrrega
- Respectar les distàncies de seguretat amb les instal·lacions existents
- Mantenir les instal·lacions amb les seves proteccions aïllants operatives
- Fonamentar correctament la maquinària d'obra
- Muntatge de grues fet per una empresa especialitzada, amb revisions periòdiques, control de la càrrega màxima, delimitació del radi d'acció, frenada, blocatge, etc.
- Revisió periòdica i manteniment de maquinària i equips d'obra
- Establir un sistema de rec que impedeixi l'emissió de pols en gran quantitat
- Comprovar l'adequació de les solucions d'execució a l'estat real dels elements existents (subsòl, edificacions veïnes)
- Comprovació dels estintolaments, de les condicions dels estrebats i de les pantalles de protecció de les rases
- Utilització de paviments antilliscants.
- Col·locació de baranes de protecció en llocs amb perill de caiguda.
- Diferenciació de les mesures de protecció contra caiguda utilitzades segons s'estigui protegint a les persones de la pròpia caiguda o de la caiguda d'objectes i materials
- Col·locació de xarxes en forats horitzontals
- Protecció de forats i façanes per evitar la caiguda d'objectes (xarxes, lones)
- Ús de canalitzacions d'evacuació de runes, correctament instal·lades
- Ús d'escales de mà, plataformes de treball i bastides homologades
- Col·locació de plataformes de recepció de materials en plantes altes
- Instal·lació de serveis sanitaris
- Adoptar mesures adients de protecció de les persones treballadores en front de qualsevol risc relacionat amb fenòmens meteorològics adversos, incloses les temperatures extremes

Mesures de protecció individual

- Utilització de cassetes i ulleres homologades contra la pols i/o projecció de partícules
- Utilització de calçat de seguretat
- Utilització de casc homologat
- A totes les zones elevades on no hi hagi sistemes fixes de protecció o de protecció col·lectiva, caldrà establir punts d'ancoratge segurs per poder subjectar-hi el cinturó de seguretat homologat, la utilització del qual serà obligatòria. L'accés a les zones descrites i als equips només està autoritzat a les persones treballadores amb formació i capacitat suficient.
- Utilització de guants homologats per evitar el contacte directe amb materials agressius i minimitzar el risc de talls i punxades
- Utilització de protectors auditius homologats en ambients excessivament sorollosos
- Utilització de mandils
- Sistemes de subjecció permanent i de vigilància duta a terme per més d'una persona que treballa a l'obra pel que fa als treballs amb perill d'intoxicació. Utilització d'equips de subministrament d'aire

Mesures de protecció a terceres persones

- Previsió de la tanca, la senyalització i l'enllumenat de l'obra en funció del lloc on està situada l'obra (entorn urbà, urbanització, camp obert). En cas que el tancament envaeixi la calçada s'ha de preveure un sistema de protecció pel pas de vianants i/o vehicles. El tancament ha d'impedir que persones alienes a l'obra puguin accedir a la mateixa
- Preveure el sistema de circulació de vehicles tant a l'interior de l'obra com en relació amb els vials exteriors
- Immobilització de maquinària rodada mitjançant falques i/o topalls durant les tasques de càrrega i descàrrega

- Comprovació de l'adequació de les solucions d'execució i preventives a l'estat real dels elements (subsòl, edificacions veïnes)
- Protecció de forats i façanes per evitar la caiguda d'objectes (xarxes, lones)

6. PRIMERS AUXILIS

Es disposarà d'una farmaciola amb el contingut de material especificat a la normativa vigent. S'informarà a l'inici de l'obra, de la situació dels diferents centres mèdics als quals s'hauran de traslladar les persones accidentades. És convenient disposar a l'obra i en lloc ben visible, d'una llista amb els telèfons i adreces dels centres assignats per a urgències, ambulàncies, taxis, etc. per garantir el ràpid trasllat de les possibles persones accidentades.

7. NORMATIVA APLICABLE

NORMATIVA DE SEGURETAT I SALUT

DISPOSICIONES MÍNIMAS DE SEGURIDAD Y DE SALUD QUE DEBEN APLICARSE EN LAS OBRAS DE CONSTRUCCIÓN TEMPORALES O MÓVILES	Directiva 92/57/CEE (DOCE: 26/08/1992)
DISPOSICIONES MÍNIMAS DE SEGURIDAD Y DE SALUD EN LAS OBRAS DE CONSTRUCCIÓN	RD 1627/1997 (BOE 25/10/1997) Transposició de la Directiva 92/57/CEE
LEY DE PREVENCIÓN DE RIESGOS LABORALES	Ley 31/1995 (BOE: 10/11/1995)
REFORMA DEL MARCO NORMATIVO DE LA PREVENCIÓN DE RIESGOS LABORALES	Ley 54/2003 (BOE 13/12/2003)
REGLAMENTO DE LOS SERVICIOS DE PREVENCIÓN	RD 39/1997 (BOE: 31/01/1997)
MODIFICACIÓN RD 39/1997; RD 1109/2007, Y EL RD 1627/1997	RD 337/2010 (BOE 23/03/2010)
REQUISITOS Y DATOS QUE DEBEN REUNIR LAS COMUNICACIONES DE APERTURA O DE REANUDACIÓN DE ACTIVIDADES EN LOS CENTROS DE TRABAJO	Orden TIN/1071/2010 (BOE 1/05/2010)
DISPOSICIONES MÍNIMAS DE SEGURIDAD Y SALUD PARA LA UTILIZACIÓN POR LOS TRABAJADORES DE LOS EQUIPOS DE TRABAJO EN MATERIA DE TRABAJOS TEMPORALES EN ALTURA	RD 2177/2004 (BOE: 13/11/2004)
DISPOSICIONES MÍNIMAS EN MATERIA DE SEÑALIZACIÓN, DE SEGURIDAD Y SALUD EN EL TRABAJO	RD 485/1997 (BOE: 23/04/1997)
DISPOSICIONES MÍNIMAS DE SEGURIDAD Y SALUD EN LOS LUGARES DE TRABAJO	RD 486/1997 (BOE: 23/04/1997)

LEY REGULADORA DE LA SUBCONTRATACIÓN EN EL SECTOR DE LA CONSTRUCCIÓN	LEY 32/2006 (BOE 19/10/2006)	ORDENANZA DEL TRABAJO PARA LAS INDUSTRIAS DE LA CONSTRUCCIÓN, VIDRIO Y CERÁMICA	O. de 28 d'agost de 1970 Art. 1 a 4, 183 a 291, i annexes I i II (BOE: 05/09/1970)
MODIFICACION DEL RD 39/1997, POR EL QUE SE APRUEBA EL REGLAMENTO DE LOS SERVICIOS DE PREVENCIÓN Y EL RD 1627/97, POR EL QUE SE ESTABLECEN LAS DISPOSICIONES MÍNIMAS DE SEGURIDAD Y SALUD EN LAS OBRAS DE CONSTRUCCIÓN	RD 604/2006 (BOE 29/05/2006)	SEÑALIZACIÓN, BALIZAMIENTO, LIMPIEZA Y TERMINACIÓN DE OBRAS FIJAS EN VÍAS FUERA DE POBLADO	O. de 31 d'agost de 1987 (BOE: 18/09/1987)
DISPOSICIONES MÍNIMAS DE SEGURIDAD I SALUD APLICABLES A LOS TRABAJOS CON RIESGO DE AMIANTO	RD 396/2006 (BOE 11/04/2006)	INSTRUCCIÓN TÉCNICA COMPLEMENTARIA MIE-AEM 2 DEL REGLAMENTO DE APARATOS DE ELEVACIÓN Y MANUTENCIÓN REFERENTE A GRÚAS-TORRE DESMONTABLES PARA OBRAS.	RD 836/2003 (BOE: 17/07/2003)
PROTECCIÓN DE LA SALUD Y SEGURIDAD DE LOS TRABAJADORES CONTRA LOS RIESGOS RELACIONADOS CON LA EXPOSICIÓN AL RUIDO	RD 286/2006 (BOE: 11/03/2006)	ORDENANZA GENERAL DE SEGURIDAD E HIGIENE EN EL TRABAJO	O. de 9 de març de 1971 (BOE: 16 i 17/03/1971)
DISPOSICIONES MÍNIMAS DE SEGURIDAD Y SALUD RELATIVAS A LA MANIPULACIÓN MANUAL DE CARGAS QUE ENTRAÑE RIESGOS, EN PARTICULAR DORSO LUMBARES, PARA LOS TRABAJADORES	RD 487/1997 (BOE 23/04/1997)	S'APROVA EL MODEL DE LLIBRE D'INCIDÈNCIES EN OBRES DE CONSTRUCCIÓ	O. de 12 de gener de 1998 (DOGC: 27/01/1998)
DISPOSICIONES MÍNIMAS DE SEGURIDAD Y SALUD RELATIVAS AL TRABAJO CON EQUIPOS QUE INCLUYEN PANTALLAS DE VISUALIZACIÓN	RD 488/1997 (BOE: 23/04/1997)	EQUIPS DE PROTECCIÓ INDIVIDUAL	
REGLAMENTO SOBRE PROTECCIÓN DE LA SALUD CONTRA LOS RIESGOS DERIVADOS DE LA EXPOSICIÓN A LAS RADIACIONES IONIZANTES	RD 1029/2022 (BOE: 21/12/2022)	CASCOS NO METALICOS	Norma Tècnica Reglamentària (N.R.) MT-1 (BOE: 30/12/1974)
PROTECCIÓN DE LOS TRABAJADORES CONTRA LOS RIESGOS RELACIONADOS CON LA EXPOSICIÓN A AGENTES BIOLÓGICOS DURANTE EL TRABAJO	RD 664/1997 (BOE: 24/05/1997)	PROTECTORES AUDITIVOS	N.R. MT-2 (BOE: 01/09/1975)
PROTECCIÓN DE LOS TRABAJADORES CONTRA LOS RIESGOS RELACIONADOS CON LA EXPOSICIÓN A AGENTES CANCERÍGENOS DURANTE EL TRABAJO	RD 665/1997 (BOE: 24/05/1997)	PANTALLAS PARA SOLDADORES	N.R. MT-3 (BOE: 02/09/1975)
DISPOSICIONES MÍNIMAS DE SEGURIDAD Y SALUD, RELATIVAS A LA UTILIZACIÓN POR LOS TRABAJADORES DE EQUIPOS DE PROTECCIÓN INDIVIDUAL	RD 773/1997 (BOE: 12/06/1997)	GUANTES AISLANTES DE ELECTRICIDAD	N.R. MT-4 (BOE: 03/09/1975)
DISPOSICIONES MÍNIMAS DE SEGURIDAD Y SALUD PARA LA UTILIZACIÓN POR LOS TRABAJADORES DE LOS EQUIPOS DE TRABAJO	RD 1215/1997 (BOE: 07/08/1997)	BANQUETAS AISLANTES DE MANIOBRAS	N.R. MT-6 (BOE: 05/09/1975)
PROTECCIÓN CONTRA RIESGO ELÉCTRICO	RD 614/2001 (BOE: 21/06/2001)	EQUIPOS DE PROTECCIÓN PERSONAL DE VIAS RESPIRATORIAS. NORMAS COMUNES Y ADAPTADORES FACIALES	N.R. MT-7 (BOE: 06/09/1975)
PROTECCION DE LA SALUD Y SEGURIDAD DE LOS TRABAJADORES CONTRA LOS RIESGOS RELACIONADOS CON LA EXPOSICION A AGENTES QUIMICOS DURANTE EL TRABAJO	RD 374/2001 (BOE: 01/05/2001)	EQUIPOS DE PROTECCIÓN PERSONAL DE VIAS RESPIRATORIAS: FILTROS MECÁNICOS	N.R. MT-8 (BOE: 08/09/1975)
REGLAMENTO DE SEGURIDAD E HIGIENE DEL TRABAJO EN LA INDUSTRIA DE LA CONSTRUCCIÓN	O. de 20 de maig de 1952 (BOE: 15/06/1952)	EQUIPOS DE PROTECCIÓN PERSONAL DE VIAS RESPIRATORIAS: MASCARILLAS AUTOFILTRANTES	N.R. MT-9 (BOE: 09/09/1975)
DISTÀNCIES REGLAMENTÀRIES D'OBRES I CONSTRUCCIONS A LINIES ELÈCTRIQUES	R. de 4 de novembre de 1988 (DOGC: 30/11/1988)	EQUIPOS DE PROTECCIÓN PERSONAL DE VIAS RESPIRATORIAS: FILTROS QUÍMICOS Y MIXTOS CONTRA AMONIACO	N.R. MT-10 (BOE: 10/09/1975)

Índex dels annexos

01 Planejament

02 Disponibilitat dels terrenys

03 Serveis existents i afectats

04 Estudi de gestió de residus i demolició

05 Estudi bàsic de seguretat i salut

06 Pla d'obra

07 Justificació de preus

06. Pla d'obres

Per a l'execució de les obres s'ha previst un termini de 4 mesos. S'executarà en una sola fase.
Els treballs a executar s'organitzen segons el següent cronograma:

PLANIFICACIÓ

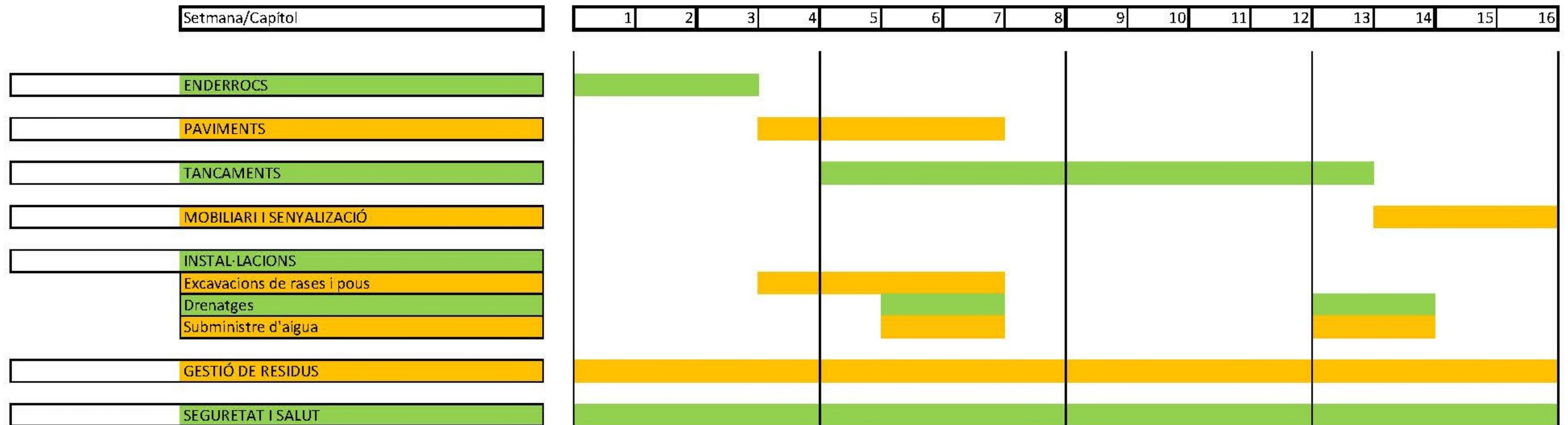

Índex dels annexos

01 Planejament

02 Disponibilitat dels terrenys

03 Serveis existents i afectats

04 Estudi de gestió de residus i demolició

05 Estudi bàsic de seguretat i salut

06 Pla d'obra

07 Justificació de preus

07. Justificació de preus

La justificació de preus d'aquest projecte es basa en el banc de preus de la AMB 2022 i el BEDEC dinàmic i s'ha realitzat seguint la metodologia establerta a l'article 130 del Reglament General de la Llei de Contractes de l'Estat i d'acord amb el que diu l'article 127.1 del mateix Reglament. L'elaboració del pressupost s'ha realitzat amb el programa informàtic TCQ.

JUSTIFICACIÓ DE PREUS

Data: 08/05/25 Pàg.: 1

MA D'OBRA

CODI	UA	DESCRIPCIÓ	PREU
A01-FEPH	h	Ajudant muntador	27,13000 €
A0121000	h	Oficial 1a	25,36000 €
A012A000	h	Oficial 1a fuster	25,89000 €
A012M000	h	Oficial 1a muntador	26,21000 €
A012N000	h	Oficial 1a d'obra pública	25,36000 €
A013M000	h	Ajudant muntador	22,51000 €
A0140000	h	Manobre	21,17000 €
A0150000	h	Manobre especialista	21,89000 €
A0D-0007	h	Manobre	25,86000 €
A0E-000A	h	Manobre especialista	25,38000 €
A0F-000B	h	Oficial 1a	30,97000 €
A0F-000R	h	Oficial 1a muntador	32,01000 €
A0F-000S	h	Oficial 1a d'obra pública	29,42000 €
A0F-000T	h	Oficial 1a paleta	29,42000 €

JUSTIFICACIÓ DE PREUS

Data: 08/05/25 Pàg.: 2

MAQUINÀRIA

CODI	UA	DESCRIPCIÓ	PREU
C111-0056	h	Compressor amb dos martells pneumàtics	18,08000 €
C131-005G	h	Corró vibratori autopropulsat, de 12 a 14 t	94,94000 €
C135-00LX	h	Minixcavadora sobre cadenes de 2 a 5.9 t	58,67000 €
C136-00F4	h	Motoanivelladora petita	107,16000 €
C1705600	h	Formigonera de 165 l	1,78000 €
C176-00FX	h	Formigonera de 165 l	2,44000 €
C178-00GF	h	Màquina tallajunts amb disc de diamant per a paviment	9,74000 €

JUSTIFICACIÓ DE PREUS

Data: 08/05/25 Pàg.: 3

MATERIALS

CODI	UA	DESCRIPCIÓ	PREU
B0111000	m3	Aigua	1,60000 €
B011-05ME	m3	Aigua	2,42000 €
B0310020	t	Sorra de pedrera per a morters	17,03000 €
B0332020	t	Grava de pedrera de pedra granítica, per a drenos	18,76000 €
B03J-0K7V	t	Grava de pedrera de pedra calcària, de grandària màxima 20 mm, per a formigons	21,94000 €
B03L-05MQ	t	Sorra de pedrera de pedra calcària per a formigons	23,07000 €
B03L-05N7	t	Sorra de pedrera per a morters	24,77000 €
B0512401	t	Ciment pòrtland amb filler calcari CEM II/B-L 32,5 R segons UNE-EN 197-1, en sacs	103,55000 €
B0532310	kg	Calç aèria hidratada CL 90-S, en sacs	0,22000 €
B055-067M	t	Ciment pòrtland amb filler calcari CEM II/B-L 32,5 R segons UNE-EN 197-1, en sacs	164,18000 €
B064300C	m3	Formigó HM-20/P/20/I de consistència plàstica, grandària màxima del granulat 20 mm, amb >= 200 kg/m3 de ciment, apte per a classe d'exposició I	62,20000 €
B06A-2MHN	m3	Formigó d'ús no estructural amb granulat reciclat, de consistència plàstica i grandària màxima del granulat 20 mm, amb 235 kg/m3 de ciment, HRNE- 235/ P/ 20, amb una substitució del 50% del granulat gruixut per granulat reciclat mixt amb marcat CE, procedent de plantes de reciclat de residus de la construcció o demolició autoritzades	82,42000 €
B06A-I26H	m3	Formigó d'ús no estructural amb granulat reciclat, de consistència plàstica i grandària màxima del granulat 20 mm, amb 235 kg/m3 de ciment, HRNE- 235/ P/ 20, amb una substitució del 100% del granulat gruixut per granulat reciclat mixt amb marcat CE, procedent de plantes de reciclat de residus de la construcció o demolició autoritzades	82,42000 €
B0B7-106Q	kg	Acer en barres corrugades B500S de límit elàstic >= 500 N/mm2	1,77000 €
B0B8-108D	m2	Malla electrosoldada de barres corrugades d'acer ME 15x15 cm D:6-6 mm 6x2,2 m B500SD UNE-EN 10080	4,76000 €
B0F1D2A1	u	Maó calat, de 290x140x100 mm, per a revestir, categoria I, HD, segons la norma UNE-EN 771-1	0,18000 €
B5ZZB-131H	u	Vis d'acer galvanitzat de 5.4x65 mm, amb junts de metall i goma i tac de niló de 8/10 mm	0,29000 €
B6A5-0002	u	Porta de dues fulles batents de 3x1,5 m de llum de pas d'acer galvanitzat en calent, amb bastidor de tub de 40x40x2 mm i malla simple torsió de 50/14 mm de pas i 2,2 mm de gruix, muntants de tub de 80x80x2 mm, passador amb topall antiobertura, pern regulable, pany de cop i clau i pom, acabat galvanitzat	400,00000 €
B9F3-0HQ9	m2	Peça rectangular de formigó monocapa, gris, de 10x20 cm i 10 cm de gruix, preu superior, per a paviment	25,00000 €
BD55-10LOI	u	Bonera sifònica de fosa de 180 a 240 mm de costat, amb sortida horitzontal de 100 a 150 mm de diàmetre nominal, amb tapa plana o de registre de fosa, per a una càrrega classe L 15	38,91000 €
BD7JE180	m	Tub de paret estructurada, amb paret interna llisa i externa corrugada, de polietilè HDPE, tipus B, àrea aplicació U, de diàmetre nominal exterior 200 mm, de rigidesa anular SN 8 kN/m2, segons la norma UNE-EN 13476-3	3,91000 €
BDKZ3150	u	Bastiment i tapa per a pericó de serveis de fosa grisa de 420x420x40 mm i de 25 kg de pes	20,99000 €
BFB14600	m	Tubo de polietileno de designación PE 100, de 20 mm de diámetro nominal, de 16 bar de presión nominal, serie SDR 11, según la norma UNE-EN 12201-2	0,28000 €
BFWB1405	u	Accesorio para tubos de polietileno de alta densidad, de 20 mm de diámetro nominal exterior, de plástico, para conectar a presión	2,79000 €
BFYB1405	u	Parte proporcional de elementos de montaje para tubos de polietileno de alta densidad, de 20 mm de diámetro nominal exterior, para conectar a presión	0,02000 €
BG22TK10	m	Tub corbable corrugat de polietilè, de doble capa, llisa la interior i corrugada l'exterior, de 110 mm de diàmetre nominal, aïllant i no propagador de la flama, resistència a l'impacte de 28 J, resistència a compressió de 450 N, per a canalitzacions soterrades	2,02000 €
BN314420	u	Válvula de bola manual con rosca, de dos piezas con paso total, de bronce, de diámetro nominal 1/2'', de 16 bar de PN y precio alto	11,60000 €
BN743C10	u	Válvula reductora de presión con rosca, de diámetro nominal 3/8'', de 25 bar de presión máxima y con un diferencial máximo regulable entre 19 y 24 bar, de latón, precio medio	22,89000 €
BNE14300	u	Filtro colador en forma de Y con de rosca, 1/2'' de diámetro nominal, 16 bar de presión nominal, latón, malla de acero inoxidable 1.4301 (AISI 304) con perforaciones de 0,5 mm de diámetro	4,12000 €

JUSTIFICACIÓ DE PREUS

Data: 08/05/25 Pàg.: 4

MATERIALS

CODI	UA	DESCRIPCIÓ	PREU
BQ30-H502	u	Font d'acer per exteriors tipus Fabregas Minus Dog o equivalent	650,00000 €
BQ31-2A5K	u	Part proporcional d'accessoris i elements de muntatge per a connexió a la xarxa d'aigua potable i a la xarxa de sanejament de font per a exterior	29,09000 €

JUSTIFICACIÓ DE PREUS

Data: 08/05/25 Pàg.: 5

ELEMENTS COMPOSTOS

CODI	UA	DESCRIPCIÓ	PREU			
B03X-0GW5	m3	Sorra-ciment, sense additius amb 200 kg/m3 de ciment pòrtland amb filler calcari i sorra de pedrera, elaborada a l'obra	Rend.: 1,000		99,23000	€
			Unitats	Preu	Parcial	Import
Ma d'obra						
A0E-000A	h	Manobre especialista	1,050 /R x	25,38000 =	26,64900	
			Subtotal:		26,64900	26,64900
Maquinària						
C176-00FX	h	Formigonera de 165 l	0,750 /R x	2,44000 =	1,83000	
			Subtotal:		1,83000	1,83000
Materials						
B03L-05N7	t	Sorra de pedrera per a morters	1,520 x	24,77000 =	37,65040	
B055-067M	t	Ciment pòrtland amb filler calcari CEM II/B-L 32,5 R segons UNE-EN 197-1, en sacs	0,200 x	164,18000 =	32,83600	
			Subtotal:		70,48640	70,48640
		DESPESES AUXILIARS		1,00 %		0,26649
		COST DIRECTE				99,23189
		COST EXECUCIÓ MATERIAL				99,23189

B06D-0L9C	m3	Formigó de 200 kg/m3, amb una proporció en volum 1:3:6, amb ciment pòrtland amb filler calcari CEM II/B-L 32,5 R i granulat de pedra calcària de grandària màxima 20 mm, elaborat a l'obra amb formigonera de 165 l	Rend.: 1,000		111,94000	€
			Unitats	Preu	Parcial	Import
Ma d'obra						
A0E-000A	h	Manobre especialista	1,100 /R x	25,38000 =	27,91800	
			Subtotal:		27,91800	27,91800
Maquinària						
C176-00FX	h	Formigonera de 165 l	0,600 /R x	2,44000 =	1,46400	
			Subtotal:		1,46400	1,46400
Materials						
B03L-05MQ	t	Sorra de pedrera de pedra calcària per a formigons	0,650 x	23,07000 =	14,99550	
B03J-0K7V	t	Grava de pedrera de pedra calcària, de grandària màxima 20 mm, per a formigons	1,550 x	21,94000 =	34,00700	
B011-05ME	m3	Aigua	0,180 x	2,42000 =	0,43560	
B055-067M	t	Ciment pòrtland amb filler calcari CEM II/B-L 32,5 R segons UNE-EN 197-1, en sacs	0,200 x	164,18000 =	32,83600	
			Subtotal:		82,27410	82,27410

JUSTIFICACIÓ DE PREUS

Data: 08/05/25 Pàg.: 6

ELEMENTS COMPOSTOS

CODI	UA	DESCRIPCIÓ	PREU			
		DESPESES AUXILIARS	1,00 %			0,27918
		COST DIRECTE				111,93528
		COST EXECUCIÓ MATERIAL				111,93528
B07F-0LT5	m3	Morter de ciment pòrtland amb filler calcari CEM II/B-L i sorra, amb 380 kg/m3 de ciment, amb una proporció en volum 1:4 i 10 N/mm2 de resistència a compressió, elaborat a l'obra	Rend.: 1,000		127,86000	€
			Unitats	Preu	Parcial	Import
Ma d'obra						
A0E-000A	h	Manobre especialista	1,000 /R x	25,38000 =	25,38000	
			Subtotal:		25,38000	25,38000
Maquinària						
C176-00FX	h	Formigonera de 165 l	0,700 /R x	2,44000 =	1,70800	
			Subtotal:		1,70800	1,70800
Materials						
B055-067M	t	Ciment pòrtland amb filler calcari CEM II/B-L 32,5 R segons UNE-EN 197-1, en sacs	0,380 x	164,18000 =	62,38840	
B03L-05N7	t	Sorra de pedrera per a morters	1,520 x	24,77000 =	37,65040	
B011-05ME	m3	Aigua	0,200 x	2,42000 =	0,48400	
			Subtotal:		100,52280	100,52280
		DESPESES AUXILIARS		1,00 %		0,25380
		COST DIRECTE				127,86460
		COST EXECUCIÓ MATERIAL				127,86460

D070A8B1	m3	Morter mixt de ciment pòrtland amb filler calcari CEM II/B-L, calç i sorra, amb 380 kg/m3 de ciment, amb una proporció en volum 1:0.5:4 i 10 N/mm2 de resistència a compressió, elaborat a l'obra	Rend.: 1,000		129,48000	€
			Unitats	Preu	Parcial	Import
Ma d'obra						
A0150000	h	Manobre especialista	1,050 /R x	21,89000 =	22,98450	
			Subtotal:		22,98450	22,98450
Maquinària						
C1705600	h	Formigonera de 165 l	0,725 /R x	1,78000 =	1,29050	
			Subtotal:		1,29050	1,29050
Materials						
B0532310	kg	Calç aèria hidratada CL 90-S, en sacs	190,000 x	0,22000 =	41,80000	
B0512401	t	Ciment pòrtland amb filler calcari CEM II/B-L 32,5 R segons UNE-EN 197-1, en sacs	0,380 x	103,55000 =	39,34900	
B0111000	m3	Aigua	0,200 x	1,60000 =	0,32000	

JUSTIFICACIÓ DE PREUS

Data: 08/05/25 Pàg.: 7

ELEMENTS COMPOSTOS

CODI	UA	DESCRIPCIÓ	PREU
B0310020	t	Sorra de pedrera per a morters	1,380 x 17,03000 = 23,50140
		Subtotal:	104,97040
		DESPESES AUXILIARS 1,00 %	0,22985
		COST DIRECTE	129,47525
		COST EXECUCIÓ MATERIAL	129,47525

JUSTIFICACIÓ DE PREUS

Data: 08/05/25 Pàg.: 8

PARTIDES D'OBRA

NÚM	CODI	UA	DESCRIPCIÓ	PREU
	BQ5ZR001	m	Listó o tauló de fusta de pi tracta a l'autoclau de 9,5x1 cm	Rend.: 1,000 4,08 €
			COST DIRECTE	3,84906
			DESPESES INDIRECTES 6,00 %	0,23094
			COST EXECUCIÓ MATERIAL	4,0800

P-1	EFB14655	m	Tubo de polietileno de designación PE 100, de 20 mm de diámetro nominal, de 16 bar de presión nominal, serie SDR 11, UNE-EN 12201-2, conectado a presión, con grado de dificultad medio, utilizando accesorios de plástico y colocado en el fondo de la zanja	Rend.: 0,796 8,45 €
------------	-----------------	---	---	----------------------------

	Unitats	Preu	Parcial	Import
Ma d'obra				
A012M000	h	Oficial 1a muntador	0,110 /R x 26,21000 =	3,62198
A013M000	h	Ajudant muntador	0,110 /R x 22,51000 =	3,11068
		Subtotal:		6,73266
Materials				
BFB14600	m	Tubo de polietileno de designación PE 100, de 20 mm de diámetro nominal, de 16 bar de presión nominal, serie SDR 11, según la norma UNE-EN 12201-2	1,020 x 0,28000 =	0,28560
BFYB1405	u	Parte proporcional de elementos de montaje para tubos de polietileno de alta densidad, de 20 mm de diámetro nominal exterior, para conectar a presión	1,000 x 0,02000 =	0,02000
BFWB1405	u	Accesorio para tubos de polietileno de alta densidad, de 20 mm de diámetro nominal exterior, de plástico, para conectar a presión	0,300 x 2,79000 =	0,83700
		Subtotal:		1,14260
		DESPESES AUXILIARS 1,50 %		0,10099
		COST DIRECTE		7,97625
		DESPESES INDIRECTES 6,00 %		0,47857
		COST EXECUCIÓ MATERIAL		8,45482

P-2	EN314427	u	Válvula de bola manual amb rosca, de dues peces amb pas total, de bronze, de diàmetre nominal 1/2", de 16 bar de PN i preu alt, muntada superficialment	Rend.: 0,586 27,06 €
------------	-----------------	---	---	-----------------------------

	Unitats	Preu	Parcial	Import
Ma d'obra				
A013M000	h	Ajudant muntador	0,165 /R x 22,51000 =	6,33814
A012M000	h	Oficial 1a muntador	0,165 /R x 26,21000 =	7,37995
		Subtotal:		13,71809
Materials				
BN314420	u	Válvula de bola manual con rosca, de dos piezas con paso total, de bronce, de diámetro nominal 1/2", de 16 bar de PN y precio alto	1,000 x 11,60000 =	11,60000
		Subtotal:		11,60000

JUSTIFICACIÓ DE PREUS

Data: 08/05/25 Pàg.: 9

PARTIDES D'OBRA

NÚM	CODI	UA	DESCRIPCIÓ	PREU
			DESPESES AUXILIARS	1,50 % 0,20577
			COST DIRECTE	25,52386
			DESPESES INDIRECTES	6,00 % 1,53143
			COST EXECUCIÓ MATERIAL	27,05529
P-3	EN74001	u	Regulador de pressió 1/2''	Rend.: 1,000 32,48 €
			COST DIRECTE	30,64151
			DESPESES INDIRECTES	6,00 % 1,83849
			COST EXECUCIÓ MATERIAL	32,4800
P-4	EN743C17	u	Válvula reductora de presión con rosca, de diámetro nominal 3/8'', de 25 bar de presión máxima y con un diferencial máximo regulable entre 19 y 24 bar, de latón, precio medio y montada superficialmente	Rend.: 1,000 32,13 €
			Unitats	Preu
			Parcial	Import
Ma d'obra				
	A013M000	h	Ajudant muntador	0,150 /R x 22,51000 = 3,37650
	A012M000	h	Oficial 1a muntador	0,150 /R x 26,21000 = 3,93150
			Subtotal:	7,30800 7,30800
Materials				
	BN743C10	u	Válvula reductora de presión con rosca, de diámetro nominal 3/8'', de 25 bar de presión máxima y con un diferencial máximo regulable entre 19 y 24 bar, de latón, precio medio	1,000 x 22,89000 = 22,89000
			Subtotal:	22,89000 22,89000
			DESPESES AUXILIARS	1,50 % 0,10962
			COST DIRECTE	30,30762
			DESPESES INDIRECTES	6,00 % 1,81846
			COST EXECUCIÓ MATERIAL	32,12608
P-5	ENE14307	u	Filtre colador de llautó, de diámetro nominal 1/2'', de 16 bar de PN, roscat, muntat en pericó de canalització soterrada	Rend.: 0,731 22,29 €
			Unitats	Preu
			Parcial	Import
Ma d'obra				
	A012M000	h	Oficial 1a muntador	0,250 /R x 26,21000 = 8,96375
	A013M000	h	Ajudant muntador	0,250 /R x 22,51000 = 7,69836
			Subtotal:	16,66211 16,66211
Materials				
	BNE14300	u	Filtro colador en forma de Y con de rosca, 1/2'' de diámetro nominal, 16 bar de presión nominal, latón, malla de acero inoxidable 1.4301 (AISI 304) con perforaciones de 0,5 mm de diámetro	1,000 x 4,12000 = 4,12000
			Subtotal:	4,12000 4,12000

JUSTIFICACIÓ DE PREUS

Data: 08/05/25 Pàg.: 10

PARTIDES D'OBRA

NÚM	CODI	UA	DESCRIPCIÓ	PREU
			DESPESES AUXILIARS	1,50 % 0,24993
			COST DIRECTE	21,03204
			DESPESES INDIRECTES	6,00 % 1,26192
			COST EXECUCIÓ MATERIAL	22,29396
P-6	F2194AJ5	m2	Demolició de paviment de formigó, de fins a 20 cm de gruix i fins a 0,6 m d'amplària amb retroexcavadora amb martell trencador i càrrega sobre camió	Rend.: 1,000 21,05 €
			COST DIRECTE	19,85849
			DESPESES INDIRECTES	6,00 % 1,19151
			COST EXECUCIÓ MATERIAL	21,0500
P-7	F21B4003	u	Desmuntatge i càrrega sobre camió o aplec de senyal vertical tipus I-60 I-120 o I-180 existent, inclòs demolició de fonamentacions	Rend.: 1,000 48,68 €
			COST DIRECTE	45,92453
			DESPESES INDIRECTES	6,00 % 2,75547
			COST EXECUCIÓ MATERIAL	48,6800
P-8	F21QU015	u	Arrencada de paperera i base de formigó, amb mitjans manuals i mecànics, càrrega de runa i materials sobre camió o contenidor	Rend.: 1,000 28,74 €
			COST DIRECTE	27,11321
			DESPESES INDIRECTES	6,00 % 1,62679
			COST EXECUCIÓ MATERIAL	28,7400
P-9	F21QU045	u	Arrencada de banc o cadira i base de formigó, amb mitjans manuals i mecànics, càrrega de runa i materials sobre camió o contenidor	Rend.: 1,000 37,15 €
			COST DIRECTE	35,04717
			DESPESES INDIRECTES	6,00 % 2,10283
			COST EXECUCIÓ MATERIAL	37,1500
P-10	F21QU055	u	Arrencada de font, base de formigó i instal·lacions d'aigua i desguàs, amb mitjans manuals i mecànics, càrrega de runa i materials sobre camió o contenidor	Rend.: 1,000 153,17 €
			COST DIRECTE	144,50000
			DESPESES INDIRECTES	6,00 % 8,67000
			COST EXECUCIÓ MATERIAL	153,1700
P-11	F21QU105	m	Arrencada de tanca metàl·lica i demolició d'ancoratges, amb mitjans manuals, càrrega de runa i materials sobre camió o contenidor. Recuperació de mòduls de relliga per posterior aprofitament. Inclou transport i abassegament a magatzem de Can Zam.	Rend.: 1,000 15,38 €
			COST DIRECTE	14,50943
			DESPESES INDIRECTES	6,00 % 0,87057
			COST EXECUCIÓ MATERIAL	15,3800

JUSTIFICACIÓ DE PREUS

Data: 08/05/25 Pàg.: 11

PARTIDES D'OBRA

NÚM	CODI	UA	DESCRIPCIÓ	PREU
P-12	F21RUZ50	PA	Arrabassament i eliminació de tanca vegetal de 2 a 4m. inclosa l'arrencada de les soques, el reblliment del forat i l'anivellament del terreny i la càrrega dels restes sobre camió o contenidor. Inclou eliminació puntual d'abustiva de gran format.	Rend.: 1,000 3.000,00 €
			COST DIRECTE	2.830,18868
			DESPESES INDIRECTES 6,00 %	169,81132
			COST EXECUCIÓ MATERIAL	3.000,0000
P-13	F222H620	m3	Excavació de pou aïllat de fins a 2 m de fondària, en terreny de trànsit, amb mitjans mecànics, per caixa de paviment i rasa de fonamentació	Rend.: 1,000 19,40 €
			COST DIRECTE	18,30189
			DESPESES INDIRECTES 6,00 %	1,09811
			COST EXECUCIÓ MATERIAL	19,4000
P-14	F222U916	m3	Excavació amb mitjans manuals de rases i pous en rasa d'amplària fons de rasa entre 0,80 i 2,5 metres i fins a 4 metres de profunditat, en terres de qualsevol tipus (no classificades), amidat sobre perfil. Extracció a la vora dels productes resultants. Inclou els possibles esgotaments.	Rend.: 1,000 54,91 €
			COST DIRECTE	51,80189
			DESPESES INDIRECTES 6,00 %	3,10811
			COST EXECUCIÓ MATERIAL	54,9100
P-15	F223U105	m	Excavació de rasa amb mitjans mecànics per a instal·lacions de 40x50 cm, inclou el piconatge del fons, aportació de 20 cm de sorra garbellada, resta del reblert i compactació per capes amb terres seleccionades sense pedres de la pròpia excavació. Inclou banda de senyalització.	Rend.: 1,000 8,64 €
			COST DIRECTE	8,15094
			DESPESES INDIRECTES 6,00 %	0,48906
			COST EXECUCIÓ MATERIAL	8,6400
P-16	F227U005	m2	Preparació de la superfície del terreny natural excavada per a rebre la capa de subbase del paquet de ferm. Inclou les operacions de refinat, anivellació i compactació de la superfície de terreny natural (95 % P.M.), amb l'eliminació del material gruixut.	Rend.: 1,000 5,44 €
			COST DIRECTE	5,13208
			DESPESES INDIRECTES 6,00 %	0,30792
			COST EXECUCIÓ MATERIAL	5,4400
P-17	F2422035	m3	Càrrega amb mitjans mecànics i transport de terres per a reutilitzar en obra, amb camió de 7 t, amb un recorregut de més de 2 i fins a 5 km	Rend.: 1,000 6,76 €
			COST DIRECTE	6,37736
			DESPESES INDIRECTES 6,00 %	0,38264
			COST EXECUCIÓ MATERIAL	6,7600

JUSTIFICACIÓ DE PREUS

Data: 08/05/25 Pàg.: 12

PARTIDES D'OBRA

NÚM	CODI	UA	DESCRIPCIÓ	PREU
P-18	F2R642E0	m3	Càrrega amb mitjans mecànics i transport de residus inerts o no especials a instal·lació autoritzada de gestió de residus, amb contenidor de 5 m3 de capacitat	Rend.: 1,000 27,97 €
			COST DIRECTE	26,38679
			DESPESES INDIRECTES 6,00 %	1,58321
			COST EXECUCIÓ MATERIAL	27,9700
P-19	F2RA61H0	m3	Deposició controlada a centre de reciclatge de residus de formigó inerts amb una densitat 1,45 t/m3, procedents de construcció o demolició, amb codi 170101 segons la Llista Europea de Residus (ORDEN MAM/304/2002)	Rend.: 1,000 13,56 €
			COST DIRECTE	12,79245
			DESPESES INDIRECTES 6,00 %	0,76755
			COST EXECUCIÓ MATERIAL	13,5600
P-20	F2RA7LP0	m3	Deposició controlada a dipòsit autoritzat de residus de terra inerts amb una densitat 1,6 t/m3, procedents d'excavació, amb codi 170504 segons la Llista Europea de Residus (ORDEN MAM/304/2002)	Rend.: 1,000 5,26 €
			COST DIRECTE	4,96226
			DESPESES INDIRECTES 6,00 %	0,29774
			COST EXECUCIÓ MATERIAL	5,2600
P-21	F2RA9RC0	m3	Deposició controlada a planta de compostatge de residus vegetals bruts barrejats amb terra o altres residus no vegetals no perillosos amb una densitat 0,75 t/m3, procedents de poda o sega, amb codi 200201 segons la Llista Europea de Residus (ORDEN MAM/304/2002)	Rend.: 1,000 48,20 €
			COST DIRECTE	45,47170
			DESPESES INDIRECTES 6,00 %	2,72830
			COST EXECUCIÓ MATERIAL	48,2000
P-22	F31522H3	m3	Formigó per a rases i pous de fonaments, HA-25/B/20/IIa, de consistència tova i grandària màxima del granulat 20 mm, abocat amb cubilot	Rend.: 1,000 105,85 €
			COST DIRECTE	99,85849
			DESPESES INDIRECTES 6,00 %	5,99151
			COST EXECUCIÓ MATERIAL	105,8500
P-23	F6A15405	m	Reixat d'acer d'alçària 1,5 m amb tela metàl·lica de torsió simple amb acabat galvanitzat, de 50 mm de pas de malla i diàmetre 2,7 i 2,7 mm, pals de tub galvanitzat de diàmetre 50 mm col·locats cada 3 m ancorats a l'obra i part proporcional de pals per a punts singulars	Rend.: 1,000 56,27 €
			COST DIRECTE	53,08491
			DESPESES INDIRECTES 6,00 %	3,18509
			COST EXECUCIÓ MATERIAL	56,2700

JUSTIFICACIÓ DE PREUS

Data: 08/05/25 Pàg.: 13

PARTIDES D'OBRA

NÚM	CODI	UA	DESCRIPCIÓ	PREU		
P-24	F6A16JB0	m	Reixat d'acer galvanitzat d'1,5 m d'alçària format per panells de relliga malla 2,00 x 1,5 m, pilar de platina 60x8 cada 2 m mpostrat al terra , trams de relliga malla a eixos 63 x119, platina portant 30 x 2, pl etina separadora d=5 mm. Dimensions 2,00x1,50 m cargolada al pilar, col·locat sobre daus de formigó. Inclou el m ontatge en obra	Rend.: 1,000 212,27 €		
			COST DIRECTE	200,25472		
			DESPESES INDIRECTES 6,00 %	12,01528		
			COST EXECUCIÓ MATERIAL	212,2700		
P-25	F6A16JX7	u	Porta de relliga galvanitzada batent de 2 fulles, de mides 3,00 d'amplada x 1,50 m d'alt, bastidor amb marc de tub 40X40X2, pilars tub quadrat 80x80x2 empotr at a terra i relliga malla eixos 63 x 119, platina portant 30x2, platina separadora d =5 mm Acabat galvanitzatInclou el muntatge a l'obra sobre dau de formigó.	Rend.: 1,000 1.561,98 €		
			COST DIRECTE	1.473,56604		
			DESPESES INDIRECTES 6,00 %	88,41396		
			COST EXECUCIÓ MATERIAL	1.561,9800		
P-26	F6A1736B	u	Porta de relliga galvanitzada batent de 1 fulla, de mides 1,10 d'amplada x 1,50 m d'alt, bastidor amb marc de tub 40X40X2, pilars tub quadrat 80x80x2 empotr at a terra i relliga malla eixos 63 x 119, platina portant 30x2, platina separadora d =5 mm Acabat galvanitza. Inclou el muntatge a l'obra sobre dau de formigó.	Rend.: 1,000 805,21 €		
			COST DIRECTE	759,63208		
			DESPESES INDIRECTES 6,00 %	45,57792		
			COST EXECUCIÓ MATERIAL	805,2100		
P-27	F6A72H1K	m	Estructura de fusta instal.lada sobre tanca existent de 1,20m assolint una alçada de 1,50m mitjançant rastrells ancorats a dues cares i estructura de fusta de pi tractada a l'autoclau de 95x9mm amb 5mm de separació entre lames.	Rend.: 1,000 206,36 €		
			Unitats	Preu	Parcial	Import
Ma d'obra						
	A013M000	h	Ajudant muntador	1,400	/R x 22,51000 =	31,51400
	A012A000	h	Oficial 1a fuster	1,400	/R x 25,89000 =	36,24600
			Subtotal:			67,76000
Partides d'obra						
	BQ5ZR001	m	Llistó o tauló de fusta de pi tracta a l'autoclau de 9,5x1 cm	33,000	x 3,84615 =	126,92295
			Subtotal:			126,92295

JUSTIFICACIÓ DE PREUS

Data: 08/05/25 Pàg.: 14

PARTIDES D'OBRA

NÚM	CODI	UA	DESCRIPCIÓ	PREU
			COST DIRECTE	194,68295
			DESPESES INDIRECTES 6,00 %	11,68098
			COST EXECUCIÓ MATERIAL	206,36393
P-28	F932101J	m3	Base de sauló per adequació de l'entorn, amb estesa i piconatge del material al 98 % del PM	Rend.: 1,000 32,94 €
			COST DIRECTE	31,07547
			DESPESES INDIRECTES 6,00 %	1,86453
			COST EXECUCIÓ MATERIAL	32,9400
P-29	F936UX10	m3	Base de formigó HM-20/B/20/I, de consistència tova i grandària màxima del granulat 20 mm, abocat des de camió amb estesa i vibratge manual, amb acabat reglejat, incloent possibles addicions per al curat i junts de treball i dilatació	Rend.: 1,000 99,12 €
			COST DIRECTE	93,50943
			DESPESES INDIRECTES 6,00 %	5,61057
			COST EXECUCIÓ MATERIAL	99,1200
P-30	F936UX30	m3	Base de formigó HM-20/B/20/I, de consistència tova i grandària màxima del granulat 20 mm, abocat mitjançant bombeig amb estesa i vibratge manual, amb acabat reglejat, incloent possibles addicions per al curat i junts de treball i dilatació	Rend.: 1,000 122,91 €
			COST DIRECTE	115,95283
			DESPESES INDIRECTES 6,00 %	6,95717
			COST EXECUCIÓ MATERIAL	122,9100
P-31	F96AUA20	m	Vorada de xapa d'acer galvanitzat, corbada, de 8 mm de gruix i 200 mm d'alçària, inclòs elements metàl·lics d'ancoratge soldats a la xapa i col·locada sobre base de formigo no estructural de 15 N/mm2 de resistència mínima a compressió. Amb cantell superior arrodonit.	Rend.: 1,000 68,67 €
			COST DIRECTE	64,78302
			DESPESES INDIRECTES 6,00 %	3,88698
			COST EXECUCIÓ MATERIAL	68,6700
P-32	F9F5U510	m2	Paviment de peces prefabricades de formigó de 60x40x7 cm, tipus ICA o equivalent, col·locades a truc de maceta amb morter, inclòs part proporcional de peces tallades i entregues a elements singulars, rejuntat amb sorra ciment en sec, escombrat i posterior regat fins a deixar els junt plens	Rend.: 1,000 57,20 €
			COST DIRECTE	53,96226
			DESPESES INDIRECTES 6,00 %	3,23774
			COST EXECUCIÓ MATERIAL	57,2000

JUSTIFICACIÓ DE PREUS

Data: 08/05/25 Pàg.: 15

PARTIDES D'OBRA

NÚM	CODI	UA	DESCRIPCIÓ	PREU
P-33	F9F5V510	m2	Paviment de peces prefabricades de formigó de 60x40x7 cm, tipus llosa romana gris de Paviments Julià o equivalent, col·locades a truc de maceta amb morter, inclòs part proporcional de peces tallades i entregues a elements singulars, rejuntat amb sorra ciment en sec, escombrat i posterior regat fins a deixar els junt plens	Rend.: 1,000 51,92 €
			COST DIRECTE	48,98113
			DESPESES INDIRECTES 6,00 %	2,93887
			COST EXECUCIÓ MATERIAL	51,9200
P-34	F9W1U010	u	Desmuntatge i col·locació per a situar a nova rasant de pericons o reixes de desguàs existents o tapes, fins a una mida de 40x40 cm, amb enderrocs i recrescuts de les parets dels pericons o pous enrasades a cota del nou paviment, inclosa la recol·locació del marc i tapa a la cota definitiva	Rend.: 1,000 124,49 €
			COST DIRECTE	117,44340
			DESPESES INDIRECTES 6,00 %	7,04660
			COST EXECUCIÓ MATERIAL	124,4900
P-35	FB910003	u	Subministrament de senyal I-120	Rend.: 1,000 311,64 €
			COST DIRECTE	294,00000
			DESPESES INDIRECTES 6,00 %	17,64000
			COST EXECUCIÓ MATERIAL	311,6400
P-36	FB9Y0002	u	Muntatge de senyal tipus I-60, I-120, I-180 o similar sense subministrament en paviment tou amb dau de formigó de 40x40x40cm. Inclou excavació, retirada de terres i gestió de residus, muntatge i formigonat de la senyal.	Rend.: 1,000 68,54 €
			COST DIRECTE	64,66038
			DESPESES INDIRECTES 6,00 %	3,87962
			COST EXECUCIÓ MATERIAL	68,5400
P-37	FB9Z0001	m2	Vinil autoadhesiu, diferents pictogrames, col·locat	Rend.: 1,000 351,83 €
			COST DIRECTE	331,91509
			DESPESES INDIRECTES 6,00 %	19,91491
			COST EXECUCIÓ MATERIAL	351,8300
P-38	FD7JU286	m	Claveguera amb tub de paret estructurada, amb paret interna llisa i externa corrugada, de polietilè HDPE, tipus B, àrea aplicació U, de diàmetre nominal exterior 200 mm, de rigidesa anular SN 8 kN/m2, segons la norma UNE-EN 13476-3, unió de maniguets, amb grau de dificultat mitjà i col·locat al fons de la rasa, incloent el filferro i el tallat del tub en els entroncaments a pou de registre o troneta	Rend.: 0,753 13,97 €
			Unitats	Preu
			Parcial	Import

Ma d'obra

JUSTIFICACIÓ DE PREUS

Data: 08/05/25 Pàg.: 16

PARTIDES D'OBRA

NÚM	CODI	UA	DESCRIPCIÓ	PREU
	A013M000	h	Ajudant muntador	0,140 /R x 22,51000 = 4,18513
	A012M000	h	Oficial 1a muntador	0,140 /R x 26,21000 = 4,87304
			Subtotal:	9,05817 9,05817
			Materials	
	BD7JE180	m	Tub de paret estructurada, amb paret interna llisa i externa corrugada, de polietilè HDPE, tipus B, àrea aplicació U, de diàmetre nominal exterior 200 mm, de rigidesa anular SN 8 kN/m2, segons la norma UNE-EN 13476-3	1,020 x 3,91000 = 3,98820
			Subtotal:	3,98820 3,98820
			DESPESES AUXILIARS 1,50 %	0,13587
			COST DIRECTE	13,18224
			DESPESES INDIRECTES 6,00 %	0,79093
			COST EXECUCIÓ MATERIAL	13,97318
P-39	FDG5U201	m	Canalització amb 2 tubs corbables corrugats de polietilè de 110 mm de diàmetre nominal, de doble capa, i dau de recobriments de 40x20 cm amb formigó HM-20/P/20/I	Rend.: 0,421 12,02 €
			Unitats	Preu
			Parcial	Import
			Ma d'obra	
	A0121000	h	Oficial 1a	0,030 /R x 25,36000 = 1,80713
	A0140000	h	Manobre	0,030 /R x 21,17000 = 1,50855
			Subtotal:	3,31568 3,31568
			Materials	
	BG22TK10	m	Tub corbale corrugat de polietilè, de doble capa, llisa la interior i corrugada l'exterior, de 110 mm de diàmetre nominal, aïllant i no propagador de la flama, resistència a l'impacte de 28 J, resistència a compressió de 450 N, per a canalitzacions soterrades	2,100 x 2,02000 = 4,24200
	B064300C	m3	Formigó HM-20/P/20/I de consistència plàstica, grandària màxima del granulat 20 mm, amb >= 200 kg/m3 de ciment, apte per a classe d'exposició I	0,060 x 62,20000 = 3,73200
			Subtotal:	7,97400 7,97400
			DESPESES AUXILIARS 1,50 %	0,04974
			COST DIRECTE	11,33942
			DESPESES INDIRECTES 6,00 %	0,68036
			COST EXECUCIÓ MATERIAL	12,01978
P-40	FDK2001	u	Construcció de pou drenant. Consistent en excavació en terreny fionjo de 1,5 x 1,5 x 1 metres, paret de maó calat, bastiment i tapa de registre de fosa dúctil D125 i 60 x 60 cm, solera de formigó, fons de graves de 50 cm de profunditat i reblert lateral de graves embolcallades amb geotèxtil	Rend.: 1,000 742,93 €
			COST DIRECTE	700,87736
			DESPESES INDIRECTES 6,00 %	42,05264
			COST EXECUCIÓ MATERIAL	742,9300

JUSTIFICACIÓ DE PREUS

Data: 08/05/25 Pàg.: 17

PARTIDES D'OBRA

NÚM	CODI	UA	DESCRIPCIÓ	PREU
P-41	FDK2UR90	u	Pericó per a canalitzacions de reg de 40x40x40 cm lliures interiors, format per parets de maó calat de 15 cm de gruix arrebossades amb morter 1:3, sobre base drenant de 20 cm de gruix de grava de 15 mm de diàmetre. Inclou l'excavació amb mitjans mecànics o manuals, tapa de fosa dúctil de 40x40 cm de resistència B-125, amb tancament de seguretat i qualsevol material o mà d'obra necessària per deixar la unitat d'obra totalment acabada.	Rend.: 0,709 167,77 €
				Unitats Preu Parcial Import
Ma d'obra				
	A012N000	h	Oficial 1a d'obra pública	1,4015 /R x 25,36000 = 50,12982
	A0140000	h	Manobre	1,400 /R x 21,17000 = 41,80254
				Subtotal: 91,93236 91,93236
Materials				
	BDKZ3150	u	Bastiment i tapa per a pericó de serveis de fosa grisa de 420x420x40 mm i de 25 kg de pes	1,000 x 20,99000 = 20,99000
	B064300C	m3	Formigó HM-20/P/20/I de consistència plàstica, grandària màxima del granulat 20 mm, amb >= 200 kg/m3 de ciment, apte per a classe d'exposició I	0,380 x 62,20000 = 23,63600
	B0F1D2A1	u	Maó calat, de 290x140x100 mm, per a revestir, categoria I, HD, segons la norma UNE-EN 771-1	35,000 x 0,18000 = 6,30000
	B0332020	t	Grava de pedrera de pedra granítica, per a drens	0,058 x 18,76000 = 1,08808
	D070A8B1	m3	Morter mixt de ciment pòrtland amb filler calcari CEM II/B-L, calç i sorra, amb 380 kg/m3 de ciment, amb una proporció en volum 1:0,5:4 i 10 N/mm2 de resistència a compressió, elaborat a l'obra	0,100 x 129,47525 = 12,94753
				Subtotal: 64,96161 64,96161
				DESPESES AUXILIARS 1,50 % 1,37899
				COST DIRECTE 158,27296
				DESPESES INDIRECTES 6,00 % 9,49638
				COST EXECUCIÓ MATERIAL 167,76933
P-42	FQ11N002	u	Subministrament de banc tipus Delta XXI de 170cm de llargada de BenitoUrban o equivalent, transport inclòs	Rend.: 1,000 605,83 €
				COST DIRECTE 571,53774
				DESPESES INDIRECTES 6,00 % 34,29226
				COST EXECUCIÓ MATERIAL 605,8300
P-43	FQ1QU040	u	Neteja i pintat (amb tractament superficial adequat(oli, vernís...), envernissat o aplicació d'oli o cera, a totes les superfícies, de banc de fins 2 m de llargària, de taulons de fusta.	Rend.: 1,000 99,51 €
				COST DIRECTE 93,87736
				DESPESES INDIRECTES 6,00 % 5,63264
				COST EXECUCIÓ MATERIAL 99,5100

JUSTIFICACIÓ DE PREUS

Data: 08/05/25 Pàg.: 18

PARTIDES D'OBRA

NÚM	CODI	UA	DESCRIPCIÓ	PREU
P-44	FQ1YU006	u	Recol·locació de banc de llargària superior a 60cm i inferior de 240cm, inclòs material i maquinària necessaris per deixar totalment col·locada. Inclòs camió grua i daus de formigó.	Rend.: 1,000 60,19 €
				COST DIRECTE 56,78302
				DESPESES INDIRECTES 6,00 % 3,40698
				COST EXECUCIÓ MATERIAL 60,1900
P-45	FQ230001	u	Subministrament de paperera fixa per a àrea de gossos model Sanecan Sicília de Contenur o equivalent, amb xapa d'acer IHA F-112 de 2mm de gruix. Soport fabricat amb xapa d'acer de 100mm de diàmetre, amb tractament cataforesis per evitar l'oxidació. Base de fixació metàl·lica de 200x200x4mm. Pintada en gris. Obertura amb clau i amb dispensador de bosses. Transport inclòs	Rend.: 1,000 398,90 €
				COST DIRECTE 376,32075
				DESPESES INDIRECTES 6,00 % 22,57925
				COST EXECUCIÓ MATERIAL 398,9000
P-46	FQ2YU011	u	Recol·locació de paperera, incloent daus de formigó.	Rend.: 1,000 25,41 €
				COST DIRECTE 23,97170
				DESPESES INDIRECTES 6,00 % 1,43830
				COST EXECUCIÓ MATERIAL 25,4100
P-47	FQ3Y001	u	Part proporcional d'accessoris i elements de muntatge per a connexió a la xarxa d'aigua potable i a la xarxa de sanejament de fonts per a exteriors	Rend.: 1,000 32,81 €
				COST DIRECTE 30,95283
				DESPESES INDIRECTES 6,00 % 1,85717
				COST EXECUCIÓ MATERIAL 32,8100
P-48	FQ3YU011	u	Recol·locació de font. Inclòs daus de formigó	Rend.: 0,846 245,56 €
				Unitats Preu Parcial Import
Ma d'obra				
	A0140000	h	Manobre	4,000 /R x 21,17000 = 100,09456
	A0121000	h	Oficial 1a	3,998 /R x 25,36000 = 119,84548
				Subtotal: 219,94004 219,94004
Materials				
	B064300C	m3	Formigó HM-20/P/20/I de consistència plàstica, grandària màxima del granulat 20 mm, amb >= 200 kg/m3 de ciment, apte per a classe d'exposició I	0,100 x 62,20000 = 6,22000
				Subtotal: 6,22000 6,22000

JUSTIFICACIÓ DE PREUS

Data: 08/05/25 Pàg.: 19

PARTIDES D'OBRA

NÚM	CODI	UA	DESCRIPCIÓ	PREU
			DESPESES AUXILIARS	2,50 % 5,49850
			COST DIRECTE	231,65854
			DESPESES INDIRECTES	6,00 % 13,89951
			COST EXECUCIÓ MATERIAL	245,55805
P2146-HZAK	m2		Demolició de paviment de llambordins col·locats sobre base de formigó de fins a 20 cm de gruix, inclòs la demolició de la base, d'amplària fins a 2 m, amb compressor i càrrega sobre camió amb mitjans manuals, en entorn urbà amb dificultat de mobilitat, en voreres <= 3 m d'amplària o calçada/plataforma única <= 7 m d'amplària, amb afectació per serveis o elements de mobiliari urbà, en actuacions d'1 a 10 1 m2	Rend.: 1,000 83,80 €
			Unitats	Preu
Ma d'obra			Parcial	Import
A0E-000A	h		Manobre especialista	1,27842 /R x 25,38000 = 32,44630
A0D-0007	h		Manobre	1,27842 /R x 25,86000 = 33,05994
			Subtotal:	65,50624 65,50624
Maquinària				
C111-0056	h		Compressor amb dos martells pneumàtics	0,69498 /R x 18,08000 = 12,56524
			Subtotal:	12,56524 12,56524
			DESPESES AUXILIARS	1,50 % 0,98259
			COST DIRECTE	79,05407
			DESPESES INDIRECTES	6,00 % 4,74324
			COST EXECUCIÓ MATERIAL	83,79732
P214W-HXLT	m		Tall en paviment de peces amb màquina tallajunts amb disc de diamant per a paviment, per a delimitar la zona a demolir	Rend.: 1,000 5,60 €
			Unitats	Preu
Ma d'obra			Parcial	Import
A0E-000A	h		Manobre especialista	0,1489 /R x 25,38000 = 3,77908
			Subtotal:	3,77908 3,77908
Maquinària				
C178-00GF	h		Màquina tallajunts amb disc de diamant per a paviment	0,1489 /R x 9,74000 = 1,45029
			Subtotal:	1,45029 1,45029
			DESPESES AUXILIARS	1,50 % 0,05669
			COST DIRECTE	5,28606
			DESPESES INDIRECTES	6,00 % 0,31716
			COST EXECUCIÓ MATERIAL	5,60322

JUSTIFICACIÓ DE PREUS

Data: 08/05/25 Pàg.: 20

PARTIDES D'OBRA

NÚM	CODI	UA	DESCRIPCIÓ	PREU
P2241-HR6S	m2		Repàs i piconatge de caixa de paviment, amb compactació del 95% PM, en entorn urbà amb dificultat de mobilitat, en voreres <= 3 m d'amplària o calçada/plataforma única <= 7 m d'amplària, amb afectació per serveis o elements de mobiliari urbà, en actuacions d'1 a 10 1 m2	Rend.: 1,000 4,81 €
			Unitats	Preu
Maquinària			Parcial	Import
C131-005G	h		Corró vibratori autopropulsat, de 12 a 14 t	0,0236 /R x 94,94000 = 2,24058
C136-00F4	h		Motoanivelladora petita	0,02145 /R x 107,16000 = 2,29858
			Subtotal:	4,53916 4,53916
			DESPESES AUXILIARS	1,50 % 0,00000
			COST DIRECTE	4,53916
			DESPESES INDIRECTES	6,00 % 0,27235
			COST EXECUCIÓ MATERIAL	4,81151
P-49 P22D1-DGOT	m2		Neteja i esbrossada del terreny realitzada amb mitjans manuals i càrrega manual sobre contenidor	Rend.: 1,000 8,49 €
			Unitats	Preu
Ma d'obra			Parcial	Import
A0D-0007	h		Manobre	0,305 /R x 25,86000 = 7,88730
			Subtotal:	7,88730 7,88730
			DESPESES AUXILIARS	1,50 % 0,11831
			COST DIRECTE	8,00561
			DESPESES INDIRECTES	6,00 % 0,48034
			COST EXECUCIÓ MATERIAL	8,48595
P-50 P6A5-HL04	m		Porta de dues fulles batents de 3x1,5 m de llum de pas d'acer galvanitzat en calent, amb bastidor de tub de 40x40x2 mm i malla simple torsió de 50/14 mm de pas i 2,2 mm de gruix, muntants de tub de 80x80x2 mm, passador amb topall antiobertura, pern regulables, pany de cop i clau i pom, acabat galvanitzat. Ancorada en daus de formigó reciclat d'ús no estructural amb 235 kg/m3 de ciment, tot segons especificacions de la D.F. i de la documentació gràfica. Inclou tots els treballs i elements necessaris per a seva correcta execució	Rend.: 1,000 687,50 €
			Unitats	Preu
Ma d'obra			Parcial	Import
A01-FEPH	h		Ajudant muntador	3,000 /R x 27,13000 = 81,39000
A0F-000R	h		Oficial 1a muntador	3,000 /R x 32,01000 = 96,03000
A0F-000B	h		Oficial 1a	1,000 /R x 30,97000 = 30,97000

JUSTIFICACIÓ DE PREUS

Data: 08/05/25 Pàg.: 21

PARTIDES D'OBRA

NÚM	CODI	UA	DESCRIPCIÓ					PREU
				Subtotal:				208,39000
Maquinària								
	C135-00LX	h	Minixcavadora sobre cadenes de 2 a 5.9 t	0,150	/R x	58,67000	=	8,80050
				Subtotal:				8,80050
Materials								
	B6A5-0002	u	Porta de dues fulles batents de 3x1,5 m de llum de pas d'acer galvanitzat en calent, amb bastidor de tub de 40x40x2 mm i malla simple torsió de 50/14 mm de pas i 2,2 mm de gruix, muntants de tub de 80x80x2 mm, passador amb topall antiobertura, perns regulables, pany de cop i clau i pom, acabat galvanitzat	1,000	x	400,00000	=	400,00000
	B0B7-106Q	kg	Acer en barres corrugades B500S de límit elàstic >= 500 N/mm2	2,000	x	1,77000	=	3,54000
	B06A-2MHN	m3	Formigó d'ús no estructural amb granulat reciclat, de consistència plàstica i grandària màxima del granulat 20 mm, amb 235 kg/m3 de ciment, HRNE- 235/ P/ 20, amb una substitució del 50% del granulat gruixut per granulat reciclat mixt amb marcat CE, procedent de plantes de reciclat de residus de la construcció o demolició autoritzades	0,300	x	82,42000	=	24,72600
				Subtotal:				428,26600
				DESPESES AUXILIARS	1,50	%		3,12585
				COST DIRECTE				648,58235
				DESPESES INDIRECTES	6,00	%		38,91494
				COST EXECUCIÓ MATERIAL				687,49729

P93R-HZAM	m3	Base de vorera amb formigó de 200 kg/m3, amb una proporció en volum 1:3:6, amb ciment pòrtland amb filler calcarí CEM II/B-L 32,5 R i granulat de pedra calcària de grandària màxima 20 mm, elaborat a l'obra amb formigonera de 165 l, abocat manualment, en entorn urbà amb dificultat de mobilitat, en voreres <= 3 m d'amplària o calçada/plataforma única <= 7 m d'amplària, amb afectació per serveis o elements de mobiliari urbà, en actuacions de 0.2 a 2 1 m3	Rend.: 1,000	192,44	€
------------------	----	---	---------------------	---------------	----------

	Unitats	Preu	Parcial	Import
Ma d'obra				
A0D-0007	h	Manobre	1,716 /R x 25,86000 =	44,37576
A0F-000S	h	Oficial 1a d'obra pública	0,429 /R x 29,42000 =	12,62118
				Subtotal:
				56,99694
Materials				
B06D-0L9C	m3	Formigó de 200 kg/m3, amb una proporció en volum 1:3:6, amb ciment pòrtland amb filler calcarí CEM II/B-L 32,5 R i granulat de pedra calcària de grandària màxima 20 mm, elaborat a l'obra amb formigonera de 165 l	1,100 x 111,93528 =	123,12881
				Subtotal:
				123,12881

JUSTIFICACIÓ DE PREUS

Data: 08/05/25 Pàg.: 22

PARTIDES D'OBRA

NÚM	CODI	UA	DESCRIPCIÓ					PREU
				DESPESES AUXILIARS	2,50	%		1,42492
				COST DIRECTE				181,55067
				DESPESES INDIRECTES	6,00	%		10,89304
				COST EXECUCIÓ MATERIAL				192,44371

P9F3-14GR5	m2	Paviment de peça rectangular de formigó monocapa, gris, de 10x20 cm i 10 cm de gruix, preu superior, col·locada sobre base de morter 1:4 de 10 N/mm2, i reblert de junts amb sorra-ciment, en entorn urbà amb dificultat de mobilitat, en voreres <= 3 m d'amplària o calçada/plataforma única <= 7 m d'amplària, amb afectació per serveis o elements de mobiliari urbà, en actuacions d'1 a 10 1 m2	Rend.: 1,000	143,01	€
-------------------	----	---	---------------------	---------------	----------

	Unitats	Preu	Parcial	Import
Ma d'obra				
A0F-000S	h	Oficial 1a d'obra pública	2,0763 /R x 29,42000 =	61,08475
A0D-0007	h	Manobre	1,55722 /R x 25,86000 =	40,26971
				Subtotal:
				101,35446

Materials				
B9F3-0HQ9	m2	Peça rectangular de formigó monocapa, gris, de 10x20 cm i 10 cm de gruix, preu superior, per a paviment	1,020 x 25,00000 =	25,50000
B07F-0LT5	m3	Morter de ciment pòrtland amb filler calcarí CEM II/B-L i sorra, amb 380 kg/m3 de ciment, amb una proporció en volum 1:4 i 10 N/mm2 de resistència a compressió, elaborat a l'obra	0,0504 x 127,86460 =	6,44438
B03X-0GW5	m3	Sorra-ciment, sense additius amb 200 kg/m3 de ciment pòrtland amb filler calcarí i sorra de pedrera, elaborada a l'obra	0,001 x 99,23189 =	0,09923

				Subtotal:	32,04361	32,04361	
				DESPESES AUXILIARS	1,50	%	1,52032
				COST DIRECTE			134,91839
				DESPESES INDIRECTES	6,00	%	8,09510
				COST EXECUCIÓ MATERIAL			143,01349

P-51	P9FR-13J01	m2	Reposició de paviment existent malmès per l'obra	Rend.: 1,000	277,20	€
-------------	-------------------	----	--	---------------------	---------------	----------

	Unitats	Preu	Parcial	Import
Partides d'obra				
P2146-HZA	m2	Demolició de paviment de llambordins col·locats sobre base de formigó de fins a 20 cm de gruix, inclòs la demolició de la base, d'amplària fins a 2 m, amb compressor i càrrega sobre camió amb mitjans manuals, en entorn urbà amb dificultat de mobilitat, en voreres <= 3 m d'amplària o calçada/plataforma única <= 7 m d'amplària, amb afectació per serveis o elements de mobiliari urbà, en actuacions d'1 a 10 1 m2	1,000 x 79,05407 =	79,05407
P93R-HZAM	m3	Base de vorera amb formigó de 200 kg/m3, amb una proporció en volum 1:3:6, amb ciment pòrtland amb filler calcarí CEM II/B-L 32,5 R i granulat de pedra	0,200 x 181,55067 =	36,31013

JUSTIFICACIÓ DE PREUS

Data: 08/05/25 Pàg.: 23

PARTIDES D'OBRA

NÚM	CODI	UA	DESCRIPCIÓ	PREU
			calcària de grandària màxima 20 mm, elaborat a l'obra amb formigonera de 165 l, abocat manualment, en entorn urbà amb dificultat de mobilitat, en voreres <= 3 m d'amplària o calçada/plataforma única <= 7 m d'amplària, amb afectació per serveis o elements de mobiliari urbà, en actuacions de 0.2 a 2 1 m3	
P9F3-14GR	m2		Paviment de peça rectangular de formigó monocapa, gris, de 10x20 cm i 10 cm de gruix, preu superior, col·locada sobre base de morter 1:4 de 10 N/mm2, i reblert de junts amb sorra-ciment, en entorn urbà amb dificultat de mobilitat, en voreres <= 3 m d'amplària o calçada/plataforma única <= 7 m d'amplària, amb afectació per serveis o elements de mobiliari urbà, en actuacions d'1 a 10 1 m2	1,000 x 134,91839 = 134,91839
P2241-HR6	m2		Repàs i piconatge de caixa de paviment, amb compactació del 95% PM, en entorn urbà amb dificultat de mobilitat, en voreres <= 3 m d'amplària o calçada/plataforma única <= 7 m d'amplària, amb afectació per serveis o elements de mobiliari urbà, en actuacions d'1 a 10 1 m2	1,000 x 4,53916 = 4,53916
P214W-HXL	m		Tall en paviment de peces amb màquina tallajunts amb disc de diamant per a paviment, per a delimitar la zona a demolir	1,26491 x 5,28606 = 6,68639
			Subtotal:	261,50814 261,50814
			COST DIRECTE	261,50814
			DESPESES INDIRECTES 6,00 %	15,69049
			COST EXECUCIÓ MATERIAL	277,19863

P-52	PD54-10NEN	u	Bonera sifònica de fosa de 180 a 240 mm de costat, amb sortida horitzontal de 100 a 150 mm de diàmetre nominal, amb tapa plana o de registre de fosa, per a una càrrega classe L 15, col·locada fixacions mecàniques	Rend.: 1,000	65,26	€
-------------	-------------------	---	--	---------------------	--------------	----------

		Unitats	Preu	Parcial	Import
Ma d'obra					
A0D-0007	h	Manobre	0,250 /R x 25,86000 =	6,46500	
A0F-000T	h	Oficial 1a paleta	0,500 /R x 29,42000 =	14,71000	
			Subtotal:	21,17500	21,17500
Materials					
B5ZZB-131H	u	Vis d'acer galvanitzat de 5.4x65 mm, amb junts de metall i goma i tac de niló de 8/10 mm	4,000 x 0,29000 =	1,16000	
BD55-10LOI	u	Bonera sifònica de fosa de 180 a 240 mm de costat, amb sortida horitzontal de 100 a 150 mm de diàmetre nominal, amb tapa plana o de registre de fosa, per a una càrrega classe L 15	1,000 x 38,91000 =	38,91000	
			Subtotal:	40,07000	40,07000

JUSTIFICACIÓ DE PREUS

Data: 08/05/25 Pàg.: 24

PARTIDES D'OBRA

NÚM	CODI	UA	DESCRIPCIÓ	PREU		
			DESPESES AUXILIARS	1,50 % 0,31763		
			COST DIRECTE	61,56263		
			DESPESES INDIRECTES 6,00 %	3,69376		
			COST EXECUCIÓ MATERIAL	65,25638		
P-53	PJS6-11801	u	Reparació de possible desperfecte d'instal·lació existent	Rend.: 1,000	1.542,13	€
		Unitats	Preu	Parcial	Import	
Ma d'obra						
A0F-000R	h	Oficial 1a muntador	24,000 /R x 32,01000 =	768,24000		
A01-FEPH	h	Ajudant muntador	24,000 /R x 27,13000 =	651,12000		
			Subtotal:	1.419,36000	1.419,36000	
			DESPESES AUXILIARS 2,50 %	35,48400		
			COST DIRECTE	1.454,84400		
			DESPESES INDIRECTES 6,00 %	87,29064		
			COST EXECUCIÓ MATERIAL	1.542,13464		

P-54	PQ30-HA02	u	Subministre i col·locació de font per a exteriors d'acer inoxidable tipus Minus dog V-102D de Fàbregues o equivalent. Font doble, de dues alçades, 20 cm i 100 cm aproximadament, una per a gossos, amb aixetes temporitzades, ancorada en llosa de formigó reciclat d'ús no estructural amb 235 kg/m3 de ciment de 225 x 150 x 15 cm armada amb graella de 15x15 cm i diàmetre 6mm amb bonera metàl·lica de 10x10 cm connectada a xarxa de sanejament. Inclou l'excavació, el formigonat de la llosa i la connexió de la bonera a xarxa de sanejament.	Rend.: 1,000	989,34	€
-------------	------------------	---	---	---------------------	---------------	----------

		Unitats	Preu	Parcial	Import
Ma d'obra					
A0F-000B	h	Oficial 1a	4,000 /R x 30,97000 =	123,88000	
A0D-0007	h	Manobre	4,000 /R x 25,86000 =	103,44000	
			Subtotal:	227,32000	227,32000
Materials					
B06A-I26H	m3	Formigó d'ús no estructural amb granulat reciclat, de consistència plàstica i grandària màxima del granulat 20 mm, amb 235 kg/m3 de ciment, HRNE- 235/ P/ 20, amb una substitució del 100% del granulat gruixut per granulat reciclat mixt amb marcat CE, procedent de plantes de reciclat de residus de la construcció o demolició autoritzades	0,200 x 82,42000 =	16,48400	
BQ31-2A5K	u	Part proporcional d'accessoris i elements de muntatge per a connexió a la xarxa d'aigua potable i a la xarxa de sanejament de font per a exterior	1,000 x 29,09000 =	29,09000	
BQ30-H502	u	Font d'acer per exteriors tipus Fabregas Minus Dog o equivalent	1,000 x 650,00000 =	650,00000	

JUSTIFICACIÓ DE PREUS

Data: 08/05/25

Pàg.: 25

PARTIDES D'OBRA

NÚM	CODI	UA	DESCRIPCIÓ				PREU
	B0B8-108D	m2	Malla electrosoldada de barres corrugades d'acer ME 15x15 cm D:6-6 mm 6x2,2 m B500SD UNE-EN 10080	1,000	x	4,76000 =	4,76000
						Subtotal:	700,33400
						DESPESES AUXILIARS	2,50 % 5,68300
						COST DIRECTE	933,33700
						DESPESES INDIRECTES	6,00 % 56,00022
						COST EXECUCIÓ MATERIAL	989,33722
P-55	ROTARB	ut	Protector d'arbres registrable, de relliga aprofitada de la tanca existent del parc.	Rend.: 1,000			214,12 €
						COST DIRECTE	202,00000
						DESPESES INDIRECTES	6,00 % 12,12000
						COST EXECUCIÓ MATERIAL	214,1200
P-56	SIS01	PA	Partida alçada per a l'aplicació de les mesures de seguretat i salut necessàries per a l'execució de l'obra	Rend.: 1,000			1.350,00 €
						COST DIRECTE	1.273,58491
						DESPESES INDIRECTES	6,00 % 76,41509
						COST EXECUCIÓ MATERIAL	1.350,0000

Document 1 _ Memòria i annexos

1.1 Memòria

1.2 Annexos

Document 2 _ Documentació gràfica

Document 3 _ Plec de condicions tècniques

3.1 Plec de condicions tècniques generals

3.2 Plec de condicions tècniques de materials i de partides d'obra

Document 4 _ Pressupost

4.1 Amidaments

4.2 Quadre de preus 1

4.3 Quadre de preus 2

4.4 Pressupost

4.5 Resum del pressupost

4.6 Últim full

ÍNDEX DE PLÀNOLS

Número	Títol
--	índex de plànols
A-1.1	Emplaçament
A-1.2	Planta general del parc i la proposta
A-1.3	Estat actual i proposta
A-2.1	Planta estat actual
A-3.1	Planta proposta
A-3.2	Obra nova
A-3.3	Planta proposta acotada
A-3.4	Planta cancells
A-3.5	Especejament paviment cancells
A-4.1	Detall tanca simple torsió amb muntants metàl·lics
A-4.2	Detall tanca malla relliga forrada amb llistons fusta
A-4.3	Detall porta llistons de fusta d'una fulla 150x100 cm
A-4.4	Detall porta simple torsió d'una fulla 150x115 cm
A-4.5	Detall porta manteniment 300cm de dues fulles
A-4.6	Detall protector tronc arbre
A-4.7	Detall pou drenant
A-5.1	Enderrocs
I-1.1	Instal·lacions subministre aigua i sanejament



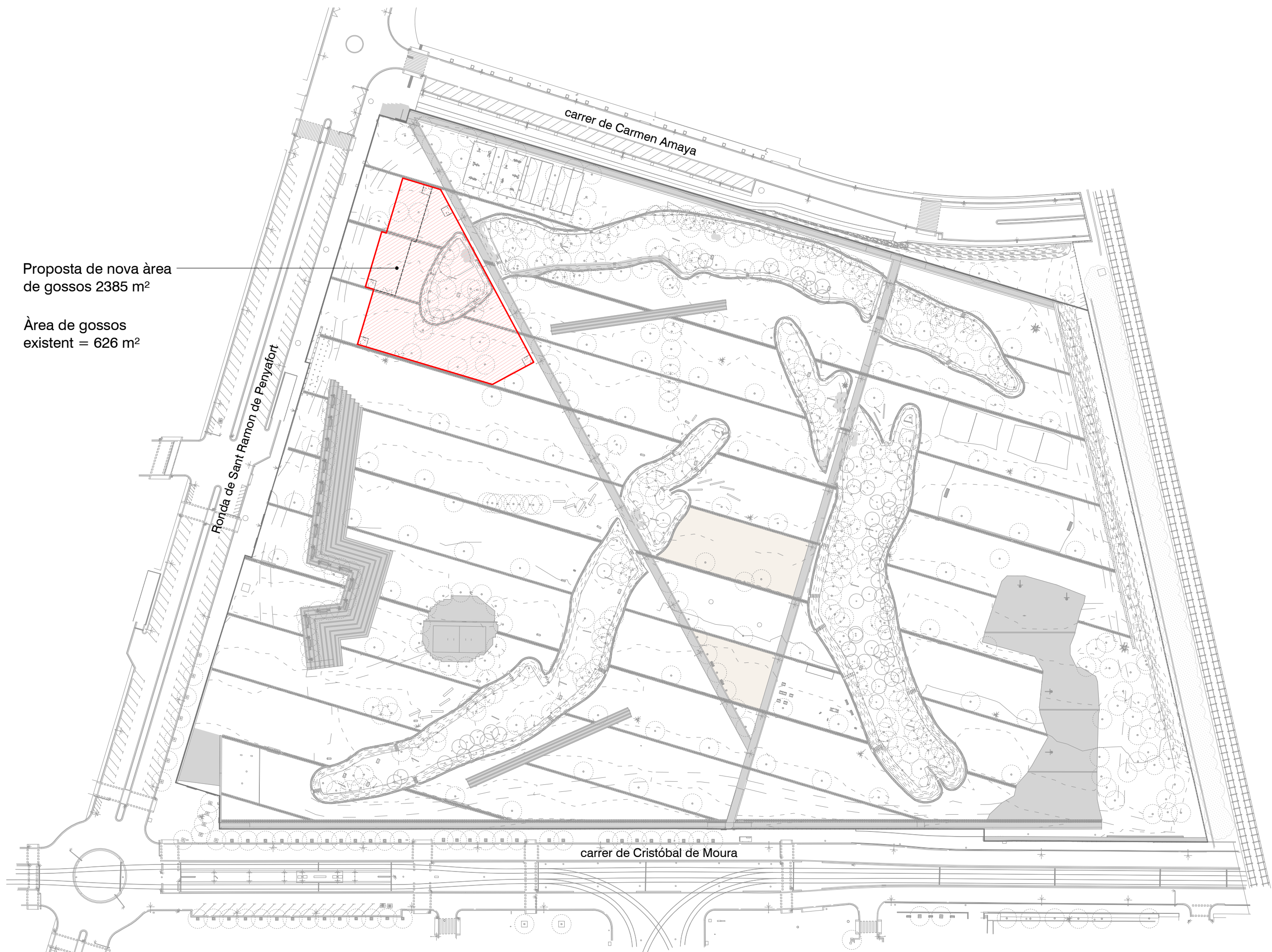

Proposta de nova àrea de gossos 2385 m²

Àrea de gossos existent = 626 m²

ÀREA DE GOSSOS ACTUAL. SUPERFÍCIE TOTAL = 624 m²



ÀREA DE GOSSOS PROPOSTA. SUPERFÍCIE TOTAL = 2.385 m²

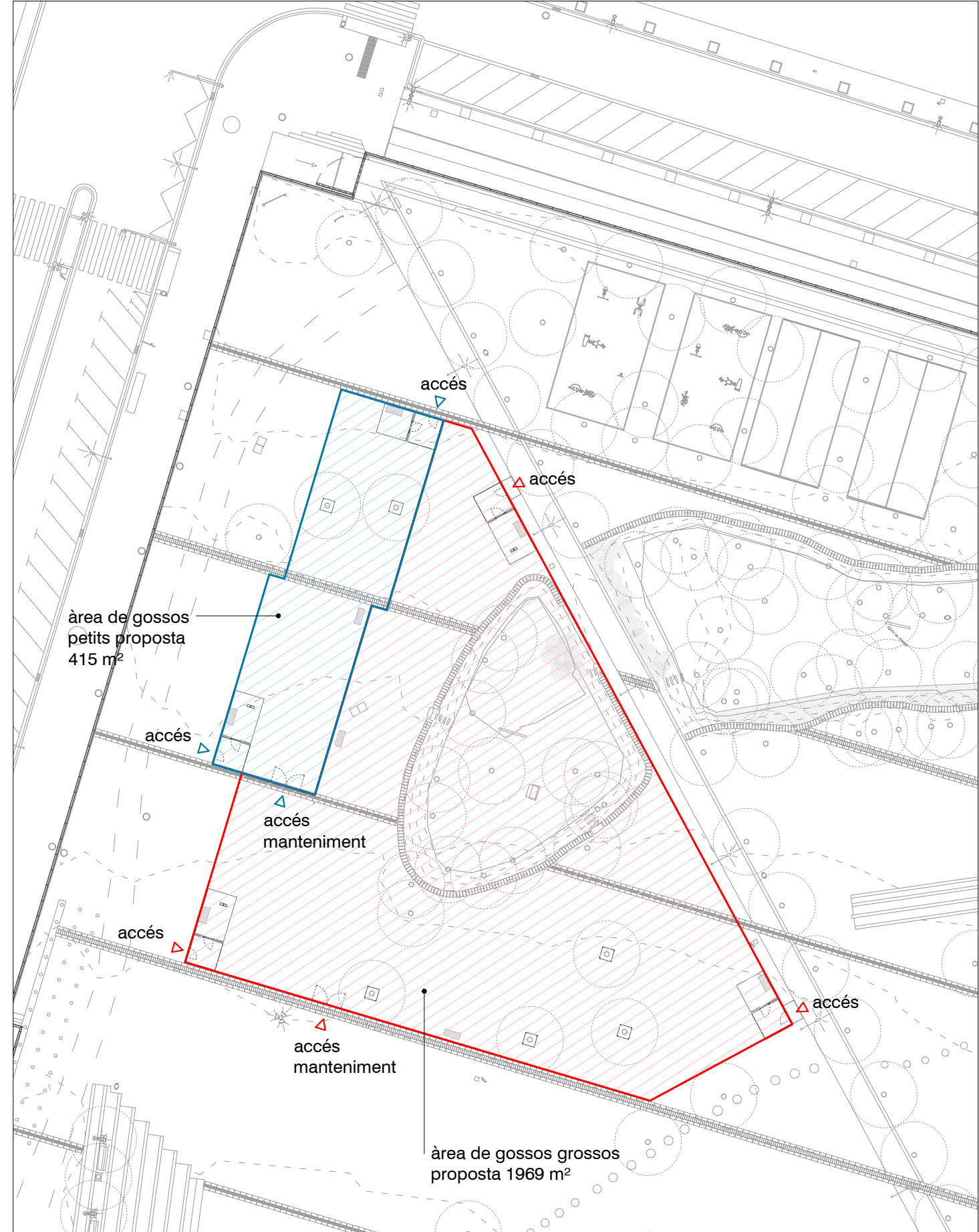

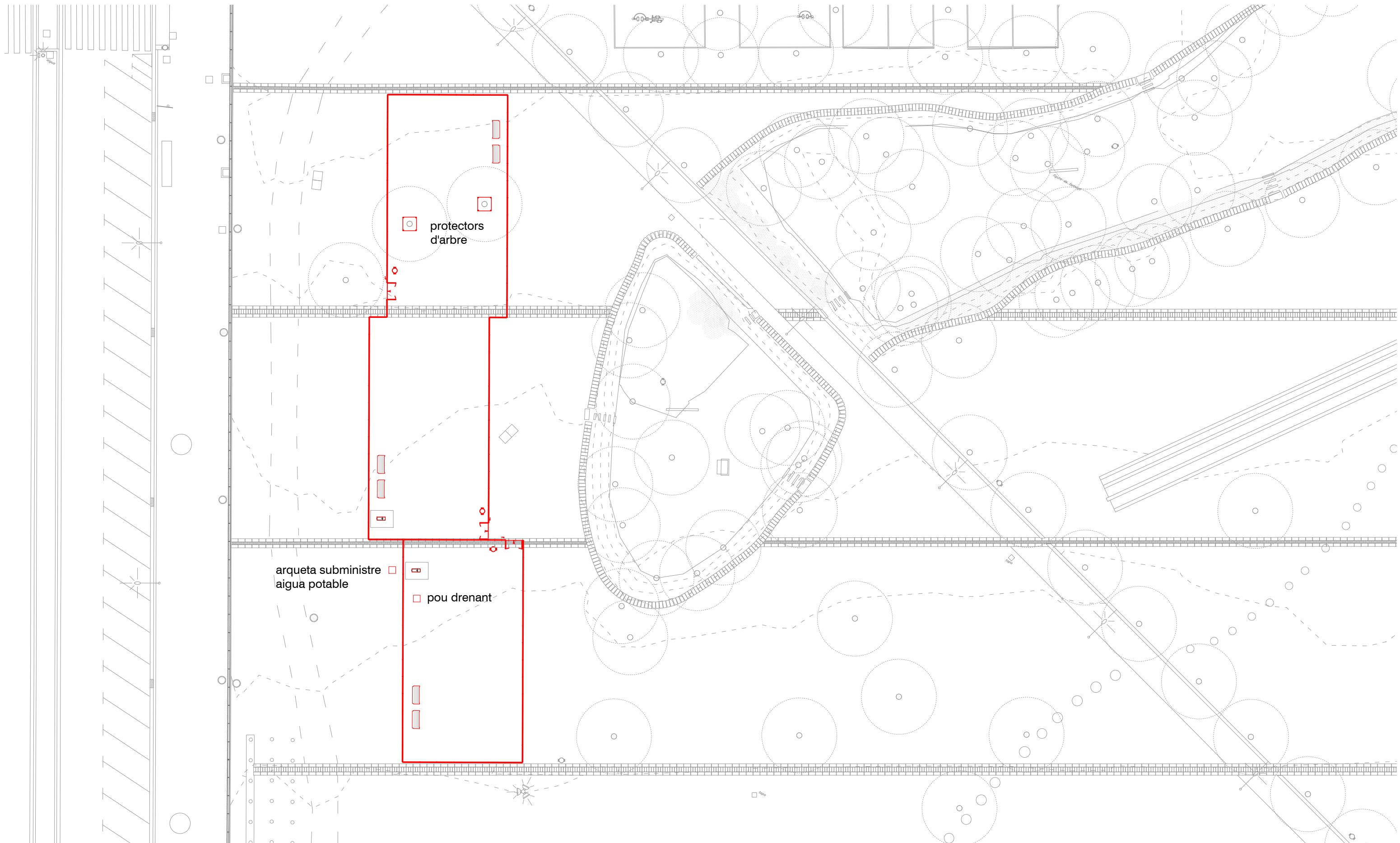

PLANTA PROPOSTA ÀREA DE GOSSOS. SUPERFÍCIE TOTAL = 2.400 m²

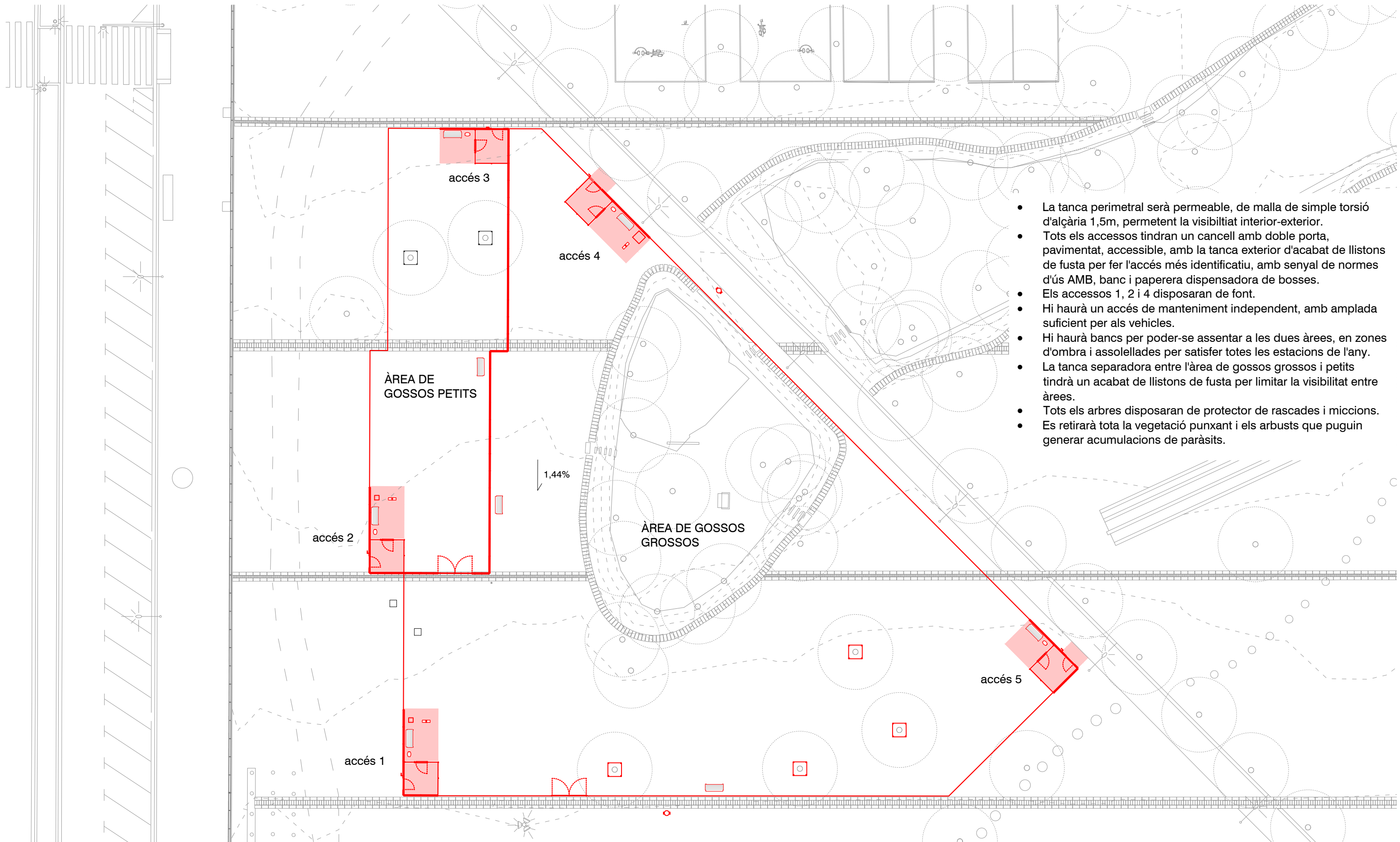

- La tanca perimetral serà permeable, de malla de simple torsió d'alçària 1,5m, permetent la visibilitat interior-exterior.
- Tots els accessos tindran un cancell amb doble porta, pavimentat, accessible, amb la tanca exterior d'acabat de llistons de fusta per fer l'accés més identificatiu, amb senyal de normes d'ús AMB, banc i paperera dispensadora de bosses.
- Els accessos 1, 2 i 4 disposaran de font.
- Hi haurà un accés de manteniment independent, amb amplada suficient per als vehicles.
- Hi haurà bancs per poder-se assentar a les dues àrees, en zones d'ombra i assolellades per satisfer totes les estacions de l'any.
- La tanca separadora entre l'àrea de gossos grossos i petits tindrà un acabat de llistons de fusta per limitar la visibilitat entre àrees.
- Tots els arbres disposaran de protector de rascades i miccions.
- Es retirarà tota la vegetació punxant i els arbusts que puguin generar acumulacions de paràsits.

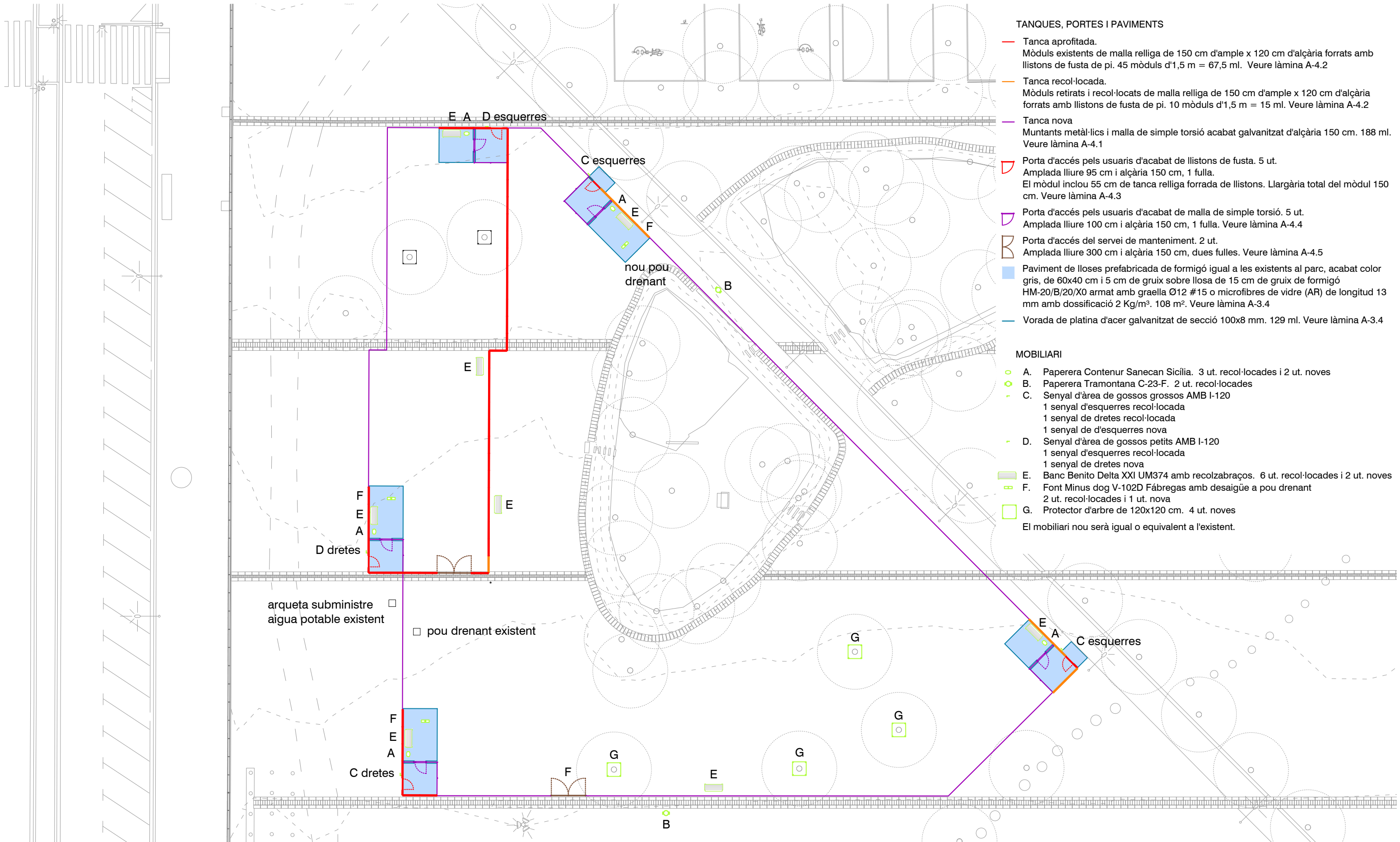

NOUS ELEMENTS A COL·LOCAR O RECOL·LOCAR

TANQUES, PORTES I PAVIMENTS

- Tanca aprofitada.
Mòduls existents de malla relliga de 150 cm d'ample x 120 cm d'alçària forrats amb llistons de fusta de pi. 45 mòduls d'1,5 m = 67,5 ml. Veure làmina A-4.2
- Tanca recol·locada.
Mòduls retirats i recol·locats de malla relliga de 150 cm d'ample x 120 cm d'alçària forrats amb llistons de fusta de pi. 10 mòduls d'1,5 m = 15 ml. Veure làmina A-4.2
- Tanca nova
Muntants metàl·lics i malla de simple torsió acabat galvanitzat d'alçària 150 cm. 188 ml. Veure làmina A-4.1
- ◻ Porta d'accés pels usuaris d'acabat de llistons de fusta. 5 ut.
Amplada lliure 95 cm i alçària 150 cm, 1 fulla.
El mòdul inclou 55 cm de tanca relliga forrada de llistons. Llargària total del mòdul 150 cm. Veure làmina A-4.3
- ◻ Porta d'accés pels usuaris d'acabat de malla de simple torsió. 5 ut.
Amplada lliure 100 cm i alçària 150 cm, 1 fulla. Veure làmina A-4.4
- ◻ Porta d'accés del servei de manteniment. 2 ut.
Amplada lliure 300 cm i alçària 150 cm, dues fulles. Veure làmina A-4.5
- Paviment de lloses prefabricada de formigó igual a les existents al parc, acabat color gris, de 60x40 cm i 5 cm de gruix sobre llosa de 15 cm de gruix de formigó HM-20/B/20/X0 armat amb graella Ø12 #15 o microfibras de vidre (AR) de longitud 13 mm amb dossificació 2 Kg/m³. 108 m². Veure làmina A-3.4
- Vorada de platina d'acer galvanitzat de secció 100x8 mm. 129 ml. Veure làmina A-3.4

MOBILIARI

- A. Paperera Contener Sanecan Sicília. 3 ut. recol·locades i 2 ut. noves
 - B. Paperera Tramontana C-23-F. 2 ut. recol·locades
 - C. Senyal d'àrea de gossos grossos AMB I-120
1 senyal d'esquerres recol·locada
1 senyal de dretes recol·locada
1 senyal de d'esquerres nova
 - D. Senyal d'àrea de gossos petits AMB I-120
1 senyal d'esquerres recol·locada
1 senyal de dretes nova
 - E. Banc Benito Delta XXI UM374 amb recolzabraços. 6 ut. recol·locades i 2 ut. noves
 - F. Font Minus dog V-102D Fàbregas amb desaigüe a pou drenant
2 ut. recol·locades i 1 ut. nova
 - G. Protector d'arbre de 120x120 cm. 4 ut. noves
- El mobiliari nou serà igual o equivalent a l'existent.

ÀREA DE GOSSOS PROPOSTA. SUPERFÍCIE TOTAL = 2.400 m²

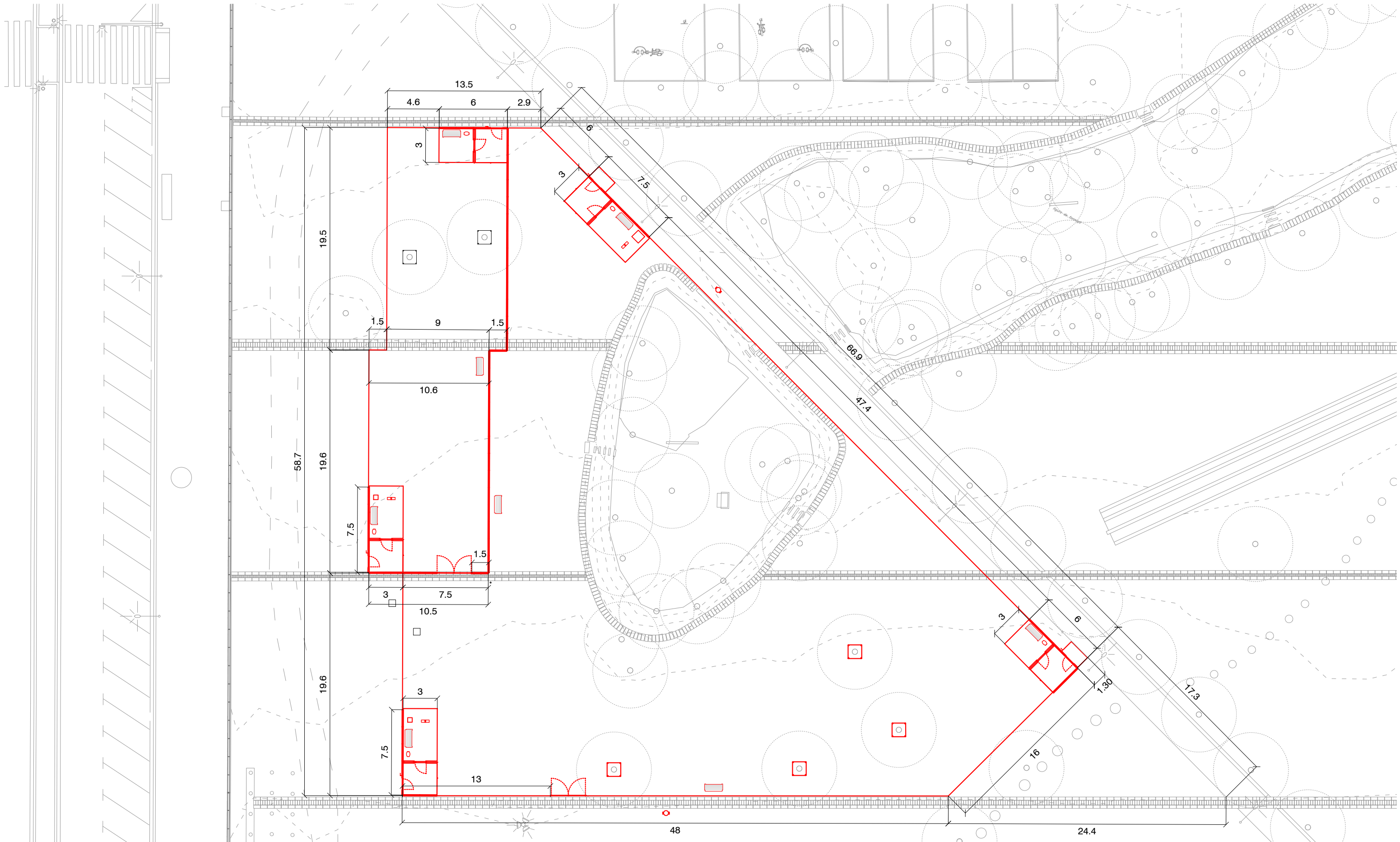

PLANTES DELS CANCELLS D'ACCÉS

ACCÉS 4

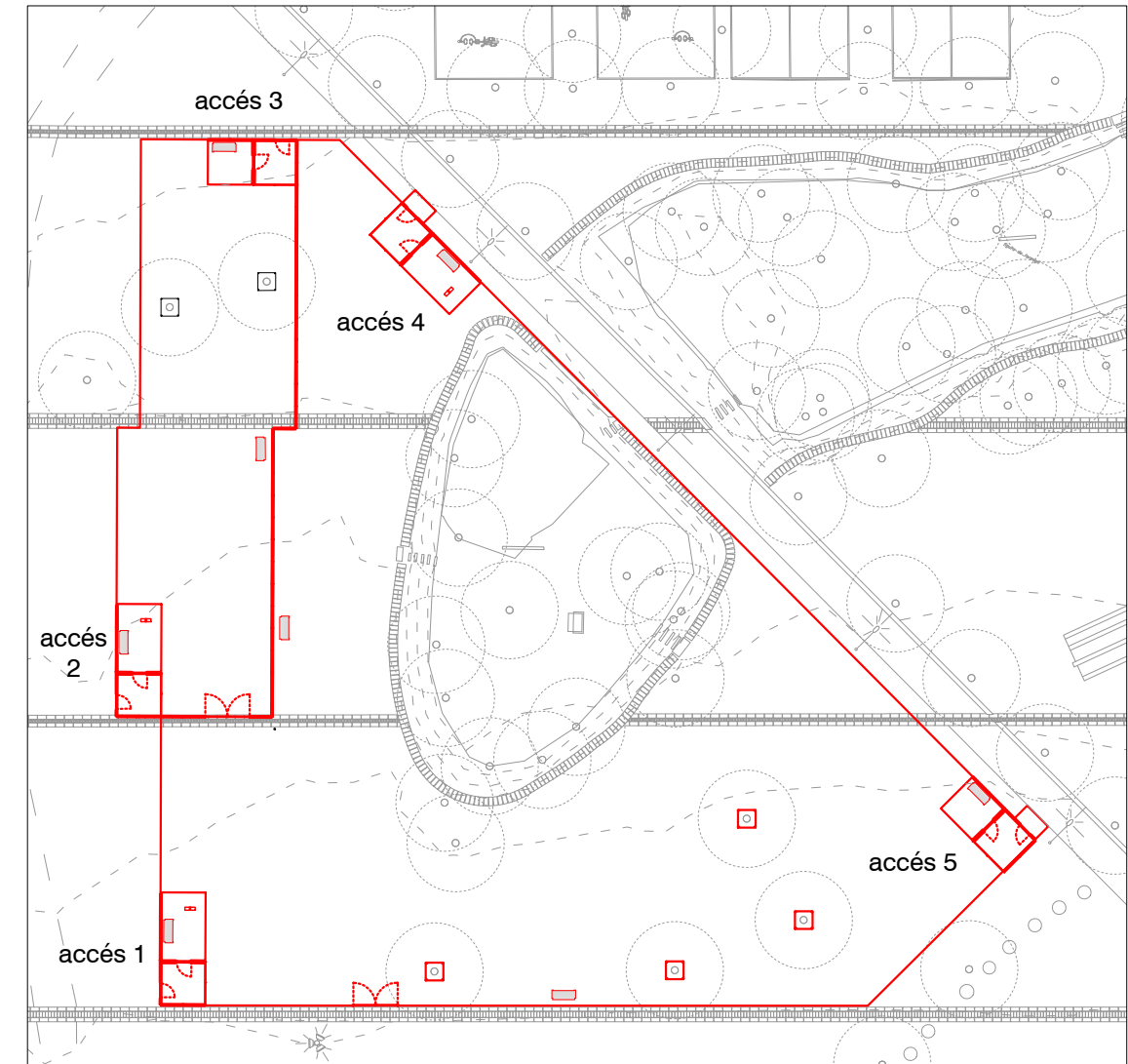
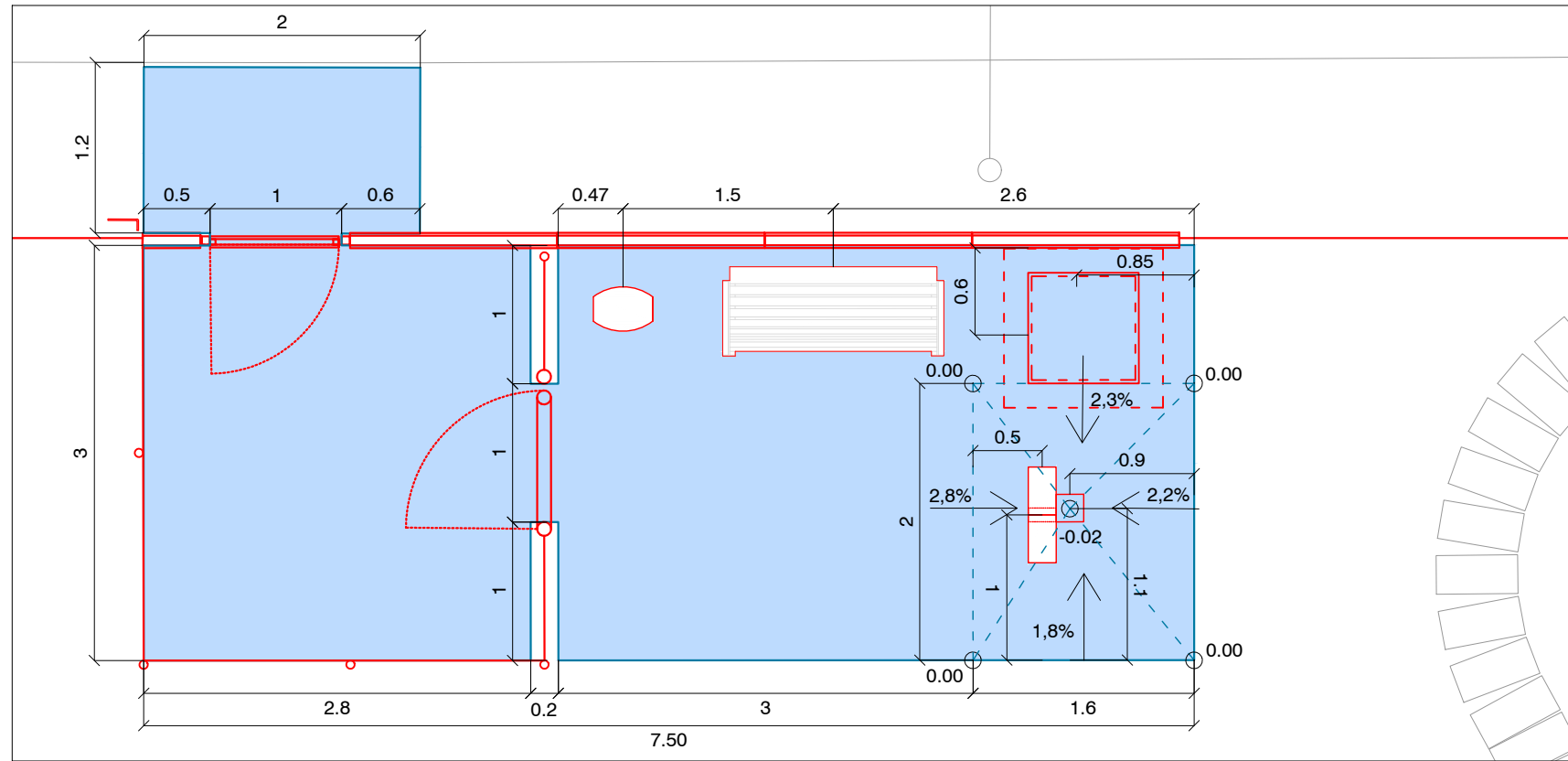

ACCÉS 5

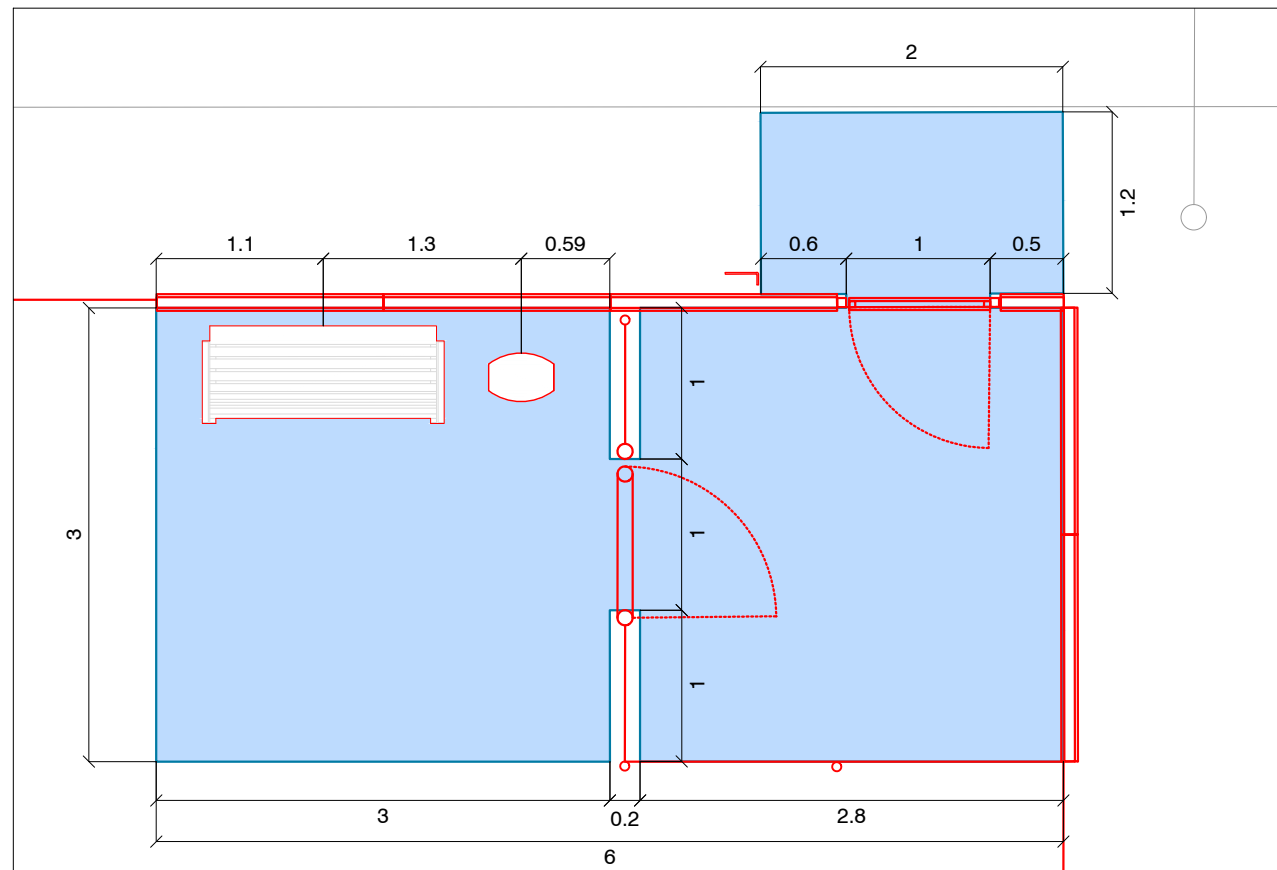

ACCESSOS 1 i 2

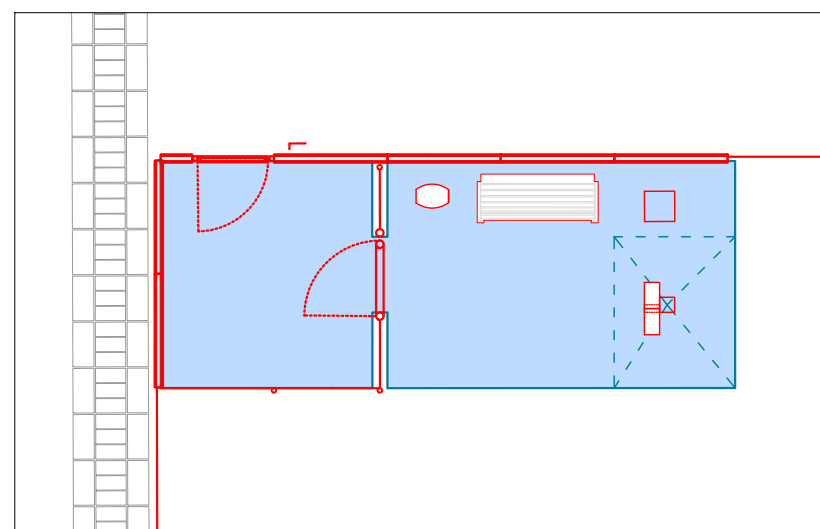

ACCÉS 3

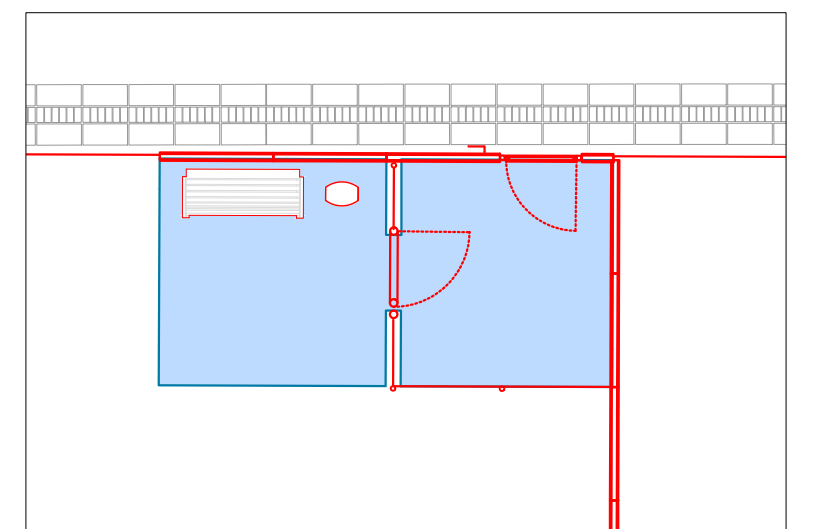

ESPECEJAMENT DEL PAVIMENT DELS CANCELLS D'ACCÉS

ACCÉS 4

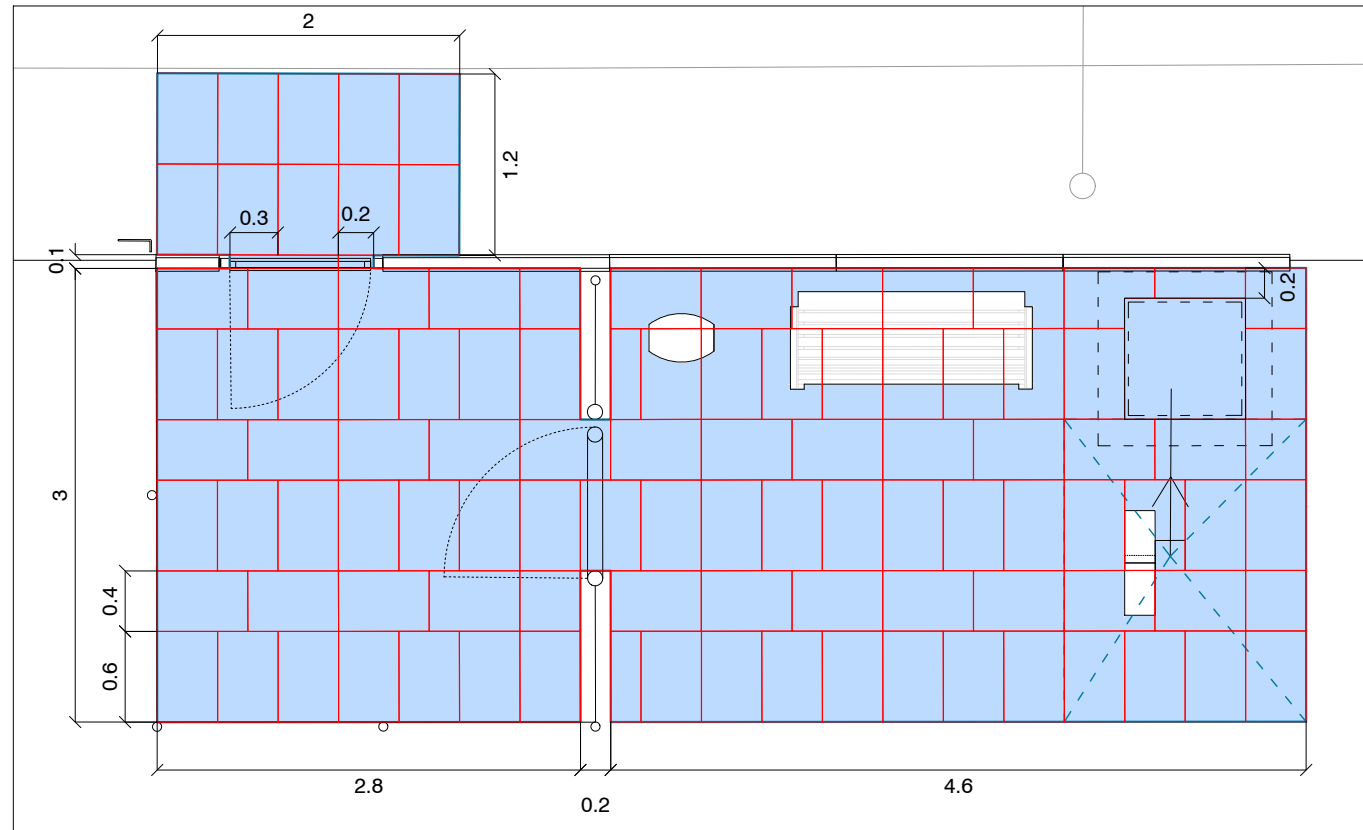

acabat del paviment:

lloses prefabricades de formigó igual a les existents al parc, acabat color gris, de 60x40 cm i 5 cm de gruix.

base del paviment:

llosa de 15 cm de gruix de formigó HM-20/B/20/X0 armat amb graella Ø12 #15 o microfibras de vidre (AR) de longitud 13 mm amb dossificació de 2 Kg/m³.

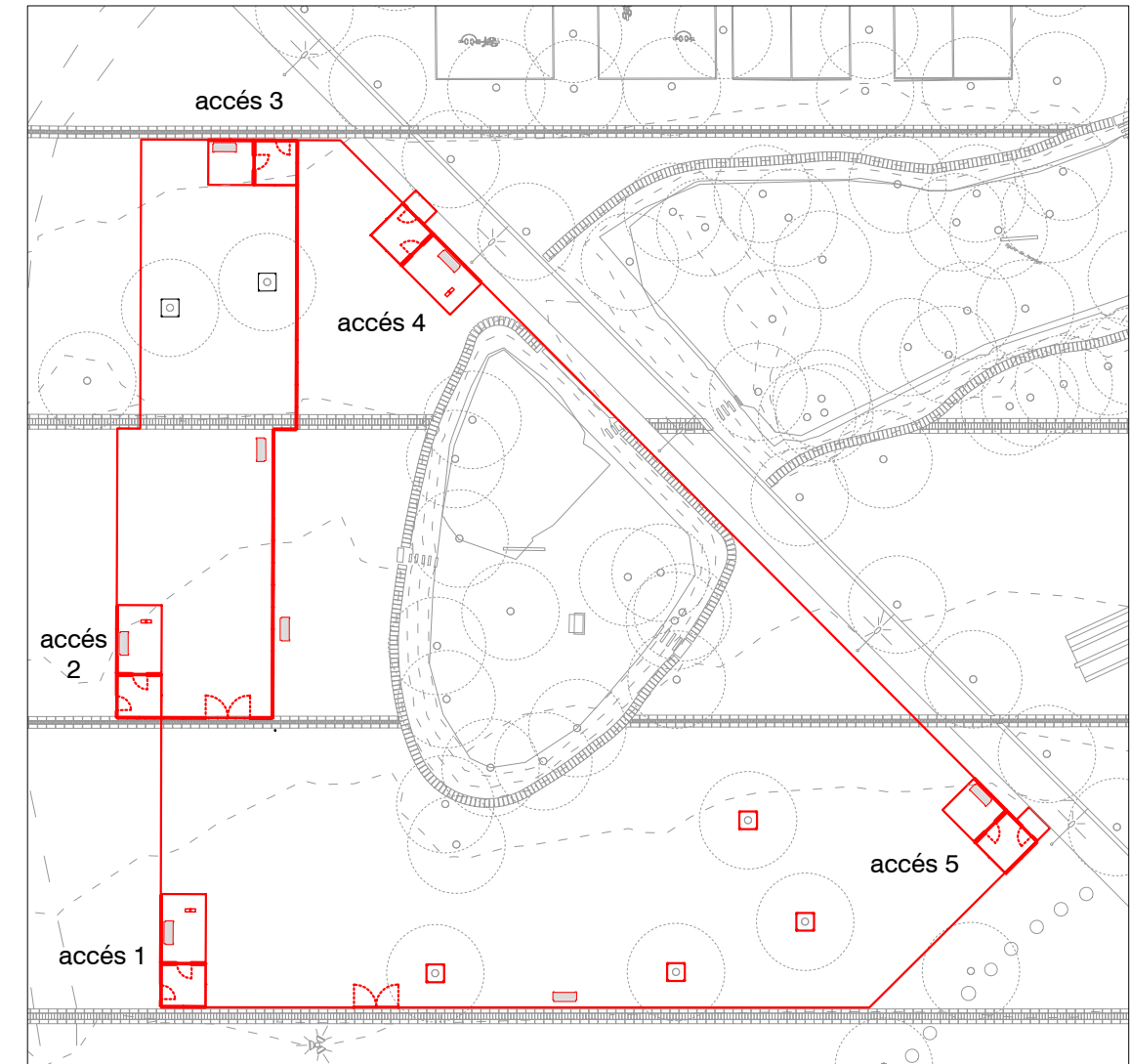

ACCÉS 5

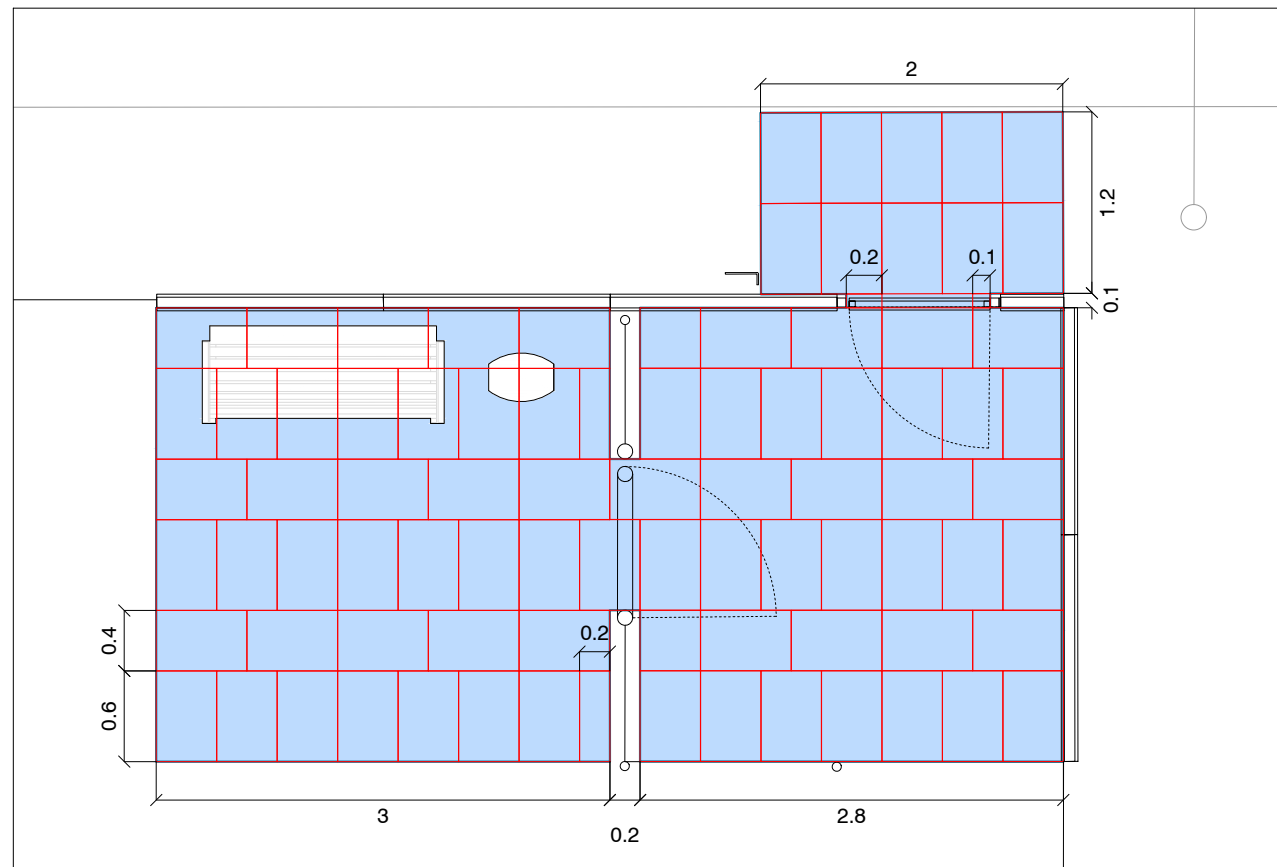

ACCESSOS 1 i 2

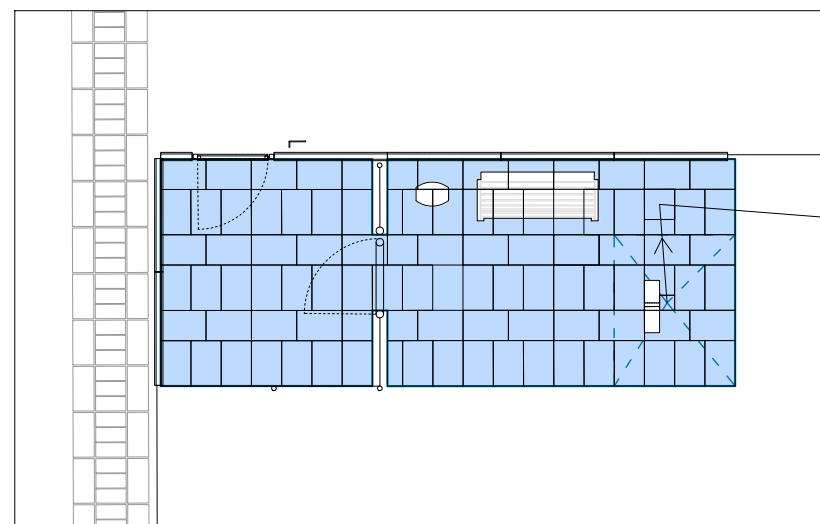

ACCÉS 3

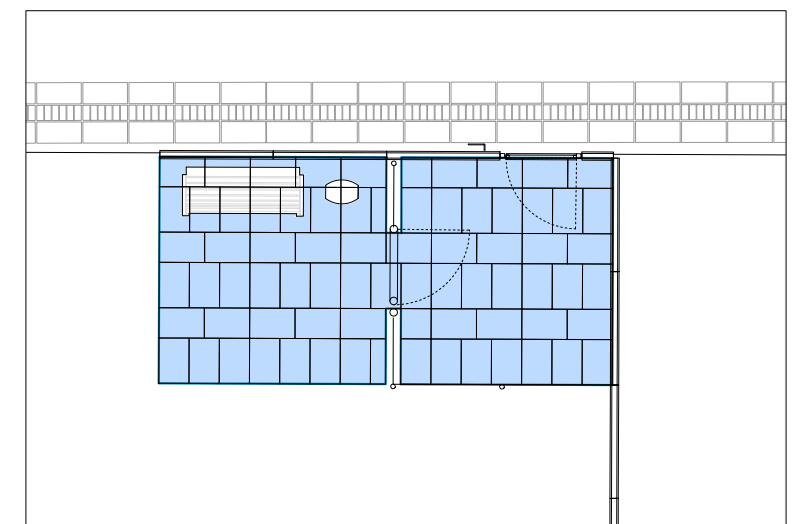

DETALL DE TANCA D'ÀREA D'ESBARJO PER A GOSSOS
 TANCA DE SIMPLE TORSIÓ AMB MUNTANTS METÀL·LICS. ALÇÀRIA 150 cm - 5 cm SOTERRATS

ALÇAT DE LA TANCA

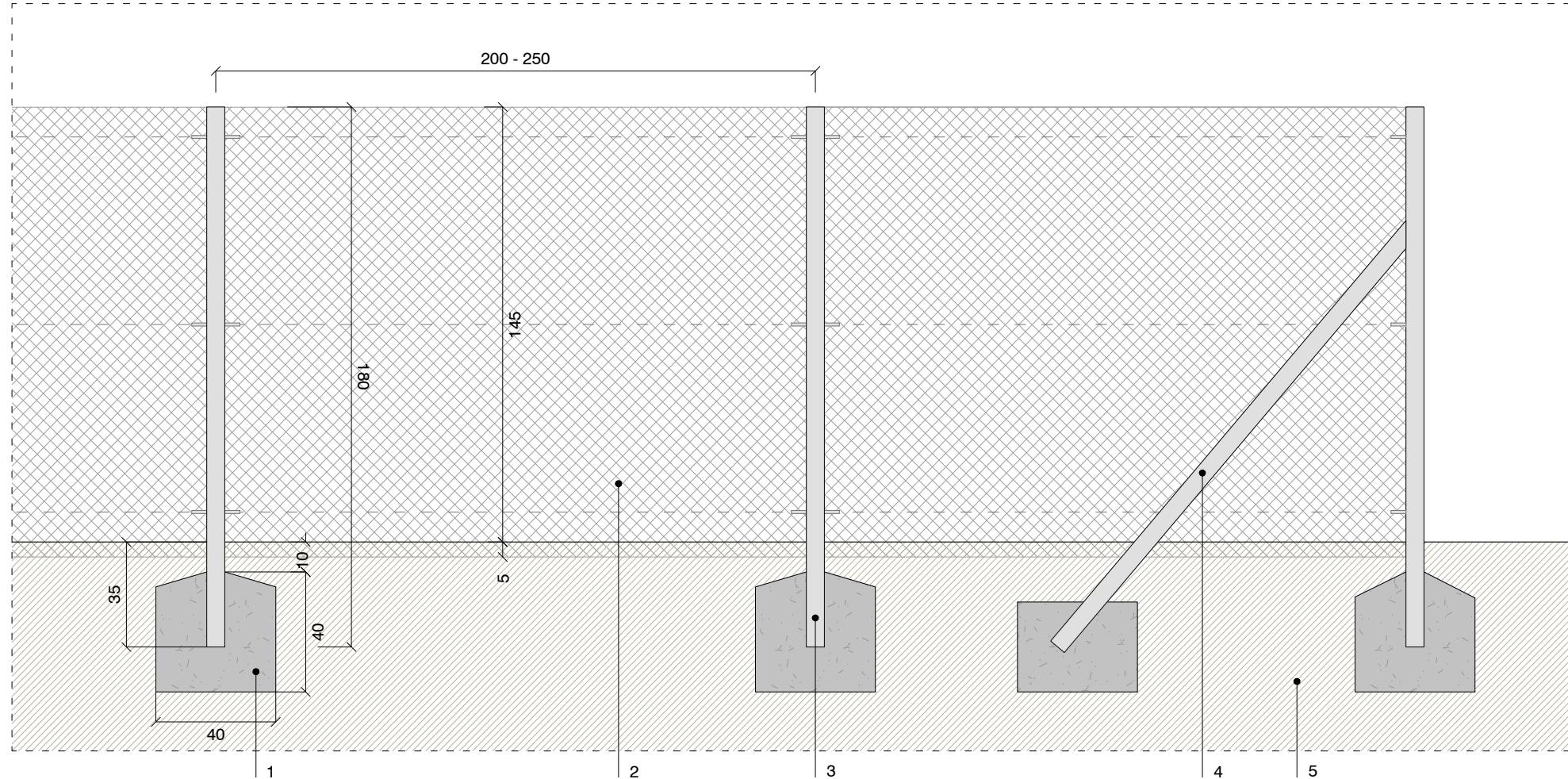

PLANTA DE LA TANCA

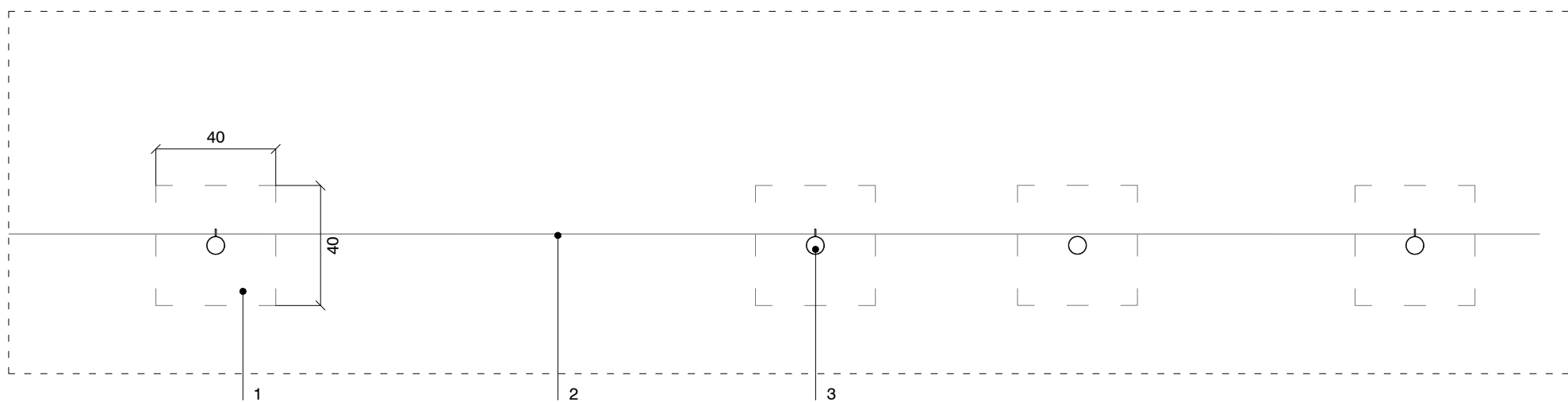

1. Fonamentació de formigó reciclat d'ús no estructural amb 235 Kg/m³ de ciment.
2. Reixat de malla de torsió simple de 150 cm d'alçària amb acabat galvanitzat de 50 mm de pas de malla i Ø2,7 mm, 3 sirgues d'acer inoxidable i elements tensors necessaris per al seu correcte funcionament, amb els 5 cm inferiors de la malla enterrats en el terreny i ancorats amb dues grapes a cada tram entre muntants.
3. Muntants de tub galvanitzat Ø60 mm, 145 cm d'alçària vista i 35 cm soterrats, col·locats cada 2-3 m amb part proporcional de pals per a punts singulars.
4. Muntant tornapunta en extrems, cantonades i reforços.
5. Terreny existent.

DETALL DE TANCA D'ÀREA D'ESBARJO PER A GOSSOS
 TANCA DE MALLA REL·LIGA FORRADA AMB L·LISTONS DE FUSTA. ALÇÀRIA 150 cm

ALÇAT DE LA TANCA

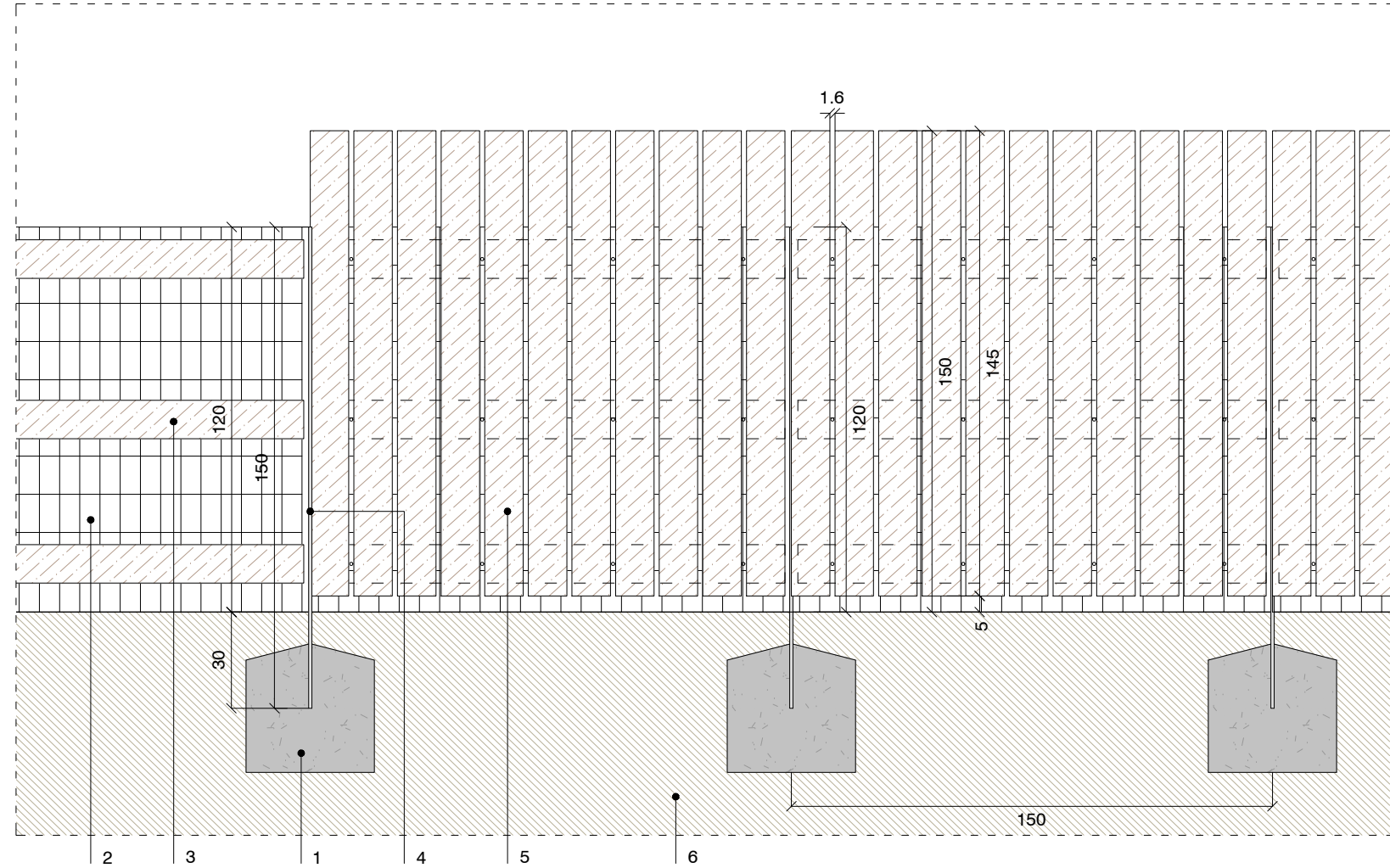

SECCIÓ DE LA TANCA

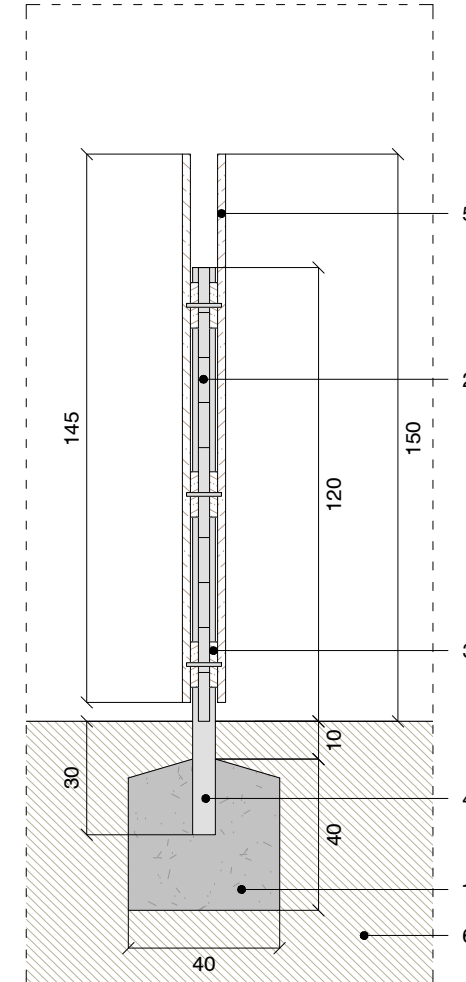

PLANTA DE LA TANCA

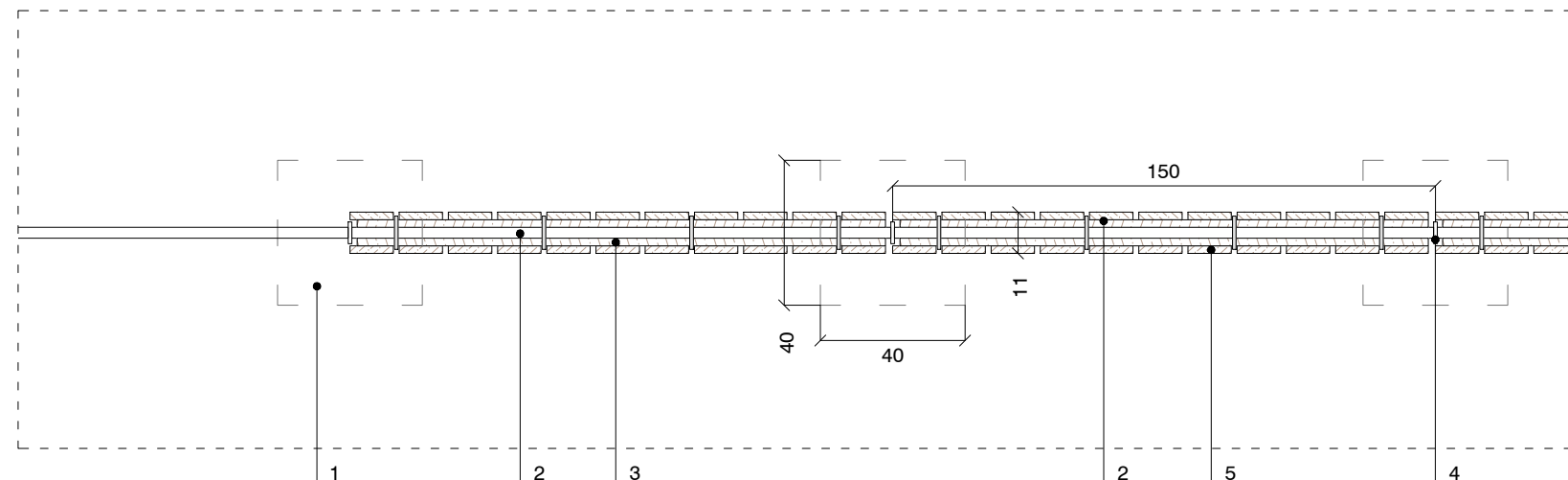

1. Fonamentació de formigó reciclat d'ús no estructural amb 235 Kg/m³ de ciment.
2. Mòdul de tanca de malla relliga de 63x119 mm amb platines portants de 30x2 mm i separadors Ø5 mm. 150 cm d'amplada x 120 cm d'alçària. Cargolat a muntants.
3. Llistó de fusta de pi de secció 120x21 mm i llargària 146 mm, col·locat a cada costat del mòdul de relliga i cargolat entre si.
4. Muntant de la tanca de malla relliga, d'acer galvanitzat, de secció 60x10 mm, 120 cm d'alçària vista i 30 cm soterrats.
5. Llistó de fusta de pi de secció 120x21 mm i llargària 145 cm, cargolat als llistons horitzontals, 11 unitats per cada mòdul de malla relliga.
 Fusta de pi del país, amb certificacions CE, CatForest i PEFC, tractada a l'autoclau incolor per un grau de protecció profunda, classe de protecció IV i nusos <20 mm.
6. Terreny existent

DETALL DE PORTA D'ACCÉS A L'ÀREA D'ESBARJO PER A GOSSOS

PORTA DE LLISTONS DE FUSTA D'UNA FULLA, AMPLADA 100 cm I ALÇÀRIA 150 cm. MUNTANT QUADRAT AMB ESPAI LLIURE LATERAL DE 2 cm

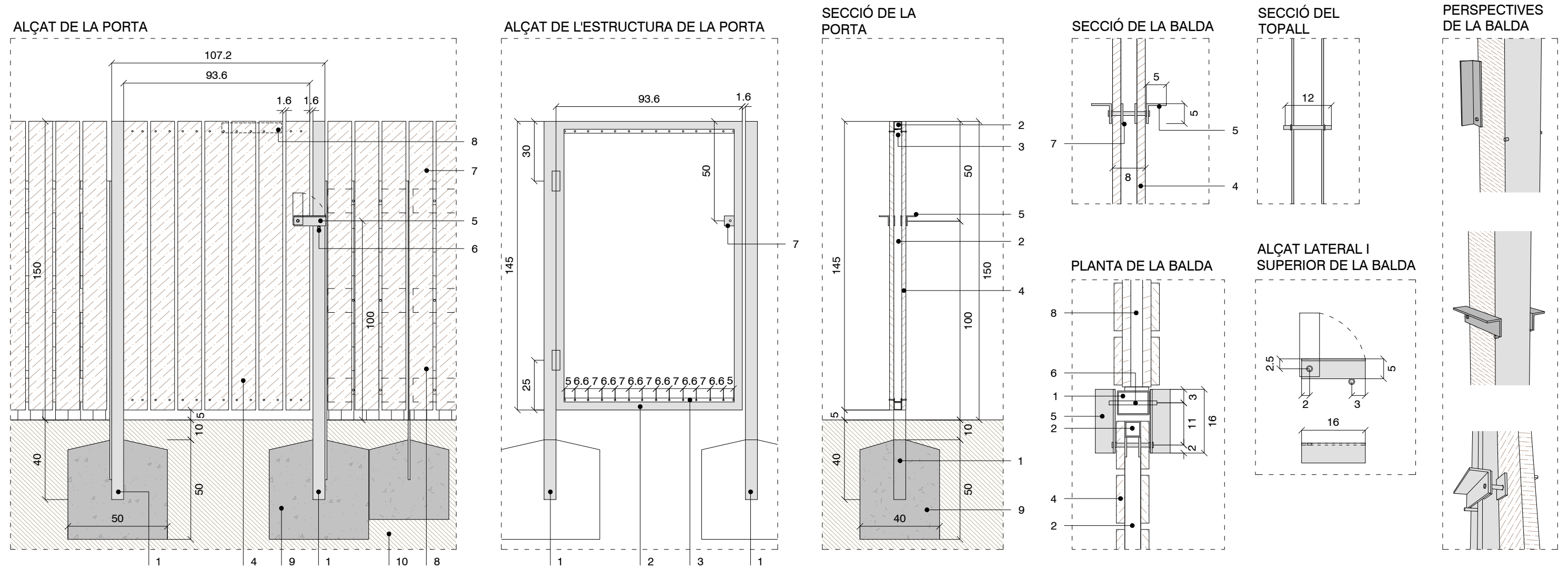

PLANTA DE LA PORTA

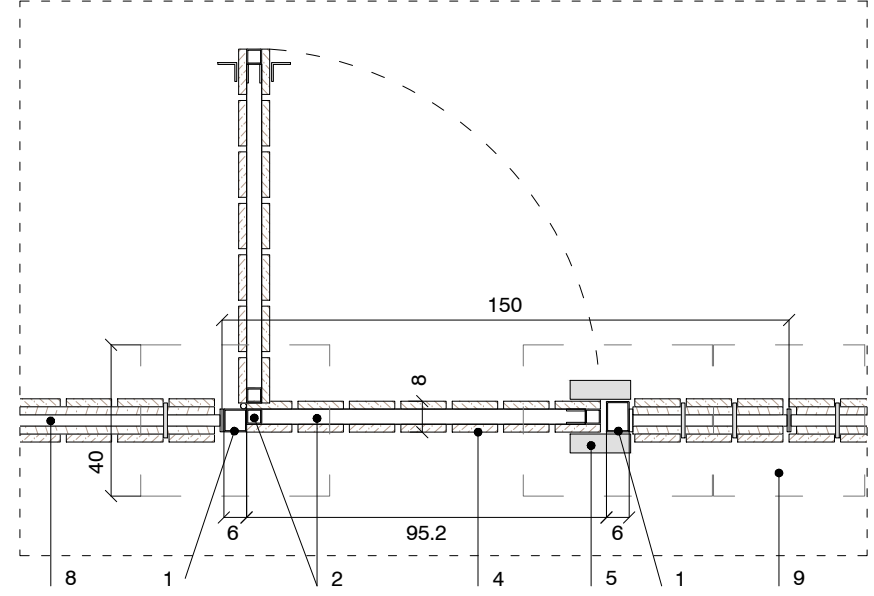

1. Muntant de la porta, tub d'acer galvanitzat de 60x60 mm el que conté les frontisses i de 60x80 mm el que conté el topall de la balda, de 3 mm de gruix, alçària vista 150 cm i 40 cm soterrats, amb frontisses a la part superior i a la part inferior.
2. Marc perimetral de tub quadrat d'acer galvanitzat de secció 40x40 mm i 2 mm de gruix.
3. Perfil angular de secció 20x20 mm i 1,5 mm de gruix soldat a la part superior i inferior del marc perimetral per cargolar-hi els llistons de fusta.
4. Llistó de fusta de secció 120x21 mm i llargària 145 cm. Fusta de pi del país, amb certificacions CE, CatForest i PEFC, tractada a l'autoclaui incolor per un grau de protecció profunda, classe de protecció IV i nusos <20 mm, cargolat al marc perimetral superior i inferior.
5. Balda giratòria de perfil laminat d'acer S235JR L 50.5, de secció 50x50x5 mm (3,8 Kg/m) i llargària 16 cm, una peça a cada costat del muntant de la porta, unides entre si amb un rodó Ø10 mm i 12 cm de llargada i volanderes de separació al muntant. Col·locada a una alçària entre 70-120 cm i força d'obertura <25N per a que sigui accessible.
6. Topall de la balda. Rodó Ø10 mm i 12 cm de llargada, col·locat al muntant de la tanca.
7. Platina (2 unitats) de 50x50 mm i 10 mm de gruix soldada al marc perimetral, amb una obertura al centre per passar-hi el rodó de Ø10 mm que uneix les baldes.
8. Mòdul de tanca de malla relliga forrada de llistons de fusta als dos costats. Veure detall tanca.
9. Fonamentació de formigó reciclat d'ús no estructural amb 235 Kg/m³ de ciment.
10. Terreny existent.

DETALL DE PORTA D'ACCÉS A L'ÀREA D'ESBARJO PER A GOSSOS

PORTA DE SIMPLE TORSIÓ D'UNA FULLA, AMPLADA LLIURE 100 cm I ALÇÀRIA 150 cm. MUNTANT CIRCULAR AMB ESPAI LLIURE LATERAL DE 5 cm

ALÇAT DE LA PORTA

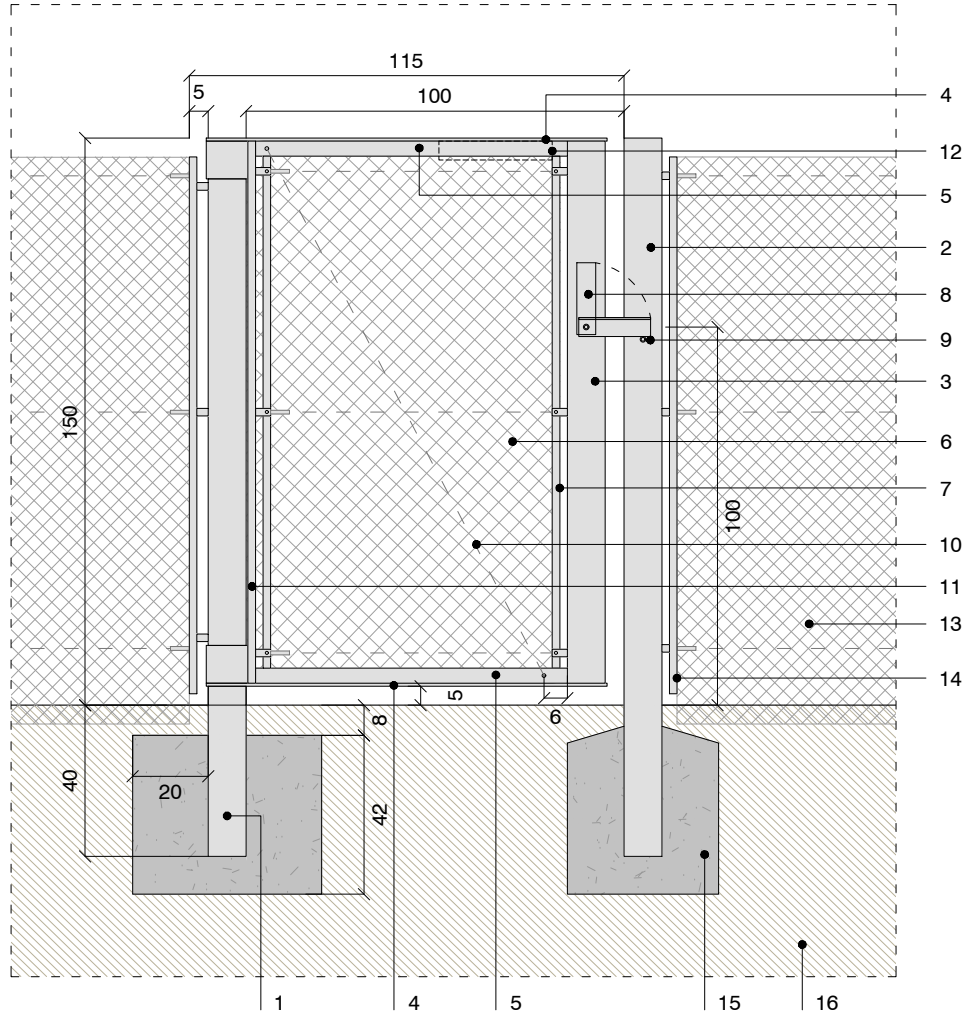

SECCIÓ DE LA BALDA

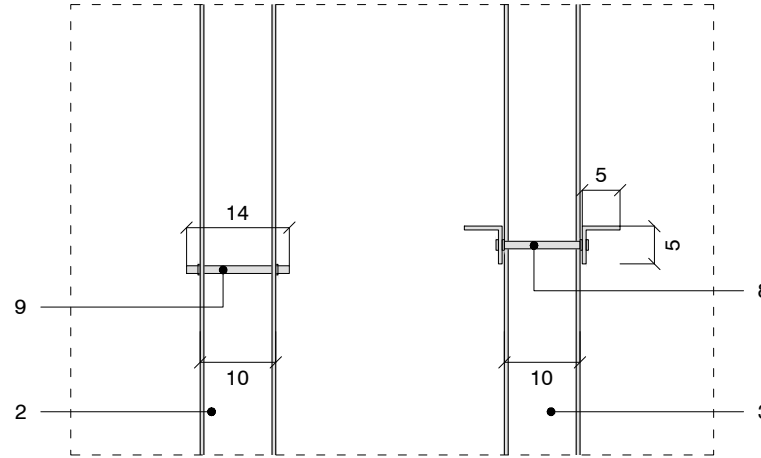

ALÇAT LATERAL I SUPERIOR DE LA BALDA

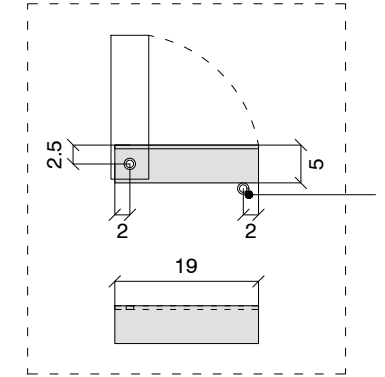

PERSPECTIVES DE LA BALDA

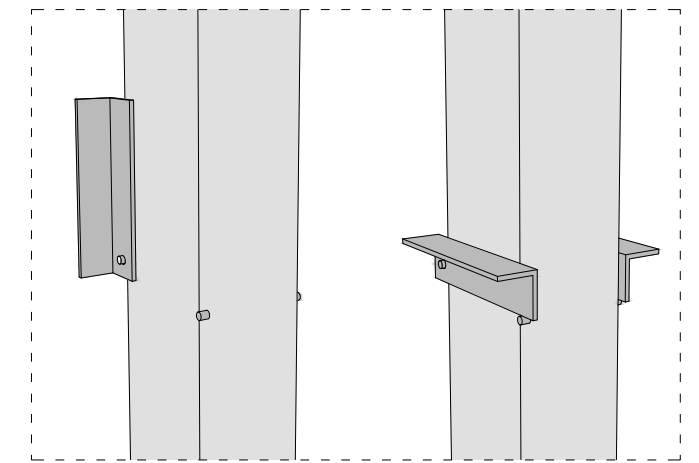

PLANTA DE LA BALDA

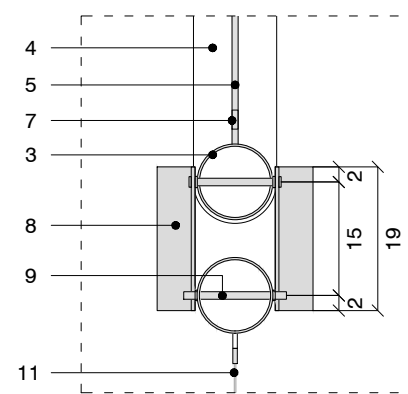

ALÇAT FRONTAL DE LA PLATINA OPCIONAL

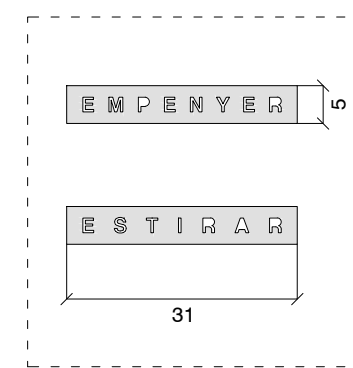

PLANTA I ALÇAT DEL TOPALL D'OBERTURA OPCIONAL

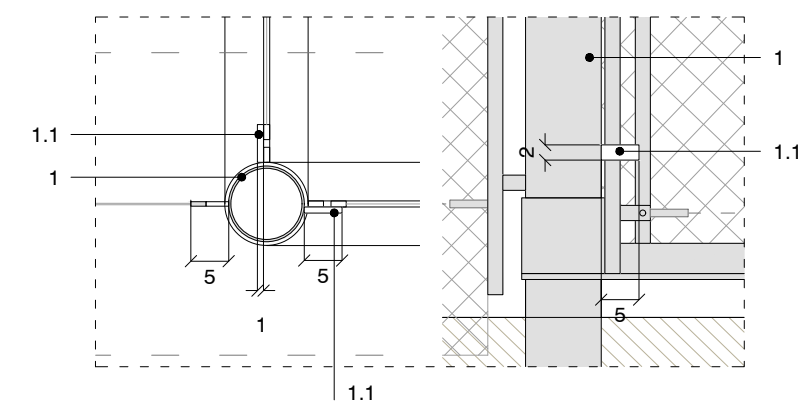

PLANTA DE LA PORTA

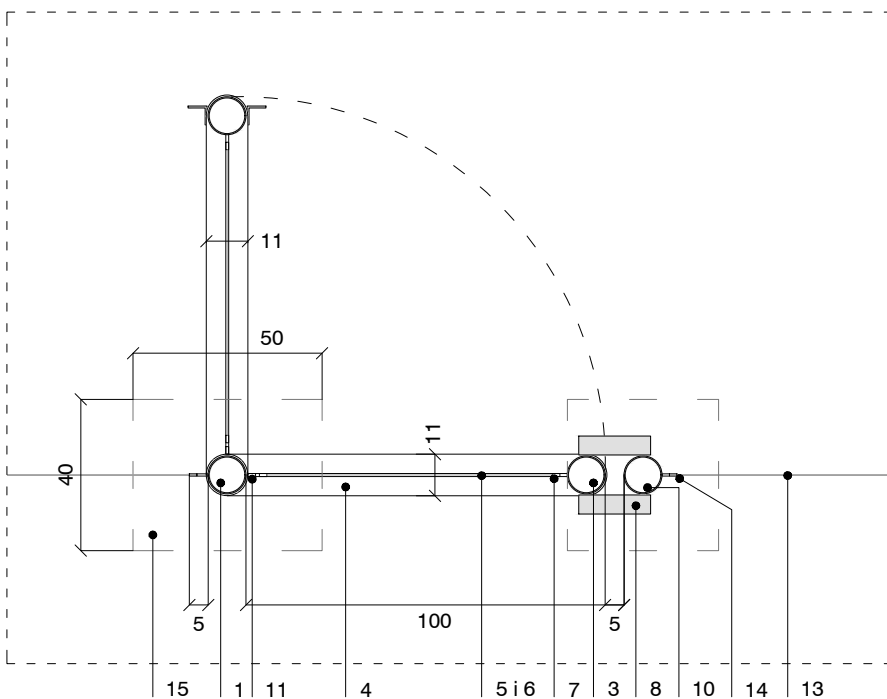

1. Muntants d'eix de rotació d'acer galvanitzat de Ø100 mm i espessor 3 mm, amb coixinets a la part superior i inferior, amb alçària vista 149,2 cm i 40 cm soterrats.
 - 1.1. Opcionalment es podrà incloure un topall d'obertura que serà una platina soldada a la part inferior del muntant de secció 8x20 mm i de llargada 5 cm.
2. Muntant fix que conté el topall de la balda, d'acer galvanitzat de Ø100 mm i espessor 3 mm, amb alçària vista 150 cm i 40 cm soterrats.
3. Muntant de la fulla de la porta d'acer galvanitzat de Ø100 mm i espessor 3 mm, amb alçària 143,4 cm.
4. Travessers superior i inferior, de platina d'acer galvanitzat de secció 110x8 mm, 111 cm de llargària i extrems arrodonits amb radi 55 mm.
5. Platina de rigidització, d'acer galvanitzat de secció 50x8 mm i 90 cm de llargada, soldada als travessers.
6. Reixat de malla de torsió simple de 50 mm de pas de malla i Ø2,7 mm, amb bastiments de platina d'acer galvanitzat, de secció 25x5 mm i elements tensors necessaris per al seu correcte funcionament.
7. Bastiment vertical del reixat per ancorar-hi els tensors i la malla (2 unitats), de platina d'acer galvanitzat de secció 20x3 mm i 135 cm de llargada.
8. Balda giratòria de perfil laminat d'acer S235JR L 50.5, de secció 50x50x5 mm (3,8 Kg/m) i llargària 19 cm, una peça a cada costat del muntant de la porta, unides entre si amb un rodó Ø10 mm i 12 cm de llargada i volanderes de separació al muntant.
Col·locada a una alçària entre 70-120 cm i força d'obertura <25N per a que sigui accessible.
9. Topall de la balda. Rodó Ø10 mm i 14 cm de llargada, col·locat al muntant.
10. Tensor de sirga metàl·lica subjectat a les platines.
11. Muntant del bastiment del reixat, del costat de l'eix de rotació, de tub rectangular de secció 20x15 mm i 1,5 mm de gruix.
12. Platina opcional d'acer amb senyalització d'EMPENYER i/o ESTIRAR, de secció 8x50 mm i de llargada 30 cm.
13. Reixat de malla de torsió simple de 50 mm de pas de malla i Ø2,7 mm, elements tensors necessaris per al seu correcte funcionament, amb els 5 cm inferiors de la malla enterrats en el terreny i ancorats amb dues grapes a cada tram entre muntants.
14. Bastiment vertical per ancorar-hi els tensors i la malla de la tanca, soldat als muntants permeten el gir, de platina d'acer galvanitzat de secció 20x3 mm i 142 cm de llargada.
15. Fonamentació de formigó reciclat d'ús no estructural amb 235 Kg/m³ de ciment.
16. Terreny existent

DETALL DE PORTA DE MANTENIMENT DE L'ÀREA D'ESBARJO PER A GOSSOS

PORTA DE SIMPLE TORSIÓ DE DUES FULLES, AMPLADA 300 cm (150 + 150) I ALÇÀRIA 150 cm. MUNTANTS QUADRATS

ALÇAT DE LA PORTA

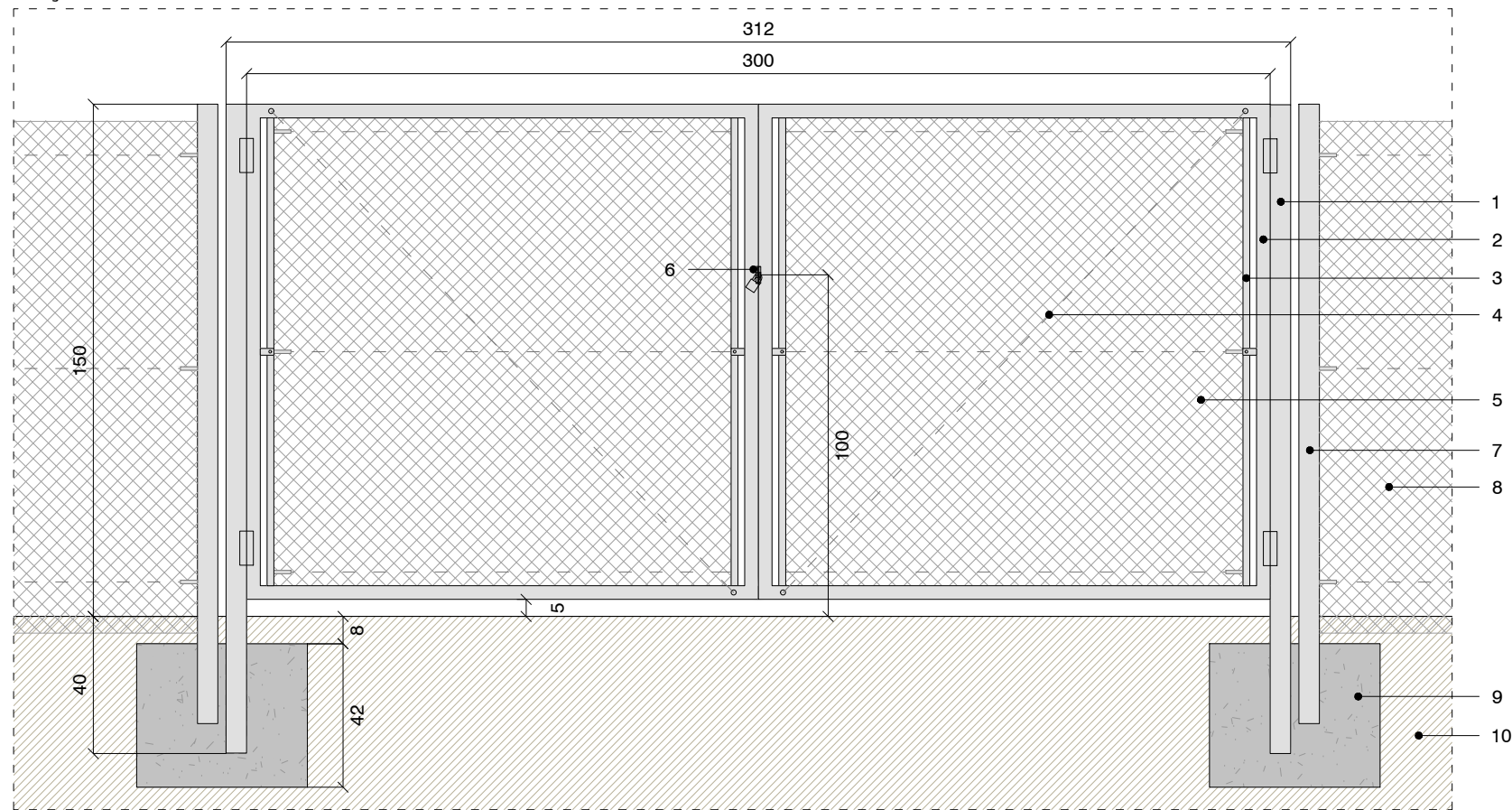

PLANTA DE LA PORTA

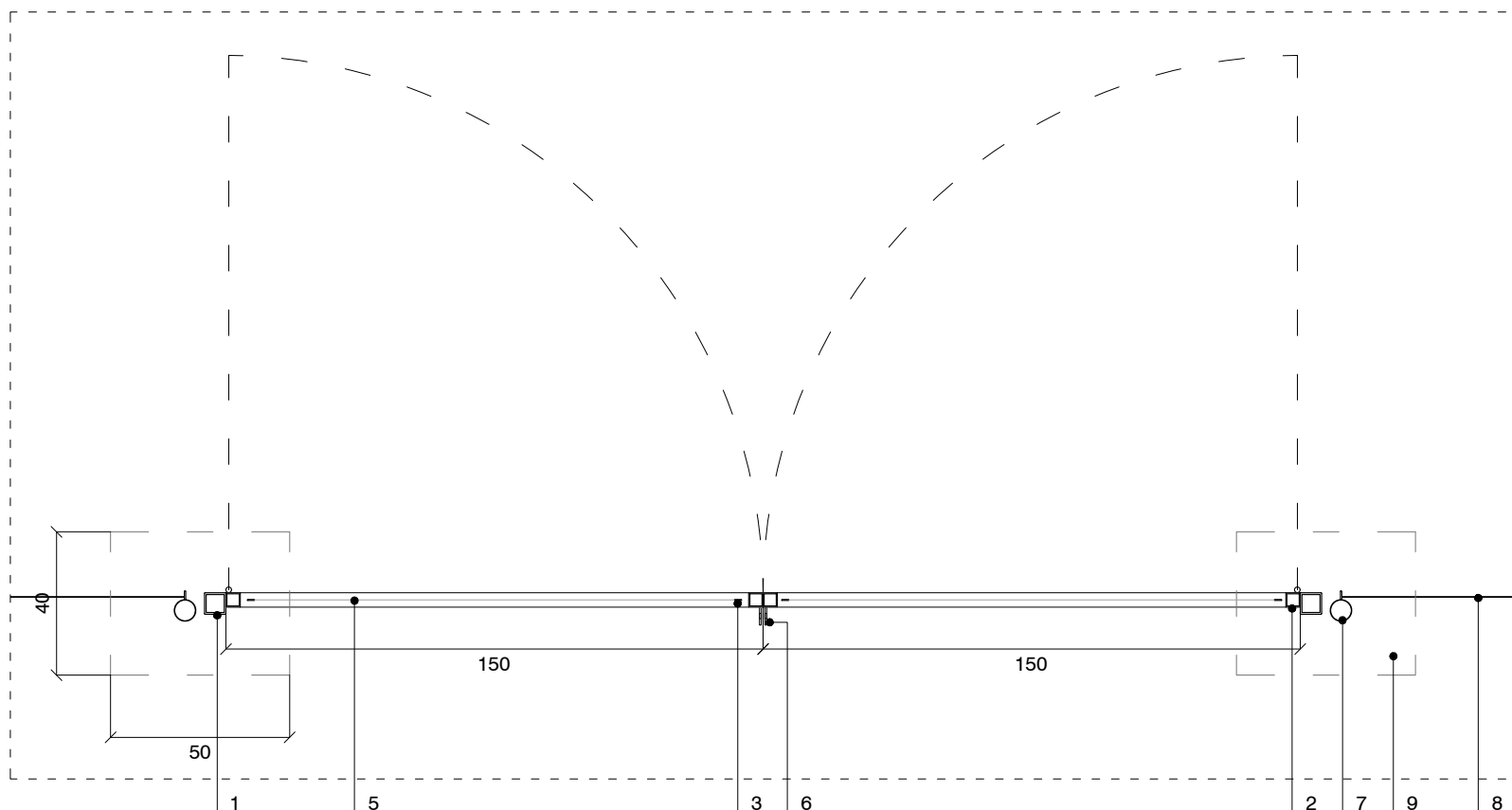

1. Muntant de la porta, tub d'acer galvanitzat de 60x60 mm i 3 mm de gruix, alçària vista 150 cm i 40 cm soterrats, amb frontisses a la part superior i a la part inferior.
2. Marc perimetral de tub quadrat d'acer galvanitzat de secció 40x40 mm i 2 mm de gruix.
3. Platina de subjecció del tensor, d'acer galvanitzat de secció 20x3 mm i 5 mm de gruix, amb un forat central Ø10 mm, soldada al muntant i al travesser.
4. Tensor de sirga metàl·lica subjectat al marc perimetral.
5. Reixat de malla de torsió simple de 50 mm de pas de malla i Ø2,7 mm, amb bastiments de platina d'acer galvanitzat, de secció 25x5 mm i elements tensors necessaris per al seu correcte funcionament.
6. Tancament format per bagues i cademat. Una baga orellera de platina de 50x50 mm i 10 mm de gruix i forat de Ø15 mm soldada al marc perimetral de cada fulla de la porta.
7. Bastiment del reixat, de platina d'acer galvanitzat de secció 25x5 mm i 130 cm de llargada.
8. Reixat de malla de torsió simple de 50 mm de pas de malla i Ø2,7 mm, elements tensors necessaris per al seu correcte funcionament, amb els 5 cm inferiors de la malla enterrats en el terreny i ancorats amb dues grapes a cada tram entre muntants
9. Fonamentació de formigó reciclat d'ús no estructural amb 235 Kg/m³ de ciment.
10. Terreny existent

PROTECTOR DE TRONC D'ARBRE CONTRA RASCADES I MICCCIONS DE GOSSOS PER A L'INTERIOR DE LES ÀREES D'ESBARJO PER A GOSSOS

Malla de simple torsió i muntants de rodons de fusta

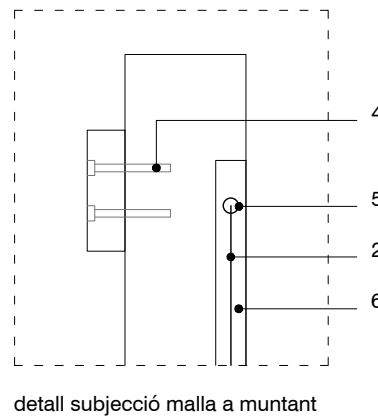
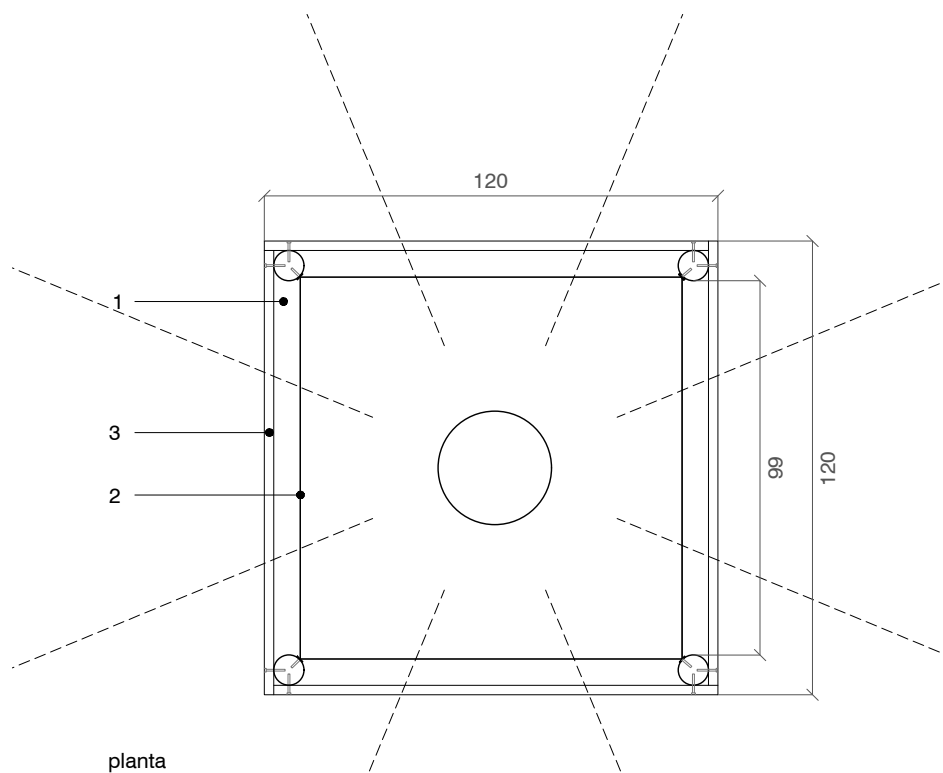
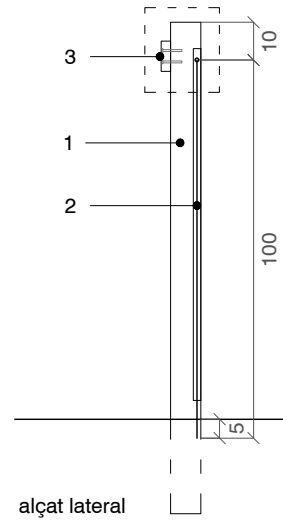
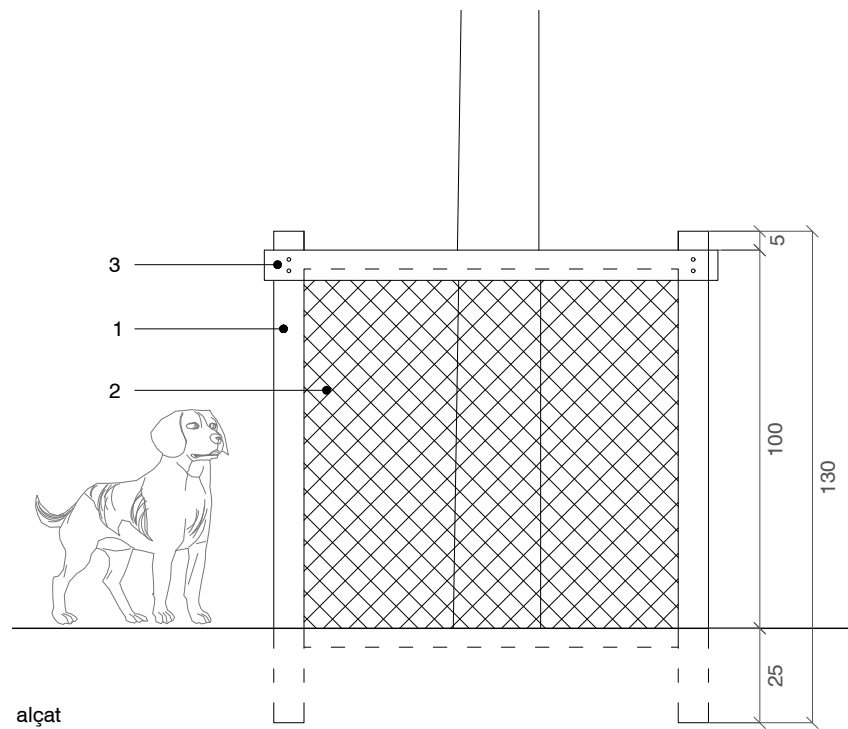

Protector de tronc d'arbre de 120 x 120 cm i 100 cm d'alçària, format per rodons de fusta i malla de torsió simple

1. Muntant de fusta de pi de Ø 80 mm i llargària 130 cm clavat al terreny. 4 unitats
2. Reixat de malla de torsió simple de 100 cm d'alçària amb acabat galvanitzat de 50 mm de pas de malla i diàmetre 2,7 mm subjectat amb platines a cada muntant, amb els 5 cm inferiors de la malla enterrats en el terreny i ancorats amb una grapa a cada tram entre muntants. 4 ml
3. Llistó de fusta de secció 80 x 25 mm i llargària 117,5 cm clavat als muntants. 4 unitats
4. Cargoleria galvanitzada de subjecció dels llistons als muntants. 16 unitats
5. Tensor de sirga metàl·lica subjectat a les platines. 4 unitats
6. Platina d'acer galvanitzat de secció 20 x 5 mm i llargària 95 cm clavada als muntants. 4 unitats

Tota la fusta serà de pi del país, amb certificacions CE, CatForest i PEFC, tractada a l'autoclau amb sals de coure per un grau de protecció profunda, classe de protecció IV i nusos <20 mm.

POU DRENANT PER A DRENATGE DE FONT

POUS EN PAVIMENT DUR

POU SOTA PAVIMENT DE LLOSA DE FORMIGÓ I ACABAT DE PECES

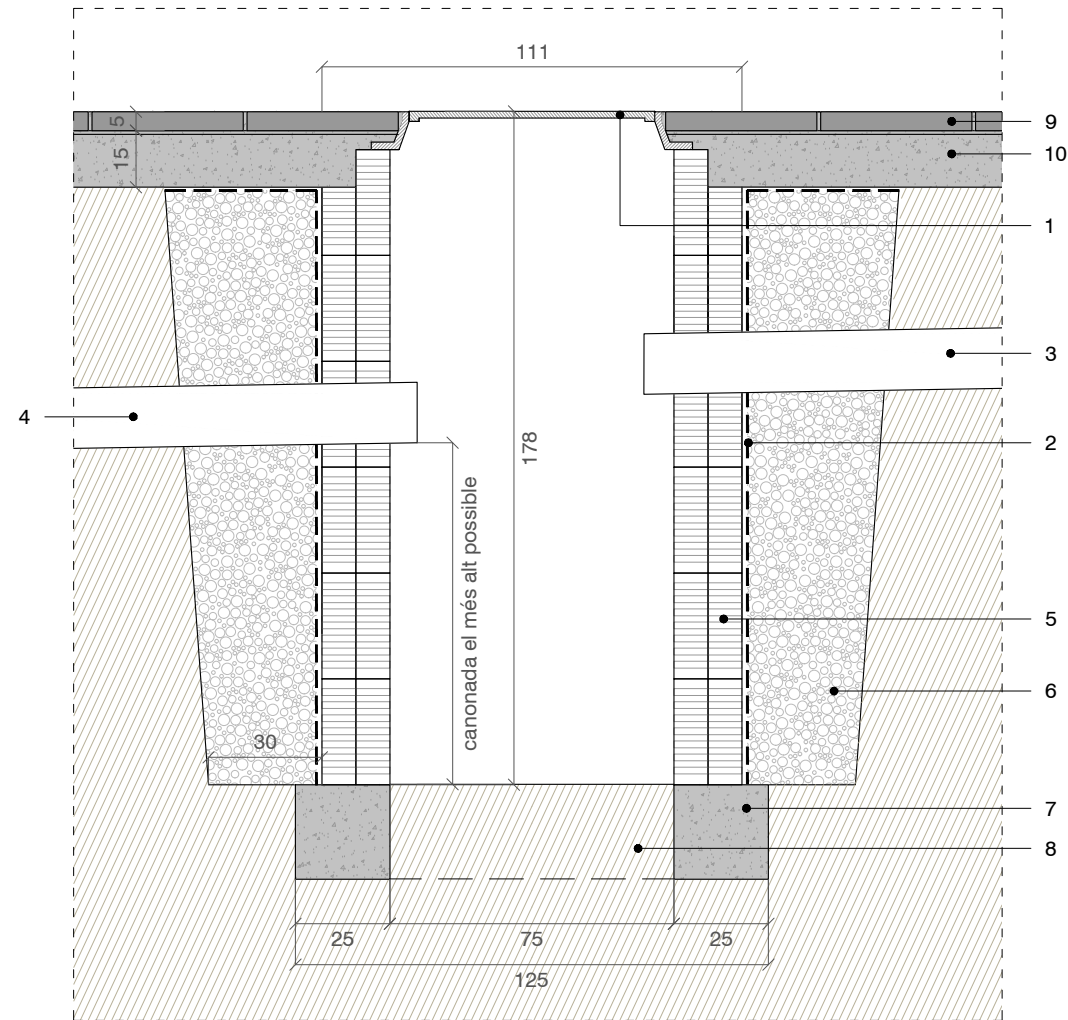

Espai lliure interior 75 x 75 x 150 cm = 0,84 m³ d'aigua (sense sobreexidor)

POU SOTA PAVIMENT DE LLOSA DE FORMIGÓ

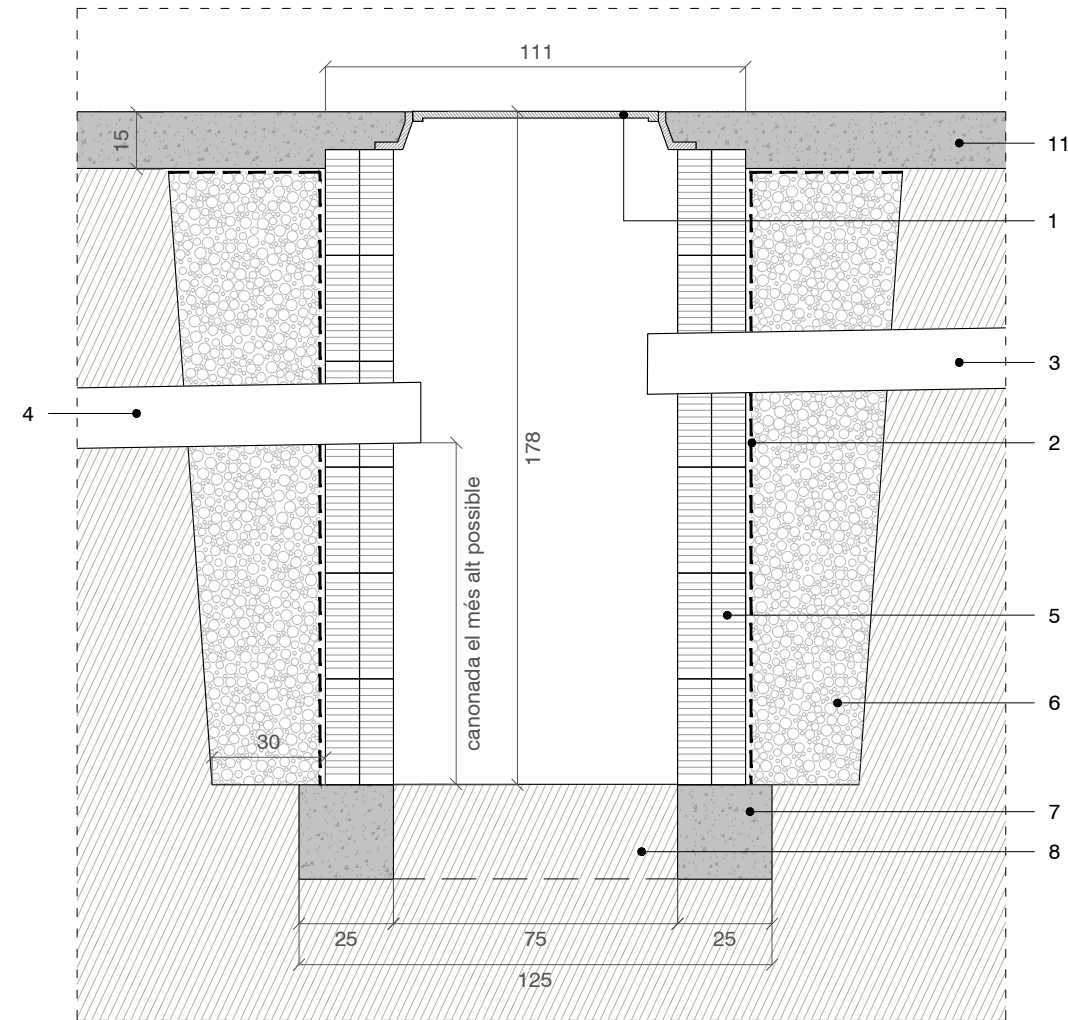

Espai lliure interior 75 x 75 x 178 cm = 1 m³ d'aigua (sense sobreexidor)

1. Tapa i marc abatible int 70x70 cm i ext 80x80 cm de fundició tipus Fabregas D-19 o equivalent
2. Geotèxtil de polipropilè de 125-140 g/m²
3. Canonada d'entrada d'aigua $\geq 2\%$ de rigidesa anular SN 8 KN/m² sobre llit de sorra
Ø90-125 mm de PVC si el pou és al costat de la font i es connecta directament
Ø160 mm de polietilè (interior llis i exterior corrugat) si el pou va connectat a una arqueta de registre i després a la font
4. Canonada de sortida d'aigua o sobreexidor $\geq 2\%$ Ø160 mm de rigidesa anular SN 8 KN/m² sobre llit de sorra. Opcional
5. Doble paret de maó calat "gero 275x125x93 mm" sense arrebossar
6. Graves seleccionades de 40/70 mm
7. Solera de formigó reciclat d'ús no estructural amb 235 Kg/m³ de ciment
8. Terreny seleccionat sense comprimir
9. Paviment d'acabat de lloses de formigó prefabricat sobre llit de morter
10. Llosa de formigó HM-20/B/20/X0 armat amb graella Ø12 #15 o microfibres de vidre (AR) de longitud 13 mm amb dossificació 2 Kg/m³
11. Paviment d'acabat de llosa de formigó remolinat o raspatllat

RETIRADA I ENDERROC D'ELEMENTS EXISTENTS

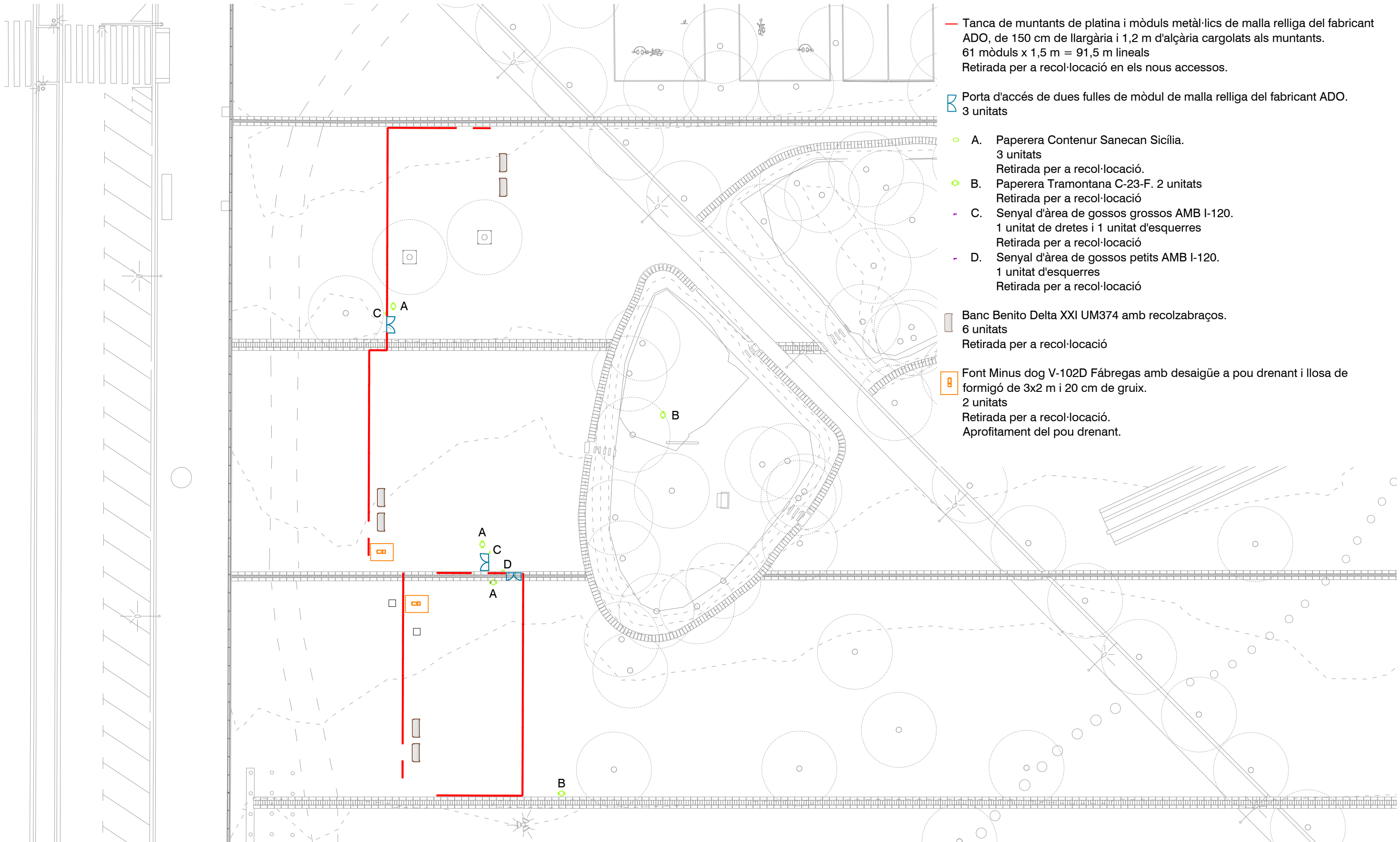

ELEMENTS A ENDERROCAR O RETIRAR PER A RECOL·LOCACIÓ

- Tanca de muntants de platina i mòduls metàl·lics de malla relliga del fabricant ADO, de 150 cm de llargària i 1,2 m d'alçària cargolats als muntants.
61 mòduls x 1,5 m = 91,5 m lineals
Retirada per a recol·locació en els nous accessos.
- ⌘ Porta d'accés de dues fulles de mòdul de malla relliga del fabricant ADO.
3 unitats
- A. Paperera Contenur Sanecan Sicília.
3 unitats
Retirada per a recol·locació.
- B. Paperera Tramontana C-23-F. 2 unitats
Retirada per a recol·locació
- C. Senyal d'àrea de gossos grossos AMB I-120.
1 unitat de dretes i 1 unitat d'esquerres
Retirada per a recol·locació
- D. Senyal d'àrea de gossos petits AMB I-120.
1 unitat d'esquerres
Retirada per a recol·locació
- ▭ Banc Benito Delta XXI UM374 amb recolzabraços.
6 unitats
Retirada per a recol·locació
- ▭ Font Minus dog V-102D Fàbregas amb desaigüe a pou drenant i llosa de formigó de 3x2 m i 20 cm de gruix.
2 unitats
Retirada per a recol·locació.
Aprofitament del pou drenant.

INSTAL·LACIONS DE SUBMINISTRAMENT D'AIGUA I SANEJAMENT. ÀREA DE GOSSOS

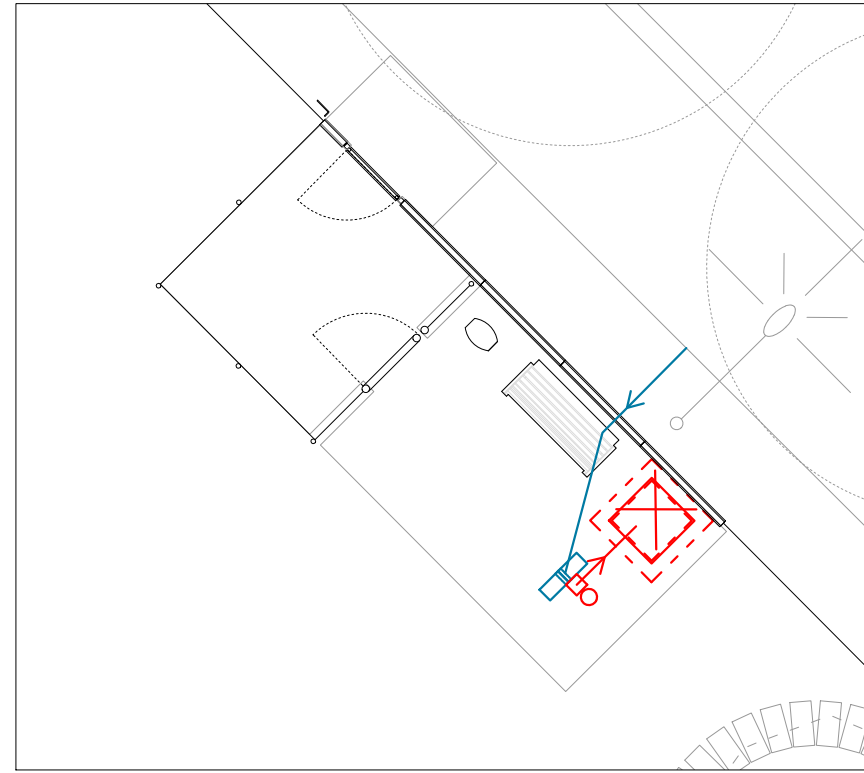
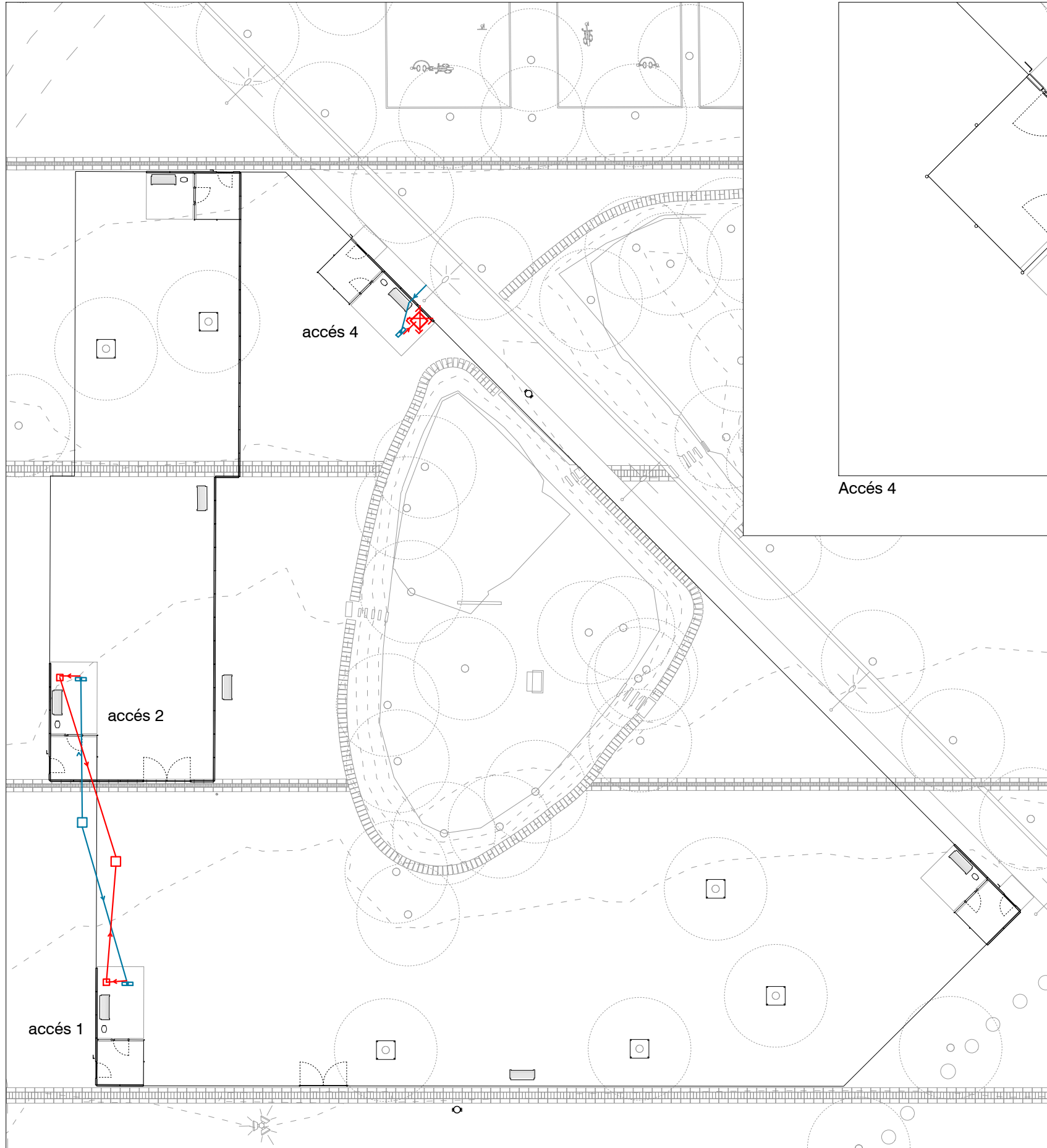

Accés 4

- canonada subministre aigua potable polietilè PEAD Ø32 mm i 10 bar col·locada en fons de rasa sobre llit de sorra i dins de passatub Ø90 mm sota paviment dur
- canonada sanejament polietilè PEAD Ø125 mm i 10 bar col·locada en fons de rasa sobre llit de sorra
- arqueta de registre sanejament 40x40 cm, prefabricada de formigó amb tapa i marc de fosa dúctil, classe B-125, tipus Fabregas D-15 o equivalent 2 unitats
- pou drenant de 150 cm de fondària i 75 x 75 cm, de doble paret de maó gero, tapa i marc abatible de fundició de 70 cm de pas, classe B-125, tipus Fabregas D-19 o equivalent. Veure detall 1 unitat
- ◊ embornal sifònic de 20x20 cm amb reixa cargolada, tipus Jimten S-246 o equivalent 3 unitats
- font tipus Fabregas Minus dog V-102D o equivalent 2 unitats recol·locades + 1 nova

Accessos 1 i 2

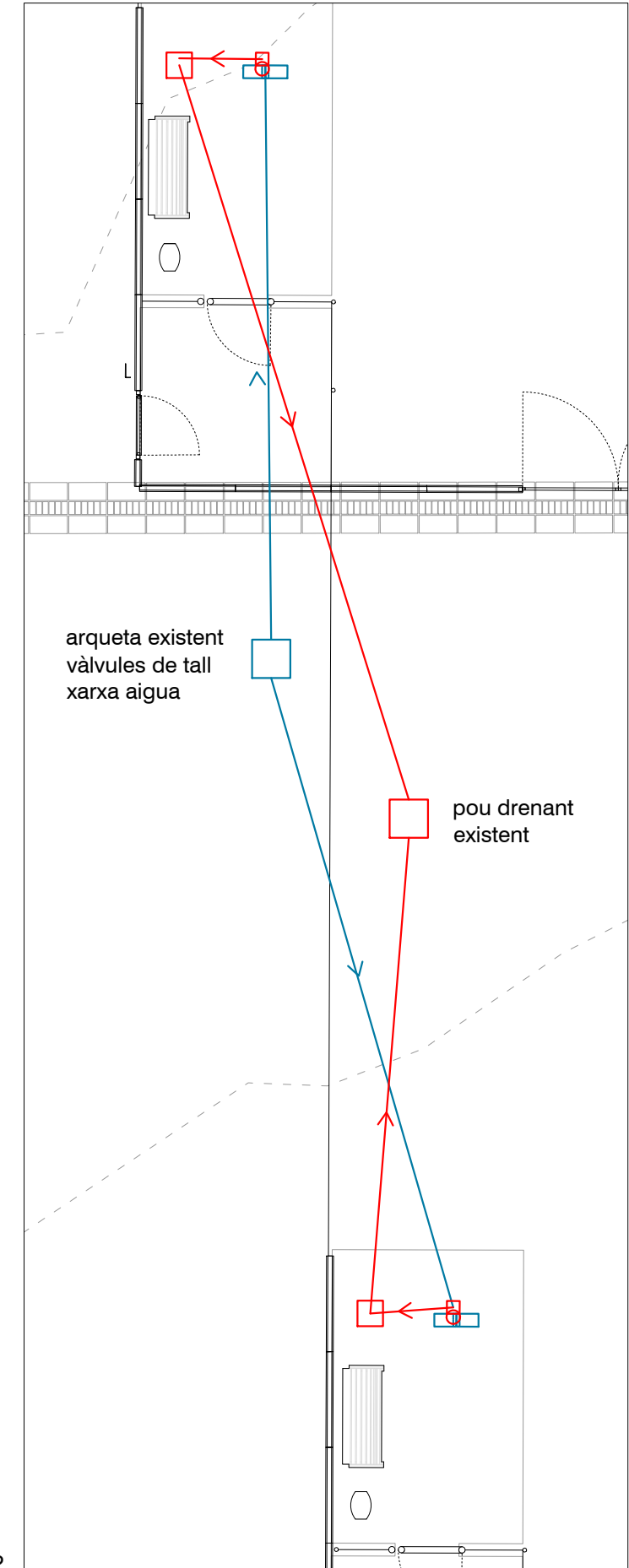

Document 1 _ Memòria i annexos

1.1 Memòria

1.2 Annexos

Document 2 _ Documentació gràfica

Document 3 _ Plec de condicions tècniques

3.1 Plec de condicions tècniques generals

3.2 Plec de condicions tècniques de materials i de partides d'obra

Document 4 _ Pressupost

4.1 Amidaments

4.2 Quadre de preus 1

4.3 Quadre de preus 2

4.4 Pressupost

4.5 Resum del pressupost

4.6 Últim full

1. DEFINICIÓ, ÀMBIT D'APLICACIÓ

1.1. Definició.

Aquest Plec de Condicions Tècniques Generals té per objecte estructurar l'organització general de l'obra, fixar les característiques dels materials a utilitzar, establir les condicions que ha de complir el procés d'execució de l'obra i organitzar la forma en que s'han de realitzar els amidaments i abonaments de les obres.

1.2. Àmbit d'aplicació.

El present Plec de Condicions Tècniques Generals serà d'aplicació a les obres definides en el **Projecte simplificat per l'execució de l'obra d'ampliació de l'àrea de gossos al parc del Besòs** al terme municipal de Sant Adrià de Besòs.

1.3. Altres instruccions, normes i disposicions aplicables.

El Plec de Condicions Tècniques Generals es completa i complementa amb els següents documents, sempre que no modifiquin ni s'oposin al que en el s'especifica.

Documents del Projecte

- * **Plànols del Projecte:** Defineixen l'obra que s'ha de realitzar. En cas de contradicció entre els Plànols i el Plec de Condicions Tècniques, preval el que prescriu aquest darrer.
- * **Pressupost del Projecte:** En aquest es mesura i valora l'obra, la qual s'ha d'ajustar al Quadre de Preus unitaris del Projecte.

Contractació

- * **Llei de Contractes del sector públic.** Llei 09/2017 de 8 de novembre.
- * **Reglament d'obres, activitats i serveis dels ens locals.** Decret 179/1995 de 13 de juny.
- * **Llei de la subcontractació.** Llei 32/2006 de 18 d'octubre.
- * **Reial Decret regulador de la subcontractació.** Reial Decret 1109/2007 de 24 d'agost.

General

- * **Normes Tecnològiques de l'Edificació (N.T.E.).**
- * **Codi Tècnic de l'edificació. CTE.** Reial Decret 314/2006 de 17 de maig.
- * **Llei de l'obra pública.** Llei 3/2007 del 4 de juliol.
- * **Condicions bàsiques d'accessibilitat.** Reial Decret 505/2007 de 20 d'abril.
- * **Normes UNE.** Instruccions de l'Institut Nacional de Racionalització i Normalització.
- * **Recomanacions i normes de l'Organització Internacional de Normalització (I.S.O.).**
- * **Plec de prescripcions tècniques generals per a obres de carreteres i ponts (PG-3).** Aprovat per Ordre Ministerial de 6 de febrer de 1976 (BOE 7 de juliol de 1976) i modificacions aprovades posteriorment.

Seguretat i Salut

- * **Llei 31/1995 de Prevenció de Riscos Laborals.**
- * **R.D. 1627/1997** pels que s'estableixen les disposicions mínimes de seguretat i salut a les obres de construcció.
- * **Mesures per a promoure la millora de la seguretat.** Directiva 89/391/CEE
- * **Protecció de la maternitat i al tractament de les relacions de treball temporal i en empreses de treball temporal.** Directives 92/85/CEE, 94/33/CEE i 91/383/CEE
- * **Conveni 155 de la OIT sobre seguretat i salut dels treballadors i medi ambient de treball.**
- * **Seguretat de màquines.** Directives 93/44/CEE, 91/368/CEE i R.D. 56/1995
- * **Equips de protecció individual.** Directiva 89/656/CEE i R.D. 1407/1992

- * **Reglament dels serveis de prevenció.** R.D. 39/1997 i R.D.780/1998 que modifica articles del R.D. 39/1997
- * **Capítols no derogats de la Ordenança General de Seguretat i Higiene en el treball (títol II)**
- * **Estatut dels treballadors**
- * **Reglament sobre protecció sanitària contra radiacions ionitzants.** B.O.E. 12/02/1992
- * **Protecció operacional de treballadors externs amb risc d'exposició a radiacions ionitzants per intervenció per intervenció en zona controlada.** R.D. 413/1997
- * **Disposicions mínimes en matèria de senyalització seguretat i salut en el treball.** R.D. 485/1997
- * **Disposicions mínimes de seguretat i salut als llocs de treball.** R.D. 486/1997
- * **Disposicions mínimes de seguretat i salut relatives a la manipulació manual de càrregues que impliquin riscos, en particulars dorsolumbars pels treballadors.** R.D. 487/1997
- * **Disposicions mínimes de seguretat i salut relatives al treball amb equips que inclouen pantalles de visualització.** R.D. 488/1997
- * **Protecció dels treballadors contra riscos relacionats amb l'exposició a agents biològics durant el treball.** R.D. 664/1997
- * **Protecció dels treballadors contra riscos relacionats amb l'exposició a agents cancerígens durant el treball.** R.D. 665/1997
- * **Proteccions mínimes de seguretat i salut relatives a la utilització pels treballadors de equips de protecció individual.** R.D. 773/1997
- * **Disposicions mínimes de seguretat i salut per la utilització pels treballadors dels equips de treball.** R.D. 1215/1997
- * **Prescripcions mínimes de seguretat i salut que han d'aplicar-se a obres temporals i mòbils.** Directiva 92/057/CEE
- * **Obligatorietat d'un estudi de seguretat als projectes d'edificació i obres públiques.** R.D. 555/86
- * **Reglament de seguretat industrial.**

Sanejament

- * **Plec de Prescripcions Tècniques Generals per a canonades de sanejament de poblacions.** Ordre de 15 de setembre de 1986 (B.O.E 23/9/86)
- * **Normes A.S.T.M., Standard Especification of Reinforced Concrete Server Pipe.**
- * **Normes per la redacció de projectes d'aprovisionament d'aigua i sanejament de poblacions.**

Ciments, aglomerants i acers

- * **Instrucció per la recepció de ciments RC-03.** Reial Decret 1797/2003 de 26 de desembre.
- * **Instrucció de formigó estructural (EHE-08).** Reial Decret 247/2008 de 18 de juliol.
- * **Instrucció per a estructures d'acer, Eduardo Torroja.** I.E.M.-62.
- * **Recomanacions Internacionals Unificades per al Càlcul i la Execució de les Obres de Formigó Armat.** (C.E.B.).

Electricitat

- * **Reglament electrotècnic de baixa tensió.** Real Decret 842/2002 de 2 d'agost. (B.O.E. núm 224 de 18-9-2002)
- * **Reglament de condicions tècniques i garanties de seguretat en línies elèctriques d'alta tensió.** Reial Decret 223/2008 de 15 de febrer
- * **Reglament sobre condicions tècniques i garanties de seguretat en centrals elèctriques i centres de transformació** R.D. 3275/1982 de 12 de novembre.
- * **Ordre TIC 341/2006** de 22 de juliol.
- * **Regulació de les activitats de transport, distribució, comercialització, subministrament i procediments d'autorització d'instal·lacions d'energia elèctrica.** Reial Decret 1955/2000 d'1 de desembre.
- * **Normes particulars Companyia Subministrament elèctric.**
- * **Exigències de seguretat del material elèctric destinat a ser utilitzat en determinats límits de tensió.** Reial Decret 7/1.988, de 8 de gener del Ministeri d'Indústria i Energia (BOE 14-1-88). Ordre de 6-6-89 del Ministeri d'Indústria i Energia (BOE 21-6-89). Reial Decret 154/1.995, de 3 de febrer (BOE 3-3-95). Correcció d'errades BOE 22-3-95). Resolució de 24-10-95 de la Direcció General de Qualitat i Seguretat

Industrial (BOE 17-11-95). Resolució de 20-3-96 de la Direcció General de Qualitat i Seguretat Industrial (BOE 6-4-96). Resolució de 11-6-98 de la Direcció General de Tecnologia i Seguretat Industrial (BOE 13-7-98). Resolució de 19-11-01 de la Direcció General de Política Tecnològica (BOE 11-12-01). Resolució de 14-10-02 de la Direcció General de Política Tecnològica (BOE 5-11-02). Resolució de 7-10-05 de la Direcció General de Desenvolupament Industrial (BOE 10-11-05).

- * **Implantació del Document de Qualificació Empresarial per a Instal·ladors.** Ordre de 25-10-1.979 del Ministeri d'Indústria i Energia. Electricitat (BOE 5-11-79). Resolució de 6-3-1.980 de la Direcció General de la Energia (BOE 21-3-80).
- * **Procediments administratius aplicables a les instal·lacions elèctriques.** Decret DIE 351/1.987, de 23-11. (DOGC 28-12-87).
- * **Decret 363/2004 de 24 d'Agost, pel qual es regula el procediment administratiu per a l'aplicació del Reglament Electrotècnic per a Baixa Tensió.** Regulació del procediment d'actuació del Departament d'Indústria i Energia per a l'aplicació del Reglament Electrotècnic per a Baixa Tensió mitjançant la intervenció de les Entitats d'Inspecció i Control de la Generalitat de Catalunya. Ordre DIE de 14-5-1.987. (DGGC 12-8-87). Resolució DGSQI, de 4-11-1.988. (DOGC 30-12-1.988).
- * **Butlletí de les Instal·lacions Elèctriques. Resolució DGI i M.** de 17-7-1.984. (DOGC 10-11-84)
- * **Model del Butlletí d'Instal·lacions Elèctriques. Resolució DGSQI,** de 23-12-1.988. (DOGC 30-1-89).
- * **Control d'Instal·lacions i d'empreses instal·ladores elèctriques per les Entitats d'Inspecció i Control de la Generalitat de Catalunya.** Protocol de IDGSQI de 16-11-1987.

Vialitat

- * **Llei de carreteres 6/2005** de 2 de juny.
- * **Instruccions de carreteres (I.C.)**
- * **Control de qualitat dels materials i unitat d'obra.** Decret 77/1984 de 4 de març i ordre publicada en el DOG el 21 de març de 1984

Enllumenat

- * **Recomanacions sobre l'enllumenat de vies públiques** de la Comissió Internacional d'Enllumenat.
- * **Normes i Instruccions per al Enllumenat Urbà,** de l'Institut Nacional d'Urbanització.
- * **Reglamento de eficiencia energética en las instalaciones de alumbrado exterior y sus Instrucciones Técnicas complementarias.** Real Decreto 1890/2008 del 14 de noviembre
- * **Dimensionament de canalobres.** Reial Decret 2.642/1.985, de 18 de desembre (BOE 24-1-86. Correcció d'errades BOE 19-3-86). Ordre de 11 de juliol de 1.986 del Ministeri d'Indústria i Energia (BOE 21-7-86). Reial Decret 401/1.989, de 18 d'abril (BOE 26-4-89). Ordre de 12 de juny de 1.989 del Ministeri d'Indústria i Energia (BOE 7-7-86). Ordre de 16 de maig de 1.989 del Ministeri d'Indústria i Energia (BOE 15-7-89).
- * **Instrucció interpretativa de la MI BT 009, del Reglament Electrotècnic de Baixa Tensió, relativa a instal·lacions d'enllumenat públic.** (DOGC 5-6-89).
- * **Legislació aplicable a bàculs i columnes d'enllumenat exterior i senyalització de trànsit. "Especificaciones Técnicas de Candelabros Metálicos" i la seva homologació per el MIE** (R.D. 2642/85, R.D. 401/89, O.M. de 16.05.89, O.M. de 16.05.89, O.M. de 16.05.89).

Xarxes de gas

- * **Reglament de Xarxes i Escomeses de Combustibles Gasosos** (B.O.E. 6.12.74) Ordre de 18 de novembre de 1974.
- * **Reglament de Xarxes i Escomeses de Combustibles Gasosos.** (B.O.E. 8.11.83). Ordre de 26 d'octubre de 1983 per la que es modifica l'Ordre del Ministeri d'Indústria de 18 de novembre de 1974 que aprova el Reglament de Xarxes i Escomeses (B.O.E. 8.11.83)
- * **Reglament de Xarxes i Escomeses de Combustibles Gasosos.** Ordre de 6 de juliol de 1984 per la que es modifica el Reglament de Xarxes i Escomeses de Combustibles Gasosos aprovat per Ordre de 18 de novembre de 1974 i modificat per Ordre de 26 d'octubre de 1983 (B.O.E. 23.7.1984)
- * **Reglament de Xarxes i Escomeses de Combustibles Gasosos.** Correcció d'errades de l'Ordre de 26 d'octubre de 1983 per la que es modifica l'Ordre del Ministeri d'Indústria de 18 de novembre de 1974 (B.O.E. 23.7.1984)

Xarxa abastament aigua potable

- * **Llei d'infraestructures hidràuliques de Catalunya.** Llei 17/2001 de 31 de desembre.
- * **Plec de Prescripcions Tècniques Generals per a canonades d'abastament d'aigua potable.** Ordre de 28 de juliol de 1.974.
- * **Normes particulars Companyia Subministradora**

Xarxa telefònica

- * **Normes particulars Companyia Subministradora**

I qualsevol altra disposició legal vigent durant l'obra, tant de l'Estat, com de la Generalitat de Catalunya, de l'Àrea Metropolitana de Barcelona o de l'Ajuntament de Badalona.

Per a l'aplicació i compliment d'aquestes normes, així com per a la interpretació d'errors o omissions continguts a les mateixes, es seguirà tant per part de la Contracta com per la Direcció de les Obres, l'ordre de més gran a més petit rang legal de les disposicions que hagin servit per a la seva aplicació.

Serà responsabilitat del Contractista conèixer-les i complir-les sense poder al·legar en cap cas que no se li hagi fet comunicació explícita.

2. DISPOSICIONS GENERALS

2.1. Personal del Contractista

El Contractista haurà de presentar a la Direcció de l'obra, en el termini de quinze (15) dies hàbils següents a l'adjudicació definitiva de l'obra, una relació del personal que es dedicarà a la realització de l'obra, acompanyada del "currículum vitae" del personal titulat. S'exigeix la designació d'un Tècnic competent, resident i amb plena dedicació a l'obra. Qualsevol canvi que es produeixi en l'equip es comunicarà a la Direcció de l'Obra amb un mes d'anterioritat.

El Contractista també haurà de comunicar a la Direcció de l'Obra la relació dels possibles subcontractistes i preufetaires, i haurà d'indicar les unitats a encarregar i l'experiència en obres similars. El Director de l'Obra tindrà la facultat d'admetre o refusar aquests subcontractistes, en el termini de deu (10) dies hàbils a la presentació de la relació.

El Contractista haurà de designar un representant, nomenat Delegat d'Obra, amb plens poders per a responsabilitzar-se directament de l'execució de les obres. Aquest haurà de ser un tècnic competent el qual haurà de posseir la formació i experiència professional suficient, a criteri del Director de l'Obra. Aquest últim el podrà recusar per mitjà d'una al·legació justificada.

Cap persona de l'equip del Contractista, fins i tot el Delegat, podrà ser substituït sense coneixement previ de la Direcció de l'Obra.

L'incompliment per part del Delegat d'Obra, o de qualsevol persona del seu equip, de les ordres de la Direcció Facultativa de l'Obra, de la negativa a subscriure una ordre en Llibre d'Ordres, o la negativa a firmar els documents originats pel desenvolupament de les obres (com poden ser, parts, amidaments, resultats d'assaigs, etc...) seran fets suficients per exigir la seva substitució, per part del Director de l'Obra.

La Direcció de l'Obra podrà recabar del Contractista la designació d'un nou Delegat i, en el seu cas, de qualsevol persona que de ell depengui, quan així ho justifiqui la marxa dels treballs.

Si els terminis parcials corresponents a determinats equips i instal·lacions no s'acomplissin i el Director de les Obres considerés possible accelerar el ritme d'aquestes mitjançant la contractació d'una quantitat més gran de personal, el Contractista vindrà obligat a contractar aquest personal per a recuperar en el possible el retard sobre els terminis originals

2.2. Ordres al Contractista

Les ordres emanades de la Direcció d'obra es faran en el Llibre d'Obres, o bé en escrit amb avís de rebuda per part del Contractista.

El llibre d'Ordres s'obrirà en la data de comprovació del replanteig i es tancarà en la recepció de l'obra.

3. DESCRIPCIÓ DE LES OBRES

El present Projecte contempla les obres necessàries per a la realització de les obres del **Projecte simplificat per l'execució de l'obra d'ampliació de l'àrea de gossos al parc del Besòs**, al terme municipal de Sant Adrià de Besòs.

Les obres queden perfectament descrites a la memòria (i els seus annexos), al document de plànols, als preus unitaris (així com indirectament amb els pressupostos parcials) i al present plec de condicions, de manera que no s'ha considerat necessari incloure-la en el present Plec.

3.1. Plànols

A petició de la Direcció de l'Obra el Contractista prepararà tots els plànols detallats que cregui necessaris per a l'execució de les obres contractades. Aquests plànols se sotmetran a l'aprovació de la Direcció de l'Obra acompanyats, si calgués, per les memòries i càlculs justificatius que es requereixin per a la seva millor comprensió. Per altra banda el Contractista lliurarà a la Direcció de l'Obra els plànols final d'obra (as built) de l'obra executada.

Tots els costos per a l'elaboració d'aquests plànols aniran a càrrec del Contractista.

Contradiccions, omissions o errors

Si la Direcció de l'Obra trobés incompatibilitat en l'aplicació conjunta de totes les limitacions tècniques que defineixen una unitat, aplicarà, només, aquelles limitacions que segons el seu criteri reportin una qualitat més alta.

3.2. Documents que es lliuren al Contractista

El Projecte consta dels següents documents:

- * Document núm. 1: Memòria i annexos
- * Document núm. 2: Documentació gràfica
- * Document núm. 3: Pressupost
- * Document núm. 4: Plec de Condicions Tècniques Generals i Particulars

4. INICI DE LES OBRES.

4.1. Comprovació del replanteig

Efectuada l'adjudicació de l'obra, el Contractista, en presència de la Direcció de l'Obra, replantejarà sobre el terreny l'emplaçament exacte de les línies de parcel·la de les finques limítrofes. Els vèrtexs de la poligonal que defineixen les línies seran marcats sobre el terreny de forma permanent. Es fixarà el lloc on poden ubicar-se les oficines d'obra i els rètols informatius de "propaganda" de l'obra. Amb tota la documentació completa del projecte i la que li hagin facilitat les diferents companyies de serveis, comprovarà la ubicació aproximada dels serveis existents. El Contractista haurà de facilitar tota classe de mitjans, tant humans com materials, per efectuar els treballs de replanteig, sent al seu càrrec tots els costos que se'n derivin.

4.2. Programa de treballs

El Contractista presentarà un Programa de Treballs en el termini d'un mes després de l'autorització per a iniciar les obres.

En el Plec de Clàusules Administratives Particulars s'establiran, en el seu cas, els terminis per a l'acabament de les diferents parts fonamentals en què s'ha descompost l'obra.

4.3. Oficina d'obra del Contractista i de la Direcció d'Obra.

El Contractista haurà d'instal·lar abans del començament de les obres, i mantenir durant l'execució del Contracte, una "Oficina d'Obra" en el lloc que es consideri més apropiat, prèvia conformitat de la Direcció de l'Obra.

Igualment instal·larà una caseta o sala independent per a la Direcció d'Obra. Els costos que se'n derivin aniran a càrrec del Contractista.

El Contractista haurà de conservar en la seva "Oficina d'Obra" una còpia autoritzada dels documents contractuals del projecte base del Contracte i el Llibre d'Ordres.

El Contractista habilitarà els serveis necessaris per al personal de l'obra, dotats de les condicions d'higiene que estableix el Pla de Seguretat i Salut de l'obra i en el seu defecte el que estableixin les disposicions vigents. Estarà obligat, també, a mantenir a l'obra totes les mesures necessàries per al decòrum i perfecte estat sanitari de totes les oficines, pavellons i les seves rodalies, havent de proveir el subministrament d'aigua potable i electricitat, l'evacuació de les aigües residuals, la recollida d'escombraries i la neteja dels lavabos d'ús comú, camins, pavellons i altres serveis.

4.4. Límits de l'obra.

Els límits d'obra estan definits als plànols i en el present article. L'obra està formada per dos tipus d'àmbits: un àmbit format per la part del carrer on els límits físics són façanes i un altre àmbit format per tots els punts on no hi ha façanes (normalment les cruïlles amb altres carrers). El límit d'aquests últims podrà ser variable i diferent del dibuixat al plànol en funció de consideracions diverses, però això no serà motiu de reclamació de cap tipus. Els treballs que comportin la modificació d'aquests límits s'abonaran amb les partides d'obra del projecte.

5. DESENVOLUPAMENT I CONTROL DE LES OBRES

5.1. Replanteig de detall de les obres

A banda del que s'esmenta en l'apartat 4.1 "Comprovació del replanteig", el Contractista realitzarà tots els treballs topogràfics i operacions necessàries per a traslladar al terreny l'obra que s'ha de realitzar.

El Contractista serà directament responsable dels replantejaments particulars i de detall, i haurà de procedir a la realització de tots els plànols necessaris per a la completa definició del projecte.

Execució

Executades les instal·lacions prèvies de l'obra, tales com casetes, etc., d'acord amb el que estipula l'article corresponent sobre aquests temes el present Plec de Condicions, i netejades les zones d'actuació, s'haurà de procedir per part del Director de l'Obra, en presència del Constructor, al replanteig general de l'obra i anivellació del terreny en base als plànols de l'obra. En aquest replanteig general es fixarà les cotes del terreny natural existent com a base d'amidament dels buidats, explanacions i reblerts.

Es traçaran, d'acord amb els plànols d'obra, les línies principals de referència (eixos i referències) que hauran de servir de base per a traçar els eixos dels elements principals, i aquests es referiran a la vegada a la resta d'eixos de rases, murs, etc., que són necessaris de replantejar. Aquests eixos es marcaran amb punts que quedin invariables durant la marxa de l'obra. Es determinaran els perfiles transversals del terreny que siguin necessaris per a obtenir exactament la quantitat de terra a desmuntar o a reomplir, marcant-se les alineacions i rasants en els punts necessaris per a que, amb l'ajut del plànols de detall, pugui el Constructor, realitzar els treballs.

El Contractista estarà obligat a subministrar tots els utensilis, elements auxiliars i personal necessari per a portar a terme aquestes operacions. Mantindrà, conservarà i reposarà les estanques i els senyals fent-se responsable directe de qualsevol desaparició o modificació d'aquests elements. Tots els costos del replanteig aniran a càrrec del Contractista.

5.2. Assaigs i proves

El Contractista haurà de permetre a la Direcció d'Obra l'accés als tallers, magatzems, fàbriques, etc. on es troben els materials, així com la realització de totes les proves que la Direcció de l'Obra consideri convenient.

El tipus i nombre d'assaigs mínims a realitzar durant l'execució de les obres, tant en la recepció dels materials com en el control de la fabricació i posada en obra, s'ajustarà a allò que estableix l'articulat del present Plec de Condicions, o bé a aquell pla de control de qualitat que fixi la Direcció d'Obra. No obstant això, la Direcció de l'Obra podrà incrementar el nombre d'assaigs a realitzar, o determinar-ne de nous tipus, en benefici d'assolir un millor control de qualitat de l'obra projectada.

L'import d'aquests assaigs s'obtindrà aplicant els preus unitaris contractuals del laboratori d'assaig, al qual se l'haurà adjudicat el control de qualitat de l'obra. Aquest import serà amb càrrec del Contractista fins un import límit del 1,50 % de l'import d'execució material de la licitació.

Les gestions per a la contractació de l'empresa de control de qualitat la realitzarà el Contractista i la Direcció d'Obra, necessitant el vist i plau d'aquesta última. Els pagaments a l'empresa de control de qualitat els realitzarà el Contractista i aquest donarà facilitats a la Direcció de l'obra per a comprovar que aquests pagaments es realitzen sense retard. Tant l'empresa de control de qualitat com el Contractista lliuraran a la Direcció de l'Obra les factures abonades. En el cas que es produïssin retards en el pagament del control de qualitat per causes

imputables al Contractista, l'Administració contractant té la potestat de retenir algunes de les certificacions de l'obra i/o imposar una sanció.

L'empresa de control de qualitat haurà de lliurar directament a la Direcció de l'Obra (p.e. mitjançant fax) i en el mateix dia que s'han fet els assaigs, còpia dels resultats obtinguts. Més endavant, en el termini d'un mes, l'empresa de control de qualitat lliurarà a la Direcció de l'Obra l'informe resum dels assaigs realitzats durant el mes, o bé per unitats d'obra.

La comanda dels assaigs la realitzarà l'empresa constructora. El nombre d'assaigs s'intentarà ajustar-los al pla de control de qualitat (s'ha d'evitar que es produeixi manca d'assaigs o excés indiscriminat d'aquests, sense cap motiu, per a cadascuna de les unitats d'obra). La Direcció d'Obra podrà sol·licitar assaigs quan ho cregui convenient, i fixarà els punts on s'han de prendre les dades. El Contractista proporcionarà totes les facilitats, així com aportarà els materials, maquinària, provetes, mostres necessàries per a la realització de les referides comprovacions.

El Contractista no podrà iniciar l'execució d'una unitat d'obra, que depengui de l'acabament d'una anterior, mentre no es disposi de l'acceptació per part de la Direcció d'Obra d'aquesta última. Això significa que per aquella han d'estar acabats els assaigs programats a què se l'ha de sotmetre, i aquests han de resultar acceptables.

Els assaigs que, a criteri de la Direcció d'Obra, no hagin superat els valors líndars, o bé, que a criteri de la Direcció d'Obra, es trobin fora de l'acceptació del material, aniran a càrrec del Contractista, i no es comptabilitzaran dins del percentatge econòmic de control de qualitat abans esmentat.

En el cas que es presentin, a proposta del Contractista, noves unitats d'obra en substitució d'altres contemplades en el projecte, tant els estudis com els assaigs previs per a demostrar el seu bon comportament aniran a càrrec del Contractista, i no es comptabilitzaran dins del percentatge de control de qualitat.

El Contractista realitzarà els assaigs, les anàlisis i les proves que siguin necessàries per a que les obres, instal·lacions realitzades, materials i equips emprats, compleixin les previsions previstes en els plecs, tant si aquest assaigs estan explicats com si no en l'esmentat plec.

El Contractista informará a la Direcció de l'Obra dels resultats obtinguts, sense que aquesta informació l'eximeixi de la responsabilitat en què pugui incórrer, com a conseqüència de la mala qualitat dels materials i equips emprats, i de les obres executades. Els assaigs, anàlisis i proves dels materials i unitats d'obra no eximiran al Contractista de la responsabilitat per vicis i/o defectes no detectats durant la realització dels assaigs. Cal remarcar que el control de qualitat s'utilitzarà com un ajut estadístic, tant pel Contractista com per la Direcció de l'Obra, per a comprovar que s'obtenen els resultats desitjats, per aquest motiu, el Contractista haurà de responsabilitzar-se tant d'una mala execució com d'una deficient qualitat del material, tant si els assaigs de control de qualitat ho haguessin detectat com si no.

El Contractista no podrà ocultar cap part de l'obra, ni instal·lar cap element ni equip en ella, sense l'aprovació de la Direcció de l'Obra, a qui haurà de donar tota classe de facilitats per a examinar, assajar, analitzar, provar i mesurar tota l'obra que hagi de ser tapada (fins i tot el terreny de fonamentació abans de cobrir-lo amb l'obra permanent). En el cas contrari, i a indicació de la Direcció de l'Obra, el Contractista haurà de descobrir la part de l'obra oculta, essent tant les operacions de descobrir com les de reposar al seu càrrec.

Quan el material arribi a l'obra amb un certificat de origen industrial que acrediti el compliment de les condicions exigibles, la recepció es podrà efectuar comprovant només les seves característiques aparents i amb el recull d'assaigs realitzats en la fàbrica per a la partida de material que correspongui a la que es posarà en l'obra. Malgrat tot la Direcció de l'Obra podrà fixar els assaigs de recepció i la seva intensitat amb l'objecte de comprovar les característiques del material.

Aquests assaigs es refereixen als de control de l'Administració els quals no substitueixen als que, prèviament, ha de fer d'autocontrol el Contractista, l'import dels quals no està inclòs en el percentatge del 1,5% establert amb anterioritat.

Aniran totalment a càrrec del Contractista sense ser comptabilitzats dins dels percentatges anteriors ja que es consideren inclosos dins del preus unitaris del projecte els següents assaigs i procediments: els camions necessaris per a les plaques de càrrega; les proves de pressió i estanqueïtat per a les canonades d'abastament d'aigua potable i de rec; el mandrilat dels conductes de telèfons; les proves de recepció per part de les Entitats d'Inspecció i de Control de la Generalitat de Catalunya (pe: ECA o ICICT) de l'enllumenat públic.

5.3. Materials

Tots els materials que es facin servir en les obres hauran de complir les condicions que estableix el present plec de condicions tècniques particulars del projecte i hauran de ser aprovats per la Direcció de l'Obra. Per això, tots els materials que es proposin per al seu ús hauran de ser examinats i assajats abans de la seva acceptació.

Conseqüentment amb l'anterior, el Contractista estarà obligat a informar al Director de l'Obra de les procedències dels materials que s'utilitzin amb un mes d'anterioritat, com a mínim, perquè es puguin fer els oportuns assaigs i observacions.

L'acceptació d'un material en un cert moment no serà obstacle perquè se'l pugui refusar més endavant, si es troba en ell algun defecte de qualitat o uniformitat.

Es considerarà inacceptable aquella obra que hagi estat realitzada amb materials no assajats o no aprovats prèviament per la Direcció de l'Obra. Qualsevol treball que es realitzi amb materials no aprovats per la Direcció de l'Obra podrà ser considerat com a defectuós.

Els materials s'emmagatzemaran de manera que resulti segura la conservació de les seves característiques i l'aptitud d'ús, i de manera que puguin ser fàcilment inspeccionats.

Els materials necessaris per a les obres no incloses en el present plec de condicions hauran de ser de qualitat adequada a l'ús que se'ls destini i s'hauran de presentar les mostres, informes i certificacions dels fabricants que es considerin necessaris. Si la informació i garanties ofertes no es consideren suficients, el Director de l'obra ordenarà la realització d'assaigs previs, recorrent, si cal, a laboratoris especialitzats.

Tot el material que no reuneixi les condicions exigides, o hagi estat refusat, haurà de ser retirat de l'obra immediatament, llevat d'autorització expressa, i per escrit, de la Direcció de l'Obra.

Si per circumstàncies imprevisibles s'hagués de substituir algun material es demanarà, per escrit, l'autorització a la Direcció Facultativa per a la seva substitució. La Direcció d'Obra contestarà, també per escrit, i determinarà, en cas de substitució justificada, quins nous materials han de reemplaçar als no disponibles, complint la funció inicial anàloga, i mantenint indemne l'essència del projecte.

Els procediments que han servit de base per al càlcul dels preus unitaris de les unitats d'obra, no tenen més valor, als efectes d'aquest Plec, que la necessitat de formular el pressupost, no podent-se adduir per part del Contractista que el menor preu d'un material component justifiqui una inferioritat de la qualitat dels materials emprats.

5.4. Construcció i conservació de desviaments. Altres Contractistes. Trànsit viari

L'existència de determinats accessos a les finques o indústries dins de l'àmbit d'afectació del projecte, els quals s'hauran de mantenir durant l'execució de les Obres, no serà motiu de reclamació econòmica per part del Contractista.

El Contractista haurà de programar l'execució de les obres de manera que les interferències siguin mínimes. En el cas que això impliqui la necessitat d'executar determinades parts de les obres per fases, aquestes seran definides per la Direcció Facultativa, i el possible cost addicional es considerarà inclòs, també, en els preus unitaris. Sota el criteri de la Direcció de l'Obra el Contractista haurà de condicionar i conservar, tots els accessos de vehicles i persones a les finques les quals es veuen afectades per l'obra; i tots els desviaments provisionals d'obra necessari per al trànsit de vehicles i personal. Els costos que per aquest conceptes es generen aniran a càrrec del Contractista.

5.5. Senyalització d'obres i instal·lacions.

Les obres que es realitzen seran informades a l'usuari públic mitjançant els corresponents rètols informatius, els quals es situaran en llocs ben visibles. Se n'instal·laran com a mínim dos (2) rètols els quals tindran les dimensions, característiques, text i format de lletra que indiqui la Direcció Facultativa.

Prèviament a l'inici de l'obra, el Contractista presentarà un pla de senyalització de seguretat viària que anirà annex al pla de seguretat i salut esmentat en l'apartat 5.7 "Seguretat i salut de l'obra". Com a mínim inclourà els senyals i cartells que es defineixen en la instrucció 8.3-IC "Norma de senyalització d'obres", de la Direcció General de Carreteres.

Tots els senyals i altres dispositius auxiliars hauran de ser reglamentaris, a més de trobar-se en un perfecte estat de conservació i funcionament mentre durin els treballs. A tal efecte, el Contractista disposarà del personal necessari per anar-los reposant.

No es podran fer servir, com a elements estabilitzadors, pedra, totxo, taulons vells, ferralla, ni cap altre objecte que doni idea de deixadesa. Per a la finalitat assenyalada s'utilitzaran elements prefabricats, que poden ser de formigó o bé sacs de sorra, preparats a l'efecte i que hauran de mantenir-se en perfecte estat de conservació o amb un aspecte impecable.

Tant la senyalització de seguretat viària com els rètols informatius aniran a càrrec del Contractista.

No es cursaran les certificacions d'obra fins que el Contractista no hagi col·locat els senyals de seguretat viària i els rètols informatius esmentats anteriorment, d'acord amb les instruccions rebudes de la Direcció d'Obra i de les normes emanades del present Plec.

5.6. Precaucions especials durant l'execució de les obres

Serveis existents

Les obres s'hauran d'executar amb l'atenció necessària per a que els serveis existents, municipals i de companyies de serveis, i aquells serveis que s'hagin de desplaçar, no sofreixin trencaments ni alteracions i no comportin perill per al personal de l'obra i per al personal aliè a l'obra. La reparació i/o indemnització per qualsevol dany ocasionat, a aquests serveis o a terceres persones, aniran a càrrec del Contractista. Prèviament a l'inici de qualsevol treball el contractista tindrà cura de sol·licitar, a les diferents companyies i als serveis municipals, l'estat actual de serveis en la zona d'obres, i de realitzar les cales pertinents per a localitzar-los, sempre sota la supervisió de la direcció facultativa.

5.7. Seguretat i salut en l'obra.

El Contractista vetllarà en tot moment per la Seguretat i la Salut de l'obra, i complirà tot allò que prescriu la Normativa Estatal sobre Seguretat i Salut en el Treball. A tal efecte redactarà el Pla de Seguretat i Salut de l'Obra, el qual haurà de ser aprovat, previ informe del coordinador de Seguretat i Salut, per decret per part de l'Àrea Metropolitana de Barcelona. Vetllarà per la senyalització de abalisament de protecció i la senyalització de vialitat (veure apartat 5.5 "Senyalització d'obra i instal·lacions").

6. RESPONSABILITATS ESPECIALS DEL CONTRACTISTA.

6.1. Ocupació d'espai públic.

El Contractista no podrà ocupar terrenys fora de l'àmbit públic de l'obra, o fora de l'àmbit de l'obra, sense l'autorització de la Direcció de l'Obra. A partir del moment de l'ocupació, i fins que l'ocupació deixi de ser necessària, a criteri de la Direcció de l'Obra, el Contractista respondrà dels bens públics que hi hagi. Per la qual cosa haurà de mantenir en perfecte estat, o en tot cas reparar, tots els seus elements, com per exemple: els fermes de calçades, les voreres, les rigoles, els embornals i tronetes, les instal·lacions d'enllumenat, etc....

6.2. Neteja de les obres.

Un cop acabades les obres, totes els elements, construïts amb caràcter temporal pel servei de l'obra, hauran de ser enretirats, i els llocs del seu emplaçament restaurats a la seva forma original. Tot això s'efectuarà de manera que les zones afectades quedin completament netes i en condicions estètiques, d'acord amb el paisatge circumdant. Es faran totes les neteges necessàries durant l'execució de l'obres per mantenir-la en bon estat, un cop acabada l'obra i abans de la recepció es farà una neteja final. Els costos de neteja aniran a càrrec del contractista.

6.3. Conservació de les obres.

El Contractista queda compromès a conservar al seu càrrec les obres fins que aquestes siguin rebudes. A aquests efectes, al Contractista haurà de reparar al seu càrrec les obres que hagin sofert deteriorament, per negligència o altres motius que li siguin atribuïbles, o per qualsevol causa que es pugui considerar evitable.

7. AMIDAMENT I ABONAMENT.

7.1. Amidament de les obres

L'amidament es farà, en general, en base a l'obra executada, als plànols del projecte (o aquells que faciliti la Direcció d'Obra), als Preus Unitaris i al Plec de Condicions. Aquests amidaments es comprovaran en el replanteig. El Contractista no podrà fer cap al·legació en base a la manca o excés d'amidament del pressupost del projecte.

Preus unitaris

Totes les unitats d'obra d'aquest Plec, i les no definides explícitament, s'abonaran d'acord amb els preus unitaris del Quadre de Preus del Projecte, considerant-hi incloses totes les despeses de material, de mà d'obra, de

maquinària, de mitjans auxiliars, de despeses indirectes, o qualsevol altre element i/o activitat necessària per l'execució completa de les unitats esmentades.

La descripció dels materials, i de les unitats d'obra, que figuren en el descripció del preu i/o en el present Plec no és exhaustiva. Pot ser solament enunciativa i dirigida, senzillament, a una millor comprensió de les característiques de l'obra que s'ha de realitzar. En conseqüència, els materials no especificats, i les operacions no descrites, que siguin manifestament necessàries per a executar una unitat d'obra es consideraran incloses en els preus unitaris d'abonament.

L'execució de les partides del pressupost que poguessin agrupar-se dins d'un mateix ofici o subcontracte hauran d'executar-se de forma discontinua en funció de les necessitats de l'obra. No es podrà al·legar que no es disposa de continuïtat en els treballs per iniciar-los. El Contractista no podrà reclamar compensacions econòmiques per aquests conceptes exposats, ni per trasllats o desplaçaments mínims d'aquests subcontractes.

Partides Alçades

Serà d'aplicació el que disposi la Clàusula 52 del PCAG.

A més a més del que es prescriu en la Clàusula esmentada, las partides alçades d'abonament íntegre hauran d'incloure's en els Quadres de Preus del Projecte.

L'abonament d'aquestes partides alçades a justificar es faran a través dels preus unitaris del projecte, o bé, en el cas que no existeixin aquests, amb nous preus contradictoris. Els nous preus contradictoris d'execució material d'abonament de les partides alçades a justificar d'honoraris a les companyies, segons els casos, serà:

a/ en el cas que l'import previst en la partida alçada a justificar no excedeixi a l'import sense l'IVA de la factura de la companyia s'abonarà exactament l'import de la factura, sense l'IVA, a pagar a la companyia de serveis, sense aplicar-hi cap tipus de coeficient per la compensació de la baixa o altres.

b/ en el cas que l'import sense l'IVA de la factura de la companyia excedeixi l'import previst en la partida alçada a justificar, s'abonarà exactament l'import de la partida alçada a justificar sense aplicar-hi cap tipus de coeficient per la compensació de la baixa o altres i se li afegirà l'import de l'escreix, entre l'import de la factura sense l'IVA de la companyia i el de la partida alçada a justificar, al qual sobre l'import d'aquest escreix, ara sí, se li aplicarà el coeficient de la compensació de la baixa d'adjudicació. De la suma d'aquests dos imports (import de la partida alçada a justificar i el de l'import de l'escreix amb la baixa compensada) resultarà l'import d'execució material a abonar al Contractista mitjançant el corresponent nou preu contradictori.

Aleshores l'import de cobrament final per part del Contractista serà l'import d'execució material (a/ o b/) sobre el qual se li aplicarà els coeficients de despeses generals i benefici industrial del pressupost del projecte, la baixa d'adjudicació i l'IVA.

7.2. Altres despeses a compte del Contractista

Serà a càrrec del contractista qualsevol excés d'obra que no hagi estat autoritzat per escrit per la Direcció de l'Obra. En aquest cas, la Direcció d'obra podrà decidir que es realitzi la restitució necessària per ajustar l'obra a la definició del Projecte, i en aquest cas aniran a compte del Contractista totes les despeses que això ocasioni.

7.3. Recull de despeses a càrrec del Contractista

Com a resum de les enunciades en els articles anteriors, el recull de partides (a banda de les que s'especifiquen en l'apartat 7.2 "Altres despeses a compte del Contractista") que no són d'abonament directe i que aniran a càrrec del Contractista, són:

- * Plànols final d'obra (as built). Apartat 3.1 "Plànols"
- * Comprovació del replanteig. Apartat 4.1 "Comprovació del replanteig"
- * Oficina d'obra per a la Direcció d'Obra. Apartat 4.3 "Oficina d'obra del Contractista i de la Direcció de l'Obra".
- * Control de qualitat: el 1,5 % del pressupost d'execució material de licitació Apartat 5.2 "Assaigs"

- * Accessos i desviaments provisionals de l'Obra. Apartat 5.4 "Construcció i conservació de desviaments. Altres Contractistes. Trànsit viari".
- * Pla de senyalització viària de seguretat. Apartat 5.5 "Senyalització d'obres i instal·lacions"
- * Dos rètols informatius. Apartat 5.5 "Senyalització d'obres i instal·lacions"
- * Neteja de les obres. Apartat 6.2 "Neteja de les obres"
- * Conservació de les Obres fins a la recepció. Apartat 6.3 "Conservació de les obres"

Es de remarcar, però, que en el cas d'errors i/o omissions en l'anterior enumeració de partides a càrrec del Contractista, preval el recull de despeses a càrrec del Contractista que s'especifiquen en tot el conjunt de l'articulat del present Plec de Condicions i en totes les clàusules del Plec de Clàusules Econòmic-Administratives Particulars del contracte, (això vol dir que, continuarà sent a càrrec del Contractista aquella despesa que estigui especificada en algun article i/o clàusula, encara que no hagi estat recollida en el present apartat).

7.4. Abonament d'obres incompletes.

Les xifres que per a pesos o volums dels materials figuren en les unitats compostes del Quadre de Preus núm. 2, s'utilitzaran per al coneixement del cost d'aquest material aplegat a peu d'obra. En cap concepte tindran valor, per a definir les proporcions de les mesclades, ni dels volums necessaris d'aplegament, per aconseguir la unitat acabada.

Quan, per rescissió o alguna altra causa, s'hagués de valorar obres incompletes, s'aplicaran els preus del Quadre núm. 2, sense que es pugui pretendre la valoració de cada unitat d'obra diferent a la valoració d'aquest, encara que el Contractista tingui dret a alguna reclamació per insuficiència o omisió del preu de qualsevol element que constitueix el propi preu. Les partides que componen la descomposició del preu seran d'abonament quan tot el material estigui junt, incloent-hi els accessoris; o realitzats, en la seva globalitat, els treballs o operacions que determinen la definició de la partida. Donat que el criteri que s'ha de seguir ha de ser que només es consideren abonables aquelles parts de l'obra ja finalitzades, el Contractista perdrà tots els drets en el cas que les deixi incompletes.

8. RECEPCIÓ DE LES OBRES.

8.1. Recepció de les obres

Si les obres es troben en bon estat, i en concordança amb les prescripcions previstes, el/la Director/a de l'Obra les donarà per rebudes, aixecant-se la corresponent acta i començant, a partir de llavors, el termini de garantia. Si les obres no es troben en bon estat per a ser rebudes es farà constar així en la corresponent acta i el/la Director/a d'Obra assenyalarà els defectes observats i detallarà les instruccions precises, fixant un termini per a esmenar-les. Si havent passat aquest termini, el Contractista no les hagués esmenat, podrà concedir-se-li un altre termini improrrogable o declarar resolt el contracte.

Per a que la Recepció de l'Obra pugui realitzar-se han d'acomplir-se les següents condicions:

-Obrar en poder del Director de l'Obra els següents documents:

1. Projecte final d'obra que reculli la situació real de les obres i instal·lacions amb totes les possibles modificacions introduïdes durant el projecte i execució de les obres.
2. Relació dels subministradors.

-Compliment de totes les obligacions contingudes al Contracte.

8.2. Termini de garantia

Sens perjudici del que prescriu el Plec de Clàusules Econòmic-Administratives Particulars del contracte, el termini de garantia de l'obra serà d'**un (1) any**, comptat a partir de la recepció. Aquest termini es farà extensiu a totes les obres executades sota el mateix contracte. En el cas de recepcions parcials s'estarà a allò que disposa l'article 171 del Reglament General de Contractació de l'Estat.

Document 1 _ Memòria i annexos

1.1 Memòria

1.2 Annexos

Document 2 _ Documentació gràfica

Document 3 _ Plec de condicions tècniques

3.1 Plec de condicions tècniques generals

3.2 Plec de condicions tècniques de materials i de partides d'obra

Document 4 _ Pressupost

4.1 Amidaments

4.2 Quadre de preus 1

4.3 Quadre de preus 2

4.4 Pressupost

4.5 Resum del pressupost

4.6 Últim full

B MATERIALS

B0 MATERIALS BÀSICS

B01 LÍQUIDS

B011 NEUTRES

0.- ELEMENTS QUE CONTEMPLA EL PLEC

B0111000,B011-05ME.

1.- DEFINICIÓ I CARACTERÍSTIQUES DELS ELEMENTS

Aigües utilitzades per algun dels usos següents:

- Confecció de formigó
- Confecció de morter
- Confecció de pasta de guix
- Reg de plantacions
- Conglomerats de grava-ciment, terra-ciment, grava-emulsió, etc.
- Humectació de bases o subbases
- Humectació de peces ceràmiques, de ciment, etc.

CARACTERÍSTIQUES GENERALS:

Poden ser utilitzades les aigües potables i les sancionades com a acceptables per la pràctica.

Es poden utilitzar aigües de mar o salines anàlogues per a la confecció o curat de formigons sense armadura. Per a la confecció de formigó armat o pretesat es prohibeix l'ús d'aquestes aigües, tret del cas que es facin estudis especials.

Es podrà utilitzar aigua reciclada provinent del rentat dels camions formigonera a la pròpia central de formigó, sempre que compleixi les especificacions anteriors i la seva densitat sigui $\leq 1,3$ g/m³ i la densitat total sigui $\leq 1,1$ g/cm

L'aigua a utilitzar tant en el curat com en la pastada del formigó, no ha de contenir cap substància perjudicial en quantitats que puguin afectar a les propietats del formigó o a la protecció de l'armat.

Si ha d'utilitzar-se per a la confecció o el curat de formigó o de morters i no hi ha antecedents de la seva utilització o aquesta presenta algun dubte s'haurà de verificar que compleix totes aquestes característiques:

- Exponent d'hidrogen pH (UNE 83952): ≥ 5
 - Total de substàncies dissoltes (UNE 83957): ≤ 15 g/l (15.000 ppm)
 - Sulfats, expressats en SO₄⁻ (UNE 83956)
 - Ciment tipus SR: ≤ 5 g/l (5.000 ppm)
 - Altres tipus de ciment: ≤ 1 g/l (1.000 ppm)
 - Ió clor, expressat en Cl⁻ (UNE 7178)
 - Aigua per a formigó armat: ≤ 3 g/l (3.000 ppm)
 - Aigua per a formigó pretesat: ≤ 1 g/l (1.000 ppm)
 - Aigua per a formigó en massa amb armadura de fissuració: ≤ 3 g/l (3.000 ppm)
 - Hidrats de carboni (UNE 7132): 0
 - Substàncies orgàniques solubles en èter (UNE 7235): ≤ 15 g/l (15.000 ppm)
- Ió clor total aportat per components d'un formigó no pot superar:
- Pretensat: $\leq 0,2\%$ pes de ciment
 - Armat: $\leq 0,4\%$ pes de ciment
 - En massa amb armadura de fissuració: $\leq 0,4\%$ pes de ciment

2.- CONDICIONS DE SUBMINISTRAMENT I EMMAGATZEMATGE

Subministrament i emmagatzematge: De manera que no s'alterin les seves condicions.

3.- UNITAT I CRITERIS D'AMIDAMENT

Unitat d'amidament: la indicada a la descripció de l'element
Criteri d'amidament: quantitat necessària subministrada a l'obra

4.- NORMATIVA DE COMPLIMENT OBLIGATORI

Real Decreto 1247/2008, de 18 de julio, por el que se aprueba la Instrucción de Hormigón Estructural (EHE-08).

5.- CONDICIONS DE CONTROL DE RECEPCIÓ

OPERACIONS DE CONTROL:

Abans de l'inici de l'obra i si no es tenen antecedents de l'aigua que es vol utilitzar, o es tenen dubtes, s'ha d'analitzar l'aigua per determinar:

- Exponent d'hidrogen pH (UNE 83952)
- Contingut de substàncies dissoltes (UNE 83957)
- Contingut de sulfats, expressats en SO₄ (UNE 83956)
- Contingut en ió clor Cl⁻ (UNE 7178)
- Contingut d'hidrats de carboni (UNE 7132)
- Contingut de substàncies orgàniques solubles en èter (UNE 7235)

En cas d'utilitzar aigua potable de la xarxa de subministrament, no serà obligatori realitzar els assajos anteriors.

En altres casos, la DF o el Responsable de la recepció en el cas de centrals de formigó preparat o de prefabricats, s'ha de disposar la realització dels assajos en laboratoris contemplats en l'apartat 78.2.2.1 de l'EHE, per tal de comprovar el compliment de les especificacions de l'article 27 de l'EHE.

CRITERIS DE PRESA DE MOSTRES:

Els controls s'han de realitzar segons les instruccions de la DF i la norma EHE, realitzant-se la presa de mostres segons la UNE 83951.

INTERPRETACIÓ DE RESULTATS I ACTUACIONS EN CAS D'INCOMPLIMENT:

No s'ha d'acceptar l'aigua que no compleixi les especificacions, ni per a l'amasat ni per al curat.

B0 MATERIALS BÀSICS

B01 LÍQUIDS

B011 NEUTRES

B011- AIGUA

0.- ELEMENTS QUE CONTEMPLA EL PLEC

B011-05ME.

1.- DEFINICIÓ I CONDICIONS DELS ELEMENTS

Aigües utilitzades per algun dels usos següents:

- Confecció de formigó
- Confecció de morter
- Confecció de pasta de guix
- Reg de plantacions
- Conglomerats de grava-ciment, terra-ciment, grava-emulsió, etc.
- Humectació de bases o subbases
- Humectació de peces ceràmiques, de ciment, etc.

CARACTERÍSTIQUES GENERALS:

Poden ser utilitzades les aigües potables i les sancionades com a acceptables per la pràctica.

Es poden utilitzar aigües de mar o salines anàlogues per a la confecció o curat de formigons sense armadura. Per a la confecció de formigó armat o pretesat es prohibeix l'ús d'aquestes aigües, tret del cas que es facin estudis especials.

Es podrà utilitzar aigua reciclada provinent del rentat dels camions formigonera a la pròpia central de formigó, sempre que compleixi les especificacions anteriors i la seva densitat sigui $\leq 1,3$ g/cm³ i la densitat total sigui $\leq 1,1$ g/cm³

L'aigua a utilitzar tant en el curat com en la pastada del formigó, no ha de contenir cap substància perjudicial en quantitats que puguin afectar a les propietats del formigó o a la protecció de l'armat.

Si ha d'utilitzar-se per a la confecció o el curat de formigó o de morters i no hi ha antecedents de la seva utilització o aquesta presenta algun dubte s'haurà de verificar que compleix totes aquestes característiques:

- Exponent d'hidrogen pH (UNE 83952): ≥ 5
- Total de substàncies dissoltes (UNE 83957): ≤ 15 g/l (15.000 ppm)
- Sulfats, expressats en SO₄⁻ (UNE 83956) - Ciment tipus SR, SRC: ≤ 5 g/l (5.000 ppm)
- Altres tipus de ciment: ≤ 1 g/l (1.000 ppm)
- Ió clor, expressat en Cl⁻ (UNE 83958) - Aigua per a formigó pretesat: ≤ 1 g/l (1.000)

ppm) - Aigua per a formigó armat: ≤ 2 g/l - Aigua per a formigó en massa amb armadura de fissuració: ≤ 2 g/l
- Hidrats de carboni (UNE 83959) : 0
- Substàncies orgàniques solubles en èter (UNE 83960): ≤ 15 g/l (15.000 ppm)
Àlcalis Na2O: $\geq 1,5$ g/l
Ió clor total aportat per components d'un formigó no pot superar:
- Pretensat: $\leq 0,2\%$ pes de ciment
- Armat: $\leq 0,4\%$ pes de ciment
- En massa amb armadura de fissuració: $\leq 0,4\%$ pes de ciment
2.- CONDICIONS DE SUBMINISTRAMENT I EMMAGATZEMATGE
Subministrament i emmagatzematge: De manera que no s'alterin les seves condicions.
3.- UNITAT I CRITERI D'AMIDAMENT
Unitat d'amidament: la indicada a la descripció de l'element
Criteri d'amidament: quantitat necessària subministrada a l'obra
4.- NORMATIVA DE COMPLIMENT OBLIGATORI
Real Decreto 470/2021, de 29 de junio, por el que se aprueba el Código Estructural.
5.- CONDICIONS DE CONTROL DE RECEPCIÓ
OPERACIONS DE CONTROL:
Abans de l'inici de l'obra i si no es tenen antecedents de l'aigua que es vol utilitzar, o es tenen dubtes, s'ha d'analitzar l'aigua per determinar:
- Exponent d'hidrogen pH (UNE 83952)
- Contingut de substàncies dissoltes (UNE 83957)
- Contingut de sulfats, expressats en SO4 (UNE 83956)
Contingut en ió clor Cl- (UNE 83958)
- Contingut d'hidrats de carboni (UNE 83959)
- Contingut de substàncies orgàniques solubles en èter (UNE 83960)
En cas d'utilitzar aigua potable de la xarxa de subministrament, no serà obligatori realitzar els assajos anteriors.
En altres casos, la DF o el Responsable de la recepció en el cas de centrals de formigó preparat o de prefabricats, s'ha de disposar la realització dels assajos en laboratoris contemplats en l'apartat 78.2.2.1, per tal de comprovar el compliment de les especificacions de l'article 29 del CODI ESTRUCTURAL.
CRITERIS DE PRESA DE MOSTRES:
Els controls s'han de realitzar segons les instruccions de la DF i el CODI ESTRUCTURAL, realitzant-se la presa de mostres segons la UNE 83951.
INTERPRETACIÓ DE RESULTATS I ACTUACIONS EN CAS D'INCOMPLIMENT:
No s'ha d'acceptar l'aigua que no compleixi les especificacions, ni per a l'amasat ni per al curat.

B0 MATERIALS BÀSICS

B03 GRANULATS

B031 SORRES

0.- ELEMENTS QUE CONTEMPLA EL PLEC

B0310020.

1.- DEFINICIÓ I CARACTERÍSTIQUES DELS ELEMENTS

Sorra procedent de roques calcàries, roques granítiques, marbres blancs i durs, o sorra procedent del reciclatge de residus de la construcció i demolició en una planta legalment autoritzada per al tractament d'aquest tipus de residu.
S'han considerat els tipus següents:
- Sorra de marbre blanc
- Sorra per a confecció de formigons, d'origen:
Sorra per a confecció de formigons, d'origen:
- De pedra calcària
- De pedra granítica
- Sorra per a confecció de morters
- Sorra per a reblert de rases amb canonades
- Sorres procedents de reciclatge de residus de la construcció i demolicions
CARACTERÍSTIQUES GENERALS:

El contractista ha de sotmetre a l'aprovació de la DF les pedreres o dipòsits d'on s'han d'obtenir els àrids, aportant tots els elements justificatius que cregués convenient o que li fossin requerits pel Director d'Obra, entre d'altres:
- Classificació geològica.
- Estudi de morfologia.
- Aplicacions anteriors.
La DF ha de poder refusar totes aquelles procedències que, al seu criteri, obligarien a un control massa freqüent dels materials que se n'extraguessin.
Els grànuls han de tenir forma arrodonada o polièdrica.
La composició granulomètrica ha de ser l'adequada al seu ús, o si no consta, la que estableixi explícitament la DF.
No ha de tenir margues o altres materials estranys.
Contingut de pirites o d'altres sulfurs oxidables: 0%
Contingut de matèria orgànica (UNE-EN 1744-1): Color més clar que el patró
Contingut de terrossos d'argila (UNE 7133): $\leq 1\%$ en pes
Els àrids no han de ser reactius amb el ciment. No s'utilitzaran àrids procedents de roques toves, friables, poroses, etc., ni els que continguin nòduls de guix, compostos ferrosos, sulfurs oxidables, etc, en quantitats superiors a les contemplades a l'EHE
Els àrids reciclats hauran de complir amb les especificacions de l'article 28 de l'EHE. A més, els que provinquin de formigons estructurals sans, o de resistència elevada, han de ser adequats per a la fabricació de formigó reciclat estructural, complint una sèrie de requisits:

- Dimensió mínima permesa = 4 mm
- Terrossos d'argila per a un formigó amb menys del 20% d'àrid reciclat: $\leq 0,6\%$
- Terrossos d'argila per a un formigó amb 100% d'àrid reciclat: $\leq 0,25\%$
- Absorció d'aigua per a un formigó amb menys del 20% d'àrid reciclat: $\leq 7\%$
- Absorció d'aigua per a un formigó amb més del 20% d'àrid reciclat: $\leq 5\%$
- Coeficient de Los Angeles: ≤ 40
- Continguts màxims d'impureses:
 - Material ceràmic: $\leq 5\%$ del pes
 - Partícules lleugeres: $\leq 1\%$ del pes
 - Asfalt: $\leq 1\%$ del pes
 - Altres: $\leq 1,0\%$ del pes

En els valors de les especificacions no citades, es mantenen els establerts en l'article 28 de l'EHE.

SORRA DE MARBRE BLANC:

Barreja amb granulats blancs diferents del marbre: 0%

SORRA PER A LA CONFECCIÓ DE FORMIGONS:

Es denomina sorra a la barreja de les diferents fraccions d'àrid fi que s'utilitzen per a la confecció del formigó

Designació: d/D - IL - N

d/D: Fracció granulomètrica, d tamany mínim i D tamany màxim

IL: Presentació, R rodat, T triturat (matxuqueig) i M barreja

N: Naturalesa de l'àrid (C, calcari; S, silici; G, granític; O, ofita; B, basalt; D, dolomític; Q, traquita; I, fonolita; V, varis; A, artificial i R, reciclat

Mida dels granuls (Tamís 4 UNE-EN 933-2): ≤ 4 mm

Material retintut pel tamís 0,063 (UNE-EN 933-2) i que sura en un líquid de pes específic 20 kN/m³ (UNE EN 1744-1): $\leq 0,5\%$ en pes

Compostos de sofre expressats en SO3 i referits a granulat sec (UNE-EN 1744-1): $\leq 1\%$ en pes

Reactivitat potencial amb els àlcalis del ciment (UNE 146507-2)

Sulfats solubles en àcid, expressats en SO3 i referits al granulat sec (UNE-EN 1744-1): $\leq 0,8\%$ en pes

Clorurs expressats en Cl- i referits al granulat sec (UNE-EN 1744-1):

- Formigó armat o en massa amb armadures de fissuració: $\leq 0,05\%$ en pes

- Formigó pretesat: $\leq 0,03\%$ en pes

Ió clor total aportat per components d'un formigó no pot superar:

- Pretensat: $\leq 0,2\%$ pes de ciment

- Armat: $\leq 0,4\%$ pes de ciment

- En massa amb armadura de fissuració: $\leq 0,4\%$ pes de ciment

Estabilitat (UNE-EN 1367-2):

- Pèrdua de pes amb sulfat sòdic: $\leq 10\%$

- Pèrdua de pes amb sulfat magnèsic: $\leq 15\%$

Pèrdua de pes amb sulfat magnèsic (UNE-EN 1367-2) quan el formigó estigui sotmès a una classe d'exposició H o F, i l'àrid fi tingui una absorció d'aigua $>1\%$: $\leq 15\%$

Coeficient de friabilitat (UNE 83115)

- Per formigons d'alta resistència: < 40

- Formigons en massa o armats amb Fck ≤ 30 N/mm²: < 50

Els àrids no han de presentar reactivitat potencial amb els àlcalis del formigó. Per a comprovar-ho, s'ha de realitzar en primer lloc un anàlisi petrogràfic, per a obtenir el tipus de reactivitat que, en el seu cas, puguin presentar. Si d'aquest estudi es dedueix la possibilitat de reactivitat àlcali sílice o àlcali silicat, s'ha de realitzar l'assaig descrit a l'UNE 146.508 EX. Si el tipus de reactivitat potencial és àlcali carbonat, s'ha de realitzar l'assaig descrit a l'UNE 146.507 EX Part 2.

La corba granulomètrica de l'àrid fi, ha d'estar compresa dins del fus següent:

Límits	Material retingut acumulat, en % en pes, en els tamisos						
	4 mm	2 mm	1 mm	0,5 mm	0,25 mm	0,125 mm	0,063 mm
Superior	0	4	16	40	70	77	(1)
Inferior	15	38	60	82	94	100	100

(1) Aquest valor varia en funció del tipus i origen de l'àrid.

SORRA DE PEDRA GRANÍTICA PER A LA CONFECCIÓ DE FORMIGONS:

Contingut màxim de fins que passen pel tamís 0,063 mm (UNE-EN 933-1):

- Granulat gruixut:
 - Qualsevol tipus: $\leq 1,5\%$ en pes
- Granulat fi:
 - Granulat arrodonit: $\leq 6\%$ en pes
 - Granulat de matxuqueig no calcari per a obres sotmeses a exposició IIIa,b,c, IV o alguna classe específica d'exposició: $\leq 6\%$ en pes
 - Granulat de matxuqueig no calcari per a obres sotmeses a exposició I,IIa,b o cap classe específica d'exposició: $\leq 10\%$ en pes

Equivalent de sorra (EAV) (UNE-EN 933-8):

- Per a obres en ambients I, IIa,b o cap classe específica d'exposició: ≥ 70
- Resta de casos: ≥ 75

Absorció d'aigua (UNE-EN 1097-6): $\leq 5\%$

SORRA DE PEDRA CALCÀRIA PER A LA CONFECCIÓ DE FORMIGONS:

Contingut màxim de fins que passen pel tamís 0,063 mm (UNE-EN 933-1):

- Granulat gruixut:
 - Qualsevol tipus: $\leq 1,5\%$ en pes
- Granulat fi:
 - Granulat arrodonit: $\leq 6\%$ en pes
 - Granulat de matxuqueig calcari per a obres sotmeses a exposició IIIa,b,c,IV o alguna classe específica d'exposició: $\leq 10\%$ en pes
 - Granulat de matxuqueig calcari per a obres sotmeses a exposició I,IIa,b o cap classe específica d'exposició: $\leq 16\%$ en pes

Valor blau de metilè(UNE 83130):

- Per a obres sotmeses a exposició I,IIa,b o cap classe específica d'exposició: $\leq 0,6\%$ en pes
- Resta de casos: $\leq 0,3\%$ en pes

SORRA PER A LA CONFECCIÓ DE MORTERS:

La composició granulomètrica ha de quedar dintre dels límits següents:

Tamís UNE 7-050 mm	Percentatge en pes que passa pel tamís	Condicions
5,00	A	A = 100
2,50	B	60 \leq B \leq 100
1,25	C	30 \leq C \leq 100
0,63	D	15 \leq D \leq 70
0,32	E	5 \leq E \leq 50
0,16	F	0 \leq F \leq 30
0,08	G	0 \leq G \leq 15
Altres condi- cions		C - D \leq 50 D - E \leq 50 C - E \leq 70

Mida dels grànuls: $\leq 1/3$ del gruix del junt

Contingut de matèries perjudicials: $\leq 2\%$

GRANULATS PROCEDENTS DE RECICLATGE DE RESIDUS DE LA CONSTRUCCIÓ I DEMOLICIONS:

El material ha de procedir d'una planta autoritzada legalment per al tractament de residus de la construcció.

El material no ha de ser susceptible de cap mena de meteorització o d'alteració física o química sota les condicions més desfavorables que presumiblement es puguin donar al lloc d'utilització.

No han de donar lloc, amb l'aigua, a dissolucions que puguin causar danys a estructures, capes de ferms, o contaminar el sòl o corrents d'aigua.

S'ha considerat que l'ús serà el reblert de rases amb canonades.

Per a qualsevol utilització diferent d'aquesta, es requereix l'acceptació expressa de la direcció facultativa i la justificació mitjançant els assaigs que pertoquin que es compleixen les condicions requerides per a l'ús al que es pretén destinar.

2.- CONDICIONS DE SUBMINISTRAMENT I EMMAGATZEMATGE

Subministrament i emmagatzematge: De manera que no s'alterin les seves condicions.

Cada remesa de sorra s'ha de descarregar en una zona ja preparada de sòl sec.

Les sorres de tipus diferents s'han d'emmagatzemar per separat.

Els àrids s'han d'emmagatzemar de tal manera que quedin protegits contra la contaminació, i evitant la seva possible segregació, sobretot durant el seu transport. Es recomana emmagatzemar-los sota cobert per evitar els canvis de temperatura del granulat, i en un terreny sec i net destinat a l'apilament dels àrids. Les sorres d'altres tipus s'han d'emmagatzemar per separat.

3.- UNITAT I CRITERIS D'AMIDAMENT

Unitat d'amidament: la indicada a la descripció de l'element

Criteri d'amidament: quantitat necessària subministrada a l'obra

4.- NORMATIVA DE COMPLIMENT OBLIGATORI

SORRA PER A LA CONFECCIÓ DE FORMIGONS:

Real Decreto 1247/2008, de 18 de julio, por el que se aprueba la Instrucción de Hormigón Estructural (EHE-08).

SORRA PER A LA CONFECCIÓ DE MORTERS:

Real Decreto 1247/2008, de 18 de julio, por el que se aprueba la Instrucción de Hormigón Estructural (EHE-08).

UNE-EN 12620:2003 Áridos para hormigón.

Real Decreto 314/2006, de 17 de marzo, por el que se aprueba el Código Técnico de la Edificación Parte 2. Documento Básico de Seguridad estructural Fábrica DB-SE-F.

GRANULATS PROCEDENTS DE RECICLATGE DE RESIDUS DE LA CONSTRUCCIÓ I DEMOLICIONS:

Decret Legislatiu 1/2009, de 21 de juliol, pel qual s'aprova el Text refós de la Llei reguladora dels residus.

SORRES PER A ALTRES USOS:

No hi ha normativa de compliment obligatori.

5.- CONDICIONS DE CONTROL DE RECEPCIÓ

CONDICIONS DE MARCATGE I CONTROL DE LA DOCUMENTACIÓ:

L'entrega de granulat a l'obra ha d'anar acompanyada d'un full de subministrament proporcionat pel subministrador, en el que hi han de constar com a mínim les següents dades:

- Identificació del subministrador
- Número del certificat de marcatge CE o indicació d'autoconsum
- Número de sèrie de la fulla de subministrament
- Nom de la cantera
- Data del lliurament
- Nom del peticionari
- Designació de l'àrid segons l'article 28.2 de l'EHE
- Quantitat de granulat subministrat
- Identificació del lloc de subministrament

El fabricant ha de proporcionar la informació relativa a la granulometria i a les toleràncies de l'àrid subministrat.

El subministrador ha de posar a disposició de la DF en el cas que aquesta ho sol·liciti, la documentació següent, que acredita el marcatge CE, segons el sistema d'avaluació de conformitat aplicable, d'acord amb el que disposa l'apartat 7.2.1 del CTE:

- Productes per a carreteres i altres treballs d'obres públiques i edificació de Funcio: Aplicacions que exigeixen requisits de seguretat molt estrictes*. * Requisits que han de ser definits per lleis, reglaments i normes administratives nacionals de cada estat membre,
- Productes per a edificació, fabricació de productes de formigó prefabricat, carreteres i altres treballs d'obres públiques de Funcio: Aplicacions que exigeixen requisits de seguretat molt estrictes*. * Requisits que han de ser definits per lleis, reglaments i normes administratives nacionals de cada estat membre:

- Sistema 2+: Declaració de Prestacions

- Productes per a edificació, fabricació de productes de formigó prefabricat, carreteres i altres treballs d'obres públiques de Funcio: Aplicacions que no exigeixen requisits de seguretat molt estrictes*. * Requisits que han de ser definits per lleis, reglaments i normes administratives nacionals de cada estat membre,
- Productes per a carreteres i altres treballs d'obres públiques i edificació de Funcio: Aplicacions que no exigeixen requisits de seguretat molt estrictes*. * Requisits que han de ser definits per lleis, reglaments i normes administratives nacionals de cada estat membre:

- Sistema 4: Declaració de Prestacions

El símbol de marcatge de conformitat CE s'ha d'estampar d'acord amb la Directiva 93/68CE i ha d'estar visible sobre el producte o sobre etiqueta, embalatge o documentació comercial i ha d'anar acompanyat de la següent informació:

- Número d'identificació de l'organisme de certificació
- Nom o marca d'identificació i direcció del fabricant
- Les dues últimes xifres de l'any d'impressió del marcatge

- Referència a la norma (UNE-EN 12620)
 - Descripció del producte (nom genèric, material, ús previst)
 - Designació del producte
 - Informació de les característiques essencials aplicables
- A la documentació del marcatge haurà d'indicar:
- Nom del laboratori que ha realitzat els assajos
 - Data d'emissió del certificat
 - Garantia de que el tractament estadístic és l'exigit en el marcatge
 - Estudi de fins que justifiqui experimentalment el seu ús, en el cas que hi hagi àrids que no compleixen amb l'article 28.4.1.

L'àrid reciclat ha d'incloure en la seva documentació:

- Naturalesa del material
- Planta productora de l'àrid i empresa transportista de la runa
- Presència d'impureses
- Detalls de la seva procedència
- Altre informació que resulti rellevant

OPERACIONS DE CONTROL:

Els àrids han de disposar del marcatge CE, de tal manera que la comprovació de la seva idoneïtat per al seu ús es farà mitjançant un control documental del marcatge per tal de determinar el compliment de les especificacions del projecte i de l'article 28 de l'EHE.

En el cas d'àrids d'autoconsum, el Constructor o el Subministrador ha d'aportar un certificat d'assaig, de com a màxim tres mesos d'antiguitat, realitzat en un laboratori de control dels contemplats en l'article 78.2.2.1 de l'EHE, que verifiqui el compliment de les especificacions de l'àrid subministrat respecte l'article 28 de l'EHE.

La DF ha de poder valorar el nivell de garantia del distintiu, i en cas de no disposar de suficient informació, ha de poder determinar l'execució de comprovacions mitjançant assaigs.

La DF, a més, ha de valorar si realitzar una inspecció a la planta de fabricació, a poder ser, abans del subministra de l'àrid, per comprovar la idoneïtat per a la seva fabricació. En cas necessari, la DF ha de poder realitzar els assaigs següents per a verificar la conformitat de les especificacions:

- Matèria orgànica (UNE-EN 1744-1).
- Terrossos d'argila (UNE 7133).
- Material retingut pel garbell 0.063 UNE (UNE EN 933-2) i que sura en un líquid de pes específic 2 (UNE EN 1744-1).
- Compostos de sofre (SO3)- respecte al granulat sec (UNE-EN 1744-1).
- Sulfats solubles en àcid (UNE-EN 1744-1).
- Contingut d'Ió CL- (UNE-EN 1744-1).
- Assaig petrogràfic
- Reactivitat potencial amb els àlcalis del ciment (UNE 146-507 i UNE 146-508).
- Equivalent de sorra (UNE-EN 933-8).
- Absorció d'aigua (UNE-EN 1097-6).
- Assaig d'identificació per raigs X.
- Pèrdua de pes amb sulfat magnèsic (UNE-EN 1367-2)
- Assaig granulomètric (UNE-EN 933-2)
- Coeficient de friabilitat (UNE 83115)

Un cop s'hagi realitzat l'apilament, s'ha de realitzar una inspecció visual, i si es considera necessari, s'han de prendre mostres per realitzar els assaigs corresponents.

S'ha de poder acceptar la sorra que no compleixi amb els requisits sempre i quan mitjançant rentat, cribatge o mescla, assoleixi les condicions exigides.

CRITERIS DE PRESA DE MOSTRES:

Els controls s'han de realitzar segons les instruccions de la DF i la norma EHE.

INTERPRETACIÓ DE RESULTATS I ACTUACIONS EN CAS D'INCOMPLIMENT:

No s'ha d'acceptar la sorra que no compleixi totes les especificacions indicades al plec de condicions. Si la granulometria no s'ajusta a la utilitzada per a l'establiment de les dosificacions aprovades, s'hauran de projectar i aprovar noves fórmules de treball.

No s'han d'utilitzar àrids fins els quals l'equivalent de sorra sigui inferior a:

- 70, en obres sotmeses a les classes I, IIa o IIb, i no sotmeses a cap classe específica d'exposició
- 75, en la resta de casos

En cas que les sorres procedents del matxuqueig de roques calcàries o de roques dolomítiques que no compleixin l'especificació de l'equivalent de sorra, s'han de poder acceptar si l'assaig del blau de metilè (UNE-EN 933-9) compleix el següent:

- Per a obres amb classe general d'exposició I, IIa o IIb (i sense classe específica): <= 0,6% en pes
- Resta de casos: <= 0,3% en pes

Si el valor del blau de metilè fos superior als valors anteriors, i es presentin dubtes de la presència d'argila en els fins, s'ha de poder realitzar un assaig de rajos X per a la seva detecció i identificació: s'ha de poder utilitzar l'àrid fi si les argiles són del tipus caolinita o illita, i si les propietats del formigó amb aquest àrid són les mateixes que les d'un que tingui els mateixos components però sense els fins.

S'han de poder utilitzar sorres rodades, o procedents de roques matxucades, o escòries siderúrgiques adequades, en la fabricació de formigó d'ús no estructural.

B0 MATERIALS BÀSICS

B03 GRANULATS

B033 GRAVES

0.- ELEMENTS QUE CONTEMPLA EL PLEC

B0332020.

1.- DEFINICIÓ I CARACTERÍSTIQUES DELS ELEMENTS

Granulats utilitzats per a algun dels usos següents:

- Confecció de formigons
- Confecció de barreges grava-ciment per a paviments
- Material per a drenatges
- Material per a paviments

El seu origen pot ser:

- Granulats naturals, procedents d'un jaciment natural
- Granulats naturals, obtinguts per matxucament de roques naturals
- Granulats procedents d'escòries siderúrgiques refredades per aire
- Granulats procedents del reciclatge de residus de la construcció o demolicions, provinents d'una planta legalment autoritzada per al tractament d'aquests residus

Els granulats naturals poden ser:

- De pedra granítica
- De pedra calcària

Els granulats procedents del reciclatge d'enderrocs de la construcció que s'han considerat són els següents:

- Granulats reciclats provinents de construcció de maó
- Granulats reciclats provinents de formigó
- Granulats reciclats mixtes
- Granulats reciclats prioritàriament naturals

CARACTERÍSTIQUES GENERALS:

El contractista ha de sotmetre a l'aprovació de la DF les pedreres o dipòsits d'on s'han d'obtenir els àrids, aportant tots els elements justificatius que cregués convenients o que li fossin requerits pel Director d'Obra, entre d'altres:

- Classificació geològica.
- Estudi de morfologia.
- Aplicacions anteriors.

La DF ha de poder refusar totes aquelles procedències que, al seu criteri, obligarien a un control massa freqüent dels materials que se n'extraguessin.

CARACTERÍSTIQUES GENERALS DELS GRANULATS RECICLATS

Els granulats procedents de reciclatge d'enderrocs no han de contenir en cap cas restes provinents de construccions amb patologies estructurals, com ara ciment aluminós, granulats amb sulfurs, sílice amorfa o corrosió de les armadures.

Els grànuls han de tenir forma arrodonada o polièdrica.

La composició granulomètrica ha de ser l'adequada al seu ús i ha de ser la que es defineix a la partida d'obra en què intervingui o, si no hi consta, la que estableixi explícitament la DF.

Han de ser nets, resistents i de granulometria uniforme.

No han de tenir pols, brutícia, argila, margues o d'altres matèries estranyes.

Diàmetre mínim: 98% retingut tamís 4 (UNE-EN 933-2)

Els àrids reciclats hauran de complir amb les especificacions de l'article 28 de l'EHE. A més, els que provinguin de formigons estructurals sans, o de resistència elevada, han de ser adequats per a la fabricació de formigó reciclat estructural, complint una sèrie de requisits:

- Dimensió mínima permesa = 4 mm
- Terrossos d'argila per a un formigó amb menys del 20% d'àrid reciclat: <= 0,6%
- Terrossos d'argila per a un formigó amb 100% d'àrid reciclat: <= 0,25%
- Absorció d'aigua per a un formigó amb menys del 20% d'àrid reciclat: <= 7%
- Absorció d'aigua per a un formigó amb més del 20% d'àrid reciclat: <= 5%
- Coeficient de Los Angeles: <= 40
- Continguts màxims d'impureses:
 - Material ceràmic: <= 5% del pes

- Partícules lleugeres: <= 1% del pes
- Asfalt: <= 1% del pes
- Altres: <= 1,0 % del pes

En els valors de les especificacions no citades, es mantenen els establerts en l'article 28 de l'EHE.

GRANULATS PROCEDENTS DE RECICLATGE DE RESIDUS DE LA CONSTRUCCIÓ I DEMOLICIONS:

El material ha de procedir d'una planta autoritzada legalment per al tractament de residus de la construcció.

El material no ha de ser susceptible de cap mena de meteorització o d'alteració física o química sota les condicions més desfavorables que presumiblement es puguin donar al lloc d'utilització.

No han de donar lloc, amb l'aigua, a dissolucions que puguin causar danys a estructures, capes de ferms, o contaminar el sòl o corrents d'aigua.

GRANULATS RECICLATS PROVINENTS DE CONSTRUCCIÓ DE MAÓ:

El seu origen ha de ser construccions de maó, amb un contingut final de ceràmica superior al 10% en pes.

Contingut de maó + morters + formigons: >= 90% en pes

Contingut d'elements metàl·lics: Nul

Ús admissible: Reblerts per a drenatges i protecció de cobertes

GRANULATS RECICLATS PROVINENTS DE FORMIGONS:

El seu origen ha de ser de construccions de formigó, sense barreja d'altres enderros.

Contingut de formigó: > 95%

Contingut d'elements metàl·lics: Nul

Ús admissible:

- Drenatges
- Formigons de resistència característica <= 20 N/mm2 utilitzats en classes d'exposició I o Iib
- Protecció de cobertes
- Bases i subbases de paviments

GRANULATS RECICLATS MIXTES:

El seu origen ha de ser enderros de construccions de maó i formigó, amb una densitat dels elements massissos > 1600 kg/m3.

Contingut de ceràmica: <= 10% en pes

Contingut total de matxuca de formigó + maó + morter: >= 95% en pes

Contingut d'elements metàl·lics: Nul

Ús admissible:

- Drenatges
- Formigons en massa

GRANULATS RECICLATS PRIORITARIAMENT NATURALS:

Granulats obtinguts de pedrera amb incorporació d'un 20% de granulats reciclats provinents de formigó.

Ús admissible:

- Drenatges i formigons utilitzats en classes d'exposició I o Iib

S'han considerat les següents utilitzacions de les graves:

- Per a confecció de formigons
- Per a drens
- Per a paviments
- Per a confecció de mesclures grava-ciment tipus GC-1 o GC-2

GRANULATS PROCEDENTS D'ESCORIES SIDERÚRGIQUES

Contingut de silicats inestables: Nul

Contingut de compostos fèrrics: Nul

GRAVA PER A LA CONFECCIÓ DE FORMIGONS:

Es denomina grava a la barreja de les diferents fraccions de granulat gruixut que s'utilitzen per a la confecció del formigó

Designació: d/D - IL - N

d/D: Fracció granulomètrica, d tamany mínim i D tamany màxim

IL: Presentació, R rodat, T triturat (matxuqueig) i M barreja

N: Naturalesa de l'àrid (C, calcari; S, silici; G, granític; O, ofita; B, basalt; D, dolomític;

Q, traquita; I, fonolita; V, varis; A, artificial i R, reciclat

La grandària màxima D d'un granulat gruixut (grava) utilitzat per la confecció de formigó serà menor que les següents dimensions:

- 0,8 de la distància lliure horitzontal entre beines o armadures que formin grup, o entre un parament de la peça i una beina o armadura que formi un angle >45° (amb la direcció de formigonat)
- 1,25 de la distància entre un parament de la peça i una beina o armadura que formi un angle <=45° (amb la direcció de formigonat)
- 0,25 de la dimensió mínima de la peça que es formigona amb les excepcions següents:
 - Lloses superiors de sostres, amb TMA < 0,4 del gruix mínim
 - Peces d'execució molt curosa i elements en els que l'efecte de la paret de l'encofrat sigui reduït (sostres encofrats a una sola cara), amb TMA < 0,33 del gruix mínim

Quan el formigó passi entre vàries armadures, l'àrid gruixut serà el mínim valor entre el primer punt i el segon del paràgraf anterior.

Tot el granulat ha de ser d'una mida inferior al doble del límit més petit aplicable a cada

cas.

Contingut de matèria orgànica (UNE-EN 1744-1): Color més clar que el patró

Fins que passen pel tamís 0,063 (UNE-EN 933-2):

- Per a graves calcàries i granítiques: <= 1,5% en pes
- Granulats, reciclats de formigó o prioritàriament naturals: < 3%
- Per a granulats reciclats mixtos: < 5%

L'índex de llenques per a un granulat gruixut segons UNE-EN 933-3: <= 35%

Material retingut pel tamís 0,063 (UNE-EN 933-2) i que sura en un líquid de pes específic 20 kN/m3 (UNE-EN 1744-1):

- Granulats naturals <= 1% en pes

Compostos de sofre expressats en SO3 i referits a granulat sec (UNE-EN 1744-1):

- Granulats naturals: <= 1% en pes
- Granulats d'escòries siderúrgiques: <= 2% en pes
- Granulats reciclats mixtos: <= 1% en pes
- Granulats amb sulfurs de ferro oxidables en forma de pirrotina: <= 0,1% en pes
- Altres granulats: <= 0,4% en pes

Sulfats solubles en àcids, expressats en SO3 i referits a granulat sec (UNE-EN 1744-1):

- Granulats naturals: <= 0,8% en pes
- Granulats d'escòries siderúrgiques: <= 1% en pes

Clorurs expressats en Cl- i referits a granulat sec (UNE-EN 1744-1):

- Formigó armat o en massa amb armadura de fissuració: <= 0,05% en massa
- Formigó pretesat: <= 0,03% en massa

Ió clor total aportat per components d'un formigó no pot superar:

- Pretensat: <= 0,2% pes de ciment
- Armat: <= 0,4% pes de ciment
- En massa amb armadura de fissuració: <= 0,4% pes de ciment

Contingut de pirites o d'altres sulfurs: 0%

Contingut d'ió Cl-:

- Granulats reciclats mixtos: < 0,06%

El contingut de matèria orgànica que sura en un líquid de pes específic 2 segons la UNE-EN 1744-1 (Apart.) 14.2 serà <= 1% per a granulats gruixuts.

Contingut de materials no petris (roba, fusta, paper...):

- Granulats reciclats provinents de formigó o mixtos: < 0,5%
- Altres granulats: Nul

Contingut de restes d'asfalt:

- Granulat reciclat mixt o provinent de formigó: < 0,5%
- Altres granulats: Nul

Reactivitat:

- Àlcali-silici o àlcali-silicat (Mètode químic UNE 146-507-1 EX o Mètode accelerat UNE 146-508 EX): Nul·la

- Àlcali-carbonat (Mètode químic UNE 146-507-2): Nul·la

Estabilitat (UNE-EN 1367-2):

- Pèrdua de pes amb sulfat magnèsic: <= 18%

Resistència a la fragmentació segons UNE-EN 1097-2 (Assaig de los Angeles):

- Granulats gruixuts naturals: <= 40

Absorció d'aigua:

- Granulats gruixuts naturals (UNE-EN 1097-6): < 5%
- Granulats reciclats provinents de formigó: < 10%
- Granulats reciclats mixtos: < 18%
- Granulats reciclats prioritàriament naturals: < 5%

Pèrdua de pes amb cinc cicle de sulfat de magnesi segons UNE-EN 1367-2:

- Granulats gruixuts naturals: <= 18%

Els àrids no han de presentar reactivitat potencial amb els àlcals del formigó. Per a comprovar-ho, s'ha de realitzar en primer lloc un anàlisi petrogràfic, per a obtenir el tipus de reactivitat que, en el seu cas, puguin presentar. Si d'aquest estudi es dedueix la possibilitat de reactivitat àlcali sílice o àlcali silicat, s'ha de realitzar l'assaig descrit a l'UNE 146.508 EX. Si el tipus de reactivitat potencial és àlcali carbonat, s'ha de realitzar l'assaig descrit a l'UNE 146.507 EX Part 2.

Els àrids no han de ser reactius amb el ciment. No s'utilitzaran àrids procedents de roques toves, friables, poroses, etc., ni els que continguin nòduls de guix, compostos ferrosos, sulfurs oxidables, etc, en quantitats superiors a les contemplades a l'EHE

GRAVA PER A DRENATGES:

El granulat ha de ser procedent d'un jaciment natural, del matxuqueig de roques naturals, o del reciclatge d'enderros. No ha de presentar restes d'argila, margues o altres materials estranys.

La mida màxima dels grànuls ha de ser de 76 mm (tamís 80 UNE) i el garbellat ponderal acumulat pel tamís 0,08 UNE ha de ser <= 5%. La composició granulomètrica ha de ser fixada explícitament per la DF segons les característiques del terreny per drenar i del sistema de drenatge.

Plasticitat: No plàstic

Coefficient de desgast (assaig "Los Angeles" UNE-EN 1097-2): <= 40

Equivalent de sorra (UNE-EN 933-8): > 30

Condicions generals de filtratge:

- F15/d85: < 5
- F15/d15: < 5
- F50/d50: < 5

(Fx = grandària superior de la fracció x% en pes del material filtrant, dx = grandària superior de la proporció x% del terreny a drenar)

A més, el coeficient d'uniformitat del filtre ha de ser:

- F60/F10: <20

Condicions de la granulometria en funció del sistema previst d'evacuació de l'aigua:

- Per a tubs perforats: F85/Diàmetre de l'orifici: > 1
- Per a tubs amb juntes obertes: F85/ Obertura de la junta: > 1,2
- Per a tubs de formigó porós: F85/d15 de l'àrid del tub: > 0,2
- Si es dreña per metxinals: F85/ diàmetre del metxinal: > 1

Quan no sigui possible trobar un material granular d'aquestes condicions es faran filtres granulars compostos de varies capes. La més gruixuda es col·locarà al costat del sistema d'evacuació. Aquesta complirà les condicions de filtre respecte a la següent i així successivament fins arribar al replè o al terreny natural. Es podrà recórrer a l'ús de filtres geotèxtils.

Quan el terreny natural estigui constituït per materials amb grava i boles a efectes del compliment de les condicions anteriors, s'atindrà únicament a la corba granulomètrica de la fracció del mateix inferior a 25 mm.

Si el terreny no és cohesiu i està compost per sorra fina i llims, el material drenant haurà de complir, a més de les condicions generals de filtre, la condició: F15 > 1 mm.

Si el terreny natural és cohesiu, compacte i homogeni, sense restes de sorra o llims, les condicions de filtre 1 i 2 s'han de substituir per: 0,1 mm > F15 > 0,4 mm

En els dreus cecs, el material de la zona permeable central haurà de complir les següents condicions:

- Mida màxima de l'àrid: Entre 20 mm i 80 mm
- Coeficient d'uniformitat: F60/F10 < 4

Si s'utilitza granulats reciclats s'ha de comprovar que l'inflament (assaig CBR (NLT-111)) sigui inferior al 2% (UNE 103502).

2.- CONDICIONS DE SUBMINISTRAMENT I EMMAGATZEMATGE

CONDICIONS GENERALS:

Subministrament i emmagatzematge: De manera que no s'alterin les seves condicions.

Cada remesa de grava s'ha de descarregar en una zona ja preparada de sòl sec

Les graves de tipus diferents s'han d'emmagatzemar per separat

Els àrids s'emmagatzemaran de tal manera que quedin protegits contra la contaminació, i evitant la seva possible segregació, sobretot durant el seu transport. Es recomana emmagatzemar-los sota cobert per evitar els canvis de temperatura del granulat.

3.- UNITAT I CRITERIS D'AMIDAMENT

Unitat d'amidament: la indicada a la descripció de l'element

Criteri d'amidament: quantitat necessària subministrada a l'obra

4.- NORMATIVA DE COMPLIMENT OBLIGATORI

GRAVA PER A LA CONFECCIÓ DE FORMIGONS:

Real Decreto 1247/2008, de 18 de julio, por el que se aprueba la Instrucción de Hormigón Estructural (EHE-08).

UNE-EN 12620:2003 Áridos para hormigón.

GRAVA PER A PAVIMENTS:

* Orden de 6 de febrero de 1976 por la que se aprueba el Pliego de Prescripciones Técnicas Generales para Obras de Carreteras y Puentes (PG-3).

GRAVA PER A DRENATGES:

Orden de 21 de junio de 1965 por la que se aprueba la Instrucción de la Dirección General de Carreteras 5.1.IC «Drenaje» que figura como anejo a esta Orden.

Orden de 14 de mayo de 1990 por la que se aprueba la Instrucción de carreteras 5.2-1C «Drenaje superficial».

5.- CONDICIONS DE CONTROL DE RECEPCIÓ

CONDICIONS DE MARCATGE I CONTROL DE LA DOCUMENTACIÓ:

L'entrega de granulat a l'obra ha d'anar acompanyada d'un full de subministrament proporcionat pel subministrador, en el que hi han de constar com a mínim les següents dades:

- Identificació del subministrador
- Número del certificat de marcatge CE o indicació d'autoconsum
- Número de sèrie de la fulla de subministrament
- Nom de la cantera o planta subministradora en cas de material reciclat
- Data del lliurament
- Nom del peticionari
- Designació de l'àrid segons l'article 28.2 de l'EHE

- Quantitat de granulat subministrat
- Identificació del lloc de subministrament

El fabricant ha de proporcionar la informació relativa a la granulometria i a les toleràncies de l'àrid subministrat.

El subministrador ha de posar a disposició de la DF en el cas que aquesta ho sol·liciti, la documentació següent, que acredita el marcatge CE, segons el sistema d'avaluació de conformitat aplicable, d'acord amb el que disposa l'apartat 7.2.1 del CTE:

- Productes per a carreteres i altres treballs d'obres públiques i edificació de Funcio: Aplicacions que exigeixen requisits de seguretat molt estrictes*. * Requisits que han de ser definits per lleis, reglaments i normes administratives nacionals de cada estat membre,
- Productes per a edificació, fabricació de productes de formigó prefabricat, carreteres i altres treballs d'obres públiques de Funcio: Aplicacions que exigeixen requisits de seguretat molt estrictes*. * Requisits que han de ser definits per lleis, reglaments i normes administratives nacionals de cada estat membre:

- Sistema 2+: Declaració de Prestacions

- Productes per a edificació, fabricació de productes de formigó prefabricat, carreteres i altres treballs d'obres públiques de Funcio: Aplicacions que no exigeixen requisits de seguretat molt estrictes*. * Requisits que han de ser definits per lleis, reglaments i normes administratives nacionals de cada estat membre,
- Productes per a carreteres i altres treballs d'obres públiques i edificació de Funcio: Aplicacions que no exigeixen requisits de seguretat molt estrictes*. * Requisits que han de ser definits per lleis, reglaments i normes administratives nacionals de cada estat membre:

- Sistema 4: Declaració de Prestacions

El símbol de marcatge de conformitat CE s'ha d'estampar d'acord amb la Directiva 93/68CE i ha d'estar visible sobre el producte o sobre etiqueta, embalatge o documentació comercial i ha d'anar acompanyat de la següent informació:

- Número d'identificació de l'organisme de certificació
- Nom o marca d'identificació i direcció del fabricant
- Les dues últimes xifres de l'any d'impressió del marcatge
- Referència a la norma (UNE-EN 12620)
- Descripció del producte (nom genèric, material, ús previst)
- Designació del producte
- Informació de les característiques essencials aplicables

A la documentació del marcatge haurà d'indicar:

- Nom del laboratori que ha realitzat els assajos
- Data d'emissió del certificat
- Garantia de que el tractament estadístic és l'exigit en el marcatge
- Estudi de fins que justifiqui experimentalment el seu ús, en el cas que hi hagi àrids que no compleixen amb l'article 28.4.1.

L'àrid reciclat ha d'incloure en la seva documentació:

- Naturalesa del material
- Planta productora de l'àrid i empresa transportista de la runa
- Presència d'impureses
- Detalls de la seva procedència
- Altre informació que resulti rellevant

El subministrador de granulats procedents de reciclatge, ha d'aportar la documentació que garanteixi el compliment de les especificacions establertes a la norma EHE-08, si el material s'ha d'utilitzar en la confecció de formigons.

OPERACIONS DE CONTROL:

Els àrids han de disposar del marcatge CE, de tal manera que la comprovació de la seva idoneïtat per al seu ús es farà mitjançant un control documental del marcatge per tal de determinar el compliment de les especificacions del projecte i de l'article 28 de l'EHE.

En el cas d'àrids d'autoconsum, el Constructor o el Subministrador ha d'aportar un certificat d'assaig, de com a màxim tres mesos d'antiguitat, realitzat en un laboratori de control dels contemplats en l'article 78.2.2.1 de l'EHE, que verifiqui el compliment de les especificacions de l'àrid subministrat respecte l'article 28 de l'EHE.

La DF ha de poder valorar el nivell de garantia del distintiu, i en cas de no disposar de suficient informació, ha de poder determinar l'execució de comprovacions mitjançant assaigs.

La DF, a més, ha de valorar si realitzar una inspecció a la planta de fabricació, a poder ser, abans del subministra de l'àrid, per comprovar la idoneïtat per a la seva fabricació. En cas necessari, la DF ha de poder realitzar els assaigs següents per a verificar la conformitat de les especificacions:

- Índex de llenques (UNE-EN 933-3).
- Terrossos d'argila (UNE 7133)
- Partícules toves (UNE 7134)
- Coeficient de forma (UNE EN 933-4)
- Material retintut pel garbell 0.063 UNE (UNE EN 933-2) i que sura en un líquid de pes específic 2 (UNE EN 1744-1).
- Compostos de sofre (SO3)- respecte al granulat sec (UNE-EN 1744-1).
- Contingut en ió clor Cl- (UNE-EN 1744-1)
- Assaig petrogràfic
- Reactivitat potencial amb els àlcalis del ciment (UNE 146-507 i UNE 146-508).
- Estabilitat, resistència a l'atac del sulfat magnèsic (UNE-EN 1367-2).

- Absorció d'aigua (UNE-EN 1097-6).
- Resistència al desgast Los Angeles (UNE-EN 1097-2).
- Assaig d'identificació per raigs X.
- Assaig granulomètric (UNE-EN 933-2)

OPERACIONS DE CONTROL EN GRAVA PER A DRENATGES:

Les tasques de control a realitzar són les següents:

- Inspecció visual del material i recepció del certificat de procedència i qualitat corresponent.
- Abans de començar el reblert, quan hagi canvi de procedència del material, o cada 2000 m3 durant la seva execució, es realitzaran els següents assaigs d'identificació del material:
 - Assaig granulomètric del material filtrant (UNE EN 933-1)
 - Assaig granulomètric del material adjacent (UNE 103101)
 - Desgast de "Los Angeles" (UNE EN 1097-2)

S'ha de demanar un certificat de procedència del material, que en el cas d'àrids naturals ha de contenir:

- Classificació geològica
- Estudi de morfologia
- Aplicacions anteriors
- Assaigs d'identificació del material

CRITERIS DE PRESA DE MOSTRES:

Els controls s'han de realitzar segons les instruccions de la DF i la norma EHE.

CRITERIS DE PRESA DE MOSTRES EN GRAVA PER A DRENATGES:

S'han de seguir les instruccions de la DF i els criteris de les normes de procediment indicades en cada assaig.

INTERPRETACIÓ DE RESULTATS I ACTUACIONS EN CAS D'INCOMPLIMENT:

No s'acceptarà la grava que no compleixi totes les especificacions indicades al plec. Si la granulometria no s'ajusta a la utilitzada per a l'establiment de les dosificacions aprovades, s'hauran de projectar i aprovar noves fórmules de treball.

INTERPRETACIÓ DE RESULTATS I ACTUACIÓ EN CAS D'INCOMPLIMENT EN GRAVA PER A DRENATGES:

Els resultats dels assaigs d'identificació han de complir estrictament les especificacions indicades, en cas contrari, no s'ha d'autoritzar l'ús del material corresponent en l'execució del reblert.

B0 MATERIALS BÀSICS

B03 GRANULATS

B03J- GRAVA DE PEDRERA

0.- ELEMENTS QUE CONTEMPLA EL PLEC

B03J-0K7V.

1.- DEFINICIÓ I CONDICIONS DELS ELEMENTS

Granulats utilitzats per a algun dels usos següents:

- Confecció de formigons
- Confecció de barreges grava-ciment per a paviments
- Material per a drenatges
- Material per a paviments

El seu origen pot ser:

- Granulats naturals, procedents d'un jaciment natural
- Granulats naturals, obtinguts per matxucament de roques naturals
- Granulats procedents d'escòries siderúrgiques refredades per aire

Els granulats naturals poden ser:

- De pedra granítica
- De pedra calcària

CARACTERÍSTIQUES GENERALS:

El contractista ha de sotmetre a l'aprovació de la DF les pedreres o dipòsits d'on s'han d'obtenir els àrids, aportant tots els elements justificatius que cregués convenients o que li fossin requerits pel Director d'Obra, entre d'altres:

- Classificació geològica.
- Estudi de morfologia.
- Aplicacions anteriors.

La DF ha de poder refusar totes aquelles procedències que, al seu criteri, obligarien a un control massa freqüent dels materials que se n'extraguessin.

CARACTERÍSTIQUES GENERALS DELS GRANULATS RECICLATS

Els granulats procedents de reciclatge d'enderrocs no han de contenir en cap cas restes provinents de construccions amb patologies estructurals, com ara ciment aluminós, granulats amb sulfurs, sílice amorfa o corrosió de les armadures.

Els grànuls han de tenir forma arrodonada o polièdrica.

La composició granulomètrica ha de ser l'adequada al seu ús i ha de ser la que es defineix a la partida d'obra en què intervingui o, si no hi consta, la que estableixi explícitament la DF.

Han de ser nets, resistents i de granulometria uniforme.

No han de tenir pols, brutícia, argila, margues o d'altres matèries estranyes.

Diàmetre mínim: 98% retintut tamís 4 (UNE-EN 933-2)

Els àrids reciclats hauran de complir amb les especificacions de l'article 30 del CODI ESTRUCTURAL. A més, els que provinquin de formigons estructurals sans, o de resistència elevada, han de ser adequats per a la fabricació de formigó reciclat estructural, complint una sèrie de requisits:

- Dimensió mínima permesa = 4 mm
- Terrossos d'argila per a un formigó amb menys del 20% d'àrid reciclat: <= 0,6%
- Terrossos d'argila per a un formigó amb 100% d'àrid reciclat: <= 0,25%
- Absorció d'aigua per a un formigó amb menys del 20% d'àrid reciclat: <= 7%
- Absorció d'aigua per a un formigó amb més del 20% d'àrid reciclat: <= 5%
- Coeficient de Los Angeles: <= 40

- Continguts màxims d'impureses: - Material ceràmic: <= 5% del pes - Partícules lleugeres: <= 1% del pes - Asfalt: <= 1% del pes - Altres: <= 1,0 % del pes

En els valors de les especificacions no citades, es mantenen els establerts en l'article 30 del CODI ESTRUCTURAL.

GRANULATS PROCEDENTS D'ESCORIES SIDERÚRGIQUES

Contingut de silicats inestables: Nul

Contingut de compostos fèrrics: Nul

GRAVA PER A LA CONFECCIÓ DE FORMIGONS:

Es denomina grava a la barreja de les diferents fraccions de granulat gruixut que s'utilitzen per a la confecció del formigó

Designació: d/D - IL - N

d/D: Fracció granulomètrica, d tamany mínim i D tamany màxim

IL: Presentació, R rodat, T triturat (matxuqueig) i M barreja

N: Naturalesa de l'àrid (C, calcari; S, silici; G, granític; O, ofita; B, basalt; D, dolomític;

Q, traquita; I, fonolita; V, varis; A, artificial i R, reciclat

La grandària màxima D d'un granulat gruixut (grava) utilitzat per la confecció de formigó serà

menor que les següents dimensions:

- 0,8 de la distància lliure horitzontal entre beines o armadures que formin grup, o entre un parament de la peça i una beina o armadura que formi un angle >45° (amb la direcció de formigonat)
- 1,25 de la distància entre un parament de la peça i una beina o armadura que formi un angle <=45° (amb la direcció de formigonat)

- 0,25 de la dimensió mínima de la peça que es formigona amb les excepcions següents: - Lloses superiors de sostres, amb TMA < 0,4 del gruix mínim - Peces d'execució molt curosa

i elements en els que l'efecte de la paret de l'encofrat sigui reduït (sostres encofrats a una sola cara), amb TMA < 0,33 del gruix mínim

Quan el formigó passi entre vàries armadures, l'àrid gruixut serà el mínim valor entre el primer punt i el segon del paràgraf anterior.

Tot el granulat ha de ser d'una mida inferior al doble del límit més petit aplicable a cada cas.

Contingut de matèria orgànica (UNE-EN 1744-1): Color més clar que el patró

Fins que passen pel tamís 0,063 (UNE-EN 933-2):

- Per a graves calcàries i granítiques: <= 1,5% en pes
- Granulats, reciclats de formigó o prioritariament naturals: < 3%
- Per a granulats reciclats mixtos: < 5%

L'índex de llenques per a un granulat gruixut segons UNE-EN 933-3: <= 35%

Material retintut pel tamís 0,063 (UNE-EN 933-2) i que sura en un líquid de pes específic 20 kN/m3 (UNE EN 1744-1):

- Granulats naturals <= 1% en pes
- Compostos de sofre expressats en SO3 i referits a granulat sec (UNE-EN 1744-1):
- Granulats naturals: <= 1% en pes
- Granulats d'escòries siderúrgiques: <= 2% en pes
- Granulats reciclats mixtos: <= 1% en pes
- Granulats amb sulfurs de ferro oxidables en forma de pirrotina: <= 0,1% en pes
- Altres granulats: <= 0,4% en pes

Sulfats solubles en àcids, expressats en SO3 i referits a granulat sec (UNE-EN 1744-1):

- Granulats naturals: <= 0,8% en pes
- Granulats d'escòries siderúrgiques: <= 1% en pes

Clorurs expressats en Cl- i referits a granulat sec (UNE-EN 1744-1):

- Formigó armat o en massa amb armadura de fissuració: <= 0,05% en massa

- Formigó pretesat: $\leq 0,03\%$ en massa
Ió clor total aportat per components d'un formigó no pot superar:
- Pretensat: $\leq 0,2\%$ pes de ciment
- Armat: $\leq 0,4\%$ pes de ciment
- En massa amb armadura de fissuració: $\leq 0,4\%$ pes de ciment
Contingut de pirites o d'altres sulfurs: 0%
Contingut d'ió Cl-:
- Granulats reciclats mixtos: $< 0,06\%$
El contingut de matèria orgànica que sura en un líquid de pes específic 2 segons la UNE-EN 1744-1 (Apart.) 14.2 serà $\leq 1\%$ per a granulats gruixuts.
Contingut de materials no petris (roba, fusta, paper...):
- Granulats reciclats provinents de formigó o mixtos: $< 0,5\%$
- Altres granulats: Nul
Contingut de restes d'asfalt:
- Granulat reciclat mixt o provinent de formigó: $< 0,5\%$
- Altres granulats: Nul
Reactivitat:
- Àlcali-silici o àlcali-silicat (Mètode químic UNE 146-507-1 EX o Mètode accelerat UNE 146-508 EX): Nul·la
- Àlcali-carbonat (Mètode químic UNE 146-507-2): Nul·la
Estabilitat (UNE-EN 1367-2):
- Pèrdua de pes amb sulfat magnèsic: $\leq 18\%$
Resistència a la fragmentació segons UNE-EN 1097-2 (Assaig de los Angeles):
- Granulats gruixuts naturals: ≤ 40
Absorció d'aigua:
- Granulats gruixuts naturals (UNE-EN 1097-6): $< 5\%$
- Granulats reciclats provinents de formigó: $< 10\%$
- Granulats reciclats mixtos: $< 18\%$
- Granulats reciclats prioritariament naturals: $< 5\%$
Pèrdua de pes amb cinc cicle de sulfat de magnesi segons UNE-EN 1367-2:
- Granulats gruixuts naturals: $\leq 18\%$
Els àrids no han de presentar reactivitat potencial amb els àlcalis del formigó. Per a comprovar-ho, s'ha de realitzar en primer lloc un anàlisi petrogràfic, per a obtenir el tipus de reactivitat que, en el seu cas, puguin presentar. Si d'aquest estudi es dedueix la possibilitat de reactivitat àlcali sílice o àlcali silicat, s'ha de realitzar l'assaig descrit a l'UNE 146.508 EX. Si el tipus de reactivitat potencial és àlcali carbonat, s'ha de realitzar l'assaig descrit a l'UNE 146.507 EX Part 2.
Els àrids no han de ser reactius amb el ciment. No s'utilitzaran àrids procedents de roques toves, friables, poroses, etc., ni els que continguin nòduls de guix, compostos ferrosos, sulfurs oxidables, etc, en quantitats superiors a les contemplades al CODI ESTRUCTURAL.
GRAVA PER A DRENATGES:
El granulat ha de ser procedent d'un jaciment natural, del matxuqueig de roques naturals, o del reciclatge d'enderrocs. No ha de presentar restes d'argila, margues o altres materials estranys.
La mida màxima dels grànuls ha de ser de 76 mm (tamís 80 UNE) i el garbellat ponderal acumulat pel tamís 0,08 UNE ha de ser $\leq 5\%$. La composició granulomètrica ha de ser fixada explícitament per la DF segons les característiques del terreny per drenar i del sistema de drenatge.
Plasticitat: No plàstic
Coeficient de desgast (assaig "Los Angeles" UNE-EN 1097-2): ≤ 40
Equivalent de sorra (UNE-EN 933-8): > 30
Condicions generals de filtratge:
- F15/d85: < 5
- F15/d15: < 5
- F50/d50: < 5
(Fx = grandària superior de la fracció x% en pes del material filtrant, dx = grandària superior de la proporció x% del terreny a drenar)
A més, el coeficient d'uniformitat del filtre ha de ser:
- F60/F10: < 20
Condicions de la granulometria en funció del sistema previst d'evacuació de l'aigua:
- Per a tubs perforats: F85/Diàmetre de l'orifici: > 1
- Per a tubs amb juntes obertes: F85/ Obertura de la junta: $> 1,2$
- Per a tubs de formigó porós: F85/d15 de l'àrid del tub: $> 0,2$
- Si es dreña per metxinals: F85/ diàmetre del metxinal: > 1
Quan no sigui possible trobar un material granular d'aquestes condicions es faran filtres granulars compostos de diverses capes. La més gruixuda es col·locarà al costat del sistema d'evacuació. Aquesta complirà les condicions de filtre respecte a la següent i així successivament fins arribar al replè o al terreny natural. Es podrà recórrer a l'ús de filtres geotèxtils.
Quan el terreny natural estigui constituït per materials amb graves i boles a efectes del compliment de les condicions anteriors, s'atendrà únicament a la corba granulomètrica de la fracció del mateix inferior a 25 mm.
Si el terreny no és cohesiu i està compost per sorra fina i llims, el material drenant haurà

de complir, a més de les condicions generals de filtre, la condició: F15 > 1 mm.
Si el terreny natural és cohesiu, compacte i homogeni, sense restes de sorra o llims, les condicions de filtre 1 i 2 s'han de substituir per: 0,1 mm $> F15 > 0,4$ mm
En els drens cecs, el material de la zona permeable central haurà de complir les següents condicions:
- Mida màxima de l'àrid: Entre 20 mm i 80 mm
- Coeficient d'uniformitat: F60/F10 < 4
Si s'utilitza granulats reciclats s'ha de comprovar que l'inflament (assaig CBR (NLT-111)) sigui inferior al 2% (UNE 103502).
2.- CONDICIONS DE SUBMINISTRAMENT I EMMAGATZEMATGE
CONDICIONS GENERALS:
Subministrament i emmagatzematge: De manera que no s'alterin les seves condicions.
Cada remesa de grava s'ha de descarregar en una zona ja preparada de sòl sec
Les graves de tipus diferents s'han d'emmagatzemar per separat
Els àrids s'emmagatzemaran de tal manera que quedin protegits contra la contaminació, i evitant la seva possible segregació, sobretot durant el seu transport. Es recomana emmagatzemar-los sota cobert per evitar els canvis de temperatura del granulat.
3.- UNITAT I CRITERI D'AMIDAMENT
Unitat d'amidament: la indicada a la descripció de l'element
Criteri d'amidament: quantitat necessària subministrada a l'obra
4.- NORMATIVA DE COMPLIMENT OBLIGATORI
GRAVA PER A LA CONFECCIÓ DE FORMIGONS:
Real Decreto 470/2021, de 29 de junio, por el que se aprueba el Código Estructural.
UNE-EN 12620:2003 Áridos para hormigón.
GRAVA PER A PAVIMENTS:
* Orden de 6 de febrero de 1976 por la que se aprueba el Pliego de Prescripciones Técnicas Generales para Obras de Carreteras y Puentes (PG-3).
GRAVA PER A DRENATGES:
Orden FOM/298/2016, de 15 de febrero, por la que se aprueba la norma 5.2-IC drenaje superficial de la Instrucción de Carreteras.
5.- CONDICIONS DE CONTROL DE RECEPCIÓ
CONDICIONS DE MARCATGE I CONTROL DE LA DOCUMENTACIÓ:
L'entrega de granulat a l'obra ha d'anar acompanyada d'un full de subministrament proporcionat pel subministrador, en el que hi han de constar com a mínim les següents dades:
- Identificació del subministrador
- Número del certificat de marcatge CE o indicació d'autoconsum
- Número de sèrie de la fulla de subministrament
- Data del lliurament
- Nom del peticionari
- Designació de l'àrid segons l'article 30.2 del CODI ESTRUCTURAL
- Quantitat de granulat subministrat
- Identificació del lloc de subministrament
El fabricant ha de proporcionar la informació relativa a la granulometria i a les toleràncies de l'àrid subministrat.
El subministrador ha de posar a disposició de la DF en el cas que aquesta ho sol·liciti, la documentació següent, que acredita el marcatge CE, segons el sistema d'avaluació de conformitat aplicable, d'acord amb el que disposa l'apartat 7.2.1 del CTE: - Productes per a carreteres i altres treballs d'obres públiques i edificació de Funcio: Aplicacions que exigeixen requisits de seguretat molt estrictes*. * Requisits que han de ser definits per lleis, reglaments i normes administratives nacionals de cada estat membre, - Productes per a edificació, fabricació de productes de formigó prefabricat, carreteres i altres treballs d'obres públiques de Funcio: Aplicacions que exigeixen requisits de seguretat molt estrictes*. * Requisits que han de ser definits per lleis, reglaments i normes administratives nacionals de cada estat membre: - Sistema 2+: Declaració de Prestacions - Productes per a edificació, fabricació de productes de formigó prefabricat, carreteres i altres treballs d'obres públiques de Funcio: Aplicacions que no exigeixen requisits de seguretat molt estrictes*. * Requisits que han de ser definits per lleis, reglaments i normes administratives nacionals de cada estat membre, - Productes per a carreteres i altres treballs d'obres públiques i edificació de Funcio: Aplicacions que no exigeixen requisits de seguretat molt estrictes*. * Requisits que han de ser definits per lleis, reglaments i normes administratives nacionals de cada estat membre: - Sistema 4: Declaració de Prestacions
El símbol de marcatge de conformitat CE s'ha d'estampar d'acord amb la Directiva 93/68CE i ha d'estar visible sobre el producte o sobre etiqueta, embalatge o documentació comercial i ha d'anar acompanyat de la següent informació:
- Número d'identificació de l'organisme de certificació
- Nom o marca d'identificació i direcció del fabricant
- Les dues últimes xifres de l'any d'impressió del marcatge
- Referència a la norma (UNE-EN 12620)
- Descripció del producte (nom genèric, material, ús previst)
- Designació del producte
- Informació de les característiques essencials aplicables
A la documentació del marcatge haurà d'indicar:
- Nom del laboratori que ha realitzat els assajos

- Data d'emissió del certificat
- Garantia de que el tractament estadístic és l'exigut en el marcatge
- Estudi de fins que justifiqui experimentalment el seu ús, en el cas que hi hagi àrids que no compleixen amb l'article 30.4.1 del CODI ESTRUCTURAL.

OPERACIONS DE CONTROL:

Els àrids han de disposar del marcatge CE, de tal manera que la comprovació de la seva idoneïtat per al seu ús es farà mitjançant un control documental del marcatge per tal de determinar el compliment de les especificacions del projecte i de l'article 30 del CODI ESTRUCTURAL.

En el cas d'àrids d'autoconsum, el Constructor o el Subministrador ha d'aportar un certificat d'assaig, de com a màxim tres mesos d'antiguitat, realitzat en un laboratori de control dels contemplats en l'article 17.2.2.1 del CODI ESTRUCTURAL, que verifiqui el compliment de les especificacions de l'àrid subministrat respecte l'article 30 del CODI ESTRUCTURAL.

La DF ha de poder valorar el nivell de garantia del distintiu, i en cas de no disposar de suficient informació, ha de poder determinar l'execució de comprovacions mitjançant assaigs. La DF, a més, ha de valorar si realitzar una inspecció a la planta de fabricació, a poder ser, abans del subministra de l'àrid, per comprovar la idoneïtat per a la seva fabricació. En cas necessari, la DF ha de poder realitzar els assaigs següents per a verificar la conformitat de les especificacions:

- Índex de llenques (UNE-EN 933-3).
- Terrossos d'argila (UNE 7133)
- Partícules toves (UNE 7134)
- Coeficient de forma (UNE EN 933-4)
- Material retintut pel garbell 0.063 UNE (UNE EN 933-2) i que sura en un líquid de pes específic 2 (UNE EN 1744-1).
- Compostos de sofre (SO3)- respecte al granulat sec (UNE-EN 1744-1).
- Contingut en ió clor Cl- (UNE-EN 1744-1)
- Assaig petrogràfic
- Reactivitat potencial amb els àlcalis del ciment (UNE 146-507 i UNE 146-508).
- Estabilitat, resistència a l'atac del sulfat magnèsic (UNE-EN 1367-2).
- Absorció d'aigua (UNE-EN 1097-6).
- Resistència al desgast Los Angeles (UNE-EN 1097-2).
- Assaig d'identificació per raigs X.
- Assaig granulomètric (UNE-EN 933-2)

OPERACIONS DE CONTROL EN GRAVA PER A DRENATGES:

Les tasques de control a realitzar són les següents:

- Inspecció visual del material i recepció del certificat de procedència i qualitat corresponent.

- Abans de començar el reblert, quan hagi canvi de procedència del material, o cada 2000 m3 durant la seva execució, es realitzaran els següents assaigs d'identificació del material:

- Assaig granulomètric del material filtrant (UNE EN 933-1) - Assaig granulomètric del material adjacent (UNE 103101) - Desgast de "Los Angeles" (UNE EN 1097-2)

S'ha de demanar un certificat de procedència del material, que en el cas d'àrids naturals ha de contenir:

- Classificació geològica
- Estudi de morfologia
- Aplicacions anteriors
- Assaigs d'identificació del material

CRITERIS DE PRESA DE MOSTRES:

Els controls s'han de realitzar segons les instruccions de la DF i el CODI ESTRUCTURAL.

CRITERIS DE PRESA DE MOSTRES EN GRAVA PER A DRENATGES:

S'han de seguir les instruccions de la DF i els criteris de les normes de procediment indicades en cada assaig.

INTERPRETACIÓ DE RESULTATS I ACTUACIONS EN CAS D'INCOMPLIMENT:

No s'acceptarà la grava que no compleixi totes les especificacions indicades al plec. Si la granulometria no s'ajusta a la utilitzada per a l'establiment de les dosificacions aprovades, s'hauran de projectar i aprovar noves fórmules de treball.

INTERPRETACIÓ DE RESULTATS I ACTUACIÓ EN CAS D'INCOMPLIMENT EN GRAVA PER A DRENATGES:

Els resultats dels assaigs d'identificació han de complir estrictament les especificacions indicades, en cas contrari, no s'ha d'autoritzar l'ús del material corresponent en l'execució del reblert.

B0 MATERIALS BÀSICS

B03 GRANULATS

B03L- SORRA

0.- ELEMENTS QUE CONTEMPLA EL PLEC

B03L-05N7,B03L-05MQ.

1.- DEFINICIÓ I CONDICIONS DELS ELEMENTS

Sorra procedent de roques calcàries, roques granítiques, marbres blancs i durs, o sorra procedent del reciclatge de residus de la construcció i demolició en una planta legalment autoritzada per al tractament d'aquest tipus de residu.

S'han considerat els tipus següents:

- Sorra de marbre blanc
- Sorra per a confecció de formigons, d'origen: - De pedra calcària - De pedra granítica
- Sorra per a confecció de morters
- Sorra per a reblert de rases amb canonades
- Sorres procedents de reciclatge de residus de la construcció i demolicions

CARACTERÍSTIQUES GENERALS:

El contractista ha de sotmetre a l'aprovació de la DF les pedreres o dipòsits d'on s'han d'obtenir els àrids, aportant tots els elements justificatius que cregués convenientes o que li fossin requerits pel Director d'Obra, entre d'altres:

- Classificació geològica.
- Estudi de morfologia.
- Aplicacions anteriors.

La DF ha de poder refusar totes aquelles procedències que, al seu criteri, obligarien a un control massa freqüent dels materials que se n'extraguessin.

Els grànuls han de tenir forma arrodonada o polièdrica.

La composició granulomètrica ha de ser l'adequada al seu ús, o si no consta, la que estableixi explícitament la DF.

No ha de tenir margues o altres materials estranys.

Contingut de pirites o d'altres sulfurs oxidables: 0%

Contingut de matèria orgànica (UNE-EN 1744-1): Color més clar que el patró

Contingut de terrossos d'argila (UNE 7133): <= 1% en pes

Els àrids no han de ser reactius amb el ciment. No s'utilitzaran àrids procedents de roques toves, friables, poroses, etc., ni els que continguin nòduls de guix, compostos ferrosos, sulfurs oxidables, etc, en quantitats superiors a les contemplades al CODI ESTRUCTURAL.

Els àrids reciclats hauran de complir amb les especificacions de l'article 30 del CODI ESTRUCTURAL. A més, els que provinquin de formigons estructurals sans, o de resistència elevada, han de ser adequats per a la fabricació de formigó reciclat estructural, complint una sèrie de requisits:

- Dimensió mínima permesa = 4 mm
- Terrossos d'argila per a un formigó amb menys del 20% d'àrid reciclat: <= 0,6%
- Terrossos d'argila per a un formigó amb 100% d'àrid reciclat: <= 0,25%
- Absorció d'aigua per a un formigó amb menys del 20% d'àrid reciclat: <= 7%
- Absorció d'aigua per a un formigó amb més del 20% d'àrid reciclat: <= 5%
- Coeficient de Los Angeles: <= 40

- Continguts màxims d'impureses: - Material ceràmic: <= 5% del pes - Partícules lleugeres: <= 1% del pes - Asfalt: <= 1% del pes - Altres: <= 1,0 % del pes

En els valors de les especificacions no citades, es mantenen els establerts en l'article 30 del CODI ESTRUCTURAL.

SORRA DE MARBRE BLANC:

Barreja amb granulats blancs diferents del marbre: 0%

SORRA PER A LA CONFECCIÓ DE FORMIGONS:

Es denomina sorra a la barreja de les diferents fraccions d'àrid fi que s'utilitzen per a la confecció del formigó

Designació: d/D - IL - N

d/D: Fracció granulomètrica, d tamany mínim i D tamany màxim

IL: Presentació, R rodat, T triturat (matxuqueig) i M barreja

N: Naturalesa de l'àrid (C, calcari; S, silici; G,granític; O, ofita; B, basalt; D, dolomític;

Q, traquita; I, fonolita; V, varis; A, artificial i R, reciclat

Mida dels grànuls (Tamís 4 UNE-EN 933-2): <= 4 mm

Material retintut pel tamís 0,063 (UNE-EN 933-2) i que sura en un líquid de pes específic 20 kN/m3 (UNE EN 1744-1): <= 0,5% en pes

Compostos de sofre expressats en SO3 i referits a granulat sec (UNE-EN 1744-1): <= 1% en pes

Reactivitat potencial amb els àlcalis del ciment (UNE 146507-2)

Sulfats solubles en àcid, expressats en SO3 i referits al granulat sec (UNE-EN 1744-1): <= 0,8% en pes

Clorurs expressats en Cl- i referits al granulat sec (UNE-EN 1744-1):

- Formigó armat o en massa amb armadures de fissuració: <= 0,05% en pes
- Formigó pretesat: <= 0,03% en pes

Ió clor total aportat per components d'un formigó no pot superar:

- Pretensat: <= 0,2% pes de ciment
- Armat: <= 0,4% pes de ciment
- En massa amb armadura de fissuració: <= 0,4% pes de ciment

Estabilitat (UNE-EN 1367-2):

- Pèrdua de pes amb sulfat sòdic: <= 10%
- Pèrdua de pes amb sulfat magnèsic: <= 15%

Pèrdua de pes amb sulfat magnèsic (UNE-EN 1367-2) quan el formigó estigui sotmès a una classe d'exposició XF, i l'àrid fi tingui una absorció d'aigua >1%: <= 15%

Coefficient de friabilitat (UNE 83115)

- Per formigons d'alta resistència: < 40
- Formigons en massa o armats amb $F_{ck} \leq 30 \text{ N/mm}^2$: < 50

Els àrids no han de presentar reactivitat potencial amb els àlcals del formigó. Per a comprovar-ho, s'ha de realitzar en primer lloc un anàlisi petrogràfic, per a obtenir el tipus de reactivitat que, en el seu cas, puguin presentar. Si d'aquest estudi es dedueix la possibilitat de reactivitat àlcali sílice o àlcali silicat, s'ha de realitzar l'assaig descrit a l'UNE 146.508 EX. Si el tipus de reactivitat potencial és àlcali carbonat, s'ha de realitzar l'assaig descrit a l'UNE 146.507 EX Part 2.

La corba granulomètrica de l'àrid fi, ha d'estar compresa dins del fus següent:

Límits	Material retingut acumulat, en % en pes, en els tamisos						
	4 mm	2 mm	1 mm	0,5 mm	0,25 mm	0,125 mm	0,063 mm
Superior	0	4	16	40	70	77	(1)
Inferior	15	38	60	82	94	100	100

(1) Aquest valor varia en funció del tipus i origen de l'àrid.

SORRA DE PEDRA GRANÍTICA PER A LA CONFECCIÓ DE FORMIGONS:

Contingut màxim de fins que passen pel tamís 0,063 mm (UNE-EN 933-1):

- Granulat gruixut: - Qualsevol tipus: <= 1,5% en pes
- Granulat fi: - Granulat arrodonit: <= 6% en pes - Granulat de matxuqueig no calcari per a obres sotmeses a exposició XS, XD, XA, XF o XM: <= 6% en pes - Granulat de matxuqueig no calcari per a obres sotmeses a exposició X0 o XC i no sotmeses a cap classe d'exposició XA, XF o XM: <= 10% en pes

Equivalent de sorra (EAV) (UNE-EN 933-8):

- Per a obres en ambients X0, XC: >= 70
- Resta de casos: >= 75

Absorció d'aigua (UNE-EN 1097-6): <= 5%

SORRA DE PEDRA CALCÀRIA PER A LA CONFECCIÓ DE FORMIGONS:

Contingut màxim de fins que passen pel tamís 0,063 mm (UNE-EN 933-1):

- Granulat gruixut: - Qualsevol tipus: <= 1,5% en pes
- Granulat fi: - Granulat arrodonit: <= 6% en pes - Granulat de matxuqueig calcari per a obres sotmeses a exposició XS, XD, XA, XF o XM: <= 10% en pes - Granulat de matxuqueig calcari per a obres sotmeses a exposició X0 o XC i no sotmesa a cap classe d'exposició XA, XF o XM: <= 16% en pes.

Valor blau de metilè (UNE 83130):

- Per a obres sotmeses a exposició X0 o XC: <= 0,6% en pes
- Resta de casos: <= 0,3% en pes

SORRA PER A LA CONFECCIÓ DE MORTERS:

La composició granulomètrica ha de quedar dintre dels límits següents:

Tamís UNE 7-050 mm	Percentatge en pes que passa pel tamís	Condicions
5,00	A	A = 100
2,50	B	60 <= B <= 100
1,25	C	30 <= C <= 100
0,63	D	15 <= D <= 70
0,32	E	5 <= E <= 50
0,16	F	0 <= F <= 30
0,08	G	0 <= G <= 15
Altres condi- cions		C - D <= 50 D - E <= 50 C - E <= 70

Mida dels grànuls: <= 1/3 del gruix del junt

Contingut de matèries perjudicials: <= 2%

GRANULATS PROCEDENTS DE RECICLATGE DE RESIDUS DE LA CONSTRUCCIÓ I DEMOLICIONS:

El material ha de procedir d'una planta autoritzada legalment per al tractament de residus de la construcció.

El material no ha de ser susceptible de cap mena de meteorització o d'alteració física o química sota les condicions més desfavorables que presumiblement es puguin donar al lloc d'utilització.

No han de donar lloc, amb l'aigua, a dissolucions que puguin causar danys a estructures, capes de fermes, o contaminar el sòl o corrents d'aigua.

S'ha considerat que l'ús serà el reblert de rases amb canonades.

Per a qualsevol utilització diferent d'aquesta, es requereix l'acceptació expressa de la direcció facultativa i la justificació mitjançant els assaigs que pertoquin que es compleixen les condicions requerides per a l'ús al que es pretén destinar.

2.- CONDICIONS DE SUBMINISTRAMENT I EMMAGATZEMATGE

Subministrament i emmagatzematge: De manera que no s'alterin les seves condicions.

Cada remesa de sorra s'ha de descarregar en una zona ja preparada de sòl sec.

Les sorres de tipus diferents s'han d'emmagatzemar per separat.

Els àrids s'han d'emmagatzemar de tal manera que quedin protegits contra la contaminació, i evitant la seva possible segregació, sobretot durant el seu transport. Es recomana

emmagatzemar-los sota cobert per evitar els canvis de temperatura del granulat, i en un terreny sec i net destinat a l'apilament dels àrids. Les sorres d'altres tipus s'han

d'emmagatzemar per separat.

3.- UNITAT I CRITERI D'AMIDAMENT

Unitat d'amidament: la indicada a la descripció de l'element

Criteri d'amidament: quantitat necessària subministrada a l'obra

4.- NORMATIVA DE COMPLIMENT OBLIGATORI

SORRA PER A LA CONFECCIÓ DE FORMIGONS:

Real Decreto 470/2021, de 29 de junio, por el que se aprueba el Código Estructural.

SORRA PER A LA CONFECCIÓ DE MORTERS:

Real Decreto 470/2021, de 29 de junio, por el que se aprueba el Código Estructural.

UNE-EN 12620:2003 Áridos para hormigón.

Documento Básico de Seguridad estructural Fábrica DB-SE-F, parte II del CTE, aprobado por el Real Decreto 314/2006.

SORRES PER A ALTRES USOS:

No hi ha normativa de compliment obligatori.

5.- CONDICIONS DE CONTROL DE RECEPCIÓ

CONDICIONS DE MARCATGE I CONTROL DE LA DOCUMENTACIÓ:

L'entrega de granulat a l'obra ha d'anar acompanyada d'un full de subministrament proporcionat pel subministrador, en el que hi han de constar com a mínim les següents dades:

- Identificació del subministrador
- Número del certificat de marcatge CE o indicació d'autoconsum
- Número de sèrie de la fulla de subministrament
- Nom de la cantera
- Data del lliurament
- Nom del peticionari
- Designació de l'àrid segons l'article 30.2 del CODI ESTRUCTURAL
- Quantitat de granulat subministrat
- Identificació del lloc de subministrament

El fabricant ha de proporcionar la informació relativa a la granulometria i a les toleràncies de l'àrid subministrat.

El subministrador ha de posar a disposició de la DF en el cas que aquesta ho sol·liciti, la documentació següent, que acredita el marcatge CE, segons el sistema d'avaluació de conformitat aplicable, d'acord amb el que disposa l'apartat 7.2.1 del CTE: - Productes per a carreteres i altres treballs d'obres públiques i edificació de Funcio: Aplicacions que exigeixen requisits de seguretat molt estrictes*. * Requisits que han de ser definits per lleis, reglaments i normes administratives nacionals de cada estat membre, - Productes per a edificació, fabricació de productes de formigó prefabricat, carreteres i altres treballs d'obres públiques de Funcio: Aplicacions que exigeixen requisits de seguretat molt estrictes*.

* Requisits que han de ser definits per lleis, reglaments i normes administratives nacionals de cada estat membre: - Sistema 2+: Declaració de Prestacions - Productes per a edificació, fabricació de productes de formigó prefabricat, carreteres i altres treballs d'obres públiques de Funcio: Aplicacions que no exigeixen requisits de seguretat molt estrictes*. * Requisits que han de ser definits per lleis, reglaments i normes administratives nacionals de cada estat membre, - Productes per a carreteres i altres treballs d'obres públiques i edificació de Funcio: Aplicacions que no exigeixen requisits de seguretat molt estrictes*. * Requisits que han de ser definits per lleis, reglaments i normes administratives nacionals de cada estat membre: - Sistema 4: Declaració de Prestacions

El símbol de marcatge de conformitat CE s'ha d'estampar d'acord amb la Directiva 93/68CE i ha d'estar visible sobre el producte o sobre etiqueta, embalatge o documentació comercial i ha d'anar acompanyat de la següent informació:

- Número d'identificació de l'organisme de certificació
- Nom o marca d'identificació i direcció del fabricant
- Les dues últimes xifres de l'any d'impressió del marcatge
- Referència a la norma (UNE-EN 12620)
- Descripció del producte (nom genèric, material, ús previst)
- Designació del producte
- Informació de les característiques essencials aplicables

A la documentació del marcatge haurà d'indicar:

- Nom del laboratori que ha realitzat els assajos
- Data d'emissió del certificat
- Garantia de que el tractament estadístic és l'exigit en el marcatge
- Estudi de fins que justifiqui experimentalment el seu ús, en el cas que hi hagi àrids que no compleixen amb l'article 30.4.1 del CODI ESTRUCTURAL.

L'àrid reciclat ha d'incloure en la seva documentació:

- Naturalesa del material
- Planta productora de l'àrid i empresa transportista de la runa
- Presència d'impureses
- Detalls de la seva procedència
- Altre informació que resulti rellevant

OPERACIONS DE CONTROL:

Els àrids han de disposar del marcatge CE, de tal manera que la comprovació de la seva idoneïtat per al seu ús es farà mitjançant un control documental del marcatge per tal de determinar el compliment de les especificacions del projecte i de l'article 30 del CODI ESTRUCTURAL.

En el cas d'àrids d'autoconsum, el Constructor o el Subministrador ha d'aportar un certificat d'assaig, de com a màxim tres mesos d'antiguitat, realitzat en un laboratori de control dels contemplats en l'article 17.2.2.1 del CODI ESTRUCTURAL, que verifiqui el compliment de les especificacions de l'àrid subministrat respecte l'article 30 del CODI ESTRUCTURAL.

La DF ha de poder valorar el nivell de garantia del distintiu, i en cas de no disposar de suficient informació, ha de poder determinar l'execució de comprovacions mitjançant assaigs. La DF, a més, ha de valorar si realitzar una inspecció a la planta de fabricació, a poder ser, abans del subministra de l'àrid, per comprovar la idoneïtat per a la seva fabricació. En cas necessari, la DF ha de poder realitzar els assaigs següents per a verificar la conformitat de les especificacions:

- Matèria orgànica (UNE-EN 1744-1).
- Terrossos d'argila (UNE 7133).
- Material retintut pel garbell 0.063 UNE (UNE EN 933-2) i que sura en un líquid de pes específic 2 (UNE EN 1744-1).
- Compostos de sofre (SO3)- respecte al granulat sec (UNE-EN 1744-1).
- Sulfats solubles en àcid (UNE-EN 1744-1).
- Contingut d'Ió CL- (UNE-EN 1744-1).
- Assaig petrogràfic
- Reactivitat potencial amb els àlcalis del ciment (UNE 146-507 i UNE 146-508).
- Equivalent de sorra (UNE-EN 933-8).
- Absorció d'aigua (UNE-EN 1097-6).
- Assaig d'identificació per raigs X.
- Pèrdua de pes amb sulfat magnèsic (UNE-EN 1367-2)
- Assaig granulomètric (UNE-EN 933-2)
- Coeficient de friabilitat (UNE 83115)

Un cop s'hagi realitzat l'apilament, s'ha de realitzar una inspecció visual, i si es considera necessari, s'han de prendre mostres per realitzar els assaigs corresponents.

S'ha de poder acceptar la sorra que no compleixi amb els requisits sempre i quan mitjançant rentat, cribatge o mescla, assoleixi les condicions exigides.

CRITERIS DE PRESA DE MOSTRES:

Els controls s'han de realitzar segons les instruccions de la DF i el CODI ESTRUCTURAL.

INTERPRETACIÓ DE RESULTATS I ACTUACIONS EN CAS D'INCOMPLIMENT:

No s'ha d'acceptar la sorra que no compleixi totes les especificacions indicades al plec de condicions. Si la granulometria no s'ajusta a la utilitzada per a l'establiment de les dosificacions aprovades, s'hauran de projectar i aprovar noves fórmules de treball.

No s'han d'utilitzar àrids fins els quals l'equivalent de sorra sigui inferior a:

- 70, en obres sotmeses a les classes X0 o XC
- 75, en la resta de casos

En cas que les sorres procedents del matxuqueig de roques calcàries o de roques dolomítiques que no compleixin l'especificació de l'equivalent de sorra, s'han de poder acceptar si l'assaig del blau de metilè (UNE-EN 933-9) compleix el següent:

- Per a obres amb classe general d'exposició classe X0 o XC: <= 0,6% en pes
- Resta de casos: <= 0,3% en pes

Si el valor del blau de metilè fos superior als valors anteriors, i es presentin dubtes de la presència d'argila en els fins, s'ha de poder realitzar un assaig de rajos X per a la seva detecció i identificació: s'ha de poder utilitzar l'àrid fi si les argiles són del tipus caolinita o illita, i si les propietats del formigó amb aquest àrid són les mateixes que les d'un que tingui els mateixos components però sense els fins.

S'han de poder utilitzar sorres rodades, o procedents de roques matxucades, o escòries siderúrgiques adequades, en la fabricació de formigó d'ús no estructural.

B0 MATERIALS BàSICS

B05 AGLOMERANTS I CONGLOMERANTS

B051 CEMENTS

0.- ELEMENTS QUE CONTEMPLA EL PLEC

B0512401.

1.- DEFINICIÓ I CARACTERÍSTIQUES DELS ELEMENTS

Conglomerant hidràulic format per diferents materials inorgànics finament dividits que, amassats amb aigua, formen una pasta que, mitjançant un procés d'hidratació, endureix i un cop endurit conserva la seva resistència i estabilitat fins i tot sota l'aigua.

S'han considerat els ciments regulats per la norma RC-08 amb les característiques següents:

- Ciments comuns (CEM)
- Ciments d'aluminat de calci (CAC)
- Ciments blancs (BL)
- Ciments resistens a l'aigua de mar (MR)

CARACTERÍSTIQUES GENERALS:

En el cas de que el material s'utilitzi en obra pública, l'acord de Govern de la Generalitat de Catalunya de 9 de juny de 1998, exigeix que els materials siguin de qualitat certificada o puguin acreditar un nivell de qualitat equivalent, segons les normes aplicables als estats membres de la Unió Europea o de l'Associació Europea de Lliure Canvi.

També en aquest cas, es procurarà que els esmentats materials disposin de l'etiqueta ecològica europea, regulada en el Reglament 880/1992/CEE o bé altres distintius de la Comunitat Europea.

Ha de ser un material granular molt fi i estadísticament homogeni en la seva composició.

El ciment ha de ser capaç, si es dosifica i barreja adequadament amb aigua i granulats, de produir un morter o un formigó que conservi la seva treballabilitat en un temps prou llarg i assolir, al final de períodes definits, els nivells especificats de resistència i mantenir estabilitat de volum a llarg termini.

No ha de tenir grumolls ni principis d'aglomeració.

En activitats manuals en les que hi hagi risc de contacte amb la pell i d'acord amb l'establert a l'Ordre Presidencial 1954/2004 de 22 de juny, no s'han d'utilitzar o comercialitzar ciments amb un contingut de crom (VI) superior a dos parts per milió del pes sec del ciment.

CIMENT COMUNS (CEM):

Estaran subjectes al marcatge CE de conformitat amb el que disposen els Reials Decrets 1630/1992 de 29 de desembre, 1328/1995 de 28 de juliol i 956/2008 de 6 de juny.

Els components han de complir els requisits especificats en el capítol 5 de la norma UNE-EN 197-1.

Tipus de ciments:

- Ciment Pòrtland: CEM I
- Ciment Pòrtland amb addicions: CEM II
- Ciment Pòrtland amb escòries de forn alt: CEM III
- Ciment putzolànic: CEM IV
- Ciment compost: CEM V

Alguns d'aquests tipus es divideixen en subtipus, segons el contingut de l'addició o barreja d'addicions presents en el ciment. Segons aquest contingut creixent els subtipus poden ser A, B o C.

Addicions del clinker pòrtland (K):

- Escòria de forn alt: S
- Fum de sílice: D
- Putzolana natural: P
- Putzolana natural calcinada: Q
- Cendra volant Sicília: V
- Cendra volant calcària: W
- Esquist calcinat: T
- Filler calcari L: L
- Filler calcari LL: LL

Relació entre denominació i designació dels ciments comuns segons el tipus, subtipus i addicions:

Denominació	Designació
Ciment pòrtland	CEM I
Ciment pòrtland amb escòria	CEM II/A-S

	CEM II/B-S
Ciment pòrtland amb fum de sílice	CEM II/A-D
Ciment pòrtland amb Putzolana	CEM II/A-P CEM II/B-P CEM II/A-Q CEM II/B-Q
Ciment pòrtland amb cendres volants	CEM II/A-V CEM II/B-V CEM II/A-W CEM II/B-W
Ciment pòrtland amb esquist calcinat	CEM II/A-T CEM II/B-T
Ciment pòrtland amb filler calcari	CEM II/A-L CEM II/B-L CEM II/A-LL CEM II/B-LL
Ciment pòrtland mixt	CEM II/A-M CEM II/B-M
Ciment amb escòries de forn alt	CEM III/A CEM III/B CEM III/C
Ciment putzolànic	CEM IV/A CEM IV/B
Ciment compost	CEM V/A CEM V/B

En ciments pòrtland mixtos CEM II/A-M i CEM II/B-M, en ciments putzolànics CEM IV/A i CEM IV/B i en ciments compostos CEM V/A i CEM V/B els components principals a més del clinker han de ser declarats a la designació del ciment.

La composició dels diferents ciments comuns ha de ser l'especificada al capítol 6 de la norma UNE-EN 197-1.

Els ciments comuns han de complir les exigències mecàniques, físiques, químiques i de durabilitat especificades al capítol 7 de la norma UNE-EN 197-1.

CIMENTS D'ALUMINAT DE CALÇ (CAC):

Ciment obtingut per una mescla de materials aluminosos i calcàris.

Estaran subjectes al marcatge CE de conformitat amb el que disposa el Reial Decret 956/2008 de 6 de juny.

Han de complir les exigències mecàniques, físiques i químiques especificades a UNE-EN 14647.

CIMENTS BLANCS (BL):

Han d'estar subjectes al Reial Decret 1313/1988 i seran aquells definits a la norma UNE 80305 i homòlegs de les normes UNE-EN 197-1 (ciments comuns) i UNE-EN 413-1 (ciments de ram de paleta) que compleixin amb l'especificació de blancor.

Índex de blancor (UNE 80117): >= 85

D'acord amb el Real Decret 1313/1988 de 28 d'octubre i L'Ordre Ministerial de 17 de gener de 1989, han de portar el Certificat de Conformitat amb Requisits Reglamentaris (CCRR).

La composició, així com les prescripcions mecàniques, físiques, químiques i de durabilitat que han de complir els ciments comuns blancs són les mateixes que les especificades per als ciments comuns a la norma UNE-EN 197-1.

La composició, així com les prescripcions mecàniques, físiques i químiques que ha de complir el ciment blanc de ram de paleta (BL 22,5 X) són les mateixes que les especificades per al ciment homòleg a la norma UNE-EN 413-1.

CIMENTS RESISTENTS A L'AIGUA DE MAR (MR):

D'acord amb el Real Decret 1313/1988 de 28 d'octubre i L'Ordre Ministerial de 17 de gener de 1989, han de portar el Certificat de Conformitat amb Requisits Reglamentaris (CCRR).

Relació entre denominació i designació dels ciments resistents a l'aigua de mar segons el tipus, subtipus i addicions:

Denominació	Designació
Ciment pòrtland	I
Ciment pòrtland amb escòria	II/A-S II/B-S

Ciment pòrtland amb fum de sílice	II/A-D
Ciment pòrtland amb Putzolana	II/A-P II/B-P
Ciment pòrtland amb cendres volants	II/A-V II/B-V
Ciment amb escòries de forn alt	III/A III/B III/C
Ciment putzolànic	IV/A IV/B
Ciment compost	CEM V/A

Les especificacions generals en quan a composició i a exigències mecàniques, físiques, químiques i de durabilitat que han de complir són les corresponents als ciments comuns homòlegs de la norma UNE-EN 197-1.

Han de complir els requisits addicionals especificats al capítol 7.2 de la norma UNE 80303-2.

2.- CONDICIONS DE SUBMINISTRAMENT I EMMAGATZEMATGE

Subministrament: de manera que no s'alterin les seves característiques.

Si el ciment es subministra a granel s'ha d'emmagatzemar en sitges.

Si el ciment es subministra en sacs, s'han d'emmagatzemar en un lloc sec, ventilat, protegit de la intempèrie i sense contacte directe amb la terra, de manera que no s'alterin les seves condicions.

Temps màxim d'emmagatzematge dels ciments:

- Classes 22,5 i 32,5: 3 mesos
- Classes 42,5 : 2 mesos
- Classes 52,5 : 1 mes

3.- UNITAT I CRITERIS D'AMIDAMENT

Unitat d'amidament: la indicada a la descripció de l'element

Criteri d'amidament: quantitat necessària subministrada a l'obra

4.- NORMATIVA DE COMPLIMENT OBLIGATORI

Real Decreto 1313/1988, de 28 de octubre, por el se declara obligatoria la homologación de los cementos para la fabricación de hormigones y morteros para todo tipo de obras y productos prefabricados.

Orden de 17 de enero de 1989 por la que se establece la certificación de conformidad a normas como alternativa de la homologación de los cementos para la fabricación de hormigones y morteros para todo tipo de obras y productos prefabricados.

Real Decreto 1630/1992, de 29 de diciembre, por el que se dictan disposiciones para la libre circulación de productos de construcción, en aplicación de la Directiva 89/106/CEE.

Real Decreto 1328/1995, de 28 de julio, por el que se modifica, en aplicación de la Directiva 93/68/CEE, las disposiciones para la libre circulación de productos de construcción, aprobadas por el Real Decreto 1630/1992, de 29 de diciembre.

Real Decreto 956/2008, de 6 de junio, por el que se aprueba la Instrucción para la Recepción de Cementos (RC-08).

UNE-EN 197-1:2000 Cemento. Parte 1: Composición, especificaciones y criterios de conformidad de los cementos comunes.

UNE-EN 14647:2006 Cemento de aluminato de calcio. Composición, especificaciones y criterios de conformidad.

UNE 80305:2001 Cementos blancos.

UNE 80303-2:2001 Cementos con características adicionales. Parte 2: Cementos resistentes al agua de mar.

5.- CONDICIONS DE CONTROL DE RECEPCIÓ

CONDICIONS DE MARCATGE I CONTROL DE LA DOCUMENTACIÓ EN CIMENTS COMUNS (CEM) I CIMENTS DE CALÇ (CAC):

El subministrador ha de posar a disposició de la DF en el cas que aquesta ho sol·liciti, la documentació següent, que acredita el marcatge CE, segons el sistema d'avaluació de conformitat aplicable, d'acord amb el que disposa l'apartat 7.2.1 del CTE:

- Productes per a preparació de formigó, morter, beurades i altres mescles per a construcció i per a la fabricació de productes de construcció,
- Productes per a elaboració de formigó, morter, pasta i altres mescles per a construcció i per a la fabricació de productes de construcció:

- Sistema 1+: Declaració de Prestacions

El símbol normalitzat del marcatge CE ha d'anar acompanyat de la següent informació com a mínim:

- el número identificador del organisme certificador que ha intervingut en el control de producció
- nom o marca distintiva d'identificació i adreça enregistrada del fabricant
- número del certificat CE de conformitat
- les dues últimes xifres de l'any en que el fabricant va posar el marcatge CE
- indicacions que permetin identificar el producte així com les seves característiques i prestacions declarades atenent a les seves especificacions tècniques
- referència a la norma armonitzada corresponent
- designació normalitzada del ciment indicant el tipus, subtipus (segons els components principals) i classe resistent
- en el seu cas, informació addicional referent al contingut de clorurs, al límit superior de pèrdua per calcinació de cendra volant i/o additiu emprat

Sobre el mateix embalatge, el marcatge CE es pot simplificar, i inclourà com a mínim:

- el símbol normalitzat del marcatge CE
- en el seu cas, el número del certificat CE de conformitat
- nom o marca distintiva d'identificació i adreça enregistrada del fabricant
- els dos últims díigits de l'any en que el fabricant va posar el marcatge
- referència al número de la norma harmonitzada corresponent

En aquest cas, la informació complerta del marcatge o etiquetat CE haurà d'apareixer també a l'albarà o documentació que acompanya al lliurament.

A l'albarà hi han de figurar les dades següents:

- número de referència de la comanda
- nom i adreça del comprador i punt de destí del ciment
- identificació del fabricant i de l'empresa de subministrament
- designació normalitzada del ciment subministrat conforme a la instrucció RC-08
- quantitat que es subministra
- en el seu cas, referència a los dades de l'etiquetat corresponent al marcatge CE
- data de subministrament
- identificació del vehicle que el transporta

CONDICIONS DE MARCATGE I CONTROL DE LA DOCUMENTACIÓ EN CEMENTS BLANCS (BL) I CEMENTS RESISTENTS A L'AIGUA DE MAR (MR):

A l'albarà hi han de figurar les dades següents:

- número de referència de la comanda
- nom i adreça del comprador i punt de destí dels cement
- identificació del fabricant i de l'adreça de subministrament
- designació normalitzada del ciment subministrat segons el Reial Decret 956/2008 de 6 de juny
- contrasenya del Certificat de Conformitat amb els Requisits Reglamentaris
- quantitat que es subministra
- identificació del vehicle que transporta el ciment
- en el seu cas, l'etiquetatge corresponent al marcatge CE
- En el cas de ciments envasats, aquests han de mostrar als seus envasos la següent informació:
- nom o marca identificativa i adreça complerta del fabricant i de la fàbrica
- designació normalitzada del ciment subministrat segons el Reial Decret 956/2008 de 6 de juny
- contrasenya del Certificat de Conformitat amb els Requisits Reglamentaris
- dates de fabricació i d'envasat (indicant setmana i any)
- condicions específiques aplicables a la manipulació i utilització del producte

El fabricant ha de facilitar, si li demanen, les dades següents:

- Inici i final d'adormiment
- Si s'han incorporat additius, informació detallada de tots ells i dels seus efectes

OPERACIONS DE CONTROL:

La recepció del ciment haurà d'incloure al menys, dues fases obligatòries:

- Una primera fase de comprovació de la documentació
- Una segona fase d'inspecció visual del subministrament

Es pot donar una tercera fase, si el responsable de recepció ho considera oportú, de comprovació del tipus i classe de ciment i de les característiques físiques químiques i mecàniques mitjançant la realització d'assaigs d'identificació i, si es el cas, d'assaigs complementaris.

Per a la primera fase, al iniciar el subministrament el Responsable de recepció ha de comprovar que la documentació es la requerida. Aquesta documentació estarà compresa per:

- Albarà o full de subministrament.
- Etiquetatge
- Documents de conformitat, com pot ser el marcatge CE o bé la Certificació de Conformitat del Reial Decret 1313/1988
- Pel cas dels ciments no subjectes al marcatge CE, el certificat de garantia del fabricant signat.
- Si els ciments disposen de distintius de qualitat, caldrà també la documentació precisa de reconeixements del distintiu.

En la segona fase, un cop superada la fase de control documental, cal sotmetre el ciment a una inspecció visual per comprovar que no ha patit alteracions o barreges indesitjades.

La tercera fase s'activarà quan es pugui preveure possibles defectes o en el cas que el Responsable així ho estableixi per haver donat resultats no conformes en les fases anteriors o per haver detectat defectes en l'ús de ciments d'anteriors remeses.

En aquest supòsit es duran terme, abans de començar l'obra i cada 200 t de ciment de la mateixa designació i procedència durant l'execució, assaigs d'acord amb l'establer en els Annexes 5 i 6 de la RC-08.

CRITERIS DE PRESA DE MOSTRES:

Les mostres es prendran segons l'indicat en la RC-08. Per a cada lot de control sotmès a assaig s'extrauran tres mostres, una per tal de realitzar els assaigs de comprovació de la composició, l'altra per als assaigs físics, mecànics i químics i l'altra per a ser conservada preventivament.

INTERPRETACIÓ DE RESULTATS I ACTUACIONS EN CAS D'INCOMPLIMENT:

A efectes de la fase primera, no s'aprovarà l'ús de ciments els quals el etiquetatge i la documentació no es correspongui amb el ciment sol·licitat, quan la documentació no estigui completa i quan no es reuneixin tots els requisits establerts.

A efectes de la segona fase, no s'aprovarà l'ús de ciments que presentin símptomes de meteorització rellevant, que continguin cossos estranys i que no resulti homogènia en el seu aspecte o color.

A efectes de la tercera fase, no s'aprovarà l'ús de ciments que no compleixin els criteris establerts en l'apartat A5.5 de la RC-08.

Quan no es compleixi alguna de les prescripcions del ciment assajat, es repetiran els assaigs per duplicat, sobre dues mostres obtingudes de l'aplec existent a obra. S'acceptarà el lot únicament si els resultats obtinguts en les dues mostres són satisfactoris.

B0 MATERIALS BÀSICS

B05 AGLOMERANTS I CONGLOMERANTS

B053 CALÇS

0.- ELEMENTS QUE CONTEMPLA EL PLEC

B0532310.

1.- DEFINICIÓ I CARACTERÍSTIQUES DELS ELEMENTS

Conglomerant obtingut per calcinació de materials calcaris, format principalment per òxids o hidròxids de calci amb o sense òxids o hidròxids de magnesi i quantitats menors d'òxids de silici, ferro i alumini.

S'han considerat els tipus següents:

- Calç aèria càlcica (CL):
 - Hidratada en pols: CL 90-S
 - Hidratada en pasta: CL 90-S PL
- Calç hidràulica natural (NHL):
 - Calç hidràulica natural 2: NHL 2
 - Calç hidràulica natural 3,5: NHL 3,5
 - Calç hidràulica natural 5: NHL 5

CALÇ AÈRIA HIDRATADA CL 90:

Si conté additius, aquests no han d'afectar a les propietats dels morters.

Les característiques següents han de complir amb els valors declarats pel fabricant, assajats segons la norma corresponent, dins del límit de tolerància indicat, en el seu cas.

Contingut de CaO + MgO, segons UNE-EN 459-2: ≥ 90
Contingut de MgO, segons UNE-EN 459-2: ≤ 5
Contingut de SO₃, segons UNE-EN 459-2: ≤ 2
Contingut de CO₂, segons UNE-EN 459-2: ≤ 4
Contingut de calç útil, segons UNE-EN 459-2: ≥ 80

Estabilitat de volum, segons UNE-EN 459-2:

- Calç en pasta: compleix l'assaig
- Calç en pols:
 - Mètode de referència: ≤ 2 mm
 - Mètode alternatiu: ≤ 20 mm

Mida de partícula de la calç en pols, segons UNE-EN 459-2:

- Material retintut al tamís 0,09 mm: <= 7%
- Material retintut al tamís 0,2 mm: <= 2%
Penetració de la calç en pols, segons UNE-EN 459-2: > 10 i < 50 mm
CALÇ AÈRIA HIDRATADA EN PASTA:
Estarà amarada i barrejada amb aigua, en la quantitat adient per a obtenir una pasta de consistència adequada a l'ús destinat.
No tindrà grumolls ni principis d'aglomeració.
CALÇ HIDRÀULICA NATURAL:
Les característiques següents han de complir amb els valors declarats pel fabricant, assajats segons la norma corresponent, dins del límit de tolerància indicat, en el seu cas.
Resistència a compressió, segons UNE-EN 459-2:
- Calç del tipus NHL 2: >= 2 a <= 7 Mpa, als 28 dies
- Calç del tipus NHL 3,5: >= 3,5 a <= 10 Mpa, als 28 dies
- Calç del tipus NHL 5:
- Als 7 dies: >= 2 MPa
- Als 28 dies: >= 5 a <= 15 MPa
Temps d'adormiment, segons UNE-EN 459-2:
- Inicial: > 1 h
- Final:
- Calç del tipus NHL 2: <= 40 h
- Calç del tipus NHL 3,5: <= 30 h
- Calç del tipus NHL 5: <= 15 h
Contingut en aire segons UNE-EN 459-2: <= 5%
Contingut de SO3, segons UNE-EN 459-2: =< 2
Contingut de calç útil, segons UNE-EN 459-2:
- Calç del tipus NHL 2: >= 35
- Calç del tipus NHL 3,5: >= 25
- Calç del tipus NHL 5: >= 15
Estabilitat de volum, segons UNE-EN 459-2:
- Mètode de referència: <= 2 mm
- Mètode alternatiu: <= 20 mm
Mida de partícula, segons UNE-EN 459-2:
- Material retintut al tamís 0,09 mm: <= 15%
- Material retintut al tamís 0,2 mm: <= 2%
Penetració, segons UNE-EN 459-2: > 10 i < 50 mm
CALÇ PER A ESTABILITZACIÓ DE TERRES EN CARRETERES:
S'utilitzaran calços aèries vives del tipus CL 90-Q i calços aèries hidratades del tipus CL 90-S.
Tindran un aspecte homogeni i no un estat grumollós o aglomerat.
Compliran les especificacions de la taula 200.1 de l'article 200 del PG3, determinades segons la norma UNE-EN 459-2.
Contingut d'aigua lliure de les calços hidratades, segons UNE-EN 459-2: < 2% en pes.

2.- CONDICIONS DE SUBMINISTRAMENT I EMMAGATZEMATGE

Subministrament: S'ha de transportar en cisternes pressuritzades dotades de mitjans pneumàtics o mecànics que permetin el ràpid transvasament a sitges d'emmagatzematge. Aquestes han de ser estanques.
A les obres de poc volum el subministrament podrà ser en sacs, de manera que no experimenti alteració de les seves característiques.
Emmagatzematge: Es tindran en compte les normes indicades en les fitxes de seguretat per a les classes de calç. Aquestes fitxes de seguretat han de ser les recomanades oficialment o, en el seu defecte, les facilitades pel subministrador.

3.- UNITAT I CRITERIS D'AMIDAMENT

Unitat d'amidament: la indicada a la descripció de l'element
Criteri d'amidament: quantitat necessària subministrada a l'obra

4.- NORMATIVA DE COMPLIMENT OBLIGATORI

NORMATIVA GENERAL:
UNE-EN 459-1:2016 Cales para la construcción. Parte 1: Definiciones, especificaciones y criterios de conformidad.
* UNE-EN 459-2:2011 Cales para la construcción. Parte 2: Métodos de ensayo.
CALÇ PER A ESTABILITZACIÓ DE TERRES EN CARRETERES:
Orden de 6 de febrero de 1976 por la que se aprueba el Pliego de Prescripciones Técnicas Generales para Obras de Carreteras y Puentes (PG-3).
Orden FOM/2523/2014, de 12 de diciembre, por la que se actualizan determinados artículos del Pliego de Prescripciones Técnicas Generales para Obras de Carreteras y Puentes, relativos a materiales básicos, a firmes y pavimentos, y a señalización, balizamiento y sistemas de contención de vehículos (PG-3).
* UNE 80502:2014 Cales vivas o hidratadas utilizadas en la mejora y/o estabilización de

suelos.

5.- CONDICIONS DE CONTROL DE RECEPCIÓ

CONDICIONS DE MARCATGE I CONTROL DE LA DOCUMENTACIÓ:
El subministrador ha de posar a disposició de la DF en el cas que aquesta ho sol·liciti, la documentació següent, que acredita el marcatge CE, segons el sistema d'avaluació de conformitat aplicable, d'acord amb el que disposa l'apartat 7.2.1 del CTE:
- Productes per a preparació de conglomerant per a morters de ram de paleta, arrebossat i lliscat, per a la fabricació d'altres productes de construcció i per a aplicacions en enginyeria civil:
- Sistema 2+: Declaració de Prestacions
Per a cada remesa caldrà un albarà i la informació d'etiquetatge i marcatge CE de la norma UNE-EN 459-1.
A l'albarà hi ha de constar com a mínim la informació següent:
- Nom i adreça del fabricant i de l'empresa subministradora
- Data de subministrament i de fabricació
- Identificació del vehicle de transport
- Quantitat subministrada
- Denominació comercial, quan la tingui, i tipus de calç subministrada (UNE-EN 459-1)
- Nom i adreça del comprador i destí
- Referència de la comanda
- El marcatge CE ha d'incloure, com a mínim, la informació següent:
- Símbol del marcatge CE
- Nombre identificador de l'organisme de certificació
- Nom o marca distintiva d'identificació i adreça registrada del fabricant
- Els dos darrers dígitos de la data del primer marcatge
- Nombre de referència de la Declaració de Prestacions
- Referència a l'UNE EN 459-1
- Descripció del producte: nom genèric, tipus i ús previst
- Informació sobre les característiques essencials incloses a la norma UNE-EN 459-1

OPERACIONS DE CONTROL:

Les tasques de control a realitzar són les següents:

- Inspecció de les condicions de subministrament de la calç, i verificació documental de que els valors declarats pel fabricant en els documents que acompanyen el marcatge CE són conforme a les especificacions exigides.
- Si es detecten anomalies durant el transport, emmagatzematge o manipulació, la DF podrà disposar que es realitzin els següents assaigs de control de recepció, segons UNE-EN 459-2:

- Contingut d'òxids de calci i magnesi
- Contingut de diòxid de carboni
- Contingut de calç útil Ca (Oh) 2
- Mida de partícula
- Control addicional quan la calç ha estat emmagatzemada en condicions atmosfèriques normals durant un període superior a 2 mesos, o inferior, quan ha estat emmagatzemada en ambients humits o condicions atmosfèriques desfavorables. Sobre una mostra representativa de la calç emmagatzemada es realitzaran els següents assaigs:
 - Contingut de diòxid de carboni
 - Mida de partícula

Els mètodes d'assaigs es descriuen a la UNE-EN 459-2.

CRITERIS DE PRESA DE MOSTRES:

Les mostres s'han de prendre segons l'indicat a l'article 200 del PG3 i els criteris que exposi la DF.

Es considera com un lot, que s'acceptarà o rebutjarà en bloc:

- La quantitat de calç de la mateixa classe i procedència rebuda mensualment.
- Si mensualment es reben més de 200 t, el lot serà aquesta quantitat o fracció.

De cada lot es prendran dues mostres, segons el procediment indicat a la norma UNE-EN 459-2. Una per realitzar els assaigs de control de recepció i l'altra per als assaigs de contrast, que es conservarà durant almenys 100 dies en recipient adequat i estanc. Es prendrà una tercera mostra si el subministrador de calç ho sol·licita.

INTERPRETACIÓ DE RESULTATS I ACTUACIONS EN CAS D'INCOMPLIMENT:

La DF ha d'indicar les mesures a adoptar en el cas que no es compleixin les especificacions establertes al plec.

La remesa no s'ha d'acceptar si, en el moment d'obrir el recipient que la conté apareix en estat grumollós o aglomerat.

B0 MATERIALS BÀSICS

B05 AGLOMERANTS I CONGLOMERANTS

B055- CIMENT

0.- ELEMENTS QUE CONTEMPLA EL PLEC

B055-067M.

1.- DEFINICIÓ I CONDICIONS DELS ELEMENTS

Conglomerant hidràulic format per diferents materials inorgànics finament dividits que, amassats amb aigua, formen una pasta que, mitjançant un procés d'hidratació, endureix i un cop endurit conserva la seva resistència i estabilitat fins i tot sota l'aigua.

S'han considerat els ciments regulats per la norma RC-16 amb les característiques següents:

- Ciments comuns (CEM)
- Ciments d'aluminat de calci (CAC)
- Ciments blancs (BL)
- Ciments resistens a l'aigua de mar (MR)

CARACTERÍSTIQUES GENERALS:

En el cas de que el material s'utilitzi en obra pública, l'acord de Govern de la Generalitat de Catalunya de 9 de juny de 1998, exigeix que els materials siguin de qualitat certificada o puguin acreditar un nivell de qualitat equivalent, segons les normes aplicables als estats membres de la Unió Europea o de l'Associació Europea de Lliure Canvi.

També en aquest cas, es procurarà que els esmentats materials disposin de l'etiqueta ecològica europea, regulada en el Reglament (CE) nº 66/2010 o bé altres distintius de la Comunitat Europea.

Ha de ser un material granular molt fi i estadísticament homogeni en la seva composició.

El ciment ha de ser capaç, si es dosifica i barreja adequadament amb aigua i granulats, de produir un morter o un formigó que conservi la seva treballabilitat en un temps prou llarg i assolir, al final de períodes definits, els nivells especificats de resistència i mantenir estabilitat de volum a llarg termini.

No ha de tenir grumolls ni principis d'aglomeració.

En activitats manuals en les que hi hagi risc de contacte amb la pell i d'acord amb l'establert a l'Ordre Presidencial 1954/2004 de 22 de juny, no s'han d'utilitzar o comercialitzar ciments amb un contingut de crom (VI) superior a dos parts per milió del pes sec del ciment.

CIMENTS COMUNS (CEM):

Estaran subjectes al marcatge CE de conformitat amb el que disposen els Reials Decrets 1328/1995 de 28 de juliol i 256/2016 de 10 de juny.

Els components han de complir els requisits especificats en el capítol 5 de la norma UNE-EN 197-1.

Tipus de ciments:

- Ciment Pòrtland: CEM I
- Ciment Pòrtland amb addicions: CEM II
- Ciment Pòrtland amb escòries de forn alt: CEM III
- Ciment putzolànic: CEM IV
- Ciment compost: CEM V

Alguns d'aquests tipus es divideixen en subtipus, segons el contingut de l'addició o barreja d'addicions presents en el ciment. Segons aquest contingut creixent els subtipus poden ser A, B o C.

Addicions del clinker pòrtland (K):

- Escòria de forn alt: S
- Fum de sílice: D
- Putzolana natural: P
- Putzolana natural calcinada: Q
- Cendra volant Sicília: V
- Cendra volant calcària: W
- Esquist calcinat: T
- Filler calcari L: L
- Filler calcari LL: LL

Relació entre denominació i designació dels ciments comuns segons el tipus, subtipus i addicions:

Denominació	Designació
Ciment pòrtland	CEM I
Ciment pòrtland amb escòria	CEM II/A-S CEM II/B-S

Ciment pòrtland amb fum de sílice	CEM II/A-D
Ciment pòrtland amb Putzolana	CEM II/A-P CEM II/B-P CEM II/A-Q CEM II/B-Q
Ciment pòrtland amb cendres volants	CEM II/A-V CEM II/B-V CEM II/A-W CEM II/B-W
Ciment pòrtland amb esquist calcinat	CEM II/A-T CEM II/B-T
Ciment pòrtland amb filler calcari	CEM II/A-L CEM II/B-L CEM II/A-LL CEM II/B-LL
Ciment pòrtland mixt	CEM II/A-M CEM II/B-M
Ciment amb escòries de forn alt	CEM III/A CEM III/B CEM III/C
Ciment putzolànic	CEM IV/A CEM IV/B
Ciment compost	CEM V/A CEM V/B

En ciments pòrtland mixtos CEM II/A-M i CEM II/B-M, en ciments putzolànics CEM IV/A i CEM IV/B i en ciments compostos CEM V/A i CEM V/B els components principals a més del clinker han de ser declarats a la designació del ciment.

La composició dels diferents ciments comuns ha de ser l'especificada al capítol 6 de la norma UNE-EN 197-1.

Els ciments comuns han de complir les exigències mecàniques, físiques, químiques i de durabilitat especificades al capítol 7 de la norma UNE-EN 197-1.

CIMENTS D'ALUMINAT DE CALÇ (CAC):

Ciment obtingut per una mescla de materials aluminosos i calcàris.

Estaran subjectes al marcatge CE de conformitat amb el que disposa el Reial Decret 256/2016, de 10 de juny.

Han de complir les exigències mecàniques, físiques i químiques especificades a UNE-EN 14647.

CIMENTS BLANCS (BL):

Han d'estar subjectes al Reial Decret 1313/1988 i seran aquells definits a la norma UNE 80305 i homòlegs de les normes UNE-EN 197-1 (ciments comuns) i UNE-EN 413-1 (ciments de ram de paleta) que compleixin amb l'especificació de blancor.

Índex de blancor (UNE 80117): >= 85

D'acord amb el Real Decret 1313/1988 de 28 d'octubre i L'Ordre Ministerial de 17 de gener de 1989, han de portar el Certificat de Conformitat amb Requisits Reglamentaris (CCRR).

La composició, així com les prescripcions mecàniques, físiques, químiques i de durabilitat que han de complir els ciments comuns blancs són les mateixes que les especificades per als ciments comuns a la norma UNE-EN 197-1.

La composició, així com les prescripcions mecàniques, físiques i químiques que ha de complir el ciment blanc de ram de paleta (BL 22,5 X) són les mateixes que les especificades per al ciment homòleg a la norma UNE-EN 413-1.

CIMENTS RESISTENTS A L'AIGUA DE MAR (MR):

D'acord amb el Real Decret 1313/1988 de 28 d'octubre i L'Ordre Ministerial de 17 de gener de 1989, han de portar el Certificat de Conformitat amb Requisits Reglamentaris (CCRR).

Relació entre denominació i designació dels ciments resistents a l'aigua de mar segons el tipus, subtipus i addicions:

Denominació	Designació
Ciment pòrtland	I
Ciment pòrtland amb escòria	II/A-S II/B-S
Ciment pòrtland amb fum de sílice	II/A-D

Ciment pòrtland amb Putzolana	II/A-P II/B-P
Ciment pòrtland amb cendres volants	II/A-V II/B-V
Ciment amb escòries de forn alt	III/A III/B III/C
Ciment putzolànic	IV/A IV/B
Ciment compost	CEM V/A

Les especificacions generals en quan a composició i a exigències mecàniques, físiques, químiques i de durabilitat que han de complir són les corresponents als ciments comuns homòlegs de la norma UNE-EN 197-1.

Han de complir els requisits addicionals especificats al capítol 7.2 de la norma UNE 80303-2.
2.- CONDICIONS DE SUBMINISTRAMENT I EMMAGATZEMATGE

Subministrament: de manera que no s'alterin les seves característiques.

Si el ciment es subministra a granel s'ha d'emmagatzemar en sitges.

Si el ciment es subministra en sacs, s'han d'emmagatzemar en un lloc sec, ventilat, protegit de la intempèrie i sense contacte directe amb la terra, de manera que no s'alterin les seves condicions.

Temps màxim d'emmagatzematge dels ciments:

- Classes 22,5 i 32,5: 3 mesos
- Classes 42,5 : 2 mesos
- Classes 52,5 : 1 mes

3.- UNITAT I CRITERI D'AMIDAMENT

Unitat d'amidament: la indicada a la descripció de l'element

Criteri d'amidament: quantitat necessària subministrada a l'obra

4.- NORMATIVA DE COMPLIMENT OBLIGATORI

Real Decreto 1313/1988, de 28 de octubre, por el se declara obligatoria la homologación de los cementos para la fabricación de hormigones y morteros para todo tipo de obras y productos prefabricados.

Orden de 17 de enero de 1989 por la que se establece la certificación de conformidad a normas como alternativa de la homologación de los cementos para la fabricación de hormigones y morteros para todo tipo de obras y productos prefabricados.

Real Decreto 1328/1995, de 28 de julio, por el que se modifica, en aplicación de la Directiva 93/68/CEE, las disposiciones para la libre circulación de productos de construcción, aprobadas por el Real Decreto 1630/1992, de 29 de diciembre.

Real Decreto 256/2016, de 10 de junio, por el que se aprueba la Instrucción para la recepción de cementos (RC-16).

UNE-EN 197-1:2000 Cemento. Parte 1: Composición, especificaciones y criterios de conformidad de los cementos comunes.

UNE-EN 14647:2006 Cemento de aluminato de calcio. Composición, especificaciones y criterios de conformidad.

UNE 80305:2001 Cementos blancos.

UNE 80303-2:2001 Cementos con características adicionales. Parte 2: Cementos resistentes al agua de mar.

5.- CONDICIONS DE CONTROL DE RECEPCIÓ

CONDICIONS DE MARCATGE I CONTROL DE LA DOCUMENTACIÓ EN CEMENTS COMUNS (CEM) I CEMENTS DE CALÇ (CAC):

El subministrador ha de posar a disposició de la DF en el cas que aquesta ho sol·liciti, la documentació següent, que acredita el marcatge CE, segons el sistema d'avaluació de conformitat aplicable, d'acord amb el que disposa l'apartat 7.2.1 del CTE: - Productes per a preparació de formigó, morter, beurades i altres mescles per a construcció i per a la fabricació de productes de construcció, - Productes per a elaboració de formigó, morter, pasta i altres mescles per a construcció i per a la fabricació de productes de construcció: -

Sistema 1+: Declaració de Prestacions

El símbol normalitzat del marcatge CE ha d'anar acompanyat de la següent informació com a mínim:

- el número identificador del organisme certificador que ha intervingut en el control de producció
- nom o marca distintiva d'identificació i adreça enregistrada del fabricant
- número del certificat CE de conformitat
- les dues últimes xifres de l'any en que el fabricant va posar el marcatge CE
- indicacions que permetin identificar el producte així com les seves característiques i prestacions declarades atenent a les seves especificacions tècniques
- referència a la norma harmonitzada corresponent
- designació normalitzada del ciment indicant el tipus, subtipus (segons els components

principals) i classe resistent

- en el seu cas, informació addicional referent al contingut de clorurs, al límit superior de pèrdua per calcinació de cendra volant i/o additiu emprat

Sobre el mateix embalatge, el marcatge CE es pot simplificar, i inclourà com a mínim:

- el símbol normalitzat del marcatge CE
- en el seu cas, el número del certificat CE de conformitat
- nom o marca distintiva d'identificació i adreça enregistrada del fabricant
- els dos últims dígitos de l'any en que el fabricant va posar el marcatge
- referència al número de la norma harmonitzada corresponent

En aquest cas, la informació complerta del marcatge o etiquetat CE haurà d'apareixer també a l'albarà o documentació que acompanya al lliurament.

A l'albarà hi han de figurar les dades següents:

- número de referència de la comanda
- nom i adreça del comprador i punt de destí del ciment
- identificació del fabricant i de l'empresa de subministrament
- designació normalitzada del ciment subministrat conforme a la instrucció RC-16
- quantitat que es subministra
- en el seu cas, referència a los dades de l'etiquetat corresponent al marcatge CE
- data de subministrament
- identificació del vehicle que el transporta

CONDICIONS DE MARCATGE I CONTROL DE LA DOCUMENTACIÓ EN CEMENTS BLANCS (BL) I CEMENTS RESISTENTS A L'AIGUA DE MAR (MR):

A l'albarà hi han de figurar les dades següents:

- número de referència de la comanda
- nom i adreça del comprador i punt de destí dels ciment
- identificació del fabricant i de l'adreça de subministrament
- designació normalitzada del ciment subministrat segons el Reial Decret 256/2016, de 10 de juny
- contrasenya del Certificat de Conformitat amb els Requisits Reglamentaris
- quantitat que es subministra
- identificació del vehicle que transporta el ciment
- en el seu cas, l'etiquetatge corresponent al marcatge CE
- En el cas de ciments envasats, aquests han de mostrar als seus envasos la següent informació:

- nom o marca identificativa i adreça complerta del fabricant i de la fàbrica
- designació normalitzada del ciment subministrat conforme la present instrucció
- contrasenya del Certificat de Conformitat amb els Requisits Reglamentaris
- dates de fabricació i d'envasat (indicant setmana i any)
- condicions específiques aplicables a la manipulació i utilització del producte

El fabricant ha de facilitar, si li demanen, les dades següents:

- Inici i final d'adormiment
- Si s'han incorporat additius, informació detallada de tots ells i dels seus efectes

OPERACIONS DE CONTROL:

La recepció del ciment haurà d'incloure al menys, dues fases obligatòries:

- Una primera fase de comprovació de la documentació
- Una segona fase d'inspecció visual del subministrament

Es pot donar una tercera fase, si el responsable de recepció ho considera oportú, de comprovació del tipus i classe de ciment i de les característiques físiques químiques i mecàniques mitjançant la realització d'assaigs d'identificació i, si es el cas, d'assaigs complementaris.

Per a la primera fase, al iniciar el subministrament el Responsable de recepció ha de comprovar que la documentació es la requerida. Aquesta documentació estarà compresa per:

- Albarà o full de subministrament.
- Etiquetatge
- Documents de conformitat, com pot ser el marcatge CE o bé la Certificació de Conformitat del Reial Decret 1313/1988
- Pel cas dels ciments no subjectes al marcatge CE, el certificat de garantia del fabricant signat.
- Si els ciments disposen de distintius de qualitat, caldrà també la documentació precisa de reconeixements del distintiu.

En la segona fase, un cop superada la fase de control documental, cal sotmetre el ciment a una inspecció visual per comprovar que no ha patit alteracions o barreges indesitjades.

La tercera fase s'activarà quan es pugui preveure possibles defectes o en el cas que el Responsable així ho estableixi per haver donat resultats no conformes en les fases anteriors o per haver detectat defectes en l'ús de ciments d'anteriors remeses.

En aquest supòsit es duran terme, abans de començar l'obra i cada 200 t de ciment de la mateixa designació i procedència durant l'execució, assaigs d'acord amb l'establer en els Annexes 5 i 6 de la RC-16.

CRITERIS DE PRESA DE MOSTRES:

Les mostres es prendran segons l'indicat en la RC-16. Per a cada lot de control sotmès a assaig s'extrauran tres mostres, una per tal de realitzar els assaigs de comprovació de la composició, l'altra per als assaigs físics, mecànics i químics i l'altra per a ser conservada preventivament.

INTERPRETACIÓ DE RESULTATS I ACTUACIONS EN CAS D'INCOMPLIMENT:

A efectes de la fase primera, no s'aprovarà l'ús de ciment els quals el etiquetatge i la documentació no es correspongui amb el ciment sol·licitat, quan la documentació no estigui completa i quan no es reuneixin tots els requisits establerts.

A efectes de la segona fase, no s'aprovarà l'ús de ciment que presentin símptomes de meteorització rellevant, que contingui cossos estranys i que no resulti homogènia en el seu aspecte o color.

A efectes de la tercera fase, no s'aprovarà l'ús de ciment que no compleixin els criteris establerts en l'apartat A5.5 de la RC-16.

Quan no es compleixi alguna de les prescripcions del ciment assajat, es repetiran els assaigs per duplicat, sobre dues mostres obtingudes de l'aplec existent a obra. S'acceptarà el lot únicament si els resultats obtinguts en les dues mostres són satisfactoris.

B0 MATERIALS BÀSICS

B06 FORMIGONS DE COMPRA

B064 FORMIGONS ESTRUCTURALS EN MASSA

0.- ELEMENTS QUE CONTEMPLA EL PLEC

B064300C.

1.- DEFINICIÓ I CARACTERÍSTIQUES DELS ELEMENTS

Formigó amb o sense addicions (cendres volants o fum de sílice), elaborat en una central formigonera legalment autoritzada d'acord amb el títol 4t. de la llei 21/1992 de 16 de juliol d'indústria i el Real Decret 697/1995 de 28 d'abril.

CARACTERÍSTIQUES DELS FORMIGONS D'ÚS ESTRUCTURAL:

Els components del formigó, la seva dosificació, el procés de fabricació i el transport han d'estar d'acord amb les prescripcions de l'EHE-08.

La designació del formigó fabricat en central es pot fer per propietats o per dosificació i s'expressarà, com a mínim, la següent informació:

- Consistència
- Grandària màxima del granulat
- Tipus d'ambient al que s'exposarà el formigó
- Resistència característica a compressió per als formigons designats per propietats
- Contingut de ciment expressat en kg/m³, per als formigons designats per dosificació
- La indicació de l'ús estructural que ha de tenir el formigó: en massa, armat o pretesat
- La designació per propietats s'ha de fer d'acord amb el format: T-R/C/TM/A
- T: Indicatiu que serà HM per al formigó en massa, HA pel formigó armat, i HP per al formigó pretesat
- R: Resistència característica a compressió, en N/mm² (20-25-30-35-40-45-50-55-60-70-80-90-100)
- C: Lletra indicativa del tipus de consistència: L Líquida, F fluida, B tova, P plàstica i S seca
- TM: Grandària màxima del granulat en mm.
- A: Designació de l'ambient al que s'exposarà el formigó

En els formigons designats per propietats, el subministrador ha d'establir la composició de la mescla del formigó, garantint al peticionari les característiques especificades de grandària màxima del granulat, consistència i resistència característica, així com les limitacions derivades del tipus d'ambient especificat (contingut de ciment i relació aigua/ciment).

En els formigons designats per dosificació, el peticionari es responsable de la congruència de les característiques especificades de grandària màxima del granulat, consistència i contingut en ciment per metre cúbic de formigó, i el subministrador les haurà de garantir, indicant també, la relació aigua/ciment que ha emprat.

En els formigons amb característiques especials o d'altres de les especificades a la designació, les garanties i les dades que el subministrador hagi d'aportar, s'han d'especificar abans de l'inici del subministrament.

El formigó ha de complir amb les exigències de qualitat que estableix l'article 37.2.3 de la norma EHE-08.

Si el formigó està destinat a una obra amb armadures pretesades, podrà contindre cendres volants sense que aquestes excedeixin el 20% del pes del ciment, i si es tracta de fum de silici no podrà excedir el 10%

Si el formigó està destinat a obres de formigó en massa o armat, la DF pot autoritzar l'us de cendres volants o fum de silici per la seva confecció. En estructures d'edificació, si s'utilitzen cendres volants no han de superar el 35% del pes del ciment. Si s'utilitza fum de silici no ha de superar el 10% del pes del ciment. La quantitat mínima de ciment s'especifica a l'article 37.3.2 de la norma EHE-08

La central que subministri formigó amb cendres volants realitzarà un control sobre la producció segons l'art. 30 de la norma EHE-08 i ha de posar els resultats de l'anàlisi a l'abast de la DF, o disposarà d'un distintiu de qualitat oficialment reconegut

Les cendres volants han de complir en qualsevol cas les especificacions de la norma UNE_EN 450.

Els additius hauran de ser del tipus que estableix l'article 29.2 de l'EHE-08 i complir l'UNE EN 934-2

En cap cas la proporció en pes de l'additiu no ha de superar el 5% del pes del ciment utilitzat.

Classificació dels formigons per la seva resistència a compressió:

- Si fck <= 50 N/mm² , resistència standard
- Si fck > 50 N/mm² , alta resistència

Si no es disposa més que de resultats a 28 dies d'edat, es podran admetre com a valors de resistència a j dies d'edat els valors resultants de la fórmula següent:

- $f_{cm}(t) = f_{cc}(t) \cdot f_{cm}$
- $f_{cc} = \exp s [1 - (28/t)^{1/2}]$

(on Fcm: Resistència mitja a compressió a 28 dies, fcc: coeficient que depèn de l'edat del formigó, t: edat del formigó en dies, s: coeficient en funció del tipus de ciment (= 0,2 per a ciments d'alta resistència i enduriment ràpid (CEM 42,5R, CEM 52,5R), = 0,25 per a ciments normals i d'enduriment ràpid (CEM 32,5R, CEM 42,5), = 0,38 per a ciments d'enduriment lent (CEM 32,25)).

Valor mínim de la resistència:

- Formigons en massa >= 20 N/mm²
- Formigons armats o pretesats >= 25 N/mm²

Tipus de ciment:

- Formigó en massa: Ciments comuns excepte els tipus CEM II/A-Q, CEM II/B-Q, CEM II/A-W, CEM II/B-W, CEM II/A-T, CEM II/B-T i CEM III/C (UNE-EN 197-1), Ciments per a usos especials ESP VI-1 (UNE 80307)
- Formigó armat: Ciments comuns excepte els tipus CEM II/A-Q, CEM II/B-Q, CEM II/A-W, CEM II/B-W, CEM II/A-T, CEM II/B-T, CEM III/C i CEM V/B (UNE-EN 197-1)
- Formigó pretesat: Ciments comuns tipus CEM I, CEM II/A-D, CEM II/A-V, CEM II/A-P i CEM II/A-M(V,P) (UNE-EN 197-1)
- Es considera inclòs dins dels ciments comuns els ciments blancs (UNE 80305)
- Es consideren inclòs els ciments de característiques addicionals com els resistents als sulfats i/o a l'aigua de mar (UNE 80303-1 i UNE 80303-2), i els de baix calor d'hidratació (UNE-EN 14216)

Classe del ciment: 32,5 N

Densitats dels formigons:

- Formigons en massa (HM):
 - 2.300 kg/m³ si fck <=50 N/mm²
 - 2.400 kg/m³ si fck > 50 N/mm²
- Formigons armats i pretensats (HA-HP): 2500 kg/m³

El contingut mínim de ciment ha d'estar d'acord amb les prescripcions de la norma EHE-08, en funció de la classe d'exposició (taula 37.3.2.a). La quantitat mínima de ciment considerant el tipus d'exposició més favorable ha de ser:

- Obres de formigó en massa: >= 200 kg/m³
- Obres de formigó armat: >= 250 kg/m³
- Obres de formigó pretesat: >= 275 kg/m³
- A totes les obres: <= 500 kg/m³

La relació aigua/ciment ha d'estar d'acord amb les prescripcions de la norma EHE-08, en funció de la classe d'exposició (taula 37.3.2.a). La relació aigua/ciment considerant el tipus d'exposició més favorable ha de ser:

- Formigó en massa: <= 0,65
- Formigó armat: <= 0,65
- Formigó pretesat: <= 0,60

Assentament en el con d'Abrams (UNE EN 12350-2):

- Consistència seca: 0 - 2 cm
- Consistència plàstica: 3 - 5 cm
- Consistència tova: 6 - 9 cm
- Consistència fluida: 10-15 cm
- Consistència líquida: 16-20 cm

La consistència (L) líquida només es podrà aconseguir mitjançant additiu superfluidificant

Ió clor total aportat per components d'un formigó no pot superar:

- Pretensat: <= 0,2% pes de ciment
- Armat: <= 0,4% pes de ciment
- En massa amb armadura de fissuració: <= 0,4% pes de ciment

Quantitat total de fins (sedàs 0,063) al formigó, corresponents als granulats i al ciment:

- Si l'aigua és standard: < 175 kg/m³

- Si l'aigua és reciclada: < 185 kg/m3

Toleràncies:

- Assentament en el con d'Abrams:
 - Consistència seca: Nul
 - Consistència plàstica o tova: ± 1 cm
 - Consistència fluida: ± 2 cm
 - Consistència líquida: ± 2 cm

FORMIGONS PER A PILOTS FORMIGONATS "IN SITU"

Tamany màxim del granulat. El més petit dels següents valors:

- ≤ 32 mm
- $\leq 1/4$ separació entre barres d'acer longitudinals

Dosificacions de pastat:

- Contingut de ciment:
 - Formigons abocats en sec: ≥ 325 kg/m3
 - Formigons submergits: ≥ 375 kg/m3
- Relació aigua-ciment (A/C): < 0,6
- Contingut de fins d < 0,125 (ciment inclòs):
 - Granulat gruixut d > 8 mm: ≥ 400 kg/m3
 - Granulat gruixut d ≤ 8 mm: ≥ 450 kg/m3

Consistència del formigó:

Assentament con d'Abrams (mm)	Condicions d'ús
130 \leq H \leq 180	- Formigó abocat en sec
H \geq 160	- Formigó bombejat, submergit o abocat sota aigua amb tub tremie
H \geq 180	- Formigó submergit, abocat sota fluid estabilitzador amb tub tremie

El formigó ha de tenir la docilitat i fluïdesa adequada, i aquests valors s'han de mantenir durant tot el procés de formigonat, per tal d'evitar embussos als tubs de formigonar.

FORMIGONS PER A PANTALLES FORMIGONADES "IN SITU"

Contingut mínim de ciment en funció de la grandària màxima del granulat:

Grandària màxima del granulat (mm)	Contingut mínim de ciment (kg)
32	350
25	370
20	385
16	400

Grandària màxima del granulat. El més petit dels següents valors:

- ≤ 32 mm
- $\leq 1/4$ separació entre barres d'acer longitudinals

Dosificacions de pastat:

- Contingut de ciment en pantalles contínues de formigó armat:
 - Formigons abocats en sec: ≥ 325 kg/m3
 - Formigons submergits: ≥ 375 kg/m3
- Relació aigua-ciment: $0,45 < A/C < 0,6$
- Contingut de fins d $\leq 0,125$ mm (ciment inclòs):
 - Granulat gruixut D ≤ 16 mm: ≤ 450 kg/m3
 - Granulat gruixut D > 16 mm: = 400 kg/m3
- Assentament al con d'Abrams: $160 < A < 220$ mm

El formigó ha de tenir la docilitat i fluïdesa adequada, i aquests valors s'han de mantenir durant tot el procés de formigonat, per tal d'evitar embussos als tubs de formigonar.

FORMIGÓ PER A PAVIMENTS

La fabricació del formigó no es podrà iniciar fins que la DF no hagi aprovat la fórmula de treball i el corresponent tram de prova (apartat d'execució). Aquesta fórmula inclourà:

- La identificació de cada fracció d'àrid i la seva proporció ponderal en sec
- La granulometria de la mescla d'àrids per als tamisos 40 mm; 25 mm; 20 mm; 12,5 mm; 8 mm; 4 mm; 2 mm; 1 mm; 0,500 mm; 0,250 mm; 0,125 mm; i 0,063 mm UNE EN 933-2.
- La dosificació de ciment, aigua i, si és el cas de cada additiu, referides a amassada
- La resistència característica a flexotracció a 7 i a 28 dies.
- La consistència del formigó fresc, i el contingut d'aire ocluit.

El pes total de partícules que passen pel tamís 0,125 mm UNE EN 933-2 no serà major de 450 kg/m3, inclòs el ciment.

Contingut de ciment: ≥ 300 kg/m3

Relació aigua/ciment: $\leq 0,46$

Assentament en el con d'Abrams (UNE 83313): 2 - 6 cm

Proporció d'aire ocluit (UNE 83315): $\leq 6\%$

En zones sotmeses a nevades o gelades serà obligatòria la utilització d'un incluser d'aire, i en aquest cas, la proporció d'aire ocluit en el formigó fresc no serà inferior al 4,5 % en volum.

Toleràncies:

- Assentament en el con d'Abrams: ± 1 cm

2.- CONDICIONS DE SUBMINISTRAMENT I EMMAGATZEMATGE

Subministrament: En camions formigonera.

El formigó ha d'arribar a l'obra sense alteracions en les seves característiques, formant una barreja homogènia i sense haver iniciat l'adormiment.

Queda expressament prohibit l'addició al formigó de qualsevol quantitat d'aigua o altres substàncies que puguin alterar la composició original.

Emmagatzematge: No es pot emmagatzemar.

3.- UNITAT I CRITERIS D'AMIDAMENT

Unitat d'amidament: la indicada a la descripció de l'element

Criteri d'amidament: quantitat necessària subministrada a l'obra

4.- NORMATIVA DE COMPLIMENT OBLIGATORI

Real Decreto 1247/2008, de 18 de julio, por el que se aprueba la Instrucción de Hormigón Estructural (EHE-08).

PILOTS I PANTALLES FORMIGONADES "IN SITU"

Real Decreto 314/2006, de 17 de marzo, por el que se aprueba el Código Técnico de la Edificación Parte 2. Documento Básico de Seguridad estructural DB-SE.

FORMIGÓ PER A PAVIMENTS

Orden FOM/891/2004, de 1 de marzo, por la que se actualizan determinados artículos del Pliego de Prescripciones Técnicas Generales para Obras de Carreteras y Puentes, relativos a firmes y pavimentos (PG-3).

5.- CONDICIONS DE CONTROL DE RECEPCIÓ

CONDICIONS DE MARCATGE I CONTROL DE LA DOCUMENTACIÓ:

El subministrador ha de lliurar amb cada càrrega un full on constin, com a mínim, les dades següents:

- Identificació del subministrador
- Número de sèrie de la fulla de subministrament
- Data i hora de lliurament
- Nom de la central de formigó
- Identificació del peticionari
- Quantitat de formigó subministrat
- Formigons designats per propietats d'acord a l'art. 39.2 de l'EHE-08, indicant com a mínim:

- Resistència a la compressió
- Tipus de consistència
- Grandària màxima del granulat
- Tipus d'ambient segons la taula 8.2.2 de l'EHE-08
- Formigons designats per dosificació d'acord a l'art. 39.2 de l'EHE-08, indicant com a mínim:

- Contingut de ciment per m3
- Relació aigua/ciment
- Tipus, classe i marca del ciment
- Contingut en addicions
- Contingut en additius
- Tipus d'additiu segons UNE EN 934-2, si n'hi ha
- Procedència i quantitat de les addicions o indicació que no en té
- Identificació del ciment, additius i addicions
- Designació específica del lloc de subministrament
- Identificació del camió i de la persona que fa la descàrrega
- Hora límit d'ús del formigó

OPERACIONS DE CONTROL EN FORMIGÓ ESTRUCTURAL:

Determinació de la dosificació (si és el cas) mitjançant assaigs previs de laboratori. Per a cada dosificació estudiada es realitzaran 3 sèries de 4 provetes, procedents de 3 pastades fabricades a la central. 2 provetes s'assajaran a compressió i les altres 2 a l'assaig de penetració d'aigua.

Assaigs característics de comprovació de la dosificació aprovada. Per a cada tipus de formigó es realitzaran 6 sèries de 2 provetes que s'assajaran a compressió a 28 dies, segons UNE EN 12390-3. No seran necessaris aquests assaigs si el formigó procedeix de central certificada, o es disposa de suficient experiència en el seu ús.

Abans del inici de l'obra, i sempre que sigui necessari segons l'article 37.3.3 de la norma EHE-08, es realitzarà l'assaig de la fondària de penetració d'aigua sota pressió, segons UNE

EN 12390-8.

Inspeccions no periòdiques a la planta per tenir constància que es fabrica el formigó amb la dosificació correcta.

Per a totes les amassades es durà a terme el corresponent control de les condicions de subministrament.

Control estadístic de la resistència (EHE-08): Per a formigons sense distintiu de qualitat, es realitzaran lots de control de com a màxim:

- Volum de formigonament: $\leq 100 \text{ m}^3$
- Elements o grups d'elements que treballen a compressió:
 - Temps de formigonament ≤ 2 setmanes; superfície construïda $\leq 500 \text{ m}^2$; Nombre de plantes ≤ 2
- Elements o grups d'elements que treballen a flexió:
 - Temps de formigonament ≤ 2 setmanes; superfície construïda $\leq 1000 \text{ m}^2$; Nombre de plantes ≤ 2
- Massissos:
 - Temps de formigonament ≤ 1 setmana

El número de lots no serà inferior a 3. Totes les pastades d'un lot procediran del mateix subministrador, i tindran la mateixa dosificació.

En cas de disposar d'un distintiu oficialment reconegut, es podran augmentar els valors anteriors multiplicant-los per 2 o per 5, en funció del nivell de garantia per al que s'ha efectuat el reconeixement, conforme a l'article 81 de l'EHE-08.

Control 100x100 (EHE-08): Serà d'aplicació a qualsevol estructura, sempre que es faci abans del subministrament del formigó. La conformitat de la resistència es comprova determinant la mateixa en totes les pastades sotmeses a control i calculant el valor de la resistència característica real.

Control indirecte de la resistència (EHE-08): Només es podrà aplicar en formigons que disposin d'un distintiu de qualitat oficialment reconegut i que s'utilitzin en:

- Elements d'edificis de vivendes d'una o dues plantes, amb llums inferiors a 6,00 metres
- Elements d'edificis de vivendes de fins a 4 plantes, que treballin a flexió, amb llums inferiors a 6,00 metres

Haurà de complir, a més, que l'ambient sigui I o II, i que en el projecte s'hagi adoptat una resistència de càlcul a compressió f_{cd} no superior a 10 N/mm^2 .

La DF podrà eximir la realització dels assaigs característics de dosificació quan el formigó que es vagi a subministrar estigui en possessió d'un distintiu de qualitat oficialment reconegut, o quan es disposi d'un certificat de dosificació amb una antiguitat màxima de 6 mesos.

OPERACIONS DE CONTROL EN FORMIGÓ PER A PAVIMENTS:

Determinació de la fórmula de treball. Per a cada dosificació analitzada es realitzarà:

- Confecció de 2 sèries de 2 provetes, segons la norma UNE 83301. Per a cada sèrie es determinarà la consistència (UNE 83313), la resistència a flexotracció a 7 i a 28 dies (UNE 83305) i, si és el cas, el contingut d'aire ocluit (UNE EN 12350-7).

Si la resistència mitja a 7 dies resultés superior al 80% de l'especificada a 28 dies, i no s'haguessin obtingut resultats del contingut d'aire ocluit i de la consistència fora dels límits establerts, es podrà procedir a la realització d'un tram de prova amb aquest formigó. En cas contrari, s'haurà d'esperar als 28 dies i s'introduiran les modificacions necessàries en la dosificació, i es repetiran els assaigs de resistència.

Control de fabricació i recepció.

- Inspecció no sistemàtica a la planta de fabricació del formigó
- Per a cada fracció d'àrid, abans de l'entrada al mesclador, es realitzaran amb la freqüència indicada, els següents assaigs:
 - Com a mínim 2 cops al dia, 1 pel matí i un altre per la tarda:
 - Assaig granulomètric (UNE-EN 933-1)
 - Equivalent de sorra de l'àrid fi (UNE EN 933-8)
 - Terrossos d'argila (UNE 7133)
 - Índex de llenques de l'àrid gros (UNE EN 933-3)
 - Proporció de fins que passen pel tamís 0,063 mm (UNE EN 933-2)
 - Com a mínim 1 cop al mes, i sempre que es canviï de procedència el subministrament:
 - Coeficient de Los Angeles de l'àrid gros (UNE EN 1097-2)
 - Substàncies perjudicials (EHE)
- Sobre una mostra de la mescla d'àrids es realitzarà cada dia un assaig granulomètric (UNE EN 933-1)
- Comprovació de l'exactitud de les bàscules de dosificació un cop cada 15 dies.
- Inspecció visual del formigó en cada element de transport i comprovació de la temperatura.
- Recepció del full de subministrament del formigó, per a cada partida.
- Es controlaran com a mínim 2 cops al dia (matí i tarda):
 - Contingut d'aire ocluit en el formigó (UNE 83315)
 - Consistència (UNE 83313)
 - Fabricació de provetes per a assaig a flexotracció (UNE 83301)

CRITERIS DE PRESA DE MOSTRES EN FORMIGÓ ESTRUCTURAL:

Els controls s'han de realitzar segons les instruccions de la DF i la norma EHE.

CRITERIS DE PRESA DE MOSTRES EN FORMIGÓ PER A PAVIMENTS:

Es seguiran els criteris que en cada cas, indiqui la DF. Cada sèrie de provetes es prendrà d'amassades diferents.

Quan s'indica una freqüència temporal de 2 assaigs per dia, es realitzarà un pel matí i l'altre per la tarda.

INTERPRETACIÓ DE RESULTATS I ACTUACIONS EN CAS D'INCOMPLIMENT, EN FORMIGÓ ESTRUCTURAL:

No s'ha d'acceptar el subministrament de formigó que no arribi identificat segons les condicions del plec.

Control estadístic: La conformitat del lot en relació a la resistència es comprovarà a partir dels valors mitjos dels resultats obtinguts sobre 2 provetes agafades de cada una de les N pastades controlades d'acord amb:

- Resistència característica especificada en projecte f_{ck} (N/mm^2): ≤ 30
 - Formigons amb distintius de qualitat oficialment reconeguts conforme a l'article 81 de l'EHE-08: $N \geq 1$
 - Altres casos: $N \geq 3$
- Resistència característica especificada en projecte f_{ck} (N/mm^2): ≥ 35 i ≤ 50
 - Formigons amb distintius de qualitat oficialment reconeguts conforme a l'article 81 de l'EHE-08: $N \geq 1$
 - Altres casos: $N \geq 4$
- Resistència característica especificada en projecte f_{ck} (N/mm^2): ≥ 50
 - Formigons amb distintius de qualitat oficialment reconeguts conforme a l'article 81 de l'EHE-08: $N \geq 2$
 - Altres casos: $N \geq 6$

La presa de mostres es realitzarà aleatòriament entre les pastades de l'obra sotmesa a control. Un cop efectuats els assaigs, s'ordenaran els valors mitjos, xi, de les determinacions de resistència obtingudes per a cadascuna de les N pastades controlades: $x_1 \leq x_2 \leq \dots \leq x_n$

En els casos en que el formigó estigui en possessió d'un distintiu de qualitat oficialment reconegut, s'acceptarà quan $x_i \geq f_{ck}$. A més, es considerarà com un control d'identificació, per tant els criteris d'acceptació en aquest cas tenen per objecte comprovar la pertinença del formigó del lot a una producció molt controlada, amb una resistència certificada i estadísticament avaluada amb un nivell de garantia molt exigent.

Si el formigó no disposa de distintiu, s'acceptarà si:

$f(x) = x - K_2 r_N \geq f_{ck}$

on:

- $f(x)$ Funció d'acceptació
- x Valor mig dels resultats obtinguts en les N pastades assajades
- K_2 Coeficient:

Coeficient:

- Número de pastades:
 - 3 pastades: $K_2 1,02$; $K_3 0,85$
 - 4 pastades: $K_2 0,82$; $K_3 0,67$
 - 5 pastades: $K_2 0,72$; $K_3 0,55$
 - 6 pastades: $K_2 0,66$; $K_3 0,43$
- r_N : Valor del recorregut mostral definit com a: $r_N = x(N) - x(1)$
- $x(1)$: Valor mínim dels resultats obtinguts en les últimes N pastades
- $x(N)$: Valor màxim dels resultats obtinguts en les últimes N pastades
- f_{ck} : Valor de la resistència característica especificada en el projecte

Si el formigó no disposa de distintiu, però es fabrica de forma contínua a central d'obra o són subministrats de forma contínua per la mateixa central de formigó preparat, en els que es controlen a l'obra més de 36 pastades del mateix formigó, s'acceptarà si: $f(x(1)) = x(1) - K_3 s_{35}^* \geq f_{ck}$.

On: s_{35}^* Desviació típica mostral, corresponent a les últimes 35 pastades

Quan la consistència s'hagi definit pel seu tipus, segons l'art. 31.5, s'acceptarà el formigó si la mitjana aritmètica dels dos valors obtinguts està compresa dins del interval corresponent.

Si s'ha definit pel seu assentament, s'acceptarà el formigó quan la mitjana dels dos valors estigui compresa dins de la tolerància exigida.

El incompliment d'aquests criteris suposarà el rebuig de la pastada.

Control 100x100: Per a elements fabricats amb N pastades, el valor de la f_c , real correspon a la resistència de la pastada que, un cop ordenades les N determinacions de menor a major, ocupa el lloc $n=0,05 N$, arrodonint-se n per excés. Si el número de pastades a controlar és igual o inferior a 20, f_c , real serà el valor de la resistència de la pastada més baixa trobada a la sèrie.

S'acceptarà quan: $f_c, \text{real} \geq f_{ck}$

Control indirecte: S'acceptarà el formigó subministrat quan es compleixi a la vegada que:

- Els resultats dels assaigs de consistència compleixen amb els apartats anteriors
- Es manté la vigència del distintiu de qualitat del formigó durant la totalitat del subministrament
- Es manté la vigència del reconeixement oficial del distintiu de qualitat

INTERPRETACIÓ DE RESULTATS I ACTUACIONS EN CAS D'INCOMPLIMENT EN FORMIGÓ PER A PAVIMENTS:

- Interpretació dels assaigs característics:

Si la resistència característica a 7 dies resulta superior al 80 % de l'especificada a 28 dies, i els resultats del contingut d'aire ocluit i de la consistència es troben dins dels límits establerts, es podrà iniciar el tram de prova amb el formigó corresponent. En cas contrari, s'haurà d'esperar als resultats a 28 dies i, en el seu cas, s'introduiran els

ajustos necessaris a la dosificació, repetint-se els assaigs característics.

- Interpretació dels assaigs de control de resistència:
- El lot s'accepta si la resistència característica a 28 dies és superior a l'exigida. En altre cas:
 - Si fos inferior a ella, però no al seu 90%, el Contractista podrà escollir entre acceptar les sancions previstes en el Plec de Prescripcions Tècniques Particulars, o sol·licitar la realització d'assaigs d'informació. Aquestes sancions no podran ser inferiors a l'aplicació d'una penalització al preu unitari del lot, la quantia de la qual sigui igual al doble de la merma de resistència, expressades ambdues en proporció.
 - Si està per sota del 90%, es realitzaran, a càrrec del contractista, els corresponents assaigs d'informació.
- Assaigs d'informació:

Abans dels 54 dies d'acabada l'estesa del lot, s'extrauran 6 testimonis cilíndrics (UNE 83302) que s'assajaran a tracció indirecta (UNE 83306) a edat de 56 dies. La conservació dels testimonis durant les 48 hores anteriors a l'assaig es realitzarà segons la norma UNE 83302.

El valor mig dels resultats dels assaigs d'informació del lot es compararan amb el resultat mig corresponent al tram de prova. El lot s'accepta si la resistència mitjana del lot és superior. En cas d'incompliment, cal distingir tres casos:

- Si fos inferior a ell, però no al seu 90%, s'aplicaran al lot les sancions previstes en el Plec de Prescripcions Tècniques Particulars.
- Si fos inferior al seu 90%, però no al seu 70%, el Director de les Obres podrà aplicar les sancions previstes en el Plec de Prescripcions Tècniques Particulars, o bé ordenar la demolició del lot i la seva reconstrucció, a càrrec del Contractista.
- Si fos inferior al seu 70% es demolirà el lot i es reconstruirà, a càrrec del Contractista.

Les sancions referides no podran ser inferiors a l'aplicació d'una penalització al preu unitari del lot, la quantia del qual sigui igual al doble de la merma de resistència, expressades ambdues en proporció.

La resistència de cada pastada a una determinada edat, es determinarà com a mitjana de les resistències de les provetes fabricades amb un formigó de la pastada en qüestió i assajades a l'edat determinada. A partir de la mínima resistència obtinguda en qualsevol pastada del lot, es podrà estimar la característica multiplicant aquella per un coeficient donat per la taula següent:

Coeficient (En funció del nombre de sèries que formen el lot):

- 2 sèries: 0,88
- 3 sèries: 0,91
- 4 sèries: 0,93
- 5 sèries: 0,95
- 6 sèries: 0,96

Quan l'assentament en el con d'Abrams no s'ajusti als valors especificats a la fórmula de treball, es rebutjarà el camió controlat.

B0 MATERIALS BÀSICS

B06 FORMIGONS DE COMPRA

B06A- FORMIGÓ D'ÚS NO ESTRUCTURAL AMB GRANULAT RECICLAT

0.- ELEMENTS QUE CONTEMPLA EL PLEC

B06A-I26H,B06A-2MHN.

Plec de condicions

1.- DEFINICIÓ I CONDICIONS DELS ELEMENTS

Formigons que no aporten responsabilitat estructural a la construcció, però col·laboren a millorar la durabilitat del formigó estructural (formigons de neteja) o aporten el volum necessari d'un material resistent per a conformar la geometria requerida per un fi concret.

S'han considerat els materials següents:

- Formigons de neteja, destinats a evitar la contaminació de les armadures i la dessecació del formigó estructural al procés d'abocat
- Formigó no estructural destinat a conformar volums de material resistent

CARACTERÍSTIQUES GENERALS:

Els ciments que es poden utilitzar en formigó no estructural són:

- Prefabricats no estructurals: Ciments comuns excepte CEM II/A-Q, CEM II/B-Q, CEM II/A-W, CEM II/B-W, CEM II/A-T, CEM II/B-T, CEM III/C

- Formigons de neteja i replens de rases: Ciments comuns

- Altres formigons executats a l'obra: Ciment per a usos especials ESP VI-1 i ciments comuns excepte CEM II/A-Q, CEM II/B-Q, CEM II/A-W, CEM II/B-W, CEM II/A-T, CEM II/B-T, CEM III/C
Els àrids a utilitzar poden ser sorres i graves rodades o procedents de matxuqueig, o escòries siderúrgiques adequades. S'ha de poder utilitzar fins a un 100% d'àrid gros reciclat, sempre que compleixi amb les especificacions de l'annex 15 de l'EHE-08 amb respecte a les condicions físico-mecàniques i als requisits químics.

S'hauran d'utilitzar additius reductors d'aigua, ja que els formigons d'ús no estructural contenen poc ciment.

Els components del formigó, la seva dosificació, el procés de fabricació i el transport han d'estar d'acord amb les prescripcions de l'EHE-08 o el CODI ESTRUCTURAL.

El control dels components s'ha de realitzar d'acord als àmbits 0101, 0521, 0531, 0701 i 1011.

Els formigons de neteja han de tenir una dosificació mínima de 150 kg/m3 de ciment.

La mida màxima del granulat es recomanable sigui inferior a 30 mm.

Es tipificaran de la manera següent: HL-150/C/TM, on C = consistència i TM= mida màxima del granulat.

Els formigons no estructurals han de tenir una resistència característica mínima de 15 N/mm2, i es recomanable que la mida màxima del granulat sigui inferior a 40 mm.

Es tipificaran HNE-15/C/TM, on C= consistència i TM = mida màxima del granulat.

S'ha d'utilitzar preferentment, formigó de resistència 15 N/mm2, tret que la DF indiqui el contrari.

En cap cas la proporció en pes de l'additiu no ha de superar el 5% del pes del ciment utilitzat.

Si s'utilitzen cendres volants no han de superar el 35% del pes del ciment.

Classe resistent del ciment: >= 32,5

Contingut de ciment: >= 150 kg/m3

Assentament en el con d'Abrams (UNE EN 12350-2):

- Consistència seca: 0 - 2 cm

- Consistència plàstica: 3 - 5 cm

- Consistència tova: 6 - 9 cm

Toleràncies:

- Assentament en el con d'Abrams: - Consistència seca: Nul - Consistència plàstica o tova: ± 1 cm

Toleràncies respecte de la dosificació:

- Contingut de ciment, en pes: ± 3%

- Contingut de granulats, en pes: ± 3%

- Contingut d'aigua: ± 3%

- Contingut d'additius: ± 5%

- Contingut d'addicions: ± 3%

2.- CONDICIONS DE SUBMINISTRAMENT I EMMAGATZEMATGE

Subministrament: En camions formigonera.

El formigó ha d'arribar a l'obra sense alteracions en les seves característiques, formant una barreja homogènia i sense haver iniciat l'adormiment.

Queda expressament prohibit l'addició al formigó de qualsevol quantitat d'aigua o altres substàncies que puguin alterar la composició original.

Emmagatzematge: No es pot emmagatzemar.

3.- UNITAT I CRITERI D'AMIDAMENT

Unitat d'amidament: la indicada a la descripció de l'element

Criteri d'amidament: quantitat necessària subministrada a l'obra

4.- NORMATIVA DE COMPLIMENT OBLIGATORI

Real Decreto 1247/2008, de 18 de julio, por el que se aprueba la Instrucción de Hormigón Estructural (EHE-08).

5.- CONDICIONS DE CONTROL DE RECEPCIÓ

CONDICIONS DE MARCATGE I CONTROL DE LA DOCUMENTACIÓ:

El subministrador ha de lliurar amb cada càrrega un full on constin, com a mínim, les dades següents:

- Identificació del subministrador

- Número de sèrie de la fulla de subministrament

- Nom de la central de formigó

- Identificació del peticionari
- Data i hora de lliurament
- Quantitat de formigó subministrat
- Designació del formigó d'acord amb l'annex 18 de l'EHE, indicant el tipus (HL- per a formigons de neteja i HNE- per a formigons no estructurals), la resistència a compressió o la dosificació de ciment, la consistència i la mida màxima del granulat.
- Dosificació real del formigó incloent com a mínim la informació següent:
 - Tipus i contingut de ciment
 - Relació aigua ciment
 - Contingut en addicions, si es el cas
- Tipus i quantitat d'additius
- Tipus d'additiu segons UNE_EN 934-2, si n'hi ha
- Identificació del ciment, additius i addicions emprats
- Identificació del lloc de subministrament
- Identificació del camió que transporta el formigó
- Hora límit d'ús del formigó

En el cas que el material declari contingut reciclat, el fabricant ha de mostrar, si se li demana, la documentació que acrediti aquest contingut.

OPERACIONS DE CONTROL:

Les tasques de control a realitzar són les següents:

- Aprovació de la dosificació presentada pel contractista
- Control de les condicions de subministrament.
- Comprovació de la consistència (con d'Abrams) (UNE-EN 12350-2)
- Inspeccions no periòdiques a la planta per tenir constància que es fabrica el formigó amb la dosificació correcta.

La DF ha de poder eximir la realització dels assaigs característics de dosificació quan el formigó que es vagi a subministrar estigui en possessió d'un distintiu de qualitat oficialment reconegut, o quan es disposi d'un certificat de dosificació amb una antiguitat màxima de 6 mesos.

CRITERIS DE PRESA DE MOSTRES:

Els controls s'han de realitzar segons les instruccions de la DF i la norma EHE o CODI ESTRUCTURAL.

INTERPRETACIÓ DE RESULTATS I ACTUACIONS EN CAS D'INCOMPLIMENT:

La dosificació proposada ha de garantir la resistència exigida al plec de condicions.

No s'ha d'acceptar el subministrament de formigó que no arribi identificat segons les condicions del plec.

Quan la consistència s'hagi definit pel seu tipus, segons l'art. 31.5, s'acceptarà el formigó si la mitjana aritmètica dels dos valors obtinguts està compresa dins del interval corresponent.

Si s'ha definit pel seu assentament, s'acceptarà el formigó quan la mitjana dels dos valors estigui compresa dins de la tolerància exigida.

El incompliment d'aquests criteris suposarà el rebuig de la pastada.

B0 MATERIALS BÀSICS

B0B ACER I METALL EN PERFILS O BARRES

B0B7- ACER EN BARRES CORRUGADES

0.- ELEMENTS QUE CONTEMPLA EL PLEC

B0B7-106Q.

Plec de condicions

1.- DEFINICIÓ I CONDICIONS DELS ELEMENTS

Acer per a armadures passives d'elements de formigó:

S'han considerat els elements següents:

- Barres corrugades

CARACTERÍSTIQUES GENERALS:

En el cas de que el material s'utilitzi en obra pública, l'acord de Govern de la Generalitat de Catalunya de 9 de juny de 1998, exigeix que els materials siguin de qualitat certificada o puguin acreditar un nivell de qualitat equivalent, segons les normes aplicables als estats membres de la Unió Europea o de l'Associació Europea de Lliure Canvi.

També en aquest cas, es procurarà que els esmentats materials disposin de l'etiqueta ecològica europea, regulada en el Reglament 880/1992/CEE o bé altres distintius de la Comunitat Europea.

Els productes d'acer per a armadures passives no han de tenir defectes superficials ni

fissures.

L'armadura ha de ser neta, sense taques de greix, d'oli, de pintura, de pols o de qualsevol altre matèria perjudicial.

Els filferros llisos només es poden utilitzar com elements de connexió d'armadures bàsiques electrosoldades en gelosia.

Les barres corrugades han de tenir al menys dues files de corrugues transversals, uniformement distribuïdes al llarg de tota la llargària. Dins de cada fila, les corrugues han d'estar uniformement espaiades.

Les característiques següents han de complir amb els valors declarats pel fabricant, assajades segons la norma corresponent, dins del límit de tolerància indicat, en el seu cas:

- Diàmetre nominal: s'ha d'ajustar als valors especificats a la taula 6 de la UNE-EN 10080.

- Diàmetres nominals <= 10,00 mm: Variació en intervals de mig mm

- Dimensions i geometria de les corrugues: Ha de complir l'especificat en l'apartat 7.4.2 de la UNE-EN 10080.

- Massa per metre: El valor nominal ha de ser l'especificat en la taula 6 de la UNE-EN 10080, en relació amb el diàmetre nominal i l'àrea nominal de la secció transversal

- Secció equivalent: >= 95,5% Secció nominal

- Aptitud al doblegat: - Assaig doblegat amb angle >= 180° (UNE-EN 10080, UNE-EN ISO 15630-1): No s'ha d'apreciar trencaments o fissures

- Assaig doblegat -desdoblegat amb angle >= 90° (UNE-EN 10080, UNE-EN ISO 15630-1): No s'ha d'apreciar trencaments o fissures

Tensió d'adherència (assaig de la biga UNE-EN 10080):

- Tensió d'adherència: - D < 8 mm: >= 6,88 N/mm2

- 8 mm <= D <= 32 mm: >= (7,84-0,12 D) N/mm2

- D > 32 mm: >= 4,00 N/mm2

- Tensió de última d'adherència: - D < 8 mm: >= 11,22 N/mm2

- 8 mm <= D <= 32 mm: >= (12,74-0,19 D) N/mm2

- D > 32 mm: >= 6,66 N/mm2

- Composició química (% en massa):

	C	Ceq	S	P	Cu	N
	%màx.	%màx.	%màx.	%màx.	%màx.	%màx.
Colada	0,22	0,050	0,050	0,050	0,800	0,012
Producte	0,24	0,052	0,055	0,055	0,850	0,014

Ceq = Carboni equivalent

Es pot superar el valor màxim per al Carboni en un 0,03% en massa, si el valor del Carboni equivalent disminueix en un 0,02% en massa.

Les característiques anteriors s'han de determinar segons la norma UNE-EN ISO 15630-1.

BARRES I ROTLLES D'ACER CORRUGAT SOLDABLE:

El producte s'ha de designar segons l'especificat en l'apartat 5.1 de la UNE-EN 10080:

- Descripció de la forma

- Referència a la norma EN

- Dimensions nominals

- Classe tècnica

Les característiques següents han de complir amb els valors declarats pel fabricant, assajades segons la norma corresponent, dins del límit de tolerància indicat, en el seu cas:

- Característiques geomètriques del corrugat de les barres han de complir les especificacions de l'apartat 7.4.2 de la norma UNE-EN 10080.

- Característiques mecàniques de les barres: - Acer soldable (S)

- Allargament total sota càrrega màxima: - Acer subministrat en barres: >= 5,0%

- Acer subministrat en rotlles: >= 7,5%

- Acer soldable amb característiques especials de ductilitat (SD): - Allargament total sota càrrega màxima: - Acer subministrat en barres: >= 7,5%

- Acer subministrat en rotlles: >= 10,0%

- Resistència a fatiga: Ha de complir l'especificat la taula 32.2.d de l'EHE-08 o la taula 34.2.d del CODI ESTRUCTURAL

- Deformació alternativa: Ha de complir l'especificat la taula 32.2.e de l'EHE-08 o la taula 34.2.e del CODI ESTRUCTURAL

Segons EHE-08

Designació	Lím.elàstic	Càrrega	Allargament	Relació
	fy	unitària	al	fs/fy
	N/mm2	trencament	trencament	
		fs (N/mm2)		
B 400 S	>= 400	>= 440	>= 14%	>= 1,05
B 500 S	>= 500	>= 550	>= 12%	>= 1,05
B 400 SD	>= 400	>= 480	>= 20%	>= 1,20
				<= 1,35
B 500 SD	>= 500	>= 575	>= 16%	>= 1,15
				<= 1,35

Segons CODI ESTRUCTURAL

Designació	Lím.elàstic	Càrrega	Allargament	Relació
------------	-------------	---------	-------------	---------

	fy	unitaria	al	fs/fy
	N/mm2	trencament	trencament	
		fs (N/mm2)		
B 400 S	>= 400	>= 440	>= 14%	>= 1,08
B 500 S	>= 500	>= 550	>= 12%	>= 1,08
B 400 SD	>= 400	>= 480	>= 20%	>= 1,20
				<= 1,35
B 500 SD	>= 500	>= 575	>= 16%	>= 1,15
				<= 1,35

- Diàmetre nominal: S'han d'ajustar a la sèrie següent (mm): 6 8 10 12 14 16 20 25 32 i 40 mm

- S'ha d'evitar utilitzar barres de diàmetre <= 6 mm, en el cas d'armadura muntada o elaborada amb soldadura.

Toleràncies:

- Massa: - Diàmetre nominal > 8,0 mm: ± 4,5% massa nominal - Diàmetre nominal <= 8,0 mm: ± 6% massa nominal

Les característiques anteriors s'han de determinar segons la norma UNE-EN ISO 15630-1.

2.- CONDICIONS DE SUBMINISTRAMENT I EMMAGATZEMATGE

Emmagatzematge: en llocs en els que restin protegits de la pluja, l'humitat del terra i l'eventual agressivitat de l'ambient.

Es classificaran segons el tipus, qualitat, diàmetre i procedència.

Abans de la seva utilització i en especial després de períodes llargs d'emmagatzematge en obra, s'ha d'inspeccionar la superfície per tal de comprovar que no hi hagi alteracions superficials.

Pèrdua de pes després de l'eliminació d'òxid superficial amb raspall de filferros: < 1%

3.- UNITAT I CRITERI D'AMIDAMENT

Unitat d'amidament: la indicada a la descripció de l'element

Criteri d'amidament: quantitat necessària subministrada a l'obra

4.- NORMATIVA DE COMPLIMENT OBLIGATORI

Real Decreto 1247/2008, de 18 de julio, por el que se aprueba la Instrucción de Hormigón Estructural (EHE-08).

Real Decreto 470/2021, de 29 de junio, por el que se aprueba el Código Estructural.

UNE-EN 10080:2006 Acero para el armado del hormigón. Acero soldable para armaduras de hormigón armado. Generalidades.

5.- CONDICIONS DE CONTROL DE RECEPCIÓ

CONDICIONS DE MARCATGE I CONTROL DE LA DOCUMENTACIÓ:

Han de portar gravades, una marca que identifiqui el país d'origen i la fàbrica i una altra que identifica la classe tècnica (segons l'especificat en l'apartat 10 de la UNE-EN 10080), aquesta marca s'ha de repetir a intervals <= 1,5 m

Cada partida d'acer ha d'anar acompanyada d'una full de subministrament que com a mínim, ha de contenir la informació següent:

- Identificació del subministrador
- Número d'identificació de la certificació d'homologació d'adherència (apartat 32.2 EHE-08 o 34.2 del CODI ESTRUCTURAL)
- Número de sèrie del full de subministrament
- Nom de la fàbrica
- Data d'entrega i nom del peticionari
- Quantitat d'acer subministrat classificat per diàmetres i tipus d'acer
- Diàmetres subministrats
- Designació dels tipus d'acers subministrats segons UNE-EN 10080
- Forma de subministrament: barra o rotlle
- Identificació i lloc de subministrament
- Sistema d'identificació adoptat segons UNE-EN 10080
- Classe tècnica segons l'especificat en l'apartat 10 de la UNE-EN 10080
- Indicació, en el seu cas, de procediments especials de soldadura

El fabricant ha de facilitar un certificat d'assaig que garanteixi el compliment de les característiques anteriors, on s'ha d'incloure la informació següent:

- Data d'emissió del certificat
- Certificat de l'assaig de doblegat-desdoblejat

- Certificat de l'assaig de doblegat simple
- Certificat de l'assaig de fatiga en acers tipus SD
- Certificat de l'assaig de deformació alternativa en acers tipus SD
- Certificat d'homologació d'adherència en el cas en que es garanteixi les característiques d'adherència mitjançant l'assaig de la biga - Marca comercial de l'acer - Forma de subministrament: barra o rotlles

OPERACIONS DE CONTROL:

Els punts de control més destacables són els següents:

- Per a cada partida de subministrament que arribi a l'obra: - Recepció del certificat de garantia del fabricant, signat per persona física, segons article 32º de la norma EHE-08 o article 34 del CODI ESTRUCTURAL. - Inspecció visual del material i observació de les marques d'identificació.

- Quan l'acer disposi de marcatge CE es comprovarà la seva conformitat mitjançant la verificació documental de que els valors declarats en els documents del marcatge permetin deduir el compliment de les especificacions contemplades en el projecte i a l'article 32 de l'EHE-08 o l'article 34 del CODI ESTRUCTURAL.

Mentre no estigui vigent el marcatge CE per acers corrugats destinats a l'elaboració d'armadures per a formigó armat, hauran de ser conformes a l'EHE-08 o al CODI ESTRUCTURAL i a l'UNE-EN 10080. La demostració d'aquesta conformitat es podrà efectuar mitjançant: - La possessió d'un distintiu de qualitat oficialment reconegut, conforme a l'article 81 de l'EHE-08 o l'article 18 del CODI ESTRUCTURAL - La realització d'assaigs de comprovació durant la recepció. Es farà en funció de la quantitat d'acer subministrat: -

Subministrament < 300 t: - Es dividirà el subministrament en lots de com a màxim 40 t que siguin del mateix subministrador, fabricant, designació i sèrie, i es prendran 2 provetes on es realitzaran els següents assaigs: - Comprovació de la secció equivalent - Comprovació de les característiques geomètriques -

Assaig de doblat-desdoblament, o alternativament, el de doblat simple - A més, es comprovarà com a mínim en una proveta de cada diàmetre, el tipus d'acer utilitzat i el seu fabricant, el límit elàstic, la càrrega de ruptura, l'allargament de ruptura, i l'allargament sota càrrega màxima. - Subministrament >= 300 t: - Es prendran 4 provetes per a la comprovació de les característiques mecàniques del cas anterior.

- Alternativament, el Subministrador podrà optar per facilitar un certificat de traçabilitat, signat per persona física, on es declari els fabricants i les colades de cada subministrament. A més, facilitarà una còpia del certificat del control de producció del fabricant, on es recullin els resultats dels assaigs mecànics i químics de cada colada. En aquest cas, s'efectuaran assaigs de contrast de traçabilitat de colada, mitjançant la determinació de les característiques químiques sobre 1 de cada quatre lots, realitzant com a mínim 5 assaigs. - La composició química podrà presentar les variacions següents respecte el certificat de control de producció per a ser acceptada: -

%Cassaig = %Ccertificat: ±0,03 - %Ceq assaig = %Ceq certificat: ±0,03

- %Passaig = %Pcertificat: ±0,008 - %Sassaig = %Scertificat: ±0,008

- %Nassaig = %Ncertificat: ±0,002 - Un cop comprovada la traçabilitat de la colada, es farà la divisió en lots de com a mínim 15 barres. Par a cada lot, s'assajaran 2 provetes sobre les que es faran els següents assaigs: -

Comprovació de la secció equivalent - Comprovació de les característiques geomètriques - Assaig de doblat-desdoblament, o alternativament, el de doblat simple - Comprovació del límit elàstic, la càrrega de ruptura, la relació entre

ells, i l'allargament de ruptura

- En el cas d'estructures sotmeses a fatiga, el comportament de l'acer es podrà demostrar mitjançant la presentació d'un informe d'assaigs, de com a màxim un any d'antiguitat i realitzat en un laboratori acreditat

- En el cas d'estructures situades en zona sísmica, el comportament de l'acer es podrà demostrar mitjançant la presentació d'un informe d'assaigs, de com a màxim un any d'antiguitat, que compleixin amb l'article 32 de la EHE o l'article 34 del CODI ESTRUCTURAL, i realitzat en un laboratori acreditat.

- Comprovacions experimentals de les armadures elaborades durant el subministrament o la seva fabricació en obra: - El control experimental de les armadures elaborades comprendrà la comprovació de les característiques mecàniques, les d'adherència, i les de les seves dimensions geomètriques, així com les característiques en cas de realitzar soldadura resistent.

- En cas de disposar d'un distintiu de qualitat oficialment reconegut, la DF podrà eximir la realització de les comprovacions experimentals.

- Es definirà com a lot de control experimental quan es compleixi: - Pes del lot <= 30 t - Les armadures fabricades a central aliena a l'obra, hauran de ser subministrades en remeses consecutives des de la mateixa instal·lació de ferralla - Si es fabriquen a obra, les que s'hagin produït en un període d'1 mes - Estar fabricades amb el mateix tipus d'acer i forma de producte

Els assaigs per a realitzar el control, es realitzaran en laboratoris autoritzats.

- Comprovació de la conformitat de les característiques mecàniques: - Armadures fabricades sense processos de soldadura: es realitzarà l'assaig a tracció sobre 2 provetes per a cada mostra corresponent a un diàmetre de cada sèrie. Si l'acer estigués en possessió d'un distintiu de qualitat oficialment reconegut, la DF podrà realitzar els assaigs sobre una única proveta. En el cas que no s'hagin utilitzat processos de redreçat, es podrà eximir la

realització d'aquest assaigs. - Armadures fabricades amb processos de soldadura: es prendran 4 mostres per lot, corresponents a les combinacions de diàmetres més representatius del procés de soldadura, realitzant-se: assaigs de tracció sobre 2 provetes dels diàmetres més petits de cada mostra, i assaigs de doblat simple, o el de doblat desdoblado, sobre 2 provetes dels diàmetres més grans. Si l'acer estigués en possessió d'un distintiu de qualitat oficialment reconegut, la DF podrà realitzar els assaigs sobre una única proveta.

- Comprovació de la conformitat de les característiques d'adherència:

- Es prendrà una mostra de 2 provetes per a cada un dels diàmetres que formin part del lot d'acer redreçat, i es determinaran les característiques geomètriques. En el cas que l'acer disposi d'un certificat de les característiques d'adherència segons l'annex C de l'UNE EN 10080, només caldrà determinar l'altura de la corruga.

- Comprovació de la conformitat de les característiques geomètriques:

Es realitzarà, sobre cada unitat a comprovar, una inspecció per determinar la correspondència dels diàmetres de les armadures i el tipus d'acer entre el indicat en el projecte i la fulla de subministrament. A més es revisarà que l'alineació dels seus elements rectes, les seves dimensions, i els diàmetres de doblat, no presentin desviacions observables a simple vista en els trams rectes, i que els diàmetres de doblat i les desviacions geomètriques respecte a les formes d'especejament del projecte són conformes amb les toleràncies establertes en el mateix, o conformes a l'annex 11 de l'EHE-08.

- Comprovacions addicionals en cas de soldadura resistent:

- Si s'utilitza una soldadura resistent per a l'elaboració de l'armat a fàbrica, la DF haurà de demanar les evidències documentals de que el procés està en possessió d'un distintiu de qualitat oficialment reconegut. Si l'elaboració de l'armat es fa a obra, la DF permetrà la realització de la soldadura resistent només en el cas que es faci un control d'execució intens.

- A més, la DF haurà de disposar la realització d'una sèrie de comprovacions experimentals de la conformitat del procés, en funció del tipus de soldadura, d'acord amb 7.2 de l'UNE 36832.

CRITERIS DE PRESA DE MOSTRES:

La presa de mostra es realitzarà seguint les indicacions de la DF, d'acord a la norma UNE 36-092 i a l'EHE-08 o CODI ESTRUCTURAL. El control plantejat es realitzarà abans de començar el formigonat de les estructures, en el cas de material sense marca de qualitat, o abans de la posta en servei en el cas de que disposi de l'esmentada marca de qualitat de producte.

INTERPRETACIÓ DE RESULTATS I ACTUACIONS EN CAS D'INCOMPLIMENT:

S'acceptarà el lot sempre que, en el cas del redreçat, les característiques mecàniques de l'armadura presentin resultats conformes als marges definits a l'EHE-08 (art. 32.2) o el CODI ESTRUCTURAL (art 34.2). En el cas d'altres processos, s'acceptarà el lot quan els assaigs de tracció i doblat compleixin amb les especificacions establertes.

En cas de no complir-se alguna especificació, s'efectuarà una nova presa de mostres del mateix lot. Si es tornés a produir un incompliment d'alguna especificació, es rebutjaria el lot. En el cas de l'acer subministrat en barra, i respecte a les característiques d'adherència, s'acceptarà el lot si es compleixen les especificacions definides a l'art. 32.2 de l'EHE-08 o l'art. 34.2 del CODI ESTRUCTURAL. En cas contrari, es tornarà a fer una presa de mostres del mateix lot, i si es tornés a donar un incompliment d'alguna especificació, es rebutjarà el lot sencer.

La DF rebutjarà les armadures que presentin un grau d'oxidació excessiu que pugui afectar a les seves condicions d'adherència. Es considerarà oxidació excessiva quan mitjançant un raspallat amb pues metàl·liques, es determini una pèrdua de pes de la barra proveta superior al 1%. S'haurà de comprovar que un cop eliminat l'òxid, l'altura de la corruga compleix amb els límits establerts a l'art. 32.2 de l'EHE-08 o l'art. 34.2 del CODI ESTRUCTURAL.

En el cas de complir-se un incompliment en les característiques geomètriques, es rebutjarà l'armadura que presenti defectes, i es procedirà al repàs de tota la remesa. Si les comprovacions resulten satisfactòries, s'acceptarà la remesa, prèvia substitució de l'armadura defectuosa. En cas contrari, es rebutjarà tota la remesa.

B0 MATERIALS BÀSICS

B0B ACER I METALL EN PERFILS O BARRES

B0B8- MALLA ELECTROSOLDADA DE BARRES CORRUGADES D'ACER

0.- ELEMENTS QUE CONTEMPLA EL PLEC

B0B8-108D.

Plec de condicions

1.- DEFINICIÓ I CONDICIONS DELS ELEMENTS

Acer per a armadures passives d'elements de formigó:

S'han considerat els elements següents:

- Malla electrosoldada

CARACTERÍSTIQUES GENERALS:

En el cas de que el material s'utilitzi en obra pública, l'acord de Govern de la Generalitat de Catalunya de 9 de juny de 1998, exigeix que els materials siguin de qualitat certificada o puguin acreditar un nivell de qualitat equivalent, segons les normes aplicables als estats membres de la Unió Europea o de l'Associació Europea de Lliure Canvi.

També en aquest cas, es procurarà que els esmentats materials disposin de l'etiqueta ecològica europea, regulada en el Reglament 880/1992/CEE o bé altres distintius de la Comunitat Europea. Els productes d'acer per a armadures passives no han de tenir defectes superficials ni fissures.

L'armadura ha de ser neta, sense taques de greix, d'oli, de pintura, de pols o de qualsevol altre matèria perjudicial.

Els filferros llisos només es poden utilitzar com elements de connexió d'armadures bàsiques electrosoldades en gelosia.

Les barres corrugades han de tenir al menys dues files de corrugues transversals, uniformement distribuïdes al llarg de tota la llargària. Dins de cada fila, les corrugues han d'estar uniformement espaiades.

Les característiques següents han de complir amb els valors declarats pel fabricant, assajades segons la norma corresponent, dins del límit de tolerància indicat, en el seu cas:

- Diàmetre nominal: s'ha d'ajustar als valors especificats a la taula 6 de la UNE-EN 10080.

- Diàmetres nominals <= 10,00 mm: Variació en intervals de mig mm - Diàmetres nominals > 10,00 mm: Variació en unitats senceres de mm

- Dimensions i geometria de les corrugues: Ha de complir l'especificat en l'apartat 7.4.2 de la UNE-EN 10080.

- Massa per metre: El valor nominal ha de ser l'especificat en la taula 6 de la UNE-EN 10080, en relació amb el diàmetre nominal i l'àrea nominal de la secció transversal

- Secció equivalent: >= 95,5% Secció nominal

- Aptitud al doblegat: - Assaig doblegat amb angle >= 180° (UNE-EN 10080, UNE-EN ISO 15630-1): No s'ha d'apreciar trencaments o fissures - Assaig doblegat -desdoblejat amb angle >= 90° (UNE-EN 10080, UNE-EN ISO 15630-1): No s'ha d'apreciar trencaments o fissures

Tensió d'adherència (assaig de la biga UNE-EN 10080):

- Tensió d'adherència: - D < 8 mm: >= 6,88 N/mm2 - 8 mm <= D <= 32 mm: >= (7,84-0,12 D) N/mm2 - D > 32 mm: >= 4,00 N/mm2

- Tensió de última d'adherència: - D < 8 mm: >= 11,22 N/mm2 - 8 mm <= D <= 32 mm: >= (12,74-0,19 D) N/mm2 - D > 32 mm: >= 6,66 N/mm2

- Composició química (% en massa):

	C	Ceq	S	P	Cu	N
	%màx.	%màx.	%màx.	%màx.	%màx.	%màx.
Colada	0,22	0,050	0,050	0,050	0,800	0,012
Producte	0,24	0,052	0,055	0,055	0,850	0,014

Ceq = Carboni equivalent

Es pot superar el valor màxim per al Carboni en un 0,03% en massa, si el valor del Carboni equivalent disminueix en un 0,02% en massa.

Les característiques anteriors s'han de determinar segons la norma UNE-EN ISO 15630-1.

FILFERROS CORRUGATS I FILFERROS LLISOS:

Filferros corrugats son els que compleixen els requisits establerts per la UNE-EN 10080 per a la fabricació de malles electrosoldades o armadures bàsiques electrosoldades en gelosia.

Filferros llisos son els que compleixen els requisits establerts per la UNE-EN 10080 per a la fabricació d'elements de connexió en armadures bàsiques electrosoldades en gelosia.

Els diàmetres nominals dels filferros corrugats s'han d'ajustar a la sèrie (mm):

5-5,5-6-6,5-7-7,5-8-8,5-9-9,5-10-10,5-11-11,5-12-14 mm

Les característiques següents han de complir amb els valors declarats pel fabricant, assajades segons la norma corresponent, dins del límit de tolerància indicat, en el seu cas:

- Característiques mecàniques: - B 500 T - Límit elàstic fy: >= 500 N/mm2

- Càrrega unitària de trencament fs: >= 550 N/mm2 - Allargament al trencament: >= 8% - Relació f/fy: >= 1,03

Les característiques anteriors s'han de determinar segons la norma UNE-EN ISO 15630-1.

MALLA ELECTROSOLDADA:

Armadura formada per la disposició de barres corrugades o filferros corrugats, longitudinals i transversals, de diàmetre nominal igual o diferent, que es creuen entre sí perpendicularment i que els seus punts de contacte queden units mitjançant soldadura elèctrica, realitzada en una instal·lació industrial aliena a l'obra.

La composició de la malla pot ser barres corrugades o filferros corrugats, però no la barreja d'ambdós.

Els components d'un panell poden ser elements simples o aparellats.

El producte s'ha de designar segons l'especificat en l'apartat 5.2 de la UNE-EN 10080:

- Descripció de la forma
- Referència a la norma EN
- Dimensions nominals: Dimensions dels components, dimensions del panell, separació entre elements i sobrellargs
- Classes tècniques dels acers

Els components de la malla han de complir les especificacions que els hi son aplicables segons siguin barres o filferros.

Les característiques següents han de complir amb els valors declarats pel fabricant, assajades segons la norma corresponent, dins del límit de tolerància indicat, en el seu cas:

- Càrrega de desenganxament de les unions soldades (Fs): $0,25 f_y \times A_n$
- (An = Secció transversal nominal del més gran dels elements de la unió en malles simples o d'un dels elements aparellats, en malles dobles)
- Diàmetres relatius dels elements: - Malles simples: $d_{mín} \leq 0,6 d_{màx}$
($d_{mín}$: diàmetre nominal de l'armadura transversal, $d_{màx}$: diàmetre nominal de l'armadura més gruixuda) - Malles elements aparellats: $0,7 ds \leq dt \leq 1,25 ds$
(ds: diàmetre nominal de les armadures simples; dt: diàmetre nominal de les armadures aparellades)

- Separació entre armadures longitudinals i transversals: $\leq 50 \text{ mm}$

- Sobrellargs (prolongació de les barres transversals més enllà de l'última barra longitudinal): 25 mm

Toleràncies:

- Llargària i amplària: $\pm 25 \text{ mm}$ o $\pm 0,5\%$ (la més gran)
- Separació entre armadures: $\pm 15 \text{ mm}$ o $\pm 7,5\%$ (la més gran)

Les característiques anteriors s'han de determinar segons la norma UNE-EN ISO 15630-1.

2.- CONDICIONS DE SUBMINISTRAMENT I EMMAGATZEMATGE

Emmagatzematge: en llocs en els que restin protegits de la pluja, l'humitat del terra i l'eventual agressivitat de l'ambient.

Es classificaran segons el tipus, qualitat, diàmetre i procedència.

Abans de la seva utilització i en especial després de períodes llargs d'emmagatzematge en obra, s'ha d'inspeccionar la superfície per tal de comprovar que no hi hagi alteracions superficials.

Pèrdua de pes després de l'eliminació d'òxid superficial amb raspall de filferros: $< 1\%$

3.- UNITAT I CRITERI D'AMIDAMENT

Unitat d'amidament: la indicada a la descripció de l'element

Criteri d'amidament: quantitat necessària subministrada a l'obra

4.- NORMATIVA DE COMPLIMENT OBLIGATORI

Real Decreto 1247/2008, de 18 de julio, por el que se aprueba la Instrucción de Hormigón Estructural (EHE-08).

Real Decreto 470/2021, de 29 de junio, por el que se aprueba el Código Estructural.

UNE-EN 10080:2006 Acero para el armado del hormigón. Acero soldable para armaduras de hormigón armado. Generalidades.

5.- CONDICIONS DE CONTROL DE RECEPCIÓ

CONDICIONS DE MARCATGE I CONTROL DE LA DOCUMENTACIÓ:

Han de portar gravades, una marca que identifiqui el país d'origen i la fàbrica i una altra que identifica la classe tècnica (segons l'especificat en l'apartat 10 de la UNE-EN 10080), aquesta marca s'ha de repetir a intervals $\leq 1,5 \text{ m}$

Cada partida d'acer ha d'anar acompanyada d'una full de subministrament que com a mínim, ha de contenir la informació següent:

- Identificació del subministrador
- Número d'identificació de la certificació d'homologació d'adherència (apartat 32.2 EHE-08 o 34.2 del CODI ESTRUCTURAL)
- Número de sèrie del full de subministrament
- Nom de la fàbrica
- Data d'entrega i nom del peticionari
- Quantitat d'acer subministrat classificat per diàmetres i tipus d'acer
- Diàmetres subministrats
- Designació dels tipus d'acers subministrats segons UNE-EN 10080
- Forma de subministrament: barra o rotlle
- Identificació i lloc de subministrament

- Sistema d'identificació adoptat segons UNE-EN 10080
- Classe tècnica segons l'especificat en l'apartat 10 de la UNE-EN 10080
- Indicació, en el seu cas, de procediments especials de soldadura

El fabricant ha de facilitar un certificat d'assaig que garanteixi el compliment de les característiques anteriors, on s'ha d'incloure la informació següent:

- Data d'emissió del certificat
- Certificat de l'assaig de doblegat-desdoblejat
- Certificat de l'assaig de doblegat simple
- Certificat de l'assaig de fatiga en acers tipus SD
- Certificat de l'assaig de deformació alternativa en acers tipus SD
- Certificat d'homologació d'adherència en el cas en que es garanteixi les característiques d'adherència mitjançant l'assaig de la biga - Marca comercial de l'acer - Forma de subministrament: barra o rotlles

Segons EHE en Malles electrosoldades, s'ha de facilitar a més:

- Certificat de l'assaig de desenganxament dels nusos
- Certificat de qualificació del personal que realitza la soldadura no resistent
- Certificat d'homologació de soldadors i del procés de soldadura

OPERACIONS DE CONTROL:

Els punts de control més destacables són els següents:

- Per a cada partida de subministrament que arribi a l'obra: - Recepció del certificat de garantia del fabricant, signat per persona física, segons article 32º de la norma EHE-08 o article 34 del CODI ESTRUCTURAL. - Inspecció visual del material i observació de les marques d'identificació.

- Quan l'acer disposi de marcatge CE es comprovarà la seva conformitat mitjançant la verificació documental de que els valors declarats en els documents del marcatge permetin deduir el compliment de les especificacions contemplades en el projecte i a l'article 32 de l'EHE-08 o l'article 34 del CODI ESTRUCTURAL.

Mentre no estigui vigent el marcatge CE per acers corrugats destinats a l'elaboració d'armadures per a formigó armat, hauran de ser conformes a l'EHE-08 o al CODI ESTRUCTURAL i a l'UNE-EN 10080. La demostració d'aquesta conformitat es podrà efectuar mitjançant: - La possessió d'un distintiu de qualitat oficialment reconegut, conforme a l'article 81 de l'EHE-08 o l'article 18 del CODI ESTRUCTURAL - La realització d'assaigs de comprovació durant la recepció. Es farà en funció de la quantitat d'acer subministrat: -

Subministrament $< 300 \text{ t}$: - Es dividirà el subministrament en lots de com a màxim 40 t que siguin del mateix subministrador, fabricant, designació i sèrie, i es prendran 2 provetes on es realitzaran els següents assaigs: - Comprovació de la secció equivalent - Comprovació de les característiques geomètriques - Assaig de doblat-desdoblament, o alternativament, el de doblat simple - A més, es comprovarà com a mínim en una proveta de cada diàmetre, el tipus d'acer utilitzat i el seu fabricant, el límit elàstic, la càrrega de ruptura, l'allargament de ruptura, i l'allargament sota càrrega màxima. - Subministrament $\geq 300 \text{ t}$: - Es prendran 4 provetes per a la comprovació de les característiques mecàniques del cas anterior.

- Alternativament, el Subministrador podrà optar per facilitar un certificat de traçabilitat, signat per persona física, on es declari els fabricants i les colades de cada subministrament. A més, facilitarà una còpia del certificat del control de producció del fabricant, on es recullin els resultats dels assaigs mecànics i químics de cada colada. En aquest cas, s'efectuaran assaigs de contrast de traçabilitat de colada, mitjançant la determinació de les característiques químiques sobre 1 de cada quatre lots, realitzant com a mínim 5 assaigs. - La composició química podrà presentar les variacions següents respecte el certificat de control de producció per a ser acceptada: -

%Cassaig = %Certificat: $\pm 0,03$ - %Ceq assaig = %Ceq certificat: $\pm 0,03$
- %Passaig = %Pcertificat: $\pm 0,008$ - %Sassaig = %Scertificat: $\pm 0,008$
- %Nassaig = %Ncertificat: $\pm 0,002$ - Un cop comprovada la

traçabilitat de la colada, es farà la divisió en lots de com a mínim 15 barres. Par a cada lot, s'assajaran 2 provetes sobre les que es faran els següents assaigs: - Comprovació de la secció equivalent - Comprovació de les característiques geomètriques - Assaig de doblat-desdoblament, o alternativament, el de doblat simple - Comprovació del límit elàstic, la càrrega de ruptura, la relació entre ells, i l'allargament de ruptura

- En el cas d'estructures sotmeses a fatiga, el comportament de l'acer es podrà demostrar mitjançant la presentació d'un informe d'assaigs, de com a màxim un any d'antiguitat i realitzat en un laboratori acreditat

- En el cas d'estructures situades en zona sísmica, el comportament de l'acer es podrà demostrar mitjançant la presentació d'un informe d'assaigs, de com a màxim un any d'antiguitat, que compleixin amb l'article 32 de la EHE o l'article 34 del CODI ESTRUCTURAL, i realitzat en un laboratori acreditat.

- Comprovacions experimentals de les armadures elaborades durant el subministrament o la seva fabricació en obra: - El control experimental de les armadures elaborades comprendrà la comprovació de les característiques mecàniques, les d'adherència, i les de les seves dimensions geomètriques, així com les característiques en cas de realitzar soldadura resistent.

- En cas de disposar d'un distintiu de qualitat oficialment reconegut, la DF podrà eximir la realització de les comprovacions experimentals.

- Es definirà com a lot de control experimental quan es compleixi: - Pes del lot <= 30 t
- Les armadures fabricades a central aliena a l'obra, hauran de ser subministrades en
remeses consecutives des de la mateixa instal·lació de ferralla - Si es fabriquen a obra,
les que s'hagin produït en un període d'1 mes - Estar fabricades amb el mateix tipus
d'acer i forma de producte

Els assaigs per a realitzar el control, es realitzaran en laboratoris autoritzats.

- Comprovació de la conformitat de les característiques mecàniques: - Armadures fabricades
sense processos de soldadura: es realitzarà l'assaig a tracció sobre 2 provetes per a cada
mostra corresponent a un diàmetre de cada sèrie. Si l'acer estigués en possessió d'un
distintiu de qualitat oficialment reconegut, la DF podrà realitzar els assaigs sobre una única
proveteta. En el cas que no s'hagin utilitzat processos de redreçat, es podrà eximir la
realització d'aquest assaigs. - Armadures fabricades amb processos de soldadura: es
prendran 4 mostres per lot, corresponents a les combinacions de diàmetres més representatius
del procés de soldadura, realitzant-se: assaigs de tracció sobre 2 provetes dels diàmetres més
petits de cada mostra, i assaigs de doblat simple, o el de doblat desdoblado, sobre 2 provetes
dels diàmetres més grans. Si l'acer estigués en possessió d'un distintiu de qualitat
oficialment reconegut, la DF podrà realitzar els assaigs sobre una única proveta.

- Comprovació de la conformitat de les característiques d'adherència:

- Es prendrà una mostra de 2 provetes per a cada un dels diàmetres que formin part del lot
d'acer redreçat, i es determinaran les característiques geomètriques. En el cas que l'acer
disposi d'un certificat de les característiques d'adherència segons l'annex C de l'UNE EN
10080, només caldrà determinar l'altura de la corruga.

- Comprovació de la conformitat de les característiques geomètriques:

Es realitzarà, sobre cada unitat a comprovar, una inspecció per determinar la correspondència
dels diàmetres de les armadures i el tipus d'acer entre el indicat en el projecte i la fulla
de subministrament. A més es revisarà que l'alineació dels seus elements rectes, les seves
dimensions, i els diàmetres de doblat, no presentin desviacions observables a simple vista en
els trams rectes, i que els diàmetres de doblat i les desviacions geomètriques respecte a les
formes d'especejament del projecte són conformes amb les toleràncies establertes en el mateix,
o conformes a l'annex 11 de l'EHE-08.

- Comprovacions addicionals en cas de soldadura resistent:

- Si s'utilitza una soldadura resistent per a l'elaboració de l'armat a fàbrica, la DF haurà
de demanar les evidències documentals de que el procés està en possessió d'un distintiu de
qualitat oficialment reconegut. Si l'elaboració de l'armat es fa a obra, la DF permetrà la
realització de la soldadura resistent només en el cas que es faci un control d'execució
intens.

- A més, la DF haurà de disposar la realització d'una sèrie de comprovacions experimentals
de la conformitat del procés, en funció del tipus de soldadura, d'acord amb 7.2 de l'UNE
36832.

CRITERIS DE PRESA DE MOSTRES:

La presa de mostra es realitzarà seguint les indicacions de la DF, d'acord a la norma UNE
36-092 i a l'EHE-08 o CODI ESTRUCTURAL. El control plantejat es realitzarà abans de començar
el formigonat de les estructures, en el cas de material sense marca de qualitat, o abans de la
posta en servei en el cas de que disposi de l'esmentada marca de qualitat de producte.

INTERPRETACIÓ DE RESULTATS I ACTUACIONS EN CAS D'INCOMPLIMENT:

S'acceptarà el lot sempre que, en el cas del redreçat, les característiques mecàniques de
l'armadura presentin resultats conformes als marges definits a l'EHE-08 (art. 32.2) o el CODI
ESTRUCTURAL (art 34.2). En el cas d'altres processos, s'acceptarà el lot quan els assaigs de
tracció i doblat compleixin amb les especificacions establertes.

En cas de no complir-se alguna especificació, s'efectuarà una nova presa de mostres del mateix
lot. Si es tornés a produir un incompliment d'alguna especificació, es rebutjaria el lot.

En el cas de l'acer subministrat en barra, i respecte a les característiques d'adherència,
s'acceptarà el lot si es compleixen les especificacions definides a l'art. 32.2 de l'EHE-08 o
l'art. 34.2 del CODI ESTRUCTURAL. En cas contrari, es tornarà a fer una presa de mostres del
mateix lot, i si es tornés a donar un incompliment d'alguna especificació, es rebutjarà el lot
sencer.

La DF rebutjarà les armadures que presentin un grau d'oxidació excessiu que pugui afectar a
les seves condicions d'adherència. Es considerarà oxidació excessiva quan mitjançant un
raspallat amb pues metàl·liques, es determini una pèrdua de pes de la barra proveta superior
al 1%. S'haurà de comprovar que un cop eliminat l'òxid, l'altura de la corruga compleix amb
els límits establerts a l'art. 32.2 de l'EHE-08 o l'art. 34.2 del CODI ESTRUCTURAL.

En el cas de produir-se un incompliment en les característiques geomètriques, es rebutjarà
l'armadura que presenti defectes, i es procedirà al repàs de tota la remesa. Si les
comprovacions resulten satisfactòries, s'acceptarà la remesa, prèvia substitució de l'armadura
defectuosa. En cas contrari, es rebutjarà tota la remesa.

B0 MATERIALS BÀSICS

B0F MATERIALS BÀSICS DE CERÀMICA

B0F1 MAONS CERÀMICS

0.- ELEMENTS QUE CONTEMPLA EL PLEC

B0F1D2A1.

1.- DEFINICIÓ I CARACTERÍSTIQUES DELS ELEMENTS

Peces d'argila cuita utilitzades en el ram de paleta (façanes vistes o revestides, estructures
portants i no portants, murs i divisòries interiors, tant a edificació com a enginyeria civil)

S'han considerat els tipus següents:

En funció de la densitat aparent:

- Peces LD, amb una densitat aparent menor o igual a 1000 kg/m³, per a parets revestides
- Peces HD, peces per a elements sense revestir o per a revestir i amb una densitat aparent
més gran de 1000 kg/m³

En funció del nivell de confiança de les peces respecte a la resistència a la compressió:

- Peces de categoria I: peces amb una resistència a compressió declarada amb probabilitat de
no assolir-se inferior al 5%.
- Peces de categoria II: peces que no compleixen el nivell de confiança especificat per la
categoria I.

En funció del volum i disposició de forats:

- Peces massisses
- Peces calades
- Peces alleugerides
- Peces foradades

CARACTERÍSTIQUES GENERALS:

Les peces han de presentar regularitat de dimensions i de forma.

No ha de tenir esquerdes, forats, exfoliacions, ni escrostonaments d'arestes.

Si és de cara vista no ha de tenir imperfeccions, taques, cremades, etc. i la uniformitat de
color en el maó i en el conjunt de les remeses ha de complir les condicions subjectives
requerides per la DF.

La disposició dels forats ha de ser de manera que no hi hagi risc de que apareguin fissures en
els envanets i parets de la peça durant la seva manipulació o col·locació.

Ha de tenir una textura uniforme. Està suficientment cuit si s'aprecia un so agut en ser
colpejat i un color uniforme en fracturar-se.

El fabricant ha de declarar la dimensions nominals de les peces en mil·límetres i en l'ordre
de llarg, ample i alt.

Volum de forats:

- Massís: <= 25%
- Calat: <= 45%
- Alleugerit: <= 55%
- Foradat: <= 70%

Volum de cada forat: <= 12,5%

Gruix total dels envanets (relació amb el gruix total):

- Massís: >= 37,5%
- Calat: >= 30%
- Alleugerit: >= 20%

Les característiques següents han de complir amb els valors declarats pel fabricant, assajades
segons la norma corresponent, dins del límit de tolerància indicat, en el seu cas:

Característiques essencials en peces per a ús en elements amb requisits estructurals:

- Resistència mitja a compressió (UNE-EN 772-1): >= 5 N/mm², >= valor declarat pel
fabricant, amb indicació de categoria I o II
- Adherència (UNE-EN 1052-3): >= valor declarat pel fabricant
- Contingut en sals solubles actives (UNE-EN 772-5): <= valor declarat pel fabricant, amb
indicació de la seva categoria

Característiques essencials en peces per a ús en elements amb exigències davant el foc:

- Classe de reacció al foc: exigència en funció del contingut en massa o volum, de materials
orgànics distribuïts de forma homogènia:
 - Peces amb <= 1,0%: A1
 - Peces amb > 1,0% (UNE-EN 13501-1)

Característiques essencials en peces per a ús en elements amb exigències acústiques:

- Tolerància en les dimensions (UNE-EN 772-16): <= valor declarat pel fabricant, amb
indicació de la categoria
- Forma de la peça (UNE-EN 771-1)
- Especificacions dels forats: Disposició, volum, superfície, gruix dels envanets (UNE-EN
772-3)

- Densitat absoluta (UNE-EN 772-13):
- Tolerància de la densitat (UNE-EN 772-13): El valor declarat pel fabricant ha d'estar dins dels límits següents en funció de la categoria.
 - D1: <= 10%
 - D2: <= 5%
 - Dm: <= desviació declarada pel fabricant en %

Característiques essencials en peces per als usos previstos en l'apartat 4.1 del DB HE 1:

- Propietats tèrmiques (UNE-EN 1745)
- Permeabilitat al vapor d'aigua (UNE-EN 1745)

Els pinyols de calç no han de reduir la resistència de la peça (després de l'assaig reiteratiu sobre aigua en ebullició i la dessecació posterior a una temperatura de 105°C) en més de 10% si el maó és per a revestir i un 5% si es de cara vista, ni han de provocar més escrostonaments dels admesos un cop s'hagi submergit en aigua un temps mínim de 24 h.

PECES LD:

Les característiques següents han de complir amb els valors declarats pel fabricant, assajades segons la norma corresponent, dins del límit de tolerància indicat, en el seu cas:

Característiques essencials:

- Per a ús de cara vista o amb protecció de morter de capa fina:
 - Durabilitat (resistència gel/desgel)

Característiques essencials en peces per a ús en elements amb requisits estructurals:

- Per a peces perforades horitzontalment amb una dimensió >= 400 mm i envanets exteriors < a 12 mm que hagin d'anar revestides amb un lliscat:
 - Expansió per humitat (UNE-EN 772-19)

- Per a ús de cara vista o amb protecció de morter de capa fina:

- Contingut en sals solubles actives (UNE-EN 772-5): El valor declarat pel fabricant ha d'estar dins dels límits especificats a l'UNE-EN 771-1 en funció de la categoria

Característiques essencials en peces per a ús en elements amb exigències acústiques:

- Densitat aparent (UNE-EN 772-13): <= 1000 kg/m³

PECES HD:

Les característiques següents han de complir amb els valors declarats pel fabricant, assajades segons la norma corresponent, dins del límit de tolerància indicat, en el seu cas:

Característiques essencials:

- Durabilitat (resistència gel/desgel): Indicació de la categoria en funció del grau d'exposició

Característiques essencials en peces per a ús en elements amb requisits estructurals:

- Expansió per humitat (UNE-EN 772-19)

- Per a ús de cara vista o amb protecció de morter de capa fina:

- Contingut en sals solubles actives (UNE-EN 772-5): El valor declarat pel fabricant ha d'estar dins dels límits especificats a l'UNE-EN 771-1 en funció de la categoria

Característiques essencials en peces per a ús en elements amb exigències acústiques:

- Densitat aparent (UNE-EN 772-13): >= 1000 kg/m³

Característiques essencials en peces per a ús en cara vista o en barreres anticapil·laritat:

- Absorció d'aigua: <= valor declarat pel fabricant
 - Cara vista (UNE-EN 771-1)
 - Barreres anticapil·laritat (UNE-EN 772-7)

Característiques complementàries:

- Succió immersió 60 ±2 s (UNE-EN 772-11) : <= valor declarat pel fabricant

2.- CONDICIONS DE SUBMINISTRAMENT I EMMAGATZEMATGE

Subministrament: Empaquetats sobre palets, de manera no totalment hermètica.

Emmagatzematge: De manera que no es trenquin o s'escantonin. No han d'estar en contacte amb terres que continguin solucions salines, ni amb productes que puguin modificar les seves característiques (cendres, fertilitzants, greixos, etc.).

3.- UNITAT I CRITERIS D'AMIDAMENT

Unitat d'amidament: la indicada a la descripció de l'element

Criteri d'amidament: quantitat necessària subministrada a l'obra

4.- NORMATIVA DE COMPLIMENT OBLIGATORI

UNE-EN 771-1:2003 Especificaciones de piezas para fábrica de albañilería. Parte 1: Piezas de arcilla cocida.

UNE-EN 771-1:2003/A1:2006 Especificaciones de piezas para fábrica de albañilería. Parte 1: Piezas de arcilla cocida.

Real Decreto 314/2006, de 17 de marzo, por el que se aprueba el Código Técnico de la Edificación Parte 2. Documento Básico de Seguridad estructural Fábrica DB-SE-F.

5.- CONDICIONS DE CONTROL DE RECEPCIÓ

CONDICIONS DE MARCATGE I CONTROL DE LA DOCUMENTACIÓ:

Si el material ha de ser component del full principal del tancament exterior d'un edifici, el

fabricant ha de declarar els valors de les propietats hídriques següents, d'acord amb l'especificat en l'apartat 4.1 del DB HS 1:

- Absorció d'aigua per capil·laritat
- Succió o tasa d'absorció d'aigua inicial (kg/m².min)
- Absorció d'aigua a llarg termini o per immersió total (% o g/m³)

El subministrador ha de posar a disposició de la DF en el cas que aquesta ho sol·liciti, la documentació següent, que acredita el marcatge CE, segons el sistema d'avaluació de conformitat aplicable, d'acord amb el que disposa l'apartat 7.2.1 del CTE:

- Productes per a murs, pilars i particions (peces Categoria I*). * Peces amb una resistència a compressió declarada amb una probabilitat d'error inferior o igual al 5%. Es pot determinar amb el valor mitjà o amb el valor característic:

- Sistema 2+: Declaració de Prestacions

- Productes per a murs, pilars i particions (peces Categoria II**). ** Peces amb una resistència a compressió declarada amb una probabilitat d'error superior al 5%. Es pot determinar amb el valor mitjà o amb el valor característic:

- Sistema 4: Declaració de Prestacions

A l'embalatge o a l'albarà de lliurament han de constar-hi les dades següents:

- Classificació segons DB-SE-F (Taula 4.1)

- Marca CE de conformitat amb el que disposen els Reials Decrets 1630/1992 de 29 de desembre i 1328/1995 de 28 de juliol. El símbol normalitzat del marcatge CE s'ha d'acompanyar de la següent informació:

- Numero d'identificació del organisme notificat (només per al sistema 2+)
- Marca del fabricant i lloc d'origen
- Dos últims dígits del any en que s'ha imprès el marcat CE.
- Número del certificat de conformitat del control de producció a fàbrica, en el seu cas
- Referència a la norma EN 771-1
- Descripció de producte: nom generíc, material, dimensions, .. i ús al que va destinat.
- Informació de les característiques essencials segons annex ZA de l'UNE-EN 771-1

OPERACIONS DE CONTROL:

El control de recepció de material verificarà que les característiques dels materials són coincidents amb l'establert en la DT. Aquest control ha de complir l'especificat en l'apartat 7.2 del CTE.

Control de documentació: documents d'origen (full de subministrament i etiquetat), certificat de garantia del fabricant, en el seu cas, (signat per persona física) i els documents de conformitat o autoritzacions administratives exigides, inclòs la documentació corresponent al marcatge CE quan sigui pertinent.

Control mitjançant distintius de qualitat i avaluacions d'idoneïtat: En el cas que el fabricant disposi de marques de qualitat, ha d'aportar-ne la documentació corresponent

Control de recepció mitjançant assaigs: Si el material disposa d'una marca legalment reconeguda a un país de la CEE (Marcatge CE, AENOR, etc.) es podrà prescindir dels assaigs de control de recepció de les característiques del material garantides per la marca; i la DF sol·licitarà en aquest cas, els resultats dels assaigs corresponents al subministrament rebut. En qualsevol cas, la DF podrà sol·licitar assaigs de control de recepció si ho creu convenient.

Les peces de categoria I tindran una resistència declarada. El fabricant aportarà la documentació que acrediti que el valor declarat de la resistència a compressió s'obtingui segons estableix l'UNE-EN 771-3 i assajades segons l'UNE-EN 772-1, i l'existència d'un pla de control de producció industrial que doni garanties.

Les peces de categoria II tindran una resistència a compressió declarada igual al valor mig obtingut en assaig segons UNE-EN 772-1, tot i que el nivell de confiança pot resultar inferior al 95%.

En el cas que es realitzi el control mitjançant assaigs, s'ha de fer les comprovacions següents:

- Abans de començar l'obra de cada 45000 unitats que arribin a l'obra, s'ha de determinar la resistència a la compressió d'una mostra de 6 maons, segons la norma UNE-EN 772-1.

CRITERIS DE PRESA DE MOSTRES:

S'han de seguir les instruccions de la DF i els criteris de les normes de procediment indicades en cada assaig.

INTERPRETACIÓ DE RESULTATS I ACTUACIONS EN CAS D'INCOMPLIMENT:

Si en els terminis establerts al començar l'obra no es fa l'entrega dels certificats de qualitat del fabricant, es realitzarà una sèrie completa d'assaigs sobre el material rebut a càrrec del Contractista.

En general, els resultats dels assaigs sobre totes les peces de les mostres han de complir les condicions especificades.

En el cas de la resistència a compressió, el valor a comparar amb l'especificació s'obté amb la fórmula: $R_{ck} = R_c - 1,64 s$, essent:

- s: Desviació típica (n-1), $s^2 = (R_{ci} - R_c)^2 / (n-1)$
- R_c: Valor mig de les resistències de les provetes
- R_{ci}: Valor de resistència de cada proveta
- n: Nombre de provetes assajades

En cas d'incompliment en un assaig, es repetirà, a càrrec del contractista, sobre el doble numero de mostres del mateix lot, acceptant-ne aquest, quan els resultats obtinguts siguin conformes a les especificacions exigides.

- En element estructural incloure la verificació:
 - En el cas de l'assaig de massa, es prendrà com a resultat el valor mig de les 6 determinacions realitzades.

B5 COBERTES

B5Z MATERIALS ESPECIALS PER A COBERTES

B5ZZ MATERIALS AUXILIARS PER A COBERTES

B5ZZB- VIS D'ACER GALVANITZAT

0.- ELEMENTS QUE CONTEMPLA EL PLEC

B5ZZB-131H.

1.- DEFINICIÓ I CONDICIONS DELS ELEMENTS

Materials per a col·laborar i complementar l'execució de cobertes de tot tipus.

S'han considerat els elements següents:

- Clau o vis d'acer galvanitzat amb junt de plom, plàstic, plom i ferro o metall i goma

PEÇA DE PLANXA:

El forat de la peça de suport per a bonera de paret, ha d'estar centrat, en el tram de la planxa que ha d'anar recolzat sobre la paret.

No ha de tenir variacions del gruix ni d'altres defectes visibles a la seva superfície.

Les arestes han de ser rectes i escairades.

El gruix de la planxa ha de ser constant.

La planxa de zinc o coure ha de tenir una fractura brillant.

PECES D'ACER GALVANITZAT:

El recobriments de zinc ha de ser llis, sense discontinuïtats ni exfoliacions i no ha de tenir taques ni imperfeccions superficials.

No ha d'estar en contacte amb productes químics de pH < 6 i pH > 12,5.

Puresa del zinc (% en pes): >= 98,5

PECES DE PLANXA D'ACER GALVANITZAT:

Toleràncies:

- Desenvolupament: ± 3 mm
- Llargària nominal: + 3%, - 0%
- Gruix: ± 0,1 mm

TUB D'ACER GALVANITZAT:

Ha de portar una anella per a fer l'acord interior d'impermeabilització.

Gruix del tub: >= 0,6 mm

Gruix de la platina: >= 1 mm

Protecció de la galvanització (Sendzimir): >= 400 g/m²

ANCORATGE D'ACER GALVANITZAT:

L'ancoratge d'acer galvanitzat ha de tenir una forma que garanteixi la unió entre els elements.

Protecció de la galvanització (Sendzimir): >= 275 g/m²

CLAU O VIS D'ACER GALVANITZAT:

Ha de ser recte, amb la cabota plana i la punta afinada i regular.

L'expressió de les mesures sempre ha de ser: Diàmetre x llargària.

Protecció de la galvanització (Sendzimir): >= 275 g/m²

Característiques del junt:

Material del junt	Diàmetre de la peça (mm)	Diàmetre del junt (mm)	Gruix del junt (mm)
Vis:	5,4	24	
Plom i ferro	5,5	24	>= 10
	6,5	27	
Vis:	-	53 metall	>= 7 metall
Metall i goma	-	50 goma	>= 10 goma

```
|Clau: Plom      | - | >= 20 exterior| >= 2 |
|Clau: Plàstic  | - | >= 15 exterior| >= 5 |
+-----+-----+
2.- CONDICIONS DE SUBMINISTRAMENT I EMMAGATZEMATGE
PECES D'ACER:
Subministrament: Empaquetades.
Emmagatzematge: En llocs protegits contra els impactes, de la intempèrie i sense contacte amb el terra.
3.- UNITAT I CRITERI D'AMIDAMENT
Unitat d'amidament: la indicada a la descripció de l'element
Criteri d'amidament: quantitat necessària subministrada a l'obra
4.- NORMATIVA DE COMPLIMENT OBLIGATORI
PECES D'ACER GALVANITZAT:
UNE 7183:1964 Método de ensayo para determinar la uniformidad de los recubrimientos galvanizados, aplicados a materiales manufacturados de hierro y acero.
UNE 37501:1988 Galvanización en caliente. Características y métodos de ensayo.
```

B9 MATERIAL PER A PAVIMENTS

B9F MATERIALS PER A PAVIMENTS DE PECES PREFABRICADES DE FORMIGÓ

B9F3- PEÇA O LLAMBORDÍ DE FORMIGÓ DE FORMA REGULAR

0.- ELEMENTS QUE CONTEMPLA EL PLEC

B9F3-0HQ9.

1.- DEFINICIÓ I CONDICIONS DELS ELEMENTS

Peça prefabricada de formigó per a paviments d'ús exterior.

CARACTERÍSTIQUES GENERALS:

La peça ha de tenir un color i una textura uniformes a tota la superfície.

La cara vista no ha de tenir esquerdes, escantonaments ni altres defectes.

Les cares horitzontals han de ser planes i paral·leles.

El cantells de la cara vista han de ser bisellats o arrodonits.

No han de ser visibles els granulats del morter en la capa vista.

La textura i el color no han de presentar diferències significatives respecte de qualsevol mostra facilitada pel fabricant i aprovada pel comprador.

Les peces poden ser monocapa, amb un sol tipus de formigó, o bicapa, amb diferents tipus en la seva estructura principal i en la seva capa superficial.

En el cas de peces bicapa, no ha d'existir separació entre les dues capes.

En les peces de color, pot estar acolorida la capa superficial o tota la peça.

La forma d'expressió de les mesures sempre ha de ser: Llargària x amplària x gruix.

Gruix de la capa vista: >= 4 mm

RAJOLES:

Llargària: <= 1 m

Relació entre la llargària total i el gruix: > 4

Les característiques dimensionals, físiques i mecàniques han de complir les especificacions de la norma UNE-EN 1339 i s'han de determinar segons aquesta norma.

Toleràncies:

- Desviació de la llargària respecte de la llargària nominal:
 - Classe 1 (marcat N): ± 5 mm
 - Classe 2 (marcat P):
 - Dimensions nominals de la peça <= 600 mm: ± 2 mm
 - Dimensions nominals de la peça > 600 mm: ± 3 mm
 - Classe 3 (marcat R): ± 2 mm
- Desviació de l'amplària respecte de l'amplària nominal:
 - Classe 1 (marcat N): ± 5 mm
 - Classe 2 (marcat P):
 - Dimensions nominals de la peça <= 600 mm: ± 2 mm
 - Dimensions nominals de la peça > 600 mm: ± 3 mm
 - Classe 3 (marcat R): ± 2 mm
- Desviació del gruix respecte del gruix nominal:
 - Classe 1 (marcat N): ± 3 mm
 - Classe 2 (marcat P):
 - Dimensions nominals de la peça <= 600 mm: ± 3 mm
 - Dimensions nominals de la peça > 600 mm: ± 3 mm
 - Classe 3 (marcat R): ± 2 mm
- Diferència entre dues mesures de llargària, amplària i gruix d'una mateixa peça: <= 3 mm
- Diferència màxima entre la llargària de dues diagonals (peces amb diagonals superiors a 300 mm):
 - Classe 1 (marcat J):
 - Llargària <= 850 mm: 5 mm
 - Llargària > 850 mm: 8 mm
 - Classe 2 (marcat K):
 - Llargària <= 850 mm: 3 mm
 - Llargària > 850 mm: 6 mm
 - Classe 3 (marcat L):
 - Llargària <= 850 mm: 2 mm

- Llargària > 850 mm: 4 mm
- Desviació màxima sobre la planor i curvatura de la cara vista plana (peces de dimensió màxima superior a 300 mm): - Dispositiu de mesura de 300 mm de llargària: -
Convexitat màxima: 1,5 mm - Concavitat màxima: 1 mm - Dispositiu de mesura de 400 mm de llargària: - Convexitat màxima: 2 mm - Concavitat màxima: 1,5 mm
- Dispositiu de mesura de 500 mm de llargària: - Convexitat màxima: 2,5 mm
- Concavitat màxima: 1,5 mm - Dispositiu de mesura de 800 mm de llargària: -
Convexitat màxima: 4 mm - Concavitat màxima: 2,5 mm

LLAMBORDINS:

Dimensió horitzontal de qualsevol secció transversal a 50 mm del cantell: >= 50 mm

Relació entre la llargària total i el gruix: <= 4

Les característiques dimensionals, físiques i mecàniques han de complir les especificacions de la norma UNE-EN 1338 i s'han de determinar segons aquesta norma.

Toleràncies:

- Desviació de la llargària respecte de la llargària nominal: - Llabordins de gruix < 100 mm: ± 2 mm - Llabordins de gruix >= 100 mm: ± 3 mm
- Desviació de l'amplària respecte de l'amplària nominal: - Llabordins de gruix < 100 mm: ± 2 mm - Llabordins de gruix >= 100 mm: ± 3 mm
- Desviació del gruix respecte del gruix nominal: - Llabordins de gruix < 100 mm: ± 3 mm - Llabordins de gruix >= 100 mm: ± 4 mm

- Diferència entre dues mesures del gruix d'una mateixa peça: <= 3 mm

- Diferència màxima entre la llargària de dues diagonals (peces amb diagonals superiors a 300 mm): - Classe 1 (marcat J): 5 mm - Classe 2 (marcat K): 3 mm

- Desviació màxima sobre la planor i curvatura de la cara vista plana (peces de dimensió màxima superior a 300 mm): - Dispositiu de mesura de 300 mm de llargària: -
Convexitat màxima: 1,5 mm - Concavitat màxima: 1 mm - Dispositiu de mesura de 400 mm de llargària: - Convexitat màxima: 2 mm - Concavitat màxima: 1,5 mm

2.- CONDICIONS DE SUBMINISTRAMENT I EMMAGATZEMATGE

Subministrament: Embalades en palets.

Emmagatzematge: En el seu embalatge fins a la seva utilització.

3.- UNITAT I CRITERI D'AMIDAMENT

Unitat d'amidament: la indicada a la descripció de l'element

Criteri d'amidament: quantitat necessària subministrada a l'obra

4.- NORMATIVA DE COMPLIMENT OBLIGATORI

LLAMBORDINS:

UNE-EN 1338:2004 Adoquines de hormigón. Especificaciones y métodos de ensayo.

RAJOLES:

UNE-EN 1339:2004 Baldosas de hormigón. Especificaciones y métodos de ensayo.

5.- CONDICIONS DE CONTROL DE RECEPCIÓ

CONDICIONS DE MARCATGE I CONTROL DE LA DOCUMENTACIÓ:

El subministrador ha de posar a disposició de la DF en el cas que aquesta ho sol·liciti, la documentació següent, que acredita el marcatge CE, segons el sistema d'avaluació de conformitat aplicable, d'acord amb el que disposa l'apartat 7.2.1 del CTE: - Productes per a usos interns incloent les premises de transport públic de Nivell o Classe: A1*. * Productes o materials que no necessiten sotmetre's a assaig de reacció al foc (per exemple productes o materials de la classe A1 conformement a la Decisió 96/603/CE, i les seves modificacions), - Productes per a cobertes de Nivell o Classe: es considera que satisfan els requisits enfront del foc extern **. ** Decisió de la Comissió 2000/553/CE, modificada, - Productes per a ús extern i acabat de carrers, cobrint àrees externes de circulació de vianants i de vehicles:

- Sistema 4: Declaració de Prestacions

A l'albarà de lliurament, hi ha de constar la següent informació com a mínim:

- Identificació del fabricant o la fàbrica

- Data en que el producte és declarat apte per a l'ús en el cas de que es lliure amb anterioritat a la mencionada data

- Identificació del producte segons la classificació de la norma UNE-EN 1339 per a les rajoles i UNE-EN 1338 per als llambordins: - Dimensions nominals - Resistència climàtica -

Resistència a flexió - Resistència al desgast per abrasió - Resistència al

lliscament/patinatge - Càrrega de trencament - Comportament davant del foc -

Conductivitat tèrmica

- Referència a la norma UNE-EN 1339 en el cas de rajoles i a l'UNE-EN 1338 en el cas de

llambordins

- Identificació del producte

- Marcatge CE de conformitat amb el que disposa el Reial Decret 1328/1995, de 28 de juliol. El símbol normalitzat CE s'ha d'acompanyar de la següent informació: - Nom o marca

identificativa del fabricant - Direcció registrada del fabricant - Les 2 últimes

xifres de l'any d'impressió del marcatge - Referència a la norma: - EN 1339 per a

les lloses - EN 1338 per als llambordins - El tipus de producte i lluc a que es

destina - Informació sobre les característiques/mandats a declarar

Per als productes destinats a àrees de circulació peatonal: - Resistència al trencament

- Resistència al patinat/lliscament - Durabilitat

Per als productes destinats a paviments d'ús interior: - Reacció al foc - Resistència

a la ruptura - Resistència al patinat/lliscament - Durabilitat - Conductivitat

tèrmica (si procedeix)

Per als productes destinats a cobertes: - Comportament davant del foc extern: es considera satisfactori

En el cas que el material declari contingut reciclat, el fabricant ha de mostrar, si se li demana, la documentació que acrediti aquest contingut.

BD MATERIALS PER A EVACUACIÓ, CANALITZACIÓ I VENTILACIÓ ESTÀTICA

BD5 MATERIALS PER A DRENATGES

BD55- BONERA

BD55-1 BONERA

0.- ELEMENTS QUE CONTEMPLA EL PLEC

BD55-10LOI.

1.- DEFINICIÓ I CONDICIONS DELS ELEMENTS

Materials per a la formació d'elements que tenen com a finalitat la conducció i evacuació de l'aigua de coberta.

S'han considerat els elements següents:

- Bonera de 110 a 200 mm de diàmetre, de PVC rígid, extruït, sense plastificants, amb

accessoris i peces de muntatge

- Bonera de fosa amb tapa plana de 20 x 20 cm

- Bonera de goma termoplàstica i additius especials i tots els accessoris de muntatge. La

bonera de paret té una boca d'entrada formant angle

PECES D'ACER GALVANITZAT:

El recobriments de zinc ha de ser homogeni i continu en tota la superfície.

No s'han d'apreciar esquerdes, exfoliacions ni desprendiments del recobriments.

Protecció de galvanització (Sendzimir): >= 360 g/m2

Puresa del zinc: >= 98,5%

BONERA I GANXO I SUPORT DE PVC RÍGID:

Ha de tenir un color uniforme en tota la seva superfície.

No ha de tenir rebaves, fissures, grans ni d'altres defectes superficials.

Densitat (UNE 53-020): 1,35 - 1,46 g/cm3

Resistència a la tracció (UNE 53-114): >= 50 N/mm2

Allargament fins al trencament (UNE 53-114): >= 80%

Temperatura de reblaniment Vicat (UNE 53-118): >= 79°C

Comportament amb la calor. Variació longitudinal (UNE 53-114): <= 5%

Resistència a la flama (UNE-EN 60707): Autoextingible

Resistència a l'impacte a 20°C (UNE 53-114): <= 10%

Resistència al xoc tèrmic (UNE 53-114): 1500 cicles

Estanquitat a l'aire i a l'aigua (UNE 53-114): Ha de complir

Resistència als productes químics (DIN 16929): Ha de complir

BONERA DE PVC RÍGID AMB TAPA:

La tapa ha d'anar fixada al cos de la bonera amb cargols protegits contra l'oxidació.

La llargària dels cargols ha de ser l'adequada per a poder-hi intercalar l'aïllament.

Resistència de la tapa a la càrrega de trencament: >= 0,25 N/mm2

Toleràncies:

- Diàmetre de la tapa: - Diàmetre 110 125 mm: ± 1 mm - Diàmetre 160 200 mm: ± 2 mm

ELEMENTS DE GOMA TERMOPLÀSTICA:

La bonera ha de dur una plataforma de base al voltant de la boca d'entrada, amb relleus per a

evitar el retorn de l'aigua.

No ha de tenir rebaves, fissures, grans ni d'altres defectes superficials.

La tapa ha de dur els elements necessaris per a la seva fixació a la bonera.

Llargària:

- Bonera: 33 cm

- Bonera de paret: 34,5 cm

BONERA DE FOSA:

Ha de tenir una plataforma de base al voltant de la boca d'entrada, amb relleus per a evitar

el retorn de l'aigua.

Ha d'estar feta amb fosa grisa ordinària, amb grafit en vetes fines repartides uniformement.

No ha de tenir zones de fosa blanca, ni gotes fredes, ni inclusions de sorra, ni bombolles o

esquerdes, ni d'altres defectes.

L'acabat ha de ser pintat i assecat al forn.

El recobriment ha de ser homogeni i continu a tota la superfície.

No s'han d'apreciar esquerdes, exfoliacions ni desprendiments del recobriment.

La tapa ha d'estar perforada per a poder desguasar.

Resistència a tracció de la fosa, proveta cilíndrica (UNE 36-111): ≥ 180 N/mm²

Duresa Brinell (UNE_EN_ISO 6506/1): ≥ 155 HB

Contingut de ferrita, a 100 augments: $\leq 10\%$

Contingut de fòsfor: $\leq 0,15\%$

Contingut de sofre: $\leq 0,14\%$

2.- CONDICIONS DE SUBMINISTRAMENT I EMMAGATZEMATGE

BONERA O MANIGUET:

Subministrament: Les peces han d'anar empaquetades. Han de portar gravada la marca del fabricant.

Emmagatzematge: en el seu envàs, en llocs protegits contra els impactes.

3.- UNITAT I CRITERI D'AMIDAMENT

Unitat d'amidament: la indicada a la descripció de l'element

Criteri d'amidament: quantitat necessària subministrada a l'obra

4.- NORMATIVA DE COMPLIMENT OBLIGATORI

PECES D'ACER GALVANITZAT:

UNE 7183:1964 Método de ensayo para determinar la uniformidad de los recubrimientos

galvanizados, aplicados a materiales manufacturados de hierro y acero.

UNE 37501:1988 Galvanización en caliente. Características y métodos de ensayo.

PECES DE FOSA:

* UNE 36111:1973 Fundición gris. Tipos, características y condiciones de suministro de piezas moldeadas.

* ISO/R 185-61 Classification of grey cast iron.

PECES DE PLANXA DE ZINC, COURE, ALUMINI, DE PVC RÍGID O GOMA TERMOPLÀSTICA:

No hi ha normativa de compliment obligatori.

BD MATERIALS PER A EVACUACIÓ, CANALITZACIÓ I VENTILACIÓ ESTÀTICA

BD7 TUBS PER A CLAVEGUERES I COL·LECTORS

BD7J TUBS DE POLIETILÈ DE DENSITAT ALTA PER A CLAVEGUERES I COL·LECTORS

0.- ELEMENTS QUE CONTEMPLA EL PLEC

BD7JE180.

1.- DEFINICIÓ I CARACTERÍSTIQUES DELS ELEMENTS

Tub de polietilè de densitat alta apte per a unions soldades per a l'execució d'obres d'evacuació d'aigües residuals en canalitzacions subterrànies.

CARACTERÍSTIQUES GENERALS:

El tub ha de tenir la superfície llisa, sense ondulacions. No ha de tenir bombolles, esquerdes ni d'altres defectes.

Els extrems han d'acabar amb un tall perpendicular a l'eix i sense rebaves.

Els tubs han de poder unir-se entre sí mitjançant el sistema de soldadura descrit a l'UNE 53394.

Les unions han de tenir la resistència definida a l'UNE 53365.

Cada tub ha de portar marcades com a mínim cada 3 m, de forma indeleble i ben visible les dades següents:

- Designació comercial
- Referència del material (PE 50A)
- Diàmetre nominal en mm
- Gruix nominal en mm
- Pressió nominal en MPa
- Any de fabricació
- UNE 53365

Material constitutiu:

- Polietilè d'alta densitat tal i com es defineix en la norma UNE-EN ISO 1872-1.
- Negre de carboni amb les característiques següents:
 - Densitat: 1500- 2000 kg/m³

- Mida mitjana de la partícula: 0,010- 0,025 micres

Les característiques físiques i químiques dels tubs han de complir l'especificat en l'apartat 5.2.3 de l'UNE 53365.

Ha de superar els assaigs d'estanquitat, resistència a la pressió interna i de rigidesa circumferencial, descrits a l'UNE 53365.

Diàmetre i gruix de la paret:

Diàmetre Nominal (mm)	Gruix de la paret (mm)		Tolerància màxima DN (mm)
	Serie 12.5 PN 0,4 MPa	Serie 8 PN 0,6 MPa	
110	4,2	6,6	+ 1,0
125	4,8	7,4	+ 1,2
140	5,4	8,3	+ 1,3
160	6,2	9,5	+ 1,5
180	6,9	10,7	+ 1,7
200	7,7	11,9	+ 1,8
225	8,6	13,4	+ 2,1
250	9,6	14,8	+ 2,3
280	10,7	16,6	+ 2,6
315	12,1	18,7	+ 2,9
355	13,6	21,1	+ 3,2
400	15,3	23,7	+ 3,6
450	17,2	26,7	+ 4,1
500	19,1	29,6	+ 4,5
560	21,4	33,2	+ 5,0
630	24,1	37,4	+ 5,0
710	27,2	42,0	+ 5,0
800	30,6	47,4	+ 5,0

Toleràncies:

- Diàmetre exterior mig (arrodonit al 0,1 mm superior): + 0,009 DN mm, $\leq + 5,0$

- Ovalació (arrodonit al 0,1 mm superior) (DN = diàmetre nominal en mm):

- Tubs rectes: $\leq 0,02$ DN mm

- Tubs subministrat en rotlle: $\leq 0,06$ DN mm

- Gruix de la paret (arrodonit al 0,1 mm superior) (e = gruix nominal en mm):

- Tubs gruix nominal ≤ 24 mm: 0,1e + 0,2 mm

- Tubs gruix nominal > 24 mm: 0,15 e + 0,2 mm

- Llargària (23 \pm 2°C): + 10 mm

No s'admeten toleràncies negatives en cap de les dimensions del tub.

La verificació de les mesures s'ha de fer d'acord amb la norma UNE 53365.

2.- CONDICIONS DE SUBMINISTRAMENT I EMMAGATZEMATGE

Subministrament: Protegit per tal que arribi a l'obra amb les condicions exigides.

Emmagatzematge: En llocs protegits d'impactes, dels raigs solars i ben ventilats. S'han d'apilar horitzontalment i paral·lelament sobre superfícies planes.

3.- UNITAT I CRITERIS D'AMIDAMENT

Unitat d'amidament: la indicada a la descripció de l'element

Criteri d'amidament: quantitat necessària subministrada a l'obra

4.- NORMATIVA DE COMPLIMENT OBLIGATORI

* UNE 53365:1990 Plásticos. Tubos de polietileno de alta densidad para uniones soldadas, usados para canalizaciones subterráneas, enterradas o no, empleadas para la evacuación y desagües. Características y métodos de ensayo.

BD MATERIALS PER A EVACUACIÓ, CANALITZACIÓ I VENTILACIÓ ESTÀTICA

BDK MATERIALS PER A PERICONS DE CANALITZACIONS

BDKZ MATERIALS AUXILIARS PER A PERICONS DE CANALITZACIONS

0.- ELEMENTS QUE CONTEMPLA EL PLEC

BDKZ3150.

1.- DEFINICIÓ I CARACTERÍSTIQUES DELS ELEMENTS

Dispositius de cobriment i tancament per a pous, pericons, embornals o interceptors i materials complementaris per a pous de registre.

S'han considerat els elements següents:

- Bastiment i tapa per a pous i pericons de registre de canalitzacions

S'han considerat els materials següents per a tapes i reixes

- Fosa gris
- Fosa dúctil
- Acer

BASTIMENT I TAPA O BASTIMENT I REIXA:

La peça ha de tenir la forma i els gruixos adequats per a suportar les càrregues del trànsit.

Els dispositius de cobriment i tancament utilitzats en zones de circulació de vianants i/o de vehicles, s'han de classificar segons la norma UNE-EN 124, en alguna de les classes següents:

- Classe A 15: Zones susceptibles de ser utilitzades només per vianants i ciclistes.
- Classe B 125: Vorereres, zones de vianants i superfícies semblants, àrees d'estacionament i aparcaments de varis pisos per a cotxes.
- Classe C 250: Vorals i cunetes de carrers, que mesurada a partir de la vorada de la vorera s'extèn en un màxim de 0,5 m sobre la calçada i 0,2 m sobre la vorera
- Classe D 400: Calçades de carreteres (inclòs carrers de vianants), vorals estabilitzats i zones d'aparcament per a tot tipus de vehicles.
- Classe E 600: Zones per les que circulen vehicles de gran tonelatje (paviments d'aeroports, molls, etc.).
- Classe F 900: Zones sotmeses a càrregues particularment elevades (paviments d'aeroports)

Tots els elements que formen el dispositiu han d'estar protegits contra la corrosió.

El dispositiu ha d'estar lliure de defectes que puguin perjudicar el seu bon estat per tal de ser utilitzat.

Les tapes o reixes metàl·liques, han de tenir la superfície superior antilliscant.

Quan estiguin combinat un metall amb el formigó, o qualsevol altre material, ambdós han de tenir una adherència satisfactoria.

Els dispositius han de ser compatibles amb els seus assentaments. El conjunt no ha de produir soroll al trepitjar-lo.

Les tapes o reixes han d'estar assegurades en la seva posició contra el desplaçament degut al trànsit amb una fondària d'encastament suficient o amb un dispositiu de tancament.

La tapa o reixa ha de quedar assegurada dins del bastiment per algun dels següents procediments:

- Amb un dispositiu de tanca
- Amb suficient massa superficial
- Amb una característica específica en el diseny

El disseny d'aquests procediments ha de permetre que la tapa o reixa es pugui obrir amb una eina d'us normal.

El disseny del conjunt ha de garantir la posició correcta de la tapa o reixa en relació amb el bastiment.

S'han de preveure dispositius que permetin garantir un desbloquejament de la tapa o reixa i la seva obertura.

La tapa o reixa ha de recolzar-se en el bastiment en tot el seu perímetre. La pressió del recolzament corresponent a la càrrega d'assaig no ha de superar els 7,5 N/mm². El recolzament ha de contribuir a l'estabilitat de la reixa o tapa en condicions d'us.

L'alçària del bastiment dels dispositius de tancament de les classes D 400, E 600 i F 900, ha de ser com a mínim de 100 mm.

La superfície superior de les reixes, tapes i bastiment ha de ser plana, només les reixes de la classe D 400 poden tenir una superfície còncava.

El pas lliure dels dispositius de tancament utilitzats com a pas d'home, s'han d'ajustar a les normes de seguretat en funció del lloc a on s'instal·lin. En general han de tenir un diàmetre mínim de 600 mm.

La franquícia total entre els diferents elements dels dispositius de cobriment i tancament, han de complir les especificacions següents:

- Un o dos elements:
 - Pas lliure <= 400 mm: =< 7 mm
 - Pas lliure > 400 mm: =< 9 mm
- Tres o més elements:
 - Franquícia del conjunt: <= 15 mm
 - Franquícia de cada element individual: <= 5 mm

Fondària d'encastament (classes D 400 a F 900): >= 50 mm

Toleràncies:

- Planor: ± 1% del pas lliure; <= 6 mm
- Dimensions: ± 1 mm

- Guerxament: ± 2 mm

Si el dispositiu de tancament te forats de ventilació, aquests han de complir les condicions següents:

Superfície de ventilació:

- Pas lliure <= 600 mm: >= 5% de la superfície d'un cercle, amb un diàmetre igual a la pas lliure

- Pas lliure > 600 mm: >= 140 cm²

Dimensions dels forats de ventilació:

- Ranures:
 - Llargària: <= 170 mm
 - Amplària:
 - Classes A 15 a B 125: 18-25 mm
 - Classes C 250 a F 900: 18-32 mm
- Forats:
 - Diàmetre:
 - Classes A 15 a B 125: 18-38 mm
 - Classes C 250 a F 900: 30-38 mm

BASTIMENT AMB REIXA O TAPA PRACTICABLE:

El conjunt ha d'obrir i tancar correctament.

Un cop tancada, la tapa o reixa ha de quedar enrasada amb el bastiment.

L'angle respecte a la horitzontal, de la reixa oberta, ha de ser com a mínim de 100°.

ELEMENTS AMB RECOBRIMENT DE PINTURA BITUMINOSA:

El recobriment de pintura bituminosa, ha de formar una capa contínua que ha de cobrir a l'element completament.

Ha de tenir un color, una lluentor i una textura uniformes.

La pintura ha d'estar ben adherida al suport, no ha de tenir bullofes, escrostonament, ni altres defectes superficials.

DISPOSITIUS DE FORMIGÓ ARMAT:

En els dispositius de tancament de les classes A 15 a D 400 de formigó armat, les arestes i superfícies de contacte entre el bastiment i la tapa, han d'estar protegides amb una xapa de fosa o d'acer galvanitzat en calent.

- A 15: >= 2 mm
- B 125: >= 3 mm
- C 250: >= 5 mm
- D 400: >= 6 mm
- E 600 i F 900: A determinar en funció de cada disseny

Gruix mínim de fosa o d'acer:

Resistència característica a la compressió del formigó després de 28 dies:

- Classe B 15 a F 900: >= 40 N/mm²
- Classe A 15: >= 25 N/mm²

Gruix del recobriment de formigó de l'armadura d'acer: >= 20 mm

ELEMENTS DE FOSA:

La fosa ha de ser gris, de grafit laminar (fosa gris normal, conforme a la norma UNE-EN 1561) o de grafit esferoidal (fosa nodular o dúctil, conforme a la norma UNE-EN 1563).

Les peces han de ser netes, lliures de sorra solta, d'òxid o de qualsevol altre tipus de residu.

No ha de tenir defectes superficials (esquerdes, rebaves, bufaments, inclusions de sorra, gotes fredes, etc.).

BASTIMENT I TAPA O REIXA DE FOSA GRISA:

La fosa ha de ser grisa, amb grafit en vetes fines repartides uniformement i sense zones de fosa blanca.

Les dimensions de la cara inferior han de ser més petites que les corresponents a la cara superior.

Quan la peça hagi de portar potes d'ancoratge, aquestes han de ser de la mateixa colada.

Resistència a tracció de la fosa, proveta cilíndrica (UNE 36-111): >= 180 N/mm²

Duresa Brinell (UNE_EN_ISO 6506/1): >= 155 HB

Contingut de ferrita, a 100 augments: <= 10%

Contingut de fòsfor: <= 0,15%

Contingut de sofre: <= 0,14%

2.- CONDICIONS DE SUBMINISTRAMENT I EMMAGATZEMATGE

BASTIMENT I TAPA O REIXA:

Subministrament: Embalats en caixes. Cada caixa ha de portar escrit el nombre de peces que conté i les seves dimensions.

Emmagatzematge: En posició horitzontal sobre superfícies planes i rígides per tal d'evitar deformacions o danys que alterin les seves característiques.

3.- UNITAT I CRITERIS D'AMIDAMENT

Unitat d'amidament: la indicada a la descripció de l'element

Criteri d'amidament: quantitat necessària subministrada a l'obra

4.- NORMATIVA DE COMPLIMENT OBLIGATORI

BASTIMENT I TAPA O BASTIMENT I REIXA:

UNE-EN 124:1995 Dispositivos de cubrimiento y de cierre para zonas de circulación utilizadas por peatones y vehículos. Principios de construcción, ensayos de tipo, marcado, control de calidad.

ELEMENTS DE FOSA GRIS:

* UNE 36111:1973 Fundición gris. Tipos, características y condiciones de suministro de piezas moldeadas.

5.- CONDICIONS DE CONTROL DE RECEPCIÓ

CONDICIONS DE MARCATGE I CONTROL DE LA DOCUMENTACIÓ:

La tapa o reixa i el bastiment han de tenir marcades de forma indeleble les indicacions següents:

- El codi de la norma UNE EN 124
- La classe segons la norma UNE EN 124
- El nom o sigles de fabricant i el lloc de fabricació
- Referència, marca o certificació si en té

OPERACIONS DE CONTROL EN BASTIMENTS, TAPES I REIXES DE FOSA:

Les tasques de control a realitzar són les següents:

- Recepció del certificat de qualitat del fabricant, d'acord a les condicions del plec.

CRITERIS DE PRESA DE MOSTRES:

Les operacions de control s'han de realitzar segons les indicacions de la DF.

INTERPRETACIÓ DE RESULTATS I ACTUACIONS EN CAS D'INCOMPLIMENT:

No s'acceptarà l'ús de materials que no arribin acompanyats del corresponent certificat de qualitat del fabricant.

En cas de disconformitat d'un control geomètric o de pes, es rebutjarà la peça assajada i s'incrementarà el control, en primer lloc, fins al 20% de les peces, i en cas de seguir observant deficiències, fins al 100% del subministrament.

BF TUBS I ACCESSORIS PER A GASOS I FLUIDS

BFB TUBS I ACCESSORIS DE POLIETILÈ

BFB1 TUBS DE POLIETILÈ DE DENSITAT ALTA

0.- ELEMENTS QUE CONTEMPLA EL PLEC

BFB14600.

1.- DEFINICIÓ I CARACTERÍSTIQUES DELS ELEMENTS

Tubs extruïts de polietilè de densitat alta per a transport i distribució d'aigua a pressió a temperatures fins a 40°C.

CARACTERÍSTIQUES GENERALS:

En el cas de que el material s'utilitzi en obra pública, l'acord de Govern de la Generalitat de Catalunya de 9 de juny de 1998, exigeix que els materials siguin de qualitat certificada o puguin acreditar un nivell de qualitat equivalent, segons les normes aplicables als estats membres de la Unió Europea o de l'Associació Europea de Lliure Canvi.

També en aquest cas, es procurarà que els esmentats materials disposin de l'etiqueta ecològica europea, regulada en el Reglament 880/1992/CEE o bé altres distintius de la Comunitat Europea.

El tub ha de tenir la superfície llisa, sense ondulacions. No ha de tenir bombolles, esquerdes ni d'altres defectes.

Els extrems han d'estar nets i tallats perpendicularment a l'eix.

Els tubs han d'anar marcats regularment al llarg de la seva longitud (amb una separació entre marques =< 1 m), de manera permanent i llegible, de tal manera que el marcat no provoqui punts d'iniciació de fissures, o altres tipus de falles i que el emmagatzematge, exposició a la intempèrie, manipulació, instal·lació i ús normals no n'afectin a la llegibilitat.

La informació mínima requerida ha de ser la següent:

- Referència a la norma EN 12201
- Identificació del fabricant
- Dimensions (diàmetre nominal x gruix nominal), expressats en mm

- Sèrie SDR a la que pertany
- Material i designació normalitzada
- Pressió nominal en bar
- Període de producció (data o codi)

Les bobines han d'anar marcades seqüencialment, amb la llargària en metres, que indicarà la llargària romanent sobre la bobina

El tub ha de ser de color blau o negre amb bandes blaves, com a indicació de la seva aptitud per a ús alimentari.

Pressió de treball en funció de la temperatura utilització (T=temperatura utilització, Pn=pressió nominal):

0°C < T <= 20°C: 1 x Pn

20°C < T <= 30°C: 0,87 x Pn

30°C < T <= 40°C: 0,74 x Pn

Índex de fluïdesa:

- PE 40 (EN ISO 1133 a 190°C i càrrega de 2,16 kg durant 10 min): 0,2 g/10 min a 1,4 g/10 min

- PE 100 (EN ISO 1133 a 190°C i càrrega de 5 kg durant 10 min): 0,2 g/10 min a 1,4 g/10 min

Pressió de la prova hidràulica a 20°C:

Designació tub	Pressió de prova a 20°C (bar)
PE 40	7,0 MPa
PE 100	12,4 MPa

Gruix de la paret i les seves tolerències:

DN (mm)	SÈRIE							
	SDR 7,4		SDR 11		SDR 17		SDR 26	
Pressió nominal, PN (bar)								
PE 40	PN 10	PN 6	-	PN 4				
PE 100	-	PN 16	PN 10	PN 6				
Gruix de paret, e (mm)								
	mín.	màx.	mín.	màx.	mín.	màx.	mín.	màx.
16	2,3	2,7	-	-	-	-	-	-
20	3,0	3,4	2,0	2,3	-	-	-	-
25	3,5	4,0	2,3	2,7	-	-	-	-
32	4,4	5,0	3,0	3,4	2,0	2,3	-	-
40	5,5	6,2	3,7	4,2	2,4	2,8	-	-
50	6,9	7,7	4,6	5,2	3,0	3,4	2,0	2,3
63	8,6	9,6	5,8	6,5	3,8	4,3	2,5	2,9
75	10,3	11,5	6,8	7,6	4,5	5,1	2,9	3,3
90	12,3	13,7	8,2	9,2	5,4	6,1	3,5	4,0
110	15,1	16,8	10,0	11,1	6,6	7,4	4,2	4,8
125	17,1	19,0	11,4	12,7	7,4	8,3	4,8	5,4
140	19,2	21,3	12,7	14,1	8,3	9,3	5,4	6,1
160	21,9	24,2	14,6	16,2	9,5	10,6	6,2	7,0
180	24,6	27,2	16,4	18,2	10,7	11,9	6,9	7,7
200	27,4	30,3	18,2	20,2	11,9	13,2	7,7	8,6
225	30,8	34,0	20,5	22,7	13,4	14,9	8,6	9,6
250	34,2	37,8	22,7	25,1	14,8	16,4	9,6	10,7
280	38,3	42,3	25,4	28,1	16,6	18,4	10,7	11,9
315	43,1	47,6	28,6	31,6	18,7	20,7	12,1	13,5
355	48,5	53,5	32,2	35,6	21,1	23,4	13,6	15,1
400	54,7	60,3	36,3	40,1	23,7	26,2	15,3	17,0
450	61,5	67,8	40,9	45,1	26,7	29,5	17,2	19,1
500	-	-	45,4	50,1	29,7	32,8	19,1	21,2
560	-	-	50,8	56,0	33,2	36,7	21,4	23,7
630	-	-	57,2	63,1	37,4	41,3	24,1	26,7

710	-	-	-	-	42,2	46,5	27,2	30,1
800	-	-	-	-	47,4	52,3	30,6	33,8
900	-	-	-	-	53,3	58,8	34,4	38,3
1000	-	-	-	-	59,3	65,4	38,2	42,2

Diàmetre exterior mig i ovalització absoluta:

DN (mm)	Diàmetre exterior mig		Ovalització màxima
	mín.	màx.	
16	16,0	16,3	1,2
20	20,0	20,3	1,2
25	25,0	25,3	1,2
32	32,0	32,3	1,3
40	40,0	40,4	1,4
50	50,0	50,4	1,4
63	63,0	63,4	1,5
75	75,0	75,5	1,6
90	90,0	90,6	1,8
110	110,0	110,7	2,2
125	125,0	125,8	2,5
140	140,0	140,9	2,8
160	160,0	161,0	3,2
180	180,0	181,1	3,6
200	200,0	201,2	4,0
225	225,0	226,4	4,5
250	250,0	251,5	5,0
280	280,0	281,7	9,8
315	315,0	316,9	11,1
355	355,0	357,2	12,5
400	400,0	402,4	14,0
450	450,0	452,7	15,6
500	500,0	503,0	17,5
560	560,0	563,4	19,6
630	630,0	633,8	22,1
710	710,0	716,4	-
800	800,0	807,2	-
900	900,0	908,1	-
1000	1000,0	1009,0	-

La verificació de les mesures s'ha de fer d'acord amb l'UNE-EN 12201-2.

2.- CONDICIONS DE SUBMINISTRAMENT I EMMAGATZEMATGE

Subministrament: En rotlles o en trams rectes.

El tub subministrat en rotlles ha d'enrotllar-se de tal manera que es previngui la deformació localitzada.

El diàmetre interior mínim de la bobina no ha de ser inferior a 18 vegades el diàmetre nominal.

Emmagatzematge: En llocs protegits contra els impactes.

Els trams rectes s'han d'apilar horitzontalment sobre superfícies planes i l'alçària de la pila ha de ser <= 1,5 m.

Els rotlles s'han de col·locar horitzontalment sobre superfícies planes.

3.- UNITAT I CRITERIS D'AMIDAMENT

Unitat d'amidament: la indicada a la descripció de l'element

Criteri d'amidament: quantitat necessària subministrada a l'obra

4.- NORMATIVA DE COMPLIMENT OBLIGATORI

UNE-EN 12201-1:2003 Sistemas de canalización en materiales plásticos para conducción de agua. Polietileno (PE). Parte 1: Generalidades

UNE-EN 12201-1:2004 ERRATUM Sistemas de canalización en materiales plásticos para conducción

de agua. Polietileno (PE). Parte 1: Generalidades.

UNE-EN 12201-2:2003 Sistemas de canalización en materiales plásticos para conducción de agua. Polietileno (PE). Parte 2: Tubos.

UNE-EN 12201-2:2003/1M:2005 Sistemas de canalización en materiales plásticos para conducción de agua. Polietileno (PE). Parte 2: Tubos.

UNE-EN 12201-2:2004 ERRATUM Sistemas de canalización en materiales plásticos para conducción de agua. Polietileno (PE). Parte 2: Tubos.

* UNE-EN 1555-2:2003 Sistemas de canalización en materiales plásticos para el suministro de combustibles gaseosos. Polietileno (PE). Parte 2: Tubos.

5.- CONDICIONS DE CONTROL DE RECEPCIÓ

CONDICIONS DE MARCATGE I CONTROL DE LA DOCUMENTACIÓ:

Cada tub ha de portar marcades, a distàncies < 1 m, de forma indeleble i ben visible les dades següents:

- Número de la Norma del Sistema: EN 1555
- Nom o marca del fabricant
- Per a tubs dn<=32 mm
 - Diàmetre exterior nominal x gruix paret
- Per a tubs dn>32 mm
 - Diàmetre exterior nominal, dn
 - SDR
- Grau de tolerància
- Material i designació
- Informació del fabricant que permeti la traçabilitat del producte
- Referència al fluid intern que transporta el tub
- Color de marcat negre, groc o negre amb bandes d'identificació grogues

OPERACIONS DE CONTROL:

Les tasques de control a realitzar són les següents:

- Sol·licitar al fabricant els certificats de les característiques tècniques dels materials.
- Control de la documentació tècnica subministrada.
- Control de recepció dels materials i lloc d'emplaçament.
- Contrastar la documentació amb els materials i amb els requeriments de la instal·lació segons projecte. (Verificar el marcatge a tubs i accessoris).
- Realització d'informe amb els resultats del control efectuat.

CRITERIS DE PRESA DE MOSTRES:

S'ha de comprovar per mostreig a cada recepció.

INTERPRETACIÓ DE RESULTATS I ACTUACIONS EN CAS D'INCOMPLIMENT:

Ha de ser refusat el material que no compleixi amb els requeriments del projecte.

BF TUBS I ACCESSORIS PER A GASOS I FLUIDS

BFW ACCESORIOS GENÉRICOS DE TUBOS PARA GASES Y FLUIDOS

0.- ELEMENTS QUE CONTEMPLA EL PLEC

BFWB1405.

1.- DEFINICIÓN Y CARACTERÍSTICAS DE LOS ELEMENTOS

Conjunto de accesorios para tubos y para recubrimientos aislantes de tubos (codos, derivaciones, reducciones, etc.), utilizados en instalaciones de edificación y de urbanización para la total ejecución de la conducción o red a la que pertenezcan.

CARACTERÍSTICAS GENERALES:

El material, su calidad y características físicas, mecánicas y dimensionales, corresponderán a las del tubo y no mermarán las propias de éste en ninguna de sus aplicaciones.

2.- CONDICIONES DE SUMINISTRO Y ALMACENAJE

Suministro: En el albarán de entrega constarán las siguientes características de identificación:

- Material
- Tipo
- Diámetros

Almacenamiento: En lugares protegidos de impactos, lluvias, humedades y de los rayos solares.

3.- UNIDAD Y CRITERIOS DE MEDICIÓN

Unidad compuesta por el conjunto de piezas necesarias para montar 1 m de tubo.

4.- NORMATIVA DE OBLIGADO CUMPLIMIENTO

La misma normativa que se aplique a los tubos, en función de los fluidos que transporten.

BF TUBS I ACCESSORIS PER A GASOS I FLUIDS

BFY PARTS PROPORCIONALS D'ELEMENTS DE MUNTATGE DE TUBS DE GASOS I FLUIDS

0.- ELEMENTS QUE CONTEMPLA EL PLEC

BFYB1405.

1.- DEFINICIÓ I CARACTERÍSTIQUES DELS ELEMENTS

Conjunt d'elements especials per a l'execució de conduccions.

S'han considerat els tipus següents:

- Per a tubs (materials per a la unió entre tubs o entre tubs i accessoris)
- Per aïllaments tèrmics (material per a la unió i subjecció, cintes adhesives, etc.)

CARACTERÍSTIQUES GENERALS:

El material, la qualitat, els diàmetres, etc., han de ser els adequats per al tub, i no han de fer disminuir les característiques pròpies del conjunt de la instal·lació en cap de les seves aplicacions.

2.- CONDICIONS DE SUBMINISTRAMENT I EMMAGATZEMATGE

Subministrament: A l'albarà de lliurament han de constar les característiques d'identificació següents:

- Material
- Tipus
- Diàmetres

Emmagatzematge: En llocs protegits contra els impactes, la pluja, les humitats i dels raigs del sol.

3.- UNITAT I CRITERIS D'AMIDAMENT

Unitat composta pel conjunt de peces necessàries per a muntar 1 m de tub.

4.- NORMATIVA DE COMPLIMENT OBLIGATORI

La mateixa normativa que s'apliqui als tubs, en funció dels fluids que transportin.

BG MATERIALS PER A INSTAL·LACIONS ELÈCTRIQUES

BG2 TUBS, CANALS, SAFATES I COLUMNES PER A MECANISMES

BG22 TUBS FLEXIBLES I CORBABLES NO METÀL·LICS

0.- ELEMENTS QUE CONTEMPLA EL PLEC

BG22TK10.

1.- DEFINICIÓ I CARACTERÍSTIQUES DELS ELEMENTS

Tub flexible no metàl·lic de fins a 250 mm de diàmetre nominal.

Es consideraran els següents tipus de tubs:

- Tubs de PVC corrugats
- Tubs de PVC folrats, de dues capes, semillisa l'exterior i corrugada la interior
- Tubs de material lliure d'halògens
- Tubs de polipropilè
- Tubs de polietilè de dues capes, corrugada l'exterior i llisa la interior

CARACTERÍSTIQUES GENERALS:

Han d'estar dissenyats i construïts de manera que les seves característiques en ús normal siguin segures i sense perill per a l'usuari i el seu entorn.

L'interior dels tubs ha d'estar exempt de rebaves i altres defectes que pugin fer malbé els conductors o ferir a instal·ladors o usuaris.

El diàmetre nominal ha de ser el de l'exterior del tub i s'ha d'expressar en milímetres.

El diàmetre interior mínim l'ha de declarar el fabricant.

Les dimensions han de complir la norma EN-60423.

2.- CONDICIONS DE SUBMINISTRAMENT I EMMAGATZEMATGE

Subministrament: En rotlles.

Emmagatzematge: En llocs protegits contra els impactes i contra la pluja.

3.- UNITAT I CRITERIS D'AMIDAMENT

Unitat d'amidament: la indicada a la descripció de l'element

Criteri d'amidament: quantitat necessària subministrada a l'obra

4.- NORMATIVA DE COMPLIMENT OBLIGATORI

Real Decreto 842/2002 de 2 de agosto, por el que se aprueba el Reglamento Electrotécnico de Baja Tensión. REBT 2002.

UNE-EN 50086-1:1995 Sistemas de tubos para la conducción de cables. Parte 1: Requisitos generales.

UNE-EN 60423:1996 Tubos de protección de conductores. Diámetros exteriores de los tubos para instalaciones eléctricas y roscas para tubos y accesorios.

5.- CONDICIONS DE CONTROL DE RECEPCIÓ

CONDICIONS DE MARCATGE I CONTROL DE LA DOCUMENTACIÓ:

Han d'estar marcats amb:

- Nom del fabricant
 - Marca d'identificació dels productes
 - El marcatge ha de ser llegible
 - Han d'incloure les instruccions de muntatge corresponents
- OPERACIONS DE CONTROL EN CANALITZACIONS I ACCESSORIS:
- Les tasques de control de qualitat de Canalitzacions i Accessoris, són les següents:
- Sol·licitar del fabricant els certificats dels materials emprats i verificar l'adequació als requisits del projecte.
 - Control de la documentació tècnica subministrada
 - Control d'identificació dels materials i lloc d'emplaçament (alçada, distàncies, capacitat)
 - Realització i emissió d'informes amb resultats dels assaigs
 - Assaigs:
 - Propagació de la flama segons norma R.E.B.T / UNE-EN 50085-1 / UNE-EN 50086-1
 - Instal·lació i posada a l'obra segons norma R.E.B.T / UNE 20.460
 - Verificació de l'aspecte superficial segons norma projecte/ UNE-EN ISO 1461

CRITERIS DE PRESA DE MOSTRES EN CANALITZACIONS I ACCESSORIS:

Es realitzaran els assaigs a la recepció dels materials, verificant tot el traçat de la instal·lació de safates i aleatòriament un tub de cada mida instal·lat a obra ja sigui rígid, flexible o soterrat.

INTERPRETACIÓ DE RESULTATS I ACTUACIONS EN CAS D'INCOMPLIMENT EN CANALITZACIONS I ACCESSORIS:

Segons criteri de la DF, podrà ser acceptat o rebutjat tot o part del material de la partida.

OPERACIONS DE CONTROL EN TUBS DE PVC PER A CANALITZACIONS DE SERVEIS:

Les tasques de control a realitzar són les següents:

- En cada subministrament:
 - Inspecció visual de l'aspecte general dels tubs i elements d'unió.
 - Comprovació de les dades de subministrament exigides (marques, albarà o etiquetes).
 - Recepció del certificat de qualitat del fabricant, d'acord a les condicions del plec.
 - Comprovació dimensional (3 mostres).
- Per a cada tub de les mateixes característiques, es realitzaran els següents assaigs (UNE EN 50086-1):
 - Resistència a compressió
 - Impacte

- Assaig de corbat
- Resistència a la propagació de la flama
- Resistència al calor
- Grau de protecció
- Resistència a l'atac químic

En cas que el material disposi de la Marca AENOR, o una altra legalment reconeguda a un país de l'UE, s'ha de poder prescindir dels assaigs de control de recepció. La DF ha de sol·licitar, en aquest cas, els resultats dels assaigs corresponents al subministrament rebut, segons control de producció establert a la marca de qualitat del producte.

CRITERIS DE PRESA DE MOSTRES EN TUBS DE PVC PER A CANALITZACIONS DE SERVEIS:

Es seguiran les instruccions de la DF i els criteris indicats a les normes UNE EN 50086-1 i UNE EN 50086-2-4, juntament a les normes de procediment de cada assaig concret.

INTERPRETACIÓ DE RESULTATS I ACTUACIONS EN CAS D'INCOMPLIMENT EN TUBS DE PVC PER A CANALITZACIONS DE SERVEIS:

No s'acceptaran materials que no arribin a l'obra correctament referenciats i acompanyats del corresponent certificat de qualitat del fabricant.

Es rebutjaran els subministres que no superin les condicions de la inspecció visual o les comprovacions geomètriques.

Es compliran les condicions dels assaigs d'identificació segons la norma UNE EN 50086-1 i UNE EN 50086-2-4.

BN VÁLVULAS, FILTROS, BOMBAS Y GRUPOS DE PRESIÓN

BN3 VÁLVULAS DE BOLA

0.- ELEMENTS QUE CONTEMPLA EL PLEC

BN314420.

1.- DEFINICIÓN Y CARACTERÍSTICAS DE LOS ELEMENTOS

Válvulas de bola de 2 o 3 vías, de accionamiento manual o con actuador eléctrico o hidráulico.

Se han considerado los siguientes tipos:

- Válvulas, de accionamiento manual, con mecanismo de cierre de bola, con cuerpo metálico o de material sintético
- Válvulas con accionamiento eléctrico, con mecanismo de cierre de bola
- Válvulas con accionamiento neumático, con mecanismo de cierre de bola
- Se han considerado los sistemas de conexión siguientes:
- Conexiones para roscadas
- Para montar con bridas
- Para encolar
- Para montar con accesorios a presión

CARACTERÍSTICAS GENERALES:

Todos los elementos han de ser compatibles con el fluido que transportará la tubería donde se instalarán.

Los accesorios para redes de suministro de agua potable no han de producir concentraciones de sustancias nocivas que excedan los valores permitidos por el RD 140/2003, de 7 de Febrero, y no deben modificar las características organolépticas ni la salubridad del agua que circulará por ellos.

Se debe comprobar en las especificaciones suministradas por el fabricante, que la válvula es apta para el tipo de fluido de la tubería donde se instalará, a la temperatura y presión previstas.

El fabricante ha de garantizar que la válvula en posición de cerrada no permite el paso del fluido, y que se podrá maniobrar sin dificultad el mecanismo de apertura y cierre a la presión y temperatura de trabajo.

El paso libre que deja la válvula en posición abierta ha de corresponder al diámetro nominal de los tubos a los que se conecta.

El cuerpo tendrá grabada la presión de trabajo.

Presión de prueba según presión nominal:

- Presión nominal 10 bar: >= 15 bar
- Presión nominal 16 bar: >= 24 bar

2.- CONDICIONES DE SUMINISTRO Y ALMACENAJE

Suministro: En cajas, con las correspondientes accesorios, piezas para las juntas y elementos de conexión.

Las roscas tendrán protectores de plástico.

Almacenamiento: En lugares protegidos de impactos y de la intemperie.

3.- UNIDAD Y CRITERIOS DE MEDICIÓN

Unidad de medición: la indicada en la descripción del elemento

Criterio de medición: cantidad necesaria suministrada en la obra

4.- NORMATIVA DE OBLIGADO CUMPLIMIENTO

VÁLVULAS METÁLICAS:

* UNE-EN 736-1:1996 Válvulas. Terminología. Parte 1: Definición de los tipos de válvulas.

* UNE-EN 736-2:1998 Válvulas. Terminología. Parte 2: Definición de los componentes de las válvulas.

* UNE-EN 736-3:2008 Válvulas. Terminología. Parte 3: Definición de términos.

* UNE-EN 13709:2010 Válvulas industriales. Válvulas de globo y válvulas de globo de retención y regulación de acero.

VÁLVULAS DE BOLA DE MATERIAL SINTÉTICO:

UNE-EN ISO 16135:2007 Válvulas industriales. Válvulas esféricas de materiales termoplásticos (ISO 16135:2006).

VÁLVULAS CON ACTUADOR ELÉCTRICO:

Real Decreto 842/2002 de 2 de agosto, por el que se aprueba el Reglamento Electrotécnico de Baja Tensión. REBT 2002.

BN VÁLVULAS, FILTROS, BOMBAS Y GRUPOS DE PRESIÓN

BN3 FILTROS

0.- ELEMENTS QUE CONTEMPLA EL PLEC

BN314300.

1.- DEFINICIÓN Y CARACTERÍSTICAS DE LOS ELEMENTOS

Filtros coladores para montar entre tubos.

Se han considerado los siguientes tipos:

- Filtros roscados.
- Filtros para montar con bridas

CARACTERÍSTICAS GENERALES:

Estará formado por un elemento metálico que contiene en su interior el elemento filtrante.

El interior estará limpio, libre de polvo e impurezas.

Será resistente a la corrosión.

Será resistente a las agresiones del fluido que circula por su interior.

Será estanco a la presión de prueba de la instalación.

No presentará golpes, grietas o irregularidades en los puntos donde pueda afectar a la estanqueidad, ni tendrá otros defectos superficiales.

El interior será regular y liso. Se permitirán pequeñas irregularidades que no disminuyan su calidad intrínseca, ni alteren el funcionamiento del mismo.

Tendrá marcada de forma indeleble una flecha que indique el sentido de circulación de fluido.

Llevará de forma indeleble y bien visible los siguientes datos:

- Nombre del fabricante o marca comercial
- Presión nominal
- Símbolo indicador del sentido de circulación del fluido en el interior del filtro

FILTROS ROSCADOS:

Estará preparado con rosca interior a cada extremo para ser montado entre tubos.

Será fácilmente accesible con el fin de permitir el cambio del elemento filtrante mediante rosca.

FILTROS EMBRIDADOS:

Estará preparado con bridas normalizadas a cada extremo para ser montado entre tubos.

Será fácilmente desmontable con el fin de permitir el cambio del elemento filtrante.

2.- CONDICIONES DE SUMINISTRO Y ALMACENAJE

Suministro: En cajas.
Se suministrará con las bocas de conexión tapadas.
El elemento filtrante estará en su interior o bien se suministrará aparte.
El elemento roscado se suministrará con la rosca correspondiente.
Tendrá las instrucciones de instalación y montaje correspondientes.
Almacenamiento: En lugares protegidos de golpes, dentro de su caja.

3.- UNIDAD Y CRITERIOS DE MEDICIÓN

Unidad de medición: la indicada en la descripción del elemento
Criterio de medición: cantidad necesaria suministrada en la obra

4.- NORMATIVA DE OBLIGADO CUMPLIMIENTO

La normativa será la específica al uso al que se destine.

BQ MATERIALES PER A EQUIPAMENTS FIXOS

BQ3 FONTS

BQ30- FONT PER A EXTERIOR (D)

0.- ELEMENTS QUE CONTEMPLA EL PLEC

BQ30-H502.

Plec de condicions

1.- DEFINICIÓ I CONDICIONS DELS ELEMENTS

Font exterior de fosa amb aixeta temporitzada i reixeta de desguas, per a col·locar amb dau de formigó.

CARACTERÍSTIQUES GENERALS:

Ha d'estar format per:

- Aixeta de funcionament temporitzat
- Mecanismes interiors de l'aixeta
- Entrada d'aigua de la xarxa
- Envoltang o carcassa
- Reixeta de desguàs

La font ha d'estar pintada amb pintura metàl·lica resistent a l'oxidació.

L'aixeta ha de ser de llautó o d'acer inoxidable.

L'aixeta no ha de tenir defectes que puguin influir en les característiques mecàniques e hidràuliques, en l'estanquitat, en el revestiment protector o en l'aspecte exterior.

Els angles i les arestes han de ser arrodonits.

El polsador ha de permetre un accionament d'obertura de cabal suau i precís.

No s'ha de produir escames ni desprendiments.

No han d'haver rebaves o punts que puguin danyar a l'usuari o a l'instal·lador.

Per al desmuntatge d'elements per al manteniment normal no ha de caldre el desplaçament de la font i l'operació s'ha de poder fer amb l'ajuda d'eines ordinàries.

Les parts en contacte amb l'aigua seràn de materials que no puguin contaminar-la.

La connexió de l'aigua, s'ha de poder fer amb facilitat un cop situat l'element en el seu lloc de treball.

Han ser capaç de resistir la pressió de l'aigua que es produeix en l'ús normal.

Han de permetre una connexió segura a la xarxa d'alimentació d'aigua.

La superfície no ha de tenir incrustacions, esquerdes, ni ratats. Es poden admetre lleugers relleus, depressions o estries pròpies del procés de fabricació, amb una amplària màxima de 0,8 mm.

Pressió de treball del circuit d'aigua per al consum: <= 7 bar

Cabal mínim d'aigua a 3 bar: 0,2 l/s

2.- CONDICIONS DE SUBMINISTRAMENT I EMMAGATZEMATGE

Subministrament: Empaquetades sobre palets.

Emmagatzematge: En llocs protegits dels impactes.

3.- UNITAT I CRITERI D'AMIDAMENT

Unitat d'amidament: la indicada a la descripció de l'element
Criteri d'amidament: quantitat necessària subministrada a l'obra

4.- NORMATIVA DE COMPLIMENT OBLIGATORI

No hi ha normativa de compliment obligatori.

5.- CONDICIONS DE CONTROL DE RECEPCIÓ

CONDICIONS DE MARCATGE I CONTROL DE LA DOCUMENTACIÓ:

Cada font ha de portar en un lloc ben visible, un cop instal·lat, una placa que indiqui de manera indeleble:

- Identificació del constructor (nom o raó social)
- Cada caixa ha de portar de forma indeleble i ben visible les dades següents:
- Nom del fabricant
- Instruccions d'instal·lació i muntatge

OPERACIONS DE CONTROL:

Els punts de control més destacables són els següents:

- Recepció del certificat de garantia del fabricant.
- Inspecció visual del material a la seva recepció.
- Comprovacions geomètriques i de dimensions.
- Comprovació del gruix i uniformitat dels recobriments i/o pintura.

CRITERIS DE PRESA DE MOSTRES:

Els controls indicats s'aplicaran a la totalitat dels elements subministrats.

INTERPRETACIÓ DE RESULTATS I ACTUACIONS EN CAS D'INCOMPLIMENT:

No s'acceptaran elements de mobiliari urbà que incompleixin alguna de les condicions indicades o que arribin a l'obra sense el certificat de garantia corresponent.

B0 MATERIALES BÀSICS

B03 GRANULATS

B03X- SORRA-CIMENT

0.- ELEMENTS QUE CONTEMPLA EL PLEC

B03X-0GW5.

1.- DEFINICIÓ I CONDICIONS DE LES PARTIDES D'OBRA EXECUTADES

Mescla de sorra, ciment i eventualment calç, sense aigua, per a formar un morter en afegir-li l'aigua una vegada estès.

CARACTERÍSTIQUES GENERALS:

Les característiques de la mescla (granulometria, etc.), han de ser les especificades al projecte o les fixades per la DF.

Ha d'estar mesclada de forma que s'obtingui una mescla homogènia i sense segregacions.

2.- CONDICIONS DEL PROCÉS D'EXECUCIÓ

La mescla s'ha de fer immediatament abans de la utilització per tal d'evitar emmagatzematges.

La mescladora ha d'estar neta abans de l'elaboració de la mescla.

3.- UNITAT I CRITERI D'AMIDAMENT

m3 de volum necessari elaborat a l'obra.

4.- NORMATIVA DE COMPLIMENT OBLIGATORI

No hi ha normativa de compliment obligatori.

B0 MATERIALS BÀSICS

B06 FORMIGONS DE COMPRA

B06D- FORMIGÓ SENSE ADDITIUS DESIGNAT PER DOSIFICACIÓ DE CIMENT

0.- ELEMENTS QUE CONTEMPLA EL PLEC

B06D-0L9C.

1.- DEFINICIÓ I CONDICIONS DE LES PARTIDES D'OBRA EXECUTADES

Mescla de ciment amb possibilitat de contenir addicions, granulats, sorra, aigua i additius, en el seu cas, elaborada a l'obra amb formigonera, d'ús no estructural.

La mescla ha de ser homogènia i sense segregacions.

No s'admet cap addició que no sigui cendres volants o fum de sílice.

Els components del formigó, la seva dosificació, el procés de fabricació i el transport han d'estar d'acord amb les prescripcions del CODI ESTRUCTURAL.

Assentament en el con d'Abrams (UNE 83313):

- Consistència seca: 0 - 2 cm
- Consistència plàstica: 3 - 4 cm
- Consistència tova: 5 - 9 cm
- Consistència fluida: 10 - 15 cm

Relació aigua-ciment: $\leq 0,65$

Contingut de ciment: ≤ 400 kg/m³

Per als formigons amb addicions, el contingut d'addicions en estructures d'edificació ha de complir:

- Cendres volants: $\leq 35\%$ pes de ciment
- Fum de sílice: $\leq 10\%$ pes de ciment

Toleràncies:

- Assentament en el con d'Abrams: - Per qualsevol consistència: ± 10 mm

2.- CONDICIONS DEL PROCÉS D'EXECUCIÓ

Per a l'elaboració i la utilització de formigons, la temperatura ambient ha d'estar entre 5°C i 40°C.

No s'han de barrejar formigons frescos fabricats amb ciments incompatibles entre ells.

S'ha d'utilitzar abans que hagi començat l'adormiment.

El temps màxim entre l'addició de l'aigua al ciment i als granulats, i la col·locació del formigó, no pot ser superior a una hora i mitja.

Com a orientació l'inici de l'adormiment es situa aproximadament en 1,5 h.

La formigonera ha d'estar neta abans de començar l'elaboració del formigó.

L'ordre d'abocada dels materials ha de ser: aproximadament la meitat de l'aigua, el ciment i la sorra simultàniament, la grava i la resta de l'aigua.

Els additius fluidificants, superfluidificants i inhibidors de l'adormiment s'han d'afegir a l'aigua abans d'introduir-la a la formigonera.

L'additiu colorant s'ha d'afegir a la formigonera juntament amb el ciment i els granulats.

3.- UNITAT I CRITERI D'AMIDAMENT

m³ de volum necessari elaborat a l'obra.

4.- NORMATIVA DE COMPLIMENT OBLIGATORI

Real Decreto 470/2021, de 29 de junio, por el que se aprueba el Código Estructural.

B0 MATERIALS BÀSICS

B07 MORTERS DE COMPRA

B07F- MORTER SENSE ADDITIUS

0.- ELEMENTS QUE CONTEMPLA EL PLEC

B07F-0LT5.

1.- DEFINICIÓ I CONDICIONS DE LES PARTIDES D'OBRA EXECUTADES

Mescla feta amb sorra, ciment, aigua i calç si és el cas.

CARACTERÍSTIQUES GENERALS:

Tipus de ciment:

- Ciments comuns excepte els tipus CEM II/A
- Ciments de ram de paleta MC
- Ciments blancs BL, quan ho requereixi l'exigència de blancor

Morters per a fàbriques:

- Resistència a compressió: $\leq 0,75$ x Resistència a compressió de la peça - Morter ordinari (UNE-EN 998-2) en fàbrica no armada: $\geq M1$ - Morter ordinari (UNE-EN 998-2) en fàbrica armada: $\geq M5$ - Morter de junt prim o morter lleuger (UNE-EN 998-2): $\geq M5$

Ha d'estar pastat de forma que s'obtingui una mescla homogènia i sense segregacions.

2.- CONDICIONS DEL PROCÉS D'EXECUCIÓ

Per a l'elaboració i la utilització del morter, la temperatura ambient ha d'estar entre 5°C i 40°C.

La formigonera ha d'estar neta abans de l'elaboració del morter.

No s'han de mesclar morters de composició diferent.

S'ha d'aplicar abans que passin 2 h des de la pastada.

3.- UNITAT I CRITERI D'AMIDAMENT

m³ de volum necessari elaborat a l'obra.

4.- NORMATIVA DE COMPLIMENT OBLIGATORI

Documento Básico de Seguridad estructural Fábrica DB-SE-F, parte II del CTE, aprobado por el Real Decreto 314/2006.

5.- CONDICIONS DE CONTROL D'EXECUCIÓ I DE L'OBRA ACABADA

OPERACIONS DE CONTROL:

Les tasques de control a realitzar són les següents:

- Inspecció visual de les condicions de subministrament i recepció del certificat de qualitat del fabricant, d'acord a les exigències del plec de condicions, incloent els resultats corresponents de resistència a compressió (UNE EN 1015-11).

En cas de no presentar aquests resultats, o que la DF tingui dubtes de la seva representativitat, es realitzaran aquests assaigs sobre el material rebut, a càrrec del contractista.

CRITERIS DE PRESA DE MOSTRES:

Els controls s'han de realitzar segons les instruccions de la DF.

INTERPRETACIÓ DE RESULTATS I ACTUACIONS EN CAS D'INCOMPLIMENT:

No es podran utilitzar a l'obra morters sense el corresponent certificat de garantia del fabricant, d'acord a les condicions exigides.

Els valors de consistència i resistència a compressió han de correspondre a les especificacions de projecte.

D ELEMENTS COMPOSTOS

D0 ELEMENTS COMPOSTOS BÀSICS

D07 MORTERS I PASTES

D070 MORTERS SENSE ADDITIUS

0.- ELEMENTS QUE CONTEMPLA EL PLEC

D070A8B1.

1.- DEFINICIÓ I CARACTERÍSTIQUES DELS ELEMENTS

Mescla feta amb sorra, ciment, aigua i calç si és el cas.

CARACTERÍSTIQUES GENERALS:

Tipus de ciment:

- Ciments comuns excepte els tipus CEM II/A
- Ciments de ram de paleta MC
- Ciments blancs BL, quan ho requereixi l'exigència de blancor

Morters per a fàbriques:

- Resistència a compressió: $\leq 0,75 \times$ Resistència a compressió de la peça
 - Morter ordinari (UNE-EN 998-2) en fàbrica no armada: $\geq M1$
 - Morter ordinari (UNE-EN 998-2) en fàbrica armada: $\geq M5$
 - Morter de junt prim o morter lleuger (UNE-EN 998-2): $\geq M5$

Ha d'estar pastat de forma que s'obtingui una mescla homogènia i sense segregacions.

2.- CONDICIONS D'EXECUCIÓ I D'UTILITZACIÓ

Per a l'elaboració i la utilització del morter, la temperatura ambient ha d'estar entre 5°C i 40°C.

La formigonera ha d'estar neta abans de l'elaboració del morter.

No s'han de mesclar morters de composició diferent.

S'ha d'aplicar abans que passin 2 h des de la pastada.

3.- UNITAT I CRITERIS D'AMIDAMENT

m3 de volum necessari elaborat a l'obra.

4.- NORMATIVA DE COMPLIMENT OBLIGATORI

Real Decreto 314/2006, de 17 de marzo, por el que se aprueba el Código Técnico de la Edificación Parte 2. Documento Básico de Seguridad estructural Fábrica DB-SE-F.

5.- CONDICIONS DE CONTROL D'EXECUCIÓ

OPERACIONS DE CONTROL:

Les tasques de control a realitzar són les següents:

- Inspecció visual de les condicions de subministrament i recepció del certificat de qualitat del fabricant, d'acord a les exigències del plec de condicions, incloent els resultats corresponents de resistència a compressió (UNE EN 1015-11).

En cas de no presentar aquests resultats, o que la DF tingui dubtes de la seva representativitat, es realitzaran aquests assaigs sobre el material rebut, a càrrec del contractista.

CRITERIS DE PRESA DE MOSTRES:

Els controls s'han de realitzar segons les instruccions de la DF.

INTERPRETACIÓ DE RESULTATS I ACTUACIONS EN CAS D'INCOMPLIMENT:

No es podran utilitzar a l'obra morters sense el corresponent certificat de garantia del fabricant, d'acord a les condicions exigides.

Els valors de consistència i resistència a compressió han de correspondre a les especificacions de projecte.

E ELEMENTOS UNITARIOS DE EDIFICACIÓN

EF TUBOS Y ACCESORIOS PARA GASES Y FLUIDOS

EFB TUBOS DE POLIETILENO

0.- ELEMENTS QUE CONTEMPLA EL PLEC

EFB14655.

1.- DEFINICIÓN Y CONDICIONES DE LAS PARTIDAS DE OBRA EJECUTADAS

Canalizaciones con tubo de polietileno para transporte y distribución de fluidos a presión y la colocación de accesorios en canalizaciones enterradas con uniones soldadas, colocados superficialmente o en el fondo de la zanja.

Canalizaciones con tubo de polietileno reticulado o multicapa para instalaciones de transporte y distribución de fluidos, conectados a presión y colocados superficialmente.

Se han considerado los siguientes tipos de material:

- Polietileno extruido de alta densidad para el transporte de agua a presión con una temperatura de servicio hasta 40°C
- Polietileno extruido de baja densidad para el transporte de agua a presión con una temperatura de servicio hasta 40°C
- Polietileno extruido de media densidad para el transporte de combustibles gaseosos a temperaturas hasta 40°C

Se han considerado los siguientes grados de dificultad de montaje para los tubos:

- Grado bajo, que corresponde a una red de tramos largos, con pocos accesorios y situada en lugares fácilmente accesibles (montantes, instalaciones de hidrantes, etc.).
- Grado medio, que corresponde a una red equilibrada en tramos lineales y con accesorios (distribuciones de agua, gas, calefacción, etc.)
- Grado alto, que corresponde a una red con predominio de accesorios (sala de calderas, instalación de bombeo, etc.)
- Sin especificación del grado de dificultad, que corresponde a una red donde pueden darse tramos lineales, equilibrados y con predominio de accesorios indistintamente a lo largo de su recorrido (instalaciones de obras de ingeniería civil, etc.)

Se han considerado los siguientes tipos de unión:

- Soldada (para tubos de polietileno de alta y media densidad)
- Conectada a presión (para tubos de polietileno de alta y baja densidad)

La ejecución de la unidad de obra incluye las siguientes operaciones:

- Comprobación y preparación del plano de soporte (en canalizaciones para enterrar)
- Replanteo de la conducción
- Colocación del elemento en su posición definitiva
- Ejecución de todas las uniones necesarias
- Limpieza de la tubería
- Retirada de la obra de recortes de tubos, materiales para juntas, etc.

No se incluye, en las instalaciones sin especificación del grado de dificultad, la colocación de accesorios. La variación del grado de dificultad en los distintos tramos de la red no permite fijar la repercusión de accesorios; por ello, su colocación se considera una unidad de obra distinta.

CONDICIONES GENERALES:

La posición será la reflejada en la DT o, en su defecto, la indicada por la DF.

Las juntas serán estancas a la presión de prueba, resistirán los esfuerzos mecánicos y no producirán alteraciones apreciables en el régimen hidráulico de la tubería.

Estará hecha la prueba de presión.

Todas las uniones, cambios de dirección y salidas de ramales se harán únicamente mediante accesorios normalizados. Las uniones se harán con accesorios que presionen la cara exterior del tubo o bien soldados por testa, según sea el tipo de unión definido para la canalización.

La tubería para gas (media densidad), no puede estar próxima a conductos que transporten fluidos a alta temperatura. Se garantizará que la tubería no supere una temperatura de 40°C.

El paso por elementos estructurales se hará con pasamuros y el espacio que quede se llenará con material elástico. Los pasamuros sobresaldrán >= 3 mm del paramento. Dentro del pasamuros no quedará ningún accesorio.

El tubo de polietileno extruido se puede curvar en frío con los siguientes radios de curvatura:

	Polietileno alta densidad	Polietileno baja y media densidad
A 0°C	<= 50 x Dn	<= 40 x Dn
A 20°C	<= 20 x Dn	<= 15 x Dn

Entre 0°C y 20°C el radio de curvatura puede determinarse por interpolación lineal.

COLOCACION SUPERFICIAL:

Los tubos serán accesibles. Las tuberías se extenderán perpendicular o paralelamente con respecto a la estructura del edificio. Las horizontales pasarán preferentemente cerca del pavimento o del forjado.

Los dispositivos de sujeción estarán situados de tal manera que aseguren la estabilidad y alineación de la tubería.

Sobre tabiques, los soportes se fijarán con tacos y tornillos, y en paredes, se empotrarán. Si la abrazadera del soporte es metálica, entre ella y el tubo se interpondrá un anillo elástico.

Las tuberías para gas con tubo de media densidad colocadas superficialmente, se instalarán dentro de una vaina de acero.

Debido al elevado coeficiente de dilatación lineal es necesario que los puntos singulares (soportes, cambios de dirección, ramales, tramos largos, etc.), permitan al tubo efectuar los movimientos axiales de dilatación.

La tubería no atravesará chimeneas ni conductos.

Distancia entre soportes:

- Tubo polietileno alta densidad:
- Tramos verticales: DN x 20 mm
- Tramos horizontales: DN x 15 mm
- Tubo polietileno de baja densidad:

DN (mm)	Tramos verticales (mm)	Tramos horizontales (mm)
16	310	240
20	390	300
25	490	375
32	630	480
40	730	570
50	820	630
63	910	700

- Tubos polietileno reticulado o multicapa:

DN	Distancia entre soportes (m)	
	tramo vertical	tramo horizontal
16-20	1,0	0,5
25-75	1,3	0,6
90-110	1,7	0,8
125-200	1,9	0,9

COLOCACION ENTERRADA:

La profundidad de la zanja permitirá que el tubo descanse sobre un lecho de arena de río. Por encima habrá un relleno de tierra bien apisonada por tongadas de 20 cm. Las primeras capas que envuelven el tubo se compactaran con precaución.

Espesor del lecho de arena:

- Polietileno extruido: >= 5 cm
- Polietileno reticulado: >= 10 cm
- Espesor del relleno (sin tráfico rodado):
- Polietileno extruido: >= 60 cm
- Polietileno reticulado: >= 50 cm

Espesor del relleno (sin tráfico rodado): >= 80 cm

El tubo se colocará dentro de la zanja serpenteando ligeramente para permitir las contracciones y dilataciones debidas a cambios de temperatura.

Para contrarrestar las reacciones axiales que se producen al circular el fluido, los puntos singulares (curvas, reducciones, etc.), estarán ancladas en dados macizos de hormigón.

En caso de coincidencia de tuberías de agua potable y de saneamiento, las de agua potable pasarán por un plano superior a las de saneamiento e irán separadas tangencialmente 100 cm.

Por encima del tubo habrá un relleno de tierras compactadas, que cumplirá las especificaciones de su pliego de condiciones.

2.- CONDICIONES DEL PROCESO DE EJECUCIÓN

CONDICIONES GENERALES:

La descarga y manipulación de los elementos se hará de forma que no reciban golpes.

Para realizar la unión de los tubos no se forzarán ni deformarán los extremos.

La unión entre los tubos y otros elementos de obra se realizará garantizando la no transmisión de cargas, la impermeabilidad y la adherencia con las paredes.

Cada vez que se interrumpa el montaje, se tapanán los extremos abiertos.
El tendido del tubo se hará desenrollándolo tangencialmente y haciéndolo rodar verticalmente sobre el terreno.
En las uniones elásticas el extremo liso del tubo se limpiará y lubricará con un lubricante autorizado por el fabricante del tubo, antes de hacer la conexión.
En las uniones encoladas el adhesivo se aplicará con pincel en los dos extremos a unir.
El extremo del tubo se achaflanará.
Si se cortase algún tubo, se hará perpendicularmente al eje y se eliminarán las rebabas.
En caso de aplicarse un accesorio de compresión hay que achaflanar la arista exterior.
El tubo se encajará sin movimientos de torsión.
Se utilizará un equipo de soldadura que garantice la alineación de los tubos y la aplicación de la presión adecuada para hacer la unión.
Una vez terminada la instalación se limpiará interiormente haciendo pasar agua para arrastrar residuos.
Si la tubería es para abastecimiento de agua, se procederá a un tratamiento de depuración bacteriológica después de limpiarla.
COLOCACION ENTERRADA:
Antes de bajar los elementos a la zanja la DF los examinará, rechazando los que presenten algún defecto.
Antes de la colocación de los elementos se comprobará que la rasante, la anchura, la profundidad y el nivel freático de la zanja corresponden a los especificados en la DT. En caso contrario se avisará a la DF.
El fondo de la zanja estará limpio antes de bajar los elementos.
Si la tubería tiene una pendiente > 10%, la colocación de los tubos se realizará en sentido ascendente. De no ser posible, habrá que fijarla provisionalmente para evitar el deslizamiento de los tubos.
Los tubos se calzarán y acodarán para impedir su movimiento.
Una vez colocados los elementos dentro de la zanja, se comprobará que su interior esté libre de elementos que puedan impedir su asentamiento o funcionamiento correctos (tierras, piedras, herramientas de trabajo, etc.).
Las tuberías y las zanjas se mantendrán libres de agua, achicando con bomba o dejando desagües en la excavación.
No se montarán tramos de más de 100 m de largo sin hacer un relleno parcial de la zanja dejando las juntas descubiertas. Este relleno cumplirá las especificaciones técnicas del relleno de la zanja.
Una vez situada la tubería en la zanja, parcialmente rellena excepto en las uniones, se realizarán las pruebas de presión interior y de estanqueidad según la normativa vigente.
No se procederá al relleno de la zanja sin autorización expresa de la DF.
Los datos de anclaje se realizarán una vez lista la instalación. Se colocarán de forma que las juntas de las tuberías y de los accesorios sean accesibles para su reparación.

3.- UNIDAD Y CRITERIOS DE MEDICIÓN

TUBOS:
m de longitud instalada, medida según las especificaciones de la DT, entre los ejes de los elementos o de los puntos a conectar.
Este criterio incluye las pérdidas de material por recortes y los empalmes que se hayan efectuado.
En las instalaciones con grado de dificultad especificado, se incluye, además, la repercusión de las piezas especiales a colocar.
COLOCACION ENTERRADA:
No se incluyen en este criterio los datos de hormigón para el anclaje de los tubos ni las bridas metálicas para la sujeción de los mismos.

4.- NORMATIVA DE OBLIGADO CUMPLIMIENTO

La normativa será la específica al uso al que se destine.

5.- CONDICIONES DE CONTROL DE EJECUCIÓN Y DE LA OBRA ACABADA

CONTROL DE EJECUCIÓN. OPERACIONES DE CONTROL:
Las tareas de control a realizar son las siguientes:
- Comprobación de la correcta implantación de las conducciones en la obra según el trazado previsto.
- Control visual de la ejecución de la instalación, comprobando:
- Suportación
- Verticalidad y pendientes en tramos horizontales según destino de la instalación
- Utilización de los accesorios adecuados en empalmes y entroncamientos
- Distancia a otros elementos y conducciones.
- Realización de pruebas de estanqueidad y resistencia mecánica
- Realización de pruebas de estanqueidad y evacuación a instalaciones de saneamiento.
CONTROL DE LA OBRA ACABADA. OPERACIONES DE CONTROL:
Las tareas de control a realizar son las siguientes:

- Mantenimiento de la instalación.
- Realización y emisión de informe con resultados de los controles y de los ensayos realizados y de cuantificación de los mismos.
CRITERIOS DE TOMA DE MUESTRAS:
Se comprobará la totalidad de la instalación.
INTERPRETACIÓN DE RESULTADOS Y ACTUACIONES EN CASO DE INCUMPLIMIENTO:
En caso de deficiencias de material o ejecución, si se puede enmendar sin cambiar materiales, se procederá a hacerlo. De lo contrario, se procederá a cambiar todo el material afectado.
En caso de falta de elementos o discrepancias con el proyecto, se procederá a la adecuación, de acuerdo con lo que determine la DF.

EN VÁLVULAS, FILTROS, BOMBAS Y GRUPOS DE PRESIÓN

EN3 VÁLVULAS DE BOLA

0.- ELEMENTS QUE CONTEMPLA EL PLEC

EN314427.

1.- DEFINICIÓN Y CONDICIONES DE LAS PARTIDAS DE OBRA EJECUTADAS

Válvulas de bola metálicas o sintéticas, montadas.
Se han considerado los siguientes elementos:
- Válvules roscades amb actuator elèctric o pneumàtic.
- Válvulas con actuador eléctrico o neumático
- Válvulas manuales roscadas
- Válvulas manuales para soldar entre tubos
- Válvulas manuales embridadas
- Válvulas para ir a presión
Se han considerado los siguientes tipos de colocación:
- Montadas superficialmente
- Montadas en arqueta de canalización enterrada
La ejecución de la unidad de obra incluye las siguientes operaciones:
Válvula de bola con actuador:
- Limpieza de las roscas y del interior del tubo
- Preparación de las uniones con cintas
- Conexión de la válvula a la red de suministro
- Conexión del motor a la red eléctrica
- Prueba de servicio
Válvulas de bola metálicas soldadas:
- Limpieza de los extremos de los tubos y válvulas
- Conexión de la válvula a la red
- Prueba de servicio
Válvulas de bola para colocar roscadas:
- Limpieza de roscas y del interior de los tubos
- Preparación de las uniones con cintas
- Conexión de la válvula a la red
- Prueba de servicio
Válvula de bola para encolar o embridar:
- Limpieza del interior de los tubos
- Conexión de la válvula a la red
- Prueba de estanqueidad
CONDICIONES GENERALES:
Los ejes de la válvula y de la tubería quedarán alineados.
La maneta o volante de la válvula debe ser accesible.
Las válvulas deben instalarse situadas de manera que se puedan realizar trabajos de mantenimiento de las diferentes partes.
Tanto las juntas de la válvula como las conexiones con la tubería serán estancas a la presión de trabajo.
Se dejará conectada a la red correspondiente, en condiciones de funcionamiento.
La posición será la reflejada en la DT o, en su defecto, la indicada por la DF.
Tolerancias de instalación:
- Posición: ± 30 mm
MONTADAS SUPERFICIALMENTE:
El eje de accionamiento quedará horizontal, o en cualquier posición radial por encima del

plano horizontal.

La distancia entre la válvula y la pared será la necesaria para que pueda girar el cuerpo, una vez desmontado el eje de accionamiento del sistema de cierre.

MONTADAS EN ARQUETA:

El eje de accionamiento quedará vertical, con la manivela hacia arriba, y coincidirá con el centro de la arqueta.

La distancia entre la válvula y el fondo de la arqueta será la necesaria para que pueda girar el cuerpo, una vez desmontado el eje de accionamiento del sistema de cierre.

En el caso de válvulas embriadas, la distancia entre la válvula y el fondo de la arqueta debe ser la necesaria para poder colocar o sacar todos los tornillos de las bridas.

VÁLVULA DE BOLA CON ACTUADOR:

Se conectará la válvula a la red correspondiente y el actuador a la red eléctrica o neumática.

VÁLVULAS DE BOLA METÁLICAS SOLDADAS:

Las soldaduras serán estancas a la presión de trabajo.

La soldadura no tendrá ningún defecto, ya sea muesca, fisura, inclusión de escoria o poros.

2.- CONDICIONES DEL PROCESO DE EJECUCIÓN

CONDICIONES GENERALES:

Antes de la instalación de la válvula se limpiará el interior de los tubos.

Las conexiones de los diferentes elementos se deben realizar siguiendo las indicaciones del fabricante y con las herramientas adecuadas con el fin de no estropear las diferentes piezas.

La descarga y manipulación de las válvulas se hará de forma que no reciban golpes.

El tubo se encajará sin movimientos de torsión.

La unión entre los tubos y válvulas se hará garantizando la no transmisión de cargas, la impermeabilidad y la adherencia con las paredes.

Antes de realizar la unión entre los tubos y las válvulas es necesario comprobar que los extremos están bien acabados, limpios, sin rebabas y en las condiciones correctas para realizar la unión.

Una vez acabada la instalación, se limpiará interiormente haciendo pasar agua para que arrastre la suciedad y los gases destilados producidos por el lubricante o por el adhesivo y el limpiador. No se utilizará en esta operación ningún tipo de disolvente.

Si la tubería es para abastecimiento de agua, se procederá a un tratamiento de depuración bacteriológica después de limpiarla.

VÁLVULAS DE BOLA PARA COLOCAR ENROSCADAS:

Las uniones con la tubería quedarán selladas mediante cintas de estanqueidad adecuadas.

El roscado, en su caso, se hará sin forzar ni estropear la rosca.

Previamente a la instalación de la válvula se limpiará tanto el interior de los tubos como las roscas de unión.

Los protectores de las roscas con las que van provistas las válvulas sólo se retirarán en el momento de ejecutar las uniones.

VÁLVULAS DE BOLA METÁLICAS SOLDADAS:

Antes de la instalación de la válvula se limpiarán las superficies para unir de grasa, óxidos y pintura, y se vigilará que queden bien secas.

Los cordones de soldadura sucesivos no producirán huecos.

Después de hacer un cordón de soldadura y antes de hacer el siguiente, es necesario limpiar la escoria mediante una picola y un cepillo.

VÁLVULA DE BOLA CON ACTUADOR:

La conexión de los actuadores de estas válvulas se debe realizar con la red eléctrica o neumática fuera de servicio.

Cuando el actuador sea neumático las conexiones con la red deben ser estancas.

3.- UNIDAD Y CRITERIOS DE MEDICIÓN

Unidad de cantidad instalada, medida según las especificaciones de la DT.

4.- NORMATIVA DE OBLIGADO CUMPLIMIENTO

La normativa será la específica al uso al que se destine.

VÁLVULA DE BOLA CON ACTUADOR ELÉCTRICO:

Real Decreto 842/2002 de 2 de agosto, por el que se aprueba el Reglamento Electrotécnico de Baja Tensión. REBT 2002.

EN VÁLVULAS, FILTROS, BOMBAS Y GRUPOS DE PRESIÓN

EN7 VÁLVULAS DE REGULACIÓN

EN74 VÁLVULAS REDUCTORAS DE PRESIÓN ROSCADAS

0.- ELEMENTS QUE CONTEMPLA EL PLEC

EN743C17,EN74001.

1.- DEFINICIÓN Y CONDICIONES DE LAS PARTIDAS DE OBRA EJECUTADAS

Válvulas reductoras de presión roscadas, montadas.

Se han considerado los siguientes tipos de colocación:

- Montadas superficialmente
- Montadas en arqueta de canalización enterrada

La ejecución de la unidad de obra incluye las siguientes operaciones:

- Limpieza de las roscas y del interior de los tubos
- Preparación de las uniones con cintas
- Conexión de la válvula a la red
- Prueba de servicio

CONDICIONES GENERALES:

La válvula quedará con el alojamiento del sistema de accionamiento y regulación en la parte inferior.

Se dejará conectada a la red correspondiente.

Los ejes de la válvula y de la tubería quedarán alineados y en posición horizontal.

El sistema de regulación de la presión diferencial será accesible.

Las conexiones serán estancas a las presiones de trabajo.

La posición será la reflejada en la DT o, en su defecto, la indicada por la DF.

Tolerancias de instalación:

- Posición: ± 30 mm

MONTADAS EN ARQUETA:

La distancia entre la válvula y el fondo de la arqueta será la necesaria para que pueda girar el cuerpo, una vez desmontado el eje de accionamiento del sistema de cierre.

MONTADAS SUPERFICIALMENTE:

La distancia entre la válvula y la pared será la necesaria para que pueda girar el cuerpo, una vez desmontado el eje de accionamiento del sistema de cierre.

2.- CONDICIONES DEL PROCESO DE EJECUCIÓN

Las uniones con la tubería quedarán selladas mediante cintas de estanqueidad adecuadas.

El roscado, en su caso, se hará sin forzar ni estropear la rosca.

Previamente a la instalación de la válvula se limpiará tanto el interior de los tubos como las roscas de unión.

Los protectores de las roscas con las que van provistas las válvulas sólo se retirarán en el momento de ejecutar las uniones.

3.- UNIDAD Y CRITERIOS DE MEDICIÓN

Unidad de cantidad instalada, medida según las especificaciones de la DT.

4.- NORMATIVA DE OBLIGADO CUMPLIMIENTO

La normativa será la específica al uso al que se destine.

EN VÁLVULAS, FILTROS, BOMBAS Y GRUPOS DE PRESIÓN

ENE FILTROS

0.- ELEMENTS QUE CONTEMPLA EL PLEC

ENE14307.

1.- DEFINICIÓN Y CONDICIONES DE LAS PARTIDAS DE OBRA EJECUTADAS

Filtros coladores roscados, embridados o de extremos ranutrados montados entre tubos.

La ejecución de la unidad de obra incluye las siguientes operaciones:

- Colocación y fijación de la pieza a la tubería
- Prueba de servicio

CONDICIONES GENERALES:

La posición será la reflejada en la DT o, en su defecto, la indicada por la DF.

Llevará una placa metálica de identificación para localización en el esquema de la instalación.

Las partes del filtro que se hayan de manipular, serán accesibles.

La distancia entre el filtro y los elementos que le envuelven será suficiente para permitir el desmontaje y mantenimiento.

Los ejes del filtro y la tubería quedarán alineados.

Se dejará conectada a la red correspondiente, en condiciones de funcionamiento.

El peso de la tubería no descansará sobre el filtro.

Las uniones serán estancas.

El sentido de circulación del fluido dentro del filtro coincidirá con la marca gravada en el cuerpo.

Todos los materiales que intervienen en la instalación serán compatibles entre sí. Por ese motivo, el montaje y las conexiones de los equipos estarán hechos con los materiales y accesorios suministrados por el fabricante, o expresamente aprobados por éste.

Quedará hecha la prueba de la instalación.

Tolerancias de ejecución:

- Posición: ± 10 mm

2.- CONDICIONES DEL PROCESO DE EJECUCIÓN

Antes de empezar los trabajos de montaje, se hará un replanteo que deberá ser aprobado por la DF.

El montaje se realizará siguiendo las instrucciones de la documentación técnica del fabricante. Se seguirá la secuencia de montaje propuesta por el fabricante.

Las uniones roscadas se prepararán con estopa, pasta o cintas de estanqueidad.

Las uniones roscadas, en su caso, se harán sin forzar ni dañar las roscas.

La estanqueidad de las uniones embridadas o les de tuberías de extremos ranurados se conseguirá con las juntas suministradas por el fabricante, o bien, con las juntas expresamente aprobadas por éste.

El tubo de conexión estará libre de obstrucciones.

Todos los elementos se inspeccionarán antes de su colocación.

Se comprobará que las características técnicas del producto correspondan con las especificadas en el proyecto.

Su instalación no alterará las características de los elementos.

Las conexiones a la red de servicio se realizarán cuando se haya cortado el suministro.

Cuando esté instalado se procederá al retiro de la obra de todos los elementos sobrantes como embalajes, recortes de carriles, tubos, cables, etc.

3.- UNIDAD Y CRITERIOS DE MEDICIÓN

Unidad de cantidad instalada, medida según las especificaciones de la DT.

4.- NORMATIVA DE OBLIGADO CUMPLIMIENTO

La normativa será la específica al uso al que se destine.

F TIPOLOGIA F

FD SANEJAMENT I CANALITZACIONS

FD7 CLAVEGUERES

FD7J CLAVEGUERES AMB TUB DE POLIETILÈ DE DENSITAT ALTA

0.- ELEMENTS QUE CONTEMPLA EL PLEC

FD7JU286.

1.- DEFINICIÓ I CONDICIONS DE LES PARTIDES D'OBRA EXECUTADES

Formació de claveguera o col·lector amb tubs de polietilè de densitat alta, amb unions soldades, col·locats al fons de la rasa i reblert de sauló fins a 10 cm per sobre del tub.

L'execució de la unitat d'obra inclou les operacions següents:

- Comprovació del llit de recolzament dels tubs
- Replanteig i preparació de les unions
- Execució de les unions dels tubs
- Baixada dels tubs al fons de la rasa
- Realització de proves sobre la canonada instal·lada
- Reblert de la rasa amb sauló

CONDICIONS GENERALS:

El tub ha de seguir les alineacions indicades a la DT. Ha de quedar a la rasant prevista i amb el pendent definit per a cada tram.

Han de quedar centrats i alineats dins de la rasa.

Ha d'estar situat sobre un llit de recolzament, la composició i el gruix del qual han de complir l'especificat en la DT.

El junt entre els tubs és correcte si els diàmetres interiors queden alineats. S'accepta un ressalt <= 3 mm.

Els junts han de ser estancs a la pressió de prova, han de resistir els esforços mecànics i no han de produir alteracions apreciables en el règim hidràulic de la canonada.

La canonada ha de quedar protegida dels efectes de les càrregues exteriors, del trànsit (en el seu cas), inundacions de la rasa i de les variacions tèrmiques.

En cas de coincidència de canonades d'aigua potable i de sanejament, les d'aigua potable han de passar per un pla superior a les de sanejament i han d'anar separades tangencialment 100 cm.

Un cop instal·lada la canonada, i abans del reblert de la rasa, han de quedar fetes satisfactòriament les proves de pressió interior i d'estanquitat en els trams que especifiqui la DF.

La base del tub, els laterals i la part superior fins a 10 cm per sobre de la generatriu superior, ha d'estar reblert amb sauló.

Per damunt del tub s'ha de fer un reblert de terres compactades, que han de complir l'especificat en el seu plec de condicions.

Distància de la generatriu superior del tub a la superfície:

- En zones amb trànsit rodat: >= 100 cm

- En zones sense trànsit rodat: >= 60 cm

Amplària de la rasa: >= diàmetre exterior + 50 cm

Pressió de la prova d'estanquitat: <= 1 bar

2.- CONDICIONS DEL PROCÉS D'EXECUCIÓ

Abans de baixar els elements a la rasa la DF ha d'examinar-los, rebutjant els que presentin algun defecte.

Abans de la col·locació dels elements cal comprovar que la rasant, l'amplària, la fondària i el nivell freàtic de la rasa corresponen als especificats en la DT. En cas contrari cal avisar la DF.

La descàrrega i manipulació dels elements s'ha de fer de forma que no rebin cops.

El fons de la rasa ha d'estar net abans de baixar els elements.

Durant el procés de col·locació no s'han de produir desperfectes en la superfície del tub. Es recomana la suspensió del tub per mitjà de bragues de cinta ampla amb el recobriment adequat.

Les tuberíes i rases s'han de mantenir lliures d'aigua, per això és de bona pràctica muntar els tubs en sentit ascendent, assegurant el desguàs dels punts baixos.

Els tubs s'han de calçar i colzar per a impedir el seu moviment.

Col·locats els elements al fons de la rasa, s'ha de comprovar que el seu interior és lliure d'elements que puguin impedir el seu assentament o funcionament correctes (terres, pedres, eines de treball, etc.).

En cas d'interrompre's la col·locació dels tubs s'ha d'evitar la seva obstrucció i s'ha d'assegurar el seu desguàs. Quan es reprenquin els treballs s'ha de comprovar que no s'hagi introduït cap cos estrany a l'interior dels tubs.

El procés d'execució dels junts ha de ser prèviament acceptat per la DF.

Per a fer la unió dels tubs no s'han de forçar ni deformar els extrems.

La unió entre els tubs i altres elements d'obra s'ha de fer garantint la no transmissió de càrregues, la impermeabilitat i l'adherència amb les parets.

No s'han de muntar trams de més de 100 m de llarg sense fer un reblert parcial de la rasa deixant el junts descoberts. Aquest reblert ha de complir les especificacions tècniques del reblert de la rasa.

Un cop situada la canonada a la rasa, parcialment reblerta excepte a les unions, s'han de fer les proves de pressió interior i d'estanquitat segons la normativa vigent.

Si es produeixen fuites apreciables durant la prova d'estanquitat, el contractista ha de corregir els defectes i procedir de nou a fer la prova.

No es pot procedir al reblert de les rases sense l'autorització expressa de la DF.

3.- UNITAT I CRITERIS D'AMIDAMENT

m de llargària instal·lada, amidada segons les especificacions de la DT, entre els eixos dels elements o dels punts per connectar.

Aquest criteri inclou les pèrdues de material per retalls i els empalmaments que s'hagin efectuat.

Aquest criteri inclou les despeses associades a la realització de les proves sobre la canonada instal·lada.

4.- NORMATIVA DE COMPLIMENT OBLIGATORI

Orden de 15 de septiembre de 1986 por la que se aprueba el Pliego de Prescripciones Técnicas Generales de Tuberías de Saneamiento de Poblaciones.

Orden de 21 de junio de 1965 por la que se aprueba la Instrucción de la Dirección General de Carreteras 5.1.IC «Drenaje» que figura como anejo a esta Orden.

Orden de 14 de mayo de 1990 por la que se aprueba la Instrucción de carreteras 5.2-1C «Drenaje superficial».

FD SANEJAMENT I CANALITZACIONS

FDG CANALITZACIONS DE SERVEIS

FDG5 CANALITZACIONS AMB TUBS DE POLIETILÈ

0.- ELEMENTS QUE CONTEMPLA EL PLEC

FDG5U201.

1.- DEFINICIÓ I CONDICIONS DE LES PARTIDES D'OBRA EXECUTADES

Canalitzacions amb tubs de formigó, de PVC, de polietilè, o combinacions de tubs de fibrociment NT i PVC, col·locats en una rasa i recoberts.

S'han considerat els reblerts de rasa següents:

- Reblert de la rasa amb terres

- Reblert de la rasa amb formigó

L'execució de la unitat d'obra inclou les operacions següents:

- Col·locació dels tubs

- Unió dels tubs

- Reblert de la rasa amb terres o formigó

CONDICIONS GENERALS:

Els tubs col·locats han de quedar a la rasant prevista. Han de quedar rectes.

Els tubs s'han de situar regularment distribuïts dins la rasa.

No hi ha d'haver contactes entre els tubs.

REBLERT DE LA RASA AMB TERRES:

La rasa ha de quedar reblerta de terres seleccionades degudament compactades.

Partícules que passen pel tamís 0,08 UNE 7-056 (NLT-152), en pes: < 25%

Contingut en matèria orgànica (UNE 103-204): Nul

Contingut de pedres de mida > 8 cm (NLT-152): Nul

REBLERT DE LA RASA AMB FORMIGÓ:

El formigó no ha de tenir esquerdes o defectes de formigonament, com és ara disgregacions o buits a la massa.

Gruix del formigó per sota del tub més baix: ≥ 5 cm

La resistència característica del formigó es comprovarà d'acord amb l'article 86 de l'EHE-08

2.- CONDICIONS DEL PROCÉS D'EXECUCIÓ

CONDICIONS GENERALS:

No s'han de col·locar més de 100 m de canalització sense haver acabat les operacions d'execució de junts i reblert de rasa.

REBLERT DE LA RASA AMB TERRES:

S'ha de treballar a una temperatura superior a 5°C i sense pluja.

Abans de procedir al rebliment de terres, s'han de subjectar els tubs per punts, amb material de reblert.

Cal evitar el pas de vehicles fins que la compactació s'hagi completat.

REBLERT DE LA RASA AMB FORMIGÓ:

La temperatura ambient per a formigonar ha d'estar entre 5°C i 40°C.

El formigó s'ha de col·locar a la rasa abans que s'iniciï el seu adormiment i l'abocada s'ha de fer de manera que no es produeixin disgregacions.

El procés de formigonament no ha de modificar la situació del tub dins del dau de formigó.

3.- UNITAT I CRITERIS D'AMIDAMENT

m de llargària instal·lada, amidada segons les especificacions de la DT, entre els eixos dels elements o dels punts per connectar.

4.- NORMATIVA DE COMPLIMENT OBLIGATORI

NORMATIVA GENERAL:

La normativa ha de ser l'específica de l'ús al que es destina la canalització.

REBLERT DE LA RASA AMB FORMIGÓ:

Real Decreto 1247/2008, de 18 de julio, por el que se aprueba la Instrucción de Hormigón Estructural (EHE-08).

FD SANEJAMENT I CANALITZACIONS

FDK PERICONS PER A CANALITZACIONS DE SERVEIS

FDK2 PERICONS QUADRATS PER A CANALITZACIONS DE SERVEIS

0.- ELEMENTS QUE CONTEMPLA EL PLEC

FDK2UR90,FDK2001.

1.- DEFINICIÓ I CONDICIONS DE LES PARTIDES D'OBRA EXECUTADES

Pericó per a registre de canalitzacions de serveis

S'han considerat els tipus següents:

- Pericó de formigó fet "in situ" sobre solera de maó calat col·locat sobre llit de sorra.

- Pericó de formigó prefabricat amb tapa (si és el cas), sobre solera de formigó o llit de grava, i reblert lateral amb terres.

- Pericó de fàbrica de maó fet "in situ", amb parets arrebossades i lliscades interiorment, sobre solera de maó calat, i reblert lateral amb terres

L'execució de la unitat d'obra inclou les operacions següents:

Pericó de formigó fet "in situ":

- Preparació del llit amb sorra compactada

- Col·locació de la solera de maons calats

- Formació de les parets de formigó, encofrat i desencofrat, previsió de passos de tubs, etc.

- Preparació per a la col·locació del marc de la tapa

Pericó de formigó prefabricat:

- Comprovació de la superfície d'assentament

- Col·locació del formigó o de la grava de la solera

- Formació de forats per a connexionat tubs

- Preparació per a la col·locació del marc de la tapa
 - Acoblament dels tubs
 - Reblert lateral amb terres
 - Col·locació de la tapa en el seu cas
- Pericó de fàbrica de maó fet "in situ"
- Comprovació de la superfície d'assentament
 - Col·locació dels maons de la solera
 - Formació de les parets amb peces ceràmiques, deixant preparats els forats per al pas de tubs.
 - Formació de forats per a connexionat dels tubs
 - Acoblament dels tubs
 - Reblert lateral amb terres.

CONDICIONS GENERALS:

La solera ha de quedar plana, anivellada i a la fondària prevista a la DT.

Toleràncies d'execució:

- Nivell de la solera: ± 20 mm

PERICÓ DE FORMIGÓ FET "IN SITU":

Les parets han de quedar planes, aplomades i a escaire.

Els orificis d'entrada i sortida de la conducció han de quedar preparats.

El nivell del coronament ha de permetre la col·locació del bastiment i la tapa enrasats amb el paviment.

La resistència característica del formigó es comprovarà d'acord amb l'article 86 de l'EHE-08

Toleràncies d'execució:

- Aplomat de les parets: ± 5 mm
- Dimensions interiors: $\pm 1\%$ dimensió nominal
- Gruix de la paret: $\pm 1\%$ gruix nominal

PERICONS PREFABRICATS:

El pericó ha de quedar ben subjectat a la solera.

El nivell del coronament ha de permetre la col·locació del bastiment i la reixa enrasats amb el paviment o zona adjacent sense sobresortir d'ella.

El forat per al pas del tub de desguàs ha de quedar preparat.

La tapa (si és el cas) serà dissenyada per tal que pugui suportar el pas del trànsit i es prendran les mesures necessàries per tal d'evitar el seu desplaçament o el seu robatori.

Gruix de la solera: ≥ 10 cm

Toleràncies d'execució:

- Planor: ± 5 mm/m
- Escairat: ± 5 mm respecte el rectangle teòric

PERICÓ DE FÀBRICA DE MAÓ FET "IN SITU"

El pericó ha d'estar format amb parets de peces ceràmiques, sobre solera de maó calat

La solera ha de quedar plana i al nivell previst.

Les parets han de ser planes, aplomades i han de quedar travades per filades alternatives.

Les peces ceràmiques s'han de col·locar a trencajunts i les filades han de ser horitzontals.

La superfície interior ha de quedar revestida amb un arrebossat de gruix uniforme, ben adherit a la paret i acabada amb un lliscat de pasta de portland. El revestiment sec ha de ser llis, sense fissures o d'altres defectes.

Els angles interiors han de ser arrodonits.

Gruix de la solera: ≥ 10 cm

Gruix de l'arrebossat: ≥ 1 cm

Pendent interior d'evacuació en pericons no sifònics: $\geq 1,5\%$

Toleràncies d'execució:

- Aplomat de les parets: ± 10 mm
- Planor de la fàbrica: ± 10 mm/m
- Planor de l'arrebossat: ± 3 mm/m

2.- CONDICIONS DEL PROCÉS D'EXECUCIÓ

CONDICIONS GENERALS:

El procés de col·locació no ha de produir desperfectes, ni ha de modificar les condicions exigides per al material.

Es realitzarà una prova d'estanquitat en el cas que la DF ho consideri necessari.

PERICÓ DE FORMIGÓ FET "IN SITU":

La temperatura per a formigonar ha d'estar entre 5°C i 40°C. El formigonament s'ha de suspendre quan es prevegi que durant les 48 h següents la temperatura pot ser inferior a 0°C. Fora d'aquests límits, el formigonament requereix precaucions explícites i l'autorització de la DF. En aquest cas, s'han de fer provetes amb les mateixes condicions de l'obra, per a poder verificar la resistència realment assolida.

El formigó s'ha de posar a l'obra abans que comenci l'adormiment, i a una temperatura ≥ 5 °C.

L'abocada s'ha de fer des d'una alçària petita i sense que es produeixin disgregacions.

El formigó col·locat no ha de tenir disgregacions o buits a la massa.

No pot transcorrer més d'1,5 hora des de la fabricació del formigó fins el formigonament, a menys que la DF ho cregui convenient per aplicar medis que retardin l'adormiment.

PERICONS PREFABRICATS:

S'ha de treballar a una temperatura ambient que oscil·li entre els 5°C i els 40°C, sense

pluja.

PERICÓ DE FÀBRICA DE MAÓ FET "IN SITU"

S'ha de treballar a una temperatura ambient que oscil·li entre els 5°C i els 40°C, sense pluja.

El procés de col·locació del pericó no produirà desperfectes ni modificarà les condicions exigides al material.

Es realitzarà una prova d'estanquitat en el cas que la DF ho consideri necessari.

3.- UNITAT I CRITERIS D'AMIDAMENT

Unitat mesurada segons les especificacions de la DT.

4.- NORMATIVA DE COMPLIMENT OBLIGATORI

Real Decreto 1247/2008, de 18 de julio, por el que se aprueba la Instrucción de Hormigón Estructural (EHE-08).

FQ MOBILIARI URBÀ

FQ3 FONTS

0.- ELEMENTS QUE CONTEMPLA EL PLEC

FQ3YU011,FQ3Y001.

1.- DEFINICIÓ I CONDICIONS DE LES PARTIDES D'OBRA EXECUTADES

Instal·lació de font exterior metàl·lica, amb aixeta temporitzada i reixeta de desguàs, col·locada ancorada a dau de formigó.

Es consideren incloses dins d'aquesta unitat d'obra les operacions següents:

- Formigonament del dau d'ancoratge
- Neteja de l'interior dels conductes de connexió
- Replanteig de la posició de l'element i accessoris
- Ancoratge de la font
- Col·locació dels junts corresponents de l'aparell
- Connexió a la xarxa de subministrament i distribució d'aigua
- Fixació de l'aparell
- Fixació de la reixeta
- Prova de servei

CONDICIONS GENERALS:

La posició ha de ser la reflectida a la DT o, en el seu defecte, la indicada per la DF.

Ha de quedar anivellada.

Ha de quedar ben fixada al seu suport.

S'ha de garantir l'estanquitat de les connexions amb el tub d'alimentació.

L'aparell ha de quedar recolzat sobre el suport amb dispositius intermedis per a la seva fixació.

Cal que quedi suficientment separat dels paraments que l'envolten, de manera que es pugui instal·lar i manipular.

Les connexions amb els diferents tubs no han de tenir fuites, han de ser enroscades i amb junt de material elàstic.

Ha d'estar feta la prova d'instal·lació.

Un cop col·locada la font no ha de tenir deformacions, cops ni d'altres defectes visibles.

Toleràncies d'instal·lació:

- Aplomat (posició vertical): ± 5 mm
- Horitzontalitat (posició horitzontal): ± 5 mm

2.- CONDICIONS DEL PROCÉS D'EXECUCIÓ

El formigonament dels daus d'ancoratge s'ha de fer a una temperatura entre 5°C i 40°C, sense pluja.

No s'han de col·locar junts de material endurable a les rosques.

Les unions roscades s'han de preparar amb estopa, pasta o cintes d'estanquitat.

L'enroscada, en el seu cas, s'ha de fer sense forçar ni malmetre la rosca.

L'estanquitat de les unions s'ha de realitzar mitjançant els junts adequats.

Abans de la instal·lació de la font s'ha de netejar l'interior dels tubs.

La llargària dels conductes de connexió han de ser suficient com per fer possible el roscat de les unions.

El muntatge s'ha de realitzar seguint les instruccions del fabricant.
No s'ha d'utilitzar fins 48 h després de la seva col·locació.

3.- UNITAT I CRITERIS D'AMIDAMENT

Unitat de quantitat instal·lada, mesurada segons les especificacions de la DT.

4.- NORMATIVA DE COMPLIMENT OBLIGATORI

No hi ha normativa de compliment obligatori.

5.- CONDICIONS DE CONTROL D'EXECUCIÓ I DE L'OBRA ACABADA

CONTROL D'EXECUCIÓ. OPERACIONS DE CONTROL:

Els punts de control més destacables són els següents:

- Inspecció visual del material abans de la seva col·locació, rebutjant les peces malmeses
- Replanteig de la ubicació.
- Comprovació del correcte anivellament, segons criteri de la DF.

CONTROL DE L'OBRA ACABADA. OPERACIONS DE CONTROL:

Els punts de control més destacables són els següents:

- Inspecció visual dels elements col·locats.

CRITERIS DE PRESA DE MOSTRES:

Els controls s'han de realitzar segons les instruccions de la DF.

INTERPRETACIÓ DE RESULTATS I ACTUACIONS EN CAS D'INCOMPLIMENT:

Correcció per part del contractista de les irregularitats observades.

P PARTIDES ALÇADES D'ABONAMENT ÍNTEGRE

P2 DEMOLICIONS, ENDERROCS, MOVIMENTS DE TERRES I GESTIÓ DE RESIDUS

P21 ENDERROCS, DEMOLICIONS, ARRENCADES, REPICATS I DESMUNTATGES

P214 DESMUNTATGES O ENDERROCS D'ELEMENTS DE CONSTRUCCIÓ

P2146- DEMOLICIÓ DE PAVIMENTS I BASES

0.- ELEMENTS QUE CONTEMPLA EL PLEC

P2146-HZAK.

1.- DEFINICIÓ I CONDICIONS DE LES PARTIDES D'OBRA EXECUTADES

Demolició d'elements de vialitat, arrencada de paviments o soleres o desmuntatge de paviments.
S'han considerat els elements següents:

- Vorada col·locada sobre terra o formigó

- Rigola de formigó o de panots col·locats sobre formigó

- Escocell de formigó

- Paviment de formigó, panots, llambordins o mescla bituminosa

En actuacions de reparació, s'han considerat els graus de dificultat següents:

- Grau de dificultat associat a la mobilitat en l'actuació: - Sense dificultat de mobilitat: actuacions en què hi ha una interferència pròpia de l'entorn on es desenvolupen.
- Amb dificultat de mobilitat: actuacions en entorns amb dificultat de mobilitat i/o amb el material aplegat lluny de la zona de treball: - Actuacions amb dificultat d'accessibilitat, per la poca mobilitat de la maquinària, per l'elevada presència de guals particulars i passos de vianants, per la impossibilitat d'ubicar una plataforma de treball lateral, per la impossibilitat d'ocupació de la calçada per fer l'aplec de materials que impliqui fer l'actuació per fases per tal de mantenir el pas de vianants i/o per estar en una zona amb tràfic rodat important - Actuacions en les què els materials estan aplegats lluny de la zona de treball per manca d'espai en la proximitat d'on s'executen les tasques.
- Grau de dificultat associat a l'àmbit de l'actuació en funció de l'amplària de la vorera, calçada o plataforma única
- Grau de dificultat associat a la presència d'elements externs a l'actuació: - Sense afectació per serveis o elements de mobiliari urbà: actuacions sense serveis (canalitzacions d'aigua, semàfors, enllumenat, etc.) ni elements urbans de grans dimensions (marquesines, mòduls d'aparcament de bicicletes, etc.) que interfereixin (o que puguin interferir) en les tasques - Amb afectació per serveis o elements de mobiliari urbà: actuacions amb serveis (canalitzacions d'aigua, semàfors, enllumenat, etc.) o elements urbans de grans dimensions (marquesines, mòduls d'aparcament de bicicletes, etc) que interfereixen en les tasques.
- Grau de dificultat associat a l'abast de l'actuació

L'execució de la unitat d'obra inclou les operacions següents:

- Preparació de la zona de treball
- Demolició de l'element amb els mitjans adients
- Trossejament i apilada de la runa

CONDICIONS GENERALS:

Els materials han de quedar suficientment trossejats i apilats per tal de facilitar-ne la càrrega, en funció dels mitjans de què es disposin i de les condicions de transport.

Els materials han de quedar apilats i emmagatzemats en funció de l'ús a que es destinin (transport a abocador, reutilització, eliminació en obra, etc.).

Un cop acabats els treballs, la base ha de quedar neta de restes de material.

2.- CONDICIONS DEL PROCÉS D'EXECUCIÓ

No s'ha de treballar amb pluja, neu o vent superior als 60 km/h.

S'ha de seguir l'ordre de treballs previst a la DT.

El contractista ha d'elaborar un programa de treball que ha de ser aprovat per la DF abans d'iniciar els treballs, on s'ha d'especificar, com a mínim:

- Mètode d'enderroc i fases
- Estabilitat de les construccions en cada fase, apuntalaments necessaris
- Estabilitat i protecció de les construccions i elements de l'entorn i els que s'han de conservar
- Manteniment i substitució provisional dels serveis afectats pels treballs
- Mitjans d'evacuació i especificació de les zones d'abocament dels productes d'enderroc
- Cronograma dels treballs
- Pautes de control i mesures de seguretat i salut

La part per a enderrocar no ha de tenir instal·lacions en servei (aigua, gas, electricitat, etc.).

El paviment no ha de tenir conductes d'instal·lació en servei a la part per arrencar, s'han de desmuntar els aparells d'instal·lació i de mobiliari existents, així com qualsevol element que pugui destorbar la feina.

S'han de protegir els elements de servei públic que puguin resultar afectats per les obres.

La zona afectada per les obres ha de quedar convenientment senyalitzada.

L'execució dels treballs no han de produir desperfectes, molèsties o perjudicar les construccions, bens o persones de l'entorn.

S'ha d'evitar la formació de pols, pel que cal regar les parts que s'hagin de demolir i carregar.

En cas d'imprevistos (terrenys inundats, olors de gas, etc.) o quan l'enderrocament pugui afectar les construccions veïnes, s'han de suspendre les obres i avisar a la DF.

L'operació de càrrega de runa s'ha de fer amb les precaucions necessàries, per tal d'aconseguir les condicions de seguretat suficients.

S'han d'eliminar els elements que puguin entorpir els treballs de retirada i càrrega de runa.

S'ha de complir la normativa vigent en matèria mediambiental, de seguretat i salut i d'emmagatzematge i transport de productes de construcció.

3.- UNITAT I CRITERI D'AMIDAMENT

m de llargària realment enderrocada, segons les especificacions de la DT.

ENDERROC O FRESAT DE PAVIMENT:

m2 de paviment realment enderrocant, segons les especificacions de la DT.

4.- NORMATIVA DE COMPLIMENT OBLIGATORI

* Orden de 6 de febrero de 1976 por la que se aprueba el Pliego de Prescripciones Técnicas Generales para Obras de Carreteras y Puentes (PG-3).

* Orden FOM/1382/2002 de 16 de mayo, por la que se actualizan determinados artículos del pliego de prescripciones técnicas generales para obras de carreteras y puentes relativos a la construcción de explanaciones, drenajes y cimentaciones (PG-3).

* Orden de 10 de febrero de 1975, por la que se aprueba la Norma Tecnológica de la Edificación. NTE-ADD/1975: Acondicionamiento del terreno. Desmontes. Demoliciones.

P2 DEMOLICIONS, ENDERROCS, MOVIMENTS DE TERRES I GESTIÓ DE RESIDUS

P21 ENDERROCS, DEMOLICIONS, ARRECADES, REPICATS I DESMUNTATGES

P214 DESMUNTATGES O ENDERROCS D'ELEMENTS DE CONSTRUCCIÓ

P214W- TALL AMB DISC EN PAVIMENT PER MARCAR LÍMIT DEMOLICIÓ

0.- ELEMENTS QUE CONTEMPLA EL PLEC

P214W-HXLT.

1.- DEFINICIÓ I CONDICIONS DE LES PARTIDES D'OBRA EXECUTADES

Tall fet amb maquina tallajunts en un paviment que s'ha de demolir, per tal de delimitar la zona afectada, i que en fer la demolició els límits del paviment que resti siguin rectes i uniformes.

Ha d'estar feta al lloc indicat a la DT, amb les modificacions introduïdes al replanteig previ, aprovades per la DF.

Toleràncies d'execució:

- Replanteig: ± 10 mm

2.- CONDICIONS DEL PROCÉS D'EXECUCIÓ

No s'ha de treballar amb pluja, neu o vent superior als 60 km/h.

S'ha de seguir l'ordre de treballs previst a la DT.

El contractista ha d'elaborar un programa de treball que ha de ser aprovat per la DF abans d'iniciar els treballs, on s'ha d'especificar, com a mínim:

- Mètode d'enderroc i fases

- Estabilitat de les construccions en cada fase, apuntalaments necessaris

- Estabilitat i protecció de les construccions i elements de l'entorn i els que s'han de conservar

- Manteniment i substitució provisional dels serveis afectats pels treballs

- Mitjans d'evacuació i especificació de les zones d'abocament dels productes d'enderroc

- Cronograma dels treballs

- Pautes de control i mesures de seguretat i salut

3.- UNITAT I CRITERI D'AMIDAMENT

m de llargària realment enderrocada, segons les especificacions de la DT.

TALL DE PAVIMENT:

m de llargària executada realment, amidada segons les especificacions del projecte, comprovada i acceptada expressament per la DF.

4.- NORMATIVA DE COMPLIMENT OBLIGATORI

* Orden de 6 de febrero de 1976 por la que se aprueba el Pliego de Prescripciones Técnicas Generales para Obras de Carreteras y Puentes (PG-3).

* Orden FOM/1382/2002 de 16 de mayo, por la que se actualizan determinados artículos del pliego de prescripciones técnicas generales para obras de carreteras y puentes relativos a la construcción de explanaciones, drenajes y cimentaciones (PG-3).

P2 DEMOLICIONS, ENDERROCS, MOVIMENTS DE TERRES I GESTIÓ DE RESIDUS

P22 MOVIMENTS DE TERRES

P224 REPÀS I PICONATGE D'ELEMENTS EXCAVATS

P2241- REPÀS I PICONATGE DE RASA, ESPLANADA O CAIXA DE PAVIMENT

0.- ELEMENTS QUE CONTEMPLA EL PLEC

P2241-HR6S.

1.- DEFINICIÓ I CONDICIONS DE LES PARTIDES D'OBRA EXECUTADES

Conjunt d'operacions necessàries per a aconseguir l'acabat geomètric de l'element.

S'han considerat els elements següents:

- Sòl de rasa

- Esplanada

- Caixa de paviment

L'execució de la unitat d'obra inclou les operacions següents:

- Preparació de la zona de treball (no inclou entibació)

- Situació dels punts topogràfics

- Execució del repàs

- Compactació de les terres, en el seu cas

CONDICIONS GENERALS:

El repàs s'ha de fer poc abans de completar l'element.

El fons ha de quedar horitzontal, pla i anivellat.

L'acord entre el sòl i els paraments de la rasa ha de formar un angle recte.

L'aportació de terres per a correccions de nivell ha de ser mínima, de les mateixes existents i d'igual compacitat.

Toleràncies d'execució:

- Horitzontalitat prevista: ± 20 mm/m

- Planor: ± 20 mm/m

- Nivells: ± 50 mm

2.- CONDICIONS DEL PROCÉS D'EXECUCIÓ

La qualitat del terreny després del repàs, necessita l'aprovació explícita de la DF.

En cas d'imprevistos (terrenys inundats, olors de gas, restes de construccions, etc.) s'han de suspendre els treballs i avisar la DF.

3.- UNITAT I CRITERI D'AMIDAMENT

m2 de superfície amidada segons les especificacions de la DT.

4.- NORMATIVA DE COMPLIMENT OBLIGATORI

No hi ha normativa de compliment obligatori.

P2 DEMOLICIONS, ENDERROCS, MOVIMENTS DE TERRES I GESTIÓ DE RESIDUS

P22 MOVIMENTS DE TERRES

P22D NETEJA I ESBROSSADA DEL TERRENY

P22D1- NETEJA I ESBROSSADA DEL TERRENY

0.- ELEMENTS QUE CONTEMPLA EL PLEC

P22D1-DGOT.

1.- DEFINICIÓ I CONDICIONS DE LES PARTIDES D'OBRA EXECUTADES

Excavacions amb finalitats diverses, que tenen com a resultat el rebaix del terreny.

S'han considerat els tipus següents:

- Neteja i esbrossada del terreny

En actuacions de reparació, s'han considerat els graus de dificultat següents:

- Grau de dificultat associat a la mobilitat en l'actuació: - Sense dificultat de

mobilitat: actuacions en què hi ha una interferència pròpia de l'entorn on es desenvolupen.

- Amb dificultat de mobilitat: actuacions en entorns amb dificultat de mobilitat i/o amb el

material aplegat lluny de la zona de treball: - Actuacions amb dificultat

d'accessibilitat, per la poca mobilitat de la maquinària, per l'elevada presència de guals particulars i passos de vianants, per la impossibilitat d'ubicar una plataforma de treball lateral, per la impossibilitat d'ocupació de la calçada per fer l'aplec de materials que impliqui fer l'actuació per fases per tal de mantenir el pas de vianants i/o per estar en una zona amb tràfic rodat important - Actuacions en les què els materials estan aplegats

lluny de la zona de treball per manca d'espai en la proximitat d'on s'executen les tasques.

- Grau de dificultat associat a l'àmbit de l'actuació en funció de l'amplària de la vorera, calçada o plataforma única

- Grau de dificultat associat a la presència d'elements externs a l'actuació: - Sense afectació per serveis o elements de mobiliari urbà: actuacions sense serveis (canalitzacions d'aigua, semàfors, enllumenat, etc.) ni elements urbans de grans dimensions (marquesines, mòduls d'aparcament de bicicletes, etc.) que interfereixin (o que puguin interferir) en les tasques

- Amb afectació per serveis o elements de mobiliari urbà: actuacions amb serveis (canalitzacions d'aigua, semàfors, enllumenat, etc.) o elements urbans de grans dimensions (marquesines, mòduls d'aparcament de bicicletes, etc) que interfereixen en les tasques.

- Grau de dificultat associat a l'abast de l'actuació

L'execució de la unitat d'obra inclou les operacions següents:

Neteja i esbrossada del terreny:

- Preparació de la zona de treball

- Situació dels punts topogràfics

- Protecció dels elements que s'han de conservar

- Retirada de la capa superficial del terreny (10-15 cm) amb la vegetació i la brossa

- Càrrega dels materials sobre camió

CONDICIONS GENERALS:

Es considera terreny fluix, el capaç de ser foradat amb pala, que té un assaig SPT < 20.

Es considera terreny compacte, el capaç de ser foradat amb pic (no amb pala), que té un assaig SPT entre 20 i 50.

Es considera terreny de trànsit, el capaç de ser foradat amb màquina o esscarificadora (no amb pic), que té un assaig SPT > 50 sense rebot.

Es considera terreny no classificat, des del capaç de ser foradat amb pala, que té un assaig SPT < 20, fins al capaç de ser foradat amb màquina o esscarificadora (no amb pic), que té un

assaig SPT > 50 sense rebot.

Es considera roca de resistència baixa, la que amb dificultat es deixa ratllar amb navalla, que té un assaig de resistència a la compressió simple entre 5 i 25 MPa.

Es considera roca de resistència mitja, la que es pot trencar amb un cop de martell i que no es deixa ratllar amb navalla, que té un assaig de resistència a la compressió simple entre 25 i 50 MPa.

Es considera roca de resistència alta, la que necessita més d'un cop de martell per trencar-se, que té un assaig de resistència a la compressió simple entre 50 i 100 MPa.

Es considera que la càrrega de terres sobre camió és directa quan l'existència de rampa o d'altres condicionants de l'obra permeten que els mitjans d'excavació realitzin l'excavació i la càrrega de terres.

Es considera que la càrrega de terres sobre camió és indirecta quan la inexistència de rampa o d'altres condicionants de l'obra no permeten que els mitjans d'excavació realitzin la càrrega de terres i és necessària la utilització d'una altra màquina per a aquesta funció.

NETEJA I ESBROSSADA DEL TERRENY:

S'ha de retirar la capa superficial del terreny i qualsevol material existent (brossa, arrels, runa, escombraries, etc.), que puguin destorbar el desenvolupament de treballs posteriors.

L'àmbit d'actuació ha de quedar limitat pel sector de terreny destinat a l'edificació i la zona influenciada pel procés de l'obra.

S'ha de deixar una superfície adequada per al desenvolupament dels treballs posteriors, lliure d'arbres, de plantes, de deixalles i d'altres elements existents, sense fer malbé les

construccions, els arbres, etc., que s'han de conservar.

Els forats existents i els que resultin de les operacions de desbrossada (extracció d'arrels, etc.), han de quedar reblerts amb les terres de la mateixa qualitat que el sòl i amb el mateix grau de compactació.

S'han de conservar en zona a part les terres o els elements que la DF determini.

S'han de traslladar a un abocador autoritzat tots els materials que la DF no hagi acceptat com a útils.

2.- CONDICIONS DEL PROCÉS D'EXECUCIÓ

CONDICIONS GENERALS:

No s'ha de treballar quan plou, neva o fa vent superior als 60 km/h.

En cas d'imprevistos (terrenys inundats, olors de gas, restes de construccions, etc.) s'han de suspendre els treballs i avisar la DF.

Si cal fer rampes per accedir a la zona de treball, han de tenir les característiques

següents:

- Amplària: >= 4,5 m

- Pendent: - Trams rectes: <= 12% - Corbes: <= 8% - Trams abans de sortir a la

via de llargària >= 6 m: <= 6%

- El talús ha de ser fixat per la DF.

Les terres s'han d'extreure de dalt a baix, sense soscavar-les.

No s'han d'acumular terres o materials a la vora de l'excavació.

S'han d'extreure les terres o els materials amb perill de desprendiment.

S'ha d'impedir l'entrada d'aigües superficials. Cal preveure un sistema de desguàs a fi

d'evitar l'acumulació d'aigua dins de l'excavació.

3.- UNITAT I CRITERI D'AMIDAMENT

NETEJA I ESBROSSADA:

m2 de superfície realment executada, amidada segons les especificacions de la DT.

No inclou la tala d'arbres.

4.- NORMATIVA DE COMPLIMENT OBLIGATORI

Documento Básico de Seguridad estructural de cimientos DB-SE-C, parte II del CTE, aprobado por el Real Decreto 314/2006.

P6 TANCAMENTS I DIVISÒRIES

P6A REIXATS I TANQUES LLEUGERES

P6A5- REIXAT DE MALLA A TORSIÓ D'ACER, COL·LOCAT

0.- ELEMENTS QUE CONTEMPLA EL PLEC

P6A5-HL04.

Plec de condicions

1.- DEFINICIÓ I CONDICIONS DE LES PARTIDES D'OBRA EXECUTADES

Col·locació de reixat de malla d'acer i de la porta formada per perfils metàl·lics i malla electrosoldada.

S'han considerat les unitats d'obra següents:

- Reixat amb malla de torsió senzilla

- Reixat amb doble ballesta superior i malla electrosoldada galvanitzada i plastificada.

S'han considerat les formes de col·locació del reixat següents:

- Amb pals de tub col·locats sobre daus de formigó

- Ancorat a l'obra

- Amb platines i fixat mecànicament a l'obra

L'execució de la unitat d'obra inclou les operacions següents:

Reixat:

- Replanteig

- Col·locació de l'element

- Formació de les bases per als suports, o del forat en l'obra

- Col·locació dels elements que formen el reixat

- Tesat del conjunt

REIXAT

La tanca ha de quedar ben fixada al suport. Ha d'estar aplomada i amb els angles i els nivells previstos.

Els muntants han de quedar verticals, independentment del pendent del terreny.
Quan ha d'anar col·locada sobre daus de formigó, els suports s'han d'ancorar a aquestes bases que no han de quedar visibles.

La llargària de l'ancoratge dels suports ha de ser l'especificada a la DT.

Toleràncies d'execució:

- Distància entre suports:

- Reixa amb malla de torsió senzilla: ± 20 mm
- Reixa amb bastidor de 2x1,8 m: ± 2 mm
- Reixa amb bastidor de 2,5x1,5 m; 2,65x1,5 m o 2,65x1,8 m: ± 5 mm

- Replanteig: ± 10 mm

- Nivell: ± 5 mm

- Aplomat: ± 5 mm

REIXAT AMB MALLA DE TORSIÓ SENZILLA:

La tanca ha de tenir muntants de tensió i de reforç repartits uniformement als trams rectes i a les cantonades.

Aquests muntants han d'estar reforçats amb tornapuntes.

Distància entre els suports tensors: 30 - 48 m

Nombre de cables tensors: 3

Nombre de grapes de subjecció de la tela per muntant: 7

REIXAT AMB BALLESTA SUPERIOR:

El reixat col·locat ha d'impedir la possibilitat d'escalada o de pas de persones a través seu.

Ha de permetre una bona visibilitat de l'entorn immediat.

2.- CONDICIONS DEL PROCÉS D'EXECUCIÓ

REIXAT

Durant tot el procés constructiu, s'ha de garantir la protecció contra les empentes i els impactes per mitjà d'ancoratges i s'ha de mantenir l'aplomat amb l'ajuda d'elements auxiliars.

3.- UNITAT I CRITERI D'AMIDAMENT

REIXAT

m de llargària amidada segons les especificacions de la DT.

4.- NORMATIVA DE COMPLIMENT OBLIGATORI

No hi ha normativa de compliment obligatori.

5.- CONDICIONS DE CONTROL D'EXECUCIÓ I DE L'OBRA ACABADA

CONTROL D'EXECUCIÓ. OPERACIONS DE CONTROL:

Els punts de control més destacables són els següents:

- Comprovació topogràfica de la situació de la tanca.
- Inspecció visual de l'estat general de la tanca.
- Comprovació manual de la resistència d'arrencada en un 10 % dels suports. Es tracta de moure manualment el suport sense observar desplaçaments a la base de fonamentació.

CONTROL D'EXECUCIÓ. CRITERIS DE PRESA DE MOSTRES:

Els controls es realitzaran segons les indicacions de la DF. Els controls es fonamenten en l'inspecció visual i per tant, en l'experiència de l'inspector en aquest tipus de control.

CONTROL D'EXECUCIÓ. INTERPRETACIÓ DE RESULTATS I ACTUACIONS EN CAS D'INCOMPLIMENT:

Els tancaments amb malla hauran d'ajustar-se a les especificacions del plec, tant en el que fa referència a la malla pròpiament dita com en els elements auxiliars (suports i accessoris). Correcció per part del contractista de les irregularitats observades en els suports de la tanca. En cas d'observar deficiències, s'ampliarà el control, en primer lloc fins a un 20 % dels suports, i en cas de mantenir-se les irregularitats, es passarà a realitzar control sobre el 100 % de les unitats.

CONTROL DE L'OBRA ACABADA. OPERACIONS DE CONTROL:

Inspecció visual de la unitat acabada.

CONTROL DE L'OBRA ACABADA. CRITERIS DE PRESA DE MOSTRES:

En la unitat acabada han de realitzar-se, les comprovacions i proves de servei previstes en projecte i/o ordenades per DF conjuntament amb les exigides per la normativa vigent.

CONTROL DE L'OBRA ACABADA. INTERPRETACIÓ DE RESULTATS I ACTUACIONS EN CAS D'INCOMPLIMENT:

Correcció per part del contractista de les irregularitats observades.

P9 FERMS I PAVIMENTS

P9F PAVIMENT DE PECES DE FORMIGÓ

P9F3- PAVIMENT DE PECES DE FORMIGÓ, DE FORMA REGULAR, COL·LOCAT AMB MORTER

P9F3-1 PAVIMENT DE PECES DE FORMIGÓ, DE FORMA REGULAR, COL·LOCAT AMB MORTER

0.- ELEMENTS QUE CONTEMPLA EL PLEC

P9F3-14GR5.

1.- DEFINICIÓ I CONDICIONS DE LES PARTIDES D'OBRA EXECUTADES

Formació de paviment de llambordins o lloses.

S'han considerat els materials i les formes de col·locació següents:

- Paviment de llambordins o lloses col·locats amb morter i junts reblerts amb beurada de ciment
 - Paviment de lloses col·locats amb morter i junts reblerts amb sorra fina
- En actuacions de reparació, s'han considerat els graus de dificultat següents:
- Grau de dificultat associat a la mobilitat en l'actuació: - Sense dificultat de mobilitat: actuacions en què hi ha una interferència pròpia de l'entorn on es desenvolupen.
 - Amb dificultat de mobilitat: actuacions en entorns amb dificultat de mobilitat i/o amb el material aplegat lluny de la zona de treball: - Actuacions amb dificultat d'accessibilitat, per la poca mobilitat de la maquinària, per l'elevada presència de guals particulars i passos de vianants, per la impossibilitat d'ubicar una plataforma de treball lateral, per la impossibilitat d'ocupació de la calçada per fer l'aplec de materials que impliqui fer l'actuació per fases per tal de mantenir el pas de vianants i/o per estar en una zona amb tràfic rodat important - Actuacions en les què els materials estan aplegats lluny de la zona de treball per manca d'espai en la proximitat d'on s'executen les tasques.
 - Grau de dificultat associat a l'àmbit de l'actuació en funció de l'amplària de la vorera, calçada o plataforma única
 - Grau de dificultat associat a la presència d'elements externs a l'actuació: - Sense afectació per serveis o elements de mobiliari urbà: actuacions sense serveis (canalitzacions d'aigua, semàfors, enllumenat, etc.) ni elements urbans de grans dimensions (marquesines, mòduls d'aparcament de bicicletes, etc.) que interfereixin (o que puguin interferir) en les tasques - Amb afectació per serveis o elements de mobiliari urbà: actuacions amb serveis (canalitzacions d'aigua, semàfors, enllumenat, etc.) o elements urbans de grans dimensions (marquesines, mòduls d'aparcament de bicicletes, etc) que interfereixen en les tasques.

- Grau de dificultat associat a l'abast de l'actuació

L'execució de la unitat d'obra inclou les operacions següents:

En la col·locació de llambordins amb morter i junts reblerts amb beurada de ciment:

- Preparació i comprovació de la superfície d'assentament
 - Col·locació de la base de morter sec
 - Humectació i col·locació dels llambordins
 - Compactació de la superfície
 - Humectació de la superfície
 - Rebliment dels junts amb beurada de ciment
- En la col·locació amb morter i junts reblerts amb sorra fina:
- Comprovació del nivell de la base de formigó
 - Pintat inferior de les peces amb aigua ciment
 - Col·locació de les peces amb morter de consistència tova
 - Rebliment de junts amb sorra, escombrant l'excés.

CONDICIONS GENERALS:

El paviment ha de formar una superfície plana, sense resalts entre peces, uniforme i s'ha d'ajustar a les alineacions i a les rasants previstes.

Les peces han de quedar ben assentades, amb la cara més polida o més ample a dalt.

Les peces han d'estar disposades formant alineacions rectes, segons l'espejament definit en la DT.

Excepte en les zones classificades com d'ús restringit pel CTE no s'admetran les discontinuïtats següents en el propi paviment ni en els encontres d'aquest amb altres elements:

- Imperfeccions o irregularitats que suposin una diferència de nivell de més de 6 mm
 - Els desnivells que no superin els 50 mm s'han de resoldre amb una pendent que no excedeixi del 25%
 - En les zones interiors de circulació de persones, no presentarà perforacions o forats pels que es pugui introduir una esfera de 15 mm de diàmetre
- PAVIMENT COL·LOCAT SOBRE MORTER O LLIT DE SORRA
- Les peces han de quedar ben adherides al suport.
- Els junts han de quedar plens de material de reblert.

Pendent transversal (paviments exteriors): $\geq 2\%$, $\leq 8\%$
Quan el paviment es col·loqui amb morter s'haurà de respectar els junts pròpis del suport.
En el paviment de lloses no hi ha d'haver peces trencades, escantonades, tacades ni amb d'altres defectes superficials.
PAVIMENT DE LLAMBORDINS:
Han de quedar col·locats a trencajunt, seguint les especificacions de la DT.
Junts entre peces: ≤ 8 mm
Toleràncies d'execució:
- Nivell: ± 12 mm
- Replanteig: ± 10 mm
- Planor: ± 5 mm/3 m
2.- CONDICIONS DEL PROCÉS D'EXECUCIÓ
PAVIMENT COL·LOCAT SOBRE MORTER O LLIT DE SORRA
La superfície del suport ha de ser neta i humida.
El paviment no s'ha de trepitjar durant les 24 h següents a la seva col·locació o el que indiqui la DT.
COL·LOCACIÓ AMB MORTER I JUNTS REBLERTS AMB BEURADA:
S'han de suspendre els treballs quan la temperatura sigui $< 5^{\circ}\text{C}$.
Els llambordins s'han de col·locar sobre una base de morter sec.
Les peces per col·locar han de tenir la humitat necessària per tal que no absorbeixin l'aigua del morter.
Un cop col·locades les peces s'han de regar per aconseguir l'adormiment del morter de base.
Després s'han de reblir els junts amb la beurada.
JUNTS REBLERTS AMB MORTER O BEURADA:
En exteriors, la superfície ha de mantenir-se humida durant les 72 h següents.
COL·LOCACIÓ AMB MORTER I REBLERT DE JUNTS AMB SORRA FINA:
- Les peces es pintaran per la seva cara inferior amb barreja d'aigua i ciment per tal de millorar l'adherència.
- El morter tindrà consistència tova i la llosa ha de quedar recolzada sobre morter en tota la superfície.
- El rebliment de junts amb sorra es realitzarà per successives escombrades.
- S'evitarà el pas del personal durant els següents dies i durant les 3 setmanes posteriors als vehicles auxiliars de l'obra.
3.- UNITAT I CRITERI D'AMIDAMENT
m² de superfície executada d'acord amb les especificacions de la DT, amb deducció de la superfície corresponent a obertures interiors, d'acord amb els criteris següents:
Paviments exteriors:
- Obertures $\leq 1,5$ m²: No es dedueixen
- Obertures $> 1,5$ m²: Es dedueix el 100%
Paviments interiors:
- Obertures ≤ 1 m²: No es dedueixen
- Obertures > 1 m²: Es dedueix el 100%
Aquests criteris inclouen l'acabament específic dels acords a les vores, sense que comporti l'ús de materials diferents d'aquells que normalment conformen la unitat.
4.- NORMATIVA DE COMPLIMENT OBLIGATORI
PAVIMENT COL·LOCAT SOBRE MORTER O LLIT DE SORRA
No hi ha normativa de compliment obligatori.

PD INSTAL·LACIONS D'EVACUACIÓ, CANALITZACIÓ I VENTILACIÓ ESTÀTICA

PD5 DRENATGES

PD54- BONERA, COL·LOCADA

PD54-1 BONERA, COL·LOCADA

0.- ELEMENTS QUE CONTEMPLA EL PLEC

PD54-10NEN.

1.- DEFINICIÓ I CONDICIONS DE LES PARTIDES D'OBRA EXECUTADES
Subministrament i col·locació d'elements per a la conducció i evacuació de l'aigua superficial dels paviments.

S'han considerat els tipus següents:
- Bonera col·locada amb morter
- Bonera adherida sobre làmina bituminosa en calent
- Morrió col·locat amb morter
- Bonera especial per a sistema d'evacuació sifònic
L'execució de la unitat d'obra inclou les operacions següents:
Elements col·locats amb morter:
- Replanteig
- Col·locació caixa de la bonera
- Execució de les unions amb els tubs
- Fixació de la bonera amb morter
- Col·locació de la reixa
- Retirada de l'obra de les restes d'emalatges, materials sobrants, etc
Elements adherits:
- Replanteig de l'element
- Col·locació de l'element
- Execució de les unions
- Col·locació de la reixa
- Retirada de l'obra de les restes d'emalatges, materials sobrants, etc
CONDICIONS GENERALS:
El conjunt dels elements col·locats ha de ser estanc.
BONERA:
El segellat estanc entre el impermeabilitzant i la bonera ha d'estar fet mitjançant pressió mecànica tipus brida de la tapa de la bonera sobre el cos de la mateixa. El impermeabilitzant ha de quedar protegit amb una brida de material plàstic.
La tapa i els seus accessoris han de quedar correctament col·locats i subjectats a la bonera, amb els procediments indicats pel fabricant.
En la bonera de goma termoplàstica, la làmina impermeable només ha de cavalcar sobre la plataforma de base de la bonera, i no ha de penetrar dins del tub d'aquesta.
La bonera de fosa, de poliamida o d'etilè propilè diè, ha de quedar enrasada amb el paviment.
La bonera de goma termoplàstica s'ha de fixar al baixant amb soldadura química.
Toleràncies d'execució:
- Nivell entre la bonera i el paviment: -2 mm, 0 mm
MORRIÓ:
Ha de quedar correctament col·locat i subjectat a la bonera amb els procediments indicats pel fabricant.
2.- CONDICIONS DEL PROCÉS D'EXECUCIÓ
CONDICIONS GENERALS:
No s'ha de treballar amb pluja intensa, neu o vent superior a 50 km/h. En aquests supòsits, s'ha d'assegurar l'estabilitat de l'equip.
Si l'alçada de caiguda es superior a 2 m s'ha de treballar amb cinturó de seguretat.
ELEMENTS DE GOMA TERMOPLÀSTICA:
S'ha de treballar a una temperatura superior a $- 5^{\circ}\text{C}$ i sense pluja.
La bonera s'ha de soldar sobre un reforç de làmina bituminosa, que ha d'estar adherida a la solera, escalfant-la prèviament en la zona corresponent al perímetre de la bonera, i fixant-la a pressió sobre la làmina.
ELEMENT COL·LOCAT AMB MORTER:
S'ha de treballar a una temperatura ambient que oscil·li entre els 5°C i els 40°C .
El morter ha de formar una mescla homogènia que s'ha d'utilitzar abans d'iniciar l'adormiment.
S'ha d'aplicar sobre superfícies netes.
Si el suport és absorbent s'ha d'humitejar abans d'estendre el morter.
3.- UNITAT I CRITERI D'AMIDAMENT
Unitat de quantitat realment col·locada a l'obra d'acord amb les especificacions de la DT.
4.- NORMATIVA DE COMPLIMENT OBLIGATORI
BONERA:
Documento Básico de Salubridad DB-HS, parte II del CTE, aprobado por el Real Decreto 314/2006.
MORRIÓ:
No hi ha normativa de compliment obligatori.

PJ INSTAL·LACIONS DE LAMPISTERIA, REG, PISCINES, APARELLS SANITARIS I AIGUA CALENTA SANITÀRIA

PJS EQUIPS PER A REG

PJS6- CANONADA PER A REG PER DEGOTEIG

PJS6-1 CANONADA PER A REG PER DEGOTEIG

0.- ELEMENTS QUE CONTEMPLA EL PLEC

PJS6-11801.

1.- DEFINICIÓ I CONDICIONS DE LES PARTIDES D'OBRA EXECUTADES

Elements emissors d'aigua de baix cabal, en zones enjardinades, acoblats o integrats en canonades soterrades, per configurar sistemes de reg localitzat.

S'han considerat els elements següents:

- Canonada cega per a integrar degoters
- Canonades amb degoters autocompensats integrats
- Anelles de tub amb degoters per a reg d'escocells
- Degoters per a integrar en un tub cec
- Vàlvules antidrenants col·locades a les canonades de degoters
- Vàlvules de rentat

CONDICIONS GENERALS:

La col·locació de tubs i emissors, en el seu cas, es farà d'acord amb la DT i en el seu defecte, la indicada per la DF.

La instal·lació dels emissors estarà sempre precedida dels següents elements que estaran agrupats en pericó registrable: reductor de pressió, sistema de filtrat, vàlvula anti-retorn i vàlvula de pas.

Els emissors seran autonetejables.

2.- CONDICIONS DEL PROCÉS D'EXECUCIÓ

La descàrrega i manipulació dels tubs i els accessoris s'ha de fer de forma que no rebin cops.

Cada cop que s'interrompi el muntatge cal tancar els extrems oberts.

L'estesa del tub s'ha de fer desenrotllant tangencialment el rotlle, fent-lo rodar verticalment sobre el terreny.

L'extrem del tub s'ha de netejar i lubricar abans de fer la connexió.

L'extrem del tub s'ha d'aixamfrantar.

En tallar el tub, cal fer-ho perpendicularment a l'eix i eliminar les rebaves. Si s'ha d'aplicar un accessori de compressió cal aixamfrantar l'aresta exterior.

Per fer la unió dels tubs no s'han de forçar ni deformar els extrems.

No es pot procedir al reblert de les rases sense l'autorització expressa de la DF.

3.- UNITAT I CRITERI D'AMIDAMENT

TUBS AMB GOTERS INTEGRATS O PER A INSERIR:

m de llargària instal·lada, amidada segons les especificacions de la DT.

Aquests criteris inclouen les pèrdues de material per retalls i els empalmaments que s'hagin efectuat.

Com són instal·lacions amb grau de dificultat mitjà s'inclou, a més, la repercussió de peces especials per col·locar.

4.- NORMATIVA DE COMPLIMENT OBLIGATORI

No hi ha normativa de compliment obligatori.

PQ EQUIPAMENTS, MOBILIARI I MOBILIARI URBÀ

PQ3 FONTS

PQ30- FONT PER A EXTERIOR, COL·LOCADA (D)

0.- ELEMENTS QUE CONTEMPLA EL PLEC

PQ30-HA02.

Plec de condicions

1.- DEFINICIÓ I CONDICIONS DE LES PARTIDES D'OBRA EXECUTADES

Instal·lació de font exterior metàl·lica, amb aixeta temporitzada i reixeta de desguàs, col·locada ancorada a dau de formigó.

Es consideren incloses dins d'aquesta unitat d'obra les operacions següents:

- Formigonament del dau d'ancoratge
- Neteja de l'interior dels conductes de connexió
- Replanteig de la posició de l'element i accessoris
- Ancoratge de la font
- Col·locació dels junts corresponents de l'aparell
- Connexió a la xarxa de subministrament i distribució d'aigua
- Fixació de l'aparell
- Fixació de la reixeta
- Prova de servei

CONDICIONS GENERALS:

La posició ha de ser la reflectida a la DT o, en el seu defecte, la indicada per la DF.

Ha de quedar anivellada.

Ha de quedar ben fixada al seu suport.

S'ha de garantir l'estanquitat de les connexions amb el tub d'alimentació.

L'aparell ha de quedar recolzat sobre el suport amb dispositius intermedis per a la seva fixació.

Cal que quedi suficientment separat dels paraments que l'envolten, de manera que es pugui instal·lar i manipular.

Les connexions amb els diferents tubs no han de tenir fuites, han de ser enroscades i amb junt de material elàstic.

Ha d'estar feta la prova d'instal·lació.

Un cop col·locada la font no ha de tenir deformacions, cops ni d'altres defectes visibles.

Toleràncies d'instal·lació:

- Aplomat (posició vertical): ± 5 mm
- Horitzontalitat (posició horitzontal): ± 5 mm

2.- CONDICIONS DEL PROCÉS D'EXECUCIÓ

El formigonament dels daus d'ancoratge s'ha de fer a una temperatura entre 5°C i 40°C, sense pluja.

No s'han de col·locar junts de material endurable a les rosques.

Les unions roscades s'han de preparar amb estopa, pasta o cintes d'estanquitat.

L'enroscada, en el seu cas, s'ha de fer sense forçar ni malmetre la rosca.

L'estanquitat de les unions s'ha de realitzar mitjançant els junts adequats.

Abans de la instal·lació de la font s'ha de netejar l'interior dels tubs.

La llargària dels conductes de connexió han de ser suficient com per fer possible el roscat de les unions.

El muntatge s'ha de realitzar seguint les instruccions del fabricant.

No s'ha d'utilitzar fins 48 h després de la seva col·locació.

3.- UNITAT I CRITERI D'AMIDAMENT

Unitat de quantitat instal·lada, mesurada segons les especificacions de la DT.

4.- NORMATIVA DE COMPLIMENT OBLIGATORI

No hi ha normativa de compliment obligatori.

5.- CONDICIONS DE CONTROL D'EXECUCIÓ I DE L'OBRA ACABADA

CONTROL D'EXECUCIÓ. OPERACIONS DE CONTROL:

Els punts de control més destacables són els següents:

- Inspecció visual del material abans de la seva col·locació, rebutjant les peces malmeses
- Replanteig de la ubicació.
- Comprovació del correcte anivellament, segons criteri de la DF.

CONTROL DE L'OBRA ACABADA. OPERACIONS DE CONTROL:

Els punts de control més destacables són els següents:

- Inspecció visual dels elements col·locats.

CRITERIS DE PRESA DE MOSTRES:

Els controls s'han de realitzar segons les instruccions de la DF.

INTERPRETACIÓ DE RESULTATS I ACTUACIONS EN CAS D'INCOMPLIMENT:

Correcció per part del contractista de les irregularitats observades.

Document 1 _ Memòria i annexos

1.1 Memòria

1.2 Annexos

Document 2 _ Documentació gràfica

Document 3 _ Plec de condicions tècniques

3.1 Plec de condicions tècniques generals

3.2 Plec de condicions tècniques de materials i de partides d'obra

Document 4 _ Pressupost

4.1 Amidaments

4.2 Quadre de preus 1

4.3 Quadre de preus 2

4.4 Pressupost

4.5 Resum del pressupost

4.6 Últim full

AMIDAMENTS

Data: 08/05/25

Pàg.: 1

Obra 01 PRESSUPOST 001
Capitol 01 ENDERROC

NUM.	CODI	UA	DESCRIPCIÓ
1	F21QU105	m	Arrencada de tanca metàl·lica i demolició d'ancoratges, amb mitjans manuals, càrrega de runa i materials sobre camió o contenidor. Recuperació de mòduls de relliga per posterior aprofitament. Inclou transport i abassegament a magatzem de Can Zam.

Num.	Text	Tipus	[C]	[D]	[E]	[F]	TOTAL	Fórmula
1	Enderroc tanca+portes		152,000				152,000	C#*D#*E#*F#

TOTAL AMIDAMENT **152,000**

NUM.	CODI	UA	DESCRIPCIÓ
2	F21RUZ50	PA	Arrabassament i eliminació de tanca vegetal de 2 a 4m. inclosa l'arrencada de les soques, el reblliment del forat i l'anivellament del terreny i la càrrega dels restes sobre camió o contenidor. Inclou eliminació puntual d'abustiva de gran format.

AMIDAMENT DIRECTE **1,000**

Obra 01 PRESSUPOST 001
Capitol 02 INSTAL·LACIONS

NUM.	CODI	UA	DESCRIPCIÓ
1	F21QU055	u	Arrencada de font, base de formigó i instal·lacions d'aigua i desguàs, amb mitjans manuals i mecànics, càrrega de runa i materials sobre camió o contenidor

AMIDAMENT DIRECTE **2,000**

NUM.	CODI	UA	DESCRIPCIÓ
2	F223U105	m	Excavació de rasa amb mitjans mecànics per a instal·lacions de 40x50 cm, inclou el piconatge del fons, aportació de 20 cm de sorra garbellada, resta del rebllert i compactació per capes amb terres seleccionades sense pedres de la pròpia excavació. Inclou banda de senyalització.

Num.	Text	Tipus	[C]	[D]	[E]	[F]	TOTAL	Fórmula
1	tub aigua							
2	font 2		42,000				42,000	C#*D#*E#*F#
3	font4		14,000				14,000	C#*D#*E#*F#
4	font5		7,000				7,000	C#*D#*E#*F#
6	D110		6,000				6,000	C#*D#*E#*F#
8	clavegueram							
9	font 2		5,000				5,000	C#*D#*E#*F#
10	font4		9,000				9,000	C#*D#*E#*F#
11	font5		5,000				5,000	C#*D#*E#*F#

TOTAL AMIDAMENT **88,000**

NUM.	CODI	UA	DESCRIPCIÓ
3	F222H620	m3	Excavació de pou aïllat de fins a 2 m de fondària, en terreny de trànsit, amb mitjans mecànics, per caixa de paviment i rasa de fonamentació

Num.	Text	Tipus	[C]	[D]	[E]	[F]	TOTAL	Fórmula
1	Arquetes		3,000	0,700	0,700	0,700	1,029	C#*D#*E#*F#
3	tanca		248,000	0,400	0,400	0,400	7,936	C#*D#*E#*F#* 0.5
4	portes		10,000	0,400	0,400	0,400	1,280	C#*D#*E#*F#* 2
5	portes 3		2,000	0,500	0,500	0,500	0,500	C#*D#*E#*F#* 2
6							0,000	

EUR

AMIDAMENTS

Data: 08/05/25

Pàg.: 2

TOTAL AMIDAMENT **10,745**

NUM.	CODI	UA	DESCRIPCIÓ
4	FDG5U201	m	Canalització amb 2 tubs corbables corrugats de polietilè de 110 mm de diàmetre nominal, de doble capa, i dau de recobriments de 40x20 cm amb formigó HM-20/P/20/I

Num.	Text	Tipus	[C]	[D]	[E]	[F]	TOTAL	Fórmula
1	font 2		1,000				1,000	C#*D#*E#*F#
2	font4		1,000				1,000	C#*D#*E#*F#
3	font5		4,000				4,000	C#*D#*E#*F#

TOTAL AMIDAMENT **6,000**

NUM.	CODI	UA	DESCRIPCIÓ
5	EFB14655	m	Tubo de polietileno de designación PE 100, de 20 mm de diámetro nominal, de 16 bar de presión nominal, serie SDR 11, UNE-EN 12201-2, conectado a presión, con grado de dificultad medio, utilizando accesorios de plástico y colocado en el fondo de la zanja

Num.	Text	Tipus	[C]	[D]	[E]	[F]	TOTAL	Fórmula
1	font 2		42,000				42,000	C#*D#*E#*F#
2	font4		14,000				14,000	C#*D#*E#*F#
3	font5		7,000				7,000	C#*D#*E#*F#

TOTAL AMIDAMENT **63,000**

NUM.	CODI	UA	DESCRIPCIÓ
6	FDK2UR90	u	Pericó per a canalitzacions de reg de 40x40x40 cm lliures interiors, format per parets de maó calat de 15 cm de gruix arrebossades amb morter 1:3, sobre base drenant de 20 cm de gruix de grava de 15 mm de diàmetre. Inclou l'excavació amb mitjans mecànics o manuals, tapa de fosa dúctil de 40x40 cm de resistència B-125, amb tancament de seguretat i qualsevol material o mà d'obra necessària per deixar la unitat d'obra totalment acabada.

AMIDAMENT DIRECTE **3,000**

NUM.	CODI	UA	DESCRIPCIÓ
7	FQ3YU011	u	Recol·locació de font. Inclòs daus de formigó

Num.	Text	Tipus	[C]	[D]	[E]	[F]	TOTAL	Fórmula
1	font4		1,000				1,000	C#*D#*E#*F#
2	font5		1,000				1,000	C#*D#*E#*F#

TOTAL AMIDAMENT **2,000**

NUM.	CODI	UA	DESCRIPCIÓ
8	FQ3Y001	u	Part proporcional d'accessoris i elements de muntatge per a connexió a la xarxa d'aigua potable i a la xarxa de sanejament de fonts per a exteriors

AMIDAMENT DIRECTE **3,000**

NUM.	CODI	UA	DESCRIPCIÓ
9	ENE14307	u	Filtre colador de llautó, de diàmetre nominal 1/2'', de 16 bar de PN, rosca, muntat en pericó de canalització soterrada

AMIDAMENT DIRECTE **3,000**

NUM.	CODI	UA	DESCRIPCIÓ
10	EN314427	u	Vàlvula de bola manual amb rosca, de dues peces amb pas total, de bronze, de diàmetre nominal 1/2'', de 16 bar de PN i preu alt, muntada superficialment

AMIDAMENT DIRECTE **3,000**

NUM.	CODI	UA	DESCRIPCIÓ
11	EN743C17	u	Vàlvula reductora de presión con rosca, de diámetro nominal 3/8'', de 25 bar de presión máxima y con un diferencial máximo regulable entre 19 y 24 bar, de latón, precio medio y montada superficialmente

EUR

AMIDAMENTS

Data: 08/05/25

Pàg.: 3

12	EN74001	u	Regulador de pressió 1/2''	AMIDAMENT DIRECTE	3,000
----	---------	---	----------------------------	-------------------	-------

13	FD7JU286	m	Claveguera amb tub de paret estructurada, amb paret interna llisa i externa corrugada, de polietilè HDPE, tipus B, àrea aplicació U, de diàmetre nominal exterior 200 mm, de rigidesa anular SN 8 kN/m2, segons la norma UNE-EN 13476-3, unió de maniguets, amb grau de dificultat mitjà i col·locat al fons de la rasa, incloent el filferro i el tallat del tub en els entroncaments a pou de registre o troneta	AMIDAMENT DIRECTE	3,000
----	----------	---	--	-------------------	-------

Num.	Text	Tipus	[C]	[D]	[E]	[F]	TOTAL	Fórmula
1	font 2		5,000				5,000	C#*D#*E#*F#
2	font4		9,000				9,000	C#*D#*E#*F#
3	font5		5,000				5,000	C#*D#*E#*F#

TOTAL AMIDAMENT 19,000

14	FDK2001	u	Construcció de pou drenant. Consistent en excavació en terreny fionjo de 1,5 x 1,5 x 1 metres, paret de maó calat, bastiment i tapa de registre de fosa dúctil D125 i 60 x 60 cm, solera de formigó, fons de graves de 50 cm de profunditat i reblert lateral de graves embolcallades amb geotèxtil
----	---------	---	---

Num.	Text	Tipus	[C]	[D]	[E]	[F]	TOTAL	Fórmula
1	Desguàs font		1,000				1,000	C#*D#*E#*F#

TOTAL AMIDAMENT 1,000

15	PQ30-HA02	u	Subministre i col·locació de font per a exteriors d'acer inoxidable tipus Minus dog V-102D de Fàbregues o equivalent. Font doble, de dues alçades, 20 cm i 100 cm aproximadament, una per a gossos, amb aixetes temporitzades, ancorada en llosa de formigó reciclat d'ús no estructural amb 235 kg/m3 de ciment de 225 x 150 x 15 cm armada amb graella de 15x15 cm i diàmetre 6mm amb bonera metàl·lica de 10x10 cm connectada a xarxa de sanejament. Inclou l'excavació, el formigonat de la llosa i la connexió de la bonera a xarxa de sanejament.
----	-----------	---	---

AMIDAMENT DIRECTE 1,000

16	F2194AJ5	m2	Demolició de paviment de formigó, de fins a 20 cm de gruix i fins a 0,6 m d'amplària amb retroexcavadora amb martell trencador i càrrega sobre camió
----	----------	----	--

Num.	Text	Tipus	[C]	[D]	[E]	[F]	TOTAL	Fórmula
1			4,000	0,600			2,400	C#*D#*E#*F#

TOTAL AMIDAMENT 2,400

17	F9F5V510	m2	Paviment de peces prefabricades de formigó de 60x40x7 cm, tipus llosa romana gris de Paviments Julià o equivalent, col·locades a truc de maceta amb morter, inclòs part proporcional de peces tallades i entregues a elements singulars, rejuntat amb sorra ciment en sec, escombrat i posterior regat fins a deixar els junt plens
----	----------	----	---

Num.	Text	Tipus	[C]	[D]	[E]	[F]	TOTAL	Fórmula
1			4,000	0,600			2,400	C#*D#*E#*F#

TOTAL AMIDAMENT 2,400

18	F936UX30	m3	Base de formigó HM-20/B/20/I, de consistència tova i grandària màxima del granulat 20 mm, abocat mitjançant bombeig amb estesa i vibratge manual, amb acabat reglejat, incloent possibles addicions per al curat i junts de treball i dilatació
----	----------	----	---

AMIDAMENTS

Data: 08/05/25

Pàg.: 4

Num.	Text	Tipus	[C]	[D]	[E]	[F]	TOTAL	Fórmula
1			4,000	0,600	0,200		0,480	C#*D#*E#*F#

TOTAL AMIDAMENT 0,480

19	PD54-10NEN	u	Bonera sífònica de fosa de 180 a 240 mm de costat, amb sortida horitzontal de 100 a 150 mm de diàmetre nominal, amb tapa plana o de registre de fosa, per a una càrrega classe L 15, col·locada fixacions mecàniques
----	------------	---	--

AMIDAMENT DIRECTE 3,000

20	PJS6-11801	u	Reparació de possible desperfecte d'instal·lació existent
----	------------	---	---

Num.	Text	Tipus	[C]	[D]	[E]	[F]	TOTAL	Fórmula
1	àmbit de projecte		3,000				3,000	C#*D#*E#*F#

TOTAL AMIDAMENT 3,000

Obra 01 PRESSUPOST 001
Capítol 03 TANCAMENTS

NUM.	CODI	UA	DESCRIPCIÓ
1	F222U916	m3	Excavació amb mitjans manuals de rases i pous en rasa d'amplària fons de rasa entre 0,80 i 2,5 metres i fins a 4 metres de profunditat, en terres de qualsevol tipus (no classificades), amidat sobre perfil. Extracció a la vora dels productes resultants. Inclou els possibles esgotaments.

Num.	Text	Tipus	[C]	[D]	[E]	[F]	TOTAL	Fórmula
1	tanca		15,000	0,400	0,400	0,400	0,480	C#*D#*E#*F#* 0.5
2			42,200	0,400	0,400	0,400	1,350	C#*D#*E#*F#* 0.5
3			9,930	0,400	0,400	0,400	0,318	C#*D#*E#*F#* 0.5
4			44,390	0,400	0,400	0,400	1,420	C#*D#*E#*F#* 0.5
5			52,750	0,400	0,400	0,400	1,688	C#*D#*E#*F#* 0.5
6			10,000	0,400	0,400	0,400	0,320	C#*D#*E#*F#* 0.5
7	portes		5,000	0,400	0,400	0,400	0,640	C#*D#*E#*F#* 2
8	portes servei		2,000	0,400	0,400	0,400	0,256	C#*D#*E#*F#* 2

TOTAL AMIDAMENT 6,472

2	F31522H3	m3	Formigó per a rases i pous de fonaments, HA-25/B/20/IIa, de consistència tova i grandària màxima del granulat 20 mm, abocat amb cubilot
---	----------	----	---

Num.	Text	Tipus	[C]	[D]	[E]	[F]	TOTAL	Fórmula
1	tanca		15,000	0,400	0,400	0,400	0,480	C#*D#*E#*F#* 0.5
2			42,200	0,400	0,400	0,400	1,350	C#*D#*E#*F#* 0.5
3			9,930	0,400	0,400	0,400	0,318	C#*D#*E#*F#* 0.5
4			44,390	0,400	0,400	0,400	1,420	C#*D#*E#*F#* 0.5
5			52,750	0,400	0,400	0,400	1,688	C#*D#*E#*F#* 0.5

AMIDAMENTS

Data: 08/05/25 Pàg.: 5

Num.	Text	Tipus	[C]	[D]	[E]	[F]	TOTAL	Fórmula
6			10,000	0,400	0,400	0,400	0,320	C#*D#*E#*F# 0.5
7	portes		5,000	0,400	0,400	0,400	0,640	C#*D#*E#*F# 2
8	portes servei		2,000	0,400	0,400	0,400	0,256	C#*D#*E#*F# 2

TOTAL AMIDAMENT **6,472**

3 F6A15405 m Reixat d'acer d'alçària 1,5 m amb tela metàl·lica de torsió simple amb acabat galvanitzat, de 50 mm de pas de malla i diàmetre 2,7 i 2,7 mm, pals de tub galvanitzat de diàmetre 50 mm col·locats cada 3 m ancorats a l'obra i part proporcional de pals per a punts singulars

Num.	Text	Tipus	[C]	[D]	[E]	[F]	TOTAL	Fórmula
1	tanca		15,000				15,000	C#*D#*E#*F#
2			42,200				42,200	C#*D#*E#*F#
3			9,930				9,930	C#*D#*E#*F#
4			44,390				44,390	C#*D#*E#*F#
5			52,750				52,750	C#*D#*E#*F#
6			10,000				10,000	C#*D#*E#*F#

TOTAL AMIDAMENT **174,270**

4 F6A16JB0 m Reixat d'acer galvanitzat d'1,5 m d'alçària format per panells de relliga malla 2,00 x 1,5 m, pilar de platina 60x8 cada 2 m mpostrat al terra, trams de relliga malla a eixos 63 x 119, platina portant 30 x 2, pl etina separadora d=5 mm. Dimensions 2,00x1,50 m cargolada al pilar, col·locat sobre daus de formigó. Inclou el m ontatge en obra

Num.	Text	Tipus	[C]	[D]	[E]	[F]	TOTAL	Fórmula
1	accés 1		0,500				0,500	C#*D#*E#*F#
2	accés 2		0,500				0,500	C#*D#*E#*F#
3	accés 3		0,500				0,500	C#*D#*E#*F#
4	accés 4		5,000				5,000	C#*D#*E#*F#
5	accés 5		5,000				5,000	C#*D#*E#*F#

TOTAL AMIDAMENT **11,500**

5 F6A1736B u Porta de relliga galvanitzada batent de 1 fulla, de mides 1,10 d'amplada x 1,50 m d'alt, bastidor amb marc de tub 40X40X2, pilars tub quadrat 80x80x2 empotr at a terra i relliga malla eixos 63 x 119, platina portant 30x2, platina separadora d =5 mm Acabat galvanitza. Inclou el muntatge a l'obra sobre dau de formigó.

AMIDAMENT DIRECTE **5,000**

6 P6A5-HL04 m Porta de dues fulles batents de 3x1,5 m de llum de pas d'acer galvanitzat en calent, amb bastidor de tub de 40x40x2 mm i malla simple torsió de 50/14 mm de pas i 2,2 mm de gruix, muntants de tub de 80x80x2 mm, passador amb topall antiobertura, pern regulables, pany de cop i clau i pom, acabat galvanitzat. Ancorada en daus de formigó reciclat d'ús no estructural amb 235 kg/m3 de ciment, tot segons especificacions de la D.F. i de la documentació gràfica. Inclou tots els treballs i elements necessaris per a seva correcta execució

Num.	Text	Tipus	[C]	[D]	[E]	[F]	TOTAL	Fórmula
1	accés manteniment		1,000				1,000	C#*D#*E#*F#

TOTAL AMIDAMENT **1,000**

7 F6A16JX7 u Porta de relliga galvanitzada batent de 2 fulles, de mides 3,00 d'amplada x 1,50 m d'alt, bastidor amb marc de tub 40X40X2, pilars tub quadrat 80x80x2 empotr at a terra i relliga malla eixos 63 x 119, platina portant 30x2, platina separadora d =5 mm Acabat galvanitzatInclou el muntatge a l'obra sobre dau de formigó.

EUR

AMIDAMENTS

Data: 08/05/25 Pàg.: 6

Num.	Text	Tipus	[C]	[D]	[E]	[F]	TOTAL	Fórmula	
			AMIDAMENT DIRECTE			1,000			
8	F6A72H1K	m	Estructura de fusta instal·lada sobre tanca existent de 1,20m assolint una alçada de 1,50m mitjançant rastrells ancorats a dues cares i estructura de fusta de pi tractada a l'autoclau de 95x9mm amb 5mm de separació entre lames.						

Num.	Text	Tipus	[C]	[D]	[E]	[F]	TOTAL	Fórmula
1	ACCESSOS							
2	accés 1		6,500				6,500	C#*D#*E#*F#
3	accés 2		6,500				6,500	C#*D#*E#*F#
4	accés 3		3,500				3,500	C#*D#*E#*F#
5	accés 4		5,000				5,000	C#*D#*E#*F#
6	accés 5		5,000				5,000	C#*D#*E#*F#
7	PORTES		5,000	1,000			5,000	C#*D#*E#*F#
8			1,000	3,000			3,000	C#*D#*E#*F#
9	Divisoria		46,100				46,100	C#*D#*E#*F#

TOTAL AMIDAMENT **80,600**

Obra 01 PRESSUPOST 001
Capítol 04 PAVIMENTS

NUM.	CODI	UA	DESCRIPCIÓ
1	F222H620	m3	Excavació de pou aïllat de fins a 2 m de fondària, en terreny de trànsit, amb mitjans mecànics, per caixa de paviment i rasa de fonamentació

Num.	Text	Tipus	[C]	[D]	[E]	[F]	TOTAL	Fórmula
1	Accés 1		22,650	0,250	1,100		6,229	C#*D#*E#*F#
2	Accés 2		22,400	0,250	1,100		6,160	C#*D#*E#*F#
3	Accés 3		17,900	0,250	1,100		4,923	C#*D#*E#*F#
4	Accés 4		25,500	0,250	1,100		7,013	C#*D#*E#*F#
5	Accés 5		21,000	0,250	1,100		5,775	C#*D#*E#*F#

TOTAL AMIDAMENT **30,100**

2 F227U005 m2 Preparació de la superfície del terreny natural excavada per a rebre la capa de subbase del paquet de ferm. Inclou les operacions de refinat, anivellació i compactació de la superfície de terreny natural (95 % P.M.), amb l'eliminació del material gruixut.

Num.	Text	Tipus	[C]	[D]	[E]	[F]	TOTAL	Fórmula
1	Accés 1		22,650				22,650	C#*D#*E#*F#
2	Accés 2		22,400				22,400	C#*D#*E#*F#
3	Accés 3		17,900				17,900	C#*D#*E#*F#
4	Accés 4		25,500				25,500	C#*D#*E#*F#
5	Accés 5		21,000				21,000	C#*D#*E#*F#

TOTAL AMIDAMENT **109,450**

3 F936UX10 m3 Base de formigó HM-20/B/20/I, de consistència tova i grandària màxima del granulat 20 mm, abocat des de camió amb estesa i vibratge manual, amb acabat reglejat, incloent possibles addicions per al curat i junts de treball i dilatació

Num.	Text	Tipus	[C]	[D]	[E]	[F]	TOTAL	Fórmula
1	Accés 1		22,650	0,150			3,398	C#*D#*E#*F#
2	Accés 2		22,400	0,150			3,360	C#*D#*E#*F#
3	Accés 3		17,900	0,150			2,685	C#*D#*E#*F#

EUR

AMIDAMENTS

Data: 08/05/25

Pàg.: 7

4	Accés 4	25,500	0,150			3,825	C#*D#*E#*F#
5	Accés 5	21,000	0,150			3,150	C#*D#*E#*F#

TOTAL AMIDAMENT **16,418**

4 F96AUA20 m Vorada de xapa d'acer galvanitzat, corbada, de 8 mm de gruix i 200 mm d'alçària, inclòs elements metàl·lics d'ancoratge soldats a la xapa i col·locada sobre base de formigo no estructural de 15 N/mm2 de resistència mínima a compressió. Amb cantell superior arrodonit.

Num.	Text	Tipus	[C]	[D]	[E]	[F]	TOTAL	Fórmula
1	Accés 1		29,000				29,000	C#*D#*E#*F#
2	Accés 2		27,000				27,000	C#*D#*E#*F#
3	Accés 3		24,000				24,000	C#*D#*E#*F#
4	Accés 4		34,000				34,000	C#*D#*E#*F#
5	Accés 5		31,000				31,000	C#*D#*E#*F#

TOTAL AMIDAMENT **145,000**

5 F9F5U510 m2 Paviment de peces prefabricades de formigó de 60x40x7 cm, tipus ICA o equivalent, col·locades a truc de maceta amb morter, inclòs part proporcional de peces tallades i entregues a elements singulars, rejuntat amb sorra ciment en sec, escombrat i posterior regat fins a deixar els junt plens

Num.	Text	Tipus	[C]	[D]	[E]	[F]	TOTAL	Fórmula
1	Accés 1		22,650				22,650	C#*D#*E#*F#
2	Accés 2		22,400				22,400	C#*D#*E#*F#
3	Accés 3		17,900				17,900	C#*D#*E#*F#
4	Accés 4		25,500				25,500	C#*D#*E#*F#
5	Accés 5		21,000				21,000	C#*D#*E#*F#

TOTAL AMIDAMENT **109,450**

6 F9W1U010 u Desmuntatge i col·locació per a situar a nova rasant de pericons o reixes de desguàs existents o tapes, fins a una mida de 40x40 cm, amb enderrocs i recrescuts de les parets dels pericons o pous enrasades a cota del nou paviment, inclosa la recol·locació del marc i tapa a la cota definitiva

AMIDAMENT DIRECTE **4,000**

7 F932101J m3 Base de sauló per adequació de l'entorn, amb estesa i piconatge del material al 98 % del PM

Num.	Text	Tipus	[C]	[D]	[E]	[F]	TOTAL	Fórmula
1	Adequació entorn tanca i accessos		248,000	0,100	0,500		12,400	C#*D#*E#*F#
2	Accessos		5,000	0,200	0,500	20,000	10,000	C#*D#*E#*F#
3	Altres espais		10,000				10,000	C#*D#*E#*F#

TOTAL AMIDAMENT **32,400**

8 P22D1-DGOT m2 Neteja i esbrossada del terreny realitzada amb mitjans manuals i càrrega manual sobre contenidor

Num.	Text	Tipus	[C]	[D]	[E]	[F]	TOTAL	Fórmula
1	àmbit de projecte		500,000				500,000	C#*D#*E#*F#

TOTAL AMIDAMENT **500,000**

9 P9FR-13J01 m2 Reposició de paviment existent malmès per l'obra

Num.	Text	Tipus	[C]	[D]	[E]	[F]	TOTAL	Fórmula
1	accessos a l'obra		15,000				15,000	C#*D#*E#*F#

AMIDAMENTS

Data: 08/05/25

Pàg.: 8

TOTAL AMIDAMENT **15,000**

Obra 01 PRESSUPOST 001
Capítol 05 MOBILIARI I SENYALITZACIÓ

NUM.	CODI	UA	DESCRIPCIÓ
1	F21QU045	u	Arrencada de banc o cadira i base de formigó, amb mitjans manuals i mecànics, càrrega de runa i materials sobre camió o contenidor

AMIDAMENT DIRECTE **6,000**

2 FQ1QU040 u Neteja i pintat (amb tractament superficial adequat(oli, vernís...), envernissat o aplicació d'oli o cera, a totes les superfícies, de banc de fins 2 m de llargària, de taulons de fusta.

AMIDAMENT DIRECTE **6,000**

3 FQ1YU006 u Recol·locació de banc de llargària superior a 60cm i inferior de 240cm, inclòs material i maquinària necessaris per deixar totalment col·locada. Inclòs camió grua i daus de formigó.

AMIDAMENT DIRECTE **6,000**

4 FQ11N002 u Subministrament de banc tipus Delta XXI de 170cm de llargada de BenitoUrban o equivalent, transport inclòs

AMIDAMENT DIRECTE **2,000**

5 F21QU015 u Arrencada de paperera i base de formigó, amb mitjans manuals i mecànics, càrrega de runa i materials sobre camió o contenidor

AMIDAMENT DIRECTE **3,000**

6 FQ2YU011 u Recol·locació de paperera, incloent daus de formigó.

AMIDAMENT DIRECTE **3,000**

7 FQ230001 u Subministrament de paperera fixa per a àrea de gossos model Sanecan Sicília de Contener o equivalent, amb xapa d'acer IHA F-112 de 2mm de gruix. Soport fabricat amb xapa d'acer de 100mm de diàmetre, amb tractament cataforesis per evitar l'oxidació. Base de fixació metàl·lica de 200x200x4mm. Pintada en gris. Obertura amb clau i amb dispensador de bosses. Transport inclòs

AMIDAMENT DIRECTE **3,000**

8 F21B4003 u Desmuntatge i càrrega sobre camió o aplec de senyal vertical tipus I-60 I-120 o I-180 existent, inclòs demolició de fonamentacions

AMIDAMENT DIRECTE **2,000**

9 FB9Y0002 u Muntatge de senyal tipus I-60, I-120, I-180 o similar sense subministrament en paviment tou amb dau de formigó de 40x40x40cm. Inclou excavació, retirada de terres i gestió de residus, muntatge i formigonat de la senyal.

AMIDAMENT DIRECTE **5,000**

10 FB910003 u Subministrament de senyal I-120

AMIDAMENT DIRECTE **2,000**

11 FB9Z0001 m2 Vinil autoadhesiu, diferents pictogrames, col·locat

AMIDAMENTS

Data: 08/05/25

Pàg.: 9

Num.	Text	Tipus	[C]	[D]	[E]	[F]	TOTAL	Fórmula
1			5,000	0,168			0,840	C#*D#*E#*F#

TOTAL AMIDAMENT 0,840

12 ROTARB ut Protector d'arbres registrable, de relliga aprofitada de la tanca existent del parc.

AMIDAMENT DIRECTE 6,000

Obra 01 PRESSUPOST 001
Capítol 06 GESTIÓ DE RESIDUS

NUM.	CODI	UA	DESCRIPCIÓ
1	F2422035	m3	Càrrega amb mitjans mecànics i transport de terres per a reutilitzar en obra, amb camió de 7 t, amb un recorregut de més de 2 i fins a 5 km

Num.	Text	Tipus	[C]	[D]	[E]	[F]	TOTAL	Fórmula
1	tub aigua							
2	font 2		42,000	0,400	0,500		8,400	C#*D#*E#*F#
3	font4		14,000	0,400	0,500		2,800	C#*D#*E#*F#
4	font5		7,000	0,400	0,500		1,400	C#*D#*E#*F#
5								C#*D#*E#*F#
6	D110		6,000	0,400	0,500		1,200	C#*D#*E#*F#
7								C#*D#*E#*F#
8	clavegueram							C#*D#*E#*F#
9	font 2		5,000	0,400	0,500		1,000	C#*D#*E#*F#
10	font4		9,000	0,400	0,500		1,800	C#*D#*E#*F#
11	font5		5,000	0,400	0,500		1,000	C#*D#*E#*F#
12	Arquetes		3,000	0,700	0,700	0,700	1,029	C#*D#*E#*F#
13								C#*D#*E#*F#
14	Accés 1		22,650	0,250	1,100		6,229	C#*D#*E#*F#
15	Accés 2		22,400	0,250	1,100		6,160	C#*D#*E#*F#
16	Accés 3		17,900	0,250	1,100		4,923	C#*D#*E#*F#
17	Accés 4		25,500	0,250	1,100		7,013	C#*D#*E#*F#
18	Accés 5		21,000	0,250	1,100		5,775	C#*D#*E#*F#
19								C#*D#*E#*F#
20	altres		3,000				3,000	C#*D#*E#*F#
21								C#*D#*E#*F#

TOTAL AMIDAMENT 51,729

2 F2R642E0 m3 Càrrega amb mitjans mecànics i transport de residus inerts o no especials a instal·lació autoritzada de gestió de residus, amb contenidor de 5 m3 de capacitat

Num.	Text	Tipus	[C]	[D]	[E]	[F]	TOTAL	Fórmula
1	tanca existent		152,000	0,400	0,400	0,400	4,864	C#*D#*E#*F# 0.5
2	altres tanca							C#*D#*E#*F# 0.5
3	font		2,000	0,200	10,000		0,135	C#*D#*E#*F# 0.5
4	bancs		6,000	0,500	0,300	0,300	0,068	C#*D#*E#*F# 0.5
5	papereres		3,000	0,500	0,300	0,300	0,150	C#*D#*E#*F# 0.5
6	senyals		3,000	0,500	0,500	0,400	0,150	C#*D#*E#*F# 0.5

EUR

AMIDAMENTS

Data: 08/05/25

Pàg.: 10

7	altres		2,000					C#*D#*E#*F# 0.5
---	--------	--	-------	--	--	--	--	--------------------

TOTAL AMIDAMENT 5,217

3 F2RA61H0 m3 Deposició controlada a centre de reciclatge de residus de formigó inerts amb una densitat 1,45 t/m3, procedents de construcció o demolició, amb codi 170101 segons la Llista Europea de Residus (ORDEN MAM/304/2002)

Num.	Text	Tipus	[C]	[D]	[E]	[F]	TOTAL	Fórmula
1	tanca existent		152,000	0,400	0,400	0,400	4,864	C#*D#*E#*F# 0.5
2	altres tanca						0,000	
3	font		2,000	0,200	10,000		0,135	C#*D#*E#*F# 0.5
4	bancs		6,000	0,500	0,300	0,300	0,068	C#*D#*E#*F# 0.5
5	papereres		3,000	0,500	0,300	0,300	0,150	C#*D#*E#*F# 0.5
6	senyals		3,000	0,500	0,500	0,400	0,150	C#*D#*E#*F# 0.5
7	altres		2,000				2,000	C#*D#*E#*F# 0.5

TOTAL AMIDAMENT 5,217

4 F2RA9RC0 m3 Deposició controlada a planta de compostatge de residus vegetals bruts barrejats amb terra o altres residus no vegetals no perillosos amb una densitat 0,75 t/m3, procedents de poda o sega, amb codi 200201 segons la Llista Europea de Residus (ORDEN MAM/304/2002)

AMIDAMENT DIRECTE 10,000

5 F2RA7LP0 m3 Deposició controlada a dipòsit autoritzat de residus de terra inerts amb una densitat 1,6 t/m3, procedents d'excavació, amb codi 170504 segons la Llista Europea de Residus (ORDEN MAM/304/2002)

Num.	Text	Tipus	[C]	[D]	[E]	[F]	TOTAL	Fórmula
1	tub aigua							
2	font 2		42,000	0,400	0,500		8,400	C#*D#*E#*F#
3	font4		14,000	0,400	0,500		2,800	C#*D#*E#*F#
4	font5		7,000	0,400	0,500		1,400	C#*D#*E#*F#
5								C#*D#*E#*F#
6	D110		6,000	0,400	0,500		1,200	C#*D#*E#*F#
7								C#*D#*E#*F#
8	clavegueram							C#*D#*E#*F#
9	font 2		5,000	0,400	0,500		1,000	C#*D#*E#*F#
10	font4		9,000	0,400	0,500		1,800	C#*D#*E#*F#
11	font5		5,000	0,400	0,500		1,000	C#*D#*E#*F#
12	Arquetes		3,000	0,700	0,700	0,700	1,029	C#*D#*E#*F#
13								C#*D#*E#*F#
14	Accés 1		22,650	0,250	1,100		6,229	C#*D#*E#*F#
15	Accés 2		22,400	0,250	1,100		6,160	C#*D#*E#*F#
16	Accés 3		17,900	0,250	1,100		4,923	C#*D#*E#*F#
17	Accés 4		25,500	0,250	1,100		7,013	C#*D#*E#*F#
18	Accés 5		21,000	0,250	1,100		5,775	C#*D#*E#*F#
19								C#*D#*E#*F#
20	altres		3,000				3,000	C#*D#*E#*F#
21								C#*D#*E#*F#

TOTAL AMIDAMENT 51,729

EUR

AMIDAMENTS

Data: 08/05/25

Pàg.: 11

Obra 01 PRESSUPOST 001
Capítol 07 SEGURETAT I SALUT

NUM.	CODI	UA	DESCRIPCIÓ
1	SIS01	PA	Partida alçada per a l'aplicació de les mesures de seguretat i salut necessàries per a l'execució de l'obra

AMIDAMENT DIRECTE

1,000

Document 1 _ Memòria i annexos

1.1 Memòria

1.2 Annexos

Document 2 _ Documentació gràfica

Document 3 _ Plec de condicions tècniques

3.1 Plec de condicions tècniques generals

3.2 Plec de condicions tècniques de materials i de partides d'obra

Document 4 _ Pressupost

4.1 Amidaments

4.2 Quadre de preus 1

4.3 Quadre de preus 2

4.4 Pressupost

4.5 Resum del pressupost

4.6 Últim full

QUADRE DE PREUS NÚMERO 1

Data: 08/05/25

Pàg.: 1

NÚMERO	CODI	UA	DESCRIPCIÓ	PREU
P-1	EFB14655	m	Tube de polietileno de designación PE 100, de 20 mm de diámetro nominal, de 16 bar de presión nominal, serie SDR 11, UNE-EN 12201-2, conectado a presión, con grado de dificultad medio, utilizando accesorios de plástico y colocado en el fondo de la zanja (VUIT EUROS AMB QUARANTA-CINC CÈNTIMS)	8,45 €
P-2	EN314427	u	Válvula de bola manual amb rosca, de dues peces amb pas total, de bronze, de diámetro nominal 1/2", de 16 bar de PN i preu alt, muntada superficialment (VINT-I-SET EUROS AMB SIS CÈNTIMS)	27,06 €
P-3	EN74001	u	Regulador de pressió 1/2" (TRENTA-DOS EUROS AMB QUARANTA-VUIT CÈNTIMS)	32,48 €
P-4	EN743C17	u	Válvula reductora de presión con rosca, de diámetro nominal 3/8", de 25 bar de presión máxima y con un diferencial máximo regulable entre 19 y 24 bar, de latón, precio medio y montada superficialmente (TRENTA-DOS EUROS AMB TRETZE CÈNTIMS)	32,13 €
P-5	ENE14307	u	Filtre colador de llautó, de diámetro nominal 1/2", de 16 bar de PN, roscat, muntat en pericó de canalització soterrada (VINT-I-DOS EUROS AMB VINT-I-NOU CÈNTIMS)	22,29 €
P-6	F2194AJ5	m2	Demolició de paviment de formigó, de fins a 20 cm de gruix i fins a 0,6 m d'amplària amb retroexcavadora amb martell trencador i càrrega sobre camió (VINT-I-UN EUROS AMB CINC CÈNTIMS)	21,05 €
P-7	F21B4003	u	Desmuntatge i càrrega sobre camió o aplec de senyal vertical tipus I-60 I-120 o I-180 existent, inclòs demolició de fonamentacions (QUARANTA-VUIT EUROS AMB SEIXANTA-VUIT CÈNTIMS)	48,68 €
P-8	F21QU015	u	Arrencada de paperera i base de formigó, amb mitjans manuals i mecànics, càrrega de runa i materials sobre camió o contenidor (VINT-I-VUIT EUROS AMB SETANTA-QUATRE CÈNTIMS)	28,74 €
P-9	F21QU045	u	Arrencada de banc o cadira i base de formigó, amb mitjans manuals i mecànics, càrrega de runa i materials sobre camió o contenidor (TRENTA-SET EUROS AMB QUINZE CÈNTIMS)	37,15 €
P-10	F21QU055	u	Arrencada de font, base de formigó i instal·lacions d'aigua i desguàs, amb mitjans manuals i mecànics, càrrega de runa i materials sobre camió o contenidor (CENT CINQUANTA-TRES EUROS AMB DISSET CÈNTIMS)	153,17 €
P-11	F21QU105	m	Arrencada de tanca metàl·lica i demolició d'ancoratges, amb mitjans manuals, càrrega de runa i materials sobre camió o contenidor. Recuperació de mòduls de relliga per posterior aprofitament. Inclou transport i abassegament a magatzem de Can Zam. (QUINZE EUROS AMB TRENTA-VUIT CÈNTIMS)	15,38 €
P-12	F21RUZ50	PA	Arrabassament i eliminació de tanca vegetal de 2 a 4m. inclosa l'arrencada de les soques, el reblliment del forat i l'anivellament del terreny i la càrrega dels restes sobre camió o contenidor. Inclou eliminació puntual d'abustiva de gran format. (TRES MIL EUROS)	3.000,00 €
P-13	F222H620	m3	Excavació de pou aïllat de fins a 2 m de fondària, en terreny de trànsit, amb mitjans mecànics, per caixa de paviment i rasa de fonamentació (DINOU EUROS AMB QUARANTA CÈNTIMS)	19,40 €

QUADRE DE PREUS NÚMERO 1

Data: 08/05/25

Pàg.: 2

NÚMERO	CODI	UA	DESCRIPCIÓ	PREU
P-14	F222U916	m3	Excavació amb mitjans manuals de rases i pous en rasa d'amplària fons de rasa entre 0,80 i 2,5 metres i fins a 4 metres de profunditat, en terres de qualsevol tipus (no classificades), amidat sobre perfil. Extracció a la vora dels productes resultants. Inclou els possibles esgotaments. (CINQUANTA-QUATRE EUROS AMB NORANTA-UN CÈNTIMS)	54,91 €
P-15	F223U105	m	Excavació de rasa amb mitjans mecànics per a instal·lacions de 40x50 cm, inclou el piconatge del fons, aportació de 20 cm de sorra garbellada, resta del rebllert i compactació per capes amb terres seleccionades sense pedres de la pròpia excavació. Inclou banda de senyalització. (VUIT EUROS AMB SEIXANTA-QUATRE CÈNTIMS)	8,64 €
P-16	F227U005	m2	Preparació de la superfície del terreny natural excavada per a rebre la capa de subbase del paquet de ferm. Inclou les operacions de refinat, anivellació i compactació de la superfície de terreny natural (95 % P.M.), amb l'eliminació del material gruixut. (CINC EUROS AMB QUARANTA-QUATRE CÈNTIMS)	5,44 €
P-17	F2422035	m3	Càrrega amb mitjans mecànics i transport de terres per a reutilitzar en obra, amb camió de 7 t, amb un recorregut de més de 2 i fins a 5 km (SIS EUROS AMB SETANTA-SIS CÈNTIMS)	6,76 €
P-18	F2R642E0	m3	Càrrega amb mitjans mecànics i transport de residus inerts o no especials a instal·lació autoritzada de gestió de residus, amb contenidor de 5 m3 de capacitat (VINT-I-SET EUROS AMB NORANTA-SET CÈNTIMS)	27,97 €
P-19	F2RA61H0	m3	Deposició controlada a centre de reciclatge de residus de formigó inerts amb una densitat 1,45 t/m3, procedents de construcció o demolició, amb codi 170101 segons la Llista Europea de Residus (ORDEN MAM/304/2002) (TRETZE EUROS AMB CINQUANTA-SIS CÈNTIMS)	13,56 €
P-20	F2RA7LP0	m3	Deposició controlada a dipòsit autoritzat de residus de terra inerts amb una densitat 1,6 t/m3, procedents d'excavació, amb codi 170504 segons la Llista Europea de Residus (ORDEN MAM/304/2002) (CINC EUROS AMB VINT-I-SIS CÈNTIMS)	5,26 €
P-21	F2RA9RC0	m3	Deposició controlada a planta de compostage de residus vegetals bruts barrejats amb terra o altres residus no vegetals no perillosos amb una densitat 0,75 t/m3, procedents de poda o sega, amb codi 200201 segons la Llista Europea de Residus (ORDEN MAM/304/2002) (QUARANTA-VUIT EUROS AMB VINT CÈNTIMS)	48,20 €
P-22	F31522H3	m3	Formigó per a rases i pous de fonaments, HA-25/B/20/IIa, de consistència tova i grandària màxima del granulat 20 mm, abocat amb cubilot (CENT CINC EUROS AMB VUITANTA-CINC CÈNTIMS)	105,85 €
P-23	F6A15405	m	Reixat d'acer d'alçària 1,5 m amb tela metàl·lica de torsió simple amb acabat galvanitzat, de 50 mm de pas de malla i diàmetre 2,7 i 2,7 mm, pals de tub galvanitzat de diàmetre 50 mm col·locats cada 3 m ancorats a l'obra i part proporcional de pals per a punts singulars (CINQUANTA-SIS EUROS AMB VINT-I-SET CÈNTIMS)	56,27 €
P-24	F6A16JB0	m	Reixat d'acer galvanitzat d'1,5 m d'alçària format per panells de relliga malla 2,00 x 1,5 m, pilar de platina 60x8 cada 2 m mpostrat al terra, trams de relliga malla a eixos 63 x 119, platina portant 30 x 2, pl etina separadora d=5 mm. Dimensions 2,00x1,50 m cargolada al pilar, col·locat sobre daus de formigó. Inclou el m ontatge en obra (DOS-CENTS DOTZE EUROS AMB VINT-I-SET CÈNTIMS)	212,27 €
P-25	F6A16JX7	u	Porta de relliga galvanitzada batent de 2 fulles, de mides 3,00 d'amplada x 1,50 m d'alt, bastidor amb marc de tub 40X40X2, pilars tub quadrat 80x80x2 empotr at a terra i relliga malla eixos 63 x 119, platina portant 30x2, platina separadora d =5 mm Acabat galvanitzatInclou el muntatge a l'obra sobre dau de formigó. (MIL CINC-CENTS SEIXANTA-UN EUROS AMB NORANTA-VUIT CÈNTIMS)	1.561,98 €

QUADRE DE PREUS NÚMERO 1

Data: 08/05/25

Pàg.: 3

NÚMERO	CODI	UA	DESCRIPCIÓ	PREU
P-26	F6A1736B	u	Porta de relliga galvanitzada batent de 1 fulla, de mides 1,10 d'amplada x 1,50 m d'alt, bastidor amb marc de tub 40X40X2, pilars tub quadrat 80x80x2 empotr a terra i relliga malla eixos 63 x 119, platina portant 30x2, platina separadora d =5 mm Acabat galvanitza. Inclou el muntatge a l'obra sobre dau de formigó. (VUIT-CENTS CINC EUROS AMB VINT-I-UN CÈNTIMS)	805,21 €
P-27	F6A72H1K	m	Estructura de fusta instal.lada sobre tanca existent de 1,20m assolint una alçada de 1,50m mitjançant rastrells ancorats a dues cares i estructura de fusta de pi tractada a l'autoclau de 95x9mm amb 5mm de separació entre lames. (DOS-CENTS SIS EUROS AMB TRENTA-SIS CÈNTIMS)	206,36 €
P-28	F932101J	m3	Base de sauló per adequació de l'entorn, amb estesa i piconatge del material al 98 % del PM (TRENTA-DOS EUROS AMB NORANTA-QUATRE CÈNTIMS)	32,94 €
P-29	F936UX10	m3	Base de formigó HM-20/B/20/I, de consistència tova i grandària màxima del granulat 20 mm, abocat des de camió amb estesa i vibratge manual, amb acabat reglejat, incloent possibles addicions per al curat i junts de treball i dilatació (NORANTA-NOU EUROS AMB DOTZE CÈNTIMS)	99,12 €
P-30	F936UX30	m3	Base de formigó HM-20/B/20/I, de consistència tova i grandària màxima del granulat 20 mm, abocat mitjançant bombeig amb estesa i vibratge manual, amb acabat reglejat, incloent possibles addicions per al curat i junts de treball i dilatació (CENT VINT-I-DOS EUROS AMB NORANTA-UN CÈNTIMS)	122,91 €
P-31	F96AUA20	m	Vorada de xapa d'acer galvanitzat, corbada, de 8 mm de gruix i 200 mm d'alçària, inclòs elements metàl·lics d'ancoratge soldats a la xapa i col·locada sobre base de formigo no estructural de 15 N/mm2 de resistència mínima a compressió. Amb cantell superior arrodonit. (SEIXANTA-VUIT EUROS AMB SEIXANTA-SET CÈNTIMS)	68,67 €
P-32	F9F5U510	m2	Paviment de peces prefabricades de formigó de 60x40x7 cm, tipus ICA o equivalent, col·locades a truc de maceta amb morter, inclòs part proporcional de peces tallades i entregues a elements singulars, rejuntat amb sorra ciment en sec, escombrat i posterior regat fins a deixar els junt plens (CINQUANTA-SET EUROS AMB VINT CÈNTIMS)	57,20 €
P-33	F9F5V510	m2	Paviment de peces prefabricades de formigó de 60x40x7 cm, tipus llosa romana gris de Paviments Julià o equivalent, col·locades a truc de maceta amb morter, inclòs part proporcional de peces tallades i entregues a elements singulars, rejuntat amb sorra ciment en sec, escombrat i posterior regat fins a deixar els junt plens (CINQUANTA-UN EUROS AMB NORANTA-DOS CÈNTIMS)	51,92 €
P-34	F9W1U010	u	Desmuntatge i col·locació per a situar a nova rasant de pericons o reixes de desguàs existents o tapes, fins a una mida de 40x40 cm, amb enderrocs i rescuts de les parets dels pericons o pous enrasades a cota del nou paviment, inclosa la recol·locació del marc i tapa a la cota definitiva (CENT VINT-I-QUATRE EUROS AMB QUARANTA-NOU CÈNTIMS)	124,49 €
P-35	FB910003	u	Subministrament de senyal I-120 (TRES-CENTS ONZE EUROS AMB SEIXANTA-QUATRE CÈNTIMS)	311,64 €
P-36	FB9Y0002	u	Muntatge de senyal tipus I-60, I-120, I-180 o similar sense subministrament en paviment tou amb dau de formigó de 40x40x40cm. Inclou excavació, retirada de terres i gestió de residus, muntatge i formigonat de la senyal. (SEIXANTA-VUIT EUROS AMB CINQUANTA-QUATRE CÈNTIMS)	68,54 €
P-37	FB9Z0001	m2	Vinil autoadhesiu, diferents pictogrames, col·locat (TRES-CENTS CINQUANTA-UN EUROS AMB VUITANTA-TRES CÈNTIMS)	351,83 €

QUADRE DE PREUS NÚMERO 1

Data: 08/05/25

Pàg.: 4

NÚMERO	CODI	UA	DESCRIPCIÓ	PREU
P-38	FD7JU286	m	Claveguera amb tub de paret estructurada, amb paret interna llisa i externa corrugada, de polietilè HDPE, tipus B, àrea aplicació U, de diàmetre nominal exterior 200 mm, de rigidesa anular SN 8 kN/m2, segons la norma UNE-EN 13476-3, unió de maniguets, amb grau de dificultat mitjà i col·locat al fons de la rasa, incloent el filferro i el tallat del tub en els entroncaments a pou de registre o troneta (TRETZE EUROS AMB NORANTA-SET CÈNTIMS)	13,97 €
P-39	FDG5U201	m	Canalització amb 2 tubs corbables corrugats de polietilè de 110 mm de diàmetre nominal, de doble capa, i dau de recobriment de 40x20 cm amb formigó HM-20/P/20/I (DOTZE EUROS AMB DOS CÈNTIMS)	12,02 €
P-40	FDK2001	u	Construcció de pou drenant. Consistent en excavació en terreny flonjo de 1,5 x 1,5 x 1 metres, paret de maó calat, bastiment i tapa de registre de fosa dúctil D125 i 60 x 60 cm, solera de formigó, fons de graves de 50 cm de profunditat i reblert lateral de graves embolcallades amb geotèxtil (SET-CENTS QUARANTA-DOS EUROS AMB NORANTA-TRES CÈNTIMS)	742,93 €
P-41	FDK2UR90	u	Pericó per a canalitzacions de reg de 40x40x40 cm lliures interiors, format per parets de maó calat de 15 cm de gruix arrebossades amb morter 1:3, sobre base drenant de 20 cm de gruix de grava de 15 mm de diàmetre. Inclou l'excavació amb mitjans mecànics o manuals, tapa de fosa dúctil de 40x40 cm de resistència B-125, amb tancament de seguretat i qualsevol material o mà d'obra necessària per deixar la unitat d'obra totalment acabada. (CENT SEIXANTA-SET EUROS AMB SETANTA-SET CÈNTIMS)	167,77 €
P-42	FQ11N002	u	Subministrament de banc tipus Delta XXI de 170cm de llargada de BenitoUrban o equivalent, transport inclòs (SIS-CENTS CINC EUROS AMB VUITANTA-TRES CÈNTIMS)	605,83 €
P-43	FQ1QU040	u	Neteja i pintat (amb tractament superficial adequat(oli, vernís...), envernissat o aplicació d'oli o cera, a totes les superfícies, de banc de fins 2 m de llargària, de taulons de fusta. (NORANTA-NOU EUROS AMB CINQUANTA-UN CÈNTIMS)	99,51 €
P-44	FQ1YU006	u	Recol·locació de banc de llargària superior a 60cm i inferior de 240cm, inclòs material i maquinària necessaris per deixar totalment col·locada. Inclòs camió grua i daus de formigó. (SEIXANTA EUROS AMB DINOU CÈNTIMS)	60,19 €
P-45	FQ230001	u	Subministrament de paperera fixa per a àrea de gossos model Sanecan Sicília de Contener o equivalent, amb xapa d'acer IHA F-112 de 2mm de gruix. Soport fabricat amb xapa d'acer de 100mm de diàmetre, amb tractament cataforesis per evitar l'oxidació. Base de fixació metàl·lica de 200x200x4mm. Pintada en gris. Obertura amb clau i amb dispensador de bosses. Transport inclòs (TRES-CENTS NORANTA-VUIT EUROS AMB NORANTA CÈNTIMS)	398,90 €
P-46	FQ2YU011	u	Recol·locació de paperera, incloent daus de formigó. (VINT-I-CINC EUROS AMB QUARANTA-UN CÈNTIMS)	25,41 €
P-47	FQ3Y001	u	Part proporcional d'accessoris i elements de muntatge per a connexió a la xarxa d'aigua potable i a la xarxa de sanejament de fonts per a exteriors (TRENTA-DOS EUROS AMB VUITANTA-UN CÈNTIMS)	32,81 €
P-48	FQ3YU011	u	Recol·locació de font. Inclòs daus de formigó (DOS-CENTS QUARANTA-CINC EUROS AMB CINQUANTA-SIS CÈNTIMS)	245,56 €
P-49	P22D1-DGOT	m2	Neteja i esbrossada del terreny realitzada amb mitjans manuals i càrrega manual sobre contenidor (VUIT EUROS AMB QUARANTA-NOU CÈNTIMS)	8,49 €

QUADRE DE PREUS NÚMERO 1

Data: 08/05/25

Pàg.: 5

NÚMERO	CODI	UA	DESCRIPCIÓ	PREU
P-50	P6A5-HL04	m	Porta de dues fulles batents de 3x1,5 m de llum de pas d'acer galvanitzat en calent, amb bastidor de tub de 40x40x2 mm i malla simple torsió de 50/14 mm de pas i 2,2 mm de gruix, muntants de tub de 80x80x2 mm, passador amb topall antiobertura, pern regulable, pany de cop i clau i pom, acabat galvanitzat. Ancorada en daus de formigó reciclat d'ús no estructural amb 235 kg/m3 de ciment, tot segons especificacions de la D.F. i de la documentació gràfica. Inclou tots els treballs i elements necessaris per a seva correcta execució (SIS-CENTS VUITANTA-SET EUROS AMB CINQUANTA CÈNTIMS)	687,50 €
P-51	P9FR-13J01	m2	Reposició de paviment existent malmès per l'obra (DOS-CENTS SETANTA-SET EUROS AMB VINT CÈNTIMS)	277,20 €
P-52	PD54-10NEN	u	Bonera sifònica de fosa de 180 a 240 mm de costat, amb sortida horitzontal de 100 a 150 mm de diàmetre nominal, amb tapa plana o de registre de fosa, per a una càrrega classe L 15, col·locada fixacions mecàniques (SEIXANTA-CINC EUROS AMB VINT-I-SIS CÈNTIMS)	65,26 €
P-53	PJS6-11801	u	Reparació de possible desperfecte d'instal·lació existent (MIL CINC-CENTS QUARANTA-DOS EUROS AMB TRETZE CÈNTIMS)	1.542,13 €
P-54	PQ30-HA02	u	Subministre i col·locació de font per a exteriors d'acer inoxidable tipus Minus dog V-102D de Fàbregues o equivalent. Font doble, de dues alçades, 20 cm i 100 cm aproximadament, una per a gossos, amb aixetes temporitzades, ancorada en llosa de formigó reciclat d'ús no estructural amb 235 kg/m3 de ciment de 225 x 150 x 15 cm armada amb graella de 15x15 cm i diàmetre 6mm amb bonera metàl·lica de 10x10 cm connectada a xarxa de sanejament. Inclou l'excavació, el formigonat de la llosa i la connexió de la bonera a xarxa de sanejament. (NOU-CENTS VUITANTA-NOU EUROS AMB TRENTA-QUATRE CÈNTIMS)	989,34 €
P-55	ROTARB	ut	Protector d'arbres registrable, de relliga aprofitada de la tanca existent del parc. (DOS-CENTS CATORZE EUROS AMB DOTZE CÈNTIMS)	214,12 €
P-56	SIS01	PA	Partida alçada per a l'aplicació de les mesures de seguretat i salut necessàries per a l'execució de l'obra (MIL TRES-CENTS CINQUANTA EUROS)	1.350,00 €

Document 1 _ Memòria i annexos

1.1 Memòria

1.2 Annexos

Document 2 _ Documentació gràfica

Document 3 _ Plec de condicions tècniques

3.1 Plec de condicions tècniques generals

3.2 Plec de condicions tècniques de materials i de partides d'obra

Document 4 _ Pressupost

4.1 Amidaments

4.2 Quadre de preus 1

4.3 Quadre de preus 2

4.4 Pressupost

4.5 Resum del pressupost

4.6 Últim full

QUADRE DE PREUS NÚMERO 2

Data: 08/05/25 Pàg.: 1

NÚMERO	CODI	UA	DESCRIPCIÓ	PREU	
P-1	EFB14655	m	Tube de polietileno de designación PE 100, de 20 mm de diámetro nominal, de 16 bar de presión nominal, serie SDR 11, UNE-EN 12201-2, conectado a presión, con grado de dificultad medio, utilizando accesorios de plástico y colocado en el fondo de la zanja	8,45	€
	BFWB1405	u	Accesorio para tubos de polietileno de alta densidad, de 20 mm de diámetro nominal e	0,83700	€
	BFB14600	m	Tube de polietileno de designación PE 100, de 20 mm de diámetro nominal, de 16 bar	0,28560	€
	BFYB1405	u	Parte proporcional de elementos de montaje para tubos de polietileno de alta densidad	0,02000	€
			Altres conceptes	7,30740	€
P-2	EN314427	u	Válvula de bola manual amb rosca, de dues peces amb pas total, de bronze, de diàmetre nominal 1/2", de 16 bar de PN i preu alt, muntada superficialment	27,06	€
	BN314420	u	Válvula de bola manual con rosca, de dos piezas con paso total, de bronce, de diámetr	11,60000	€
			Altres conceptes	15,46000	€
P-3	EN74001	u	Regulador de presión 1/2"	32,48	€
			Sense descomposició	32,48000	€
P-4	EN743C17	u	Válvula reductora de presión con rosca, de diámetro nominal 3/8", de 25 bar de presión máxima y con un diferencial máximo regulable entre 19 y 24 bar, de latón, precio medio y montada superficialmente	32,13	€
	BN743C10	u	Válvula reductora de presión con rosca, de diámetro nominal 3/8", de 25 bar de presión	22,89000	€
			Altres conceptes	9,24000	€
P-5	ENE14307	u	Filtre colador de llautó, de diàmetre nominal 1/2", de 16 bar de PN, roscat, muntat en pericó de canalització soterrada	22,29	€
	BNE14300	u	Filtro colador en forma de Y con de rosca, 1/2" de diámetro nominal, 16 bar de presión	4,12000	€
			Altres conceptes	18,17000	€
P-6	F2194AJ5	m2	Demolició de paviment de formigó, de fins a 20 cm de gruix i fins a 0,6 m d'amplària amb retroexcavadora amb martell trencador i càrrega sobre camió	21,05	€
			Sense descomposició	21,05000	€
P-7	F21B4003	u	Desmuntatge i càrrega sobre camió o aplec de senyal vertical tipus I-60 I-120 o I-180 existent, inclòs demolició de fonamentacions	48,68	€
			Sense descomposició	48,68000	€
P-8	F21QU015	u	Arrencada de paperera i base de formigó, amb mitjans manuals i mecànics, càrrega de runa i materials sobre camió o contenidor	28,74	€
			Sense descomposició	28,74000	€
P-9	F21QU045	u	Arrencada de banc o cadira i base de formigó, amb mitjans manuals i mecànics, càrrega de runa i materials sobre camió o contenidor	37,15	€
			Sense descomposició	37,15000	€
P-10	F21QU055	u	Arrencada de font, base de formigó i instal·lacions d'aigua i desguàs, amb mitjans manuals i mecànics, càrrega de runa i materials sobre camió o contenidor	153,17	€
			Sense descomposició	153,17000	€
P-11	F21QU105	m	Arrencada de tanca metàl·lica i demolició d'ancoratges, amb mitjans manuals, càrrega de runa i materials sobre camió o contenidor. Recuperació de mòduls de relliga per posterior aprofitament. Inclou transport i abassegament a magatzem de Can Zam.	15,38	€
			Sense descomposició	15,38000	€
P-12	F21RUZ50	PA	Arrabassament i eliminació de tanca vegetal de 2 a 4m. inclosa l'arrencada de les soques, el reblliment del forat i l'anivellament del terreny i la càrrega dels restes sobre camió o contenidor. Inclou eliminació puntual d'abustiva de gran format.	3.000,00	€
			Sense descomposició	3.000,00000	€

QUADRE DE PREUS NÚMERO 2

Data: 08/05/25 Pàg.: 2

NÚMERO	CODI	UA	DESCRIPCIÓ	PREU	
P-13	F222H620	m3	Excavació de pou aïllat de fins a 2 m de fondària, en terreny de trànsit, amb mitjans mecànics, per caixa de paviment i rasa de fonamentació	19,40	€
			Sense descomposició	19,40000	€
P-14	F222U916	m3	Excavació amb mitjans manuals de rases i pous en rasa d'amplària fons de rasa entre 0,80 i 2,5 metres i fins a 4 metres de profunditat, en terres de qualsevol tipus (no classificades), amidat sobre perfil. Extracció a la vora dels productes resultants. Inclou els possibles esgotaments.	54,91	€
			Sense descomposició	54,91000	€
P-15	F223U105	m	Excavació de rasa amb mitjans mecànics per a instal·lacions de 40x50 cm, inclou el piconatge del fons, aportació de 20 cm de sorra garbellada, resta del rebllert i compactació per capes amb terres seleccionades sense pedres de la pròpia excavació. Inclou banda de senyalització.	8,64	€
			Sense descomposició	8,64000	€
P-16	F227U005	m2	Preparació de la superfície del terreny natural excavada per a rebre la capa de subbase del paquet de ferm. Inclou les operacions de refinat, anivellació i compactació de la superfície de terreny natural (95 % P.M.), amb l'eliminació del material gruixut.	5,44	€
			Sense descomposició	5,44000	€
P-17	F2422035	m3	Càrrega amb mitjans mecànics i transport de terres per a reutilitzar en obra, amb camió de 7 t, amb un recorregut de més de 2 i fins a 5 km	6,76	€
			Sense descomposició	6,76000	€
P-18	F2R642E0	m3	Càrrega amb mitjans mecànics i transport de residus inerts o no especials a instal·lació autoritzada de gestió de residus, amb contenidor de 5 m3 de capacitat	27,97	€
			Sense descomposició	27,97000	€
P-19	F2RA61H0	m3	Deposició controlada a centre de reciclatge de residus de formigó inerts amb una densitat 1,45 t/m3, procedents de construcció o demolició, amb codi 170101 segons la Llista Europea de Residus (ORDEN MAM/304/2002)	13,56	€
			Sense descomposició	13,56000	€
P-20	F2RA7LP0	m3	Deposició controlada a dipòsit autoritzat de residus de terra inerts amb una densitat 1,6 t/m3, procedents d'excavació, amb codi 170504 segons la Llista Europea de Residus (ORDEN MAM/304/2002)	5,26	€
			Sense descomposició	5,26000	€
P-21	F2RA9RC0	m3	Deposició controlada a planta de compostage de residus vegetals bruts barrejats amb terra o altres residus no vegetals no perillosos amb una densitat 0,75 t/m3, procedents de poda o sega, amb codi 200201 segons la Llista Europea de Residus (ORDEN MAM/304/2002)	48,20	€
			Sense descomposició	48,20000	€
P-22	F31522H3	m3	Formigó per a rases i pous de fonaments, HA-25/B/20/IIa, de consistència tova i grandària màxima del granulat 20 mm, abocat amb cubilot	105,85	€
			Sense descomposició	105,85000	€
P-23	F6A15405	m	Reixat d'acer d'alçària 1,5 m amb tela metàl·lica de torsió simple amb acabat galvanitzat, de 50 mm de pas de malla i diàmetre 2,7 i 2,7 mm, pals de tub galvanitzat de diàmetre 50 mm col·locats cada 3 m ancorats a l'obra i part proporcional de pals per a punts singulars	56,27	€
			Sense descomposició	56,27000	€
P-24	F6A16JB0	m	Reixat d'acer galvanitzat d'1,5 m d'alçària format per panells de relliga malla 2,00 x 1,5 m, pilar de platina 60x8 cada 2 m mpostat al terra, trams de relliga malla a eixos 63 x119, platina portant 30 x 2, pl etina separadora d=5 mm. Dimensions 2,00x1,50 m cargolada al pilar, col·locat sobre daus de formigó. Inclou el m ontatge en obra	212,27	€
			Sense descomposició	212,27000	€
P-25	F6A16JX7	u	Porta de relliga galvanitzada batent de 2 fulles, de mides 3,00 d'amplada x 1,50 m d'alt, bastidor amb marc de tub 40x40x2, pilars tub quadrat 80x80x2 empotr at a terra i relliga malla eixos 63 x 119, platina portant 30x2, platina separadora d =5 mm Acabat galvanitzatInclou el muntatge a l'obra sobre dau de formigó.	1.561,98	€

QUADRE DE PREUS NÚMERO 2

Data: 08/05/25 Pàg.: 3

NÚMERO	CODI	UA	DESCRIPCIÓ	PREU	
			Sense descomposició	1.561,98000	€
P-26	F6A1736B	u	Porta de relliga galvanitzada batent de 1 fulla, de mides 1,10 d'amplada x 1,50 m d'alt, bastidor amb marc de tub 40X40X2, pilars tub quadrat 80x80x2 empotr a terra i relliga malla eixos 63 x 119, platina portant 30x2, platina separadora d =5 mm Acabat galvanitza. Inclou el muntatge a l'obra sobre dau de formigó.	805,21	€
			Sense descomposició	805,21000	€
P-27	F6A72H1K	m	Estructura de fusta instal.lada sobre tanca existent de 1,20m assolint una alçada de 1,50m mitjançant rastrells ancorats a dues cares i estructura de fusta de pi tractada a l'autoclau de 95x9mm amb 5mm de separació entre lames.	206,36	€
			Altres conceptes	206,36000	€
P-28	F932101J	m3	Base de sauló per adequació de l'entorn, amb estesa i piconatge del material al 98 % del PM	32,94	€
			Sense descomposició	32,94000	€
P-29	F936UX10	m3	Base de formigó HM-20/B/20/I, de consistència tova i grandària màxima del granulat 20 mm, abocat des de camió amb estesa i vibratge manual, amb acabat reglejat, incloent possibles addicions per al curat i junts de treball i dilatació	99,12	€
			Sense descomposició	99,12000	€
P-30	F936UX30	m3	Base de formigó HM-20/B/20/I, de consistència tova i grandària màxima del granulat 20 mm, abocat mitjançant bombeig amb estesa i vibratge manual, amb acabat reglejat, incloent possibles addicions per al curat i junts de treball i dilatació	122,91	€
			Sense descomposició	122,91000	€
P-31	F96AUA20	m	Vorada de xapa d'acer galvanitzat, corbada, de 8 mm de gruix i 200 mm d'alçària, inclòs elements metàl·lics d'ancoratge soldats a la xapa i col·locada sobre base de formigó no estructural de 15 N/mm2 de resitència mínima a compressió. Amb cantell superior arrodonit.	68,67	€
			Sense descomposició	68,67000	€
P-32	F9F5U510	m2	Paviment de peces prefabricades de formigó de 60x40x7 cm, tipus ICA o equivalent, col·locades a truc de maceta amb morter, inclòs part proporcional de peces tallades i entregues a elements singulars, rejuntat amb sorra ciment en sec, escombrat i posterior regat fins a deixar els junt plens	57,20	€
			Sense descomposició	57,20000	€
P-33	F9F5V510	m2	Paviment de peces prefabricades de formigó de 60x40x7 cm, tipus llosa romana gris de Paviments Julià o equivalent, col·locades a truc de maceta amb morter, inclòs part proporcional de peces tallades i entregues a elements singulars, rejuntat amb sorra ciment en sec, escombrat i posterior regat fins a deixar els junt plens	51,92	€
			Sense descomposició	51,92000	€
P-34	F9W1U010	u	Desmuntatge i col·locació per a situar a nova rasant de pericons o reixes de desguàs existents o tapes, fins a una mida de 40x40 cm, amb enderrocs i recrescuts de les parets dels pericons o pous enrasades a cota del nou paviment, inclosa la recol·locació del marc i tapa a la cota definitiva	124,49	€
			Sense descomposició	124,49000	€
P-35	FB910003	u	Subministrament de senyal I-120	311,64	€
			Sense descomposició	311,64000	€
P-36	FB9Y0002	u	Muntatge de senyal tipus I-60, I-120, I-180 o similar sense subministrament en paviment tou amb dau de formigó de 40x40x40cm. Inclou excavació, retirada de terres i gestió de residus, muntatge i formigonat de la senyal.	68,54	€
			Sense descomposició	68,54000	€
P-37	FB9Z0001	m2	Vinil autoadhesiu, diferents pictogrames, col·locat	351,83	€
			Sense descomposició	351,83000	€
P-38	FD7JU286	m	Claveguera amb tub de paret estructurada, amb paret interna llisa i externa corrugada, de polietilè HDPE, tipus B, àrea aplicació U, de diàmetre nominal exterior 200 mm, de rigidesa anular SN 8 kN/m2, segons la norma UNE-EN 13476-3, unió de maniguets, amb grau de	13,97	€

QUADRE DE PREUS NÚMERO 2

Data: 08/05/25 Pàg.: 4

NÚMERO	CODI	UA	DESCRIPCIÓ	PREU	
			dificultat mitjà i col·locat al fons de la rasa, incloent el filferro i el tallat del tub en els entroncaments a pou de registre o troneta		
	BD7JE180	m	Tub de paret estructurada, amb paret interna llisa i externa corrugada, de polietilè HDP	3,98820	€
			Altres conceptes	9,98180	€
P-39	FDG5U201	m	Canalització amb 2 tubs corbables corrugats de polietilè de 110 mm de diàmetre nominal, de doble capa, i dau de recobriment de 40x20 cm amb formigó HM-20/P/20/I	12,02	€
	B064300C	m3	Formigó HM-20/P/20/I de consistència plàstica, grandària màxima del granulat 20 mm,	3,73200	€
	BG22TK10	m	Tub corbable corrugat de polietilè, de doble capa, llisa la interior i corrugada l'exterior,	4,24200	€
			Altres conceptes	4,04600	€
P-40	FDK2001	u	Construcció de pou drenant. Consistent en excavació en terreny flonjo de 1,5 x 1,5 x 1 metres, paret de maó calat, bastiment i tapa de registre de fosa dúctil D125 i 60 x 60 cm, solera de formigó, fons de graves de 50 cm de profunditat i rebler lateral de graves embolcallades amb geotèxtil	742,93	€
			Sense descomposició	742,93000	€
P-41	FDK2UR90	u	Pericó per a canalitzacions de reg de 40x40x40 cm lliures interiors, format per parets de maó calat de 15 cm de gruix arrebossades amb morter 1:3, sobre base drenant de 20 cm de gruix de grava de 15 mm de diàmetre. Inclou l'excavació amb mitjans mecànics o manuals, tapa de fosa dúctil de 40x40 cm de resistència B-125, amb tancament de seguretat i qualsevol material o mà d'obra necessària per deixar la unitat d'obra totalment acabada.	167,77	€
	B0F1D2A1	u	Maó calat, de 290x140x100 mm, per a revestir, categoria I, HD, segons la norma UNE-	6,30000	€
	B064300C	m3	Formigó HM-20/P/20/I de consistència plàstica, grandària màxima del granulat 20 mm,	23,63600	€
	B0332020	t	Grava de pedrera de pedra granítica, per a drens	1,08808	€
	BDKZ3150	u	Bastiment i tapa per a pericó de serveis de fosa grisa de 420x420x40 mm i de 25 kg d	20,99000	€
			Altres conceptes	115,75592	€
P-42	FQ11N002	u	Subministrament de banc tipus Delta XXI de 170cm de llargada de BenitoUrban o equivalent, transport inclòs	605,83	€
			Sense descomposició	605,83000	€
P-43	FQ1QU040	u	Neteja i pintat (amb tractament superficial adequat(oli, vernís...), envernissat o aplicació d'oli o cera, a totes les superfícies, de banc de fins 2 m de llargària, de taulons de fusta.	99,51	€
			Sense descomposició	99,51000	€
P-44	FQ1YU006	u	Recol·locació de banc de llargària superior a 60cm i inferior de 240cm, inclòs material i maquinària necessaris per deixar totalment col·locada. Inclòs camió grua i daus de formigó.	60,19	€
			Sense descomposició	60,19000	€
P-45	FQ230001	u	Subministrament de paperera fixa per a àrea de gossos model Sanecan Sicília de Contener o equivalent, amb xapa d'acer IHA F-112 de 2mm de gruix. Soport fabricat amb xapa d'acer de 100mm de diàmetre, amb tractament cataforesis per evitar l'oxidació. Base de fixació metàl·lica de 200x200x4mm. Pintada en gris. Obertura amb clau i amb dispensador de bosses. Transport inclòs	398,90	€
			Sense descomposició	398,90000	€
P-46	FQ2YU011	u	Recol·locació de paperera, incloent daus de formigó.	25,41	€
			Sense descomposició	25,41000	€
P-47	FQ3Y001	u	Part proporcional d'accessoris i elements de muntatge per a connexió a la xarxa d'aigua potable i a la xarxa de sanejament de fonts per a exteriors	32,81	€
			Sense descomposició	32,81000	€
P-48	FQ3YU011	u	Recol·locació de font. Inclòs daus de formigó	245,56	€
	B064300C	m3	Formigó HM-20/P/20/I de consistència plàstica, grandària màxima del granulat 20 mm,	6,22000	€

QUADRE DE PREUS NÚMERO 2

Data: 08/05/25 Pàg.: 5

NÚMERO	CODI	UA	DESCRIPCIÓ	PREU	
			Altres conceptes	239,34000	€
P-49	P22D1-DGO	m2	Neteja i esbrossada del terreny realitzada amb mitjans manuals i càrrega manual sobre contenidor	8,49	€
			Altres conceptes	8,49000	€
P-50	P6A5-HL04	m	Porta de dues fulles batents de 3x1,5 m de llum de pas d'acer galvanitzat en calent, amb bastidor de tub de 40x40x2 mm i malla simple torsió de 50/14 mm de pas i 2,2 mm de gruix, muntants de tub de 80x80x2 mm, passador amb topall antiobertura, pern regulable, pany de cop i clau i pom, acabat galvanitzat. Ancorada en daus de formigó reciclat d'ús no estructural amb 235 kg/m3 de ciment, tot segons especificacions de la D.F. i de la documentació gràfica. Inclou tots els treballs i elements necessaris per a seva correcta execució	687,50	€
	B6A5-0002	u	Porta de dues fulles batents de 3x1,5 m de llum de pas d'acer galvanitzat en calent, a	400,00000	€
	B0B7-106Q	kg	Acer en barres corrugades B500S de límit elàstic >= 500 N/mm2	3,54000	€
	B06A-2MHN	m3	Formigó d'ús no estructural amb granulat reciclat, de consistència plàstica i grandària	24,72600	€
			Altres conceptes	259,23400	€
P-51	P9FR-13J01	m2	Reposició de paviment existent malmès per l'obra	277,20	€
			Altres conceptes	277,20000	€
P-52	PD54-10NE	u	Bonera sífònica de fosa de 180 a 240 mm de costat, amb sortida horitzontal de 100 a 150 mm de diàmetre nominal, amb tapa plana o de registre de fosa, per a una càrrega classe L 15, col·locada fixacions mecàniques	65,26	€
	BD55-10LOI	u	Bonera sífònica de fosa de 180 a 240 mm de costat, amb sortida horitzontal de 100 a 1	38,91000	€
	B5ZZB-131H	u	Vis d'acer galvanitzat de 5.4x65 mm, amb junts de metall i goma i tac de niló de 8/10	1,16000	€
			Altres conceptes	25,19000	€
P-53	PJS6-11801	u	Reparació de possible desperfecte d'instal·lació existent	1.542,13	€
			Altres conceptes	1.542,13000	€
P-54	PQ30-HA02	u	Subministre i col·locació de font per a exteriors d'acer inoxidable tipus Minus dog V-102D de Fàbregues o equivalent. Font doble, de dues alçades, 20 cm i 100 cm aproximadament, una per a gossos, amb aixetes temporitzades, ancorada en llosa de formigó reciclat d'ús no estructural amb 235 kg/m3 de ciment de 225 x 150 x 15 cm armada amb graella de 15x15 cm i diàmetre 6mm amb bonera metàl·lica de 10x10 cm connectada a xarxa de sanejament. Inclou l'excavació, el formigonat de la llosa i la connexió de la bonera a xarxa de sanejament.	989,34	€
	B06A-I26H	m3	Formigó d'ús no estructural amb granulat reciclat, de consistència plàstica i grandària	16,48400	€
	BQ31-2A5K	u	Part proporcional d'accessoris i elements de muntatge per a connexió a la xarxa d'aigu	29,09000	€
	BQ30-H502	u	Font d'acer per exteriors tipus Fabregas Minus Dog o equivalent	650,00000	€
	B0B8-108D	m2	Malla electrosoldada de barres corrugades d'acer ME 15x15 cm D:6-6 mm 6x2,2 m B5	4,76000	€
			Altres conceptes	289,00600	€
P-55	ROTARB	ut	Protector d'arbres registrable, de relliga aprofitada de la tanca existent del parc.	214,12	€
			Sense descomposició	214,12000	€
P-56	SIS01	PA	Partida alçada per a l'aplicació de les mesures de seguretat i salut necessàries per a l'execució de l'obra	1.350,00	€
			Sense descomposició	1.350,00000	€

QUADRE DE PREUS NÚMERO 2

Data: 08/05/25 Pàg.: 6

NÚMERO	CODI	UA	DESCRIPCIÓ	PREU
--------	------	----	------------	------

Document 1 _ Memòria i annexos

1.1 Memòria

1.2 Annexos

Document 2 _ Documentació gràfica

Document 3 _ Plec de condicions tècniques

3.1 Plec de condicions tècniques generals

3.2 Plec de condicions tècniques de materials i de partides d'obra

Document 4 _ Pressupost

4.1 Amidaments

4.2 Quadre de preus 1

4.3 Quadre de preus 2

4.4 Pressupost

4.5 Resum del pressupost

4.6 Últim full

PRESSUPOST

Data: 08/05/25

Pàg.: 1

NUM. CODI	UA	DESCRIPCIÓ	PREU	AMIDAMENT	IMPORT	
1	F21QU105	m	Arrencada de tanca metàl·lica i demolició d'ancoratges, amb mitjans manuals, càrrega de runa i materials sobre camió o contenidor. Recuperació de mòduls de relliga per posterior aprofitament. Inclou transport i abassegament a magatzem de Can Zam. (P - 11)	15,38	152,000	2.337,76
2	F21RUZ50	PA	Arrabassament i eliminació de tanca vegetal de 2 a 4m. inclosa l'arrencada de les soques, el reblliment del forat i l'anivellament del terreny i la càrrega dels restes sobre camió o contenidor. Inclou eliminació puntual d'abustiva de gran format. (P - 12)	3.000,00	1,000	3.000,00
TOTAL	Capítol		01.01			5.337,76

Obra 01 Pressupost 001
Capítol 02 Instal·lacions

NUM. CODI	UA	DESCRIPCIÓ	PREU	AMIDAMENT	IMPORT	
1	F21QU055	u	Arrencada de font, base de formigó i instal·lacions d'aigua i desguàs, amb mitjans manuals i mecànics, càrrega de runa i materials sobre camió o contenidor (P - 10)	153,17	2,000	306,34
2	F223U105	m	Excavació de rasa amb mitjans mecànics per a instal·lacions de 40x50 cm, inclou el piconatge del fons, aportació de 20 cm de sorra garbellada, resta del rebllert i compactació per capes amb terres seleccionades sense pedres de la pròpia excavació. Inclou banda de senyalització. (P - 15)	8,64	88,000	760,32
3	F222H620	m3	Excavació de pou aïllat de fins a 2 m de fondària, en terreny de trànsit, amb mitjans mecànics, per caixa de paviment i rasa de fonamentació (P - 13)	19,40	10,745	208,45
4	FDG5U201	m	Canalització amb 2 tubs corbables corrugats de polietilè de 110 mm de diàmetre nominal, de doble capa, i dau de recobriments de 40x20 cm amb formigó HM-20/P/20/I (P - 39)	12,02	6,000	72,12
5	EFB14655	m	Tube de polietileno de designació PE 100, de 20 mm de diàmetre nominal, de 16 bar de presión nominal, serie SDR 11, UNE-EN 12201-2, conectado a presión, con grado de dificultad medio, utilizando accesorios de plástico y colocado en el fondo de la zanja (P - 1)	8,45	63,000	532,35
6	FDK2UR90	u	Pericó per a canalitzacions de reg de 40x40x40 cm lliures interiors, format per parets de maó calat de 15 cm de gruix arrebossades amb morter 1:3, sobre base drenant de 20 cm de gruix de grava de 15 mm de diàmetre. Inclou l'excavació amb mitjans mecànics o manuals, tapa de fosa dúctil de 40x40 cm de resistència B-125, amb tancament de seguretat i qualsevol material o mà d'obra necessària per deixar la unitat d'obra totalment acabada. (P - 41)	167,77	3,000	503,31
7	FQ3YU011	u	Recol·locació de font. Inclòs daus de formigó (P - 48)	245,56	2,000	491,12
8	FQ3Y001	u	Part proporcional d'accessoris i elements de muntatge per a connexió a la xarxa d'aigua potable i a la xarxa de sanejament de fonts per a exteriors (P - 47)	32,81	3,000	98,43
9	ENE14307	u	Filtre colador de llautó, de diàmetre nominal 1/2'', de 16 bar de PN, roscat, muntat en pericó de canalització soterrada (P - 5)	22,29	3,000	66,87
10	EN314427	u	Vàlvula de bola manual amb rosca, de dues peces amb pas total, de bronze, de diàmetre nominal 1/2'', de 16 bar de PN i preu alt, muntada superficialment (P - 2)	27,06	3,000	81,18
11	EN743C17	u	Vàlvula reductora de presión con rosca, de diámetro nominal 3/8'', de 25 bar de presión máxima y con un diferencial máximo regulable entre 19 y 24 bar, de latón, precio medio y montada superficialmente (P - 4)	32,13	3,000	96,39
12	EN74001	u	Regulador de presión 1/2'' (P - 3)	32,48	3,000	97,44

EUR

PRESSUPOST

Data: 08/05/25

Pàg.: 2

13	FD7JU286	m	Claveguera amb tub de paret estructurada, amb paret interna llisa i externa corrugada, de polietilè HDPE, tipus B, àrea aplicació U, de diàmetre nominal exterior 200 mm, de rigidesa anular SN 8 kN/m2, segons la norma UNE-EN 13476-3, unió de maniguets, amb grau de dificultat mitjà i col·locat al fons de la rasa, incloent el filferro i el tallat del tub en els entroncaments a pou de registre o troneta (P - 38)	13,97	19,000	265,43
14	FDK2001	u	Construcció de pou drenant. Consistent en excavació en terreny ffonjo de 1,5 x 1,5 x 1 metres, paret de maó calat, bastiment i tapa de registre de fosa dúctil D125 i 60 x 60 cm, solera de formigó, fons de graves de 50 cm de profunditat i rebllert lateral de graves embolcallades amb geotèxtil (P - 40)	742,93	1,000	742,93
15	PQ30-HA02	u	Subministre i col·locació de font per a exteriors d'acer inoxidable tipus Minus dog V-102D de Fàbregues o equivalent. Font doble, de dues alçades, 20 cm i 100 cm aproximadament, una per a gossos, amb aixetes temporitzades, ancorada en llosa de formigó reciclat d'ús no estructural amb 235 kg/m3 de ciment de 225 x 150 x 15 cm armada amb graella de 15x15 cm i diàmetre 6mm amb bonera metàl·lica de 10x10 cm connectada a xarxa de sanejament. Inclou l'excavació, el formigonat de la llosa i la connexió de la bonera a xarxa de sanejament. (P - 54)	989,34	1,000	989,34
16	F2194AJ5	m2	Demolició de paviment de formigó, de fins a 20 cm de gruix i fins a 0,6 m d'amplària amb retroexcavadora amb martell trencador i càrrega sobre camió (P - 6)	21,05	2,400	50,52
17	F9F5V510	m2	Paviment de peces prefabricades de formigó de 60x40x7 cm, tipus llosa romana gris de Paviments Julià o equivalent, col·locades a truc de maceta amb morter, inclòs part proporcional de peces tallades i entregues a elements singulars, rejuntat amb sorra ciment en sec, escombrat i posterior regat fins a deixar els junt plens (P - 33)	51,92	2,400	124,61
18	F936UX30	m3	Base de formigó HM-20/B/20/I, de consistència tova i grandària màxima del granulat 20 mm, abocat mitjançant bombeig amb estesa i vibratge manual, amb acabat reglejat, incloent possibles addicions per al curat i junts de treball i dilatació (P - 30)	122,91	0,480	59,00
19	PD54-10NEN	u	Bonera sifònica de fosa de 180 a 240 mm de costat, amb sortida horitzontal de 100 a 150 mm de diàmetre nominal, amb tapa plana o de registre de fosa, per a una càrrega classe L 15, col·locada fixacions mecàniques (P - 52)	65,26	3,000	195,78
20	PJS6-11801	u	Reparació de possible desperfecte d'instal·lació existent (P - 53)	1.542,13	3,000	4.626,39

TOTAL Capítol 01.02 10.368,32

Obra 01 Pressupost 001
Capítol 03 Tancaments

NUM. CODI	UA	DESCRIPCIÓ	PREU	AMIDAMENT	IMPORT	
1	F222U916	m3	Excavació amb mitjans manuals de rases i pous en rasa d'amplària fons de rasa entre 0,80 i 2,5 metres i fins a 4 metres de profunditat, en terres de qualsevol tipus (no classificades), amidat sobre perfil. Extracció a la vora dels productes resultants. Inclou els possibles esgotaments. (P - 14)	54,91	6,472	355,38
2	F31522H3	m3	Formigó per a rases i pous de fonaments, HA-25/B/20/IIa, de consistència tova i grandària màxima del granulat 20 mm, abocat amb cubilot (P - 22)	105,85	6,472	685,06
3	F6A15405	m	Reixat d'acer d'alçària 1,5 m amb tela metàl·lica de torsió simple amb acabat galvanitzat, de 50 mm de pas de malla i diàmetre 2,7 i 2,7 mm, pals de tub galvanitzat de diàmetre 50 mm col·locats cada 3 m ancorats a l'obra i part proporcional de pals per a punts singulars (P - 23)	56,27	174,270	9.806,17
4	F6A16JB0	m	Reixat d'acer glavanitzat d'1,5 m d'alçària format per panells de relliga malla 2,00 x 1,5 m, pilar de platina 60x8 cada 2 m mpostrat al terra, trams de relliga malla a eixos 63 x119, platina portant 30 x 2, pl etina	212,27	11,500	2.441,11

EUR

PRESSUPOST

Data: 08/05/25

Pàg.: 3

NUM. CODI	UA	DESCRIPCIÓ	PREU	AMIDAMENT	IMPORT
		separadora d=5 mm. Dimensions 2,00x1,50 m cargolada al pilar, col·locat sobre daus de formigó. Inclou el muntatge en obra (P - 24)			
5 F6A1736B	u	Porta de relliga galvanitzada batent de 1 fulla, de mides 1,10 d'amplada x 1,50 m d'alt, bastidor amb marc de tub 40X40X2, pilars tub quadrat 80x80x2 empotr at a terra i relliga malla eixos 63 x 119, platina portant 30x2, platina separadora d =5 mm Acabat galvanitza. Inclou el muntatge a l'obra sobre dau de formigó. (P - 26)	805,21	5,000	4.026,05
6 P6A5-HL04	m	Porta de dues fulles batents de 3x1,5 m de llum de pas d'acer galvanitzat en calent, amb bastidor de tub de 40x40x2 mm i malla simple torsió de 50/14 mm de pas i 2,2 mm de gruix, muntants de tub de 80x80x2 mm, passador amb topall antiobertura, pern regulables, pany de cop i clau i pom, acabat galvanitzat. Ancorada en daus de formigó reciclat d'ús no estructural amb 235 kg/m3 de ciment, tot segons especificacions de la D.F. i de la documentació gràfica. Inclou tots els treballs i elements necessaris per a seva correcta execució (P - 50)	687,50	1,000	687,50
7 F6A16JX7	u	Porta de relliga galvanitzada batent de 2 fulles, de mides 3,00 d'amplada x 1,50 m d'alt, bastidor amb marc de tub 40X40X2, pilars tub quadrat 80x80x2 empotr at a terra i relliga malla eixos 63 x 119, platina portant 30x2, platina separadora d =5 mm Acabat galvanitzatInclou el muntatge a l'obra sobre dau de formigó. (P - 25)	1.561,98	1,000	1.561,98
8 F6A72H1K	m	Estructura de fusta instal.lada sobre tanca existent de 1,20m assolint una alçada de 1,50m mitjançant rastrells ancorats a dues cares i estructura de fusta de pi tractada a l'autoclau de 95x9mm amb 5mm de separació entre lames. (P - 27)	206,36	80,600	16.632,62
TOTAL	Capítol	01.03			36.195,87

Obra	01	Pressupost 001
Capítol	04	Paviments

NUM. CODI	UA	DESCRIPCIÓ	PREU	AMIDAMENT	IMPORT
1 F222H620	m3	Excavació de pou aïllat de fins a 2 m de fondària, en terreny de trànsit, amb mitjans mecànics, per caixa de paviment i rasa de fonamentació (P - 13)	19,40	30,100	583,94
2 F227U005	m2	Preparació de la superfície del terreny natural excavada per a rebre la capa de subbase del paquet de ferm. Inclou les operacions de refinat, anivellació i compactació de la superfície de terreny natural (95 % P.M.), amb l'eliminació del material gruixut. (P - 16)	5,44	109,450	595,41
3 F936UX10	m3	Base de formigó HM-20/B/20/I, de consistència tova i grandària màxima del granulat 20 mm, abocat des de camió amb estesa i vibratge manual, amb acabat reglejat, incloent possibles addicions per al curat i junts de treball i dilatació (P - 29)	99,12	16,418	1.627,35
4 F96AUA20	m	Vorada de xapa d'acer galvanitzat, corbada, de 8 mm de gruix i 200 mm d'alçada, inclòs elements metàl·lics d'ancoratge soldats a la xapa i col·locada sobre base de formigó no estructural de 15 N/mm2 de resistència mínima a compressió. Amb cantell superior arrodonit. (P - 31)	68,67	145,000	9.957,15
5 F9F5U510	m2	Paviment de peces prefabricades de formigó de 60x40x7 cm, tipus ICA o equivalent, col·locades a truc de maceta amb morter, inclòs part proporcional de peces tallades i entregues a elements singulars, rejuntat amb sorra ciment en sec, escombrat i posterior regat fins a deixar els junt plens (P - 32)	57,20	109,450	6.260,54
6 F9W1U010	u	Desmuntatge i col·locació per a situar a nova rasant de pericons o reixes de desguàs existents o tapes, fins a una mida de 40x40 cm, amb enderrocs i rescuts de les parets dels pericons o pous enrasades a cota del nou paviment, inclosa la recol·locació del marc i tapa a la cota definitiva (P - 34)	124,49	4,000	497,96
7 F932101J	m3	Base de sauló per adequació de l'entorn, amb estesa i picatge del material al 98 % del PM (P - 28)	32,94	32,400	1.067,26

EUR

PRESSUPOST

Data: 08/05/25

Pàg.: 4

8 P22D1-DGOT	m2	Neteja i esbrossada del terreny realitzada amb mitjans manuals i càrrega manual sobre contenidor (P - 49)	8,49	500,000	4.245,00
9 P9FR-13J01	m2	Reposició de paviment existent malmès per l'obra (P - 51)	277,20	15,000	4.158,00
TOTAL	Capítol	01.04			28.992,61

Obra	01	Pressupost 001
Capítol	05	Mobiliari i senyalització

NUM. CODI	UA	DESCRIPCIÓ	PREU	AMIDAMENT	IMPORT
1 F21QU045	u	Arrencada de banc o cadira i base de formigó, amb mitjans manuals i mecànics, càrrega de runa i materials sobre camió o contenidor (P - 9)	37,15	6,000	222,90
2 FQ1QU040	u	Neteja i pintat (amb tractament superficial adequat(oli, vernís...), envernissat o aplicació d'oli o cera, a totes les superfícies, de banc de fins 2 m de llargària, de taulons de fusta. (P - 43)	99,51	6,000	597,06
3 FQ1YU006	u	Recol·locació de banc de llargària superior a 60cm i inferior de 240cm, inclòs material i maquinària necessaris per deixar totalment col·locada. Inclòs camió grua i daus de formigó. (P - 44)	60,19	6,000	361,14
4 FQ11N002	u	Subministrament de banc tipus Delta XXI de 170cm de llargada de BenitoUrban o equivalent, transport inclòs (P - 42)	605,83	2,000	1.211,66
5 F21QU015	u	Arrencada de paperera i base de formigó, amb mitjans manuals i mecànics, càrrega de runa i materials sobre camió o contenidor (P - 8)	28,74	3,000	86,22
6 FQ2YU011	u	Recol·locació de paperera, incloent daus de formigó. (P - 46)	25,41	3,000	76,23
7 FQ230001	u	Subministrament de paperera fixa per a àrea de gossos model Sanecan Sicília de Contener o equivalent, amb xapa d'acer IHA F-112 de 2mm de gruix. Soport fabricat amb xapa d'acer de 100mm de diàmetre, amb tractament cataforesis per evitar l'oxidació. Base de fixació metàl·lica de 200x200x4mm. Pintada en gris. Obertura amb clau i amb dispensador de bosses. Transport inclòs (P - 45)	398,90	3,000	1.196,70
8 F21B4003	u	Desmuntatge i càrrega sobre camió o aplec de senyal vertical tipus I-60 I-120 o I-180 existent, inclòs demolició de fonamentacions (P - 7)	48,68	2,000	97,36
9 FB9Y0002	u	Muntatge de senyal tipus I-60, I-120, I-180 o similar sense subministrament en paviment tou amb dau de formigó de 40x40x40cm. Inclou excavació, retirada de terres i gestió de residus, muntatge i formigonat de la senyal. (P - 36)	68,54	5,000	342,70
10 FB910003	u	Subministrament de senyal I-120 (P - 35)	311,64	2,000	623,28
11 FB9Z0001	m2	Vinil autoadhesiu, diferents pictogrames, col·locat (P - 37)	351,83	0,840	295,54
12 ROTARB	ut	Protector d'arbres registrable, de relliga aprofitada de la tanca existent del parc. (P - 55)	214,12	6,000	1.284,72
TOTAL	Capítol	01.05			6.395,51

Obra	01	Pressupost 001
Capítol	06	Gestió de residus

NUM. CODI	UA	DESCRIPCIÓ	PREU	AMIDAMENT	IMPORT
1 F2422035	m3	Càrrega amb mitjans mecànics i transport de terres per a reutilitzar en obra, amb camió de 7 t, amb un recorregut de més de 2 i fins a 5 km (P - 17)	6,76	51,729	349,69
2 F2R642E0	m3	Càrrega amb mitjans mecànics i transport de residus inerts o no especials a instal·lació autoritzada de gestió de residus, amb contenidor de 5 m3 de capacitat (P - 18)	27,97	5,217	145,92
3 F2RA61H0	m3	Deposició controlada a centre de reciclatge de residus de formigó inerts amb una densitat 1,45 t/m3, procedents de construcció o demolició, amb codi 170101 segons la Llista Europea de Residus (ORDEN MAM/304/2002) (P - 19)	13,56	5,217	70,74

EUR

PRESSUPOST

Data: 08/05/25

Pàg.: 5

4	F2RA9RC0	m3	Deposició controlada a planta de compostage de residus vegetals bruts barrejats amb terra o altres residus no vegetals no perillosos amb una densitat 0,75 t/m3, procedents de poda o sega, amb codi 200201 segons la Llista Europea de Residus (ORDEN MAM/304/2002) (P - 21)	48,20	10,000	482,00
5	F2RA7LP0	m3	Deposició controlada a dipòsit autoritzat de residus de terra inerts amb una densitat 1,6 t/m3, procedents d'excavació, amb codi 170504 segons la Llista Europea de Residus (ORDEN MAM/304/2002) (P - 20)	5,26	51,729	272,09

TOTAL	Capítol	01.06				1.320,44
--------------	----------------	--------------	--	--	--	-----------------

Obra	01	Pressupost 001
Capítol	07	Seguretat i salut

NUM. CODI	UA	DESCRIPCIÓ	PREU	AMIDAMENT	IMPORT	
1	SIS01	PA	Partida alçada per a l'aplicació de les mesures de seguretat i salut necessàries per a l'execució de l'obra (P - 56)	1.350,00	1,000	1.350,00

TOTAL	Capítol	01.07				1.350,00
--------------	----------------	--------------	--	--	--	-----------------

Document 1 _ Memòria i annexos

1.1 Memòria

1.2 Annexos

Document 2 _ Documentació gràfica

Document 3 _ Plec de condicions tècniques

3.1 Plec de condicions tècniques generals

3.2 Plec de condicions tècniques de materials i de partides d'obra

Document 4 _ Pressupost

4.1 Amidaments

4.2 Quadre de preus 1

4.3 Quadre de preus 2

4.4 Pressupost

4.5 Resum del pressupost

4.6 Últim full

RESUM DE PRESSUPOST

Data: 08/05/25

Pàg.: 1

NIVELL 2: Capítol			Import
Capítol	01.01	Enderroc	5.337,76
Capítol	01.02	Instal.lacions	10.368,32
Capítol	01.03	Tancaments	36.195,87
Capítol	01.04	Paviments	28.992,61
Capítol	01.05	Mobiliari i senyalització	6.395,51
Capítol	01.06	Gestió de residus	1.320,44
Capítol	01.07	Seguretat i salut	1.350,00
Obra	01	Pressupost 001	89.960,51
			89.960,51
NIVELL 1: Obra			Import
Obra	01	Pressupost 001	89.960,51
			89.960,51

Document 1 _ Memòria i annexos

1.1 Memòria

1.2 Annexos

Document 2 _ Documentació gràfica

Document 3 _ Plec de condicions tècniques

3.1 Plec de condicions tècniques generals

3.2 Plec de condicions tècniques de materials i de partides d'obra

Document 4 _ Pressupost

4.1 Amidaments

4.2 Quadre de preus 1

4.3 Quadre de preus 2

4.4 Pressupost

4.5 Resum del pressupost

4.6 Últim full

PRESSUPOST D'EXECUCIÓ PER CONTRACTE

Pàg. 1

PRESSUPOST D'EXECUCIÓ MATERIAL.....	89.960,51
6 % BENEFICI INDUSTRIAL SOBRE 89.960,51.....	5.397,63
13 % DESPESES GENERALS SOBRE 89.960,51.....	11.694,87

PRESSUPOST D'EXECUCIÓ PER CONTRACTE

107.053,01

21 % IVA SOBRE 107.053,01.....	22.481,13
--------------------------------	-----------

TOTAL PRESSUPOST PER CONTRACTE AMB IVA INCLÒS

129.534,14

Aquest pressupost d'execució per contracte (IVA inclòs) puja a
cent vint-i-nou mil cinc-cents trenta-quatre euros amb catorze cèntims
