



AJUNTAMENT DE REUS
URBANISME I HABITATGE

2024102
Setembre de 2025

PROJECTE ACTUACIONS VÀRIES A LA NAU DE PROTECCIÓ CIVIL

Camí de Riudoms, 1 – 43201 Reus

Promotor:
Ajuntament de Reus

Autora del projecte:
Maria Escoda Cabré, arquitecta tècnica
Departament d'arquitectura de l'Ajuntament de Reus



ÍNDEX

MEMÒRIA

1. Objecte del projecte
2. Ordre de redacció del projecte
3. Emplaçament
4. Descripció de les obres projectades
5. Expropiacions i serveis afectats
6. Justificació de la normativa urbanística
7. Classificació del contractista
8. Revisió de preus
9. Termini d'execució de les obres
10. Declaració d'obra completa
11. Resum del pressupost

ESTUDI DE RESIDUS DE DEMOLICIÓ I CONSTRUCCIÓ

ESTUDI BÀSIC DE SEGURETAT I SALUT

PLEC DE CONDICIONS

NORMATIVA D'APLICACIÓ

MANUAL D'ÚS I MANTENIMENT

DOCUMENTACIÓ ECONÒMICA

- Justificació de preus
- Amidaments
- Pressupost
- Resum del pressupost

PLÀNOLS



MEMÒRIA

1. OBJECTE DEL PROJECTE

L'any 2021 es va redactar un projecte pel condicionament d'una nau com a nova seu dels agents de Protecció Civil de la ciutat.

Durant el 2021 i 2022 es van realitzar les obres abans indicades i es va signar l'acta de recepció a finals de 2022.

A l'agost de 2022 es va redactar un projecte per l'adequació de la sala polivalent. Les obres es van executar i recepcionar durant l'any 2023.

El que es pretén en el present document és la millora d'alguns aspectes que s'han vist necessaris un cop posat en ús l'edifici.

Aquests aspectes són els següents:

- Canviar la griferia existent a les piques dels lavabos per una que permeti l'ús d'aigua freda i calenta.
- Protegir la mitgera vista de l'edifici amb un envà pluvial.
- Reconduir l'aigua de les màquines de climatització exterior fins a un baixant proper.
- Instal·lació d'una porta corredissa de vidre a la planta primera per evitar que pugin els fums dels cotxes als despatxos i sala polivalent.
- Nous endolls a la planta baixa.
- Nou detector de presència a la planta baixa.
- Nova porta de ballesta a l'entrada de l'edifici.
- Fer practicables els dos panells fixos de xapa microperforada.
- Reparació d'humitat a la cantonada de l'edifici a la zona de la terrassa.

2. ORDRE DE REDACCIÓ DEL PROJECTE

L'ordre de redacció del present projecte ha estat donada per l'Ajuntament de REUS.

Les dades del promotor són:

Titular:	Ajuntament de REUS
N.I.F.:	P4312500D
Direcció:	Plaça Mercadal, 1
NCP:	43201
Municipi:	Reus
Comarca:	Baix Camp

3. EMPLAÇAMENT

La seu de Protecció civil es troba situada al Camí de Riudoms, 1 de 43201 REUS.

Referència cadastral: 0979805CF4507H0001BE

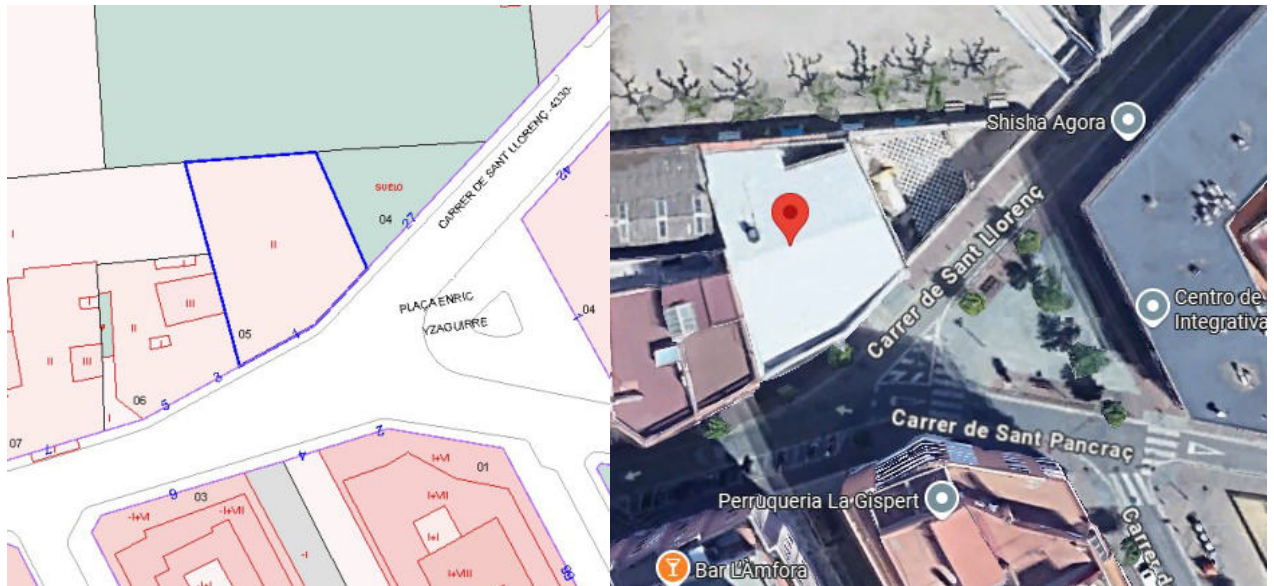

4. DESCRIPCIÓ DE LES OBRES PROJECTADES

L'abast de l'actuació es centra en els punts indicats a l'objecte del projecte:

1. Canviar la griferia existent a les piques dels lavabos per una que permeti l'ús d'aigua freda i calenta.

La griferia existent només contempla poder utilitzar aigua freda i s'ha vist necessari que totes les piques dels lavabos disposin d'aigua calenta. En el moment de la construcció de l'edifici ja es van preveure dos maniguets per a aigua freda i calenta però la griferia no és l'adequada. Es procedirà a la seva substitució.

2. Protegir la mitgera vista de l'edifici amb un envà pluvial.

La mitgera existent a la part dreta de l'edifici queda totalment al descobert perquè el solar adjacent no disposa de construcció. Es procedirà a reparar tots els forats de la mitgeres de bloc de formigó, s'arrebossarà la paret, es col·locarà aïllament tèrmic de 5 cm i una xapa metàl·lica ondulada per a acabat. S'inclouen tots els remats necessaris.

3. Reconduir l'aigua de les màquines de climatització exterior fins a un baixant proper.

A la terrassa que es va construir i adaptar per a la col·locació de les màquines d'aire condicionat hi ha la problemàtica que els desaigües de les màquines no estan reconduits a cap lloc i cau l'aigua de la condensació directament a sobre la terrassa, pel que sempre està mullada. Es reconduiran tots els desaigües de les màquines fins a un baixant proper.

4. Instal·lació d'una porta corredissa de vidre a la planta primera per evitar que pugin els fums dels cotxes als despatxos i sala polivalent.



S'instal·larà un porta de vidre a la part superior de l'escala per poder tancar l'espai superior de l'inferior de manera que s'eviti que puguin pujar els fums dels vehicles als despatxos i estances superiors.

5. Nous endolls a la planta baixa.

A la planta baixa s'instal·laran repartits per tota la sala una sèrie d'endolls que s'ha vist que feien falta a mesura que s'ha utilitzar l'edifici. En tota la planta baixa no hi ha cap endoll per usos varis.

6. Nou detector de presència a la planta baixa.

Falta un detector de presència a la zona d'aparcament de cotxes perquè hi ha un espai on no es detecta suficientment i s'apaguen els llums quan encara hi ha gent treballant.

7. Nova porta de ballesta a l'entrada de l'edifici.

Per evitar racons, s'instal·larà una porta de ballesta a l'entrada de l'edifici que està més reculada de manera que quan la seu està tancada no podrà accedir ningú a l'espai reculat i així evitar ensurts.

8. Fer practicables els dos panells fixos de xapa microperforada.

A la façana hi ha dos panells fixos de xapa microperforada que amaguen dues finestres batents. En cas d'emergència si fos necessari sortir per la façana aquests panells dificultarien l'evacuació de manera que s'han de convertir en dues fulles batents cap a l'exterior totes dues, amb pany i clau.

9. Reparació d'humitat a la cantonada de l'edifici a la zona de la terrassa.

Aquesta humitat fa temps que s'ha detectat i sempre s'han fet parxajats sense que acabi de solucionar-se el problema. No està ben segellat i l'aigua de la pluja es filtra per la paret de coberta i arriba fins a la planta baixa, marcant una humitat important.

Es pretene despenjar les màquines de climatització, repicar l'arrebossat i aplicar un arrebossat hidròfug i posterior pintat amb pintura transpirable. Sanejar el coronament i col·locar una planxa d'alumini amb una canal i un baixant que reculli aquesta aigua de manera que es porti directament a la terrassa.

Es repararà també la humitat de la bonera de la terrassa.

5. EXPROPIACIONS I SERVEIS AFECTATS

Atès que les obres projectades corresponen a l'adequació d'un espai municipal, no es preveu cap expropiació.

No es preveu que es vegin afectats els serveis. Únicament les instal·lacions pròpies a ser modificades.



6. JUSTIFICACIÓ DE LA NORMATIVA URBANÍSTICA



Dades urbanístiques:

Planejament vigent: TEXT REFÓS DEL PLA GENERAL D'ORDENACIÓ URBANA DE REUS
Data d'aprovació: 30/05/2005
Qualificació urbanística: SISTEMA D'EQUIPAMENTS
Classificació del sòl: Sòl urbà

7. CLASSIFICACIÓ DEL CONTRACTISTA

D'acord a la Llei 9/2017, de 8 de novembre, de contractes del sector públic, per la qual es transposen a l'ordenament jurídic espanyol les directives del Parlament Europeu i del Consell 2014/23/UE i 2014/24/UE, de 26 de febrer de 2014, no és imprescindible la classificació del contractista atès que el pressupost de l'obra és superior a 500.000€.

CLASSIFICACIÓ DEL CONTRACTISTA:

GRUP C (Edificacions)

Subgrup 4. Paleteria, arrebossats i revestiments.

CATEGORIA 1, si la quantia del contracte és fins a 150.000€.



8. REVISIÓ DE PREUS

Donat que la durada total de les obres a executar s'estima en un període de temps inferior a un any, i en compliment de la Llei 9/2017, de 8 de novembre, es considera que no correspon preveure la revisió de preus.

9. TERMINI D'EXECUCIÓ DE LES OBRES

S'estima que les obres contemplades en el present projecte es podran realitzar en dos (2) mesos.

10. DECLARACIÓ D'OBRA COMPLETA

El present Projecte conté tots i cadascun dels elements que són precisos per a la realització de l'obra i és susceptible de ser lliurada a l'ús general. Amb tot l'exposat en la present memòria, conjuntament amb la resta de documents que integren el projecte, defineixen completament les obres i justifiquen la solució adoptada. En compliment de l'article 13 de la Llei 9/2017, de 8 de novembre, es fa manifest exprés que es tracta d'un projecte que es refereix a una obra completa en el sentit exigít i resulta susceptible de ser lliurada a l'ús general.

11. RESUM DEL PRESSUPOST

PRESSUPOST	
TOTAL PRESSUPOST EXECUCIÓ MATERIAL	21.278,52 €
13% Despeses Generals	2.766,21 €
6% Benefici Industrial	1.276,71 €
Suma	25.321,44 €
IVA 21%	5.317,50 €
PRESSUPOST D'EXECUCIÓ PER CONTRACTA	30.638,94 €

El pressupost d'execució material ascendeix a la quantitat de VINT-I-UN MIL DOS-CENTS SETANTA-VUIT EUROS AMB CINQUANTA-DOS CÈNTIMS.

El pressupost d'execució per contracta ascendeix a la quantitat de TRENTA MIL SIS-CENTS TRENTA-VUIT EUROS AMB NORANTA-QUATRE CÈNTIMS.



AJUNTAMENT DE REUS
URBANISME I HABITATGE

ESTUDI DE RESIDUS DE CONSTRUCCIÓ I DEMOLICIÓ



JUSTIFICACIÓ DEL COMPLIMENT DEL DECRET 89/2010, DE 29 DE JUNY, PEL QUAL S'APROVA EL PROGRAMA DE GESTIÓ DE RESIDUS DE LA CONSTRUCCIÓ DE CATALUNYA (PROGROC), ES REGULA LA PRODUCCIÓ I GESTIÓ DELS RESIDUS DE LA CONSTRUCCIÓ I DEMOLICIÓ, I EL CÀNON SOBRE LA DEPOSICIÓ CONTROLADA DELS RESIDUS DE LA CONSTRUCCIÓ.

Art. 3. Definicions.

El productor dels residus son els promotors de l'obra.

El dipositari dels residus serà el constructor adjudicatari de l'obra.

El gestor dels residus serà l'empresa subcontractada per el contractista principal de l'obra.

Art. 5. Obligacions del productor i dipositari dels residus.

5.1. Las obligacions són:

Garantir que les operacions de valoració i disposició dels residus es portin a terme segons les determinacions d'aquest decret.

Garantir que en les operacions de gestió, en el lloc, de els residus compleixin les determinacions del decret.

Abonar els costos que s'originin en la gestió dels residus.

5.2. Per donar compliment a aquestes obligacions el productor i dipositari dels residus te que complir:

Entregar els residus a un gestor autoritzat per el seu reciclatge, o per la seva retirada, i abonar-li, si es precís les despeses de la gestió.

Facilitar a les administracions competents en la matèria, tota la informació que li sigui demandada, i las inspeccions que aquestes demanin.

S'avaluarà, si es precís en el moment de obtenir la llicència municipal, els costos previstos de gestió de els residus, menys en el cas en que l'aval sigui presentat por el gestor dels residus.

Quedaran exemptes d'avaluar les empreses de construcció que gestionen els seus residus en les plantes autoritzades, que siguin de la seva propietat, o de titularitat de les organitzacions empresarials del sector de la construcció a les quals elles pertanyin.

També quedaran exemptes si la planta es de titularitat del ens local que atorga la llicència.



Art. 7. Classificació.

Els residus de la present obra estan classificats com residus de la construcció i de excavació de terres, originats per l'activitat de la construcció d'un edifici sotmès a llicència municipal d'obres.

Art.8. Acció preventiva.

Volum i característiques dels residus:

El volum de terres excavades degudes al buidat rases i pous i de moviment de terres de la zona exterior, és d'uns:

Demolicions: 0,00 m³

Excavacions: 0,00 m³

Varis: 3,00 m³

Tots aquests materials seran emmagatzemats a l'obra fins el seu transport.

Els residus sobrants seran transportats al abocador autoritzat, i gestionat per l'empresa autoritzada.



AJUNTAMENT DE REUS
URBANISME I HABITATGE

ESTUDI BÀSIC DE SEGURETAT I SALUT



TIPUS D'OBRES A REALITZAR:

Actuacions vàries a la nau de protecció civil.

ESTUDI DE SEGURETAT:

D'acord amb el Decret 1627/1997 per la redacció del present projecte n'hi haurà prou amb que s'acompanyi al projecte d'execució amb aquest ESTUDI BÀSIC DE SEGURETAT I SALUT, el qual estableix l'anàlisi dels riscos i unes propostes de proteccions que es descriuen més endavant.

PRESSUPOST DELS TREBALLS DE SEGURETAT:

El pressupost d'execució dels treballs de seguretat s'estableix en: 313,84 €.

AQUEST TOTAL PUJA LA QUANTITAT DE TRES-CENTS TRETZE EUROS AMB VUITANTA-QUATRE CÈNTIMS.

PREVISIONS SOBRE LA REALITZACIÓ DE L'OBRA:

Aquestes previsions s'estimen en 2 mesos a comptar des del seu inici.

ANÀLISI DE RISCS, PROPOSTA DE PROTECCIONS:

DURANT EL PROCÉS D'EXECUCIÓ DE LES OBRES.

E. Tancament i ram de paleta.-

E.1. Riscos més probables;

Caigudes d'alçada

Caigudes d'objectes.

Caigudes al mateix nivell.

Caigudes de llargària.

Cops, talls i esgarrinxades produïdes per màquines, estris de treball, eines u objectes.

Projecció de partícules.

Punxades.

Caustificacions i cremades.

Electrocucions.

Torçaments i traumatismes similars.

E.2. Mesures preventives en l'organització del treball.

Treballar només en bastides normalitzades per fabricants especialitzats en la fabricació d'aquests tipus de mitjans. En cas que això no fos possible per raons justificades, la bastida haurà de complir amb la normativa vigent.

Anàlisi i localització d'aquells punts en els quals hauran de aïllar-se els mitjans auxiliars de seguretat.

Tancat de la zona de treball amb mitjans elàstics formant bossa.

Vallat per mitjà de barana rígida de la zona de treball que comporta risc.

Entrada i sortida de material per les plantes amb mitjans auxiliars adequats.

Ordre i neteja en el tall.



Mitjans decantats a assegurar la lliure circulació per qualsevol punt de l'obra sense risc de lesió per caiguda d'objectes.

Consideració de la trajectòria a l'hora de fer esforços durant la manipulació d'útils i eines pesades.

Maquinària en proteccions adequades.

Sistema d'evacuació de runa i mitjans en llocs designats.

E.3. proteccions col·lectives;

Baranes segons normativa en bastides penjades.

Xarxa per a protecció de determinats llocs amb risc de caiguda.

Diferent tipus de barana per a protecció amb llocs amb risc de caigudes.

Plataformes d'entrada i sortida de material.

Marquesines per entrada i sortida del personal. Protecció en la màquina de tallar material ceràmic.

Tubs per l'evacuació de la runa.

E.4. Proteccions personals;

Casc.

Botes de seguretat.

Botes d'aigua.

Vestit d'aigua.

Guants de cuir.

Guants de goma-

Ulleres antipartícules.

Cinturó de seguretat.

Roba de feina.

Politges de seguretat.

F. Cobertes.-

F.1. Riscs més probables;

Caigudes d'alçària.

Caiguda d'objectes.

Cremades i caustificacions.

F.2. Mesures preventives sobre l'organització:

Tenir cura sobre on i com es deixen els mitjans que poden produir incendis i explosions.

F.3. Proteccions col·lectives;

Barana de tubs, segons detall en plànol.

Plataformes de fusta.

Dispositiu de cable fixat a esperes ancorades en parets.

Escales d'accés al cassetó de l'ascensor i des de la terrassa de la planta quarta a la planta coberta.

F.4. Proteccions personals;

Casc.



Botes de seguretat.
Vestit d'aigua.
Guants de cuir.
Guants de goma.
Ulleres antipartícules.
Cinturó de seguretat.
Roba de feina.
Protectors gomats.
Equip de soldador.

G. Instal·lacions i Acabats.-

Donat que alguns treballs, com són arrebossats, revestiments, enrajolats, enguixats, etc... presentant riscos similars als emmarcats dintre del ram de paleta, les mesures preventives d'aquests es faran extensives a tots els treballs. Encara que poden presentar-se riscos específics, la prevenció dels quals es necessari preveure, per això s'ha completat aquesta memòria amb alguns apartats de caràcter general, indicant de vegades, només riscos individuals.

G.1. Riscs més probables;

G.1.1. Fusteria de fusta i alumini;

Caigudes d'alçària.

Projecció de partícules.

Cops, talls, esgarrinxades produïdes per màquines, útils, eines i objectes.

Electrocutacions.

Punxades.

G.1.2. Vidrieria;

Caigudes d'alçària.

Projecció de partícules.

Cops, talls i esgarrinxades produïdes per màquines, útils i eines i objectes.

Punxades.

G.1.3. Pintura;

Explosions.

Incendis.

Causticacions.

Intoxicacions per emanacions.

G.1.4. Fontaneria i electricitat;

Caigudes d'alçària.

Projecció de partícules.

Cops, talls, i esgarrinxades produïdes per màquines, útils, eines i objectes.

Electrocutacions.

Punxades.



G.1.5. Instal·lacions d'antena TV, FM i parallamps.

Caigudes d'alçària.

Projecció de partícules.

Cops tall i esgarrinxades produïdes per màquines, útils, eines, i objectes.

Electrocutacions.

Punxades.

G.1.6. Instal·lacions de gas.

Caigudes d'alçària.

Projecció de partícules.

Cops, talls i esgarrinxades produïdes per màquines.

Electrocutacions.

Punxades.

Explosions.

Incendis.

G.2. Mesures preventives sobre l'organització.

Difusió de la normativa referent, com es cregui més adient per la bona manipulació dels materials.

Protecció adequada on existeixi risc de caiguda d'alçària.

Maquinària amb proteccions adequades.

Eines manuals amb bon estat i amb proteccions adients.

Materials inflamables emmagatzemats en llocs i amb condicions apropiades.

Petit material elèctric (allargadors, portàtils, terminals) normalitzat i adient a les instal·lacions i els mitjans de seguretat adoptats com a protecció de l'obra.

Els útils de treball es trobaran en bon estat d'ús i s'utilitzaran adequadament.

G.3. Proteccions Col·lectives.

Protector en màquines i eines manuals.

Extintors.

Baranes o xarxes en el lloc on es treballa amb risc de caiguda d'alçària.

G.4. Proteccions personals.

Casc.

Botes de seguretat.

Botes d'aigua.

Vestit d'aigua.

Guants de cuir.

Guants de goma.

Ulleres antipartícules.

Cinturó de seguretat.

Roba de feina.

Protectors gomats.

Equip de soldador complet, amb pantalles de protecció facial.

Ulleres anti-pols.

H. Maquinaria i mitjans auxiliars.-

H.1. Riscs més probables:



H.1.3. Màquines portàtils.

Electrocutacions per contacte directe o indirecte.

Atrapaments.

Talls.

Projecció de partícules.

Mutilacions.

Projecció i producció de pols.

Soroll superior a l'admissible.

Vibracions.

Contacte amb la grua.

Emanacions càustiques.

Asfixia.

Cremades.

Conjuntivitis.

Caigudes d'alçària.

Caigudes de la maquinària.

H.1.4. Mitjans auxiliars.

Caigudes d'alçària.

Caigudes d'objectes.

Caiguda de bastides.

Trencament de fils.

Electrocutacions.

Trencament d'òrgans.

Atrapaments.

Cremades

H.2. Mesures preventives en l'organització del treball.

Normativa adreçada i entregada a l'operari de la màquina per a que amb el seu compliment s'eliminin els riscos que afecten a la resta del personal.

Protecció adequada on existeixi risc de caiguda d'alçària.

Tota la maquinària haurà de tenir les proteccions adients a la seva utilització i trobar-se en bon estat d'ús i de conservació.

S'haurà d'evitar la permanència del personal no autoritzat en la maquinària general.

Protecció amb cinturó de seguretat dels operaris que realitzen treballs de muntatge (grua, bastides..)

H.2.3. Màquines portàtils.

S'evitaran contactes directes i indirectes de totes les màquines portàtils segons el R.E.B.T.

Protegir la maquinària mitjançant proteccions per que cap operari puguin atrapar-se part del cos, o vestit de treball.

Es tallarà el subministrament en màquines, per reparar i s'impedirà la posta en marxa mentrestant existeixi la manipulació de personal.

Es delimitarà el radi d'acció dels òrgans mòbils de forma que no existeixin contactes amb persones o màquines.

L'utilització de les màquines portàtils es realitzaran amb ventilació de 50 m³ /h com a mínim.



H.2.4 Mitjans auxiliars.

Les bastides situades a dos o més metres d'alçada, tindran una barana d'un metre sobre la plataforma, passamà intermig i sòcol, amb una resistència de 150 kg/m², quedaran prohibits tots els materials no rígids, com cordes i cintes de palet, etc..

Les xarxes es col·locaran degudament ancorades.

S'agafaran sòlidament les bastides per tal d'evitar balanceig.

No s'emmagatzemaran en les bastides més que els estris i materials propis de les bastides, aquests no seran de pes major que la càrrega de seguretat, de manera que el coeficient de seguretat sigui cinc.

Els cables estaran en perfecte estat, complint amb els coeficients de seguretat, com a mínim.



AJUNTAMENT DE REUS
URBANISME I HABITATGE

PLEC DE CONDICIONS



PLEC DE CONDICIONS GENERALS

Article 1.- AMPLITUD DE LA CONTRACTA.

La contracta comprèn tots els materials, la mà d'obra, els mitjans auxiliars i tot el que és necessari per a la realització de les obres, tal i com s'han projectat i amb les variacions autoritzades fins deixar-les llestes, netes, amb bon aspecte, correcte funcionament i perfecte estat d'utilització.

Comprèn també la supressió de les construccions i els elements innecessaris, la retirada de materials sobrers, les restes i la runa, la neteja i el condicionament de les àrees i locals de l'obra i exteriors, que per qualsevol concepte s'hagin utilitzat, per deixar-les en l'estat primitiu o en el que definitivament hagin de quedar.

Article 2.- DIRECCIÓ DE L'OBRA.

El Director de l'obra és el tècnic designat per l'Administració i gaudeix de les més àmplies facultats per a la millor efectivitat de la seva missió, i se'l designa d'ara endavant com a Director.

Resol les qüestions tècniques d'interpretació del Projecte, inspecciona tot allò que es relaciona amb les obres, directament i indirectament, pot rebutjar aquells elements o pràctiques que, al seu parer, no són adients i dóna les ordres oportunes per a la millor execució de les obres, sempre que no modifiquin les condicions del Contracte.

Pot comprovar, a cada moment, si el Contractista compleix amb totes les obligacions contractuals i legals, i pot conèixer i participar en totes aquelles previsions o actuacions que porta a terme el Contractista relacionades de qualsevol forma amb les obres.

Quan les ordres donades al Contractista referents a les obres, els materials, la neteja, els perills o els perjudicis, si la reparació dels perjudicis causats o d'altres d'anàloga naturalesa no fos acomplerta eficaçment i oportunament, el Director de l'obra pot manar d'executar-la amb càrrec al Contractista.

Acredita al Contractista les obres realitzades i practica les liquidacions.

Pot valer-se de col·laboradors, per tal que el representin o el substitueixin en totes o en part de les seves funcions, i ha de comunicar-ho al Contractista perquè els reconegui com a tals. Els col·laboradors estan integrats en la Direcció.

El Director d'obra interpreta el projecte i dóna les ordres per al seu desenvolupament, marxa i disposició de les obres així com les modificacions que cregui oportunes sempre que no alterin fonamentalment el Projecte o la classe de treballs i materials que hi són consignats.

El Contractista no pot introduir cap modificació sense l'autorització escrita del Director.



Si alguna part de l'obra classe o dels materials no queda prou especificada, presenta dubtes, resulta alguna contradicció en els documents d'aquest projecte o pot suggerir-se alguna solució més avantatjosa durant la marxa de les obres, la Contracta ho ha de posar immediatament en coneixement de la Direcció d'obra, per escrit, i s'ha d'abstenir d'instal·lar els materials o executar l'obra en qüestió fins a rebre l'aclariment o resolució de la Direcció d'obra que també l'ha d'efectuar per escrit.

Article 3.- CONTRACTISTA.

El Contractista és la part contractant obligada a executar l'obra.

Ha de realitzar bé les obres contractades i en el termini estipulat, sota la seva total i exclusiva responsabilitat i amb subjecció a les condicions del Contracte i a les ordres del Director.

Ha de signar el rebut al duplicat de les ordres que se li donen per escrit i subscriure amb la conformitat o l'objecció els comunicats o informes de les obres quan se li requereix.

Ha de donar compliment tot seguit a totes les ordres que rep del Director sense perjudici del dret de reclamació que l'assisteix. L'exercici d'aquest dret no l'eximeix del compliment de dites ordres, encara que de tal reclamació pot derivar-se'n justa indemnització al Contractista.

El Contractista té dret a que se li justifiqui la recepció de les comunicacions i les reclamacions que adreça al Director i tanmateix se li ha de comunicar per escrit qualsevol ordre verbal que li doni.

El Contractista està obligat a prestar col·laboració al Director i a les persones que el representen o ajuden, per al millor compliment de les seves funcions.

Article 4.- OBLIGACIONS I RESPONSABILITATS.

El Contractista, o el seu representant, està obligat a ser present en l'obra totes les vegades que el cita el Director per escrit i especialment en els actes de replanteig, amidaments i recepcions.

En cas d'incompareixença injustificada, perd el dret d'al·legació o reclamació que l'assisteix a tals actes i ha d'estar a les conseqüències, i el Director li ha de lliurar, amb justificació de recepció, els documents que se'n derivin dels mateixos.

Si justifica degudament la falta d'assistència, té un termini de deu dies per reclamar o fer les al·legacions oportunes mitjançant escrit adreçat al Director.

Són a càrrec del Contractista totes les despeses derivades del Contracte i l'execució de les obres entre les quals s'hi compten:

Mesures de seguretat, senyalaments i barrats.

Replanteig, amidaments, controls de qualitat dels materials i de les obres així com els elements i les obres provisionals o auxiliars.



Assegurances del personal, les obres, la maquinària, la responsabilitat i els danys a tercers.

Neteja i vigilància.

Arbitris, impostos, etc. així com les multes, les sancions o les indemnitzacions per perjudicis que es deriven de l'execució de les obres.

Els permisos, les llicències i les concessions que són necessaris per a l'execució de les obres, amb exclusió dels que són específics de l'Administració; i disposició, d'una oficina d'obres en un lloc avinent, degudament condicionada, pel Director. On hi ha d'haver les còpies autoritzades dels documents contractuals del projecte i el llibre d'ordres. A més s'hi han de guardar, tots els documents que puguin ser necessaris consultar i també les mostres, el testimoni i qualsevol material que pugui ser convenient conservar.

El Contractista respon dels actes propis, dels del personal que li presta servei i també dels subcontractistes. Així mateix respon dels danys causats a l'obra per qualsevol causa, abans de la recepció. També són de la seva exclusiva responsabilitat els danys i el perjudicis causats a tercers bé per la forma d'execució de l'obra, bé per omissió bé per causa d'accident o bé per supòsit fortuït.

Ha de tenir cura que a causa de les obres, no es pertorben o malmeten els serveis existents.

Ha d'adoptar sota la seva exclusiva responsabilitat i vigilància les mesures per tal de garantir la més absoluta seguretat del personal de l'obra i de tercers.

Ha de complir i estar al corrent, a cada moment, amb les obligacions que, com a empresa, l'incumbeixen en matèries fiscal, laboral, Seguretat Social, Seguretat i Salut en el treball i de qualsevol altra classe que l'afecten.

Abans de començar les obres ha de comunicar al Director la seva residència i la del seu Delegat, a tots els efectes derivats de l'execució, així com qualsevol variació futura mentre dura. La residència del Delegat ha de ser a la localitat de les obres o altra pròxima, i ha de tenir l'autorització del Director.

El Contractista és l'únic responsable de totes les contravencions que ell comet durant l'execució de les obres, o el personal i elements que hi són relacionats i són del seu exclusiu compte les conseqüències que se'n poden derivar, així com els danys i perjudicis a tercers.

Igualment, el Contractista és l'únic responsable de l'execució de l'obra contractada, i no té dret a indemnització pel major preu a què poden resultar-li les distintes unitats, ni per les errades maniobres que pot cometre durant la seva construcció.

És responsable també davant els Tribunals dels accidents que poden sobrevenir i ha de tenir tot el personal degudament assegurat.

Igualment, és responsable de totes les obligacions legals i econòmiques derivades de les obres contractades.



La Contracta igualment ha de sol·licitar i obtenir els permisos municipals, de Delegació d'Indústria, etc., que, segons la legislació vigent, són precisos per a la realització i funcionament de les obres i instal·lacions.

La propietat de les obres l'ha d'autoritzar tots els documents que calen per a tal fi.

A banda de la senyalització de l'obra especificada en un altre article del plec, s'han de disposar rètols informatius, un a cada extrem de l'obra. Els esmentats rètols informatius han de col·locar-se abans del començament de l'obra i la correcta subjecció i visibilitat s'ha de comprovar en l'acta de replanteig.

La qualitat del material utilitzat ha de ser suficient per garantir-ne la conservació durant la durada de l'obra. En el cas d'observar-se defectes en el mateix, la D.F. ha d'ordenar la seva immediata reparació o substitució. Si dites errades no s'esmenen en el termini de 48 hores la direcció facultativa encarregarà nous cartells amb càrrec al contractista.

Els cartells no són d'abonament però la propietat es reserva la possibilitat d'adquirir-los a l'acabament de l'obra amb càrrec a la partida d'imprevistos i al seu valor residual.

De no ésser retirats transcorregut 1 mes des de la data de recepció de l'obra s'entén que el contractista els cedeix gratuïtament a la propietat.

Article 5.- PERSONAL.

El Contractista designa un Delegat que assumeix la direcció dels treballs i actua com a representant seu a tots els efectes referents a les obres i al compliment del contracte. Ha de residir en un lloc pròxim al dels treballs i ha de tenir suficient solvència tècnica i moral així com facultats per organitzar l'execució de les obres i posar en pràctica les ordres del Director.

La persona que es designa com a Delegat d'obra s'ha de comunicar al Director i aquest l'ha d'acceptar per ell, aquest aprecia lliurement la seva suficiència en tots els aspectes.

El Delegat col·labora amb el Director en la resolució de tots els problemes que es plantegen durant l'execució de les obres.

Quan la complexitat i naturalesa de les obres ho requereix, o bé per circumstàncies especials és convenient, a l'entendre del Director, aquest pot exigir al Contractista que el Delegat tingui la titulació professional adient a la naturalesa de les obres i que el Contractista designi a més el personal facultatiu necessari sota la dependència d'aquell.

Quan la marxa dels treballs ho justifica, pot reclamar del Contractista la designació d'un nou Delegat o de qualsevol facultatiu que d'ell depèn.

A l'obra ha d'haver-hi sempre el nombre i la classe de personal tècnic, especialista i operaris que fa falta pel volum i naturalesa dels treballs que s'estiguin realitzant, personal amb reconeguda aptitud i experiència.



El Contractista respon de la idoneïtat i de la disciplina del personal assignat a l'obra. El Director té, a cada moment, la facultat d'exigir al Contractista la separació de l'obra de qualsevol persona que consideri inadequada, sense que el Contractista pugui reclamar perjudici per tal fet.

Si ho creu necessari, el Director pot designar vigilància a l'obra, sota la seva dependència.

Cap part de l'obra no pot ser subcontractada sense autorització de la direcció tècnica.

L'autorització pel contractista de prestacions i serveis auxiliars de tercers, no allibera el contractista de les seves obligacions i responsabilitats.

La propietat no és responsable subsidiària dels deutes contrets pel contractista.

Article 6.- GENERALITATS.

Es fa constar, als efectes oportuns, que per tractar-se d'obres públiques el contractista té el coneixement previ de la possible existència de nombroses i diferents servituds de l'obra, com per exemple esteses d'empreses privades (gas, telèfons, electricitat, canonades) o de serveis públics (aigua, clavegueram).

Ja que es tracta d'informació dispersa entre els diferents titulars i essent útil només en quant estigui actualitzada a la data de començament dels treballs, s'inclou únicament en el projecte la relació de serveis existents per tal de facilitar i orientar a l'hora d'executar l'obra. Tot i això el contractista queda obligat a sol·licitar dita informació a les diferents companyies i als ajuntaments afectats abans de començar els treballs en compliment de l'establert a l'art. 7.

L'exacta localització, mitjançant cates, d'aquests serveis, el seu manteniment durant l'execució dels treballs (o la seva reposició a la finalització dels mateixos) i les possibles dificultats o minves de rendiment que la presència ocasioni, no són mai d'abonament, i es consideren com a despeses incloses en els preus unitaris.

No són tampoc d'abonament les despeses de manteniment o les de reparació per trencament, avaries, etc., que es produeixen en els anomenats serveis per les obres, fins i tot quan la seva posició no respon a la informació rebuda o són traçats imprevisibles ja que es considera que el contractista ha incomplert l'obligació de localitzar la seva posició exacta mitjançant cates, treball que el seu cost queda inclòs en el projecte tal i com s'ha dit.

Són d'abonament, sempre que la D.F. les consideri obres necessàries per a l'execució del projecte i les autoritzi expressament, les modificacions de traçat (provisionals o definitives) o el seu reforç, amb preus de projecte o en el seu defecte, amb preus contradictoris.

El contractista té el deure d'avisar a la D.F. quan el mal estat dels serveis trobats durant els treballs aconsella la seva reparació o renovació.



El contractista queda, a més, obligat a realitzar els treballs de millora puntual necessaris per arranjar els defectes detectats en la forma que determinen els serveis tècnics competents. Dits treballs són d'abonament als preus del projecte i, en el seu defecte, a preus contradictoris.

Ambdós casos, l'abonament es realitza amb càrrec a la partida d'imprevistos o es redacta l'oportú projecte addicional d'obres.

L'existència de serveis en nombre tal que impedeix l'excavació continuada a màquina a la generalitat o en zones importants de l'obra s'ha de plantejar a la direcció d'obra qui valora els fets i decideix les superfícies i/o volums que s'han d'abonar.

Les dificultats presentades per obstacles aïllats a l'execució normal de les unitats d'obres diferents de la pròpia excavació (per exemple: col·locació de canonades, extensió i compactació de ferms, etc.) es consideren sempre incloses en els respectius preus.

Article 7.- MATERIALS.

Comprenen totes les matèries, els productes, els elements i els mecanismes que entren a formar part integrant de les obres i les instal·lacions.

Han de ser de primera qualitat dintre de la seva classe. Segons la seva naturalesa han de ser nous, sense defectes, en perfecte estat de conservació i ús. Han de complir les instruccions i les normes promulgades per l'Administració referents a condicions generals, homologació i control de qualitat, sense perjudici de les específiques que estableix el corresponent plec.

Han d'arribar a l'obra i s'han d'arreglar en la seva presentació original, amb les marques de fàbrica, precintes i tots aquells distintius que els caracteritzen.

Les característiques dels materials insuficientment especificats al Plec de Condicions, o que no hi siguin continguts, les defineix el Director, i en el seu defecte seran dels tipus i qualitats emprats normalment per l'Empresa subministradora del servei.

Els materials a emprar han de ser acceptats pel Director abans de l'adquisició i arreglar a l'obra, amb aquesta finalitat el Contractista ha de lliurar-li oportunament les mostres, els catàlegs, les garanties, les anàlisis, els assaigs, els certificats i les especificacions suficients que permetin un judici clar de les qualitats dels materials proposats i la seva conveniència.

Altrament, el Director pot manar retirar-los, encara que estiguin col·locats o suposin demolir parcialment l'obra, sense dret a indemnització. Si el Director creu necessari fer-ne analitzar o assajar algun, designa un laboratori perquè ho realitzi, atès el que preveu l'epígraf núm. 12.

S'han d'arreglar en els llocs i la forma adients, que assegurin la bona conservació, i no destorbin ni ofereixin perill. També cal mantenir-los sempre en bones condicions.

L'acceptació prèvia dels materials no suposa l'autorització definitiva, i es poden substituir, àdhuc després de col·locats, aquells que no reuneixen les condicions, els que tenen



característiques distintes o defectes no percebuts en el primer reconeixement, per més que estiguin inclosos amidaments i certificacions. Les despeses que s'originen sempre són a càrrec del Contractista.

Article 8.-DOCUMENTS PER AL CONTRACTISTA.

El Contractista rep un exemplar del Projecte de les obres que ha contractat. Pot adquirir en demés al seu càrrec totes les còpies dels plànols i d'altres documents que necessita per executar les obres, però no pot fer ús del Projecte i dels altres documents per altres fins que no són els estrictament contractuals, així com tampoc exhibir-los o cedir-los a tercers.

Els documents que queden incorporats al Contracte, salvat d'indicació distinta en les clàusules administratives, són:

Memòria.
Plànols.
Plec de condicions.
Pressupostos parcials.
Quadre de preus d'unitats d'obra.
Pressupost general.

La inclusió en la contracta de les cubicacions i amidaments no implica l'exactitud respecte a la realitat.

Tots els altres documents i altres dades són informatius. El Contractista ha d'encertir-se de l'exactitud i procurar-se aquells altres que pot necessitar.

En cas de contradicció entre el Plec de condicions i els plànols, preval el primer.

Tot allò que s'esmenta en el Plec de Condicions i omès en els plànols o viceversa, ha de ser executat com si estigués contingut a ambdós documents, sempre que la unitat d'obra quedi suficientment definida i tingui preu en el Contracte.

Article 9.- REPLANTEIG I PROGRAMA DE TREBALLS.

Adjudicades les obres, el Contractista ha de fer el replanteig en el termini legalment establert. Comprèn com a mínim els eixos principals que situen i caracteritzen les diverses parts de l'obra, així com els punts fixos i auxiliars necessaris pels successius replanteigs de detall, marcats de forma invariable i duradora. Quan ho té enllestit ho ha de comunicar al Director per a la seva comprovació. S'aixeca Acta i se'n lliura un exemplar al Contractista.

En l'Acta de replanteig hi ha de constar la conformitat o la disconformitat del replanteig respecte als documents contractuals del projecte així com qualsevol circumstància que pot afectar el compliment del Contracte.



Quan es fa constar alguna diferència o circumstància que implica una variació sensible del Projecte, s'han de valorar pel Director de l'obra les repercussions, als preus del Contracte, i s'ha de trametre a l'Administració perquè resolgui.

El contractista es responsabilitza de la conservació dels punts de replanteig.

Immediatament, el Contractista ha d'iniciar les obres i comunicar la data al Director, a qui ha de presentar el Programa de Treball que ha de contenir:

Programa de les obres a realitzar, classe i volum;

Mitjans que s'han d'emprar, amb expressió de la classe i el rendiment mitjà;

Valoració mensual i acumulada de l'obra programada;

Representació gràfica de les diverses activitats;

El Programa de treball i els mitjans a emprar han de ser aprovats pel Director; i el termini d'execució comença a comptar des de la data del replanteig.

Article 10.- EXECUCIÓ I VARIACIONS DE LES OBRES.

10.1 Generalitats.

Els treballs han d'executar-se segons les condicions del Contracte i d'acord amb el programa de Treball aprovat, dels quals no pot diferir substancialment sense autorització.

La maquinària i altres elements de treball que s'han d'aportar a l'obra segons el programa o que el Director creu necessaris, han d'estar sempre en bones condicions i quedar adscrits durant l'execució de les unitats en què han d'utilitzar-se. No es poden retirar sense el consentiment del Director.

Les unitats d'obra realitzades amb materials o en forma distinta al prescrit en els documents del Contracte sense autorització prèvia, i les defectuoses, no s'han de pagar. El Director té la facultat d'exigir la demolició i reconstrucció de les parts que no compleixen les condicions establertes o si sospita, amb fonamentació que no les compleixen, i ha de realitzar-ho el Contractista al seu càrrec, el qual a més és responsable dels perjudicis que, per aquesta causa, poden produir a l'Administració. Si demolida alguna part sospitosa de l'obra resulta que reunia les condicions exigibles al Contractista, se l'ha d'indemnitzar.

Si el Contractista substitueix un material per un altre de millor qualitat sense l'ordre escrita del Director, es paga únicament el preu estipulat al Contracte. Si realitza major volum d'obra sense que si li hagi ordenat, es realitza el pagament només de la part projectada. Si l'excés d'obra no és admissible, el Contractista està obligat a demolir-la.

Fins a la recepció, el Contractista respon de l'execució de l'obra contractada i de les faltes que hi hagin.

El muntatge d'elements i realització de les obres s'ha d'efectuar amb estreta subjecció a aquest Projecte, normes i disposicions oficials que li són d'aplicació i a les ordres que dona el Director d'obra.



S'han d'efectuar amb els mitjans auxiliars necessaris i mà d'obra especialitzada i segons el bon art de cada ofici, de manera que a més del bon funcionament, han de tenir un bon aspecte i quedar perfectament acabades i en perfectes condicions de durada i conservació.

10.2 Treballs nocturns.

Els treballs nocturns han de ser prèviament autoritzats pel director i realitzats només en els unitats d'obres que ell indica. El contractista ha d'instal·lar els equips d'il·luminació del tipus i intensitat que el director ordena i els ha de mantenir en perfect estat, mentre duren els treballs nocturns.

10.3 Construcció i conservació de desviaments.

Si, pel fet de preveure en els documents contractuals, o per necessitats sorgides posteriorment, fos necessària la construcció de desviaments provisionals o rampes d'accés als trams parcialment o totalment acabats, s'han de construir d'acord amb les característiques que figuren en els corresponents documents contractuals del projecte o, en el seu defecte, de manera que han de ser adequats al trànsit que han de suportar i segons les ordres del director. La seva conservació durant el termini d'utilització és a compte del contractista.

10.4 Senyalització i altres mesures de seguretat a l'obra.

El contractista, des del mateix començament de l'obra, té l'obligació expressa de garantir per tots els mitjans possibles la seguretat dels seus propis treballadors i de les persones i béns en general. Per això, ha de senyalitzar les obres (o altres zones properes que siguin necessàries) de forma correcta i suficient i dirigir l'execució dels treballs de forma prudent.

En conseqüència, els accidents o danys que es puguin produir, imputables a les obres o a la seva senyalització són de la responsabilitat exclusiva del contractista.

Abans de procedir a qualsevol regulació i, en el seu cas, desviament del trànsit afectat (tant de vianants com motoritzat) el contractista ha de sol·licitar de la D.F. l'autorització oportuna i la realització de les gestions necessàries davant l'organisme competent (guàrdia urbana, Ministeri de Foment, Generalitat, etc.).

Els treballs de senyalització, de regulació del trànsit, les actuacions destinades a garantir la seguretat de l'obra i tots els mitjans materials que són necessaris per a tot això (senyals, tancaments, marques viàries, balises reflectores i lluminàries, enllumenat nocturn, vigilants, etc) es consideren despeses incloses en els preus unitaris del projecte.

La presència, regular o no, de tècnics municipals (o membres de la guàrdia urbana, Ministeri de Foment, etc) en la seva funció de control i comprovació no eximeix ni relleva el Contractista d'aquesta responsabilitat, només en els casos que la direcció facultativa hagi rellevat el contractista en les seves funcions de direcció de treballs.



La D.F. ha d'advertir el contractista de totes les deficiències que observa i ha de ser considerat com a d'obligat compliment per part del contractista (art. 23 P.C.G.A.)

La repetició dels esmentats defectes o la poca diligència en la seva correcció s'ha d'anotar per la D.F. al Llibre d'Ordres, i una còpia del full ha de ser tramesa a l'òrgan contractant als efectes oportuns.

10.5 Precaucions especials durant l'execució de les obres.

- Pluges: Durant les diverses etapes de la construcció, les obres s'han de mantenir sempre en perfectes condicions de drenatge. Les cunetes i altres desguassos s'han de conservar i mantenir de manera que no es produeixin erosions en els talussos adjacents.
- Gelades: Si hi ha temor que es produeixin gelades, el contractista de les obres ha de protegir totes les zones que poden quedar perjudicades pels efectes conseqüents. Les parts d'obra malmeses s'han d'alçar i reconstruir a la seva costa, d'acord amb el que s'assenyala en aquestes prescripcions.
- Incendis: El contractista s'ha d'atènyer a les disposicions vigents per a la prevenció i control d'incendis i a les instruccions complementàries que figuren en les prescripcions tècniques, o que dicta el director.

En tot cas, ha d'adoptar les mesures necessàries per evitar que s'encenguin focs innecessaris, i és responsable d'evitar la propagació dels que es requereixen per a l'execució de les obres, així com dels danys i perjudicis que es poden produir.

- Ús d'explosius: L'adquisició, el transport, l'emmagatzematge de les metxes, els detonadors i els explosius s'ha de regir per les disposicions vigents que regulen la matèria i per les instruccions especials complementàries que dicta el director.

Els magatzems d'explosius han de ser clarament identificats i estar situats a més de 300 m de la carretera o de qualsevol construcció.

En les voladures s'ha de posar especial cura en la càrrega i encesa de les barrinades, i s'ha d'avisar de la descàrrega amb antelació suficient per evitar possibles accidents.

L'encesa de les barrinades s'ha de fer, de ser possible, a hora fixa i fora de la jornada de treball, durant els descansos del personal operari al servei de l'obra en la zona afectada per les voladures, i no és permesa la circulació de persones o vehicles dintre del radi d'acció de les barrinades, des de cinc minuts abans d'encendre les metxes fins després que hagin esclatat totes.

Sempre que sigui possible, l'encesa s'ha d'efectuar mitjançant comandament elèctric a distància, o s'han d'emprar metxes i detonadors de seguretat.



El personal que intervé en la manipulació i utilització d'explosius ha de ser de reconeguda pràctica i perícia en aquestes feines i ha de reunir les condicions adequades, en relació amb la possibilitat que correspon a aquestes operacions.

El contractista ha de subministrar i col·locar els senyals necessaris, per advertir al públic del seu treball amb explosius. L'emplaçament i estat de conservació ha de garantir, sempre, la perfecta visibilitat.

Correspon al contractista, en el seu treball de direcció i gestió de l'obra la prevenció dels danys que es puguin produir per pluges, gelades, altres accidents atmosfèrics, voladures, etc.

Les despeses que els esmentats treballs poden produir es consideren incloses en els preus i en conseqüència no són en cap cas d'abonament a excepció dels casos previstos a l'art. 132 del Reglament general de contractació de l'Estat (vegeu clàusula 14 del P.C.A.G.)

Tampoc són d'abonament els danys produïts per l'omissió de les esmentades tasques preventives.

El contractista és el responsable únic dels danys a tercers que per les causes esmentades es puguin produir.

10.6 Obres de condició especial.

Sempre que, a judici del director de l'obra, hi hagin algunes parts de l'obra que, per llur índole particular, requereixen especial cura, poden designar-se tres o més especialistes acreditats perquè el contractista triï el que ha d'executar-la, sempre que el preu que compti els esmentats especialistes estigui dintre del quadre de preus que acompanya al projecte amb un marge d'un 5% a favor del contractista, en concepte d'indemnització per despeses generals.

Aquest mateix dret es reserva al director per a certs materials la fabricació dels quals requereix condicions especials.

Si el contractista executa alguna part de les obres en forma defectuosa, o malament, per error o contràriament a les bones normes de la construcció, ordre rebudes o que no s'ajusta al projecte, l'ha de demolir i tornar a fer, tantes vegades com sigui necessari, i les despeses que això ocasioni aniran al seu compte.

Si les deficiències no comprometen la seguretat, funcionament, utilitat i bon aspecte dels treballs d'una manera essencial, i no poden, a judici del director de l'obra, conservar-se, el contractista pot reparar-la fins a deixar-la de la millor manera possible, i sofrir en aquest cas, la peça o element, el desmèrit que pugui tenir a judici del director.

La interpretació del projecte és missió exclusiva del director de l'obra, el qual resol segons el seu criteri qualsevol dubte i supleix les omissions que poden haver-hi en el projecte.

Qualsevol dubte, deficiència o omissió ha de ser aclarit i subsanat abans de començar els treballs a què fa referència.



Article 11.- CONTROL DE QUALITAT.

Per controlar la qualitat de les obres, el Contractista ha d'efectuar, al seu càrrec, els assaigs en les condicions i freqüència que s'estableixen al Plec de condicions i en el seu defecte en les instruccions i normes oficials. Si no està regulat per cap dels documents ressenyats s'ha de procedir segons determina el Director.

Durant el decurs de les obres, i en el seu període de garantia el Director pot ordenar que es realitzin quantes proves, assaigs i anàlisis que cregui oportunes per comprovar la qualitat dels materials i bona execució de l'obra efectuada encara que els materials no estiguin indicats en aquest plec. El Contractista està obligat a donar totes les facilitats que calguin, aportar els mitjans auxiliars i el personal necessaris i suportar al seu càrrec, totes les despeses que es puguin originar fins un import màxim de l'1% del pressupost de l'obra.

De les proves realitzades s'ha d'estendre Acta que s'ha de tenir en compte per la recepció de l'obra.

En cas de disconformitat del Contractista amb els assaigs efectuats s'ha d'acudir a un Laboratori oficial designat pel Director, perquè les efectui.

Article 12.- MODIFICACIONS DEL PROJECTE.

No s'admet cap variació sobre l'obra definida en el projecte ni sobre l'execució establerta en el programa de treball, sense l'autorització escrita del Director de l'obra. Qualsevol dubte, deficiència o omissió al projecte ha de ser aclarida pel Contractista abans de començar les unitats d'obra a què es refereixi.

L'Administració pot, durant l'execució de les obres, suprimir la realització d'alguns treballs o afegir-ne altres no previstes, sempre que el total de les supressions o addicions valorades als preus de Contracte no disminueixin o sobre pugin més d'un vint per cent del total de l'obra contractada i en el cas d'excedir-ne, sempre que el Contractista hi estigui d'acord.

Amb independència de les supressions o condicions esmentades, el Contractista ha d'introduir les modificacions que li ordena el Director, quan les creu imprescindibles per mantenir totes les condicions d'estabilitat, seguretat i qualitat previstes en el projecte. Si aquestes modificacions per la quantia o naturalesa justifiquen variacions sensibles de preu o termini d'execució, el Contractista ha de sol·licitar per escrit que es tinguin en compte i l'Administració acordarà el que cregui adient.

El Contractista pot proposar també modificacions sobre l'obra projectada, degudament justificades al Director i aquest les resol d'acord amb les seves facultats.

Si a les variacions o a les modificacions hi figura alguna unitat d'obra, el preu de la qual no compta en el Contracte ni se'n pot deduir, s'ha de determinar pel sistema de preus contradictoris, a partir fins on sigui possible dels costos elementals que figuren en el projecte i en tot cas als corresponents a la data de la seva licitació.



Només són considerades com a millores i modificacions del Projecte aquelles que hagin estat ordenades expressament per escrit per la Direcció d'obra i convingut preu abans d'executar-les.

L'entitat contractant tindrà dret a segregar de la contracta , totalment o parcial, totes les obres que cregui convenient, sempre que l'import de les segregacions no excedeixi de la cinquena part de l'import total de la contracta. La contracta en cap cas no podrà pretendre cap segregació.

Article 13.- AMIDAMENT I MESURAMENT DE LES OBRES.

Les obres s'amiden per unitats completament acabades, i se'ls aplica a cadascuna el mètode que especifiquen els documents del Contracte i, per defecte, a criteri del Director. Als amidaments hi ha d'assistir el Contractista, el qual pot manifestar les observacions i les reclamacions que cregui oportunes.

Aquelles parts o unitats que han de quedar ocultes, o impliquen la desaparició d'elements necessaris per poder efectuar l'amidament, aquest s'ha de fer al moment oportú. El Contractista ha d'avisar amb temps suficient al Director perquè pugui prendre les dades necessàries, altrament aquest actua segons el seu bon criteri i el Contractista ha d'acceptar el resultat.

Les unitats que s'han de pagar a pes, es comprovaran abans de posar-les en l'obra, en presència del Director.

Pel que fa a l'amidament i mesurament de les obres és d'aplicació també tot el que disposen les prescripcions particulars quant a això.

Les unitats s'abonen pel seu volum, pel seu pes, per la seva superfície, per la seva longitud o pel seu nombre d'unitats realment executades, d'acord a com figuren especificades al Quadre de preus corresponent. Per a les unitats noves que poden presentar-se s'ha d'especificar clarament la forma d'abonament en convenir-se el seu preu actual contradictori. En altres casos, s'ha d'estar a l'admès a la pràctica habitual.

Article 14.- VALORACIÓ I PAGAMENT DE LES OBRES.

14.1 Generalitats.

Es paguen al Contractista les obres que realment ha portat a terme d'acord amb el projecte i les modificacions autoritzades.

Amb aquesta finalitat el Director lliura la certificació de les unitats d'obra acabades, en els terminis establerts en el Contracte i per defecte mensualment. Per això es fa la relació valorada dels treballs realitzats "a l'origen" previ amidament. La contracta tindrà un termini de vuit dies per examinar-ho i donar la seva conformitat i objeccions.



Les relacions valorades i les certificacions consegüents tenen caràcter provisional i els pagaments a què donen lloc es conceptuen a la bestreta, i queden pendents de la liquidació final per a la confirmació o la rectificació.

Sempre que en el Contracte no s'especifica una modalitat distinta, les obres es valoren als preus d'execució material que figuren en el projecte, als especials establerts i si escau, als que es fixen contradictòriament. Se'ls ha d'augmentar el tant per cent adoptat per obtenir el Pressupost de Contracta i del resultat es descompta la baixa obtinguda en la rematada.

Les obres de terra s'amiden i es valoren segons les unitats d'obra definides i aplicades en els pressupostos parcials d'execució material, amb els preus emprats en el mateix document, bé si són resultat de preu d'unitat d'obra, bé de preu mitjà establert en el projecte. Els preus mitjans establerts corresponen a estudis previs del terreny o a estimacions d'altres obres realitzades en la mateixa població o contrada. Els percentatges dels diferents components del terreny s'entenen a risc i ventura del Contractista, sempre que les clàusules administratives o el Contracte no especifiquin altra modalitat.

Tots els treballs, els mitjans auxiliars i els materials necessaris per a la correcta execució i acabat de qualsevol unitat d'obra, es consideren inclosos al preu de la mateixa, encara que no hi figurin tots els especificats en la descomposició o en la descripció dels preus.

14.2 Valoració d'obres defectuoses acceptables.

Si per excepció s'ha executat alguna obra que no es troba arreglada exactament a les condicions de la contracta, però que, tanmateix, és admissible a judici del director, aquest proposa al contractista la rebaixa que sembli justa en el preu.

El contractista pot optar entre acceptar la rebaixa proposada o demolir l'obra a la seva costa i refer-la, d'acord amb les expressades condicions.

14.3 Preus contradictoris.

Si s'esdevé algun cas en què fos necessari fixar un nou preu perquè la unitat d'obra no està compresa a la contracta o perquè les seves característiques difereixen substancialment de les del contracte, s'ha d'estudiar i convenir-lo contradictòriament pel següent sistema:

El contractista, a partir dels quadres de preus del pressupost de l'obra, formula per escrit, sota la seva signatura, el preu que, al seu judici, ha d'aplicar-se a la nova unitat.

El director de l'obra o aquella persona que designa estudia el que, al seu criteri, s'ha de fixar.

Si ambdós preus coincideixen, la direcció formula l'acta d'avinença, igual que si qualsevol petita diferència o error fos salvat per simple exposició i convicció d'una de les parts, i queda així formalitzat el preu contradictori.

Si no és possible conciliar per simple discussió els resultats, el director proposa a la propietat que adopti la resolució que estimi convenient als seus interessos.



14.4. Excés d'obra.

El contractista únicament té dret a percebre l'import de l'obra executada. Les diferències entre aquesta i la pressupostada no donen dret a cap tipus d'indemnització.

Tampoc s'abona l'obra en excés, en relació amb la definida en el projecte, si a criteri de la direcció facultativa ha estat innecessàriament executada, i sense haver-ho ordenat.

14.5. Obres incompletes.

Quan cal valorar obres incompletes s'apliquen els preus del projecte segon les unitats que hi consten, segons el quadre de preus núm. 2. Aquelles unitats que no estan completament acabades no es valoren, i el contractista les pot acabar completament o renunciar a l'import de les efectuades parcialment. No es pot pretendre la valoració de cada unitat d'obra fraccionada en forma distinta a la valoració de dit quadre.

En cap d'aquests casos no tindrà el contractista dret a cap reclamació fonamentada en insuficiència als preus del dit Quadre en l'omissió dels costos de qualsevol dels elements que constitueixen els referits preus.

14.6 Partides alçades.

Les obres que figuren al Pressupost d'aquest Projecte per quantitat alçada i que hauran de ser executades d'acord amb les prescripcions d'aquest Plec, seran amidades i valorades com les restants, d'acord amb els preus que figuren al Quadre de Preus, núm. 1, i si es tractés d'unitats d'obra no incloses en dit quadre s'abonaran al preu que es fixi contradictòriament, prèviament aprovat per la Direcció d'obra.

Les partides alçades de pagament íntegre es paguen al contractista a l'acabament dels treballs en les condicions adequades.

No s'abonarà cap partida alçada en concepte de mitjans auxiliars, puix que totes les despeses d'aquest índole són incloses als corresponents preus unitaris.

14.7 Abonaments de provisions.

Els materials arreplegats a peu d'obra, sempre que siguin útils i no hi hagi perill que desapareguin de les obres o es deteriorin poden valorar-se, al parer del Director, al 75% del preu que figura en el Quadre de preus número 1. En cas de rescissió del contracte es paguen per la totalitat del seu valor, sempre que reconeixin les condicions esmentades.

14.8 Obres imprevistes.

Les obres no previstes s'abonen pels quadres de preus d'aquest pressupost, segon el volum d'obra corresponent, i s'estableix, si cal, pel fet de no figurar les dites unitats en el Pressupost, en preus contradictoris precisos.



El dit preu contradictori el formarà el Director a partir dels que han servit per a la formació del pressupost d'aquest projecte o, si no hi hagués base, pels d'ús comú a la localitat als preus oficials quedant obligat el contractista a acceptar-los.

14.9 Esgotaments.

No s'abonaran les despeses d'esgotament que, per qualsevol causa poguessin tenir les unitats d'obra pròpiament dites, per raó de la presència d'aigua o posició, com disminució del rendiment, primes al personal, botes i vestits d'aigua, etc, els quals es consideren inclosos en els preus de les unitats.

14.10 Mitjans auxiliars.

En cas de rescissió per incompliment del contracte per part del contractista, els mitjans auxiliars del constructor podrem ser utilitzats lliurement i gratuïta per la Direcció d'Obra per a la terminació dels treballs.

Si la rescissió sobrevé per altres causes els mitjans auxiliars del constructor podran ser utilitzats per la Direcció d'obra fins a l'acabament dels treballs, gratuïtament, si la quantitat d'obra executada assolís els 4/5 de la totalitat i mitjançant el pagament del 10% anual del valor en que hagin estat taxats els dits mitjans auxiliars, si la quantitat d'obra executada no assolís la xifra anteriorment esmentada.

En qualsevol cas, tots aquests mitjans auxiliars quedaran propietat del contractista, un cop acabades les obres, però no tindrà dret a cap reclamació pels desperfectes a que el seu ús hagi donat lloc.

Article 15.- OBRES COMPLEMENTÀRIES.

Obres complementàries són les que per la seva naturalesa no poden preveure's o detallar-se suficientment, sinó en el decurs dels treballs.

S'efectuen d'acord amb el projecte, els plànols que es lliuren al Contractista i les ordres que dóna el Director. S'executen en les mateixes condicions i prescripcions que la resta del Projecte.

Article 16.- SUSPENSIÓ DE LES OBRES I PRÒRROQUES DE TERMINI.

Si per causa de força major s'ha de suspendre totalment o parcialment les obres, el Contractista ho ha de comunicar per escrit al Director tan aviat com es produeix la causa o paràlització. Sense aquest requisit no pot tenir-se en compte per a la pròrroga de termini, encara que fos procedent.

Sempre que l'Administració acorda la suspensió total o parcial de les obres i aquesta suspensió pugui produir danys o perjudicis demostrats al Contractista, la determinació ha



d'atendre entre altres factors, la pertorbació, el ritme previst de les obres i les seves conseqüències, la utilització de la maquinària, les instal·lacions i el personal.

Article 17.- REVISIÓ DE PREUS.

El Contracte s'entén a risc i ventura del Contractista sense que pugui sol·licitar augment de preu o indemnització, llevat que disposicions de caràcter oficial que li siguin aplicables estableixin la clàusula revisària, o s'accepti i reguli expressament bé en les clàusules administratives bé en el contracte.

Article 18.- RESCISSIÓ.

Si l'execució de les obres no fos adequada o si el material presentat no reunís les condicions necessàries, es podrà procedir a la rescissió del contracte amb pèrdua de la fiança.

En aquest cas, es fixarà un termini per determinar les unitats, la paralització de les quals pogués perjudicar les obres, sense que durant aquest termini no es comencin nous treballs. No s'abonaran les provisions que s'haguessin efectuat.

Article 19.- FIANCES.

La contracta en el termini de 48 hores, a comptar de la data en què se li comunicui l'adjudicació, dipositarà com a fiança a l'Ajuntament, com a dipòsit per respondre del compliment del present Plec de Condicions, l'1% de l'import líquid a que ascendeixen les obres contractades, amb deducció de la baixa de concurs.

A més d'aquesta fiança, es retindrà en el mateix concepte el 10% de l'import de cadascuna de les liquidacions parcials.

Article 20.- TERMINI D'EXECUCIÓ.

Els treballs començaran dintre dels vuit dies naturals a comptat de la data de la publicació de l'adjudicació i es donarà coneixement per escrit al Director de l'obra de la data de començament dels treballs, data des de la qual es començarà a comptar el termini d'execució de les obres compreses en el present Plec de Condicions.

Per cada dia de demora en la finalització dels treballs respecte al termini fixat, li serà imposada una multa de quantitat a fixar pel Director.

Si per qualsevol causa, aliena per completa a la Contracta, no fos possible començar els treballs en la data prefixada, o els hagués de suspendre, se li concedirà la pròrroga estrictament necessària per part de la Direcció d'Obra.

En cas que la Contracta no comencés a reemprendre els treballs dintre de les 48 hores següents, es durà a terme la rescissió de la Contracta amb pèrdua de la fiança.



Article 21.- RECEPCIÓ DE LES OBRES.

Quaranta-cinc dies abans d'acabar-se les obres, el Contractista ho ha de comunicar per escrit al Director i dintre del mes següent del final, s'ha de fer la recepció. El Contractista lliura les obres i les rep l'Administració en la forma reglamentària, sempre que estiguin ben realitzades i en bon estat. De la recepció s'ha d'estendre Acta, amb tants exemplars com sigui necessari, un dels quals es lliura al Contractista. En aquesta acta pot fer-se constar les al·legacions que s'estimin pertinents. En cas d'incompareixença justificada poden fer-se les al·legacions per escrit en el termini de deu dies.

En cas de trobar-se l'obra en estat de recepció, es farà constar així l'acta i el Director de l'obra donarà a la contracta les instruccions precises i detallades per reparar els defectes observats, fixant-se termini per efectuar-lo, expirat el qual es farà nou reconeixement. Les obres requerides en les dites instruccions seran de compte i càrrec de la contracta.

Si la contracta no hagués complert, es declararà rescindida la contracta, amb pèrdua de fiança, de no ser que l'Entitat contractant cregui prudent concedir un nou termini que serà improrrogable.

Article 22.- TERMINI DE GARANTIA.

Rebudes les obres comença a comptar el termini de garantia d'un any, salvat d'especificació distinta.

Durant aquest temps el Contractista ha de conservar l'obra segons les condicions que fixa el Plec o les prescripcions particulars. Ha de respondre dels danys i de la deterioració que pugui produir-se en l'obra, a no ser que es provi que els mateixos han estat causats pel mal ús que haguessin fet els usuaris o Entitat encarregada de l'explotació. En aquest supòsit té dret al reembossament de l'import dels treballs que s'hagin de fer per restablir l'obra a les condicions degudes.

Article 23.- DEVOLUCIÓ DE LA FIANÇA.

Aprovades la recepció i liquidació definitives es tornarà la fiança a la Contracta, després d'haver-se acreditat per la Contracta que no hi ha cap reclamació contra aquella, de tots aquells pagaments que es relacionen amb les obres.

En abandonar la Contracta les obres, estarà obligada a deixar desocupats i nets els locals i terrenys, que hagin ocupat.

Article 24.- LIQUIDACIÓ DE LES OBRES.

Rebudes les obres s'ha de fer l'amidament general i definitiu, amb assistència del Contractista. Per les parts que resten ocultes o inaccessibles serveixen les dades del moment de l'execució.



Es valoren les unitats d'obra corresponent als preus que per cada unitat consta en els pressupostos parcials d'execució material del projecte, o els establerts i aprovats posteriorment.

El Contractista pot posar de manifest les objeccions a la liquidació que cregui oportunes, en el termini de trenta dies; una vegada transcorregut el termini sense manifestar cap objecció, s'entén que n'està conforme.

Articles 25.- CARÀCTER D'AQUEST CONTRACTE.

Es voluntat d'ambdues parts contractants que, un cop acceptat el present Plec de Condicions tingui, respecte del seu compliment, la mateixa força i valor d'una escriptura pública, degudament atorgada amb el reintegrament corresponent a la Hisenda.

Tant l'entitat contractant, com la contractada, es reserven la facultat d'elevat aquest document a escriptura pública en qualsevol estat de l'obra.

Els impostos de drets Real i Timbres seran d'exclusiu càrrec de la Contracta, així com totes les altres contribucions, impostos i arbitris.

NORMATIVA D'APLICACIÓ

NORMATIVA LEGAL: Per la realització de la present memòria s'ha tingut en compte la següent normativa:

Àmbit general

Ley de Ordenación de la edificación. Modificada pels Pressupostos generals de l'estat per a l'any 2003. art. 105.

Ley 38/1999 (BOE: 06/11/99), modificació: llei 52/2002, (BOE 31/12/02)

Codi Tècnic de l'Edificació

RD 314/2006, de 17 de març de 2006 (BOE 28/03/2006)

Normas para la redacción de proyectos y dirección de obras de edificación

D 462/71 (BOE: 24/3/71) modificat pel R.D. 129/85 (BOE: 7/2/85)

Normas sobre el libro de Ordenes y asistencias en obras de edificación

O 9/6/71 (BOE: 17/6/71) correcció d'errors (BOE: 6/7/71) modificada per l'O 14/6/71 (BOE: 24/7/91)

Libro de Ordenes y visitas

D 461/71, de l'11 de març

Certificado final de dirección de obras

D 462/71 (BOE: 24/3/71)



Críteris ambientals i de sostenibilitat

Es regula l'adopció de críteris ambientals i d'ecoeficiència en els edificis

Conté modificacions a l'NRE-AT-87 i a l'NBE-CA-88 en vigor el 16 d'agost de 2006

D. 21/2006 (DOGC: 16/02/2006)

Control de qualitat

Control de qualitat en l'edificació

D. 375/88 (DOGC: 28/12/88) correcció d'errades (DOGC: 24/2/89) desplegament (DOGC: 24/2/89, 11/10/89, 22/6/92 i 12/9/94)

Obligatorietat de fer constar en el programa de control de qualitat les dades referents a l'autorització administrativa relativa als sostres i elements resistents

O. 18/3/97 (DOGC: 18/4/97)

Críteris d'utilització en l'obra pública de determinats productes utilitzats en l'edificació.

R. 22/6/98 (DOGC: 3/8/98)

Autorización de uso de sistemas de forjados o estructuras para pisos y cubiertas

R.D. 1630/80 (BOE: 8/8/80)

Actualización de las fichas de autorización de uso de sistemas de forjados

R. 30/1/97 (BOE: 6/3/97)

Autorització administrativa per als fabricants de sistemes de sostres per a pisos i cobertes i d'elements resistents components de sistemes

D.71/95 (DOGC: 24/3/95) desplegament (o. de 31/10/95, DOGC: 8/11/95)

Habitatge

Acreditació de determinats requisits prèviament a l'inici de la construcció d'habitatges

D. 282/91 (DOGC: 15/1/92)

Llei de l'habitatge

lLei 24/91 (DOGC: 15/1/92)

Llibre de l'edifici

D. 206/92 (DOGC: 7/10/92)

Es regula el llibre de l'edifici dels habitatges existents i es crea el programa per a la revisió de l'estat de conservació dels edificis d'habitatges

D. 158/97 (DOGC: 16/7/97)

Requisits mínims d' habitabilitat en els edificis d'habitatges i de la cèdula d'habitabilitat

D. 259/2003 (DOGC: 30/10/2003) correcció d'errades: (DOGC: 6/02/04)



MATERIALS I ELEMENTS DE CONSTRUCCIÓ

RB-90 pliego general de prescripciones técnicas generales para la recepción de bloques de hormigón en las obras de construcción

O. 4/7/90 (BOE: 11/07/90)

RC-92 instrucción para la recepción de cales en obras de rehabilitación de suelos

O. 18/12/92 (BOE: 26/12/92)

UC-85 recomanacions sobre l'ús de cendres volants en el formigó

O. 12/4/85 (DOGC: 3/5/85)

RC-03 Instrucción para la recepción de cementos

R.D. 1797/2003 (BOE: 16/01/04)

RY-85 pliego general. de condiciones para la recepción de yesos y escayolas en las obras de construcción

O. 31/5/85 (BOE: 10/6/85)

RL-88 pliego general de condiciones para la recepción de los ladrillos cerámicos en las obras de construcción

O. 27/7/88 (BOE: 3/8/88)

ACCESSIBILITAT

Llei de promoció de l'accessibilitat i supressió de barreres arquitectòniques

Llei 20/91 (DOGC: 25/11/91)

Codi d'accessibilitat de Catalunya de desplegament de la llei 20/91

D. 135/95 (DOGC: 24/3/95)

Ley de integración social de los minusválidos

Ley 13/82 (BOE 30/04/82)

SEGURETAT ALS EDIFICIS

Seguretat contra incendis

NBE-CPI-96 Condiciones de Protección contra Incendios en los edificios

R.D. 2177/96 (BOE: 29/10/96)

Condicionants urbanístics i de protecció contra incendis en els edificis complementaris de la NBE-CPI-91

D. 241/94 (DOGC: 30/1/95)

Aprueba la clasificación de los productos de construcción y de los elementos constructivos en función de sus propiedades de reacción y de resistencia frente al fuego



R. D. 312/2005 (BOE: 2/04/2005)

Seguridad contra incendios en establecimientos industriales

R.D. 2267/2004, (BOE: 17/12/2004)

Reglamento de instalaciones de protección contra incendios

R.D. 1942/93 (BOE:14/12/93)

Instal·lacions d'electricitat

Reglamento electrotécnico para baja tensión. Instrucciones Técnicas Complementarias.

R.D. 842/2002 (BOE 18/09/02)

Procediment administratiu per a l'aplicació del Reglament Electrotècnic de Baixa Tensió

D. 363/2004 (DOGC 26/8/2004)

Procediment administratiu per a l'aplicació del reglament electrotècnic de baixa tensió

Instrucció 7/2003, de 9 de setembre

Condicions de seguretat en les instal·lacions elèctriques de baixa tensió d'habitatges

Instrucció 9/2004, de 10 de maig

S'estableix un certificat sobre compliment de les distàncies reglamentàries d'obres i construccions a línies elèctriques

Resolució 4/11/1988 (DOGC 30/11/1988)

Reglamento sobre condiciones técnicas y garantías de seguridad en centrales eléctricas y centros de transformación

R.D. 3275/82 (BOE: 1/12/82) correcció d'errors (BOE: 18/1/83)

Normas sobre ventilación y acceso de ciertos centros de transformación

resolució 19/6/84 (BOE: 26/6/84)

Reglamento de líneas aéreas de alta tensión

D 3151/1968

Actividades de transporte, distribución, comercialización, suministro y procedimientos de autorización de instalaciones de energía eléctrica

RD 1955/2000 (BOE: 27/12/2000)

Residus d'obra i enderrocs

Residus

Llei 6/93, de 15 juliol, modificada per la llei 15/2003, de 13 de juny i per la llei 16/2003, de 13 de juny.

Operaciones de valorización y eliminación de residuos y la lista europea de residuos



AJUNTAMENT DE REUS
URBANISME I HABITATGE

O. MAM/304/2002 ,de 8 febrero

Regulador dels enderrocs i altres residus de la construcció

D. 89/2010, DE 29 DE JUNY, PEL QUAL S'APROVA EL PROGRAMA DE GESTIÓ DE RESIDUS DE LA CONSTRUCCIÓ DE CATALUNYA



AJUNTAMENT DE REUS
URBANISME I HABITATGE

MANUAL D'ÚS I MANTENIMENT DE L'EDIFICI



EL MANUAL

1. El manual d'ús i manteniment forma part del Llibre de l'Edifici
2. Es lliura al promotor de l'obra.
3. Aquest manual us permetrà gestionar i mantenir l'edifici amb una eficàcia més gran.
4. A cadascun dels capítols podreu trobar: primer, una descripció breu de cada element constructiu i, a continuació, les instruccions d'ús corresponents. Hi són indicades també les inspeccions a fer en el futur i les diferents operacions de manteniment.
5. El control de les visites d'inspecció i de les operacions de manteniment el duu a terme el Tècnic de manteniment



ESTRUCTURA

1. FONAMENTS

DESCRIPCIÓ CONSTRUCTIVA

- Fonamentació superficial de sabates aïllades de formigó armat
- Mur de contenció de formigó armat

INSTRUCCIONS D'ÚS

Modificació de càrregues

Cal evitar qualsevol tipus de canvi en el sistema de càrrega de les diferents parts de l'edifici. Si desitgeu introduir modificacions o qualsevol canvi d'ús dins l'edifici consulteu al vostre Tècnic de Capçalera.

Lesions

Les lesions (esquerdes, desploms) als fonaments no són apreciables directament i es detecten a partir de les que apareixen a d'altres elements constructius (parets, sostres, etc.). En aquests casos, fa falta que el Tècnic de Capçalera faci un informe sobre les lesions detectades, en determini la gravetat i, si escau, la necessitat d'intervenció.

Les alteracions d'importància efectuades als terrenys propers, com ara: noves construccions, realització de pous, túnels, vies, carreteres o reblerts de terres poden afectar la fonamentació de l'edifici. Si durant la realització dels treballs es detecten lesions, s'hauran d'estudiar i, si és el cas, es podrà exigir la seva reparació.

Is corrents subterranis d'aigua natural i les fuites de conduccions d'aigua o de desguassos poden ser causa d'alteracions del terreny i de descalçaments de la fonamentació. Aquests descalçaments poden produir un assentament de la zona afectada, que pot transformar-se en deterioraments importants a la resta de l'estructura. Per aquest motiu, és primordial eliminar ràpidament qualsevol tipus d'humitat que provingui del subsòl.

OPERACIONS DE MANTENIMENT

A inspeccionar

Cada 10 anys Inspecció general dels elements que conformen la fonamentació.

Cada 10 anys Inspecció del murs de contenció.

2. ESTRUCTURA VERTICAL

DESCRIPCIÓ CONSTRUCTIVA

- Pareds de càrrega de formigó armat



- Estructura de pilars de formigó armat
- Estructura de suports d'acer

INSTRUCCIONS D'ÚS

Ús

Les humitats persistents als elements estructurals tenen un efecte nefast sobre la conservació de l'estructura. Cal reparar-les immediatament.

Si s'han de penjar objectes (quadres, prestatgeries, mobles o lluminàries) als elements estructurals cal utilitzar tacs i cargols adequats per al material de base.

Modificacions

Els elements que formen part de l'estructura de l'edifici, parets de càrrega incloses, no es poden alterar sense el control del Tècnic de Capçalera. Aquesta prescripció inclou la realització de regates a les parets de càrrega i l'obertura de passos per a la redistribució d'espais interiors.

Lesions

Durant la vida útil de l'edifici poden aparèixer símptomes de lesions a l'estructura o als elements en contacte amb ella. En general, aquests defectes poden tenir caràcter greu. En aquests casos, és necessari que el vostre Tècnic de Capçalera analitzi les lesions detectades, en determini la importància i, si escau, decideixi la necessitat d'una intervenció.

Relació orientativa de símptomes de lesions amb repercussió possible sobre l'estructura:

- Deformacions: desploms de parets, façanes i pilars.
- Fissures i esquerdes: a parets, façanes i pilars.
- Escrostonaments al revestiment de formigó
- Aparició de taques d'òxid a elements de formigó armat.
- Escrostonaments al revestiment de formigó
- Aparició de taques d'òxid a elements de formigó armat.
- Taques d'òxid en elements metàl·lics.

OPERACIONS DE MANTENIMENT

A inspeccionar

Cada 5 anys	Revisió del revestiment de protecció contra incendis dels perfils d'acer de l'estructura horitzontal.
Cada 10 anys	Inspecció del recobriment de formigó de les barres d'acer. Es controlarà l'aparició de fissures.



Cada 10 anys Revisió total dels elements de l'estructura vertical.

A renovar

Cada 3 anys Repintat de la protecció dels elements metàl·lics accessibles de l'estructura de pilars

Cada 10 anys Repintat de la pintura resistent al foc de l'estructura vertical amb un producte similar i amb un gruix corresponent al temps de protecció exigint per la normativa contra incendis.

3. ESTRUCTURA HORIZONTAL

DESCRIPCIÓ CONSTRUCTIVA

- Sostres de semibiguetes de formigó pretesat
- Entrebegats de revoltos ceràmics
- La sobrecàrrega admissible als habitatges és de kg/m²

INSTRUCCIONS D'ÚS

Ús

En general, cal col·locar els mobles de gran pes o que contenen materials de gran pes -com és el cas d'armaris i prestatgeries- a prop de pilars o parets de càrrega.

Als sostres cal penjar els objectes (lluminàries) amb tacs i cargols adequats per el material de base.

Modificacions

L'estructura té una resistència limitada: ha estat dimensionada per suportar el propi pes i els pesos afegits de persones, mobles i electrodomèstics. Si es canvia el tipus d'ús de l'edifici, per exemple magatzem, l'estructura es sobrecarregarà i es sobrepassaran els límits de seguretat.

Lesions

Amb el pas del temps és possible que aparegui algun tipus de lesió detectable des de la part inferior del sostre. Si apareix algun dels símptomes següents es recomana que feu una consulta al vostre Tècnic de Capçalera.

Relació orientativa de símptomes de lesions amb repercussió possible sobre l'estructura:

- Deformacions: desploms a sostres, rajoles del paviment desenganxades, portes o finestres que no ajusten.
- Fissures i esquerdes: a sostres, sòls, bigues i llindes de portes, balcons i finestres.
- Escrostonaments al revestiment de formigó.



- Aparició de taques d'òxid a elements de formigó armat.

OPERACIONS DE MANTENIMENT

A inspeccionar

Cada 10 anys Control d'aparició de lesions als elements de formigó de l'estructura horitzontal.

Cada 10 anys Revisió general dels elements portants horitzontals.

4. ESTRUCTURA DE COBERTA

DESCRIPCIÓ CONSTRUCTIVA

- Coberta inclinada amb pendents formats per encavallades de formigó armat
- Coberta inclinada amb pendents formats per sostres de semibiguetes de formigó armat
- Coberta plana amb pendents formats per formigó alleugerit
- La sobrecàrrega admissible a la coberta inclinada és de kg/m^2
- La sobrecàrrega admissible a la coberta plana és de 150 kg/m^2

INSTRUCCIONS D'ÚS

Ús

Com a la resta de l'edifici, la coberta té la seva pròpia estructura, amb una resistència limitada a l'ús per al qual ha estat dissenyada.

Modificacions

Sempre que es vulgui modificar l'ús de la coberta (sobretot a cobertes planes) cal consultar-ho al vostre Tècnic de Capçalera.

Lesions

Amb el pas del temps és possible que aparegui algun tipus de lesió detectable des de la part inferior de la coberta, tot i que en molts casos no en serà visible. És per això, que és convenient respectar els terminis de revisió dels diferents elements. Si apareix algun dels símptomes següents es recomana que feu una consulta al vostre Tècnic de Capçalera.

Relació orientativa de símptomes de lesions amb la repercussió possible sobre l'estructura de la coberta:

- Taques d'humitat als pisos sota coberta.
- Deformacions: desploms a sostres, teules desencaixades.
- Fissures i esquerdes: a sostres, ràfecs, bigues, paviments i elements sortints de la coberta.
- Escrostonaments al revestiment de formigó.



- Aparició de taques d'òxid a elements de formigó armat.
- Escrostonaments al revestiment de formigó.
- Aparició de taques d'òxid a elements de formigó armat.

OPERACIONS DE MANTENIMENT

A inspeccionar

- | | |
|-------------|--|
| Cada 5 anys | Control d'aparició de lesions als elements de formigó de l'estructura de la coberta. |
| Cada 5 anys | Control d'aparició de lesions als elements de formigó de l'estructura de la coberta. |
| Cada 5 anys | Inspecció general de l'estructura resistent i de l'espai sota coberta. |

TANCAMENTS EXTERIORS

1. TANCAMENTS DE FAÇANA

ESCRIPCIÓ CONSTRUCTIVA

- Tancaments de parets de fàbrica de maó perforat

INSTRUCCIONS D'ÚS

Les façanes separen l'habitatge de l'ambient exterior, per aquest motiu, han de complir importants exigències d'aïllament respecte del fred o la calor, el soroll, l'entrada d'aire i d'humitat, la resistència, la seguretat al robatori, etc.

La façana constitueix la imatge externa de la casa i dels seus ocupants, conforma el carrer i, per tant, configura l'aspecte de la nostra ciutat. Per això, no pot alterar-se (tancar balcons amb vidre, obrir noves obertures, instal·lar tendals o rètols no apropiats) sense tenir en compte les ordenances municipals i l'aprovació de la Comunitat de Propietaris.

OPERACIONS DE MANTENIMENT

A inspeccionar

- | | |
|--------------|--|
| Cada 10 anys | Inspecció de l'estat dels junts i l'aparició de fissures i esquerdes dels tancaments d'obra de fàbrica ceràmica. |
| Cada 10 anys | Inspecció general dels tancaments de la façana. |



Cada any Neteja de la superfície de les cornises.

2. ACABATS DE FAÇANA

DESCRIPCIÓ CONSTRUCTIVA

- Revestiment de morter monocapa
- Aplacat de pedra
- Enrajolat de peces ceràmiques
- Fixació de l'aplatat amb morter

INSTRUCCIONS D'ÚS

Els acabats de la façana acostumen a ser uns dels punts més fràgils de l'edifici ja que estan en contacte directe amb la intempèrie. D'altra banda, el que inicialment potser només és brutícia o una degradació de la imatge estètica de la façana, es pot convertir en un perill, ja que qualsevol desprendiment cauria directament sobre el carrer.

Els aplacats de pedra natural s'embruten amb molta facilitat depenent de la porositat de la pedra. Consulteu al vostre Tècnic de Capçalera la possibilitat d'aplicar un producte protector incolor.

Les rajoles es poden netejar amb aigua calenta. S'ha de vigilar que no hi hagi peces esquerdades, ja que es poden desprendre amb facilitat.

OPERACIONS DE MANTENIMENT

A inspeccionar

Cada 10 anys Inspecció del morter monocapa de la façana.

Cada 10 anys Inspecció general dels acabats de la façana.

Cada 10 anys Neteja de l'aplatat de pedra de la façana.

Cada 10 anys Neteja de l'enrajolat de peces ceràmiques de la façana.

3. PARETS MITGERES VISTES

DESCRIPCIÓ CONSTRUCTIVA

- Envà pluvial de plaques de fibrociment



INSTRUCCIONS D'ÚS

Les parets mitgeres són aquelles que separen l'edifici dels edificis veïns. Quan no hi hagi edificis veïns o siguin més baixos, les mitgeres quedaran a la vista i hauran d'estar protegides com si fossin façanes.

Pel que fa a les plaques de fibrociment, durant la vida de l'edifici s'evitarà donar cops que puguin provocar trencaments de les peces. Si la superfície es comença a ennegrir i a erosionar és convenient fixar les fibres amb un vernís específic.

OPERACIONS DE MANTENIMENT

A inspeccionar

Cada 5 anys Inspecció general dels envans pluvials.

Cada 5 anys Control de l'estat dels junts, les fixacions, els ancoratges i l'aparició de fissures als envans pluvials de plaques de fibrociment.

4. BALCONS, AMPITS I LLINDES

DESCRIPCIÓ CONSTRUCTIVA

- Balcons continuant les biguetes de formigó armat al sostre
- Ampits prefabricats de formigó
- Llindes de formigó armat

INSTRUCCIONS D'ÚS

Als balcons i les galeries no s'han de col·locar càrregues pesades, com ara jardineres o materials emmagatzemats. També s'hauria d'evitar que l'aigua que s'utilitza per regar regalimi per la façana.

OPERACIONS DE MANTENIMENT

A inspeccionar

Cada 5 anys Inspecció general de l'estanquitat dels acabats de les cornises, balcons, llindes i cossos sortints de la façana.

Cada 6 mesos Neteja dels ampits.

5. FINESTRES, BARANES, REIXES I PERSIANES DE FAÇANA



DESCRIPCIÓ CONSTRUCTIVA

- Baranes de perfils d'alumini
- Baranes de vidre laminat
- Finestres i balconeres d'alumini
- Persianes enrotllables de PVC
- Reixes de ferro forjat
- Gelosies prefabricades de formigó

INSTRUCCIONS D'ÚS

Les finestres i balcons exteriors són elements comuns de l'edifici, tot i que el seu ús sigui majoritàriament privat. Qualsevol modificació de la seva imatge exterior (incloent-hi el canvi de perfil·leria) haurà de ser aprovada per la Comunitat de Propietaris. Tanmateix, la neteja i el manteniment correspon als usuaris dels habitatges.

No es recolzaran, sobre les finestres i balcons, elements de subjecció de bastides, politges per aixecar càrregues o mobles, mecanismes de neteja exteriors o d'altres objectes que els puguin malmetre.

No s'han de donar cops forts a les finestres. D'altra banda, les finestres poden aconseguir una alta estanquitat a l'aire i al soroll amb la col·locació de ribets especialment concebuts per aquesta finalitat.

Els vidres s'hauran de netejar amb aigua sabonosa, preferentment tèbia, i posteriorment s'assecaran. No s'han de fregar amb draps secs, ja que el vidre es ratllaria.

L'alumini s'ha de netejar amb detergents no alcalins i aigua calenta. Cal utilitzar un drap suau o una esponja.

A les persianes enrotllables de PVC, s'ha d'evitar forçar les lamel·les quan perdin l'horitzontalitat o es quedin encallades a les guies. S'ha de netejar amb detergents no alcalins i aigua calenta. Cal utilitzar un drap suau o una esponja.

OPERACIONS DE MANTENIMENT

A inspeccionar

Cada 10 anys	Comprovació de l'estat de les condicions de solidesa, ancoratge i fixació de les baranes.
Cada 10 anys	Comprovació de l'estat de les condicions de solidesa, ancoratge i fixació de les baranes.
Cada 10 anys	Comprovació del segellat dels bastiments amb la façana i especialment amb l'escopidor.
Cada 10 anys	Comprovació de l'estat de les finestres i balconeres, la seva estabilitat i la



seva estanquitat a l'aigua i a l'aire. Es repararan si s'escau.

Cada 10 anys	Comprovació de l'estat de les condicions de solidesa, ancoratge i fixació de les reixes.
Cada 6 mesos	Neteja de les finestres, balconeres, persianes i gelosies.
Cada 6 mesos	Neteja de les canals i les perforacions de desguàs de les finestres i balconeres i neteja de les guies dels tancaments de tipus corredís.
Cada 6 mesos	Neteja de les finestres, balconeres, persianes i gelosies.
Cada 6 mesos	Neteja de les finestres, balconeres, persianes i gelosies.

A renovar

Cada 5 anys	Reposició de les cintes de les persianes enrollatbles
Cada 5 anys	Polit de les ratllades i els cops de les finestres i persianes de PVC.
Cada 10 anys	Renovació del segellat dels bastiments amb la façana.

6. AÏLLAMENT TÈRMIC I ACÚSTIC

DESCRIPCIÓ CONSTRUCTIVA

- Aïllament format per dos fulls + material aïllant
- Aïllament format per un sol full
- Envidrament de vidre doble
- Material aïllant en forma de plaques
- El material aïllant és de polietilè expandit
- El gruix de l'aïllament dels tancaments és de 4 cm

INSTRUCCIONS D'ÚS

Aïllament tèrmic

Una manca d'aïllament tèrmic pot ser la causa de l'existència d'humitats de condensació. El Tècnic de Capçalera haurà d'analitzar els símptomes adequadament per tal de determinar possibles defectes a l'aïllament tèrmic.



Si l'aïllament tèrmic es mulla, perd la seva efectivitat. Per tant, s'ha d'evitar qualsevol tipus d'humitat que el pugui afectar.

Aïllament acústic

El soroll es transmet per l'aire o per mitjà dels materials de l'edifici. Pot provenir del carrer o de l'interior de la casa.

El soroll del carrer es pot reduir mitjançant finestres amb doble vidre o dobles finestres. El soroll de les persones es pot reduir amb la col·locació de materials aïllants o absorbents acústics a parets i sostres.

COBERTA

1. COBERTA PLANA

DESCRIPCIÓ CONSTRUCTIVA

- Coberta plana transitable
- Impermeabilització amb làmina de polietilè
- Acabat amb rajoles ceràmiques

INSTRUCCIONS D'ÚS

Les cobertes planes s'han de mantenir netes i sense herbes, especialment les buneres, les canals i els aiguafons. És preferible no col·locar jardineres a prop dels desguassos o bé que estiguin elevades del sòl per permetre el pas de l'aigua.

Aquest tipus de coberta només ha d'utilitzar-se per a l'ús a què hagi estat projectada. En aquest sentit, s'evitarà l'emmagatzematge de materials, mobles, etc., i l'abocament de productes químics agressius com ara olis, dissolvents o lleixiu.

Si a la coberta s'instal·len noves antenes, equips d'aire condicionat o, en general, aparells que requereixin ser fixats, la subjecció no ha d'afectar la impermeabilització.

Tampoc no han d'utilitzar-se com a punts d'ancoratge de tensors, de baranes metàl·liques o d'obra, ni de conductes d'evacuació de fums existents, llevat que el Tècnic de Capçalera ho autoritzi. Si aquestes noves instal·lacions precisen d'un manteniment periòdic, es preveurà al seu entorn les proteccions adequades.

En cas que s'observin humitats als pisos sota coberta, caldrà controlar-les, ja que poden tenir un efecte negatiu sobre els elements estructurals.

OPERACIONS DE MANTENIMENT

A inspeccionar

Cada any	Comprovació de la impermeabilització als punts de trobada amb altres elements: ampits, xemeneies, etc.
----------	--



Cada 3 anys	Inspecció dels acabats de la coberta plana.
Cada 5 anys	Inspecció dels ancoratges i fixacions dels elements subjectes a la coberta plana, com ara antenes, parallamps, etc., reparant-los si escau.
Cada 5 anys	Revisió general de la coberta plana amb substitució de les peces trencades o soltes.
Cada 6 mesos	Neteja de les cobertes planes, evitant l'acumulació de fullaraca, papers i brutícia general a les buneres.
Cada 10 anys	Neteja de possibles acumulacions de fongs, molsa i plantes a la coberta plana.

A renovar

Cada 10 anys	Aplicació de fungicida a les cobertes amb acabat enrajolat.
Cada 15 anys	Substitució de la làmina de polietilè.
Cada 20 anys	Substitució total de les rajoles.

2. LLUERNES I CLARABOIES

DESCRIPCIÓ CONSTRUCTIVA

- Lluernes i claraboies practicables
- Estructura d'entramat d'acer
- Cobertura de policarbonat amb cel·lular

INSTRUCCIONS D'ÚS

Les claraboies i lluernes s'han de netejar amb assiduitat, ja que en cas d'embrutar-se redueixen considerablement la quantitat de llum que deixen passar.

Per la seva situació dins l'edifici, han d'extremar-se les mesures de seguretat en el moment de netejar-les per tal d'evitar accidents.

OPERACIONS DE MANTENIMENT

A inspeccionar



Cada 5 anys	Comprovació de l'estat dels mecanismes de tancament i de maniobra de les lluernes i claraboies practicables. Es repararan si s'escau.
Cada 5 anys	Inspecció de l'estructura, dels ancoratges i les fixacions de les lluernes i claraboies.
Cada 5 anys	Inspecció de la lluerna feta de policarbonat cel·lular i dels seus elements de fixació.
Cada 5 anys	Inspecció de tots els segellats de les lluernes i claraboies.
Cada 6 mesos	Neteja de les lluernes i claraboies.

A renovar

Cada 3 anys	Renovació de la pintura de protecció de l'entramat d'acer de les lluernes i claraboies.
-------------	---

3. AÏLLAMENT TÈRMIC DE COBERTA

DESCRIPCIÓ CONSTRUCTIVA

- Aïllament format amb material aïllant adossat
- Material aïllant en forma de làmines
- El material aïllant és de polietilè de expandit
- El gruix de l'aïllament de la coberta és de 4 cm

INSTRUCCIONS D'ÚS

Si l'aïllament tèrmic es mulla, perd la seva efectivitat. Per tant, s'ha d'evitar qualsevol tipus d'humitat que el pugui afectar. Igual que succeeix amb les façanes, la manca d'aïllament tèrmic pot ser la causa de l'existència d'humitats de condensació. Si n'apareixen consulteu el vostre Tècnic de Capçalera.

TANCAMENTS I ACABATS INTERIORS

1. ENVANS DE DISTRIBUCIÓ I CEL RASOS

DESCRIPCIÓ CONSTRUCTIVA

- Envans de ceràmica
- Envans de plaques de cartró-guix



- Cels rasos de plaques de guix
- Material aïllant en forma de plaques
- El material aïllant és polietilè expandit
- El gruix de l'aïllament dels envans i cel rasos és de 4 cm

INSTRUCCIONS D'ÚS

Les modificacions d'envans (supressió, addició, canvi de distribució o obertures de passos) necessiten la conformitat del vostre Tècnic de Capçalera.

No és convenient fer regates als envans per passar instal·lacions, especialment les de traçat horitzontal o inclinat. Si es pengen o es claven objectes als envans, s'ha de procurar no afectar les instal·lacions encastades. Abans de perforar un envà és necessari comprovar si passa alguna conducció per aquest punt.

Les fissures, les esquerdes i les deformacions, els desploms o els abombaments són defectes als envans de distribució que denuncien, quasi sempre, altres defectes estructurals importants i cal analitzar-los en profunditat per un tècnic especialitzat. Els danys causats per l'aigua es repararan immediatament.

El soroll de persones (dels veïns del costat, de la gent que camina pel pis de sobre) pot resultar molest. Generalment, es pot resoldre el problema col·locant materials aïllants o absorbents acústics a parets i sostres.

Per altra banda, i com a prevenció, cal evitar sorolls innecessaris. És recomanable evitar sorolls excessius a partir de les deu de la nit (jocs infantils, televisió, etc.). Els electrodomèstics (aspiradors, rentadores, etc.) també poden molestar.

Els límits acceptables de soroll a la sala d'estar, a la cuina i al menjador estan en els 45 dB (dB: decibel, unitat de mesura del nivell d'intensitat acústica) de dia i en els 40 dB de nit. A les habitacions són recomanables uns nivells de 40 dB de dia i de 30 dB de nit. Als espais comuns de l'edifici es poden arribar als 50 dB.

Heu de consultar al vostre Tècnic de Capçalera la solució més adequada.

Si es desitja penjar objectes als envans ceràmics s'utilitzaran tacs i cargols.

Per penjar objectes a les plaques de cartró-guix es precisen tacs especials o tenir feta la previsió a l'interior de l'envà.

OPERACIONS DE MANTENIMENT

A inspeccionar

Cada 10 anys Inspecció dels envans de ceràmica.

Cada 10 anys Inspecció dels envans de plaques de cartró-guix.

Cada 10 anys Inspecció dels cels rasos.



2. REVESTIMENTS VERTICALS I HORIZONTALS

DESCRIPCIÓ CONSTRUCTIVA

- El suport del revestiment vertical està enguixat
- El suport del revestiment vertical està arrebossat
- El suport del revestiment horitzontal està enguixat
- El suport del revestiment horitzontal està arrebossat
- Acabat pintat
- Acabat amb aplacat de ceràmica

INSTRUCCIONS D'ÚS

ACABATS DE PARETS I SOSTRES

Els revestiments interiors, com tots els elements constructius, tenen una durada limitada. Solen estar exposats al desgast per abrasió, fregament i cops.

Són materials que necessiten més manteniment i han de ser substituïts amb una certa freqüència. Per aquest motiu, es recomana conservar una certa quantitat dels materials utilitzats per corregir desperfectes i en previsió de petites reformes.

Com a norma general s'evitarà el contacte d'elements abrasius amb la superfície del revestiment. La neteja també s'ha de fer amb productes no abrasius.

Quan s'observin anomalies als revestiments no imputables a l'ús, consulteu al vostre Tècnic de Capçalera. Els danys causats per l'aigua s'han de reparar immediatament.

Sovint els defectes als revestiments són conseqüència d'altres defectes dels paraments de suport, parets, envans o sostres, que poden tenir diversos orígens ja analitzats en d'altres apartats. No podem actuar sobre el revestiment si prèviament no es determinen les causes del problema.

No s'admetrà la subjecció d'elements pesants en el gruix del revestiment, s'han de subjectar a la paret de suport o als elements resistents, sempre amb les limitacions de càrrega que imposin les normes.

L'acció perllongada de l'aigua deteriora les parets i sostres revestits amb guix.

Quan sigui necessari pintar els paraments arrebossats, s'utilitzaran pintures compatibles amb la calç o el ciment del suport.

L'acció perllongada de l'aigua deteriora les parets i sostres revestits amb guix.

Quan sigui necessari pintar els paraments arrebossats, s'utilitzaran pintures compatibles amb la calç o el ciment del suport.

OPERACIONS DE MANTENIMENT

A inspeccionar

Cada 5 anys Control de l'aparició d'anomalies com ara fissures, esquerdes i moviments o



trencaments als revestiments verticals i horitzontals.

Cada 6 mesos Neteja dels aplacats de ceràmica.

A renovar

Cada 5 anys Repintat dels paraments interiors.

3. PAVIMENTS, SÒCOLS I GRAONS

DESCRIPCIÓ CONSTRUCTIVA

- Paviments, sòcols i graons de ceràmica esmaltada
- Paviments, sòcols i graons de gres natural o esmaltat

INSTRUCCIONS D'ÚS

Els paviments, com tots els elements constructius, tenen una durada limitada i, com els revestiments interiors, estan molt exposats al deteriorament per abrasió, fregament i cops. Són materials que necessiten un bon manteniment i una bona neteja i que, segons les característiques, han de substituir-se amb una certa freqüència.

Com a norma general, s'evitarà el contacte amb elements abrasius. El mercat ofereix molts productes de neteja que permeten a l'usuari mantenir els paviments amb eficàcia i economia. L'aigua és un element habitual en la neteja de paviments, però s'ha d'utilitzar amb prudència ja que alguns materials, com per exemple la fusta, es degraden més fàcilment amb la humitat, i d'altres materials ni tan sols l'admeten. Els productes abrasius com el lleixiu, els àcids o l'amoníac, s'han d'utilitzar amb prudència, ja que són capaços de decolorar i destruir molts dels materials de paviment.

Els productes que incorporen abrillantadors no són recomanables ja que poden augmentar l'adherència de la pols.

Les peces despreses o trencades han de substituir-se ràpidament per tal d'evitar que s'afectin les peces contigües.

Es recomana conservar una certa quantitat dels materials utilitzats als paviments per tal de corregir futurs desperfectes i en previsió de petites reformes.

Quan s'observin anomalies als paviments no imputables a l'ús, consulteu al vostre Tècnic de Capçalera.

Els danys causats per l'aigua es repararan sempre el més ràpidament possible. En ocasions els defectes als paviments són conseqüència d'altres defectes dels sostres o de les soleres de suport, que poden tenir altres causes, ja analitzades en d'altres apartats.

Les peces ceràmiques esmaltades només necessiten una neteja freqüent, s'escombraran i es fregaran. S'utilitzaran sabons neutres o detergents líquids. No s'utilitzaran àcids forts. La seva resistència superficial és variada, per tant han d'adequar-se als usos establerts. Els cops contundents poden trencar-les o escrotonar-les.



Els materials ceràmics de gres exigeixen un treball de manteniment bastant reduït, no són atacats pels productes químics normals. La seva resistència superficial és variada, per tant han d'adequar-se als usos establerts. Els cops contundents poden trencar-los o escrostonar-los.

OPERACIONS DE MANTENIMENT

4. PORTES I BARANES INTERIORS

DESCRIPCIÓ CONSTRUCTIVA

- Les portes tenen bastiments de fusta
- Portes de fusta aplacada
- Portes de vidre
- Acabat de les portes lacat
- Acabat de les portes envernissat
- Ferramentes de llautó
- Ferramentes d'alumini
- Baranes de perfils d'acer

INSTRUCCIONS D'ÚS

Si s'aprecien defectes de funcionament als panys és convenient comprovar-ne l'estat i substituir-los si és el cas. La reparació del pany, si la porta queda tancada, pot obligar a trencar la porta o el bastiment.

Els vidres es netejaran amb aigua sabonosa, preferentment tèbia, i s'assecaran. No s'han de fregar amb draps secs, ja que el vidre es ratllaria.

L'acer inoxidable s'ha de netejar amb detergents no alcalins i aigua calenta. S'ha d'utilitzar un drap suau o una esponja.

OPERACIONS DE MANTENIMENT

A inspeccionar

Cada 5 anys	Comprovació de l'estat de les portes, la seva estabilitat i els deterioraments que s'hagin produït. Reparació si s'escau.
Cada 5 anys	Comprovació de l'estat de les portes, la seva estabilitat i els deterioraments que s'hagin produït. Reparació si s'escau.
Cada 5 anys	Inspecció de l'ancoratge de les baranes interiors.
Cada mes	Neteja de les portes interiors.



- Cada mes Neteja de les portes interiors.
- Cada mes Neteja de les baranes interiors.
- Cada 6 mesos Abrillantat del llautó dels ferratges amb productes especials.

A renovar

- Cada 10 anys Renovació dels acabats lacats de les portes.
- Cada 10 anys Renovació dels acabats envernissats de les portes.

INSTAL·LACIONS DE SUBMINISTRAMENT

1. XARXA D'EVACUACIÓ

DESCRIPCIÓ CONSTRUCTIVA

- Baixants d'aigües residuals de PVC
- Claveguerons de PVC
- Pericons de PVC

INSTRUCCIONS D'ÚS

La xarxa de sanejament es compon bàsicament d'elements i conductes de desguàs dels aparells de cada planta i d'algunes recintes de l'edifici, que connecten amb la xarxa de sanejament vertical (baixants) i amb els claveguerons, pericons, col·lectors, etc., fins a la xarxa municipal o un altre sistema autoritzat.

Avui dia, a la majoria d'edificis, hi ha una sola xarxa de sanejament per evacuar conjuntament les aigües fecals o negres i les aigües pluvials. La tendència és separar la xarxa d'aigües pluvials, per una part, i la xarxa d'aigües negres, per l'altra. Si es diversifiquen les xarxes dels municipis es produiran estalvis importants en depuració d'aigües.

A la xarxa de sanejament és molt important conservar la instal·lació neta i lliure de dipòsits. Es pot aconseguir amb un manteniment reduït basat en una utilització adequada i en uns hàbits higiènics correctes per part dels usuaris.

La xarxa d'evacuació d'aigua, sobretot l'inodor, no es pot utilitzar com a abocador de deixalles. No s'hi poden llençar plàstics, cotó, gomes, compreses, fulles d'afaitar, bastonets, etc. Les substàncies i els elements anteriors, per si mateixos o combinats, poden taponar o, fins i tot, destruir per procediments físics o reaccions químiques les conduccions i/o els seus elements, produint-se vessaments pudents com ara fuites, taques, etc.



S'han de revisar amb freqüència els sifons de les buneres i comprovar que no els falti aigua, per tal d'evitar que les olors de la xarxa surtin a l'exterior.

Per desembussar els conductes no es poden utilitzar àcids o productes que perjudiquin els desguassos. S'utilitzaran sempre detergents biodegradables per tal d'evitar la creació d'escumes que petrifiquin dins dels sifons i dels pericons de l'edifici. Tampoc s'abocaran aigües que continguin olis, colorants permanents o substàncies tòxiques. Com a exemple, un litre d'oli mineral contamina 10.000 litres d'aigua.

Qualsevol modificació a la instal·lació o a les condicions d'ús que puguin alterar el normal funcionament serà feta mitjançant un estudi previ i sota la direcció del vostre Tècnic de Capçalera.

Les possibles fuites es localitzaran i repararan al més aviat possible.

OPERACIONS DE MANTENIMENT

A inspeccionar

Cada mes	Comprovació de l'existència d'aigua als sifons dels aparells sanitaris.
Cada 5 anys	Inspecció de l'estat dels baixants.
Cada 5 anys	Inspecció dels claveguerons.
Cada 6 mesos	Neteja de buneres i sifons de la xarxa de sanejament i comprovació de l'existència d'aigua al sífó.
Cada 3 anys	Neteja dels pericons a peu de baixant, els pericons de pas i els pericons sífònics.

2. XARXA D'AIGUA SANITÀRIA

DESCRIPCIÓ CONSTRUCTIVA

- Hi ha bateria de comptadors
- Muntants de coure
- Les canonades són encastades

INSTRUCCIONS D'ÚS

Responsabilitats

El manteniment de la instal·lació a partir del comptador (no només des de la clau de pas de l'habitatge) és a càrrec de cadascun dels usuaris. El manteniment de les instal·lacions



situades entre la clau de pas de l'edifici i els comptadors correspon al propietari de l'immoble o a la Comunitat de Propietaris.

La cambra de comptadors serà accessible només per al porter o vigilant i el personal de la companyia subministradora o de manteniment. Cal vigilar que les reixes de ventilació no estiguin obstruïdes, així com també l'accés a la cambra.

Precaucions

Es recomana tancar la clau de pas de l'habitatge en cas d'absència prolongada. Si l'absència ha estat molt llarga s'han de revisar els junts abans d'obrir la clau de pas.

Totes les fuites o defectes de funcionament a les conduccions, els accessoris o els equips es repararan immediatament.

Totes les canalitzacions metàl·liques es connectaran a la xarxa de posada a terra. És prohibit d'utilitzar les canonades com a elements de contacte de les instal·lacions elèctriques amb el terra.

Per desembussar canonades, no s'han d'utilitzar objectes punyents que puguin perforar-les.

En cas de baixes temperatures, s'ha de deixar córrer l'aigua per les canonades per tal d'evitar que es geli l'aigua al seu interior.

El correcte funcionament de la xarxa d'aigua calenta és un dels factors que influeixen més decididament en l'estalvi d'energia, per aquest motiu ha de ser objecte d'una atenció més gran per obtenir un rendiment energètic òptim.

A la revisió general s'ha de comprovar l'estat de l'aïllament i la senyalització de la xarxa d'aigua, l'estanquitat de les unions i els junts, i el correcte funcionament de les claus de pas i vàlvules, i cal verificar la possibilitat de tancament total o parcial de la xarxa.

En cas de reparació, a les canonades no es pot empalmar l'acer galvanitzat amb el coure, ja que es produeixen problemes de corrosió dels tubs.

OPERACIONS DE MANTENIMENT

A inspeccionar

Cada mes	Accionament de la clau general de pas i de la resta de claus de pas.
Cada 2 anys	Revisió del comptador d'aigua.
Cada 2 anys	Revisió complerta de la xarxa d'aigua sanitària. Reparació si és necessari.
Cada 5 anys	Realització d'una prova d'estanquitat i funcionament de la xarxa d'aigua.
Cada 20 anys	Neteja dels sediments i incrustacions de l'interior de les conduccions.



3. XARXA D'ELECTRICITAT

DESCRIPCIÓ CONSTRUCTIVA

- El grau d'electrificació per edificis d'habitatges segons el REBT és mitjà
- Disposa de xarxa de terra
- La càrrega total de la instal·lació és : 150 Kw
- La potència contractada per a cada habitatge és : 7.5 W
- La potència contractada pel garatge és : 3 W
- La potència contractada pel local és : 8 W
- La potència contractada pels serveis generals és : 2 W

INSTRUCCIONS D'ÚS

La instal·lació elèctrica està formada pel comptador, per la derivació individual, pel quadre general de comandament i protecció i pels circuits de distribució interior. Al mateix temps, el quadre general de comandament i protecció està format per un interruptor de control de potència (ICP), un interruptor diferencial (ID) i els petits interruptors automàtics (PIA).

L'ICP és el mecanisme que controla la potència que subministra la xarxa de companyia. L'ICP desconnecta la instal·lació quan la potència consumida és superior a la contractada o bé quan es produeix un curtcircuit (contacte directe entre dos fils conductors) i el PIA del seu circuit no es dispara prèviament.

L'interruptor diferencial (ID) protegeix contra les fuites accidentals de corrent com, per exemple, les que es produeixen quan es toca amb el dit un endoll o quan un fil elèctric toca una canonada d'aigua o la carcassa de la rentadora. L'interruptor diferencial (ID) és indispensable per tal d'evitar accidents. Sempre que es produeix una fuga salta l'interruptor.

Cada circuit de distribució interior té assignat un PIA que salta quan el consum del circuit és superior al previst. Aquest interruptor protegeix contra els curtcircuits i les sobrecàrregues.

Responsabilitats

El manteniment de la instal·lació elèctrica a partir del comptador (i no només des del quadre general d'entrada a l'habitatge) és a càrrec de cadascun dels usuaris.

El manteniment de la instal·lació entre la caixa general de protecció i els comptadors correspon al propietari de l'immoble o a la Comunitat de Propietaris. Tot i que la instal·lació elèctrica té desgasts molt petits, difícils d'apreciar, és convenient fer revisions periòdiques per tal de comprovar el bon funcionament dels mecanismes i l'estat del cablejat, de les connexions i de l'aïllament. A la revisió general de la instal·lació elèctrica s'ha de verificar la canalització de les derivacions individuals comprovant l'estat dels conductes, fixacions, aïllament i tapes de registre, i verificar l'absència d'humitat.

La cambra de comptadors serà accessible només per al porter o vigilant, i el personal de la companyia subministradora o de manteniment. S'ha de vigilar que les reixes de ventilació no estiguin obstruïdes, així com també l'accés a la cambra.



Precaucions

Les instal·lacions elèctriques s'han d'utilitzar amb precaució pel perill que comporten. Està prohibit manipular els circuits i els quadres generals, aquestes operacions han de ser efectuades exclusivament per personal especialista.

No s'ha de permetre als nens manipular els aparells elèctrics quan estiguin endollats i, en general, s'ha d'evitar manipular-los amb les mans humides. S'ha de tenir especial cura en les instal·lacions de banys i cuines (locals humits).

No es poden connectar als endolls aparells de potència superior a la prevista o diversos aparells que, en conjunt, tinguin una potència superior. Si s'aprecia un escalfament dels cables o dels endolls connectats a un determinat punt, s'han de desconnectar. És símptoma que la instal·lació està sobrecarregada o no està preparada per tal de rebre l'aparell. Les clavilles dels endolls han d'estar ben cargolades per tal d'evitar que facin espurnes. Les connexions dolentes originen escalfaments que poden generar un incendi.

És recomanable tancar l'interruptor de control de potència (ICP) de l'habitatge en cas d'absència prolongada. Si es deixa el frigorífic en funcionament, no és possible desconnectar l'interruptor de control de potència, però sí tancar els petits interruptors automàtics d'altres circuits.

Periòdicament, és recomanable prémer el botó de prova del diferencial (ID), el qual ha de desconnectar tota la instal·lació. Si no la desconnecta, el quadre no ofereix protecció i caldrà avisar l'instal·lador.

Per netejar els llums i les plaques dels mecanismes elèctrics s'ha de desconnectar la instal·lació elèctrica. S'han de netejar amb un drap lleugerament humit amb aigua i detergent. L'electricitat es connectarà un cop s'hagin assecat les plaques.

OPERACIONS DE MANTENIMENT

A inspeccionar

Cada 2 anys Comprovació de les connexions de la xarxa de presa de terra i mesura de la seva resistència

Cada 4 anys Revisió general de la xarxa d'electricitat.

4. XEMENEIES, EXTRACTORS I CONDUCTES DE VENTILACIÓ

DESCRIPCIÓ CONSTRUCTIVA

- Xemeneies i conductes de ventilació d'obra de fàbrica
- Xemeneies i conductes de ventilació metàl·lics
- La ventilació és estàtica
- El barret de ventilació és estàtic



INSTRUCCIONS D'ÚS

Una bona ventilació és necessària a tots els edificis. Els espais interiors dels habitatges han de ventilar-se periòdicament per tal d'evitar humitats de condensació. La ventilació s'ha de fer preferentment a hores de sol, durant 20 o 30 minuts. És millor ventilar els dormitoris a primera hora del matí. Hi ha estances que per les seves característiques necessiten més ventilació que altres, com és el cas de les cuines i els banys. Per aquest motiu, en ocasions la ventilació es fa per mitjà de conductes, i en ocasions s'utilitzen extractors per millorar-la.

OPERACIONS DE MANTENIMENT

A inspeccionar

Cada 2 anys Inspecció de les xemeneies d'evacuació de fums.

Cada 4 anys Comprovar el correcte funcionament de les columnes de ventilació.

Cada 6 mesos Neteja de les reixetes dels conductes de ventilació.

Cada 6 mesos Neteja de les reixetes dels conductes de ventilació.

5. XARXA DE TELECOMUNICACIONS

DESCRIPCIÓ CONSTRUCTIVA

- Telefonia bàsica
- Antena col·lectiva de TV/FM i xarxa coaxial
- Antena parabòlica
- Porter electrònic

INSTRUCCIONS D'ÚS

Ús

El propietari de l'immoble o la Comunitat de Propietaris són els responsables del manteniment de la part de la infraestructura comuna, entesa com a canalitzacions, compresa entre el punt d'entrada general de la xarxa o l'immoble i el registre d'accés d'usuari, així com adoptar les mesures necessàries per evitar l'accés no autoritzat i la manipulació incorrecta de la infraestructura.

Així mateix, el propietari de l'immoble o la Comunitat de Propietaris i l'instal·lador responsable de les actuacions sobre l'equipament d'accés al servei de telecomunicacions per cable han de facilitar a la Direcció General de Radiodifusió i Televisió la realització de les instal·lacions que aquesta efectui i, amb aquesta finalitat permetran l'accés a les instal·lacions i a la documentació que els sigui requerida.



OPERACIONS DE MANTENIMENT

A inspeccionar

Cada any	Revisió general de la xarxa de telefonia bàsica interior.
Cada any	Inspecció de l'estat de l'antena de TV.
Cada any	Inspecció de la instal·lació del porter electrònic.
Cada 2 anys	Revisió general de la xarxa de telecomunicacions
Cada 4 anys	Inspecció de l'estat de l'antena col·lectiva de TV/FM.
Cada 4 anys	Inspecció de l'estat de l'antena parabòlica de TV.

EQUIPAMENTS

1. APARELLS ELEVADORS

DESCRIPCIÓ CONSTRUCTIVA

- Maquinària de l'ascensor hidràulica
- La càrrega màxima admissible a l'ascensor és de 650 kg
- L'ascensor dóna servei a 3 plantes
- El nombre màxim de persones permès a l'ascensor és de 4
- Nombre d'ascensors de l'edifici :1

INSTRUCCIONS D'ÚS

Responsabilitats

Algú s'ha de fer responsable del funcionament de la instal·lació. Normalment és el president de la Comunitat de Propietaris o el conserge.

El manteniment de la instal·lació d'ascensors s'ha d'encarregar a una empresa especialitzada, mitjançant un contracte. Aquesta empresa enregistrarà les dates de visita, el resultat de les inspeccions i les incidències en un Llibre de Registre de Revisions, el qual romandrà en poder del responsable de la instal·lació.



La cambra de màquines serà accessible només per al porter o vigilant, i el personal de manteniment. S'ha de vigilar que les reixes de ventilació no estiguin obstruïdes, així com tampoc l'accés a la cambra.

Precaucions

Els ascensors no poden ser utilitzats per nens que no vagin acompanyats de persones adultes.

L'ascensor pot suportar un pes limitat i un nombre màxim de persones (indicats a la cabina i a l'apartat anterior). Aquesta limitació s'ha de respectar per tal d'evitar accidents. Els ascensors no es poden utilitzar com a muntacàrregues.

Si s'observa qualsevol anomalia (les portes s'obren en mig del recorregut, l'ascensor s'atura quedant desnivellat respecte al replà, hi ha interruptors que no funcionen, etc.) s'haurà d'aturar el servei i avisar a l'empresa de manteniment.

Si l'ascensor es queda sense electricitat, no s'ha d'intentar sortir de la cabina. S'ha d'esperar que es restableixi el subministrament d'electricitat o que la cabina es remunti manualment fins un replà.

Com a mínim la documentació que ha tenir l'ascensor ha d'incloure un manual d'instruccions que tingui plànols i esquemes necessaris per a l'ús i el manteniment, la inspecció, les reparacions, les revisions periòdiques i les operacions d'emergència.

L'ascensor tindrà un manual d'instruccions exclusius per els següents components de seguretat:

- Dispositiu de bloqueig de les portes dels replans
- Dispositius per a prevenir la caiguda de la cabina i els moviments ascendents incontrolats
- Dispositius per la limitació de la velocitat
- Components de seguretat sobre gats dels circuits hidràulics de potència quan s'utilitzen com a dispositius de prevenció de caiguda
- Dispositius elèctrics de seguretat en forma d'interruptors de seguretat que contenen components electrònics.

OPERACIONS DE MANTENIMENT

2. CALEFACCIÓ I REFRIGERACIÓ

DESCRIPCIÓ CONSTRUCTIVA

- El sistema de condicionament interior incorpora tractament de calefacció
- El sistema de condicionament interior incorpora tractament de producció d'aigua calenta sanitària
- Les unitats terminals són radiadors són d'alumini
- L'energia utilitzada per la climatització és elèctrica



INSTRUCCIONS D'ÚS

S'han de llegir i seguir les instruccions de la instal·lació abans de posar-la en funcionament per primera vegada.

El correcte funcionament de la instal·lació és un dels factors que influeixen més decisivament en l'estalvi d'energia, per tant s'ha de mantenir amb cura per obtenir un rendiment òptim.

Si els radiadors disposen de purgadors individuals s'ha de treure l'aire que pugui haver entrat dins de la instal·lació. Els radiadors que contenen aire no escalfen, i aquest mateix aire permet que s'oxidin i es facin malbé més ràpidament. Tampoc deixi mai sense aigua la instal·lació, tot i que no funcioni.

OPERACIONS DE MANTENIMENT

A inspeccionar

Cada mes Revisió del sistema de preparació d'ACS segons ITE 08 (Ob.)

Cada any Purgat del circuit de radiadors d'aigua per treure l'aire interior abans de l'inici de temporada.

3. INSTAL·LACIONS DE PROTECCIÓ

DESCRIPCIÓ CONSTRUCTIVA

- Disposa de xarxa d'enllumenat d'emergència
- Extintors manuals de pols seca

INSTRUCCIONS D'ÚS

Aquestes instal·lacions són de prevenció i no s'utilitzen durant la vida normal de l'edifici, però la seva manca d'ús pot afavorir les avaries, per tant és necessari seguir les instruccions de manteniment periòdic correctament.

En cas de dur a terme proves de funcionament o simulacres d'emergència, s'haurà de comunicar amb l'antelació necessària als usuaris de l'edifici per tal d'evitar situacions de pànic.

Segons el tipus d'edifici, és necessari disposar d'un pla d'emergència, que ha d'estar aprovat per les autoritats competents. És recomanable que tots els usuaris de l'edifici coneguin l'existència dels elements de protecció de què es disposa i les instruccions per al seu ús correcte.

És convenient concertar un contracte de manteniment amb una empresa especialitzada del sector.



OPERACIONS DE MANTENIMENT

A inspeccionar

- | | |
|--------------|---|
| Cada 3 mesos | Comprovació de la bona accessibilitat i senyalització dels equips extintors i del bon estat dels precintes. |
| Cada 3 mesos | Comprovació de l'estat de càrrega (pes i pressió) dels extintors. |
| Cada any | Comprovació de l'estat de càrrega (pes i pressió) dels extintors i dels seus accessoris. |
| Cada any | Inspecció general de totes les instal·lacions de protecció. |
| Cada 5 anys | Prova de pressió dels extintors segons la MIE-AP5. |
| Cada mes | Neteja de l'enllumenat d'emergència. |

A renovar

- | | |
|--------------|-----------------------------|
| Cada 20 anys | Substitució dels extintors. |
|--------------|-----------------------------|

LES EMERGÈNCIES

En cas d'emergència actuar correctament amb rapidesa i eficàcia, en molts casos pot evitar-nos accidents i perills innecessaris o evitar un incendi.

PER PREVENIR ELS INCENDIS

- Eviti guardar dins de casa matèries inflamables o explosives (benzina, petards, dissolvents).
- Netegi el sutge de la xemeneia periòdicament perquè és molt inflamable.
- No apropi productes inflamables al foc. Tampoc no els utilitzi per encendre'l (alcohol, benzina).
- No faci bricolatge amb l'electricitat. Pot provocar sobreescalfaments o curtcircuits i incendis.
- Eviti fumar cigarrets al llit, ja que en cas de sobrevenir la son pot provocar un incendi.
- Ha de disposar sempre d'un extintor a casa, adequat al tipus de foc que es pugui produir.
- Desconnecti els aparells elèctrics i l'antena de televisió en cas de tempesta.



ACTUAR BÉ EN CAS D'INCENDI

- Avisi ràpidament els ocupants de la casa i telefoni als bombers.
- Tanqui totes les portes i finestres que pugui per separar-se del foc i evitar corrents d'aire. Mulli-les i tapi les entrades de fum amb roba o tovalloles mullades.
- Si hi ha instal·lació de gas, tanqui la clau de pas immediatament, i si hi ha alguna bombona de gas butà, allunyi-la dels focs de l'incendi.
- Si s'ha d'evacuar la casa faci-ho sempre escales avall. No agafi mai l'ascensor. Si el pas està tallat busqui una finestra i demani auxili. No salti ni es despengi per baixants o amb llençols per la façana.
- Excepte en els casos en els que sigui impossible sortir, la evacuació s'ha de fer sempre en sentit descendent.
- Abans d'obrir una porta, l'ha de tocar amb la mà. Si està calenta no l'obri. Si la sortida passa per llocs amb fum, s'ha d'ajupir, ja que a les zones baixes hi ha més oxigen.

ACTUAR EN CAS DE FUITA DE GAS

- Si es detecta una fuga de gas, tanqui immediatament la clau de pas. Cal ventilar l'espai, evitar encendre llumins, prémer timbres elèctrics, evitar les centelles, i sobretot avisar immediatament a l'empresa subministradora de gas o al servei d'urgències de la companyia.
- Sobretot cal evitar encendre o apagar el llum, ja que es poden produir centelles.

ACTUAR CORRECTAMENT EN ALTRES EMERGÈNCIES

- Grans nevades. No llençi la neu de la coberta al carrer. Desfaci-la amb sal o potassa.
- Forts vents. Després del temporal, revisi la coberta per veure si hi ha teules o peces despreses amb perill de caiguda.
- Si cau un llamp. Quan acabi la tempesta revisi el parallamps i comprovi les connexions.
- Inundacions. Ocupi les parts altes de la casa i desconnecti el quadre elèctric. No freni el pas de l'aigua amb barreres i parapets.



AJUNTAMENT DE REUS
URBANISME I HABITATGE

ANNEX DE JUSTIFICACIÓ DE PREUS

JUSTIFICACIÓ DE PREUS

Data: 17/09/25

Pàg.: 1

MA D'OBRA

CODI	UA	DESCRIPCIÓ	PREU	
A01-FEP3	h	Ajudant col·locador	24,27000	€
A01-FEP9	h	Ajudant pintor	24,27000	€
A01-FEPC	h	Ajudant calefactor	24,23000	€
A01-FEPD	h	Ajudant electricista	24,23000	€
A01-FEPE	h	Ajudant lampista	24,23000	€
A01-FEPH	h	Ajudant muntador	24,27000	€
A01-FEPM	h	Ajudant per a seguretat i salut	24,27000	€
A0D-0007	h	Manobre	22,66000	€
A0D-0009	h	Manobre per a seguretat i salut	22,66000	€
A0E-000A	h	Manobre especialista	23,99000	€
A0F-000B	h	Oficial 1a	27,20000	€
A0F-000C	h	Oficial 1a calefactor	28,11000	€
A0F-000D	h	Oficial 1a col·locador	27,20000	€
A0F-000E	h	Oficial 1a electricista	28,11000	€
A0F-000N	h	Oficial 1a lampista	28,11000	€
A0F-000P	h	Oficial 1a manyà	27,63000	€
A0F-000R	h	Oficial 1a muntador	28,11000	€
A0F-000S	h	Oficial 1a d'obra pública	27,20000	€
A0F-000T	h	Oficial 1a paleta	27,20000	€
A0F-000V	h	Oficial 1a pintor	27,20000	€
A0F-0015	h	Oficial 1a per a seguretat i salut	27,20000	€
MO052	h	Oficial 1ª muntador de sistemes de façanes prefabricades.	25,93000	€
MO099	h	Ajudant muntador de sistemes de façanes prefabricades.	22,46000	€

JUSTIFICACIÓ DE PREUS

Data: 17/09/25

Pàg.: 2

MAQUINÀRIA

CODI	UA	DESCRIPCIÓ	PREU
C154-003P	h	Camió per a transport de 7 t, per a seguretat i salut	48,16000 €
C176-00FX	h	Formigonera de 165 l	2,36000 €

JUSTIFICACIÓ DE PREUS

Data: 17/09/25

Pàg.: 3

MATERIALS

CODI	UA	DESCRIPCIÓ	PREU	
B011-05ME	m3	Aigua	2,29000	€
B03L-05N7	t	Sorra de pedrera per a morters	23,62000	€
B055-067M	t	Ciment pòrtland amb filler calcari CEM II/B-L 32,5 R segons UNE-EN 197-1, en sacs	163,45000	€
B059-06FN	kg	Guix de designació C6/20/2, segons la norma UNE-EN 13279-1	0,18000	€
B059-06FO	kg	Guix de designació B1/20/2, segons la norma UNE-EN 13279-1	0,18000	€
B090-06VU	kg	Adhesiu d'aplicació a dues cares de cautxú sintètic	6,17000	€
B0A1-07KL	u	Abraçadora plàstica, de 25 mm de diàmetre interior	0,46000	€
B0AQ-07EX	cu	Visos, d'acer galvanitzats	4,01000	€
B0AQ-07GR	cu	Visos per a plaques de guix laminat	12,93000	€
B0CC0-21OU	m2	Placa de guix laminat estàndard (A) i gruix 15 mm, amb vora afinada (BA), segons la norma UNE-EN 520	8,58000	€
B0Y1-12V6	m2	Amortització diària de bastida tubular metàl·lica fixa, formada per bastiments de 70 cm d'amplària i alçària <= 200 cm, amb bases regulables, tubs travessers, tubs de travament, plataformes de treball d'amplària com a mínim de 60 cm, escales d'accés, baranes laterals, sòcols i xarxa de protecció de poliamida, col·locada a tota la cara exterior i amarradors cada 20 m2 de façana, inclosos tots els elements de senyalització normalitzats	0,10000	€
B1473-0XJ1	u	Protector auditiu d'auricular, acoblat al cap amb arnès i orelles antisoroll, homologat segons UNE-EN 352-1 i UNE-EN 458	16,38000	€
B1474-0XL3	u	Parella de botes de seguretat resistents a la humitat, de pell rectificada, amb turmellera encoixinada sola antilliscant i antiestàtica, falca amortidora per al taló, llengüeta de manxa, de despreniment ràpid, amb plantilles i puntera metàl·liques	33,64000	€
B1477-07TR	u	Casc de seguretat per a ús normal, contra cops, de polietilè amb un pes màxim de 400 g, homologat segons UNE-EN 812	6,95000	€
B147Z-0XI6	u	Ulleres de seguretat antiimpactes estàndard, amb muntura universal, amb visor transparent i tractament contra l'entelament, homologades segons UNE-EN 167 i UNE-EN 168	8,16000	€
B5ZJ0-0MOY	m	Canal exterior de secció semicircular de PVC rígid, de 125 mm	5,68000	€
B5ZJ1-0NK1	u	Ganxo i suport de PVC per a canal de PVC rígid, de D 125 mm	3,14000	€
B5ZZB-131H	u	Vis d'acer galvanitzat de 5.4x65 mm, amb junts de metall i goma i tac de niló 8/10 mm	0,28000	€
B753-1KOO	kg	Morter impermeabilitzant de capa fina, pel mètode de membrana rígida, monocomponent, de base ciment + resina	1,18000	€
B7C43-0JOF	m2	Placa rígida de llana mineral de vidre (MW) per a aïllaments, segons UNE-EN 13162, de gruix 50 mm, amb una conductivitat tèrmica <= 0.032 W/(m·K), resistència tèrmica >= 1,563 m2·K/W	17,89000	€
B7C43-0JOH	m2	Placa rígida de llana mineral de vidre (MW) per a aïllaments, segons UNE-EN 13162, de gruix 50 mm, amb una conductivitat tèrmica <= 0.032 W/(m·K), resistència tèrmica >= 1,563 m2·K/W, amb vel negre	15,68000	€
B7C43-0JOS	m2	Placa rígida de llana mineral de vidre (MW) per a aïllaments, segons UNE-EN 13162, de gruix 50 mm, amb una conductivitat tèrmica <= 0.034 W/(m·K), resistència tèrmica >= 1,471 m2·K/W	10,16000	€
B7J1-0SL0	m	Cinta de paper resistent per a junts de plaques de guix laminat	0,04000	€
B7J6-0GSL	kg	Massilla per a junt de plaques de cartró-guix	1,54000	€
B7JE-0GTI	dm3	Massilla per a segellats, d'aplicació amb pistola, de base poliuretà monocomponent	22,45000	€
B845-2L8P	m2	Entramat d'estructura senzilla d'acer galvanitzat per a cel ras continu de plaques de guix laminat format per perfils col·locats cada 600 mm com a màxim, per a fixar al sostre mitjançant vareta de suspensió cada 1,2 m, per a suportar una càrrega de fins a 15 kg	5,14000	€
B896-HYAR	kg	Pintura plàstica, per a interiors	3,82000	€
B896-HYJB	kg	Pintura a la calç	0,72000	€
B8J0-354M	m	Coronament de paret de planxa d'alumini anoditzat de 3 mm de gruix, d'entre 400 i 600 mm de desenvolupament i de 4 plecs	66,00000	€
B8ZM-0P35	kg	Segelladora	4,92000	€
BAD0-H5ID	u	Conversió de fixe de planxa microperforada en dues fulles batents amb incorporació de bastiment de perfil laminat d'acer si és necessari. Col·locació de manetes i passadors.	321,39000	€

JUSTIFICACIÓ DE PREUS

Data: 17/09/25

Pàg.: 4

MATERIALS

CODI	UA	DESCRIPCIÓ	PREU	€
BAM0-H6K8	u	Porta corredissa d'apertura automàtica, d'una fulla de 100x210 cm, i 2 vidres laterals fixes, un de 30cm i l'altre de 110cm; un vidre fixe superior de 230x68cm; amb vidres laminars 5+5 mm amb perfil superior e inferior d'alumini, llinda amb mecanismes i tapa d'alumini, 2 radars detectors de presència, 1 cèl·lula fotoelèctrica de seguretat i quadre de comandament de 4 posicions.	3.980,00000	€
BAM0-H6K9	u	Porta corredissa d'apertura automàtica, d'una fulla de 100x210 cm, i vidre lateral fix de 120x210 cm, amb vidres laminars 5+5 mm amb perfil superior e inferior d'alumini, llinda amb mecanismes i tapa d'alumini, 2 radars detectors de presència, 1 cèl·lula fotoelèctrica de seguretat i quadre de comandament de 4 posicions	2.241,83000	€
BAR2-0Z70	m2	Porta extensible de ballesta amb fulla de perfils d'acer pintat al forn, corredissa sobre una guia inferior i conduïda per una guia superior, amb pany	171,71000	€
BB91-H5F0	m2	Vinil autoadhesiu amb diferents pictogrames	407,92000	€
BBCI-0R99	m	Tanca mòbil metàl·lica de 2,5 m de llargària i 1 m d'alçària, per a 4 usos, per a seguretat i salut	12,31000	€
BD11-0MDE	u	Brida per a tub de PVC entre 75 i 110 mm	1,18000	€
BD16-1KA3	m	Tub de polipropilè de paret tricapa per a evacuació insonoritzada, segons norma UNE-EN 1451-1, de DN 32 mm, classe de reacció al foc B-s1, d0 segons norma UNE-EN 13501-1, junt elàstic	5,07000	€
BD1A-1NDM	m	Tub de PVC-U de paret massissa, àrea d'aplicació B segons norma UNE-EN 1329-1, de DN 110 mm i de llargària 3 m, classe de reacció al foc B-s1, d0 segons norma UNE-EN 13501-1, per a encolar	7,62000	€
BDW2-1KCA	u	Accessori genèric per a tub de polipropilè, D=32 mm	2,29000	€
BDW3-FFA8	u	Element de muntatge per a tub de PVC de D=110 mm	0,10000	€
BDW3-FFAA	u	Accessori genèric per a tub de PVC de D=110 mm	6,42000	€
BDY2-1KCP	u	Element de muntatge per a tub de polipropilè, D=32 mm	0,02000	€
BEZ7-34C0	u	Suport mural d'acer lacat d'1,5 mm de gruix, per a una càrrega màxima de 80 kg	9,32000	€
BFA6-1GBQ	m	Tub de cPVC de 25 mm de diàmetre nominal, de 25 bar de pressió nominal, per a encolar, segons la norma UNE-EN ISO 15877-2	6,31000	€
BFWB-08W2	u	Accessori per a tub de cPVC a pressió, de 25 mm de diàmetre nominal exterior, per a encolar	2,28000	€
BFYG-08XV	u	Part proporcional d'elements de muntatge per a tub de cPVC a pressió, de 25 mm de diàmetre nominal exterior, encolat	0,36000	€
BG12-0G6T	u	Caixa de derivació quadrada de plàstic, de 90x90 mm, amb grau de protecció IP-40 i per a encastar	2,19000	€
BG13-0G0B	u	Caixa de derivació rectangular plastificada, de 130x200 mm, amb grau de protecció IP-40 i per a muntar superficialment	20,94000	€
BG2P-1KUW	m	Tub rígid de PVC, de 20 mm de diàmetre nominal, aïllant i no propagador de la flama, amb una resistència a l'impacte de 2 J, resistència a compressió de 1250 N i una rigidesa dielèctrica de 2000 V	1,11000	€
BG2Q-1KST	m	Tub flexible corrugat de PVC, de 16 mm de diàmetre nominal, aïllant i no propagador de la flama, resistència a l'impacte d'1 J, resistència a compressió de 320 N i una rigidesa dielèctrica de 2000 V	0,24000	€
BG33-G2WX	m	Cable amb conductor de coure de tensió assignada 0,6/1 kV, de designació RZ1-K (AS), construcció segons norma UNE 21123-4, pentapolar, de secció 5x4 mm ² , amb coberta del cable de poliolefines, classe de reacció al foc Cca-s1b, d1, a1 segons la norma UNE-EN 50575 amb baixa emissió fums	4,27000	€
BG35-06F4	m	Cable amb conductor de coure de tensió assignada inferior o igual a 450/750 V, de designació H07Z-K, construcció segons norma UNE-EN 50525-3-41, unipolar, de secció 1x1,5 mm ² , amb aïllament de poliolefines, classe de reacció al foc Dca-s2, d2, a2 segons la norma UNE-EN 50575, amb baixa emissió fums	0,38000	€
BG36-2R66	u	Cable elèctric amb connectors als extrems, de designació RZ1-K 0,6/1 kV, lliure d'halògens, autoextingible i no propagador de la flama, de secció 3x2,5 mm ² , amb 1 connector de 3 pols a cada extrem, un tipus mascle de connexió ràpida i l'altre tipus femella de connexió ràpida, de 4 m de llargària	27,95000	€
BG63-1YDW	u	Caixa de 2 elements, per a mecanisme modular, d'ABS, de preu alt, per a muntar superficialment	5,15000	€
BG63-1YDX	u	Caixa de 2 elements, per a mecanisme universal, d'ABS, de preu alt, per a muntar superficialment	5,50000	€
BG69-1NIV	u	Interrupctor per a muntar superficialment, bipolar (2P), 16 AX/250 V, amb tecla i amb caixa de superfície estanca, amb grau de protecció IP-55, preu alt,	16,94000	€

JUSTIFICACIÓ DE PREUS

Data: 17/09/25

Pàg.: 5

MATERIALS

CODI	UA	DESCRIPCIÓ	PREU	
BG6D-1OD2	u	Marc amb bastidor per a l'adaptació de mecanismes modulars a caixa rectangular, de 2 mòduls, preu alt	2,36000	€
BG6G-1NY9	u	Presa de corrent per a muntar superficialment, bipolar amb presa de terra lateral (2P+T), 16 A 250 V, amb tapa i caixa estanca, amb grau de protecció IP-55, preu mitjà	8,27000	€
BG83-H6J1	u	Detector de moviment, amb connexió a bus de cable, per a caixa universal, amb adaptador, placa i marc de preu econòmic, amb accessoris de muntatge	76,43000	€
BGW2-093N	u	Part proporcional d'accessoris de caixa de derivació rectangular	0,36000	€
BGW8-0ASI	u	Part proporcional d'accessoris per a interruptors i commutadors	0,46000	€
BGW8-0ASJ	u	Part proporcional d'accessoris per a endolls	0,48000	€
BGWC-09N4	u	Part proporcional d'accessoris per a tubs rígids de PVC	0,17000	€
BH64-2IFI	u	Llum d'emergència no permanent i no estanca, amb grau de protecció IP4X, de forma rectangular amb difusor i cos de policarbonat, amb làmpada fluorescent de 8 W, flux aproximat de 170 a 200 lm, 2 h d'autonomia, preu mitjà	100,45000	€
BJ219-0RAM	u	Aixeta monocomandament per a lavabo, per a muntar superficialment sobre taulell o aparell sanitari, de llautó cromat, preu superior, amb dues entrades de maniguets	141,65000	€
MT13LPS020	m	Acabament perimetral de planxa galvanitzada esmaltada, de varis colors.	1,98000	€
MT13LPS030	u	Cargol galvanitzat amb tac de plàstic i volandera plom/ferro, per fixació de plaques sobre suport ceràmic.	0,10000	€
MT13LPS110A	m2	Xapa grecada d'acer galvanitzat, de 0,6 mm d'espessor, amb nervis cada 14 a 17 cm, inèrcia entre 11 i 13,5 cm ⁴ i massa superficial 6,5 i 7,2 kg/m ² , acabat prelacat en color estàndard.	8,80000	€
PESNTS	u	Petit material i impermeabilització.	50,00000	€

JUSTIFICACIÓ DE PREUS

Data: 17/09/25

Pàg.: 6

ELEMENTS COMPOSTOS

CODI	UA	DESCRIPCIÓ	PREU			
B07F-0LT4	m3	Morter de ciment pòrtland amb filler calcari CEM II/B-L i sorra, amb 250 kg/m3 de ciment, amb una proporció en volum 1:6 i 5 N/mm2 de resistència a compressió, elaborat a l'obra	Rend.: 1,000		105,70000	€
			Unitats	Preu	Parcial	Import
Ma d'obra						
A0E-000A	h	Manobre especialista	1,000 /R x	23,99000 =	23,99000	
			Subtotal:		23,99000	23,99000
Maquinària						
C176-00FX	h	Formigonera de 165 l	0,700 /R x	2,36000 =	1,65200	
			Subtotal:		1,65200	1,65200
Materials						
B055-067M	t	Ciment pòrtland amb filler calcari CEM II/B-L 32,5 R segons UNE-EN 197-1, en sacs	0,250 x	163,45000 =	40,86250	
B011-05ME	m3	Aigua	0,200 x	2,29000 =	0,45800	
B03L-05N7	t	Sorra de pedrera per a morters	1,630 x	23,62000 =	38,50060	
			Subtotal:		79,82110	79,82110
		DESPESES AUXILIARS		1,00 %		0,23990
		COST DIRECTE				105,70300
		COST EXECUCIÓ MATERIAL				105,70300

B07F-0LT5	m3	Morter de ciment pòrtland amb filler calcari CEM II/B-L i sorra, amb 380 kg/m3 de ciment, amb una proporció en volum 1:4 i 10 N/mm2 de resistència a compressió, elaborat a l'obra	Rend.: 1,000		124,35000	€
			Unitats	Preu	Parcial	Import
Ma d'obra						
A0E-000A	h	Manobre especialista	1,000 /R x	23,99000 =	23,99000	
			Subtotal:		23,99000	23,99000
Maquinària						
C176-00FX	h	Formigonera de 165 l	0,700 /R x	2,36000 =	1,65200	
			Subtotal:		1,65200	1,65200
Materials						
B011-05ME	m3	Aigua	0,200 x	2,29000 =	0,45800	
B03L-05N7	t	Sorra de pedrera per a morters	1,520 x	23,62000 =	35,90240	
B055-067M	t	Ciment pòrtland amb filler calcari CEM II/B-L 32,5 R segons UNE-EN 197-1, en sacs	0,380 x	163,45000 =	62,11100	
			Subtotal:		98,47140	98,47140

JUSTIFICACIÓ DE PREUS

Data: 17/09/25

Pàg.: 7

ELEMENTS COMPOSTOS

CODI	UA	DESCRIPCIÓ	PREU
		DESPESES AUXILIARS	0,23990
		1,00 %	
		COST DIRECTE	124,35330
		COST EXECUCIÓ MATERIAL	124,35330

JUSTIFICACIÓ DE PREUS

Data: 17/09/25

Pàg.: 8

PARTIDES D'OBRA

NÚM	CODI	UA	DESCRIPCIÓ					PREU
P-1	ENC205LK	U	Modificació d'enceses de la sala polivalent, de una a tres enceses amb la incorporació de dos mecanismes més.				Rend.: 1,103	145,71 €
				Unitats	Preu	Parcial		Import
	Ma d'obra							
	A01-FEPD	h	Ajudant electricista	0,500	/R x 24,23000 =	10,98368		
	A0F-000E	h	Oficial 1a electricista	0,500	/R x 28,11000 =	12,74252		
					Subtotal:	23,72620		23,72620
	Materials							
	BG36-2R66	u	Cable elèctric amb connectors als extrems, de designació RZ1-K 0,6/1 kV, lliure d'halògens, autoextingible i no propagador de la flama, de secció 3x2,5 mm ² , amb 1 connector de 3 pols a cada extrem, un tipus mascle de connexió ràpida i l'altre tipus femella de connexió ràpida, de 4 m de llargària	2,000	x 27,95000 =	55,90000		
	BGW8-0ASJ	u	Part proporcional d'accessoris per a endolls	1,000	x 0,48000 =	0,48000		
					Subtotal:	56,38000		56,38000
	Partides d'obra							
	PG6E-76UQ	u	Interruptor, bipolar (2P), 16 AX/250 V, amb tecla i amb caixa de superfície estanca, amb grau de protecció IP-55, preu alt, muntat superficialment	2,000	x 26,18035 =	52,36070		
					Subtotal:	52,36070		52,36070
					COST DIRECTE			132,46690
					DESPESES INDIRECTES	10,00 %		13,24669
					COST EXECUCIÓ MATERIAL			145,71359
P-2	FNNANIM	U	Imprevistos d'obra a justificar.				Rend.: 1,000	300,00 €
					COST DIRECTE			272,72727
					DESPESES INDIRECTES	10,00 %		27,27273
					COST EXECUCIÓ MATERIAL			300,0000
	FSKEBBSS	U	Ret				Rend.: 1,000	0,00 €
					COST DIRECTE			0,00000
					DESPESES INDIRECTES	10,00 %		0,00000
					COST EXECUCIÓ MATERIAL			0,0000
P-3	GSLNNNS	U	Ajudes del ram de paleta per a l'embocadura dels tubs amb el baixant existent.				Rend.: 1,019	73,38 €
				Unitats	Preu	Parcial		Import
	Ma d'obra							
	A0D-0007	h	Manobre	3,000	/R x 22,66000 =	66,71246		
					Subtotal:	66,71246		66,71246

JUSTIFICACIÓ DE PREUS

Data: 17/09/25

Pàg.: 9

PARTIDES D'OBRA

NÚM	CODI	UA	DESCRIPCIÓ					PREU
				COST DIRECTE				66,71246
				DESPESES INDIRECTES		10,00 %		6,67125
				COST EXECUCIÓ MATERIAL				73,38371
P-4	IMP0101	U	Adaptacions vàries de paletaeria, repassos i remats.	Rend.: 1,019				146,77 €
				Unitats	Preu	Parcial	Import	
Ma d'obra								
	A0D-0007	h	Manobre	6,000	/R x 22,66000 =	133,42493		
				Subtotal:		133,42493	133,42493	
				COST DIRECTE				133,42493
				DESPESES INDIRECTES		10,00 %		13,34249
				COST EXECUCIÓ MATERIAL				146,76742
P-5	NIT020	m2	Impermeabilització de paret mitgera de fins a 12 m d'altura amb envà pluvial de xapes grecades d'acer galvanitzat, de 0,6 mm d'espessor, amb nervis cada 14 a 17 cm, inèrcia entre 11 i 13,5 cm4 i massa superficial entre 6,5 i 7,2 kg/m², acabat prelacat en color estàndard, disposició de les plaques en filades cavalcades, fixades a la paret mitgera directament sobre el suport amb cargols galvanitzats; i acabament perimetral de planxa galvanitzada esmaltada, de varis colors. Inclou els remats necessaris en tot el perímetre de l'envà pluvial. CRITERI D'AMIDAMENT EN PROJECTE Superfície mesurada segons documentació gràfica de Projecte. CRITERI D'AMIDAMENT EN OBRA I CONDICIONS D'ABONAMENT Es mesurarà la superfície realment executada segons especificacions de Projecte.	Rend.: 1,046				20,39 €
				Unitats	Preu	Parcial	Import	
Ma d'obra								
	MO052	h	Oficial 1ª muntador de sistemes de façanes prefabricades.	0,231	/R x 25,93000 =	5,72641		
	MO099	h	Ajudant muntador de sistemes de façanes prefabricades.	0,064	/R x 22,46000 =	1,37423		
				Subtotal:		7,10064	7,10064	
Materials								
	MT13LPS02	m	Acabament perimetral de planxa galvanitzada esmaltada, de varis colors.	0,400	x 1,98000 =	0,79200		
	MT13LPS11	m2	Xapa grecada d'acer galvanitzat, de 0,6 mm d'espessor, amb nervis cada 14 a 17 cm, inèrcia entre 11 i 13,5 cm4 i massa superficial 6,5 i 7,2 kg/m², acabat prelacat en color estàndard.	1,100	x 8,80000 =	9,68000		
	MT13LPS03	u	Cargol galvanitzat amb tac de plàstic i volandera plom/ferro, per fixació de plaques sobre suport ceràmic.	6,000	x 0,10000 =	0,60000		

JUSTIFICACIÓ DE PREUS

Data: 17/09/25

Pàg.: 11

PARTIDES D'OBRA

NÚM	CODI	UA	DESCRIPCIÓ					PREU		
						Subtotal:		5,94622	5,94622	
			Maquinària							
	C154-003P	h	Camió per a transport de 7 t, per a seguretat i salut	0,040	/R x	48,16000	=	1,89048		
						Subtotal:		1,89048	1,89048	
						DESPESES AUXILIARS	1,50 %		0,08919	
						COST DIRECTE			7,92589	
						DESPESES INDIRECTES	10,00 %		0,79259	
						COST EXECUCIÓ MATERIAL			8,71848	
P-8	P1473-EPWW	u	Protector auditiu d'auricular, acoblat al cap amb arnès i orelles antisoroll, homologat segons UNE-EN 352-1 i UNE-EN 458			Rend.: 1,000			18,02 €	
			Materials			Unitats		Preu	Parcial	Import
	B1473-0XJI	u	Protector auditiu d'auricular, acoblat al cap amb arnès i orelles antisoroll, homologat segons UNE-EN 352-1 i UNE-EN 458	1,000	x	16,38000	=		16,38000	
						Subtotal:			16,38000	16,38000
						COST DIRECTE				16,38000
						DESPESES INDIRECTES	10,00 %			1,63800
						COST EXECUCIÓ MATERIAL				18,01800
P-9	P1474-65MP	u	Parella de botes de seguretat resistentes a la humitat, de pell rectificada, amb turmellera encoixinada sola antilliscant i antiestàtica, falca amortidora per al taló, llengüeta de manxa, de despreniment ràpid, amb plantilles i puntera metàl·liques			Rend.: 1,000			37,00 €	
			Materials			Unitats		Preu	Parcial	Import
	B1474-0XL3	u	Parella de botes de seguretat resistentes a la humitat, de pell rectificada, amb turmellera encoixinada sola antilliscant i antiestàtica, falca amortidora per al taló, llengüeta de manxa, de despreniment ràpid, amb plantilles i puntera metàl·liques	1,000	x	33,64000	=		33,64000	
						Subtotal:			33,64000	33,64000
						COST DIRECTE				33,64000
						DESPESES INDIRECTES	10,00 %			3,36400
						COST EXECUCIÓ MATERIAL				37,00400

JUSTIFICACIÓ DE PREUS

Data: 17/09/25

Pàg.: 12

PARTIDES D'OBRA

NÚM	CODI	UA	DESCRIPCIÓ					PREU
P-10	P1477-65LG	u	Casc de seguretat per a ús normal, contra cops, de polietilè amb un pes màxim de 400 g, homologat segons UNE-EN 812	Rend.:	1,000			7,65 €
					Unitats	Preu	Parcial	Import
	Materials							
	B1477-07TR	u	Casc de seguretat per a ús normal, contra cops, de polietilè amb un pes màxim de 400 g, homologat segons UNE-EN 812		1,000	x 6,95000 =	6,95000	
					Subtotal:		6,95000	6,95000
					COST DIRECTE			6,95000
					DESPESES INDIRECTES	10,00 %		0,69500
					COST EXECUCIÓ MATERIAL			7,64500
P-11	P147Z-FITH	u	Ulleres de seguretat antiimpactes estàndard, amb muntura universal, amb visor transparent i tractament contra l'entelament, homologades segons UNE-EN 167 i UNE-EN 168	Rend.:	1,000			8,98 €
					Unitats	Preu	Parcial	Import
	Materials							
	B147Z-0X16	u	Ulleres de seguretat antiimpactes estàndard, amb muntura universal, amb visor transparent i tractament contra l'entelament, homologades segons UNE-EN 167 i UNE-EN 168		1,000	x 8,16000 =	8,16000	
					Subtotal:		8,16000	8,16000
					COST DIRECTE			8,16000
					DESPESES INDIRECTES	10,00 %		0,81600
					COST EXECUCIÓ MATERIAL			8,97600
	P2142-4RMI	m	Arrencada de coronament de ceràmica, de fins a 30 cm d'amplària, amb mitjans manuals i càrrega manual de runa sobre camió o contenidor	Rend.:	1,000			6,32 €
					Unitats	Preu	Parcial	Import
	Ma d'obra							
	A0D-0007	h	Manobre		0,250	/R x 22,66000 =	5,66500	
					Subtotal:		5,66500	5,66500
					DESPESES AUXILIARS	1,50 %		0,08498
					COST DIRECTE			5,74998
					DESPESES INDIRECTES	10,00 %		0,57500
					COST EXECUCIÓ MATERIAL			6,32497

JUSTIFICACIÓ DE PREUS

Data: 17/09/25

Pàg.: 13

PARTIDES D'OBRA

NÚM	CODI	UA	DESCRIPCIÓ					PREU
P-12	P2142-4RMJ	m2	Repicat d'arrebossat de morter de ciment, amb mitjans manuals i càrrega manual de runa sobre camió o contenidor	Rend.: 1,018				14,91 €
				Unitats	Preu	Parcial	Import	
	Ma d'obra							
	A0D-0007	h	Manobre	0,600 /R x	22,66000 =	13,35560		
				Subtotal:		13,35560	13,35560	
				DESPESES AUXILIARS	1,50 %			0,20033
				COST DIRECTE				13,55593
				DESPESES INDIRECTES	10,00 %			1,35559
				COST EXECUCIÓ MATERIAL				14,91153
P-13	P2142-4RN5	m	Arrencada de coronament de metall, de fins a 30 cm d'amplària, amb mitjans manuals i càrrega manual de runa sobre camió o contenidor	Rend.: 1,018				4,97 €
				Unitats	Preu	Parcial	Import	
	Ma d'obra							
	A0D-0007	h	Manobre	0,200 /R x	22,66000 =	4,45187		
				Subtotal:		4,45187	4,45187	
				DESPESES AUXILIARS	1,50 %			0,06678
				COST DIRECTE				4,51865
				DESPESES INDIRECTES	10,00 %			0,45186
				COST EXECUCIÓ MATERIAL				4,97051
P-14	P21D0-HBAA	u	Desmuntatge per a substitució d'aixetes amb mitjans manuals i càrrega manual de runa sobre camió o contenidor	Rend.: 1,019				6,16 €
				Unitats	Preu	Parcial	Import	
	Ma d'obra							
	A0F-000N	h	Oficial 1a lampista	0,200 /R x	28,11000 =	5,51717		
				Subtotal:		5,51717	5,51717	
				DESPESES AUXILIARS	1,50 %			0,08276
				COST DIRECTE				5,59993
				DESPESES INDIRECTES	10,00 %			0,55999
				COST EXECUCIÓ MATERIAL				6,15992

JUSTIFICACIÓ DE PREUS

Data: 17/09/25

Pàg.: 14

PARTIDES D'OBRA

NÚM	CODI	UA	DESCRIPCIÓ					PREU
P-15	P21GD-I6US	u	Desmuntatge, aplec i posterior muntatge a una distància de 5m com a màxim, d'unitat exterior o unitat compacta de climatització d'expansió directa de 25 kW de potència calorífica màxima, amb mitjans manuals	Rend.:	1,027			245,12 €
				Unitats	Preu	Parcial	Import	
Ma d'obra								
	A01-FEPC	h	Ajudant calefactor	3,000	/R x 24,23000 =	70,77897		
	A0F-000C	h	Oficial 1a calefactor	3,000	/R x 28,11000 =	82,11295		
				Subtotal:		152,89192	152,89192	
Materials								
	BEZ7-34C0	u	Suport mural d'acer lacat d'1,5 mm de gruix, per a una càrrega màxima de 80 kg	2,000	x 9,32000 =	18,64000		
	BD16-1KA3	m	Tub de polipropilè de paret tricapa per a evacuació insonoritzada, segons norma UNE-EN 1451-1, de DN 32 mm, classe de reacció al foc B-s1, d0 segons norma UNE-EN 13501-1, junt elàstic	5,000	x 5,07000 =	25,35000		
	BDW2-1KCA	u	Accessori genèric per a tub de polipropilè, D=32 mm	1,000	x 2,29000 =	2,29000		
	BDY2-1KCP	u	Element de muntatge per a tub de polipropilè, D=32 mm	1,000	x 0,02000 =	0,02000		
	BG33-G2WX	m	Cable amb conductor de coure de tensió assignada 0,6/1 kV, de designació RZ1-K (AS), construcció segons norma UNE 21123-4, pentapolar, de secció 5x4 mm ² , amb coberta del cable de poliolefines, classe de reacció al foc Cca-s1b, d1, a1 segons la norma UNE-EN 50575 amb baixa emissió fums	5,000	x 4,27000 =	21,35000		
				Subtotal:		67,65000	67,65000	
				DESPESES AUXILIARS	1,50 %		2,29338	
				COST DIRECTE			222,83530	
				DESPESES INDIRECTES	10,00 %		22,28353	
				COST EXECUCIÓ MATERIAL			245,11883	

P-16	P5ZJ1-52D8	m	Canal exterior de secció semicircular de PVC rígida, de 125 mm, col·locada amb peces especials i connectada al baixant	Rend.:	1,042			28,95 €
				Unitats	Preu	Parcial	Import	
Ma d'obra								
	A0F-000T	h	Oficial 1a paleta	0,300	/R x 27,20000 =	7,83109		
	A0D-0007	h	Manobre	0,150	/R x 22,66000 =	3,26200		
				Subtotal:		11,09309	11,09309	
Materials								
	B5ZJ1-0NK1	u	Ganxo i suport de PVC per a canal de PVC rígida, de D 125 mm	2,000	x 3,14000 =	6,28000		
	B5ZJ0-0MO	m	Canal exterior de secció semicircular de PVC rígida, de 125 mm	1,2995	x 5,68000 =	7,38116		
	B5ZZB-131H	u	Vis d'acer galvanitzat de 5.4x65 mm, amb junts de metall i goma i tac de niló 8/10 mm	4,400	x 0,28000 =	1,23200		

JUSTIFICACIÓ DE PREUS

Data: 17/09/25

Pàg.: 15

PARTIDES D'OBRA

NÚM	CODI	UA	DESCRIPCIÓ	PREU
			Subtotal:	14,89316
			DESPESES AUXILIARS	3,00 %
				0,33279
			COST DIRECTE	26,31904
			DESPESES INDIRECTES	10,00 %
				2,63190
			COST EXECUCIÓ MATERIAL	28,95095

P-17	P782-H8VH	m2	Arrebossat de morter sobre formigó per a impermeabilitzacions, de 0,5 cm de gruix, en superfícies en contacte amb aigua potable sense pressió, format per una mescla preparada de ciments especials i resines impermeabilitzants, amb una dotació de 10 kg/m2, incloses neteja i preparació de la superfície	Rend.: 1,032	31,94	€
-------------	------------------	----	--	---------------------	--------------	----------

			Unitats	Preu	Parcial	Import
Ma d'obra						
	A0D-0007	h	Manobre	0,353 /R x	22,66000 =	7,75095
	A0F-000S	h	Oficial 1a d'obra pública	0,350 /R x	27,20000 =	9,22481
			Subtotal:		16,97576	16,97576
Materials						
	B753-1KOO	kg	Morter impermeabilitzant de capa fina, pel mètode de membrana rígida, monocomponent, de base ciment + resina	10,000 x	1,18000 =	11,80000
	B011-05ME	m3	Aigua	0,002 x	2,29000 =	0,00458
			Subtotal:		11,80458	11,80458
			DESPESES AUXILIARS	1,50 %		0,25464
			COST DIRECTE			29,03498
			DESPESES INDIRECTES	10,00 %		2,90350
			COST EXECUCIÓ MATERIAL			31,93847

P7C46-DDNR	m2	Aïllament amb placa rígida de llana mineral de vidre (MW) per a aïllaments, segons UNE-EN 13162, de gruix 50 mm, amb una conductivitat tèrmica $\leq 0,032$ W/(m·K), resistència tèrmica $\geq 1,563$ m ² ·K/W, col·locat amb adhesiu de formulació específica	Rend.: 1,000	26,14	€
-------------------	----	---	---------------------	--------------	----------

			Unitats	Preu	Parcial	Import
Ma d'obra						
	A0D-0007	h	Manobre	0,040 /R x	22,66000 =	0,90640
	A0F-000T	h	Oficial 1a paleta	0,080 /R x	27,20000 =	2,17600
			Subtotal:		3,08240	3,08240
Materials						
	B090-06VU	kg	Adhesiu d'aplicació a dues cares de cautxú sintètic	0,3003 x	6,17000 =	1,85285
	B7C43-0JOF	m2	Placa rígida de llana mineral de vidre (MW) per a aïllaments, segons UNE-EN 13162, de gruix 50 mm, amb una conductivitat tèrmica $\leq 0,032$ W/(m·K), resistència tèrmica $\geq 1,563$ m ² ·K/W	1,050 x	17,89000 =	18,78450

JUSTIFICACIÓ DE PREUS

Data: 17/09/25

Pàg.: 16

PARTIDES D'OBRA

NÚM	CODI	UA	DESCRIPCIÓ	PREU
			Subtotal:	20,63735
			DESPESES AUXILIARS	1,50 %
			COST DIRECTE	23,76599
			DESPESES INDIRECTES	10,00 %
			COST EXECUCIÓ MATERIAL	26,14258

P7C46-DDNV	m2	Aïllament amb placa rígida de llana mineral de vidre (MW) per a aïllaments, segons UNE-EN 13162, de gruix 50 mm, amb una conductivitat tèrmica ≤ 0.032 W/(m·K), resistència tèrmica $\geq 1,563$ m ² ·K/W, amb vel negre, col·locat amb adhesiu de formulació específica	Rend.: 1,000	23,59	€
-------------------	----	--	---------------------	--------------	----------

			Unitats	Preu	Parcial	Import
Ma d'obra						
A0F-000T	h	Oficial 1a paleta	0,080 /R x	27,20000 =	2,17600	
A0D-0007	h	Manobre	0,040 /R x	22,66000 =	0,90640	
			Subtotal:		3,08240	3,08240
Materials						
B7C43-0JO	m2	Placa rígida de llana mineral de vidre (MW) per a aïllaments, segons UNE-EN 13162, de gruix 50 mm, amb una conductivitat tèrmica ≤ 0.032 W/(m·K), resistència tèrmica $\geq 1,563$ m ² ·K/W, amb vel negre	1,050 x	15,68000 =	16,46400	
B090-06VU	kg	Adhesiu d'aplicació a dues cares de cautxú sintètic	0,3003 x	6,17000 =	1,85285	
			Subtotal:		18,31685	18,31685
			DESPESES AUXILIARS	1,50 %		0,04624
			COST DIRECTE			21,44549
			DESPESES INDIRECTES	10,00 %		2,14455
			COST EXECUCIÓ MATERIAL			23,59003

P-18 P7C46-DDOU	m2	Aïllament amb placa rígida de llana mineral de vidre (MW) per a aïllaments, segons UNE-EN 13162, de gruix 50 mm, amb una conductivitat tèrmica ≤ 0.034 W/(m·K), resistència tèrmica $\geq 1,471$ m ² ·K/W, col·locat amb adhesiu de formulació específica	Rend.: 1,101	16,90	€
------------------------	----	---	---------------------	--------------	----------

			Unitats	Preu	Parcial	Import
Ma d'obra						
A0D-0007	h	Manobre	0,040 /R x	22,66000 =	0,82325	
A0F-000T	h	Oficial 1a paleta	0,080 /R x	27,20000 =	1,97639	
			Subtotal:		2,79964	2,79964
Materials						
B7C43-0JO	m2	Placa rígida de llana mineral de vidre (MW) per a aïllaments, segons UNE-EN 13162, de gruix 50 mm, amb una conductivitat tèrmica ≤ 0.034 W/(m·K), resistència tèrmica $\geq 1,471$ m ² ·K/W	1,050 x	10,16000 =	10,66800	
B090-06VU	kg	Adhesiu d'aplicació a dues cares de cautxú sintètic	0,3003 x	6,17000 =	1,85285	

JUSTIFICACIÓ DE PREUS

Data: 17/09/25

Pàg.: 17

PARTIDES D'OBRA

NÚM	CODI	UA	DESCRIPCIÓ	PREU
			Subtotal:	12,52085
			DESPESES AUXILIARS	1,50 %
				0,04199
			COST DIRECTE	15,36248
			DESPESES INDIRECTES	10,00 %
				1,53625
			COST EXECUCIÓ MATERIAL	16,89873

P-19	P811-3EIG	m2	Arrebossat esquerdejat sobre parament vertical exterior, a més de 3,00 m d'alçària, amb morter de ciment 1:6	Rend.: 1,020	24,23	€
			Unitats	Preu	Parcial	Import
Ma d'obra						
	A0D-0007	h	Manobre	0,340 /R x	22,66000 =	7,55333
	A0F-000T	h	Oficial 1a paleta	0,460 /R x	27,20000 =	12,26667
			Subtotal:		19,82000	19,82000
Materials						
	B07F-0LT4	m3	Morter de ciment pòrtland amb filler calcari CEM II/B-L i sorra, amb 250 kg/m3 de ciment, amb una proporció en volum 1:6 i 5 N/mm2 de resistència a compressió, elaborat a l'obra	0,0162 x	105,70300 =	1,71239
			Subtotal:		1,71239	1,71239
			DESPESES AUXILIARS	2,50 %		0,49550
			COST DIRECTE			22,02789
			DESPESES INDIRECTES	10,00 %		2,20279
			COST EXECUCIÓ MATERIAL			24,23068

P-20	P846-9JNA	m2	Cel ras de placa de guix laminat estàndard (A) i gruix 15 mm, amb vora afinada (BA), segons la norma UNE-EN 520, amb entramat estructura senzilla d'acer galvanitzat format per perfils col·locats cada 600 mm fixats al sostre mitjançant vareta de suspensió cada 1,2 m, per a una alçària de cel ras de 4 m com a màxim	Rend.: 1,034	41,05	€
			Unitats	Preu	Parcial	Import
Ma d'obra						
	A01-FEP3	h	Ajudant col·locador	0,400 /R x	24,27000 =	9,38878
	A0F-000D	h	Oficial 1a col·locador	0,400 /R x	27,20000 =	10,52224
			Subtotal:		19,91102	19,91102
Materials						
	B7J1-OSL0	m	Cinta de paper resistent per a junts de plaques de guix laminat	1,890 x	0,04000 =	0,07560
	B0CC0-210	m2	Placa de guix laminat estàndard (A) i gruix 15 mm, amb vora afinada (BA), segons la norma UNE-EN 520	1,030 x	8,58000 =	8,83740
	B7J6-OGSL	kg	Massilla per a junt de plaques de cartró-guix	0,4725 x	1,54000 =	0,72765
	B845-2L8P	m2	Entramat d'estructura senzilla d'acer galvanitzat per a cel ras continu de plaques de guix laminat format per perfils col·locats cada 600 mm com a màxim, per a	1,000 x	5,14000 =	5,14000

JUSTIFICACIÓ DE PREUS

Data: 17/09/25

Pàg.: 18

PARTIDES D'OBRA

NÚM	CODI	UA	DESCRIPCIÓ					PREU
	B0AQ-07GR	cu	fixar al sostre mitjançant vareta de suspensió cada 1,2 m, per a suportar una càrrega de fins a 15 kg Visos per a plaques de guix laminat	0,180	x	12,93000	=	2,32740
				Subtotal:				17,10805
				DESPESES AUXILIARS		1,50	%	0,29867
				COST DIRECTE				37,31774
				DESPESES INDIRECTES		10,00	%	3,73177
				COST EXECUCIÓ MATERIAL				41,04951

P-21	P89H-4V6Z	m2	Pintat de parament vertical exterior de ciment, amb pintura a la calç amb acabat llis, amb dues capes d'acabat	Rend.: 1,022				4,59	€
				Unitats		Preu		Parcial	Import
Ma d'obra									
	A0F-000V	h	Oficial 1a pintor	0,125	/R x	27,20000	=	3,32681	
	A01-FEP9	h	Ajudant pintor	0,015	/R x	24,27000	=	0,35621	
				Subtotal:				3,68302	3,68302
Materials									
	B896-HYJB	kg	Pintura a la calç	0,6018	x	0,72000	=	0,43330	
				Subtotal:				0,43330	0,43330
				DESPESES AUXILIARS		1,50	%		0,05525
				COST DIRECTE					4,17157
				DESPESES INDIRECTES		10,00	%		0,41716
				COST EXECUCIÓ MATERIAL				4,58872	

P-22	P89I-4V8Q	m2	Pintat de parament horitzontal de guix, amb pintura plàstica amb acabat llis, amb una capa segelladora i dues d'acabat	Rend.: 1,030				6,58	€
				Unitats		Preu		Parcial	Import
Ma d'obra									
	A0F-000V	h	Oficial 1a pintor	0,125	/R x	27,20000	=	3,30097	
	A01-FEP9	h	Ajudant pintor	0,015	/R x	24,27000	=	0,35345	
				Subtotal:				3,65442	3,65442
Materials									
	B8ZM-0P35	kg	Segelladora	0,153	x	4,92000	=	0,75276	
	B896-HYAR	kg	Pintura plàstica, per a interiors	0,3978	x	3,82000	=	1,51960	
				Subtotal:				2,27236	2,27236

JUSTIFICACIÓ DE PREUS

Data: 17/09/25

Pàg.: 19

PARTIDES D'OBRA

NÚM	CODI	UA	DESCRIPCIÓ					PREU
				DESPESES AUXILIARS	1,50	%		0,05482
				COST DIRECTE				5,98160
				DESPESES INDIRECTES	10,00	%		0,59816
				COST EXECUCIÓ MATERIAL				6,57976
P-23	P8J8-6YGN	m	Coronament de paret de planxa d'alumini anoditzat de 3 mm de gruix, d'entre 400 i 600 mm de desenvolupament i de 4 plecs, col·locat amb adhesiu i fixacions mecàniques	Rend.: 1,174				102,20 €
				Unitats		Preu	Parcial	Import
	Ma d'obra							
	A0F-000R	h	Oficial 1a muntador	0,281	/R x	28,11000 =	6,72820	
	A01-FEPH	h	Ajudant muntador	0,140	/R x	24,27000 =	2,89421	
						Subtotal:	9,62241	9,62241
	Materials							
	B8J0-354M	m	Coronament de paret de planxa d'alumini anoditzat de 3 mm de gruix, d'entre 400 i 600 mm de desenvolupament i de 4 plecs	1,100	x	66,00000 =	72,60000	
	B7JE-0GTI	dm3	Massilla per a segellats, d'aplicació amb pistola, de base poliuretà monocomponent	0,4625	x	22,45000 =	10,38313	
	B0AQ-07EX	cu	Visos, d'acer galvanitzats	0,0396	x	4,01000 =	0,15880	
						Subtotal:	83,14193	83,14193
				DESPESES AUXILIARS	1,50	%		0,14434
				COST DIRECTE				92,90868
				DESPESES INDIRECTES	10,00	%		9,29087
				COST EXECUCIÓ MATERIAL				102,19954

P-24	PAD0-H8AA	u	Conversió de fixe de planxa microperforada en dues fulles batents amb incorporació de bastiment de perfil laminat d'acer si és necessari. Col·locació de manetes i passadors. Col·locada. Comprovació de mides a l'obra, desmuntatge, treball de taller i posterior muntatge a obra.	Rend.: 1,064				499,92 €
				Unitats		Preu	Parcial	Import
	Ma d'obra							
	A0F-000P	h	Oficial 1a manyà	5,000	/R x	27,63000 =	129,84023	
						Subtotal:	129,84023	129,84023
	Materials							
	BAD0-H5ID	u	Conversió de fixe de planxa microperforada en dues fulles batents amb incorporació de bastiment de perfil laminat d'acer si és necessari. Col·locació de manetes i passadors.	1,000	x	321,39000 =	321,39000	
						Subtotal:	321,39000	321,39000

JUSTIFICACIÓ DE PREUS

Data: 17/09/25

Pàg.: 20

PARTIDES D'OBRA

NÚM	CODI	UA	DESCRIPCIÓ	PREU
			DESPESES AUXILIARS	2,50 %
				3,24601
			COST DIRECTE	454,47624
			DESPESES INDIRECTES	10,00 %
				45,44762
			COST EXECUCIÓ MATERIAL	499,92386

PAM1-H96A	u	Porta corredissa d'apertura automàtica, d'una fulla de 100x210 cm, i vidre lateral fix de 120x210 cm, amb vidres laminars 5+5 mm amb perfil superior e inferior d'alumini, llinda amb mecanismes i tapa d'alumini, 2 radars detectors de presència, 1 cèl·lula fotoelèctrica de seguretat i quadre de comandament de 4 posicions	Rend.: 1,000	2.702,25	€	
			Unitats	Preu	Parcial	Import
Ma d'obra						
A0F-000R	h	Oficial 1a muntador	4,000 /R x	28,11000 =	112,44000	
A01-FEPH	h	Ajudant muntador	4,000 /R x	24,27000 =	97,08000	
			Subtotal:		209,52000	209,52000
Materials						
BAM0-H6K9	u	Porta corredissa d'apertura automàtica, d'una fulla de 100x210 cm, i vidre lateral fix de 120x210 cm, amb vidres laminars 5+5 mm amb perfil superior e inferior d'alumini, llinda amb mecanismes i tapa d'alumini, 2 radars detectors de presència, 1 cèl·lula fotoelèctrica de seguretat i quadre de comandament de 4 posicions	1,000 x	2.241,83000 =	2.241,83000	
			Subtotal:		2.241,83000	2.241,83000
			DESPESES AUXILIARS	2,50 %		5,23800
			COST DIRECTE			2.456,58800
			DESPESES INDIRECTES	10,00 %		245,65880
			COST EXECUCIÓ MATERIAL			2.702,24680

P-25 PAM1-H9AA	u	Porta corredissa d'apertura automàtica, d'una fulla de 100x210 cm, i 2 vidres laterals fixes, un de 30cm i l'altre de 110cm; un vidre fixe superior de 230x68cm; amb vidres laminars 5+5 mm amb perfil superior e inferior d'alumini, llinda amb mecanismes i tapa d'alumini, 2 radars detectors de presència, 1 cèl·lula fotoelèctrica de seguretat i quadre de comandament de 4 posicions. Comprovació de mides a l'obra. Segons plànols de detall i indicacions de la DF. Col·locada.	Rend.: 1,227	4.763,06	€	
			Unitats	Preu	Parcial	Import
Ma d'obra						
A0F-000R	h	Oficial 1a muntador	8,000 /R x	28,11000 =	183,27628	
A01-FEPH	h	Ajudant muntador	8,000 /R x	24,27000 =	158,23961	
			Subtotal:		341,51589	341,51589
Materials						
BAM0-H6K8	u	Porta corredissa d'apertura automàtica, d'una fulla de 100x210 cm, i 2 vidres laterals fixes, un de 30cm i	1,000 x	3.980,00000 =	3.980,00000	

JUSTIFICACIÓ DE PREUS

Data: 17/09/25

Pàg.: 21

PARTIDES D'OBRA

NÚM	CODI	UA	DESCRIPCIÓ					PREU	
			l'altre de 110cm; un vidre fixe superior de 230x68cm; amb vidres laminars 5+5 mm amb perfil superior e inferior d'alumini, llinda amb mecanismes i tapa d'alumini, 2 radars detectors de presència, 1 cèl·lula fotoelèctrica de seguretat i quadre de comandament de 4 posicions.						
				Subtotal:				3.980,00000	3.980,00000
				DESPESES AUXILIARS	2,50	%			8,53790
				COST DIRECTE					4.330,05379
				DESPESES INDIRECTES	10,00	%			433,00538
				COST EXECUCIÓ MATERIAL					4.763,05917
P-26	PAR2-4VJP	m2	Porta extensible de ballesta amb fulla de perfils d'acer pintat al forn, corredissa sobre una guia inferior i conduïda per una guia superior, amb pany, ancorada amb morter de ciment 1:4	Rend.: 1,161				213,52	€
				Unitats		Preu		Parcial	Import
			Ma d'obra						
	A0F-000B	h	Oficial 1a	0,500	/R x	27,20000	=	11,71404	
	A0D-0007	h	Manobre	0,500	/R x	22,66000	=	9,75883	
				Subtotal:				21,47287	21,47287
			Materials						
	BAR2-0Z70	m2	Porta extensible de ballesta amb fulla de perfils d'acer pintat al forn, corredissa sobre una guia inferior i conduïda per una guia superior, amb pany	1,000	x	171,71000	=	171,71000	
	B07F-0LT5	m3	Morter de ciment pòrtland amb filler calcari CEM II/B-L i sorra, amb 380 kg/m3 de ciment, amb una proporció en volum 1:4 i 10 N/mm2 de resistència a compressió, elaborat a l'obra	0,00315	x	124,35330	=	0,39171	
				Subtotal:				172,10171	172,10171
				DESPESES AUXILIARS	2,50	%			0,53682
				COST DIRECTE					194,11140
				DESPESES INDIRECTES	10,00	%			19,41114
				COST EXECUCIÓ MATERIAL					213,52254
P-27	PB92-H8NO	m2	Vinil autoadhesiu amb diferents pictogrames, col·locat	Rend.: 1,272				481,11	€
				Unitats		Preu		Parcial	Import
			Ma d'obra						
	A01-FEPH	h	Ajudant muntador	0,900	/R x	24,27000	=	17,17217	
	A0F-000R	h	Oficial 1a muntador	0,536	/R x	28,11000	=	11,84509	
				Subtotal:				29,01726	29,01726
			Materials						
	BB91-H5F0	m2	Vinil autoadhesiu amb diferents pictogrames	1,000	x	407,92000	=	407,92000	
				Subtotal:				407,92000	407,92000

JUSTIFICACIÓ DE PREUS

Data: 17/09/25

Pàg.: 22

PARTIDES D'OBRA

NÚM	CODI	UA	DESCRIPCIÓ					PREU
				DESPESES AUXILIARS	1,50	%		0,43526
				COST DIRECTE				437,37252
				DESPESES INDIRECTES	10,00	%		43,73725
				COST EXECUCIÓ MATERIAL				481,10977
P-28	PBCD-56H6	m	Tanca mòbil metàl·lica de 2,5 m de llargària i 1 m d'alçària i amb el desmuntatge inclòs	Rend.: 1,082				6,81 €
				Unitats		Preu	Parcial	Import
Ma d'obra								
	A0D-0009	h	Manobre per a seguretat i salut	0,060	/R x	22,66000 =	1,25656	
						Subtotal:	1,25656	1,25656
Materials								
	BBCI-0R99	m	Tanca mòbil metàl·lica de 2,5 m de llargària i 1 m d'alçària, per a 4 usos, per a seguretat i salut	0,400	x	12,31000 =	4,92400	
						Subtotal:	4,92400	4,92400
				DESPESES AUXILIARS	1,00	%		0,01257
				COST DIRECTE				6,19313
				DESPESES INDIRECTES	10,00	%		0,61931
				COST EXECUCIÓ MATERIAL				6,81244
P-29	PD18-8D50	m	Baixant de tub de PVC-U de paret massissa, àrea d'aplicació B segons norma UNE-EN 1329-1, de DN 110 mm, classe de reacció al foc B-s1, d0 segons norma UNE-EN 13501-1, incloses les peces especials i fixat mecànicament amb brides	Rend.: 1,036				30,31 €
				Unitats		Preu	Parcial	Import
Ma d'obra								
	A01-FEP3	h	Ajudant col·locador	0,180	/R x	24,27000 =	4,21680	
	A0F-000D	h	Oficial 1a col·locador	0,360	/R x	27,20000 =	9,45174	
						Subtotal:	13,66854	13,66854
Materials								
	BDW3-FFAA	u	Accessori genèric per a tub de PVC de D=110 mm	0,330	x	6,42000 =	2,11860	
	BD11-0MDE	u	Brida per a tub de PVC entre 75 i 110 mm	0,670	x	1,18000 =	0,79060	
	BDW3-FFA8	u	Element de muntatge per a tub de PVC de D=110 mm	1,000	x	0,10000 =	0,10000	
	BD1A-1NDM	m	Tub de PVC-U de paret massissa, àrea d'aplicació B segons norma UNE-EN 1329-1, de DN 110 mm i de llargària 3 m, classe de reacció al foc B-s1, d0 segons norma UNE-EN 13501-1, per a encolar	1,400	x	7,62000 =	10,66800	
						Subtotal:	13,67720	13,67720

JUSTIFICACIÓ DE PREUS

Data: 17/09/25

Pàg.: 23

PARTIDES D'OBRA

NÚM	CODI	UA	DESCRIPCIÓ					PREU
				DESPESES AUXILIARS	1,50	%		0,20503
				COST DIRECTE				27,55077
				DESPESES INDIRECTES	10,00	%		2,75508
				COST EXECUCIÓ MATERIAL				30,30584
P-30	PFA7-6ZBS	m	Tub de cPVC de 25 mm diàmetre nominal de 25 bar pressió nominal, per encolar, segons norma UNE-EN ISO 15877-2 amb grau de dificultat mitjà i col·locat superficialment	Rend.: 1,045				15,20 €
				Unitats	Preu	Parcial	Import	
			Ma d'obra					
	A01-FEPH	h	Ajudant muntador	0,115 /R x	24,27000 =	2,67086		
	A0F-000R	h	Oficial 1a muntador	0,115 /R x	28,11000 =	3,09344		
				Subtotal:		5,76430	5,76430	
			Materials					
	BFA6-1GBQ	m	Tub de cPVC de 25 mm de diàmetre nominal, de 25 bar de pressió nominal, per a encolar, segons la norma UNE-EN ISO 15877-2	1,020 x	6,31000 =	6,43620		
	BFWB-08W2	u	Accessori per a tub de cPVC a pressió, de 25 mm de diàmetre nominal exterior, per a encolar	0,300 x	2,28000 =	0,68400		
	BFYG-08XV	u	Part proporcional d'elements de muntatge per a tub de cPVC a pressió, de 25 mm de diàmetre nominal exterior, encolat	1,000 x	0,36000 =	0,36000		
	B0A1-07KL	u	Abraçadora plàstica, de 25 mm de diàmetre interior	1,050 x	0,46000 =	0,48300		
				Subtotal:		7,96320	7,96320	
				DESPESES AUXILIARS	1,50	%		0,08646
				COST DIRECTE				13,81396
				DESPESES INDIRECTES	10,00	%		1,38140
				COST EXECUCIÓ MATERIAL				15,19536
P-31	PG12-DH7C	u	Caixa de derivació quadrada de plàstic, de 90x90 mm, amb grau de protecció IP-40, encastada	Rend.: 1,026				8,32 €
				Unitats	Preu	Parcial	Import	
			Ma d'obra					
	A0F-000E	h	Oficial 1a electricista	0,150 /R x	28,11000 =	4,10965		
	A01-FEPD	h	Ajudant electricista	0,050 /R x	24,23000 =	1,18080		
				Subtotal:		5,29045	5,29045	
			Materials					
	BG12-0G6T	u	Caixa de derivació quadrada de plàstic, de 90x90 mm, amb grau de protecció IP-40 i per a encastar	1,000 x	2,19000 =	2,19000		
				Subtotal:		2,19000	2,19000	

JUSTIFICACIÓ DE PREUS

Data: 17/09/25

Pàg.: 24

PARTIDES D'OBRA

NÚM	CODI	UA	DESCRIPCIÓ	PREU
			DESPESES AUXILIARS	1,50 %
			COST DIRECTE	7,55981
			DESPESES INDIRECTES	10,00 %
			COST EXECUCIÓ MATERIAL	8,31579

P-32	PG13-E31A	u	Caixa de derivació rectangular plastificada, de 130x200 mm, amb grau de protecció IP-40, muntada superficialment	Rend.: 1,044	40,40	€	
				Unitats	Preu	Parcial	Import
			Ma d'obra				
			A0F-000E h Oficial 1a electricista	0,500 /R x	28,11000 =	13,46264	
			A01-FEPD h Ajudant electricista	0,075 /R x	24,23000 =	1,74066	
				Subtotal:		15,20330	15,20330
			Materials				
			BG13-0G0B u Caixa de derivació rectangular plastificada, de 130x200 mm, amb grau de protecció IP-40 i per a muntar superficialment	1,000 x	20,94000 =	20,94000	
			BGW2-093N u Part proporcional d'accessoris de caixa de derivació rectangular	1,000 x	0,36000 =	0,36000	
				Subtotal:		21,30000	21,30000
			DESPESES AUXILIARS		1,50 %		0,22805
			COST DIRECTE				36,73135
			DESPESES INDIRECTES		10,00 %		3,67313
			COST EXECUCIÓ MATERIAL				40,40448

P-33	PG2N-EUJG	m	Tub flexible corrugat de PVC, de 16 mm de diàmetre nominal, aïllant i no propagador de la flama, resistència a l'impacte d'1 J, resistència a compressió de 320 N i una rigidesa dielèctrica de 2000 V, muntat encastat	Rend.: 1,024	1,29	€	
				Unitats	Preu	Parcial	Import
			Ma d'obra				
			A0F-000E h Oficial 1a electricista	0,016 /R x	28,11000 =	0,43922	
			A01-FEPD h Ajudant electricista	0,020 /R x	24,23000 =	0,47324	
				Subtotal:		0,91246	0,91246
			Materials				
			BG2Q-1KST m Tub flexible corrugat de PVC, de 16 mm de diàmetre nominal, aïllant i no propagador de la flama, resistència a l'impacte d'1 J, resistència a compressió de 320 N i una rigidesa dielèctrica de 2000 V	1,020 x	0,24000 =	0,24480	
				Subtotal:		0,24480	0,24480

JUSTIFICACIÓ DE PREUS

Data: 17/09/25

Pàg.: 25

PARTIDES D'OBRA

NÚM	CODI	UA	DESCRIPCIÓ	PREU
			DESPESES AUXILIARS	1,50 %
			COST DIRECTE	1,17095
			DESPESES INDIRECTES	10,00 %
			COST EXECUCIÓ MATERIAL	1,28804

P-34	PG2P-6SZ6	m	Tub rígid de PVC, de 20 mm de diàmetre nominal, aïllant i no propagador de la flama, amb una resistència a l'impacte de 2 J, resistència a compressió de 1250 N i una rigidesa dielèctrica de 2000 V, amb unió endollada i muntat superficialment	Rend.: 1,028	3,88	€
-------------	------------------	---	---	---------------------	-------------	----------

			Unitats	Preu	Parcial	Import
Ma d'obra						
	A01-FEPD	h	Ajudant electricista	0,050 /R x	24,23000 =	1,17850
	A0F-000E	h	Oficial 1a electricista	0,037 /R x	28,11000 =	1,01174
			Subtotal:			2,19024
Materials						
	BGWC-09N4	u	Part proporcional d'accessoris per a tubs rígids de PVC	1,000 x	0,17000 =	0,17000
	BG2P-1KU	m	Tub rígid de PVC, de 20 mm de diàmetre nominal, aïllant i no propagador de la flama, amb una resistència a l'impacte de 2 J, resistència a compressió de 1250 N i una rigidesa dielèctrica de 2000 V	1,020 x	1,11000 =	1,13220
			Subtotal:			1,30220
			DESPESES AUXILIARS	1,50 %		0,03285
			COST DIRECTE			3,52529
			DESPESES INDIRECTES	10,00 %		0,35253
			COST EXECUCIÓ MATERIAL			3,87782

PG35-DYD7	m	Cable amb conductor de coure de tensió assignada inferior o igual a 450/750 V, de designació H07Z-K, construcció segons norma UNE-EN 50525-3-41, unipolar, de secció 1x1,5 mm ² , amb aïllament de poliolefines, classe de reacció al foc Dca-s2, d2, a2 segons la norma UNE-EN 50575, amb baixa emissió fums, col·locat en tub	Rend.: 1,000	1,30	€
------------------	---	--	---------------------	-------------	----------

			Unitats	Preu	Parcial	Import
Ma d'obra						
	A01-FEPD	h	Ajudant electricista	0,015 /R x	24,23000 =	0,36345
	A0F-000E	h	Oficial 1a electricista	0,015 /R x	28,11000 =	0,42165
			Subtotal:			0,78510
Materials						
	BG35-06F4	m	Cable amb conductor de coure de tensió assignada inferior o igual a 450/750 V, de designació H07Z-K, construcció segons norma UNE-EN 50525-3-41, unipolar, de secció 1x1,5 mm ² , amb aïllament de poliolefines, classe de reacció al foc Dca-s2, d2, a2 segons la norma UNE-EN 50575, amb baixa emissió	1,020 x	0,38000 =	0,38760

JUSTIFICACIÓ DE PREUS

Data: 17/09/25

Pàg.: 26

PARTIDES D'OBRA

NÚM	CODI	UA	DESCRIPCIÓ	PREU
			fums	
			Subtotal:	0,38760
			DESPESES AUXILIARS 1,50 %	0,01178
			COST DIRECTE	1,18448
			DESPESES INDIRECTES 10,00 %	0,11845
			COST EXECUCIÓ MATERIAL	1,30292

P-35	PG36-BIGS	u	Cable elèctric amb connectors als extrems, de designació RZ1-K 0,6/1 kV, lliure d'halògens, autoextingible i no propagador de la flama, de secció 3x2,5 mm ² , amb 1 connector de 3 pols a cada extrem, un tipus mascle de connexió ràpida i l'altre tipus femella de connexió ràpida, de 4 m de llargària, col·locat	Rend.: 1,498	31,92	€
-------------	------------------	---	--	---------------------	--------------	----------

			Unitats	Preu	Parcial	Import
Ma d'obra						
	A0F-000E	h	0,030	/R x 28,11000 =	0,56295	
	A01-FEPD	h	0,030	/R x 24,23000 =	0,48525	
			Subtotal:		1,04820	1,04820
Materials						
	BG36-2R66	u	1,000	x 27,95000 =	27,95000	
			Subtotal:		27,95000	27,95000
			DESPESES AUXILIARS 1,50 %			0,01572
			COST DIRECTE			29,01392
			DESPESES INDIRECTES 10,00 %			2,90139
			COST EXECUCIÓ MATERIAL			31,91532

PG63-895V	u	Caixa de 2 elements, per a mecanisme modular, d'ABS, de preu alt, muntada superficialment	Rend.: 1,000	13,73	€
------------------	---	---	---------------------	--------------	----------

			Unitats	Preu	Parcial	Import
Ma d'obra						
	A01-FEPD	h	0,066	/R x 24,23000 =	1,59918	
	A0F-000E	h	0,200	/R x 28,11000 =	5,62200	
			Subtotal:		7,22118	7,22118
Materials						
	BG63-1YDW	u	1,000	x 5,15000 =	5,15000	
			Subtotal:		5,15000	5,15000

JUSTIFICACIÓ DE PREUS

Data: 17/09/25

Pàg.: 27

PARTIDES D'OBRA

NÚM	CODI	UA	DESCRIPCIÓ					PREU
				DESPESES AUXILIARS	1,50	%		0,10832
				COST DIRECTE				12,47950
				DESPESES INDIRECTES	10,00	%		1,24795
				COST EXECUCIÓ MATERIAL				13,72745
PG63-895W	u		Caixa de 2 elements, per a mecanisme universal, d'ABS, de preu alt, muntada superficialment	Rend.: 1,000				14,11 €
				Unitats		Preu	Parcial	Import
Ma d'obra								
	A01-FEPD	h	Ajudant electricista	0,066	/R x	24,23000 =	1,59918	
	A0F-000E	h	Oficial 1a electricista	0,200	/R x	28,11000 =	5,62200	
				Subtotal:			7,22118	7,22118
Materials								
	BG63-1YDX	u	Caixa de 2 elements, per a mecanisme universal, d'ABS, de preu alt, per a muntar superficialment	1,000	x	5,50000 =	5,50000	
				Subtotal:			5,50000	5,50000
				DESPESES AUXILIARS	1,50	%		0,10832
				COST DIRECTE				12,82950
				DESPESES INDIRECTES	10,00	%		1,28295
				COST EXECUCIÓ MATERIAL				14,11245
PG6E-76UQ	u		Interruptor, bipolar (2P), 16 AX/250 V, amb tecla i amb caixa de superfície estanca, amb grau de protecció IP-55, preu alt, muntat superficialment	Rend.: 1,000				28,80 €
				Unitats		Preu	Parcial	Import
Ma d'obra								
	A01-FEPD	h	Ajudant electricista	0,183	/R x	24,23000 =	4,43409	
	A0F-000E	h	Oficial 1a electricista	0,150	/R x	28,11000 =	4,21650	
				Subtotal:			8,65059	8,65059
Materials								
	BG69-1NIV	u	Interruptor per a muntar superficialment, bipolar (2P), 16 AX/250 V, amb tecla i amb caixa de superfície estanca, amb grau de protecció IP-55, preu alt,	1,000	x	16,94000 =	16,94000	
	BGW8-0ASI	u	Part proporcional d'accessoris per a interruptors i commutadors	1,000	x	0,46000 =	0,46000	
				Subtotal:			17,40000	17,40000
				DESPESES AUXILIARS	1,50	%		0,12976
				COST DIRECTE				26,18035
				DESPESES INDIRECTES	10,00	%		2,61803
				COST EXECUCIÓ MATERIAL				28,79838

JUSTIFICACIÓ DE PREUS

Data: 17/09/25

Pàg.: 28

PARTIDES D'OBRA

NÚM	CODI	UA	DESCRIPCIÓ					PREU
	PG6I-78CG	u	Marc amb bastidor per a l'adaptació de mecanismes modulars a caixa rectangular, de 2 mòduls, preu alt, col·locat	Rend.: 1,000				3,97 €
				Unitats	Preu		Parcial	Import
Ma d'obra								
	A0F-000E	h	Oficial 1a electricista	0,030	/R x 28,11000 =		0,84330	
	A01-FEPD	h	Ajudant electricista	0,016	/R x 24,23000 =		0,38768	
				Subtotal:			1,23098	1,23098
Materials								
	BG6D-10D2	u	Marc amb bastidor per a l'adaptació de mecanismes modulars a caixa rectangular, de 2 mòduls, preu alt	1,000	x 2,36000 =		2,36000	
				Subtotal:			2,36000	2,36000
					DESPESES AUXILIARS	1,50 %		0,01846
					COST DIRECTE			3,60944
					DESPESES INDIRECTES	10,00 %		0,36094
					COST EXECUCIÓ MATERIAL			3,97039
P-36	PG6O-77MZ	u	Presa de corrent de superfície, bipolar amb presa de terra lateral, (2P+T), 16 A 250 V, amb tapa i caixa estanca, amb grau de protecció IP-55, preu mitjà, muntada superficialment	Rend.: 1,037				18,94 €
				Unitats	Preu		Parcial	Import
Ma d'obra								
	A01-FEPD	h	Ajudant electricista	0,183	/R x 24,23000 =		4,27588	
	A0F-000E	h	Oficial 1a electricista	0,150	/R x 28,11000 =		4,06606	
				Subtotal:			8,34194	8,34194
Materials								
	BG6G-1NY9	u	Presa de corrent per a muntar superficialment, bipolar amb presa de terra lateral (2P+T), 16 A 250 V, amb tapa i caixa estanca, amb grau de protecció IP-55, preu mitjà	1,000	x 8,27000 =		8,27000	
	BGW8-0ASJ	u	Part proporcional d'accessoris per a endolls	1,000	x 0,48000 =		0,48000	
				Subtotal:			8,75000	8,75000
					DESPESES AUXILIARS	1,50 %		0,12513
					COST DIRECTE			17,21707
					DESPESES INDIRECTES	10,00 %		1,72171
					COST EXECUCIÓ MATERIAL			18,93878

JUSTIFICACIÓ DE PREUS

Data: 17/09/25

Pàg.: 29

PARTIDES D'OBRA

NÚM	CODI	UA	DESCRIPCIÓ					PREU	
P-37	PG86-HD0N	u	Detector de moviment, amb connexió a bus de cable, per a caixa universal, amb adaptador, placa i marc de preu econòmic, amb accessoris de muntatge, muntat i connectat	Rend.:	1,235			91,18	€
				Unitats	Preu	Parcial	Import		
Ma d'obra									
	A01-FEPH	h	Ajudant muntador	0,150	/R x 24,27000 =	2,94777			
	A0F-000R	h	Oficial 1a muntador	0,150	/R x 28,11000 =	3,41417			
				Subtotal:		6,36194	6,36194		
Materials									
	BG83-H6J1	u	Detector de moviment, amb connexió a bus de cable, per a caixa universal, amb adaptador, placa i marc de preu econòmic, amb accessoris de muntatge	1,000	x 76,43000 =	76,43000			
				Subtotal:		76,43000	76,43000		
				DESPESES AUXILIARS	1,50 %		0,09543		
				COST DIRECTE			82,88737		
				DESPESES INDIRECTES	10,00 %		8,28874		
				COST EXECUCIÓ MATERIAL			91,17611		
	PH54-AJQC	u	Llum d'emergència no permanent i no estanca, amb grau de protecció IP4X, de forma rectangular amb difusor i cos de policarbonat, amb làmpada fluorescent de 8 W, flux aproximat de 170 a 200 lm, 2 h d'autonomia, preu mitjà, col·locada superficial	Rend.:	1,000			119,26	€
				Unitats	Preu	Parcial	Import		
Ma d'obra									
	A01-FEPD	h	Ajudant electricista	0,150	/R x 24,23000 =	3,63450			
	A0F-000E	h	Oficial 1a electricista	0,150	/R x 28,11000 =	4,21650			
				Subtotal:		7,85100	7,85100		
Materials									
	BH64-2IFI	u	Llum d'emergència no permanent i no estanca, amb grau de protecció IP4X, de forma rectangular amb difusor i cos de policarbonat, amb làmpada fluorescent de 8 W, flux aproximat de 170 a 200 lm, 2 h d'autonomia, preu mitjà	1,000	x 100,45000 =	100,45000			
				Subtotal:		100,45000	100,45000		
				DESPESES AUXILIARS	1,50 %		0,11777		
				COST DIRECTE			108,41877		
				DESPESES INDIRECTES	10,00 %		10,84188		
				COST EXECUCIÓ MATERIAL			119,26064		

JUSTIFICACIÓ DE PREUS

Data: 17/09/25

Pàg.: 30

PARTIDES D'OBRA

NÚM	CODI	UA	DESCRIPCIÓ			PREU	
P-38	PH56-61AA	u	Desplaçament de lluminària d'emergència, col·locada, obertura de regata, tub corrugat de PVC de DN 16 mm, conductor de coure de designació H07Z-K unipolar d'1,5 mm ² de secció i caixa de derivació quadrada col·locada encastada	Rend.:	1,000	102,42	€
				Unitats	Preu	Parcial	Import
Partides d'obra							
	PG12-DH7C	u	Caixa de derivació quadrada de plàstic, de 90x90 mm, amb grau de protecció IP-40, encastada	1,000	x 7,55981 =	7,55981	
	PG2N-EUJG	m	Tub flexible corrugat de PVC, de 16 mm de diàmetre nominal, aïllant i no propagador de la flama, resistència a l'impacte d'1 J, resistència a compressió de 320 N i una rigidesa dielèctrica de 2000 V, muntat encastat	5,500	x 1,17095 =	6,44023	
	PG35-DYD7	m	Cable amb conductor de coure de tensió assignada inferior o igual a 450/750 V, de designació H07Z-K, construcció segons norma UNE-EN 50525-3-41, unipolar, de secció 1x1,5 mm ² , amb aïllament de poliolefines, classe de reacció al foc Dca-s2, d2, a2 segons la norma UNE-EN 50575, amb baixa emissió fums, col·locat en tub	16,000	x 1,18448 =	18,95168	
	PY04-5T84	u	Formació d'encast per a petits elements a paret de maó massís, amb mitjans manuals, i collat amb guix B1 i acabat lliscat amb guix C6	1,000	x 12,05608 =	12,05608	
	PY05-5CIV	m	Obertura de regata en paret de maó massís, amb mitjans manuals i tapada amb guix B1 i acabat lliscat amb guix C6	5,000	x 9,62019 =	48,10095	
				Subtotal:		93,10875	93,10875
				COST DIRECTE			93,10875
				DESPESES INDIRECTES	10,00 %		9,31088
				COST EXECUCIÓ MATERIAL			102,41963
P-39	PJ219-3SF4	u	Aixeta monocomandament per a lavabo, muntada superficialment sobre taulell o aparell sanitari, de llautó cromat, preu superior, amb dues entrades de maniguets	Rend.:	1,164	175,48	€
				Unitats	Preu	Parcial	Import
Ma d'obra							
	A0F-000N	h	Oficial 1a lampista	0,600	/R x 28,11000 =	14,48969	
	A01-FEPE	h	Ajudant lampista	0,150	/R x 24,23000 =	3,12242	
				Subtotal:		17,61211	17,61211
Materials							
	BJ219-ORA	u	Aixeta monocomandament per a lavabo, per a muntar superficialment sobre taulell o aparell sanitari, de llautó cromat, preu superior, amb dues entrades de maniguets	1,000	x 141,65000 =	141,65000	
				Subtotal:		141,65000	141,65000

JUSTIFICACIÓ DE PREUS

Data: 17/09/25

Pàg.: 31

PARTIDES D'OBRA

NÚM	CODI	UA	DESCRIPCIÓ					PREU
				DESPESES AUXILIARS	1,50	%		0,26418
				COST DIRECTE				159,52629
				DESPESES INDIRECTES	10,00	%		15,95263
				COST EXECUCIÓ MATERIAL				175,47892
PY04-5T84	u		Formació d'encast per a petits elements a paret de maó massís, amb mitjans manuals, i collat amb guix B1 i acabat lliscat amb guix C6	Rend.: 1,000				13,26 €
				Unitats		Preu	Parcial	Import
Ma d'obra								
	A0F-000T	h	Oficial 1a paleta	0,250	/R x	27,20000 =	6,80000	
	A0D-0007	h	Manobre	0,220	/R x	22,66000 =	4,98520	
				Subtotal:			11,78520	11,78520
Materials								
	B059-06FO	kg	Guix de designació B1/20/2, segons la norma UNE-EN 13279-1	0,505	x	0,18000 =	0,09090	
	B059-06FN	kg	Guix de designació C6/20/2, segons la norma UNE-EN 13279-1	0,00505	x	0,18000 =	0,00091	
	B011-05ME	m3	Aigua	0,001	x	2,29000 =	0,00229	
				Subtotal:			0,09410	0,09410
				DESPESES AUXILIARS	1,50	%		0,17678
				COST DIRECTE				12,05608
				DESPESES INDIRECTES	10,00	%		1,20561
				COST EXECUCIÓ MATERIAL				13,26169
PY05-5CIV	m		Obertura de regata en paret de maó massís, amb mitjans manuals i tapada amb guix B1 i acabat lliscat amb guix C6	Rend.: 1,000				10,58 €
				Unitats		Preu	Parcial	Import
Ma d'obra								
	A0F-000T	h	Oficial 1a paleta	0,120	/R x	27,20000 =	3,26400	
	A0D-0007	h	Manobre	0,250	/R x	22,66000 =	5,66500	
				Subtotal:			8,92900	8,92900
Materials								
	B059-06FN	kg	Guix de designació C6/20/2, segons la norma UNE-EN 13279-1	0,0404	x	0,18000 =	0,00727	
	B059-06FO	kg	Guix de designació B1/20/2, segons la norma UNE-EN 13279-1	3,030	x	0,18000 =	0,54540	
	B011-05ME	m3	Aigua	0,002	x	2,29000 =	0,00458	
				Subtotal:			0,55725	0,55725

JUSTIFICACIÓ DE PREUS

Data: 17/09/25

Pàg.: 32

PARTIDES D'OBRA

NÚM	CODI	UA	DESCRIPCIÓ				PREU
				DESPESES AUXILIARS	1,50	%	0,13394
				COST DIRECTE			9,62019
				DESPESES INDIRECTES	10,00	%	0,96202
				COST EXECUCIÓ MATERIAL			10,58220
P-40	SFALNNS	U	Reparació de la bonera de la terrassa posterior per tal de que no hi hagi filtracions interiors. Inclou la seva impermeabilització i deixat correctament acabat.	Rend.: 1,000			129,78 €
				Unitats	Preu	Parcial	Import
Ma d'obra							
	A0D-0007	h	Manobre	3,000 /R x	22,66000 =	67,98000	
				Subtotal:		67,98000	67,98000
Materials							
	PESNTS	u	Petit material i impermeabilització.	1,000 x	50,00000 =	50,00000	
				Subtotal:		50,00000	50,00000
				COST DIRECTE			117,98000
				DESPESES INDIRECTES	10,00	%	11,79800
				COST EXECUCIÓ MATERIAL			129,77800
P-41	SLNNASF	U	Instal·lació elèctrica per a la instal·lació de porta automàtica.	Rend.: 1,032			377,41 €
				Unitats	Preu	Parcial	Import
Ma d'obra							
	A01-FEPD	h	Ajudant electricista	4,000 /R x	24,23000 =	93,91473	
	A0F-000E	h	Oficial 1a electricista	4,000 /R x	28,11000 =	108,95349	
				Subtotal:		202,86822	202,86822
Materials							
	BGW8-0ASJ	u	Part proporcional d'accessoris per a endolls	1,000 x	0,48000 =	0,48000	
	BG36-2R66	u	Cable elèctric amb connectors als extrems, de designació RZ1-K 0,6/1 kV, lliure d'halògens, autoextingible i no propagador de la flama, de secció 3x2,5 mm ² , amb 1 connector de 3 pols a cada extrem, un tipus mascle de connexió ràpida i l'altre tipus femella de connexió ràpida, de 4 m de llargària	5,000 x	27,95000 =	139,75000	
				Subtotal:		140,23000	140,23000
				COST DIRECTE			343,09822
				DESPESES INDIRECTES	10,00	%	34,30982
				COST EXECUCIÓ MATERIAL			377,40804



AJUNTAMENT DE REUS
URBANISME I HABITATGE

AMIDAMENTS

AMIDAMENTS

Obra 01 PRESSUPOST 2024102
 Capítol 01 ENVÀ PLUVIAL

NUM.	CODI	UA	DESCRIPCIÓ
1	NIT020	m2	Impermeabilització de paret mitgera de fins a 12 m d'altura amb envà pluvial de xapes grecades d'acer galvanitzat, de 0,6 mm d'espessor, amb nervis cada 14 a 17 cm, inèrcia entre 11 i 13,5 cm4 i massa superficial entre 6,5 i 7,2 kg/m ² , acabat prelacat en color estàndard, disposició de les plaques en filades cavalcades, fixades a la paret mitgera directament sobre el suport amb cargols galvanitzats; i acabament perimetral de planxa galvanitzada esmaltada, de varis colors. Inclou els remats necessaris en tot el perímetre de l'envà pluvial. CRITERI D'AMIDAMENT EN PROJECTE Superfície mesurada segons documentació gràfica de Projecte. CRITERI D'AMIDAMENT EN OBRA I CONDICIONS D'ABONAMENT Es mesurarà la superfície realment executada segons especificacions de Projecte.

Num.	Text	Tipus	[C]	[D]	[E]	[F]	TOTAL	Fórmula
1		T	m2	Llargada	Amplada	Alçada		
2	envà pluvial		125,000				125,000	C#*D#*E#*F#
TOTAL AMIDAMENT							125,000	

2 P811-3EIG m2 Arrebossat esquerdejat sobre parament vertical exterior, a més de 3,00 m d'alçària, amb morter de ciment 1:6

Num.	Text	Tipus	[C]	[D]	[E]	[F]	TOTAL	Fórmula
1		T	m2	Llargada	Amplada	Alçada		
2	envà pluvial		125,000				125,000	C#*D#*E#*F#
TOTAL AMIDAMENT							125,000	

3 P127-EKJL m2 Muntatge i desmuntatge de bastida tubular metàl·lica fixa, formada per bastiments de 70 cm i alçària <= 200 cm, amb bases regulables, tubs travessers, tubs de travament, plataformes de treball d'amplària com a mínim de 60 cm, escales d'accés, baranes laterals, sòcols i xarxa de protecció de poliamida, col·locada a tota la cara exterior i amarradors cada 20 m2 de façana, inclosos tots els elements de senyalització normalitzats i el transport amb un recorregut total màxim de 20 km

Num.	Text	Tipus	[C]	[D]	[E]	[F]	TOTAL	Fórmula
1		T	m2	Llargada	Amplada	Alçada		
2	envà pluvial		125,000				125,000	C#*D#*E#*F#
TOTAL AMIDAMENT							125,000	

4 P121-EKJZ m2 Amortització diària de bastida tubular metàl·lica fixa, formada per bastiments de 70 cm d'amplària i alçària <= 200 cm, amb bases regulables, tubs travessers, tubs de travament, plataformes de treball d'amplària com a mínim de 60 cm, escales d'accés, baranes laterals, sòcols i xarxa de protecció de poliamida col·locada a tota la cara exterior i amarradors cada 20 m2 de façana, inclosos tots els elements de senyalització normalitzats

Num.	Text	Tipus	[C]	[D]	[E]	[F]	TOTAL	Fórmula
1		T	m2	dies	Amplada	Alçada		
2	envà pluvial		125,000	15,000			1.875,000	C#*D#*E#*F#
TOTAL AMIDAMENT							1.875,000	

5 P7C46-DDOU m2 Aïllament amb placa rígida de llana mineral de vidre (MW) per a aïllaments, segons UNE-EN 13162, de gruix 50 mm, amb una conductivitat tèrmica <= 0.034 W/(m·K), resistència tèrmica >= 1,471 m2·K/W, col·locat amb adhesiu de formulació específica

Num.	Text	Tipus	[C]	[D]	[E]	[F]	TOTAL	Fórmula
1		T	m2	Llargada	Amplada	Alçada		
2	envà pluvial		125,000				125,000	C#*D#*E#*F#

AMIDAMENTS

Data: 17/09/25

Pàg.: 2

TOTAL AMIDAMENT 125,000

Obra 01 PRESSUPOST 2024102
 Capítol 02 INSTAL·LACIONS
 Subcapítol 01 MODIFICACIÓ ENCESES SALA POLIVALENT

NUM.	CODI	UA	DESCRIPCIÓ					TOTAL	Fórmula
1	ENC205LK	U	Modificació d'enceses de la sala polivalent, de una a tres enceses amb la incorporació de dos mecanismes més.						
Num.	Text	Tipus	[C]	[D]	[E]	[F]	TOTAL	Fórmula	
1		T	Ut						
2	sala polivalent		1,000				1,000	C#*D#*E#*F#	
TOTAL AMIDAMENT							1,000		

Obra 01 PRESSUPOST 2024102
 Capítol 02 INSTAL·LACIONS
 Subcapítol 02 SUBSTITUCIÓ D'AIXETES ALS LAVABOS

NUM.	CODI	UA	DESCRIPCIÓ					TOTAL	Fórmula
1	P21D0-HBAA	u	Desmuntatge per a substitució d'aixetes amb mitjans manuals i càrrega manual de runa sobre camió o contenidor						
Num.	Text	Tipus	[C]	[D]	[E]	[F]	TOTAL	Fórmula	
1		T	Ut						
2	piques lavabo		6,000				6,000	C#*D#*E#*F#	
TOTAL AMIDAMENT							6,000		
2	PJ219-3SF4	u	Aixeta monocomandament per a lavabo, muntada superficialment sobre taulell o aparell sanitari, de llautó cromat, preu superior, amb dues entrades de maniguets						
Num.	Text	Tipus	[C]	[D]	[E]	[F]	TOTAL	Fórmula	
1		T	Ut						
2	piques lavabo		6,000				6,000	C#*D#*E#*F#	
TOTAL AMIDAMENT							6,000		

Obra 01 PRESSUPOST 2024102
 Capítol 02 INSTAL·LACIONS
 Subcapítol 03 NOUS ENDOLLS A PLANTA BAIXA

NUM.	CODI	UA	DESCRIPCIÓ					TOTAL	Fórmula
1	PG2P-6SZ6	m	Tub rigid de PVC, de 20 mm de diàmetre nominal, aïllant i no propagador de la flama, amb una resistència a l'impacte de 2 J, resistència a compressió de 1250 N i una rigidesa dielèctrica de 2000 V, amb unió endollada i muntat superficialment						
Num.	Text	Tipus	[C]	[D]	[E]	[F]	TOTAL	Fórmula	
1		T	llargada						
2	nous endolls		50,000				50,000	C#*D#*E#*F#	
TOTAL AMIDAMENT							50,000		

AMIDAMENTS

Data: 17/09/25

Pàg.: 3

- 2 PG36-BIGS u Cable elèctric amb connectors als extrems, de designació RZ1-K 0,6/1 kV, lliure d'halògens, autoextingible i no propagador de la flama, de secció 3x2,5 mm², amb 1 connector de 3 pols a cada extrem, un tipus mascle de connexió ràpida i l'altre tipus femella de connexió ràpida, de 4 m de llargària, col·locat

Num.	Text	Tipus	[C]	[D]	[E]	[F]	TOTAL	Fórmula
1		T	ut					
2	rotllos de 4m (per 50m = 13 rotllos)		13,000				13,000	C#*D#*E#*F#
TOTAL AMIDAMENT							13,000	

- 3 PG13-E31A u Caixa de derivació rectangular plastificada, de 130x200 mm, amb grau de protecció IP-40, muntada superficialment

Num.	Text	Tipus	[C]	[D]	[E]	[F]	TOTAL	Fórmula
1		T	Ut					
2	caixa derivació		1,000				1,000	C#*D#*E#*F#
TOTAL AMIDAMENT							1,000	

- 4 PG60-77MZ u Presa de corrent de superfície, bipolar amb presa de terra lateral, (2P+T), 16 A 250 V, amb tapa i caixa estanca, amb grau de protecció IP-55, preu mitjà, muntada superficialment

Num.	Text	Tipus	[C]	[D]	[E]	[F]	TOTAL	Fórmula
1		T	Ut					
2	Preses de corrent		8,000				8,000	C#*D#*E#*F#
TOTAL AMIDAMENT							8,000	

Obra 01 PRESSUPOST 2024102
 Capítol 02 INSTAL·LACIONS
 Subcapítol 04 CONDUCCIÓ AIGÜES DELS APARELLS DE CLIMATITZACIÓ

NUM.	CODI	UA	DESCRIPCIÓ
1	PFA7-6ZBS	m	Tub de cPVC de 25 mm diàmetre nominal de 25 bar pressió nominal, per encolar, segons norma UNE-EN ISO 15877-2 amb grau de dificultat mitjà i col·locat superficialment

Num.	Text	Tipus	[C]	[D]	[E]	[F]	TOTAL	Fórmula
1		T	Ut	Llargada				
2	conducció desaignes clima fins a baixant			10,000			10,000	C#*D#*E#*F#
3	embocat a baixant							
TOTAL AMIDAMENT							10,000	

- 2 GSLNNNS U Ajudes del ram de paleta per a l'embocadura dels tubs amb el baixant existent.

AMIDAMENT DIRECTE **1,000**

Obra 01 PRESSUPOST 2024102
 Capítol 02 INSTAL·LACIONS
 Subcapítol 05 MODIFICACIÓ UBICACIÓ LLUMINÀRIA EMERGÈNCIA

NUM.	CODI	UA	DESCRIPCIÓ
1	P846-9JNA	m2	Cel ras de placa de guix laminat estàndard (A) i gruix 15 mm, amb vora afinada (BA), segons la norma UNE-EN 520, amb entramat estructura senzilla d'acer galvanitzat format per perfils col·locats cada 600 mm fixats al sostre mitjançant vareta de suspensió cada 1,2 m, per a una alçària de cel ras de 4 m com a màxim

EUR

AMIDAMENTS

AMIDAMENT DIRECTE 1,000

2 PH56-61AA u Desplaçament de lluminària d'emergència, col·locada, obertura de regata, tub corrugat de PVC de DN 16 mm, conductor de coure de designació H07Z-K unipolar d'1,5 mm² de secció i caixa de derivació quadrada col·locada encastada

AMIDAMENT DIRECTE 1,000

3 P89I-4V8Q m2 Pintat de parament horitzontal de guix, amb pintura plàstica amb acabat llis, amb una capa segelladora i dues d'acabat

Num.	Text	Tipus	[C]	[D]	[E]	[F]	TOTAL	Fórmula
1		T	m2					
2	sostre escala		16,000				16,000	C#*D#*E#*F#

TOTAL AMIDAMENT 16,000

Obra 01 PRESSUPOST 2024102
 Capítol 02 INSTAL·LACIONS
 Subcapítol 06 DETECTOR MOVIMENT PLANTA BAIXA

NUM.	CODI	UA	DESCRIPCIÓ
1	PG86-HD0N	u	Detector de moviment, amb connexió a bus de cable, per a caixa universal, amb adaptador, placa i marc de preu econòmic, amb accessoris de muntatge, muntat i connectat

Num.	Text	Tipus	[C]	[D]	[E]	[F]	TOTAL	Fórmula
1		T	Ut					
2	planta baixa		1,000				1,000	C#*D#*E#*F#

TOTAL AMIDAMENT 1,000

2 PG2N-EUJG m Tub flexible corrugat de PVC, de 16 mm de diàmetre nominal, aïllant i no propagador de la flama, resistència a l'impacte d'1 J, resistència a compressió de 320 N i una rigidesa dielèctrica de 2000 V, muntat encastat

Num.	Text	Tipus	[C]	[D]	[E]	[F]	TOTAL	Fórmula
1		T	Llargada					
2	detector de presència		10,000				10,000	C#*D#*E#*F#

TOTAL AMIDAMENT 10,000

3 PG2P-6SZ6 m Tub rígida de PVC, de 20 mm de diàmetre nominal, aïllant i no propagador de la flama, amb una resistència a l'impacte de 2 J, resistència a compressió de 1250 N i una rigidesa dielèctrica de 2000 V, amb unió endollada i muntat superficialment

Num.	Text	Tipus	[C]	[D]	[E]	[F]	TOTAL	Fórmula
1		T	Llargada					
2	detector de presència		10,000				10,000	C#*D#*E#*F#

TOTAL AMIDAMENT 10,000

4 PG36-BIGS u Cable elèctric amb connectors als extrems, de designació RZ1-K 0,6/1 kV, lliure d'halogens, autoextingible i no propagador de la flama, de secció 3x2,5 mm², amb 1 connector de 3 pols a cada extrem, un tipus mascle de connexió ràpida i l'altre tipus femella de connexió ràpida, de 4 m de llargària, col·locat

Num.	Text	Tipus	[C]	[D]	[E]	[F]	TOTAL	Fórmula
------	------	-------	-----	-----	-----	-----	-------	---------

AMIDAMENTS

Data: 17/09/25

Pàg.: 5

1	T	Ut					
2	rotllos de 4m		2,000			2,000	C#*D#*E#*F#

TOTAL AMIDAMENT 2,000

5	PG12-DH7C	u	Caixa de derivació quadrada de plàstic, de 90x90 mm, amb grau de protecció IP-40, encastada				
---	-----------	---	---	--	--	--	--

AMIDAMENT DIRECTE 1,000

Obra	01	PRESSUPOST 2024102
Capítol	03	SERRALLERIA

NUM.	CODI	UA	DESCRIPCIÓ
1	PAD0-H8AA	u	Conversió de fixe de planxa microperforada en dues fulles batents amb incorporació de bastiment de perfil laminat d'acer si és necessari. Col·locació de manetes i passadors. Col·locada. Comprovació de mides a l'obra, desmuntatge, treball de taller i posterior muntatge a obra.

Num.	Text	Tipus	[C]	[D]	[E]	[F]	TOTAL	Fórmula
1		T	Ut					
2	Fixe sala polivalent		1,000				1,000	C#*D#*E#*F#
3	Fixe despatx		1,000				1,000	C#*D#*E#*F#

TOTAL AMIDAMENT 2,000

2	PAR2-4VJP	m2	Porta extensible de ballesta amb fulla de perfils d'acer pintat al forn, corredissa sobre una guia inferior i conduïda per una guia superior, amb pany, ancorada amb morter de ciment 1:4				
---	-----------	----	---	--	--	--	--

Num.	Text	Tipus	[C]	[D]	[E]	[F]	TOTAL	Fórmula
1		T	Ut	Llargada	Amplada	Alçada		
2	porta ballesta		1,000	1,600		2,600	4,160	C#*D#*E#*F#

TOTAL AMIDAMENT 4,160

Obra	01	PRESSUPOST 2024102
Capítol	04	PALETERIA

NUM.	CODI	UA	DESCRIPCIÓ
1	P21GD-I6US	u	Desmuntatge, aplec i posterior muntatge a una distància de 5m com a màxim, d'unitat exterior o unitat compacta de climatització d'expansió directa de 25 kW de potència calorífica màxima, amb mitjans manuals

AMIDAMENT DIRECTE 3,000

2	P2142-4RN5	m	Arrencada de coronament de metall, de fins a 30 cm d'amplària, amb mitjans manuals i càrrega manual de runa sobre camió o contenidor				
---	------------	---	--	--	--	--	--

Num.	Text	Tipus	[C]	[D]	[E]	[F]	TOTAL	Fórmula
1		T	Ut	Llargada				
2	remat paret terrassa		1,000	2,000			2,000	C#*D#*E#*F#

TOTAL AMIDAMENT 2,000

3	P2142-4RMJ	m2	Repicat d'arrebossat de morter de ciment, amb mitjans manuals i càrrega manual de runa sobre camió o contenidor				
---	------------	----	---	--	--	--	--

Num.	Text	Tipus	[C]	[D]	[E]	[F]	TOTAL	Fórmula
------	------	-------	-----	-----	-----	-----	-------	---------

AMIDAMENTS

Data: 17/09/25

Pàg.: 6

1	T	Ut	Llargada	Alçada		
2	paret dreta terrassa	1,000	2,000	3,000	6,000	C#*D#*E#*F#

TOTAL AMIDAMENT 6,000

- 4 P782-H8VH m2 Arrebossat de morter sobre formigó per a impermeabilitzacions, de 0,5 cm de gruix, en superfícies en contacte amb aigua potable sense pressió, format per una mescla preparada de ciments especials i resines impermeabilitzants, amb una dotació de 10 kg/m2, incloses neteja i preparació de la superfície

Num.	Text	Tipus	[C]	[D]	[E]	[F]	TOTAL	Fórmula
1	T	Ut	Llargada	Alçada				
2	paret dreta terrassa	1,000	2,000	3,000	6,000	C#*D#*E#*F#		

TOTAL AMIDAMENT 6,000

- 5 P8J8-6YGN m Coronament de paret de planxa d'alumini anoditzat de 3 mm de gruix, d'entre 400 i 600 mm de desenvolupament i de 4 plecs, col·locat amb adhesiu i fixacions mecàniques

Num.	Text	Tipus	[C]	[D]	[E]	[F]	TOTAL	Fórmula
1	T	Ut	Llargada					
2	remat paret terrassa	1,000	2,000				2,000	C#*D#*E#*F#

TOTAL AMIDAMENT 2,000

- 6 PD18-8D50 m Baixant de tub de PVC-U de paret massissa, àrea d'aplicació B segons norma UNE-EN 1329-1, de DN 110 mm, classe de reacció al foc B-s1, d0 segons norma UNE-EN 13501-1, incloses les peces especials i fixat mecànicament amb brides

Num.	Text	Tipus	[C]	[D]	[E]	[F]	TOTAL	Fórmula
1	T	Ut	Llargada					
2	baixant	1,000	3,000				3,000	C#*D#*E#*F#

TOTAL AMIDAMENT 3,000

- 7 P5ZJ1-52D8 m Canal exterior de secció semicircular de PVC rígida, de 125 mm, col·locada amb peces especials i connectada al baixant

Num.	Text	Tipus	[C]	[D]	[E]	[F]	TOTAL	Fórmula
1	T	Ut	Llargada					
2	canal	1,000	2,000				2,000	C#*D#*E#*F#

TOTAL AMIDAMENT 2,000

- 8 P89H-4V6Z m2 Pintat de parament vertical exterior de ciment, amb pintura a la calç amb acabat llis, amb dues capes d'acabat

Num.	Text	Tipus	[C]	[D]	[E]	[F]	TOTAL	Fórmula
1	T	Ut	Llargada	Alçada				
2	paret dreta terrassa	1,000	2,000	3,000	6,000	C#*D#*E#*F#		

TOTAL AMIDAMENT 6,000

- 9 IMP0101 U Adaptacions vàries de paletaeria, repassos i remats.

AMIDAMENT DIRECTE 1,000

- 10 SFALNNS U Reparació de la bonera de la terrassa posterior per tal de que no hi hagi filtracions interiors. Inclou la seva impermeabilització i deixat correctament acabat.

AMIDAMENTS

Data: 17/09/25

Pàg.: 7

AMIDAMENT DIRECTE 1,000

Obra 01 PRESSUPOST 2024102
 Capítol 05 FUSTERIA INTERIOR

NUM.	CODI	UA	DESCRIPCIÓ
1	PAM1-H9AA	u	Porta corredissa d'apertura automàtica, d'una fulla de 100x210 cm, i 2 vidres laterals fixes, un de 30cm i l'altre de 110cm; un vidre fixe superior de 230x68cm; amb vidres laminars 5+5 mm amb perfil superior e inferior d'alumini, llinda amb mecanismes i tapa d'alumini, 2 radars detectors de presència, 1 cèl·lula fotoelèctrica de seguretat i quadre de comandament de 4 posicions. Comprovació de mides a l'obra. Segons plànols de detall i indicacions de la DF. Col·locada.

Num.	Text	Tipus	[C]	[D]	[E]	[F]	TOTAL	Fórmula
1		T	Ut					
2	porta corredissa		1,000				1,000	C#*D#*E#*F#
TOTAL AMIDAMENT							1,000	

2 SLNNASF U Instal·lació elèctrica per a la instal·lació de porta automàtica.

Num.	Text	Tipus	[C]	[D]	[E]	[F]	TOTAL	Fórmula
1		T	Ut					
2	porta corredissa		1,000				1,000	C#*D#*E#*F#
TOTAL AMIDAMENT							1,000	

3 PB92-H8NO m2 Vinil autoadhesiu amb diferents pictogrames, col·locat

Num.	Text	Tipus	[C]	[D]	[E]	[F]	TOTAL	Fórmula
1		T	Ut	Llargada	Amplada			
2	vinil portes de vidre		2,000	0,500	0,500		0,500	C#*D#*E#*F#
TOTAL AMIDAMENT							0,500	

4 FNNANIM U Imprevistos d'obra a justificar.

AMIDAMENT DIRECTE 1,000

Obra 01 PRESSUPOST 2024102
 Capítol 06 SEGURETAT I SALUT

NUM.	CODI	UA	DESCRIPCIÓ
1	P1474-65MP	u	Parella de botes de seguretat resistents a la humitat, de pell rectificada, amb turmellera encoixinada sola antilliscant i antiestàtica, falca amortidora per al taló, llengüeta de manxa, de despreniment ràpid, amb plantilles i puntera metàl·liques

AMIDAMENT DIRECTE 4,000

2 P1473-EPWW u Protector auditiu d'auricular, acoblat al cap amb arnès i orelles antisoroll, homologat segons UNE-EN 352-1 i UNE-EN 458

AMIDAMENT DIRECTE 4,000

AMIDAMENTS

Data: 17/09/25

Pàg.: 8

3	P1477-65LG	u	Casc de seguretat per a ús normal, contra cops, de polietilè amb un pes màxim de 400 g, homologat segons UNE-EN 812
---	------------	---	---

AMIDAMENT DIRECTE

4,000

4	P147Z-FITH	u	Ulleres de seguretat antiimpactes estàndard, amb muntura universal, amb visor transparent i tractament contra l'entelament, homologades segons UNE-EN 167 i UNE-EN 168
---	------------	---	--

AMIDAMENT DIRECTE

4,000

5	PBCD-56H6	m	Tanca mòbil metàl·lica de 2,5 m de llargària i 1 m d'alçària i amb el desmuntatge inclòs
---	-----------	---	--

AMIDAMENT DIRECTE

4,000



AJUNTAMENT DE REUS
URBANISME I HABITATGE

PRESSUPOST

PRESSUPOST

Data: 17/09/25

Pàg.: 1

Obra 01 Pressupost 2024102
 Capítol 01 ENVÀ PLUVIAL

NUM. CODI	UA	DESCRIPCIÓ	PREL	AMIDAMENT	IMPORT
1	NIT020	m2			
		Impermeabilització de paret mitgera de fins a 12 m d'altura amb envà pluvial de xapes grecades d'acer galvanitzat, de 0,6 mm d'espessor, amb nervis cada 14 a 17 cm, inèrcia entre 11 i 13,5 cm ⁴ i massa superficial entre 6,5 i 7,2 kg/m ² , acabat prelacat en color estàndard, disposició de les plaques en filades cavalcades, fixades a la paret mitgera directament sobre el suport amb cargols galvanitzats; i acabament perimetral de planxa galvanitzada esmaltada, de varis colors. Inclou els remats necessaris en tot el perímetre de l'envà pluvial. CRITERI D'AMIDAMENT EN PROJECTE Superfície mesurada segons documentació gràfica de Projecte. CRITERI D'AMIDAMENT EN OBRA I CONDICIONS D'ABONAMENT Es mesurarà la superfície realment executada segons especificacions de Projecte. (P - 5)	20,39	125,000	2.548,75
2	P811-3EIG	m2			
		Arrebossat esquerdejat sobre parament vertical exterior, a més de 3,00 m d'alçària, amb morter de ciment 1:6 (P - 19)	24,23	125,000	3.028,75
3	P127-EKJL	m2			
		Muntatge i desmuntatge de bastida tubular metàl·lica fixa, formada per bastiments de 70 cm i alçària <= 200 cm, amb bases regulables, tubs travessers, tubs de travament, plataformes de treball d'amplària com a mínim de 60 cm, escales d'accés, baranes laterals, sòcols i xarxa de protecció de poliamida, col·locada a tota la cara exterior i amarradors cada 20 m ² de façana, inclosos tots els elements de senyalització normalitzats i el transport amb un recorregut total màxim de 20 km (P - 7)	8,72	125,000	1.090,00
4	P121-EKJZ	m2			
		Amortització diària de bastida tubular metàl·lica fixa, formada per bastiments de 70 cm d'amplària i alçària <= 200 cm, amb bases regulables, tubs travessers, tubs de travament, plataformes de treball d'amplària com a mínim de 60 cm, escales d'accés, baranes laterals, sòcols i xarxa de protecció de poliamida col·locada a tota la cara exterior i amarradors cada 20 m ² de façana, inclosos tots els elements de senyalització normalitzats (P - 6)	0,11	1.875,000	206,25
5	P7C46-DDOU	m2			
		Aïllament amb placa rígida de llana mineral de vidre (MW) per a aïllaments, segons UNE-EN 13162, de gruix 50 mm, amb una conductivitat tèrmica <= 0.034 W/(m·K), resistència tèrmica >= 1,471 m ² ·K/W, col·locat amb adhesiu de formulació específica (P - 18)	16,90	125,000	2.112,50

TOTAL Capítol 01.01 8.986,25

Obra 01 Pressupost 2024102
 Capítol 02 INSTAL·LACIONS
 Subcapítol 01 MODIFICACIÓ ENCESES SALA POLIVALENT

NUM. CODI	UA	DESCRIPCIÓ	PREL	AMIDAMENT	IMPORT
1	ENC205LK	U			
		Modificació d'enceses de la sala polivalent, de una a tres enceses amb la incorporació de dos mecanismes més. (P - 1)	145,71	1,000	145,71

TOTAL Subcapítol 01.02.01 145,71

Obra 01 Pressupost 2024102
 Capítol 02 INSTAL·LACIONS
 Subcapítol 02 SUBSTITUCIÓ D'AIXETES ALS LAVABOS

PRESSUPOST

Data: 17/09/25

Pàg.: 2

NUM. CODI	UA	DESCRIPCIÓ	PREL	AMIDAMENT	IMPORT
1	P21D0-HBAA	u			
		Desmuntatge per a substitució d'aixetes amb mitjans manuals i càrrega manual de runa sobre camió o contenidor (P - 14)	6,16	6,000	36,96
2	PJ219-3SF4	u			
		Aixeta monocomandament per a lavabo, muntada superficialment sobre taulell o aparell sanitari, de llautó cromat, preu superior, amb dues entrades de maniguets (P - 39)	175,48	6,000	1.052,88

TOTAL	Subcapítol	01.02.02			1.089,84
--------------	-------------------	-----------------	--	--	-----------------

Obra	01	Pressupost 2024102
Capítol	02	INSTAL·LACIONS
Subcapítol	03	NOUS ENDOLLS A PLANTA BAIXA

NUM. CODI	UA	DESCRIPCIÓ	PREL	AMIDAMENT	IMPORT
1	PG2P-6SZ6	m			
		Tub rígid de PVC, de 20 mm de diàmetre nominal, aïllant i no propagador de la flama, amb una resistència a l'impacte de 2 J, resistència a compressió de 1250 N i una rigidesa dielèctrica de 2000 V, amb unió endollada i muntat superficialment (P - 34)	3,88	50,000	194,00
2	PG36-BIGS	u			
		Cable elèctric amb connectors als extrems, de designació RZ1-K 0,6/1 kV, lliure d'halògens, autoextingible i no propagador de la flama, de secció 3x2,5 mm ² , amb 1 connector de 3 pols a cada extrem, un tipus mascle de connexió ràpida i l'altre tipus femella de connexió ràpida, de 4 m de llargària, col·locat (P - 35)	31,92	13,000	414,96
3	PG13-E31A	u			
		Caixa de derivació rectangular plastificada, de 130x200 mm, amb grau de protecció IP-40, muntada superficialment (P - 32)	40,40	1,000	40,40
4	PG60-77MZ	u			
		Presa de corrent de superfície, bipolar amb presa de terra lateral, (2P+T), 16 A 250 V, amb tapa i caixa estanca, amb grau de protecció IP-55, preu mitjà, muntada superficialment (P - 36)	18,94	8,000	151,52

TOTAL	Subcapítol	01.02.03			800,88
--------------	-------------------	-----------------	--	--	---------------

Obra	01	Pressupost 2024102
Capítol	02	INSTAL·LACIONS
Subcapítol	04	CONDUCCIÓ AIGÜES DELS APARELLS DE CLIMATITZACIÓ

NUM. CODI	UA	DESCRIPCIÓ	PREL	AMIDAMENT	IMPORT
1	PFA7-6ZBS	m			
		Tub de cPVC de 25 mm diàmetre nominal de 25 bar pressió nominal, per encolar, segons norma UNE-EN ISO 15877-2 amb grau de dificultat mitjà i col·locat superficialment (P - 30)	15,20	10,000	152,00
2	GSLNNNS	U			
		Ajudes del ram de paleta per a l'embocadura dels tubs amb el baixant existent. (P - 3)	73,38	1,000	73,38

TOTAL	Subcapítol	01.02.04			225,38
--------------	-------------------	-----------------	--	--	---------------

Obra	01	Pressupost 2024102
Capítol	02	INSTAL·LACIONS
Subcapítol	05	MODIFICACIÓ UBICACIÓ LLUMINÀRIA EMERGÈNCIA

NUM. CODI	UA	DESCRIPCIÓ	PREL	AMIDAMENT	IMPORT
1	P846-9JNA	m2			
		Cel ras de placa de guix laminat estàndard (A) i gruix 15 mm, amb vora afinada (BA), segons la norma UNE-EN 520, amb entramat estructura senzilla d'acer galvanitzat format per perfils col·locats cada 600 mm fixats al sostre mitjançant vareta de suspensió cada 1,2 m, per a una alçària de cel ras de 4 m com a màxim (P - 20)	41,05	1,000	41,05

EUR

PRESSUPOST

Data: 17/09/25

Pàg.: 3

2	PH56-61AA	u	Desplaçament de lluminària d'emergència, col·locada, obertura de regata, tub corrugat de PVC de DN 16 mm, conductor de coure de designació H07Z-K unipolar d'1,5 mm2 de secció i caixa de derivació quadrada col·locada encastada (P - 38)	102,42	1,000	102,42
3	P89I-4V8Q	m2	Pintat de parament horitzontal de guix, amb pintura plàstica amb acabat llis, amb una capa segelladora i dues d'acabat (P - 22)	6,58	16,000	105,28

TOTAL	Subcapítol	01.02.05	248,75
--------------	-------------------	-----------------	---------------

Obra	01	Pressupost 2024102
Capítol	02	INSTAL·LACIONS
Subcapítol	06	DETECTOR MOVIMENT PLANTA BAIXA

NUM. CODI	UA	DESCRIPCIÓ	PREL	AMIDAMENT	IMPORT	
1	PG86-HD0N	u	Detector de moviment, amb connexió a bus de cable, per a caixa universal, amb adaptador, placa i marc de preu econòmic, amb accessoris de muntatge, muntat i connectat (P - 37)	91,18	1,000	91,18
2	PG2N-EUJG	m	Tub flexible corrugat de PVC, de 16 mm de diàmetre nominal, aïllant i no propagador de la flama, resistència a l'impacte d'1 J, resistència a compressió de 320 N i una rigidesa dielèctrica de 2000 V, muntat encastat (P - 33)	1,29	10,000	12,90
3	PG2P-6SZ6	m	Tub rígido de PVC, de 20 mm de diàmetre nominal, aïllant i no propagador de la flama, amb una resistència a l'impacte de 2 J, resistència a compressió de 1250 N i una rigidesa dielèctrica de 2000 V, amb unió endollada i muntat superficialment (P - 34)	3,88	10,000	38,80
4	PG36-BIGS	u	Cable elèctric amb connectors als extrems, de designació RZ1-K 0,6/1 kV, lliure d'halògens, autoextingible i no propagador de la flama, de secció 3x2,5 mm2, amb 1 connector de 3 pols a cada extrem, un tipus mascle de connexió ràpida i l'altre tipus femella de connexió ràpida, de 4 m de llargària, col·locat (P - 35)	31,92	2,000	63,84
5	PG12-DH7C	u	Caixa de derivació quadrada de plàstic, de 90x90 mm, amb grau de protecció IP-40, encastada (P - 31)	8,32	1,000	8,32

TOTAL	Subcapítol	01.02.06	215,04
--------------	-------------------	-----------------	---------------

Obra	01	Pressupost 2024102
Capítol	03	SERRALLERIA

NUM. CODI	UA	DESCRIPCIÓ	PREL	AMIDAMENT	IMPORT	
1	PAD0-H8AA	u	Conversió de fixe de planxa microperforada en dues fulles batents amb incorporació de bastiment de perfil laminat d'acer si és necessari. Col·locació de manetes i passadors. Col·locada. Comprovació de mides a l'obra, desmuntatge, treball de taller i posterior muntatge a obra. (P - 24)	499,92	2,000	999,84
2	PAR2-4VJP	m2	Porta extensible de ballesta amb fulla de perfils d'acer pintat al forn, corredissa sobre una guia inferior i conduïda per una guia superior, amb pany, ancorada amb morter de ciment 1:4 (P - 26)	213,52	4,160	888,24

TOTAL	Capítol	01.03	1.888,08
--------------	----------------	--------------	-----------------

Obra	01	Pressupost 2024102
Capítol	04	PALETERIA

NUM. CODI	UA	DESCRIPCIÓ	PREL	AMIDAMENT	IMPORT	
1	P21GD-I6US	u	Desmuntatge, aplec i posterior muntatge a una distància de 5m com a màxim, d'unitat exterior o unitat compacta de climatització d'expansió directa de 25 kW de potència calorífica màxima, amb mitjans manuals	245,12	3,000	735,36

EUR

PRESSUPOST

Data: 17/09/25

Pàg.: 4

NUM. CODI	UA	DESCRIPCIÓ	PREL	AMIDAMENT	IMPORT	
2	P2142-4RN5	m	(P - 15) Arrencada de coronament de metall, de fins a 30 cm d'amplària, amb mitjans manuals i càrrega manual de runa sobre camió o contenidor (P - 13)	4,97	2,000	9,94
3	P2142-4RMJ	m2	Repicat d'arrebossat de morter de ciment, amb mitjans manuals i càrrega manual de runa sobre camió o contenidor (P - 12)	14,91	6,000	89,46
4	P782-H8VH	m2	Arrebossat de morter sobre formigó per a impermeabilitzacions, de 0,5 cm de gruix, en superfícies en contacte amb aigua potable sense pressió, format per una mescla preparada de ciments especials i resines impermeabilitzants, amb una dotació de 10 kg/m2, incloses neteja i preparació de la superfície (P - 17)	31,94	6,000	191,64
5	P8J8-6YGN	m	Coronament de paret de planxa d'alumini anoditzat de 3 mm de gruix, d'entre 400 i 600 mm de desenvolupament i de 4 plecs, col·locat amb adhesiu i fixacions mecàniques (P - 23)	102,20	2,000	204,40
6	PD18-8D50	m	Baixant de tub de PVC-U de paret massissa, àrea d'aplicació B segons norma UNE-EN 1329-1, de DN 110 mm, classe de reacció al foc B-s1, d0 segons norma UNE-EN 13501-1, incloses les peces especials i fixat mecànicament amb brides (P - 29)	30,31	3,000	90,93
7	P5ZJ1-52D8	m	Canal exterior de secció semicircular de PVC rígida, de 125 mm, col·locada amb peces especials i connectada al baixant (P - 16)	28,95	2,000	57,90
8	P89H-4V6Z	m2	Pintat de parament vertical exterior de ciment, amb pintura a la calç amb acabat llis, amb dues capes d'acabat (P - 21)	4,59	6,000	27,54
9	IMP0101	U	Adaptacions vàries de paleta, repassos i remats. (P - 4)	146,77	1,000	146,77
10	SFALNNS	U	Reparació de la bonera de la terrassa posterior per tal de que no hi hagi filtracions interiors. Inclou la seva impermeabilització i deixat correctament acabat. (P - 40)	129,78	1,000	129,78

TOTAL	Capítol	01.04			1.683,72
--------------	----------------	--------------	--	--	-----------------

Obra	01	Pressupost 2024102
Capítol	05	FUSTERIA INTERIOR

NUM. CODI	UA	DESCRIPCIÓ	PREL	AMIDAMENT	IMPORT	
1	PAM1-H9AA	u	Porta corredissa d'apertura automàtica, d'una fulla de 100x210 cm, i 2 vidres laterals fixes, un de 30cm i l'altre de 110cm; un vidre fixe superior de 230x68cm; amb vidres laminars 5+5 mm amb perfil superior e inferior d'alumini, llinda amb mecanismes i tapa d'alumini, 2 radars detectors de presència, 1 cèl·lula fotoelèctrica de seguretat i quadre de comandament de 4 posicions. Comprovació de mides a l'obra. Segons plànols de detall i indicacions de la DF. Col·locada. (P - 25)	4.763,06	1,000	4.763,06
2	SLNNASF	U	Instal·lació elèctrica per a la instal·lació de porta automàtica. (P - 41)	377,41	1,000	377,41
3	PB92-H8NO	m2	Vinil autoadhesiu amb diferents pictogrames, col·locat (P - 27)	481,11	0,500	240,56
4	FNNANIM	U	Imprevistos d'obra a justificar. (P - 2)	300,00	1,000	300,00

TOTAL	Capítol	01.05			5.681,03
--------------	----------------	--------------	--	--	-----------------

Obra	01	Pressupost 2024102
Capítol	06	SEGURETAT I SALUT

NUM. CODI	UA	DESCRIPCIÓ	PREL	AMIDAMENT	IMPORT	
1	P1474-65MP	u	Parella de botes de seguretat resistents a la humitat, de pell rectificada, amb turmellera encoixinada sola antilliscant i antiestàtica, falca amortidora per al taló, llengüeta de manxa, de despenjament ràpid, amb plantilles i puntera metàl·liques (P - 9)	37,00	4,000	148,00

PRESSUPOST

Data: 17/09/25

Pàg.: 5

2	P1473-EPWW	u	Protector auditiu d'auricular, acoblat al cap amb arnès i orelles antisoroll, homologat segons UNE-EN 352-1 i UNE-EN 458 (P - 8)	18,02	4,000	72,08
3	P1477-65LG	u	Casc de seguretat per a ús normal, contra cops, de polietilè amb un pes màxim de 400 g, homologat segons UNE-EN 812 (P - 10)	7,65	4,000	30,60
4	P147Z-FITH	u	Ulleres de seguretat antiimpactes estàndard, amb muntura universal, amb visor transparent i tractament contra l'entelament, homologades segons UNE-EN 167 i UNE-EN 168 (P - 11)	8,98	4,000	35,92
5	PBCD-56H6	m	Tanca mòbil metàl·lica de 2,5 m de llargària i 1 m d'alçària i amb el desmuntatge inclòs (P - 28)	6,81	4,000	27,24
TOTAL Capítol			01.06			313,84



AJUNTAMENT DE REUS
URBANISME I HABITATGE

RESUM DEL PRESSUPOST

RESUM DE PRESSUPOST

Data: 17/09/25

Pàg.: 1

NIVELL 2 : Capítol				Import
Capítol	01.01	ENVÀ PLUVIAL		8.986,25
Capítol	01.02	INSTAL·LACIONS		2.725,60
Capítol	01.03	SERRALLERIA		1.888,08
Capítol	01.04	PALETERIA		1.683,72
Capítol	01.05	FUSTERIA INTERIOR		5.681,03
Capítol	01.06	SEGURETAT I SALUT		313,84
Obra	01	Pressupost 2024102		21.278,52
				21.278,52
NIVELL 1 : Obra				Import
Obra	01	Pressupost 2024102		21.278,52
				21.278,52

PRESSUPOST D'EXECUCIÓ PER CONTRACTE

Pàg. 1

PRESSUPOST D'EXECUCIÓ MATERIAL.....	21.278,52
13 % 9Despeses generals SOBRE 21.278,52.....	2.766,21
6 % Benefici industrial SOBRE 21.278,52.....	1.276,71
Subtotal	25.321,44
21 % IVA SOBRE 25.321,44.....	5.317,50
TOTAL PRESSUPOST PER CONTRACTE €	30.638,94

Aquest pressupost d'execució per contracte puja a

(TRENTA MIL SIS-CENTS TRENTA-VUIT EUROS AMB NORANTA-QUATRE CÈNTIMS)



AJUNTAMENT DE REUS
URBANISME I HABITATGE

PLÀNOLS

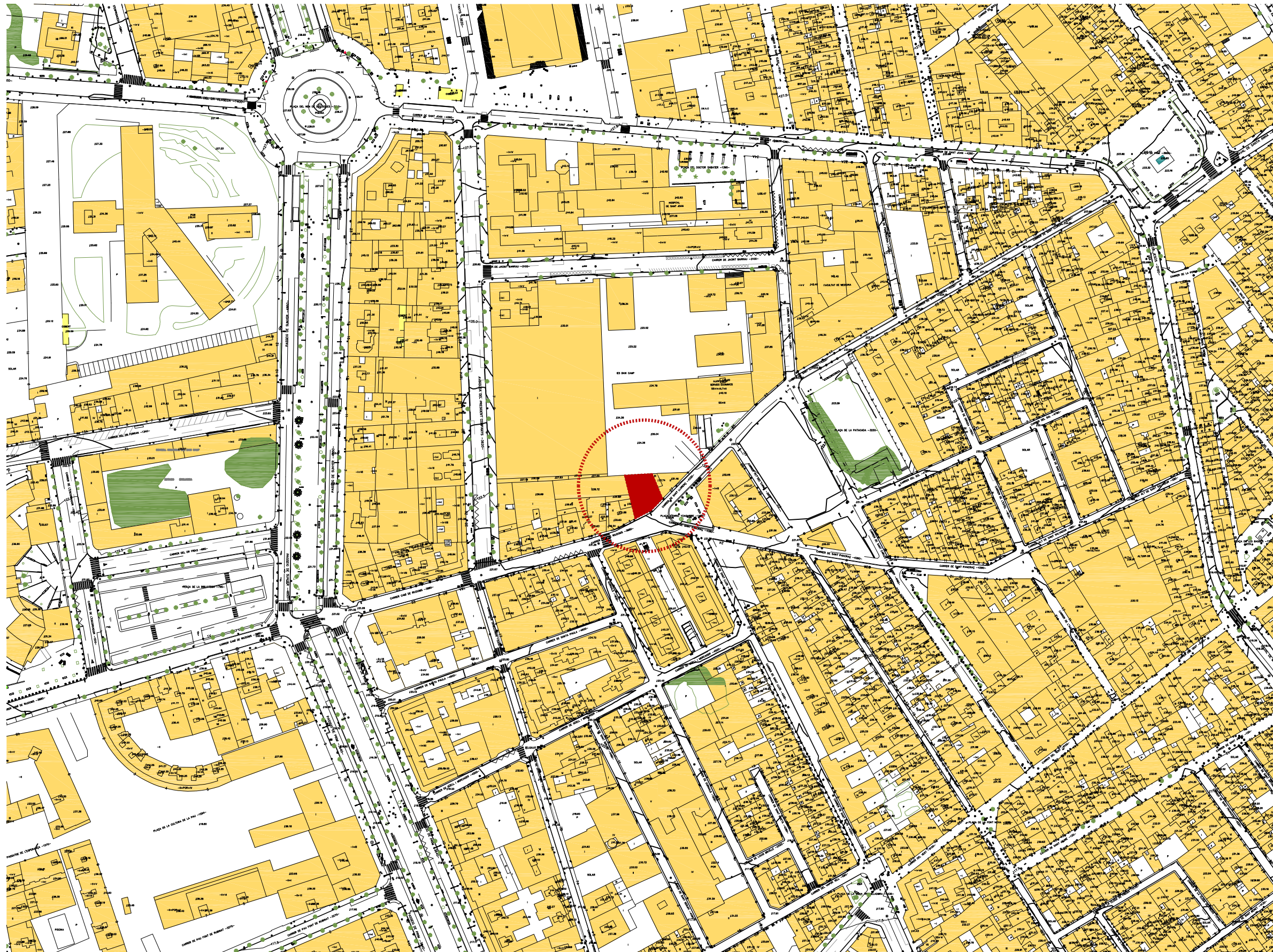

LLEENDA

-  Localització
-  Límit Finca
-  Zona d'actuació
-  Altres edificacions



AJUNTAMENT DE REUS
Arquitectura
Serveis Tècnics



PROJECTE ACTUACIONS VÀRIES
NOVA SEU DE PROTECCIÓ CIVIL
Camí de Riudoms 1, 43201 Reus







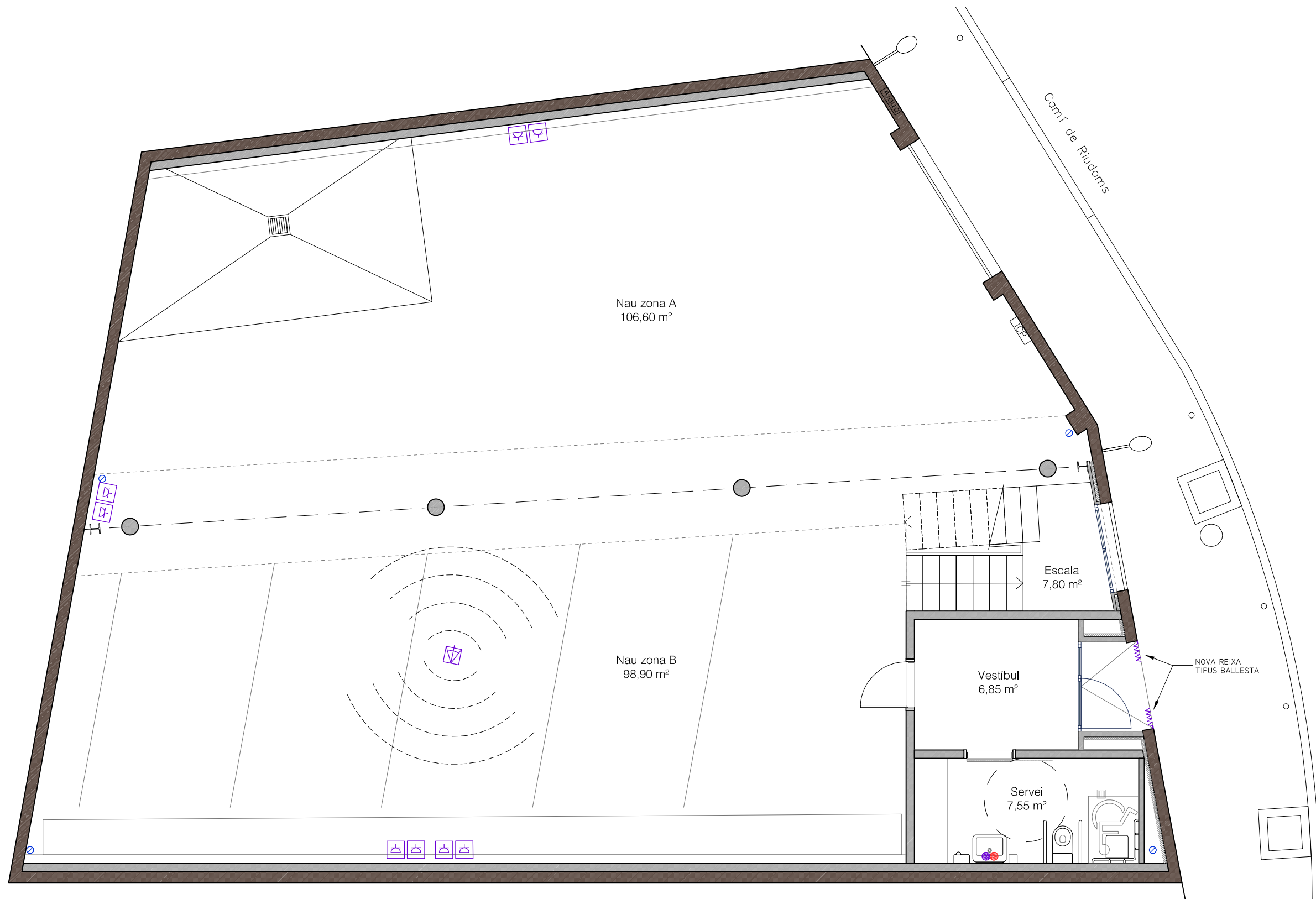



EMPLAÇAMENT

Data: Juny 2025	Projecte: ARQ 2024-102	Escala:	Plànol:
Arquitecte tècnic: Maria Escoda Cabré	Tècnic gràfic: Roger Sans Farrés	1:500	01

GABRIEL BOSQUES SÁNCHEZ
Arquitecte Ajuntament de Reus



LLEGENDA ACTUACIONS

-  CANVIAR AIXETA
AMB AIGUA CALENTA
-  NOU ENVÀ PLUVIAL
-  NOU TUB DESAIGÜE A.AC
-  OBRIR REIXA BATENT
PROTECCIÓ EN CAS INCENDI
-  NOVA PORTA VIDRE
CORREDISSA AUTOMÀTICA
SECTORITZACIÓ ESCALA
-  NOUS ENDOLLS
-  REPARACIÓ HUMITAT
-  SECTORITZAR 3 ENCESES
LLUMS EXISTENTS
-  NOU DETECTOR PRESENCIA
ENCESA LLUMS P.B.
-  NOVA REIXA TIPUS BALLESTA
A LÍNIA FAÇANA, ACCÉS PL.B
2,67x1,60M

PLANTA BAIXA NOVES ACTUACIONS

Data:	Juny 2025	Projecte:	ARQ 2024-102	Escala:	A3	Plànol:	02
Arquitecte tècnic:	Gabriel Bosques Sánchez	Arquitecte tècnic:	Maria Escoda Cabré		1:75		
Tècnic gràfic:	Roger Sans Farrés	Tècnic gràfic:	Roger Sans Farrés				

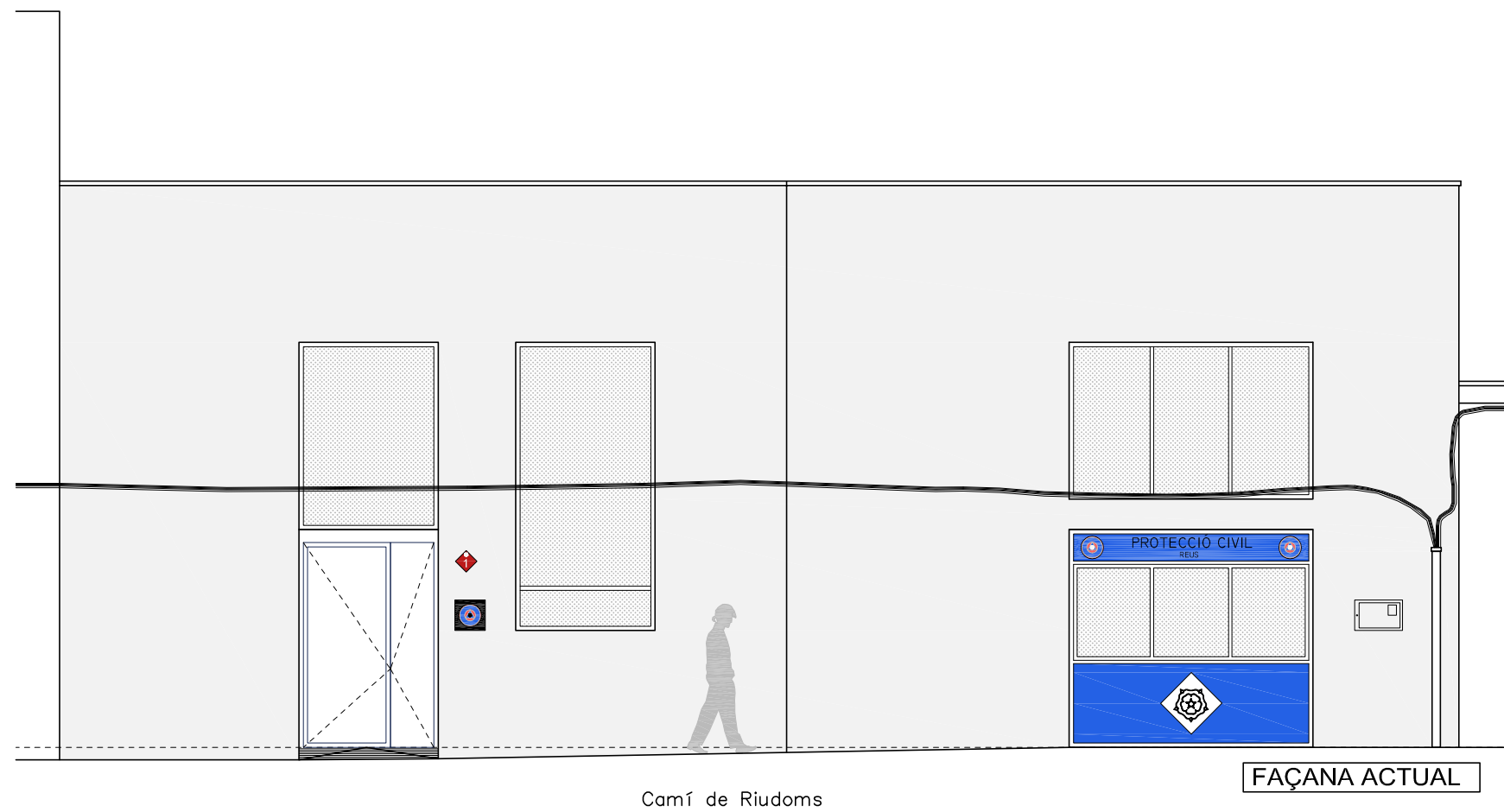

FAÇANA ACTUAL

Camí de Riudoms

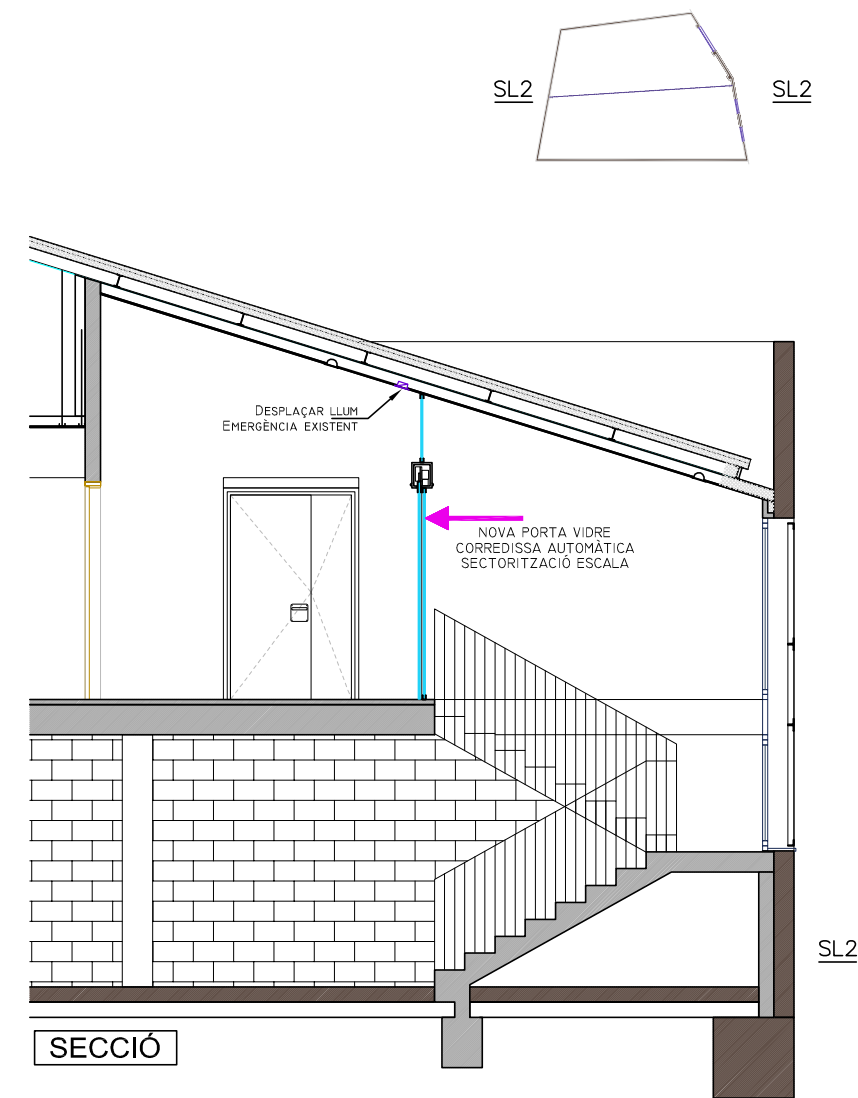

SECCIÓ

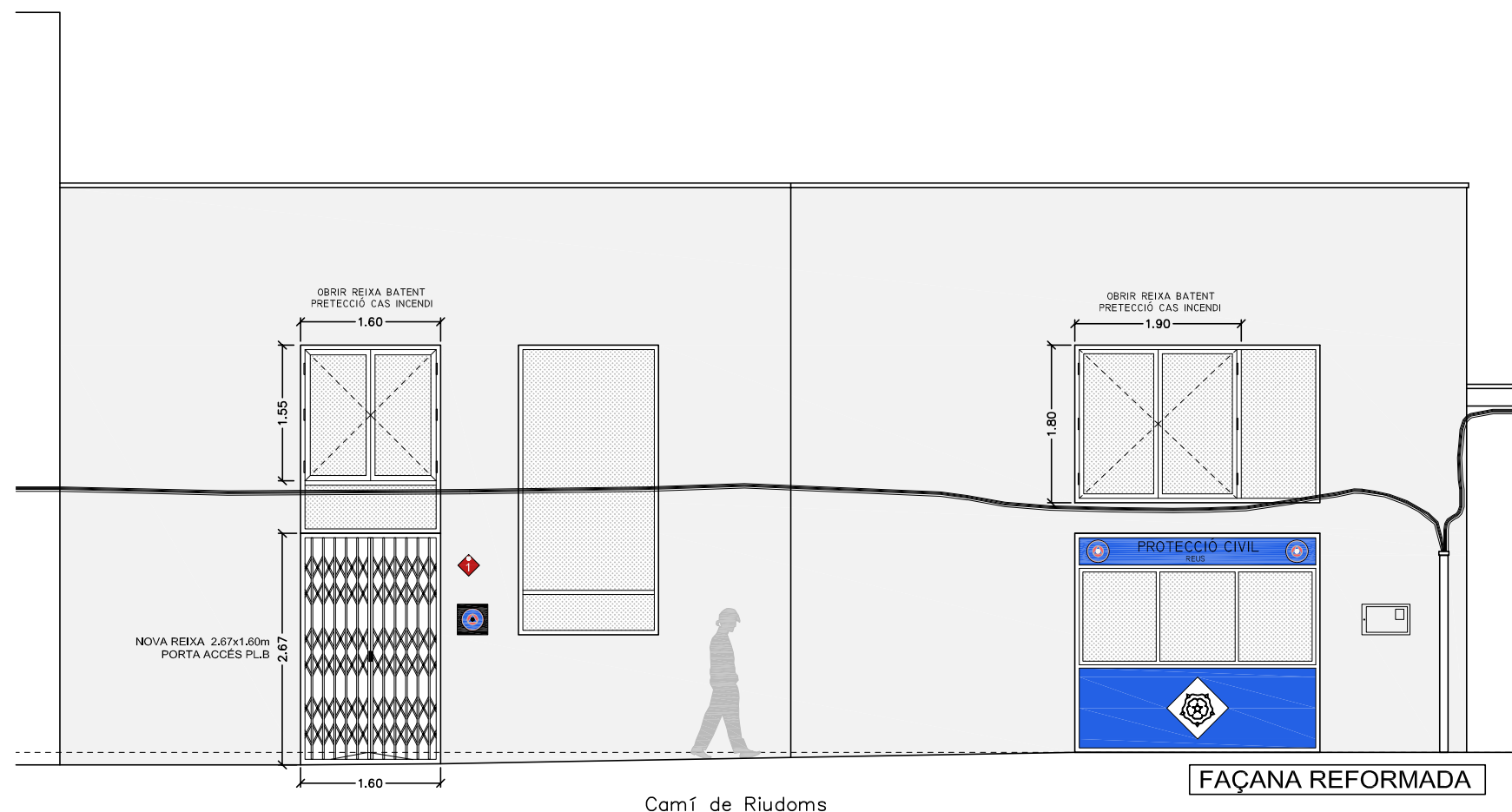

FAÇANA REFORMADA

Camí de Riudoms

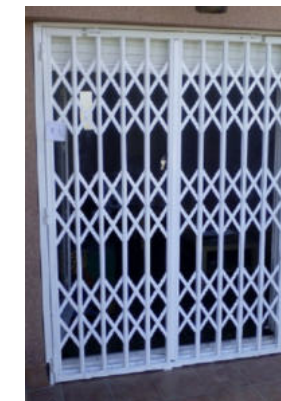
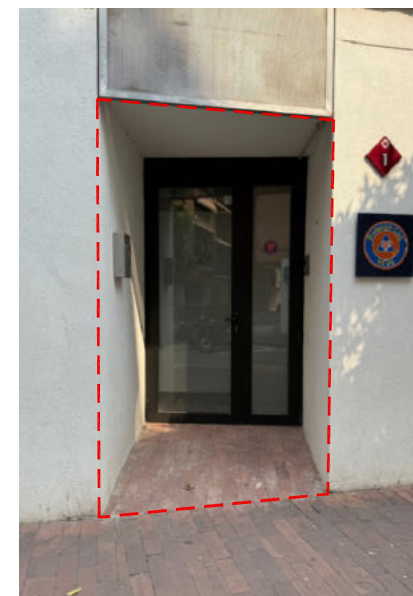

NOVA REIXA 2.67x1.60m
PORTA ACCÉS PL.B

 AJUNTAMENT DE REUS
Arquitectura
Serveis Tècnics

Nord:

PROJECTE ACTUACIONS VÀRIES
NOVA SEU DE PROTECCIÓ CIVIL
Camí de Riudoms 1, 43201 Reus

SECCIÓ i FAÇANA
NOVES ACTUACIONS

Data:	July 2025	Projecte:	ARQ 2024-102	Escala:		Plànol:	
Arquitecte tècnic:	María Escoda Cabré	Tècnic gràfic:	Roger Sans Farrés	A3	1:75		
GABRIEL BOSQUES SÁNCHEZ Arquitecte Ajuntament de Reus							04