

PROJECTE EXECUTIU PER L'ADEQUACIÓ DE RAMAL DE CALEFACCIÓ ZONA NORD DEL CENTRE.

Centre: **INSTITUT JOAN MERCADER**
CARRER DE SANT VICENÇ, N° 27
08700 – IGUALADA

Peticionari: **GENERALITAT DE CATALUNYA**
DEPARTAMENT D'EDUCACIÓ
SERVEIS TERRITORIALS AL PENEDEÈS
CARRER NOU N° 86
43700 – EL VENDRELL

0 ÍNDEX GENERAL (I)

I MEMÒRIA (M)

- DD Dades generals
- MD Memòria descriptiva
- MC Memòria constructiva
- ME Memòria d'execució

II DOCUMENTACIÓ GRÀFICA (DG)

III PRESSUPOST (PR)

IV DOCUMENTS COMPLEMENTARIS I PROJECTES PARCIALS (DC)

- CN Normativa aplicable
- SS Estudi Bàsic de Seguretat i Salut
- UM Ús i manteniment
- CQP Autocontrol del projecte
- GR Fitxa de gestió de residus de la construcció

I MEMÒRIA (M)

DD DADES GENERALS

DD 1. Contingut de l'encàrrec

Abast de la intervenció

L'abast de la intervenció en relació al contingut del procediment d'adjudicació de contracte menor de redacció del projecte bàsic i d'execució, per l'adequació de ramal de calefacció zona Nord a l'Institut Joan Mercader d'Igualada.

DD 2. Dades generals complementaries del projecte

Títol del projecte

Projecte bàsic i d'execució, per l'adequació de ramal zona Nord de calefacció a l'Institut Joan Mercader d'Igualada.

Emplaçament

Institut Joan Mercader
Carrer de Sant Vicenç, nº 27
08700 – Igualada
Tel. 93 805 54 26

Referència cadastral

La referència cadastral és:
5344823CG8054S0001LE

Agents del projecte

Promotor

Generalitat de Catalunya
Departament d'Educació
SS.TT. del Penedès
Carrer nou, nº 86
43700 – El Vendrell
Tel. 977 78 48 87

Autor del projecte

GIP Enginyeria Serveis i Obres, S.L.P.
Pere Antentas Costa
Enginyer Industrial Col. Núm. 11.222 del COEIC
C/. Sant Antoni, nº 53
08500 – Vic
Tel. 615 380 088
Correu electrònic gipprojectes@gmail.com

Dades de contractació de subministraments i serveis

No serà necessària la contractació de nous serveis, ni ampliació de cap escomesa.

0.1. QUADRE DE SUPERFÍCIES

L'actuació del present projecte fa referència a l'adequació del ramals de calefacció. Concretament referent al circuit Nord per les costelles 1, 2 i 3 en planta baixa i primera i ocupa els següents àmbits:

Àmbit actuació	
Planta Baixa.	2.156,63 m ²
Planta Primera.	1.612,85 m ²
Superfícies útils	
Planta Baixa i Primera	3.426.80 m ²
TOTAL	3.426.80 m²

0.2 Fitxa urbanística.

Les característiques de l'actuació a realitzar en aquest centre, entren dintre dels paràmetres del planejament urbanístic.

L'actuació a fer consisteix en l'adequació dels ramals de calefacció.

L'actuació no implica modificacions en els paràmetres urbanístics.

0.3 Barreres arquitectòniques..

L' actuació prevista en aquest centre **no** contempla l'adequació de la mobilitat dintre de l'edifici.

L'import previst en barreres arquitectòniques és 0.- Euros.

L'edifici ha compleix els requisits que estableixen les Instruccions per a la redacció de projectes del Departament d'Educació i la normativa en els edificis d'ús públic:

Llei d'accessibilitat

Llei 13/2014 (DOGC 4/11/2014)

Codi d'accessibilitat de Catalunya de desplegament de la llei 20/91

D 135/95 DOGC: 24/3/95

Condicions bàsiques d'accessibilitat i no discriminació de les persones amb discapacitat per a l'accés i utilització dels espais pública urbanitzats i edificacions

Reial Decret 505/2007 (BOE 113 de l'11/5/2007). Desarrollo de la LIONDAU, Ley de Igualdad de oportunidades y no discriminación y acceso universal.

CTE Part I Exigències bàsiques de seguretat d'utilització i accessibilitat, SUA.

CTE DB SUA Seguridad de utilización y accesibilidad

RD 314/2006 "Codi Tècnic de l'Edificació" BOE 28/03/2006 i les seves modificacions.

Decret 209/2023, de 28 de novembre, per quals s'aprova el Codi d'Accessibilitat de Catalunya

0.4 DECLARACIONS RELATIVES A LES CONDICIONS DE PROTECCIÓ CONTRA INCENDIS

Aquest projecte **NO MODIFICA** les característiques de l'edifici tal i com està actualment dissenyat i en funcionament amb el seu Pla d'Evacuació

El projecte NO contempla cap actuació o modificació en sostres, terres o parets. NO S'ESCAU.

La normativa referent a la protecció contra incendis és la següent:

CTE Part I Exigències bàsiques de seguretat en cas d'incendi, SI

CTE DB SI Document Bàsic Seguretat en cas d'Incendi

RD 314/2006 (BOE 28/03/2006) i les seves modificacions

CTE DB SI Document Bàsic Seguretat en cas d'Incendi

Reglamento de seguridad en caso de incendios en establecimientos industriales, RSCIEI

RD 2267/2004, (BOE: 17/12/2004)

Previsió i seguretat en matèria d'incendis en establiments, activitats, infraestructures i edificis.

Llei 3/2010 del 18 de febrer (DOGC: 10.03.10), entra en vigor 10.05.10.

Instruccions tècniques complementàries, SPs (DOGC 26/10/2012)

A més, compleix totalment la resta de la Legislació vigent en matèria de protecció contra incendis que li afecta pel seu emplaçament, tant sigui local, provincial com de la Generalitat.

0.4 COMPLIMENT DB-HE

L'actuació del present projecte és referent a l'adequació dels ramals de calefacció a l'institut Joan Mercader d'Igualada.

DB HE 0. Limitació del consum energètic.

El codi tècnic per intervencions referents a instal·lacions en edifici existents serà d'aplicació en els següents casos:

- Reformes en les que es renovin de forma conjunta les instal·lacions de generació tèrmica i més del 25% de la superfície total de l'envolvent tèrmic de l'edifici.

L'actuació substitueix les canonades dels ramals de calefacció existents de circuit Nord (Costelles 1, 2 i 3) i no renova en cap cas l'envolvent tèrmic de l'edifici. Per tant no li és d'aplicació el HE 0.

DB HE 1. Limitació del consum energètic.

L'actuació del present projecte no contempla la reforma de l'envolvent tèrmic de l'edifici. Per tant no li és d'aplicació el HE 1

DB HE 2. Rendiment de les instal·lacions tèrmiques. RITE.

L'objecte d'aquest projecte es l'adequació dels ramals de calefacció per tal d'assolir una millora en el confort del centre, ja que actualment no hi ha calefacció en aquests espais degut a les fuites en les canonades que circulen encastades pel terra del circuit Nord.

Aquestes exigències es desenvolupen actualment al vigent reglament d'instal·lacions tèrmiques dels edificis RITE 2021 i la seva aplicació quedarà definida en el projecte de l'edifici.

DB HE 3. Eficiència energètica de les instal·lacions d'il·luminació
No és un àmbit d'aquest projecte.

DB HE 4 Contribució solar mínim d'Acs.
No és un àmbit d'aquest projecte.

DB HE 5 Contribució fotovoltaica mínim d'energia elèctrica
No és un àmbit d'aquest projecte

0.5 GESTIÓ DE RESIDUS

Compleix els següents aspectes:

COMPLIMENT REAL DECRETO 105/2008, REGULADOR DE LA
PRODUCCió I GESTIó DE RESIDUS DE CONSTRUCCIó I DEMOLICIó

DECRETs 201/1994 I 161/2001,
REGULADORS DELS ENDERROCS
I ALTRES RESIDUS DE LA
CONSTRUCCIó

En compliment del Decret 201/1994 DOG: 8/8/94 de la Conselleria de Medi Ambient de la Generalitat de Catalunya, modificat pel D. 161/2001 DOG 21/6/2001, fem constar en aquest document Anexe a la Memòria de Projecte d'Execució el següent:

Definicions:

Productor del residu:	El propietari de l'immoble o promotor del projecte
Poseïdor del residu:	El contractista que realitza les obres
Gestor del residu:	Els ajuntaments tenen la competència de la seva gestió

Els residus es lliuraran per part del productor poseïdor a un gestor autoritzat per al seu reciclatge o per a la disposició del rebuig, i caldrà abonar-li si s'escau els costos de la seva gestió.

Es facilitarà, per part del productor poseïdor, a les Administracions competents en la matèria tota la informació que se'ls sol·liciti, i les actuacions d'inspecció que aquestes ordenin.

Caldrà finançar també per part del productor poseïdor en el moment d'obtenir la llicència els costos de gestió del residu.

Compliment dels requeriments al projecte tècnic

A l'obra es preveu la classificació dels residus de construcció i demolició.

Els residus es lliuraran per part del productor, poseïdor a un gestor autoritzat per al seu reciclatge o per a la disposició del rebuig, i caldrà abonar-li si s'escau els costos de la seva gestió.

MD MEMÒRIA DESCRIPTIVA

MD 1. Objecte del projecte

L'obra objecte d'aquest projecte és la elaboració d'un projecte per l'adequació del ramals de calefacció de l'institut Joan Mercader. Concretament es realitzarà nou el circuit Nord per alimentar la costella 1, 2 i 3.

El circuit Sud ja es troba executat.

L'actuació es centra en la substitució de ramal de calefacció donant compliment amb el RITE.

Abast de la intervenció:

La intervenció és divideix en dos actuacions:

Actuació 1. – Circuit Nord.

- Des de sala calderes realització de nou circuit de calefacció vist per porxo del centre, passadís general (paral·lel a circuit Sud ja existent), per alimentació de les costelles 1, 2 i 3 de l'edifici. El circuit Nord alimenta passadís en planta baixa i aules en planta primera.
- Els circuits incorporen claus de seccionament de ramal i purgadors en espais per garantir bon funcionament de la instal·lació.
- Substitució d'aixetes, taps, detentors i purgadors de cada radiador afectat per reforma.

MD 2. Antecedents

MD 2.1 Descripció general

La instal·lació de calefacció del circuit Nord circula des de sala calderes per galeria no accessible i per accedir a les diferents costelles de l'edifici totalment encastades a terra.

La instal·lació del circuit Nord es troben amb fuites constants en zones no accessibles amb la conseqüent pèrdua de pressió.

Durant el curs del 2024 es va realitzar una intervenció sobre el circuit Sud i durant el 2025 s'ha dut a terme l'actuació de les costelles 2 i 3 del circuit Sud quedant aquest totalment substituït per alimentar els radiadors tant de planta baixa com planta primera.

La instal·lació es troba legalitzada amb número de RITE-14-1041258-Q.

L'edifici principal es troba conformat amb planta baixa i planta primera.

L'edifici delimita amb el carrer longitudinalment i per la part posterior amb el propi pati del centre. La parcel·la es troba ubicada carrer de Sant Vicenç on té el seu accés principal.

La intervenció és divideix en dos actuacions:

Actuació 1. – Circuit Nord.

- Des de sala calderes realització de nou circuit de calefacció vist per porxo del centre, passadís general (paral·lel a circuit Sud ja existent), per alimentació de les costelles 1, 2 i 3 de l'edifici. El circuit Nord alimenta passadís en planta baixa i aules en planta primera.
- Els circuits incorporen claus de seccionament de ramal i purgadors en espais per garantir bon funcionament de la instal·lació.
- Substitució d'aixetes, taps, detentors i purgadors de cada radiador afectat per reforma.

MD 2.1 Requisits normatius

Aquest projecte COMPLEIX tota la normativa urbanística d'aplicació: planejament vigent i ordenances principals.

Aquest projecte COMPLEIX els requisits bàsics i exigències bàsiques de qualitat de l'edificació així com de la resta de normativa tècnica d'àmbit estatal, autonòmic i local.

El projecte s'ajustarà als reglaments i normatives que se citen a continuació:

- Reial decret 2177/1996 de 4 d'octubre pel que s'aprova la norma Norma Bàsica de l'Edificació (NBE-CPI/96: condicions de protecció contra incendis en els edificis.
- Reglament Electrotècnic de baixa tensió, segons RD 842/2002 de 2 d'Agost i les normes UNE complementàries.
- Reglament d'Aparells a pressió i les seves Instruccions Tècniques Complementàries, segons Reial decret 2060/2008 que substitueix l'RD 1244/1979.
- Reial Decret 1027/2007, de 20 de juliol, per qual s'aprova el Reglament d'Instal·lacions Tèrmiques en els edificis (RITE) i les seves posterior modificacions.
- Ordenança municipal sobre el control per contaminació d'agents físics.
- Ordenança municipal de protecció de l'atmosfera.
- Reial decret 1627/1997, de 24 d'octubre. Disposicions mínimes de seguretat i salut en les obres de construcció.

MD 2.2 En relació a la LOE i al CTE

Tot i que el projecte no genera espai habitable, els elements projectats proporcionen les prestacions que li pertocuen segons el CTE i la normativa d'aplicació per garantir les exigències bàsiques del CTE, en relació als requisits bàsics de la LOE, per a l'activitat que es desenvoluparà. L'abast d'aquesta aplicació, però, queda limitada a les possibilitats que proporcionen les simples intervencions de substitució, complement o reparació que es realitzen.

MD 2.3 Condicions de l'emplaçament i de l'entorn físic

La actuació es realitza en edifici principal de l'institut Joan Mercader.

L'edifici principal consta de planta baixa i primera, així com sala de calderes que queda ubicada en un nivell inferior però amb accés directe des de l'accés principal del centre.

L'edifici delimita amb el pati posteriorment i per la seva part davantera amb el carrer Sant Vicenç per on té el seu accés principal.

Les característiques de la intervenció permeten una fàcil sectorització de les obres, sense afectar a l'ús de la resta dels edificis.

El centre disposa de tots els serveis de subministrament necessaris per a l'execució de les obres.

MD 3. Descripció del projecte

MD 3.1 Descripció general dels edificis

Descripció general.

L'actual projecte contempla l'actuació de nou circuit Nord per alimentar les costelles 1, 2 i 3. D'aquesta manera el centre quedaran totes les aules (Sud i Nord) novament calefactades. La intervenció s'adequa als traçats i circuits ja existents, però realitzant les noves canonades vistes, en acer inoxidable AISI 316L, per passadissos i aules, per tal de facilitar el manteniment i accessibilitat de la instal·lació.

Al circular per l'interior de l'edifici, les pròpies canonades de distribució ajudaran a calefactar el propi centre, afavorint l'estalvi energètic, aprofitant la calor que desprenen. Anteriorment al circular per galeria i zona soterrada aquesta calor es perdia en el subsòl.

Les canonades existents al no ser accessibles es deixaran encastades a terra dins el forjat. Únicament es retirarà el tram vist que alimenta els radiadors en planta primera que es realitzaran nous fins a cada radiador existent. No es preveu el canvi de radiadors però sí la substitució d'aixeta, detentor, tap i purgador de cada radiador. Es preveu radiador nou despatx petit a inici de costelles 2 i 3 que actualment no en té. La instal·lació es troba degudament legalitzada amb número de RITE-14-1041258-Q i no caldrà realitzar cap tràmit, ja que no es modifiquen els grups tèrmics.

La intervenció és divideix en dos actuacions:

Actuació 1. – Circuit Nord.

- Des de sala calderes realització de nou circuit de calefacció vist per porxo del centre, passadís general (paral·lel a circuit Sud ja existent), per alimentació de les costelles 1, 2 i 3 de l'edifici. El circuit Nord alimenta passadís en planta baixa i aules en planta primera.
- Els circuits incorporen claus de seccionament de ramal i purgadors en espais per garantir bon funcionament de la instal·lació.
- Substitució d'aixetes, taps, detentors i purgadors de cada radiador afectat per reforma.

La zona d'actuació, on es durà a terme compta amb la següent superfície:

Planta Baixa. Superfície útil. 1.960,60m²
Planta Primera. Superfície útil. 1.466,25m²

Horaris de funcionament de les dependències.

L'horari de funcionament és el propi d'un centre docent. És a dir, ús diürn de matí, tarda i nocturn dins dels horaris lectius. Tot i així les obres es duran a terme durant el període d'estiu.

MD 4. Descripció y requisits dels sistemes constructius de l'edifici.

MD 4.1 Utilització: Condicions funcionals relatives a l'ús (o als usos) de l'edifici. Requisits i prestacions de les solucions adoptades.

El present projecte contempla tot l'establert per la Llei d'ordenació de l'edificació (LOE).

Relatiu a la funcionalitat: El present projecte no contempla canvis que puguin afectar l'ús actual de l'edifici.

MD 4.2 Seguretat d'utilització i accessibilitat. Requisits i prestacions de l'edifici

Les condicions de seguretat d'utilització i accessibilitat del projecte compleixen les exigències bàsiques del CTE per tal de garantir l'ús de l'edifici en condicions segures i evitar, el màxim possible, els accidents i danys als usuaris, així com facilitar el seu accés i utilització de forma no discriminatòria, independent i segura a les persones amb discapacitat.

En aquest projecte es COMPLEIX:

Llei 13/82 d'integració social dels Minusvàlids Títol IX, sec. 1^a sobre Mobilitat i Barreres Arquitectòniques (arreu de l'Estat)

Llei 20/91 de Promoció de l'Accessibilitat i de Supressió de Barreres Arquitectòniques DOGC 04.12.91
R.D. 135/1995 de desplegament de la Llei 20/1991 de promoció de l'accessibilitat i de supressió de barreres arquitectòniques i d'aprovació del Codi d'accessibilitat DOGC 28.04.95

DB_SUA – Document Bàsic de Seguretat d'utilització i Accessibilitat del Codi Tècnic.

Decret 209/2023, de 28 de novembre, per quals s'aprova el Codi d'Accessibilitat de Catalunya

MD 4.3 Seguretat Estructural. Requisits i prestacions de l'edifici

El present projecte no afecta l'estructura de l'edifici.

MD 4.4 Seguretat en cas d'incendi. Requisits i prestacions de l'edifici

El present projecte no afecta la seguretat en cas d'incendi.

MD 4.5 Seguretat d'utilització i accessibilitat

No aplica.

MD 4.6 Salubritat

No aplica.

MD 4.7 Protecció enfront del soroll

No aplica.

MD 4.8 Estalvi d'energia

Tal i com indica el CTE a la secció HE 2. Condicions de les instal·lacions tèrmiques, es tindrà en compte l'exigència vigent al Reglament d'instal·lacions Tèrmiques en Edificis (RITE).

MD 4.10 Sistema de condicionaments, instal·lacions i serveis

MD 4.10.1 Característiques generals de disseny i implantació de les instal·lacions.

El projecte consisteix en la substitució de ramal de calefacció Nord de costelles 1, 2 i 3.

MD 4.10.1.1 Instal·lació de calefacció

Circuit Nord.

Des de sala calderes realització de nou circuit vist amb de canonades d'acer inoxidable AISI 316L vistes per passadís general de planta baixa realitzant derivació a costella 1, 2 i 3 per instal·lació de calefacció per sostre que circularà fins a la última aula de la costella, realitzant nova alimentació de tots els radiadors de passadís. Davant de cada radiador de planta baixa es travessarà el forjat per alimentació de radiadors de planta primera (interior aules).

El ramal comptarà amb aixetes de seccionament i els purgadors de línia seran els dels propis radiadors de planta primera per tal de garantir el seu correcte funcionament.

MD 4.11 Fotografies de la zona d'actuació



Radiadors circuit Nord – Passadissos planta baixa.

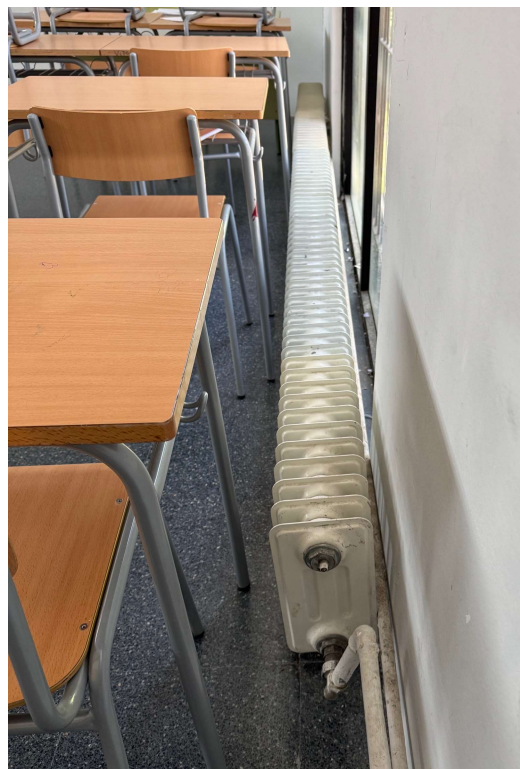

Radiadors circuit Nord - Aules planta primera.

MC MEMÒRIA CONSTRUCTIVA

MC 1. Treballs previs

- Buidatge de la instal·lació de calefacció

MC 2. Sistema de condicionaments, instal·lacions i serveis.

MC 2.0 Característiques generals de disseny i implantació de les instal·lacions.
L'actuació consisteix en l'adequació de ramals de calefacció del centre.

MC 2.1. Calefacció.

BENESTAR TÈRMIC.

Per aconseguir el benestar tèrmic, s'ha considerat l'ambient tèrmic de cada estança, ja que els intercanvis tèrmics del cos humà amb l'ambient varia en funció de l'activitat i la vestimenta de la persona. Per tant per a les condicions interiors de disseny es fixaran en funció de l'activitat metabòlica de les persones.

No es consideren zones climatitzades aquells llocs en els quals es pugui donar importants variacions de temperatura pel que fa a la mitjana i pugui haver-hi presència de corrents d'aire.

Tal i com indica el RD 14/2022 referent a les mesures d'estalvi, eficiència energètica i de reducció de la dependència energètica del gas, s'ha considerat la temperatura interior de consigna per la refrigeració dels espais no serà inferior a 27°C.

QUALITAT DE L'AIRE INTERIOR.

Per aconseguir un nivell d'aire acceptable en els diferents locals, es consideraran els criteris de ventilació indicats en la norma UNE 100011, que anirà en funció del tipus de local i del nivell de contaminació de l'ambient.

SOROLLS I VIBRACIONS.

El benestar i confort de les persones que ocupen els diferents locals, es pot veure afectats pels sorolls generats pels components de les instal·lacions tèrmiques, així com les vibracions a l'estructura de l'edifici. Això s'ha de complir sota qualsevol condició de càrrega, sense produir sorolls o vibracions que puguin considerar-se inacceptables o que sobrepassin els nivells màxims establerts en el R.I.T.E

Per tant es prendran les mesures adequades perquè com a conseqüència del funcionament de les instal·lacions, en els locals d'ocupació, els nivells sonors no superin els valors màxims admissibles establerts en Reial Decret 1027/2007, de 20 de juliol, per qual s'aprova el Reglament d'Instal·lacions Tèrmiques en els edificis (RITE) i les seves posterior modificacions

Per mantenir els nivells de vibració, els equips i les conduccions han d'aïllar-se dels elements estructurals de l'edifici segons s'indica en la instrucció UNE 100153.

Totes aquestes correccions per reduir el soroll i/o vibracions hauran d'adequar-se a les recomanacions del fabricant de l'equip i no s'hauran de reduir les necessitats mínimes especificades en el projecte.

Condicions exteriors.

Per al dimensionament dels equips i aparells es tindrà en compte les condicions exteriors de temperatura i humitat relativa de la localitat on es projecta la instal·lació de climatització; ja que aquestes dades són necessàries per al càlcul de la demanda tèrmica màxima. Els nivells percentuals s'han considerat tenint en compte les indicacions de la norma UNE 100.014.

XARXES DE CONDUCTES.

El càlcul de les xarxes de distribució d'aire es realitzarà mitjançant conducte xapa amb aïllament elastomèric a l'interior. La zona d'embocament de la unitat de interior de clima serà de fibra de vidre fonoabsorbent, evitant en tant que sigui possible, la instal·lació de comportes o altres dispositius d'equilibrat. La velocitat màxima admesa en els conductes serà la que estableixi el fabricant del material.

En tenir una distribució d'aire amb un cabal major a 15 m³/s, el factor de transport en condicions de màxima càrrega tèrmica serà major que 4.

AÏLLAMENT TÈRMIC DE LES INSTAL·LACIONS.

Es recobriran les instal·lacions amb un aïllament tèrmic de gruix necessari per acomplir amb els requisits d'ús eficient de l'energia i seguretat contra cremades a causa de contactes accidentals. Aquest gruix s'obtindrà d'acord amb l'Apèndix 03.1 del Reglament d'Instal·lacions Tèrmiques dels Edificis i Instruccions Tècniques Complementàries I.T.E. Reial Decret 1027/2007, de 20 de juliol, per qual s'aprova el Reglament d'Instal·lacions Tèrmiques en els edificis (RITE) i les seves posterior modificacions

MUNTATGE.

Les instal·lacions han de ser realitzades per una empresa instal·ladora registrada d'acord a la Instrucció Tècnica Complementària I.T.E.-11.

És responsabilitat de l'empresa instal·ladora el compliment de la bona pràctica desenvolupada en el que a treballs de muntatge, proves i neteja es refereixen.

L'empresa instal·ladora seguirà estrictament els criteris exposats als diferents apartats del present projecte.

PROTECCIÓ.

Les proteccions hauran de tenir forma i resistència adequada per evitar l'entrada de cossos estranys i brutícies, així com els danys mecànics que puguin sofrir les superfícies d'acoblament de brides, rosques, maniguets, etc.

Si les superfícies esmentades tenen oxidació, s'hauran de recobrir amb pintures antioxidants, grasses o olis que hauran de ser eliminats al moment d'acoblament. Es tindrà especial cura amb els materials fràgils i delicats, com a materials aïllants, aparells de control i mesura, etc..., que hauran de quedar especialment protegits.

CANONADES I ACCESSORIS.

Les canonades s'instal·laran de forma ordenada, disposant-les, sempre que sigui possible, paral·lelament a tres eixos perpendiculars entre si i paral·lels als elements estructurals de l'edifici, excepte en pendents que han de donar-se als elements horitzontals.

La separació entre la superfície exterior del recobriment de la canonada i qualsevol altre element serà tal que permeti la manipulació i el manteniment de l'aïllant tèrmic, si existeix, així com vàlvules, purgadors, aparells de mesura i control, etc...

L'alineació de les canalitzacions en unions, canvis de secció i derivacions es realitzarà sense forçar les canonades, emprant els corresponents accessoris o peces especials, i per a la realització de canvis d'adreça s'utilitzaran preferentment peces especials, unides a les canonades mitjançant rosca, soldadura, encolat o brides.

Les connexions als equips i els aparells a les canonades es realitzaran de tal forma que entre la canonada i l'equip o aparell no es transmeti cap esforç. Aquestes hauran de ser fàcilment desmuntables, per facilitar l'accés a l'equip o aparell en cas de reparació o substitució.

Segons el tipus de la canonada emprada i la funció que aquesta hagi de complir, les unions poden realitzar-se per soldadura, encolat, rosca, brida, compressió mecànica o junta elàstica i els extrems de les canonades es prepararan de forma adequada al tipus d'unió que s'hagi de realitzar.

Els passamurs hauran de col·locar-se en l'obra d'obra de paleta o d'elements estructurals quan aquestes s'estiguin executant. L'espai comprès entre el passamurs i la canonada s'haurà d'emplenar amb una massilla plàstica, que segelli totalment el pas i permeti la lliure dilatació de la conducció. Per a conductes es complirà l'anteriorment descrit en el que a passamurs es refereix.

Per al suport de canonades se seguiran les prescripcions marcades en les normes UNE corresponents al tipus de canonada. Amb la finalitat de reduir la possibilitat de transmissió de vibracions, formació de

condensacions i corrosió, entre canonades i suports metàl·lics ha d'interposar-se un material flexible no metàl·lic, de duresa i gruix adequats.

CONDUCTES I ACCESORIS.

Els conductes per al transport d'aire, no podran allotjar conduccions d'altres instal·lacions mecàniques o elèctriques, ni ser travessats per elles. Tampoc podran contenir materials penjats i les superfícies internes seran llises i no contaminaran l'aire que circula per elles en condicions de treball.

Els conductes estaran formats per materials que tindran la suficient resistència per suportar els esforços deguts al seu pes, al moviment de l'aire, els propis de la seva manipulació, així com les vibracions que es puguin produir com a conseqüència del seu treball. Els conductes de fibra de vidre compliran les prescripcions de la UNE 100.105. Els materials aïllants tèrmics empleats per a l'aïllament de conduccions, aparells i equips, així com els materials per a la formació de barreres antivapor, compliran la UNE 100.171.

Els materials, elements i equips que s'han utilitzat en les instal·lacions tindran de complir les prescripcions tècniques reglamentàries. No obstant això considerant que tots ells entren dins de l'àmbit d'aplicació del Reial decret 1630/1992 del 29 de Desembre pel qual es dicta la disposició per a la lliure circulació de productes de construcció, en aplicació de la Directiva del Consell 89/106/CEE, les prescripcions d'aquestes instruccions per a tal material, elements equips seran aplicables únicament si estan disponibles i publicades les corresponents especificacions tècniques europees harmonitzades, que hagin estat elaborades pels organismes europeus de normalització com a resultat d'ordenances derivades de la directiva citada o altres disposicions comunitàries que li siguin aplicable.

Tots els materials, equips i aparells no tindran en cap de les seves parts; deformacions, fissures ni senyals d'haver estat sotmesos a maltractaments, abans o durant la instal·lació.

Tots els accessoris compliran la norma UNE que els sigui aplicable.

L'eficàcia dels filtres per a l'aire s'assajarà segons indicat en la norma UNE-EN 779.

Tota la informació que acompanya als equips haurà d'expressar-se almenys en castellà i en unitats del Sistema Internacional.

ME MEMÒRIA D'EXECUCIÓ

ME 1. Organització de les obres

Les obres s'hauran d'executar durant l'estiu i el període escolar. La durada prevista de l'obra és de 4 mesos.

ME 2. Mesures per minimitzar les afectacions de les obres a tercers i a l'entorn

Els treballs a realitzar s'executaran tant en període d'estiu com en període escolar, però són compatibles amb l'activitat lectiva. En zona afectada per les obres, no hi haurà persones alienes a l'obra. Es prendran les mesures necessàries per tal de minimitzar l'afectació del centre i dels veïns.

ME 3. Expropiacions i serveis afectats

L'actuació no implica cap expropiació ni afecta cap servei.

ME 4. Mesures mediambientals adoptades per a l'execució de les obres

Al llarg dels diferents processos d'obra s'observaran bones pràctiques per minimitzar tant el consum dels recursos, les emissions i la generació de residus i sorolls. De forma genèrica a totes les fases constructives es poden establir les següents mesures per l'estalvi dels recursos:

- Minimitzar l'ús de recursos materials, i tenint cura de la conservació de la maquinària.
- Minimitzar el consum de l'aigua tancant l'aixeta després del seu ús, utilitzant mànegues amb clau de pas a l'entrada i la sortida, i equipades amb difusors, quan es disposi d'espai, emmagatzemar l'aigua de la neteja de la maquinària per a la neteja d'altres medis auxiliars, i periòdicament revisar l'escomesa de l'aigua, per a detectar fugues i evitar consums elevats per avaries o fuites.
- Minimitzar el consum d'energia detenint les màquines i vehicles en els temps d'espera.
- Minimitzar i/o reduir les fonts de soroll externes, ja sigui controlant el bon seguiment dels horaris del treball, com el bon funcionament de les màquines i equips utilitzats a les obres realitzades, que hauran de disposar de certificats d'homologació CE o certificats de conformitat CE i d'una placa en la qual s'indiqui el nivell màxim de potència acústica.

Així mateix s'haurà de garantir que la maquinària no supera els nivells de soroll establerts a les seves especificacions tècniques, realitzant un correcte manteniment de la mateixa.

S'haurà de controlar que els motors de combustió de les màquines estiguin equipats amb silenciadors de gasos de combustió i sistemes esmorteïdors de soroll i vibracions; que els martells pneumàtics, autònoms o no, disposin d'un mecanisme silenciador de l'admissió i expulsió d'aire.

Així mateix, per últim, caldrà evitar que el personal es comuniqui sense cridar i eviti l'ús dels equips de música. Amb tot això s'intentarà evitar l'aparició de fonts de soroll externes durant l'obra i/o preveure mesures per disminuir-les, contribuint positivament a la reducció de les molèsties per soroll i vibracions.

- Minimitzar totes les actuacions que puguin generar brutícia o acumulació de materials cap a l'exterior de l'obra, evitant el seu embrutiment. És a dir, garantir la neteja, tants cops com sigui necessari, l'espai públic afectat per l'activitat de l'obra, especialment després d'haver efectuat càrregues o descàrregues de materials o altres operacions que potencialment puguin embrutir, mitjançant persones de control del procés que garanteixi evitar l'abocament sobre la calçada o vorera, que vetlli per la immediata neteja un cop finalitzada l'activitat. S'haurà de garantir la dispersió de material granular lliure de l'obra a fora d'aquesta, ja que pot produir embrutiment, o fins a accidents de vehicles o vianants. Entrant a analitzar cada un dels processos constructius, sorgeixen noves iniciatives a adoptar per tal de per minimitzar tant el consum dels recursos, les emissions i la generació de residus.

- Treballs d'enderroc. Reducció d'emissions:

- Minimitzar les emissions a l'aigua fent servir per netejar les eines detergents biodegradables, sense fosfats ni clor.

- Minimitzar les emissions al terreny evitant d'abocar aigües provinents de neteja, amb detergents i greixos, realitzar en tallers mecànics el manteniment dels vehicles i la maquinària, i en cas contrari, protegir la superfície de treball amb plàstics o lones.

- També es preveu la reducció de pols i projeccions de materials, així com l'atenuació del soroll aeri provocat per la maquinària i el mateix enderroc d'obra mitjançant el tancament perimetral de la zona d'actuació concreta amb tanca tipus Rivisa, tal i com es descriurà al AN de seguretat i salut.

- Treballs d'enderroc. Reducció de residus:

- Minimitzar els residus no perillosos, per tal de poder recuperar el major volum d'elements susceptibles de ser reciclables (llumeneres, mecanismes.....), i emmagatzemar-los correctament, reutilitzar les lones i altres elements de protecció.

- Minimitzar les emissions a l'aigua evitant sempre abocar restes de morter i guix als sanitaris o canalitzacions de desguàs, i fer una correcta neteja de l'aigua de neteja de cubells i altres medis auxiliars, emmagatzemant-la provisionalment en recipients que facilitin la decantació de partícules de guix i calç, fins a reutilitzar-la en la neteja d'altres elements.

- Minimitzar les emissions al terreny emmagatzemant els materials perillosos, com els dissolvents, sobre cubetes o superfícies impermeabilitzades, que permetin recuperar possibles vessaments accidentals.

- Instal·lacions d'electricitat. Estalvi de recursos:

- Minimitzar l'ús de recursos materials utilitzant cables per instal·lacions elèctriques lliures d'halogenurs, que tenen menor impacte ambiental. Fer servir làmpades de baix consum i màxima eficiència energètica (com a criteri energètic, les làmpades de fluorescència són preferibles a les halògenes, i aquestes a les de incandescència. Entre les de fluorescència, són preferibles les de recobriment trifòsfor, i amb balast electrònic d'alta freqüència. En espais exteriors i per a senyalització, són preferibles els sistemes LEDs. Fer servir lluminàries de carcassa plàstica abans que les de carcassa metàl·lica, doncs tenen major reflexió de llum.

- Pintura. Estalvi de recursos:

- Minimitzar l'ús de recursos materials no preparant més pintura que la necessària (es recomana l'ús de pintures en pols, de sílice o a la calç, plàstica, al làtex o les pintures vegetals), netejant immediatament després del seu ús els pinzells, rodets, espàtules i la resta d'eines, per allargar la seva vida útil, protegir les superfícies a no pintar, per evitar el seu deteriorament, utilitzar pintures d'alt rendiment, i fer servir pistoles HVLP (elevat volum i baixa pressió), que redueixen el consum de pintura.

- Minimitzar el consum d'energia tot aprofitant la llum natural i evitar la il·luminació artificial, i procurar deixar transcórrer el temps necessari per l'assecat dels materials, i no emprar medis artificials d'assecat.

En tots aquests processos constructius com a criteri bàsic d'obra, s'haurà d'evitar la utilització de materials tòxics (betums, emulsions, aerosols,...), per tal d'evitar caure en cap rics, i avaluant amb especial cura la implantació de materials amb marcatge CE, amb distintius de qualitat, certificats de garantia, etc. Tot i així, tot aquell material o residu que pugui ser perillós, com olis usats, lubricants, bateries, piles, restes de pintures, etc, s'emmagatzemaran.

Barcelona, Desembre 2025

Pere Antentas Costa

Enginyer.

COEIC 11.222

II DOCUMENTACIÓ GRÀFICA (DG)

NOTES
Totes les mides es replantejaran a l'obra.



LLEGENDA SIMBOLOGIA	
	CIRCUIT DE CALEFACCIÓ EN ACER INOXIDABLE (ANADA I RETORN)
	CLAU DE TALL
	PURGADOR
	ALIMENTACIÓ A PLANTA 1ª
Nº = ELEMENTS	RADIADOR ROCA 75-3
Nº = ELEMENTS	RADIADOR ROCA 60-3
Nº = ELEMENTS	RADIADOR ROCA 45-3
Nº = ELEMENTS	RADIADOR ROCA 30-3

NOTES
Totes les mides es replantejaran a l'obra.



LLEGENDA SIMBOLOGIA	
	CIRCUIT DE CALEFACCIÓ EN ACER INOXIDABLE (ANADA I RETORN)
	CLAU DE TALL
	PURGADOR
	ALIMENTACIÓ A PLANTA 1ª
N° = ELEMENTS	RADIADOR ROCA 75-3
N° = ELEMENTS	RADIADOR ROCA 60-3
N° = ELEMENTS	RADIADOR ROCA 45-3
N° = ELEMENTS	RADIADOR ROCA 30-3

NOTES
 Totes les mides es replantejaran a l'obra.



LLEGENDA SIMBOLOGIA	
	CIRCUIT DE CALEFACCIÓ EN ACER INOXIDABLE (ANADA I RETORN)
	CLAU DE TALL
	PURGADOR
	ALIMENTACIÓ A PLANTA 1ª
N° = ELEMENTS	RADIADOR ROCA 75-3
N° = ELEMENTS	RADIADOR ROCA 60-3
N° = ELEMENTS	RADIADOR ROCA 45-3
N° = ELEMENTS	RADIADOR ROCA 30-3

NOTES
Totes les mides es replantejaran a l'obra.

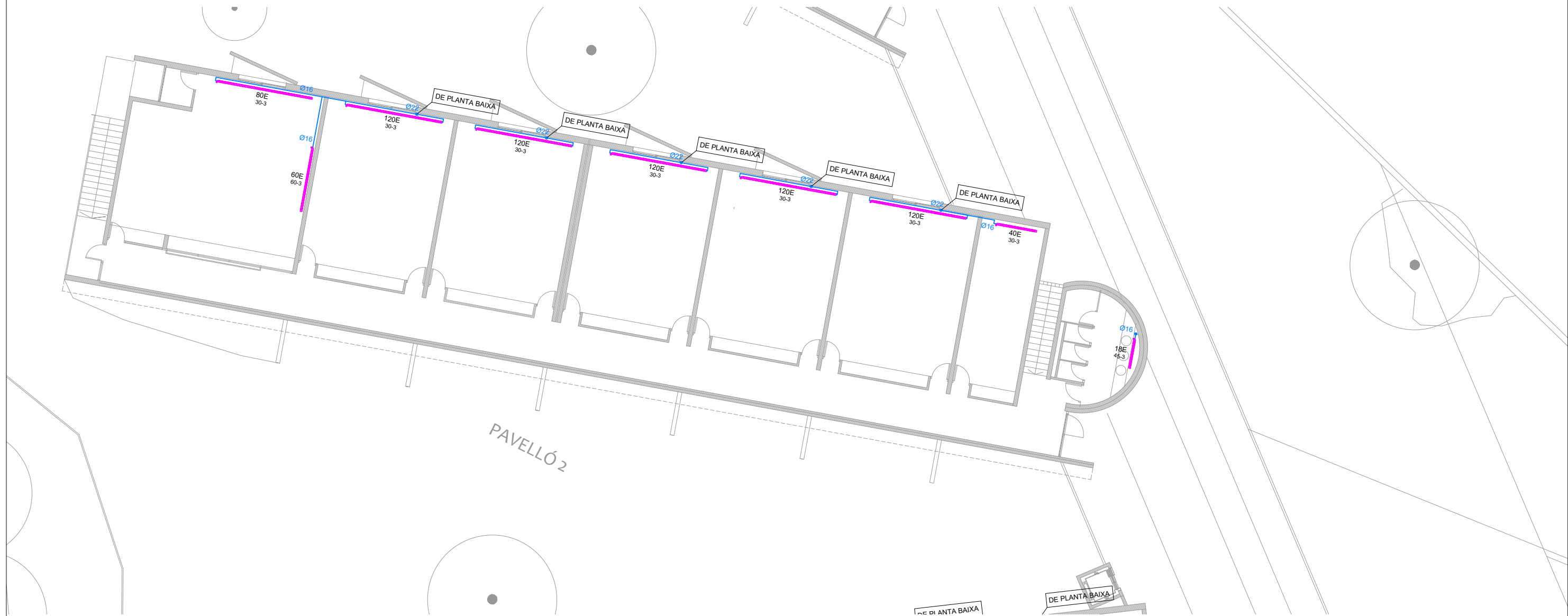

LLEGENDA SIMBOLOGIA	
	CIRCUIT DE CALEFACCIÓ EN ACER INOXIDABLE (ANADA I RETORN)
	CLAU DE TALL
	PURGADOR
	ALIMENTACIÓ A PLANTA 1ª
N° = ELEMENTS	RADIADOR ROCA 75-3
N° = ELEMENTS	RADIADOR ROCA 60-3
N° = ELEMENTS	RADIADOR ROCA 45-3
N° = ELEMENTS	RADIADOR ROCA 30-3

NOTES
 Totes les mides es replantejaran a l'obra.



LLEGENDA SIMBOLOGIA	
	CIRCUIT DE CALEFACCIÓ EN ACER INOXIDABLE (ANADA I RETORN)
	CLAU DE TALL
	PURGADOR
	ALIMENTACIÓ A PLANTA 1ª
Nº = ELEMENTS	RADIADOR ROCA 75-3
Nº = ELEMENTS	RADIADOR ROCA 60-3
Nº = ELEMENTS	RADIADOR ROCA 45-3
Nº = ELEMENTS	RADIADOR ROCA 30-3

NOTES
Totes les mides es replantejaran a l'obra.



LLEGENDA SIMBOLOGIA	
	CIRCUIT DE CALEFACCIÓ EN ACER INOXIDABLE (ANADA I RETORN)
	CLAU DE TALL
	PURGADOR
	ALIMENTACIÓ A PLANTA 1ª
N° = ELEMENTS	RADIADOR ROCA 75-3
N° = ELEMENTS	RADIADOR ROCA 60-3
N° = ELEMENTS	RADIADOR ROCA 45-3
N° = ELEMENTS	RADIADOR ROCA 30-3

III PRESSUPOST (PR)

AMIDAMENTS

Obra 01 PRESSUPOST ADEQUACIÓ RAMALS DE CALEFACCIÓ
 Capítol 01 ACTUACIÓ 1 - CIRCUIT NORD

NUM.	CODI	UA	DESCRIPCIÓ
1	EE21Z050	u	Buidatge, desconnexió, desmuntatge de conjunt de canonades d'impulsió retorn afectada per reforma. Anulació de ramal nord existent per connexió del mateix a nou ramal.

Num.	Text	Tipus	[C]	[D]	[E]	[F]	TOTAL	Fórmula
------	------	-------	-----	-----	-----	-----	-------	---------

1	Sala Calderes		1,000				1,000	C#*D#*E#*F#
---	---------------	--	-------	--	--	--	-------	-------------

TOTAL AMIDAMENT 1,000

2	EF423BFC	m	Tub d'acer inoxidable 1.4404 (AISI 316L) amb soldadura longitudinal, de 76,1 mm de diàmetre exterior i 2 mm de gruix de paret, sèrie 2 segons UNE-EN 10312, unió a pressió, amb grau de dificultat alt i col·locat superficialment					
---	----------	---	--	--	--	--	--	--

Num.	Text	Tipus	[C]	[D]	[E]	[F]	TOTAL	Fórmula
------	------	-------	-----	-----	-----	-----	-------	---------

1	Circuit Nord fins a Costella 1		60,000				60,000	C#*D#*E#*F#
---	--------------------------------	--	--------	--	--	--	--------	-------------

TOTAL AMIDAMENT 60,000

3	PF42-Z054	m	Tub d'acer inoxidable 1.4404 (AISI 316L) amb soldadura longitudinal, de 54 mm de diàmetre exterior i 1,5 mm de gruix de paret, sèrie 2 segons UNE-EN 10312, unió a pressió, amb grau de dificultat mitjà i col·locat superficialment					
---	-----------	---	--	--	--	--	--	--

Num.	Text	Tipus	[C]	[D]	[E]	[F]	TOTAL	Fórmula
------	------	-------	-----	-----	-----	-----	-------	---------

1	Ramal genera fins entre C1 i C2		40,000				40,000	C#*D#*E#*F#
---	---------------------------------	--	--------	--	--	--	--------	-------------

TOTAL AMIDAMENT 40,000

4	PF42-Z042	m	Tub d'acer inoxidable 1.4404 (AISI 316L) amb soldadura longitudinal, de 42 mm de diàmetre exterior i 1,5 mm de gruix de paret, sèrie 2 segons UNE-EN 10312, unió a pressió, amb grau de dificultat mitjà i col·locat superficialment					
---	-----------	---	--	--	--	--	--	--

Num.	Text	Tipus	[C]	[D]	[E]	[F]	TOTAL	Fórmula
------	------	-------	-----	-----	-----	-----	-------	---------

1	Costella 1		34,000				34,000	C#*D#*E#*F#
2	Costella 2		34,000				34,000	C#*D#*E#*F#
3	Costella 3		34,000				34,000	C#*D#*E#*F#

TOTAL AMIDAMENT 102,000

5	PF42-Z035	m	Tub d'acer inoxidable 1.4404 (AISI 316L) amb soldadura longitudinal, de 35 mm de diàmetre exterior i 1,5 mm de gruix de paret, sèrie 2 segons UNE-EN 10312, unió a pressió, amb grau de dificultat mitjà i col·locat superficialment					
---	-----------	---	--	--	--	--	--	--

Num.	Text	Tipus	[C]	[D]	[E]	[F]	TOTAL	Fórmula
------	------	-------	-----	-----	-----	-----	-------	---------

1	Costella 1		30,000				30,000	C#*D#*E#*F#
2	Costella 2		30,000				30,000	C#*D#*E#*F#
3	Costella 3		30,000				30,000	C#*D#*E#*F#

TOTAL AMIDAMENT 90,000

6	PF40-AJ1C	m	Tub d'acer inoxidable 1.4404 (AISI 316L) sense soldadura, de 28 mm de diàmetre exterior i de 2 mm de gruix de paret segons UNE-EN 10216-5, unió a compressió, amb grau de dificultat mitjà i col·locat superficialment					
---	-----------	---	--	--	--	--	--	--

Num.	Text	Tipus	[C]	[D]	[E]	[F]	TOTAL	Fórmula
------	------	-------	-----	-----	-----	-----	-------	---------

1	Costella 1		30,000				30,000	C#*D#*E#*F#
---	------------	--	--------	--	--	--	--------	-------------

AMIDAMENTS

2	Costella 2	30,000	30,000	C#*D#*E#*F#
3	Costella 3	30,000	30,000	C#*D#*E#*F#

TOTAL AMIDAMENT 90,000

7 PF40-AJ1H m Tub d'acer inoxidable 1.4404 (AISI 316L) sense soldadura, de 22 mm de diàmetre exterior i de 2 mm de gruix de paret segons UNE-EN 10216-5, unió a compressió, amb grau de dificultat mitjà i col·locat superficialment

Num.	Text	Tipus	[C]	[D]	[E]	[F]	TOTAL	Fórmula
1	Costella 1		170,000				170,000	C#*D#*E#*F#
2	Costella 2		170,000				170,000	C#*D#*E#*F#
3	Costella 3		170,000				170,000	C#*D#*E#*F#

TOTAL AMIDAMENT 510,000

8 PF40-AJ1K m Tub d'acer inoxidable 1.4404 (AISI 316L) sense soldadura, de 16 mm de diàmetre exterior i de 2,5 mm de gruix de paret segons UNE-EN 10216-5, unió a compressió, amb grau de dificultat mitjà i col·locat superficialment

Num.	Text	Tipus	[C]	[D]	[E]	[F]	TOTAL	Fórmula
1	Costella 1		82,000				82,000	C#*D#*E#*F#
2	Costella 2		82,000				82,000	C#*D#*E#*F#
3	Costella 3		82,000				82,000	C#*D#*E#*F#

TOTAL AMIDAMENT 246,000

9 PN32-AXAZ u Vàlvula de bola segons norma UNE-EN ISO 16135, manual, amb brides, de 2 vies, DN 65 (per a tubs de diàmetre 75 mm), de 16 bar de pressió nominal, cos i bola de PVC-U, tancament de tefló PTFE i junts d'estanqueïtat de cautxú fluorat FPM, accionament per maneta, muntada superficialment

Num.	Text	Tipus	[C]	[D]	[E]	[F]	TOTAL	Fórmula
1	Sala calderes		2,000				2,000	C#*D#*E#*F#
2	Ramal general interior escola		2,000				2,000	C#*D#*E#*F#
17								C#*D#*E#*F#

TOTAL AMIDAMENT 4,000

10 PN32-AXAW u Vàlvula de bola segons norma UNE-EN ISO 16135, manual, amb brides, de 2 vies, DN 32 (per a tubs de diàmetre 40 mm), de 16 bar de pressió nominal, cos i bola de PVC-U, tancament de tefló PTFE i junts d'estanqueïtat de cautxú fluorat FPM, accionament per maneta, muntada superficialment

Num.	Text	Tipus	[C]	[D]	[E]	[F]	TOTAL	Fórmula
1	Ramal Costella 1		2,000				2,000	C#*D#*E#*F#
2	Ramal Costella 2		2,000				2,000	C#*D#*E#*F#
3	Ramal Costella 3		2,000				2,000	C#*D#*E#*F#

TOTAL AMIDAMENT 6,000

11 PEZ3-6G68 u Conjunt de valvuleria per a radiador amb sistema bitubular, amb detentor, vàlvula, taps i purgador d'aire manual, acoblat al radiador

Num.	Text	Tipus	[C]	[D]	[E]	[F]	TOTAL	Fórmula
1	Costella 1		14,000				14,000	C#*D#*E#*F#
2	Costella 2		14,000				14,000	C#*D#*E#*F#

AMIDAMENTS

3	Costella 3		14,000				14,000	C#*D#*E#*F#
---	------------	--	--------	--	--	--	--------	-------------

TOTAL AMIDAMENT	42,000
------------------------	---------------

12	PEUC-Z012	u	Purgador automàtic d'aire 1/2", de llautó, per flotador, de posició vertical i vàlvula d'obturació incorporada, amb rosca de 1/2" de, roscat					
----	-----------	---	--	--	--	--	--	--

Num.	Text	Tipus	[C]	[D]	[E]	[F]	TOTAL	Fórmula
1	Costella 1		2,000				2,000	C#*D#*E#*F#
2	Costella 2		2,000				2,000	C#*D#*E#*F#
3	Costella 3		2,000				2,000	C#*D#*E#*F#

TOTAL AMIDAMENT	6,000
------------------------	--------------

13	EEU57955	u	Termòmetre de mercuri, amb beina de 1/2" de diàmetre, d'esfera de 100 mm, de <= 120°C, col·locat roscat					
----	----------	---	---	--	--	--	--	--

Num.	Text	Tipus	[C]	[D]	[E]	[F]	TOTAL	Fórmula
1	Sala calderes		2,000				2,000	C#*D#*E#*F#
2	Costella 1		2,000				2,000	C#*D#*E#*F#
3	Costella 2		2,000				2,000	C#*D#*E#*F#
4	Costella 3		2,000				2,000	C#*D#*E#*F#

TOTAL AMIDAMENT	8,000
------------------------	--------------

14	PFQ0-3LW4	m	Aïllament tèrmic d'escuma elastomèrica per a canonades que transporten fluids a temperatura entre -50°C i 150°C, per a tub de diàmetre exterior 76 mm, de 40 mm de gruix, classe de reacció al foc BL-s2, d0 segons norma UNE-EN 13501-1, sense HCFC-CFC, factor de resistència a la difusió del vapor d'aigua >= 7000 1, col·locat superficialment amb grau de dificultat mitjà					
----	-----------	---	--	--	--	--	--	--

Num.	Text	Tipus	[C]	[D]	[E]	[F]	TOTAL	Fórmula
1	Sala de calderes i tram porxo		40,000				40,000	C#*D#*E#*F#

TOTAL AMIDAMENT	40,000
------------------------	---------------

15	EB3MZ002	u	Subministrament i col·locació de remat de ferro de 200x1000mm amb gruix de 2mm soldat sobre reixa superior de ventilació comptador de gas per tal de poder instal·lar a la mateixa, ramal de gas, que alimenta sala de calderes afectada per reforma.					
----	----------	---	---	--	--	--	--	--

Num.	Text	Tipus	[C]	[D]	[E]	[F]	TOTAL	Fórmula
1	En reixa superior cambra comptador de gas		1,000				1,000	C#*D#*E#*F#

TOTAL AMIDAMENT	1,000
------------------------	--------------

16	PY02-Z110	u	Forat amb equips per a tall/broca de diamant, de llosa massissa formigó armat, de 60 a 90 mm d'i fins a 350 mm de fondària					
----	-----------	---	--	--	--	--	--	--

Num.	Text	Tipus	[C]	[D]	[E]	[F]	TOTAL	Fórmula
1	Accés centre		2,000				2,000	C#*D#*E#*F#

TOTAL AMIDAMENT	2,000
------------------------	--------------

17	PY02-Z100	u	Forat amb equips per a tall/broca de diamant, de llosa massissa formigó armat, de 60 a 90 mm d'i fins a 350 mm de fondària					
----	-----------	---	--	--	--	--	--	--

AMIDAMENTS

Num.	Text	Tipus	[C]	[D]	[E]	[F]	TOTAL	Fórmula
1	Costella 1		12,000				12,000	C#*D#*E#*F#
2	Costella 2		12,000				12,000	C#*D#*E#*F#
3	Costella 3		12,000				12,000	C#*D#*E#*F#

TOTAL AMIDAMENT 36,000

18 E898J2A0 m2 Pintat de parament vertical de guix, amb pintura plàstica amb acabat llis, amb una capa segelladora i dues d'acabat

Num.	Text	Tipus	[C]	[D]	[E]	[F]	TOTAL	Fórmula
1	Repassos de pintura		60,000				60,000	C#*D#*E#*F#

TOTAL AMIDAMENT 60,000

19 EEZ5V002 u Buidatge, desmuntatge instal·lació de calefacció composta per tres calderes, canonades de d'acer d'anada, retorn, i conjunt de col·lector d'anada i retorn, així com acumuladors d'acs, vasos d'expansió, bescanviador de plaques i conductes d'extracció de fums, per instal·lació de noves calderes, canonades, col·lectors i sortides de fums.

Num.	Text	Tipus	[C]	[D]	[E]	[F]	TOTAL	Fórmula
1	Circuit sud		1,000				1,000	C#*D#*E#*F#

TOTAL AMIDAMENT 1,000

Obra 01 PRESSUPOST ADEQUACIÓ RAMALS DE CALEFACCIÓ
Capítol 02 GESTIÓ DE RESIDUS

NUM.	CODI	UA	DESCRIPCIÓ
1	K2R641E0	m3	Càrrega amb mitjans manuals i transport de residus inerts o no especials a instal·lació autoritzada de gestió de residus, amb contenidor de 5 m3 de capacitat

AMIDAMENT DIRECTE 6,680

2 K2RA72F1 m3 Deposició controlada a dipòsit autoritzat inclòs el cànon sobre la deposició controlada dels residus de la construcció, segons la LLEI 8/2008, de residus ceràmics inerts amb una densitat 0,8 t/m3, procedents de construcció o demolició, amb codi 170103 segons la Llista Europea de Residus (ORDEN MAM/304/2002)

AMIDAMENT DIRECTE 5,000

3 K2RA8680 m3 Deposició controlada a centre de selecció i transferència de residus de metalls barrejats no perillosos amb una densitat 0,2 t/m3, procedents de construcció o demolició, amb codi 170407 segons la Llista Europea de Residus (ORDEN MAM/304/2002)

AMIDAMENT DIRECTE 5,000

JUSTIFICACIÓ DE PREUS

MÀ D'OBRA

CODI	UA	DESCRIPCIÓ	PREU
A01-FEP6	h	Ajudant fuster	26,33 €
A01-FEPC	h	Ajudant calefactor	26,08 €
A01-FEPH	h	Ajudant muntador	26,12 €
A012D000	h	Oficial 1a pintor	27,76 €
A012F000	h	Oficial 1a manyà	28,20 €
A012G000	h	Oficial 1a calefactor	26,86 €
A012M000	h	Oficial 1a muntador	28,69 €
A013D000	h	Ajudant pintor	24,65 €
A013F000	h	Ajudant manyà	24,74 €
A013G000	h	Ajudant calefactor	23,04 €
A013M000	h	Ajudant muntador	24,65 €
A0140000	h	Manobre	21,70 €
A0E-000A	h	Manobre especialista	25,38 €
A0F-000C	h	Oficial 1a calefactor	30,41 €
A0F-000K	h	Oficial 1a fuster	29,94 €
A0F-000R	h	Oficial 1a muntador	30,41 €

JUSTIFICACIÓ DE PREUS

MAQUINÀRIA

CODI	UA	DESCRIPCIÓ	PREU
C1RA2500	m3	Subministrament de contenidor metàl·lic de 5 m3 de capacitat i recollida amb residus inerts o no especials	23,18 €
C20B-00HC	h	Màquina taladradora amb broca de diamant refrigerada amb aigua per a forats de 5 a 20 cm com a màxim	8,65 €

JUSTIFICACIÓ DE PREUS

MATERIALS

CODI	UA	DESCRIPCIÓ	PREU
B0A2-1JLO	u	Abraçadora d'acer inoxidable, unió amb encaix, de 35 mm de diàmetre interior	3,17 €
B0A2-1JLP	u	Abraçadora d'acer inoxidable, unió amb encaix, de 42 mm de diàmetre interior	4,36 €
B0A2-1JLQ	u	Abraçadora d'acer inoxidable, isofònica, de 54 mm de diàmetre interior	6,64 €
B0A3-2I49	u	Abraçadora de polipropilè reforçada amb plaques d'acer inoxidable, de 22 mm de diàmetre interior	5,60 €
B0A3-2I4A	u	Abraçadora de polipropilè reforçada amb plaques d'acer inoxidable, de 15 mm de diàmetre interior	5,20 €
B0A3-2I4B	u	Abraçadora de polipropilè reforçada amb plaques d'acer inoxidable, de 16 mm de diàmetre interior	5,20 €
B0A3-2I4D	u	Abraçadora de polipropilè reforçada amb plaques d'acer inoxidable, de 28 mm de diàmetre interior	6,16 €
B0A3-2I4J	u	Abraçadora de polipropilè reforçada amb plaques d'acer inoxidable, de 18 mm de diàmetre interior	5,20 €
B0A7BB00	u	Abraçadora d'acer inoxidable, isofònica, de 75 mm de diàmetre interior	3,32 €
B2RA72F1	t	Deposició controlada a dipòsit autoritzat inclòs el cànon sobre la deposició controlada dels residus de la construcció, segons la LLEI 8/2008, de residus ceràmics inerts amb una densitat 0,8 t/m3, procedents de construcció o demolició, amb codi 170103 segons la Llista Europea de Residus (ORDEN MAM/304/2002)	13,00 €
B2RA8680	t	Deposició controlada a centre de selecció i transferència de residus de metalls barrejats no perillosos amb una densitat 0,2 t/m3, procedents de construcció o demolició, amb codi 170407 segons la Llista Europea de Residus (ORDEN MAM/304/2002)	180,00 €
B89ZPD00	kg	Pintura plàstica, per a interiors	3,41 €
B8ZA1000	kg	Segelladora	4,38 €
BA12-1XU0	m2	Fulla fixa de fusta de pi roig per a pintar amb barretes, per a col·locar sobre l'obra, per a un buit d'obra de 0,5 a 0,89 m2 de superfície, classificació mínima 2 de permeabilitat a l'aire segons UNE-EN 12207, classificació mínima 2A d'estanquitat a l'aigua segons UNE-EN 12208 i classificació mínima C3 de resistència al vent segons UNE-EN 12210, amb bastiment de doella sense persiana	73,14 €
BB3V2002	u	Remat reixa de ferro per pintar de 400x500 de 5mm de gruix	520,00 €
BE3E-0MWH	u	Radiador d'alumini de 15 elements amb 1 columna, de 750 mm d'alçària màxima, per a aigua calenta de 6 bar i 110°C, com a màxim	322,09 €
BEU57955	u	Termòmetre de mercuri amb beina de 1/2'' de diàmetre, d'esfera de 100 mm, de <= 120 °C	20,21 €

JUSTIFICACIÓ DE PREUS

MATERIALS

CODI	UA	DESCRIPCIÓ	PREU
BEUC-00WB	u	Purgador automàtic d'aire, de llautó, per flotador, de posició vertical i vàlvula d'obturació incorporada, amb rosca de 3/8" de	8,49 €
BEUC-Z012	u	Purgador auto. Reflex Exvoid automàtic angular llautó rosca 1/2"	80,60 €
BEW4-00WM	u	Suport per a radiadors d'alumini, d'encastar	2,10 €
BEZ1-00VG	u	Aixeta per a radiadors, preu alt	5,98 €
BEZ3-00VT	u	Detentor de sortida, preu alt	3,92 €
BEZ5-00VB	u	Purgador per a radiadors, manual	0,36 €
BEZ8-00UW	u	Tap cec, preu alt, per a radiador	0,62 €
BEZ8-00UZ	u	Tap amb reducció, preu alt, per a radiador	0,70 €
BF40-2137	m	Tub d'acer inoxidable 1.4404 (AISI 316L) sense soldadura, de 28 mm de diàmetre exterior i de 2 mm de gruix de paret, segons UNE-EN 10216-5	19,72 €
BF40-2139	m	Tub d'acer inoxidable 1.4404 (AISI 316L) sense soldadura, de 15 mm de diàmetre exterior i de 2 mm de gruix de paret, segons UNE-EN 10216-5	10,66 €
BF40-213B	m	Tub d'acer inoxidable 1.4404 (AISI 316L) sense soldadura, de 18 mm de diàmetre exterior i de 2 mm de gruix de paret, segons UNE-EN 10216-5	12,71 €
BF40-213C	m	Tub d'acer inoxidable 1.4404 (AISI 316L) sense soldadura, de 22 mm de diàmetre exterior i de 2 mm de gruix de paret, segons UNE-EN 10216-5	15,21 €
BF40-213F	m	Tub d'acer inoxidable 1.4404 (AISI 316L) sense soldadura, de 16 mm de diàmetre exterior i de 2,5 mm de gruix de paret, segons UNE-EN 10216-5	13,88 €
BF423BF0	m	Tub d'acer inoxidable 1.4404 (AISI 316L) amb soldadura longitudinal, de 76,1 mm de diàmetre exterior i de 2 mm de gruix de paret, sèrie 2 segons UNE-EN 10312	26,71 €
BF43-17Y2	m	Tub d'acer inoxidable 1.4404 (AISI 316L) amb soldadura longitudinal, de 35 mm de diàmetre exterior i d'1,5 mm de gruix de paret, sèrie 2 segons UNE-EN 10312	7,60 €
BF43-17Y3	m	Tub d'acer inoxidable 1.4404 (AISI 316L) amb soldadura longitudinal, de 42 mm de diàmetre exterior i d'1,5 mm de gruix de paret, sèrie 2 segons UNE-EN 10312	9,31 €
BF43-17Y4	m	Tub d'acer inoxidable 1.4404 (AISI 316L) amb soldadura longitudinal, de 54 mm de diàmetre exterior i d'1,5 mm de gruix de paret, sèrie 2 segons UNE-EN 10312	11,87 €
BF43-Z035	u	Tub d'acer inoxidable 1.4404 (AISI 316L) sense soldadura, de 35 mm de diàmetre exterior i de 2 mm de gruix de paret, segons UNE-EN 10216-5	35,68 €

JUSTIFICACIÓ DE PREUS

MATERIALS

CODI	UA	DESCRIPCIÓ	PREU
BF43-Z042	m	Tub d'acer inoxidable 1.4404 (AISI 316L) sense soldadura, de 35 mm de diàmetre exterior i de 2 mm de gruix de paret, segons UNE-EN 10216-5	38,00 €
BF43-Z054	m	Tub d'acer inoxidable 1.4404 (AISI 316L) sense soldadura, de 35 mm de diàmetre exterior i de 2 mm de gruix de paret, segons UNE-EN 10216-5	43,00 €
BFQ0-0DPX	m	Aïllament tèrmic d'escuma elastomèrica per a canonades que transporten fluids a temperatura entre -50°C i 150°C, per a tub de diàmetre exterior 76 mm, de 40 mm de gruix, classe de reacció al foc BL-s2, d0 segons norma UNE-EN 13501-1, sense HCFC-CFC, factor de resistència a la difusió del vapor d'aigua >= 7000 1	49,79 €
BFW3-1AMR	u	Accessori per a tubs d'acer inoxidable, de 35 mm de diàmetre, per a unió a pressió	12,90 €
BFW3-1AMS	u	Accessori per a tubs d'acer inoxidable, de 42 mm de diàmetre, per a unió a pressió	19,64 €
BFW3-1AMT	u	Accessori per a tubs d'acer inoxidable, de 54 mm de diàmetre, per a unió a pressió	25,66 €
BFW3-1AND	u	Accessori per a tubs d'acer inoxidable, amb junt metàl·lic bicònic, de 15 mm de diàmetre, per a unió a compressió i pressió mitjana	26,31 €
BFW3-1ANF	u	Accessori per a tubs d'acer inoxidable, amb junt metàl·lic bicònic, de 22 mm de diàmetre, per a unió a compressió i pressió mitjana	43,57 €
BFW3-1ANG	u	Accessori per a tubs d'acer inoxidable, amb junt metàl·lic bicònic, de 28 mm de diàmetre, per a unió a compressió i pressió mitjana	66,87 €
BFW3-1ANH	u	Accessori per a tubs d'acer inoxidable, amb junt metàl·lic bicònic, de 18 mm de diàmetre, per a unió a compressió i pressió mitjana	32,96 €
BFW3-1ANI	u	Accessori per a tubs d'acer inoxidable, amb junt metàl·lic bicònic, de 16 mm de diàmetre, per a unió a compressió i pressió mitjana	29,99 €
BFW41J10	u	Accessori per a tubs d'acer inoxidable, de 76,1 mm de diàmetre, per a unió a pressió	110,50 €
BFY3-0650	u	Part proporcional d'elements de muntatge per a aïllament tèrmic d'escuma elastomèrica, de 40 mm de gruix	0,27 €
BN32-2KAS	u	Vàlvula de bola segons norma UNE-EN ISO 16135, manual, amb brides, de 2 vies, DN 32 (per a tubs de diàmetre 40 mm), de 16 bar de pressió nominal, cos i bola de PVC-U, tancament de tefló PTFE i junts d'estanqueïtat de cautxú fluorat FPM, accionament per maneta	66,11 €

JUSTIFICACIÓ DE PREUS

MATERIALS

CODI	UA	DESCRIPCIÓ	PREU
BN32-2KAU	u	Vàlvula de bola segons norma UNE-EN ISO 16135, manual, amb brides, de 2 vies, DN 40 (per a tubs de diàmetre 50 mm), de 16 bar de pressió nominal, cos i bola de PVC-U, tancament de tefló PTFE i junts d'estanqueïtat de cautxú fluorat FPM, accionament per maneta	79,91 €
BN32-2KAY	u	Vàlvula de bola segons norma UNE-EN ISO 16135, manual, amb brides, de 2 vies, DN 65 (per a tubs de diàmetre 75 mm), de 16 bar de pressió nominal, cos i bola de PVC-U, tancament de tefló PTFE i junts d'estanqueïtat de cautxú fluorat FPM, accionament per maneta	239,02 €
BN32-2KB4	u	Vàlvula de bola segons norma UNE-EN ISO 16135, manual, amb brides, de 2 vies, DN 25 (per a tubs de diàmetre 32 mm), de 16 bar de pressió nominal, cos i bola de PVC-U, tancament de tefló PTFE i junts d'estanqueïtat de cautxú fluorat FPM, accionament per maneta	52,59 €
BN36-2I2R	u	Vàlvula de bola manual per a unions a pressió, d'acer inoxidable 1.4404 (AISI 316L) i de 28 mm de diàmetre nominal	19,32 €

JUSTIFICACIÓ DE PREUS

PARTIDES D'OBRA

NÚM	CODI	UA	DESCRIPCIÓ			PREU	
	PA10-84VW	u	Fulla fixa de fusta de pi roig per a pintar amb barretes, col·locada sobre l'obra, per a un buit d'obra aproximat de 60x90 cm, classificació mínima 2 de permeabilitat a l'aire segons UNE-EN 12207, classificació mínima 2A d'estanquitat a l'aigua segons UNE-EN 12208 i classificació mínima C3 de resistència al vent segons UNE-EN 12210, amb bastiment de doella sense persiana	Rend.: 1,000		73,02 €	
	Mà d'obra:			Unitats	Preu €	Parcial	Import
	A01-FEP6	h	Ajudant fuster	0,150 /R x	26,33000 =	3,94950	
	A0F-000K	h	Oficial 1a fuster	0,650 /R x	29,94000 =	19,46100	
					Subtotal...	23,41050	23,41050
	Materials:						
	BA12-1XU0	m2	Fulla fixa de fusta de pi roig per a pintar amb barretes, per a col·locar sobre l'obra, per a un buit d'obra de 0,5 a 0,89 m2 de superfície, classificació mínima 2 de permeabilitat a l'aire segons UNE-EN 12207, classificació mínima 2A d'estanquitat a l'aigua segons UNE-EN 12208 i classificació mínima C3 de resistència al vent segons UNE-EN 12210, amb bastiment de doella sense persiana	0,540 x	73,14000 =	39,49560	
					Subtotal...	39,49560	39,49560
					DESPESES AUXILIARS 2,50%		0,58526
					COST DIRECTE		63,49136
					DESPESES INDIRECTES 15,00%		9,52370
					COST EXECUCIÓ MATERIAL		73,01507
	PA10-Z100	u	Adaptació de fulla fixa fusta per pas de tubs de calefacció de passadís a primer espai	Rend.: 1,000			258,82 €
	Mà d'obra:			Unitats	Preu €	Parcial	Import
	A01-FEP6	h	Ajudant fuster	2,000 /R x	26,33000 =	52,66000	
	A0F-000K	h	Oficial 1a fuster	2,000 /R x	29,94000 =	59,88000	
					Subtotal...	112,54000	112,54000
	Materials:						
	BA12-1XU0	m2	Fulla fixa de fusta de pi roig per a pintar amb barretes, per a col·locar sobre l'obra, per a un buit d'obra de 0,5 a 0,89 m2 de superfície, classificació mínima 2 de permeabilitat a l'aire segons UNE-EN 12207, classificació mínima 2A d'estanquitat a l'aigua segons UNE-EN 12208 i classificació mínima C3 de resistència al vent segons UNE-EN 12210, amb bastiment de doella sense persiana	1,500 x	73,14000 =	109,71000	
					Subtotal...	109,71000	109,71000
					DESPESES AUXILIARS 2,50%		2,81350
					COST DIRECTE		225,06350
					DESPESES INDIRECTES 15,00%		33,75952

JUSTIFICACIÓ DE PREUS

PARTIDES D'OBRA

NÚM	CODI	UA	DESCRIPCIÓ			PREU	
Materials:							
	B0A3-2I4J	u	Abraçadora de polipropilè reforçada amb plaques d'acer inoxidable, de 18 mm de diàmetre interior	0,500	x	5,20000 = 2,60000	
	BF40-2I3B	m	Tub d'acer inoxidable 1.4404 (AISI 316L) sense soldadura, de 18 mm de diàmetre exterior i de 2 mm de gruix de paret, segons UNE-EN 10216-5	1,020	x	12,71000 = 12,96420	
	BFW3-1ANH	u	Accessori per a tubs d'acer inoxidable, amb junt metàl·lic bicònic, de 18 mm de diàmetre, per a unió a compressió i pressió mitjana	0,300	x	32,96000 = 9,88800	
Subtotal...						25,45220	25,45220
DESPESES AUXILIARS 1,50%							0,08480
COST DIRECTE							31,18999
DESPESES INDIRECTES 15,00%							4,67850
COST EXECUCIÓ MATERIAL							35,86849
	PF42-65HI	m	Tub d'acer inoxidable 1.4404 (AISI 316L) amb soldadura longitudinal, de 35 mm de diàmetre exterior i 1,5 mm de gruix de paret, sèrie 2 segons UNE-EN 10312, unió a pressió, amb grau de dificultat mitjà i col·locat superficialment	Rend.: 1,000		22,08 €	
Mà d'obra:							
	A01-FEPH	h	Ajudant muntador	0,110	/R x	26,12000 = 2,87320	
	A0F-000R	h	Oficial 1a muntador	0,110	/R x	30,41000 = 3,34510	
Subtotal...						6,21830	6,21830
Materials:							
	B0A2-1JLO	u	Abraçadora d'acer inoxidable, unió amb encaix, de 35 mm de diàmetre interior	0,400	x	3,17000 = 1,26800	
	BF43-17Y2	m	Tub d'acer inoxidable 1.4404 (AISI 316L) amb soldadura longitudinal, de 35 mm de diàmetre exterior i d'1,5 mm de gruix de paret, sèrie 2 segons UNE-EN 10312	1,020	x	7,60000 = 7,75200	
	BFW3-1AMR	u	Accessori per a tubs d'acer inoxidable, de 35 mm de diàmetre, per a unió a pressió	0,300	x	12,90000 = 3,87000	
Subtotal...						12,89000	12,89000
DESPESES AUXILIARS 1,50%							0,09327
COST DIRECTE							19,20157
DESPESES INDIRECTES 15,00%							2,88024
COST EXECUCIÓ MATERIAL							22,08181
	PF42-65HJ	m	Tub d'acer inoxidable 1.4404 (AISI 316L) amb soldadura longitudinal, de 42 mm de diàmetre exterior i 1,5 mm de gruix de paret, sèrie 2 segons UNE-EN 10312, unió a pressió, amb grau de dificultat mitjà i col·locat superficialment	Rend.: 1,000		27,95 €	
Mà d'obra:							
	A01-FEPH	h	Ajudant muntador	0,125	/R x	26,12000 = 3,26500	
	A0F-000R	h	Oficial 1a muntador	0,125	/R x	30,41000 = 3,80125	

JUSTIFICACIÓ DE PREUS

PARTIDES D'OBRA

NÚM	CODI	UA	DESCRIPCIÓ				PREU	
						Subtotal...	7,06625	7,06625
	Materials:							
	B0A2-1JLP	u	Abraçadora d'acer inoxidable, unió amb encaix, de 42 mm de diàmetre interior	0,400	x	4,36000 =	1,74400	
	BF43-17Y3	m	Tub d'acer inoxidable 1.4404 (AISI 316L) amb soldadura longitudinal, de 42 mm de diàmetre exterior i d'1,5 mm de gruix de paret, sèrie 2 segons UNE-EN 10312	1,020	x	9,31000 =	9,49620	
	BFW3-1AMS	u	Accessori per a tubs d'acer inoxidable, de 42 mm de diàmetre, per a unió a pressió	0,300	x	19,64000 =	5,89200	
						Subtotal...	17,13220	17,13220
						DESPESES AUXILIARS	1,50%	0,10599
						COST DIRECTE		24,30444
						DESPESES INDIRECTES	15,00%	3,64567
						COST EXECUCIÓ MATERIAL		27,95011
	PF42-65HK	m	Tub d'acer inoxidable 1.4404 (AISI 316L) amb soldadura longitudinal, de 54 mm de diàmetre exterior i 1,5 mm de gruix de paret, sèrie 2 segons UNE-EN 10312, unió a pressió, amb grau de dificultat mitjà i col·locat superficialment			Rend.: 1,000		35,07 €
				Unitats		Preu €	Parcial	Import
	Mà d'obra:							
	A01-FEPH	h	Ajudant muntador	0,140	/R x	26,12000 =	3,65680	
	A0F-000R	h	Oficial 1a muntador	0,140	/R x	30,41000 =	4,25740	
						Subtotal...	7,91420	7,91420
	Materials:							
	B0A2-1JLQ	u	Abraçadora d'acer inoxidable, isofònica, de 54 mm de diàmetre interior	0,400	x	6,64000 =	2,65600	
	BF43-17Y4	m	Tub d'acer inoxidable 1.4404 (AISI 316L) amb soldadura longitudinal, de 54 mm de diàmetre exterior i d'1,5 mm de gruix de paret, sèrie 2 segons UNE-EN 10312	1,020	x	11,87000 =	12,10740	
	BFW3-1AMT	u	Accessori per a tubs d'acer inoxidable, de 54 mm de diàmetre, per a unió a pressió	0,300	x	25,66000 =	7,69800	
						Subtotal...	22,46140	22,46140
						DESPESES AUXILIARS	1,50%	0,11871
						COST DIRECTE		30,49431
						DESPESES INDIRECTES	15,00%	4,57415
						COST EXECUCIÓ MATERIAL		35,06846
	PN32-AXAV	u	Vàlvula de bola segons norma UNE-EN ISO 16135, manual, amb brides, de 2 vies, DN 25 (per a tubs de diàmetre 32 mm), de 16 bar de pressió nominal, cos i bola de PVC-U, tancament de tefló PTFE i junts d'estanqueïtat de caubú fluorat FPM, accionament per maneta, muntada superficialment			Rend.: 1,000		76,97 €
				Unitats		Preu €	Parcial	Import
	Mà d'obra:							

JUSTIFICACIÓ DE PREUS

PARTIDES D'OBRA

NÚM	CODI	UA	DESCRIPCIÓ			PREU
	A01-FEPH	h	Ajudant muntador	0,250 /R x	26,12000 =	6,53000
	A0F-000R	h	Oficial 1a muntador	0,250 /R x	30,41000 =	7,60250
					Subtotal...	14,13250
						14,13250
	Materials:					
	BN32-2KB4	u	Vàlvula de bola segons norma UNE-EN ISO 16135, manual, amb brides, de 2 vies, DN 25 (per a tubs de diàmetre 32 mm), de 16 bar de pressió nominal, cos i bola de PVC-U, tancament de tefló PTFE i junts d'estanqueïtat de cautxú fluorat FPM, accionament per maneta	1,000 x	52,59000 =	52,59000
					Subtotal...	52,59000
					DESPESES AUXILIARS 1,50%	0,21199
					COST DIRECTE	66,93449
					DESPESES INDIRECTES 15,00%	10,04017
					COST EXECUCIÓ MATERIAL	76,97466
	PN32-AXAX	u	Vàlvula de bola segons norma UNE-EN ISO 16135, manual, amb brides, de 2 vies, DN 40 (per a tubs de diàmetre 50 mm), de 16 bar de pressió nominal, cos i bola de PVC-U, tancament de tefló PTFE i junts d'estanqueïtat de cautxú fluorat FPM, accionament per maneta, muntada superficialment	Rend.: 1,000		111,69 €
				Unitats	Preu €	Parcial
						Import
	Mà d'obra:					
	A01-FEPH	h	Ajudant muntador	0,300 /R x	26,12000 =	7,83600
	A0F-000R	h	Oficial 1a muntador	0,300 /R x	30,41000 =	9,12300
					Subtotal...	16,95900
						16,95900
	Materials:					
	BN32-2KAU	u	Vàlvula de bola segons norma UNE-EN ISO 16135, manual, amb brides, de 2 vies, DN 40 (per a tubs de diàmetre 50 mm), de 16 bar de pressió nominal, cos i bola de PVC-U, tancament de tefló PTFE i junts d'estanqueïtat de cautxú fluorat FPM, accionament per maneta	1,000 x	79,91000 =	79,91000
					Subtotal...	79,91000
					DESPESES AUXILIARS 1,50%	0,25439
					COST DIRECTE	97,12338
					DESPESES INDIRECTES 15,00%	14,56851
					COST EXECUCIÓ MATERIAL	111,69189
	PN36-AJ09	u	Vàlvula de bola manual connectada a pressió, d'acer inoxidable 1.4404 (AISI 316L), de 28 mm de diàmetre nominal, col·locada superficialment	Rend.: 1,000		27,50 €
				Unitats	Preu €	Parcial
						Import
	Mà d'obra:					
	A01-FEPH	h	Ajudant muntador	0,080 /R x	26,12000 =	2,08960
	A0F-000R	h	Oficial 1a muntador	0,080 /R x	30,41000 =	2,43280
					Subtotal...	4,52240
						4,52240

JUSTIFICACIÓ DE PREUS

PARTIDES D'OBRA

NÚM	CODI	UA	DESCRIPCIÓ			PREU
	Materials:					
	BN36-212R	u	Vàlvula de bola manual per a unions a pressió, d'acer inoxidable 1.4404 (AISI 316L) i de 28 mm de diàmetre nominal	1,000	x	19,32000 = 19,32000
						Subtotal... 19,32000 19,32000
						DESPESES AUXILIARS 1,50% 0,06784
						COST DIRECTE 23,91024
						DESPESES INDIRECTES 15,00% 3,58654
						COST EXECUCIÓ MATERIAL 27,49677
	PY02-614V	u	Forat amb equips per a tall/broca de diamant, de llosa massissa formigó armat, de 60 a 90 mm d'i fins a 350 mm de fondària			Rend.: 1,000 23,74 €
				Unitats	Preu €	Parcial Import
	Mà d'obra:					
	A0E-000A	h	Manobre especialista	0,600	/R x	25,38000 = 15,22800
						Subtotal... 15,22800 15,22800
	Maquinària:					
	C20B-00HC	h	Màquina taladradora amb broca de diamant refrigerada amb aigua per a forats de 5 a 20 cm com a màxim	0,600	/R x	8,65000 = 5,19000
						Subtotal... 5,19000 5,19000
						DESPESES AUXILIARS 1,50% 0,22842
						COST DIRECTE 20,64642
						DESPESES INDIRECTES 15,00% 3,09696
						COST EXECUCIÓ MATERIAL 23,74338
P- 1	E898J2A0	m2	Pintat de parament vertical de guix, amb pintura plàstica amb acabat llis, amb una capa segelladora i dues d'acabat			Rend.: 1,000 5,81 €
				Unitats	Preu €	Parcial Import
	Mà d'obra:					
	A012D000	h	Oficial 1a pintor	0,100	/R x	27,76000 = 2,77600
	A013D000	h	Ajudant pintor	0,010	/R x	24,65000 = 0,24650
						Subtotal... 3,02250 3,02250
	Materials:					
	B89ZPD00	kg	Pintura plàstica, per a interiors	0,3978	x	3,41000 = 1,35650
	B8ZA1000	kg	Segelladora	0,153	x	4,38000 = 0,67014
						Subtotal... 2,02664 2,02664
						COST DIRECTE 5,04914
						DESPESES INDIRECTES 15,00% 0,75737
						COST EXECUCIÓ MATERIAL 5,80651

JUSTIFICACIÓ DE PREUS

PARTIDES D'OBRA

NÚM	CODI	UA	DESCRIPCIÓ	PREU				
P- 2	EB3MZ002	u	Subministrament i col·locació de remat de ferro de 200x1000mm amb gruix de 2mm soldat sobre reixa superior de ventilació comptador de gas per tal de poder instal·lar a la mateixa, ramal de gas, que alimenta sala de calderes afectada per reforma.	Rend.: 1,000				719,76 €
	Mà d'obra:			Unitats	Preu €	Parcial	Import	
	A012F000	h	Oficial 1a manyà	2,000 /R x	28,20000 =	56,40000		
	A013F000	h	Ajudant manyà	2,000 /R x	24,74000 =	49,48000		
					Subtotal...	105,88000	105,88000	
	Materials:							
	BB3VZ002	u	Remat reixa de ferro per pintar de 400x500 de 5mm de gruix	1,000 x	520,00000 =	520,00000		
					Subtotal...	520,00000	520,00000	
					COST DIRECTE		625,88000	
					DESPESES INDIRECTES 15,00%		93,88200	
					COST EXECUCIÓ MATERIAL		719,76200	
P- 3	EE21Z050	u	Buidatge, desconnexió, desmuntatge de conjunt de canonades d'impulsió retorn afectada per reforma. Anulació de ramal nord existent per connexió del mateix a nou ramal.	Rend.: 1,000				617,49 €
	Mà d'obra:			Unitats	Preu €	Parcial	Import	
	A012G000	h	Oficial 1a calefactor	8,000 /R x	26,86000 =	214,88000		
	A013G000	h	Ajudant calefactor	8,000 /R x	23,04000 =	184,32000		
					Subtotal...	399,20000	399,20000	
	Materials:							
	BF423BF0	m	Tub d'acer inoxidable 1.4404 (AISI 316L) amb soldadura longitudinal, de 76,1 mm de diàmetre exterior i de 2 mm de gruix de paret, sèrie 2 segons UNE-EN 10312	1,020 x	26,71000 =	27,24420		
	BFW41J10	u	Accessori per a tubs d'acer inoxidable, de 76,1 mm de diàmetre, per a unió a pressió	1,000 x	110,50000 =	110,50000		
					Subtotal...	137,74420	137,74420	
					COST DIRECTE		536,94420	
					DESPESES INDIRECTES 15,00%		80,54163	
					COST EXECUCIÓ MATERIAL		617,48583	
P- 4	EEU57955	u	Termòmetre de mercuri, amb beina de 1/2'' de diàmetre, d'esfera de 100 mm, de <= 120°C, col·locat roscat	Rend.: 1,000				32,44 €
				Unitats	Preu €	Parcial	Import	

JUSTIFICACIÓ DE PREUS

PARTIDES D'OBRA

NÚM	CODI	UA	DESCRIPCIÓ			PREU
Mà d'obra:						
	A012M000	h	Oficial 1a muntador	0,150 /R x	28,69000 =	4,30350
	A013M000	h	Ajudant muntador	0,150 /R x	24,65000 =	3,69750
						Subtotal...
						8,00100
Materials:						
	BEU57955	u	Termòmetre de mercuri amb beina de 1/2'' de diàmetre, d'esfera de 100 mm, de <= 120 °C	1,000 x	20,21000 =	20,21000
						Subtotal...
						20,21000
						COST DIRECTE
						28,21100
						DESPESES INDIRECTES 15,00%
						4,23165
						COST EXECUCIÓ MATERIAL
						32,44265
P- 5	EEZ5V002	u	Buidatge, desmuntatge instal·lació de calefacció composta per tres calderes, canonades de d'acer d'anada, retorn, i conjunt de col·lector d'anada i retorn, així com acumuladors d'acs, vasos d'expansió, bescanviador de plaques i conductes d'extracció de fums, per instal·lació de noves calderes, canonades, colectors i sortides de fums.	Rend.: 1,000		516,47 €
Mà d'obra:						
	A012G000	h	Oficial 1a calefactor	9,000 /R x	26,86000 =	241,74000
	A013G000	h	Ajudant calefactor	9,000 /R x	23,04000 =	207,36000
						Subtotal...
						449,10000
						COST DIRECTE
						449,10000
						DESPESES INDIRECTES 15,00%
						67,36500
						COST EXECUCIÓ MATERIAL
						516,46500
P- 6	EF423BFC	m	Tub d'acer inoxidable 1.4404 (AISI 316L) amb soldadura longitudinal, de 76,1 mm de diàmetre exterior i 2 mm de gruix de paret, sèrie 2 segons UNE-EN 10312, unió a pressió, amb grau de dificultat alt i col·locat superficialment	Rend.: 1,000		107,41 €
Mà d'obra:						
	A012M000	h	Oficial 1a muntador	0,280 /R x	28,69000 =	8,03320
	A013M000	h	Ajudant muntador	0,280 /R x	24,65000 =	6,90200
						Subtotal...
						14,93520
Materials:						
	B0A7BB00	u	Abraçadora d'acer inoxidable, isofònica, de 75 mm de diàmetre interior	0,450 x	3,32000 =	1,49400

JUSTIFICACIÓ DE PREUS

PARTIDES D'OBRA

NÚM	CODI	UA	DESCRIPCIÓ				PREU
	BF423BF0	m	Tub d'acer inoxidable 1.4404 (AISI 316L) amb soldadura longitudinal, de 76,1 mm de diàmetre exterior i de 2 mm de gruix de paret, sèrie 2 segons UNE-EN 10312	1,020	x	26,71000 =	27,24420
	BFW41J10	u	Accessori per a tubs d'acer inoxidable, de 76,1 mm de diàmetre, per a unió a pressió	0,450	x	110,50000 =	49,72500
						Subtotal...	78,46320
						COST DIRECTE	93,39840
						DESPESES INDIRECTES 15,00%	14,00976
						COST EXECUCIÓ MATERIAL	107,40816
P- 7	K2R641E0	m3	Càrrega amb mitjans manuals i transport de residus inerts o no especials a instal·lació autoritzada de gestió de residus, amb contenidor de 5 m3 de capacitat			Rend.: 1,000	45,37 €
	Mà d'obra:			Unitats		Preu €	Parcial
	A0140000	h	Manobre	0,750	/R x	21,70000 =	16,27500
						Subtotal...	16,27500
	Maquinària:						
	C1RA2500	m3	Subministrament de contenidor metàl·lic de 5 m3 de capacitat i recollida amb residus inerts o no especials	1,000	/R x	23,18000 =	23,18000
						Subtotal...	23,18000
						COST DIRECTE	39,45500
						DESPESES INDIRECTES 15,00%	5,91825
						COST EXECUCIÓ MATERIAL	45,37325
P- 8	K2RA72F1	m3	Deposició controlada a dipòsit autoritzat inclòs el cànon sobre la deposició controlada dels residus de la construcció, segons la LLEI 8/2008, de residus ceràmics inerts amb una densitat 0,8 t/m3, procedents de construcció o demolició, amb codi 170103 segons la Llista Europea de Residus (ORDEN MAM/304/2002)			Rend.: 1,000	11,96 €
	Materials:			Unitats		Preu €	Parcial
	B2RA72F1	t	Deposició controlada a dipòsit autoritzat inclòs el cànon sobre la deposició controlada dels residus de la construcció, segons la LLEI 8/2008, de residus ceràmics inerts amb una densitat 0,8 t/m3, procedents de construcció o demolició, amb codi 170103 segons la Llista Europea de Residus (ORDEN MAM/304/2002)	0,800	x	13,00000 =	10,40000
						Subtotal...	10,40000
						COST DIRECTE	10,40000
						DESPESES INDIRECTES 15,00%	1,56000

JUSTIFICACIÓ DE PREUS

PARTIDES D'OBRA

NÚM	CODI	UA	DESCRIPCIÓ	PREU			
			COST EXECUCIÓ MATERIAL				11,96000
P- 9	K2RA8680	m3	Deposició controlada a centre de selecció i transferència de residus de metalls barrejats no perillosos amb una densitat 0,2 t/m3, procedents de construcció o demolició, amb codi 170407 segons la Llista Europea de Residus (ORDEN MAM/304/2002)	Rend.: 1,000			41,40 €
	Materials:			Unitats	Preu €	Parcial	Import
	B2RA8680	t	Deposició controlada a centre de selecció i transferència de residus de metalls barrejats no perillosos amb una densitat 0,2 t/m3, procedents de construcció o demolició, amb codi 170407 segons la Llista Europea de Residus (ORDEN MAM/304/2002)	0,200	x -180,00000 =	-36,00000	
				Subtotal...		-36,00000	-36,00000
			COST DIRECTE				-36,00000
			DESPESES INDIRECTES 15,00%				-5,40000
			COST EXECUCIÓ MATERIAL				-41,40000
P- 10	PEUC-Z012	u	Purgador automàtic d'aire 1/2'', de llautó, per flotador, de posició vertical i vàlvula d'obturació incorporada, amb rosca de 1/2'' de, roscat	Rend.: 1,000			105,62 €
	Mà d'obra:			Unitats	Preu €	Parcial	Import
	A01-FEPC	h	Ajudant calefactor	0,075 /R x	26,08000 =	1,95600	
	A0F-000C	h	Oficial 1a calefactor	0,300 /R x	30,41000 =	9,12300	
				Subtotal...		11,07900	11,07900
	Materials:						
	BEUC-Z012	u	Purgador auto. Reflex Exvoid automàtic angular llautó rosca 1/2''	1,000	x 80,60000 =	80,60000	
				Subtotal...		80,60000	80,60000
			DESPESES AUXILIARS 1,50%				0,16619
			COST DIRECTE				91,84519
			DESPESES INDIRECTES 15,00%				13,77678
			COST EXECUCIÓ MATERIAL				105,62196
P- 11	PEZ3-6G68	u	Conjunt de valvuleria per a radiador amb sistema bitubular, amb detentor, vàlvula, taps i purgador d'aire manual, acoblat al radiador	Rend.: 1,000			47,90 €
	Mà d'obra:			Unitats	Preu €	Parcial	Import
	A01-FEPC	h	Ajudant calefactor	0,500 /R x	26,08000 =	13,04000	
	A0F-000C	h	Oficial 1a calefactor	0,500 /R x	30,41000 =	15,20500	
				Subtotal...		28,24500	28,24500

JUSTIFICACIÓ DE PREUS

PARTIDES D'OBRA

NÚM	CODI	UA	DESCRIPCIÓ			PREU
Materials:						
	BEZ1-0OVG	u	Aixeta per a radiadors, preu alt	1,000	x	5,98000 = 5,98000
	BEZ3-0OVT	u	Detentor de sortida, preu alt	1,000	x	3,92000 = 3,92000
	BEZ5-0OVB	u	Purgador per a radiadors, manual	1,000	x	0,36000 = 0,36000
	BEZ8-0OUW	u	Tap cec, preu alt, per a radiador	1,000	x	0,62000 = 0,62000
	BEZ8-0OUZ	u	Tap amb reducció, preu alt, per a radiador	3,000	x	0,70000 = 2,10000
Subtotal...						12,98000 12,98000
DESPESES AUXILIARS 1,50%						0,42368
COST DIRECTE						41,64868
DESPESES INDIRECTES 15,00%						6,24730
COST EXECUCIÓ MATERIAL						47,89598
P- 12	PF40-AJ1C	m	Tub d'acer inoxidable 1.4404 (AISI 316L) sense soldadura, de 28 mm de diàmetre exterior i de 2 mm de gruix de paret segons UNE-EN 10216-5, unió a compressió, amb grau de dificultat mitjà i col·locat superficialment	Rend.: 1,000		56,62 €
Mà d'obra:						
	A01-FEPH	h	Ajudant muntador	0,115	/R x	26,12000 = 3,00380
	A0F-000R	h	Oficial 1a muntador	0,115	/R x	30,41000 = 3,49715
Subtotal...						6,50095 6,50095
Materials:						
	B0A3-2I4D	u	Abraçadora de polipropilè reforçada amb plaques d'acer inoxidable, de 28 mm de diàmetre interior	0,400	x	6,16000 = 2,46400
	BF40-2I37	m	Tub d'acer inoxidable 1.4404 (AISI 316L) sense soldadura, de 28 mm de diàmetre exterior i de 2 mm de gruix de paret, segons UNE-EN 10216-5	1,020	x	19,72000 = 20,11440
	BFW3-1ANG	u	Accessori per a tubs d'acer inoxidable, amb junt metàl·lic bicònic, de 28 mm de diàmetre, per a unió a compressió i pressió mitjana	0,300	x	66,87000 = 20,06100
Subtotal...						42,63940 42,63940
DESPESES AUXILIARS 1,50%						0,09751
COST DIRECTE						49,23786
DESPESES INDIRECTES 15,00%						7,38568
COST EXECUCIÓ MATERIAL						56,62354
P- 13	PF40-AJ1H	m	Tub d'acer inoxidable 1.4404 (AISI 316L) sense soldadura, de 22 mm de diàmetre exterior i de 2 mm de gruix de paret segons UNE-EN 10216-5, unió a compressió, amb grau de dificultat mitjà i col·locat superficialment	Rend.: 1,000		42,69 €
Mà d'obra:						
	A01-FEPH	h	Ajudant muntador	0,100	/R x	26,12000 = 2,61200
	A0F-000R	h	Oficial 1a muntador	0,100	/R x	30,41000 = 3,04100

JUSTIFICACIÓ DE PREUS

PARTIDES D'OBRA

NÚM	CODI	UA	DESCRIPCIÓ				PREU	
						Subtotal...	5,65300	5,65300
	Materials:							
	B0A3-2I49	u	Abraçadora de polipropilè reforçada amb plaques d'acer inoxidable, de 22 mm de diàmetre interior	0,500	x	5,60000 =	2,80000	
	BF40-2I3C	m	Tub d'acer inoxidable 1.4404 (AISI 316L) sense soldadura, de 22 mm de diàmetre exterior i de 2 mm de gruix de paret, segons UNE-EN 10216-5	1,020	x	15,21000 =	15,51420	
	BFW3-1ANF	u	Accessori per a tubs d'acer inoxidable, amb junt metàl·lic bicònic, de 22 mm de diàmetre, per a unió a compressió i pressió mitjana	0,300	x	43,57000 =	13,07100	
						Subtotal...	31,38520	31,38520
						DESPESES AUXILIARS	1,50%	0,08480
						COST DIRECTE		37,12299
						DESPESES INDIRECTES	15,00%	5,56845
						COST EXECUCIÓ MATERIAL		42,69144
P- 14	PF40-AJ1K	m	Tub d'acer inoxidable 1.4404 (AISI 316L) sense soldadura, de 16 mm de diàmetre exterior i de 2,5 mm de gruix de paret segons UNE-EN 10216-5, unió a compressió, amb grau de dificultat mitjà i col·locat superficialment			Rend.: 1,000		35,29 €
				Unitats		Preu €	Parcial	Import
	Mà d'obra:							
	A01-FEPH	h	Ajudant muntador	0,086	/R x	26,12000 =	2,24632	
	A0F-000R	h	Oficial 1a muntador	0,086	/R x	30,41000 =	2,61526	
						Subtotal...	4,86158	4,86158
	Materials:							
	B0A3-2I4B	u	Abraçadora de polipropilè reforçada amb plaques d'acer inoxidable, de 16 mm de diàmetre interior	0,500	x	5,20000 =	2,60000	
	BF40-2I3F	m	Tub d'acer inoxidable 1.4404 (AISI 316L) sense soldadura, de 16 mm de diàmetre exterior i de 2,5 mm de gruix de paret, segons UNE-EN 10216-5	1,020	x	13,88000 =	14,15760	
	BFW3-1ANI	u	Accessori per a tubs d'acer inoxidable, amb junt metàl·lic bicònic, de 16 mm de diàmetre, per a unió a compressió i pressió mitjana	0,300	x	29,99000 =	8,99700	
						Subtotal...	25,75460	25,75460
						DESPESES AUXILIARS	1,50%	0,07292
						COST DIRECTE		30,68910
						DESPESES INDIRECTES	15,00%	4,60337
						COST EXECUCIÓ MATERIAL		35,29247
P- 15	PF42-Z035	m	Tub d'acer inoxidable 1.4404 (AISI 316L) amb soldadura longitudinal, de 35 mm de diàmetre exterior i 1,5 mm de gruix de paret, sèrie 2 segons UNE-EN 10312, unió a pressió, amb grau de dificultat mitjà i col·locat superficialment			Rend.: 1,000		58,30 €
				Unitats		Preu €	Parcial	Import

JUSTIFICACIÓ DE PREUS

PARTIDES D'OBRA

NÚM	CODI	UA	DESCRIPCIÓ				PREU
Mà d'obra:							
	A01-FEPH	h	Ajudant muntador	0,110	/R x	26,12000 =	2,87320
	A0F-000R	h	Oficial 1a muntador	0,110	/R x	30,41000 =	3,34510
							Subtotal...
							6,21830
							6,21830
Materials:							
	B0A2-1JLO	u	Abraçadora d'acer inoxidable, unió amb encaix, de 35 mm de diàmetre interior	0,400	x	3,17000 =	1,26800
	BF43-Z035	u	Tub d'acer inoxidable 1.4404 (AISI 316L) sense soldadura, de 35 mm de diàmetre exterior i de 2 mm de gruix de paret, segons UNE-EN 10216-5	1,100	x	35,68000 =	39,24800
	BFW3-1AMR	u	Accessori per a tubs d'acer inoxidable, de 35 mm de diàmetre, per a unió a pressió	0,300	x	12,90000 =	3,87000
							Subtotal...
							44,38600
							44,38600
							DESPESES AUXILIARS 1,50%
							0,09327
							COST DIRECTE
							50,69757
							DESPESES INDIRECTES 15,00%
							7,60464
							COST EXECUCIÓ MATERIAL
							58,30221
P- 16	PF42-Z042	m	Tub d'acer inoxidable 1.4404 (AISI 316L) amb soldadura longitudinal, de 42 mm de diàmetre exterior i 1,5 mm de gruix de paret, sèrie 2 segons UNE-EN 10312, unió a pressió, amb grau de dificultat mitjà i col·locat superficialment	Rend.: 1,000			61,60 €
Mà d'obra:							
	A01-FEPH	h	Ajudant muntador	0,125	/R x	26,12000 =	3,26500
	A0F-000R	h	Oficial 1a muntador	0,125	/R x	30,41000 =	3,80125
							Subtotal...
							7,06625
							7,06625
Materials:							
	B0A2-1JLP	u	Abraçadora d'acer inoxidable, unió amb encaix, de 42 mm de diàmetre interior	0,400	x	4,36000 =	1,74400
	BF43-Z042	m	Tub d'acer inoxidable 1.4404 (AISI 316L) sense soldadura, de 35 mm de diàmetre exterior i de 2 mm de gruix de paret, segons UNE-EN 10216-5	1,020	x	38,00000 =	38,76000
	BFW3-1AMS	u	Accessori per a tubs d'acer inoxidable, de 42 mm de diàmetre, per a unió a pressió	0,300	x	19,64000 =	5,89200
							Subtotal...
							46,39600
							46,39600
							DESPESES AUXILIARS 1,50%
							0,10599
							COST DIRECTE
							53,56824
							DESPESES INDIRECTES 15,00%
							8,03524
							COST EXECUCIÓ MATERIAL
							61,60348

JUSTIFICACIÓ DE PREUS

PARTIDES D'OBRA

NÚM	CODI	UA	DESCRIPCIÓ				PREU
P- 17	PF42-Z054	m	Tub d'acer inoxidable 1.4404 (AISI 316L) amb soldadura longitudinal, de 54 mm de diàmetre exterior i 1,5 mm de gruix de paret, sèrie 2 segons UNE-EN 10312, unió a pressió, amb grau de dificultat mitjà i col·locat superficialment	Rend.: 1,000			71,58 €
	Mà d'obra:			Unitats	Preu €	Parcial	Import
	A01-FEPH	h	Ajudant muntador	0,140 /R x	26,12000 =	3,65680	
	A0F-000R	h	Oficial 1a muntador	0,140 /R x	30,41000 =	4,25740	
					Subtotal...	7,91420	7,91420
	Materials:						
	B0A2-1JLQ	u	Abraçadora d'acer inoxidable, isofònica, de 54 mm de diàmetre interior	0,400 x	6,64000 =	2,65600	
	BF43-Z054	m	Tub d'acer inoxidable 1.4404 (AISI 316L) sense soldadura, de 35 mm de diàmetre exterior i de 2 mm de gruix de paret, segons UNE-EN 10216-5	1,020 x	43,00000 =	43,86000	
	BFW3-1AMT	u	Accessori per a tubs d'acer inoxidable, de 54 mm de diàmetre, per a unió a pressió	0,300 x	25,66000 =	7,69800	
					Subtotal...	54,21400	54,21400
					DESPESES AUXILIARS 1,50%		0,11871
					COST DIRECTE		62,24691
					DESPESES INDIRECTES 15,00%		9,33704
					COST EXECUCIÓ MATERIAL		71,58395
P- 18	PFQ0-3LW4	m	Aïllament tèrmic d'escuma elastomèrica per a canonades que transporten fluids a temperatura entre -50°C i 150°C, per a tub de diàmetre exterior 76 mm, de 40 mm de gruix, classe de reacció al foc BL-s2, d0 segons norma UNE-EN 13501-1, sense HCFC-CFC, factor de resistència a la difusió del vapor d'aigua >= 7000 1, col·locat superficialment amb grau de dificultat mitjà	Rend.: 1,000			67,95 €
	Mà d'obra:			Unitats	Preu €	Parcial	Import
	A01-FEPH	h	Ajudant muntador	0,140 /R x	26,12000 =	3,65680	
	A0F-000R	h	Oficial 1a muntador	0,140 /R x	30,41000 =	4,25740	
					Subtotal...	7,91420	7,91420
	Materials:						
	BFQ0-0DPX	m	Aïllament tèrmic d'escuma elastomèrica per a canonades que transporten fluids a temperatura entre -50°C i 150°C, per a tub de diàmetre exterior 76 mm, de 40 mm de gruix, classe de reacció al foc BL-s2, d0 segons norma UNE-EN 13501-1, sense HCFC-CFC, factor de resistència a la difusió del vapor d'aigua >= 7000 1	1,020 x	49,79000 =	50,78580	
	BFY3-0650	u	Part proporcional d'elements de muntatge per a aïllament tèrmic d'escuma elastomèrica, de 40 mm de gruix	1,000 x	0,27000 =	0,27000	
					Subtotal...	51,05580	51,05580

JUSTIFICACIÓ DE PREUS

PARTIDES D'OBRA

NÚM	CODI	UA	DESCRIPCIÓ	PREU
			DESPESES AUXILIARS 1,50%	0,11871
			COST DIRECTE	59,08871
			DESPESES INDIRECTES 15,00%	8,86331
			COST EXECUCIÓ MATERIAL	67,95202
P- 19	PN32-AXAW	u	Vàlvula de bola segons norma UNE-EN ISO 16135, manual, amb brides, de 2 vies, DN 32 (per a tubs de diàmetre40 mm), de 16 bar de pressió nominal, cos i bola de PVC-U, tancament de tefló PTFE i junts d'estanqueïtat de cautxú fluorat FPM, accionament per maneta, muntada superficialment	Rend.: 1,000 95,82 €
			Unitats	Preu €
			Parcial	Import
	Mà d'obra:			
	A01-FEPH	h	Ajudant muntador	0,300 /R x 26,12000 = 7,83600
	A0F-000R	h	Oficial 1a muntador	0,300 /R x 30,41000 = 9,12300
			Subtotal...	16,95900
	Materials:			
	BN32-2KAS	u	Vàlvula de bola segons norma UNE-EN ISO 16135, manual, amb brides, de 2 vies, DN 32 (per a tubs de diàmetre40 mm), de 16 bar de pressió nominal, cos i bola de PVC-U, tancament de tefló PTFE i junts d'estanqueïtat de cautxú fluorat FPM, accionament per maneta	1,000 x 66,11000 = 66,11000
			Subtotal...	66,11000
			DESPESES AUXILIARS 1,50%	0,25439
			COST DIRECTE	83,32338
			DESPESES INDIRECTES 15,00%	12,49851
			COST EXECUCIÓ MATERIAL	95,82189
P- 20	PN32-AXAZ	u	Vàlvula de bola segons norma UNE-EN ISO 16135, manual, amb brides, de 2 vies, DN 65 (per a tubs de diàmetre75 mm), de 16 bar de pressió nominal, cos i bola de PVC-U, tancament de tefló PTFE i junts d'estanqueïtat de cautxú fluorat FPM, accionament per maneta, muntada superficialment	Rend.: 1,000 301,27 €
			Unitats	Preu €
			Parcial	Import
	Mà d'obra:			
	A01-FEPH	h	Ajudant muntador	0,400 /R x 26,12000 = 10,44800
	A0F-000R	h	Oficial 1a muntador	0,400 /R x 30,41000 = 12,16400
			Subtotal...	22,61200
	Materials:			
	BN32-2KAY	u	Vàlvula de bola segons norma UNE-EN ISO 16135, manual, amb brides, de 2 vies, DN 65 (per a tubs de diàmetre75 mm), de 16 bar de pressió nominal, cos i bola de PVC-U, tancament de tefló PTFE i junts d'estanqueïtat de cautxú fluorat FPM, accionament per maneta	1,000 x 239,02000 = 239,02000

JUSTIFICACIÓ DE PREUS

PARTIDES D'OBRA

NÚM	CODI	UA	DESCRIPCIÓ			PREU	
				Subtotal...	239,02000	239,02000	
				DESPESES AUXILIARS	1,50%	0,33918	
				COST DIRECTE		261,97118	
				DESPESES INDIRECTES	15,00%	39,29568	
				COST EXECUCIÓ MATERIAL		301,26686	
P- 21	PY02-Z100	u	Forat amb equips per a tall/broca de diamant, de llosa massissa formigó armat, de 60 a 90 mm d'i fins a 350 mm de fondària	Rend.: 1,000		39,57 €	
	Mà d'obra:			Unitats	Preu €	Parcial	Import
	A0E-000A	h	Manobre especialista	1,000 /R x	25,38000 =	25,38000	
				Subtotal...		25,38000	25,38000
	Maquinària:						
	C20B-00HC	h	Màquina taladradora amb broca de diamant refrigerada amb aigua per a forats de 5 a 20 cm com a màxim	1,000 /R x	8,65000 =	8,65000	
				Subtotal...		8,65000	8,65000
				DESPESES AUXILIARS	1,50%	0,38070	
				COST DIRECTE		34,41070	
				DESPESES INDIRECTES	15,00%	5,16161	
				COST EXECUCIÓ MATERIAL		39,57231	
P- 22	PY02-Z110	u	Forat amb equips per a tall/broca de diamant, de llosa massissa formigó armat, de 60 a 90 mm d'i fins a 350 mm de fondària	Rend.: 1,000		29,62 €	
	Mà d'obra:			Unitats	Preu €	Parcial	Import
	A0E-000A	h	Manobre especialista	1,000 /R x	25,38000 =	25,38000	
				Subtotal...		25,38000	25,38000
				DESPESES AUXILIARS	1,50%	0,38070	
				COST DIRECTE		25,76070	
				DESPESES INDIRECTES	15,00%	3,86411	
				COST EXECUCIÓ MATERIAL		29,62481	

QUADRE DE PREUS NÚMERO 1

NÚMERO	CODI	UA	DESCRIPCIÓ	PREU	
P-1	E898J2A0	m2	Pintat de parament vertical de guix, amb pintura plàstica amb acabat llis, amb una capa segelladora i dues d'acabat (CINC EUROS AMB VUITANTA-UN CÈNTIMS)	5,81	€
P-2	EB3MZ002	u	Subministrament i col·locació de remat de ferro de 200x1000mm amb gruix de 2mm soldat sobre reixa superior de ventilació comptador de gas per tal de poder instal·lar a la mateixa, ramal de gas, que alimenta sala de calderes afectada per reforma. (SET-CENTS DINOEUROS AMB SETANTA-SIS CÈNTIMS)	719,76	€
P-3	EE21Z050	u	Buidatge, desconexió, desmuntatge de conjunt de canonades d'impulsió retorn afectada per reforma. Anulació de ramal nord existent per connexió del mateix a nou ramal. (SIS-CENTS DISSET EUROS AMB QUARANTA-NOU CÈNTIMS)	617,49	€
P-4	EEU57955	u	Termòmetre de mercuri, amb beina de 1/2'' de diàmetre, d'esfera de 100 mm, de <= 120°C, col·locat roscat (TRENTA-DOS EUROS AMB QUARANTA-QUATRE CÈNTIMS)	32,44	€
P-5	EEZ5V002	u	Buidatge, desmuntatge instal·lació de calefacció composta per tres calderes, canonades de d'acer d'anada, retorn, i conjunt de col·lector d'anada i retorn, així com acumuladors d'acs, vasos d'expansió, bescanviador de plaques i conductes d'extracció de fums, per instal·lació de noves calderes, canonades, colectors i sortides de fums. (CINC-CENTS SETZE EUROS AMB QUARANTA-SET CÈNTIMS)	516,47	€
P-6	EF423BFC	m	Tub d'acer inoxidable 1.4404 (AISI 316L) amb soldadura longitudinal, de 76,1 mm de diàmetre exterior i 2 mm de gruix de paret, sèrie 2 segons UNE-EN 10312, unió a pressió, amb grau de dificultat alt i col·locat superficialment (CENT SET EUROS AMB QUARANTA-UN CÈNTIMS)	107,41	€
P-7	K2R641E0	m3	Càrrega amb mitjans manuals i transport de residus inerts o no especials a instal·lació autoritzada de gestió de residus, amb contenidor de 5 m3 de capacitat (QUARANTA-CINC EUROS AMB TRENTA-SET CÈNTIMS)	45,37	€
P-8	K2RA72F1	m3	Deposició controlada a dipòsit autoritzat inclòs el cànon sobre la deposició controlada dels residus de la construcció, segons la LLEI 8/2008, de residus ceràmics inerts amb una densitat 0,8 t/m3, procedents de construcció o demolició, amb codi 170103 segons la Llista Europea de Residus (ORDEN MAM/304/2002) (ONZE EUROS AMB NORANTA-SIS CÈNTIMS)	11,96	€
P-9	K2RA8680	m3	Deposició controlada a centre de selecció i transferència de residus de metalls barrejats no perillosos amb una densitat 0,2 t/m3, procedents de construcció o demolició, amb codi 170407 segons la Llista Europea de Residus (ORDEN MAM/304/2002) (MENYS QUARANTA-UN EUROS AMB QUARANTA CÈNTIMS)	-41,40	€
P-10	PEUC-Z012	u	Purgador automàtic d'aire 1/2'', de llautó, per flotador, de posició vertical i vàlvula d'obturació incorporada, amb rosca de 1/2'' de, roscat (CENT CINC EUROS AMB SEIXANTA-DOS CÈNTIMS)	105,62	€
P-11	PEZ3-6G68	u	Conjunt de valvuleria per a radiador amb sistema bitubular, amb detentor, vàlvula, taps i purgador d'aire manual, acoblat al radiador (QUARANTA-SET EUROS AMB NORANTA CÈNTIMS)	47,90	€
P-12	PF40-AJ1C	m	Tub d'acer inoxidable 1.4404 (AISI 316L) sense soldadura, de 28 mm de diàmetre exterior i de 2 mm de gruix de paret segons UNE-EN 10216-5, unió a compressió, amb grau de dificultat mitjà i col·locat superficialment (CINQUANTA-SIS EUROS AMB SEIXANTA-DOS CÈNTIMS)	56,62	€
P-13	PF40-AJ1H	m	Tub d'acer inoxidable 1.4404 (AISI 316L) sense soldadura, de 22 mm de diàmetre exterior i de 2 mm de gruix de paret segons UNE-EN 10216-5, unió a compressió, amb grau de dificultat mitjà i col·locat superficialment (QUARANTA-DOS EUROS AMB SEIXANTA-NOU CÈNTIMS)	42,69	€

QUADRE DE PREUS NÚMERO 1

NÚMERO	CODI	UA	DESCRIPCIÓ	PREU	
P-14	PF40-AJ1K	m	Tub d'acer inoxidable 1.4404 (AISI 316L) sense soldadura, de 16 mm de diàmetre exterior i de 2,5 mm de gruix de paret segons UNE-EN 10216-5, unió a compressió, amb grau de dificultat mitjà i col·locat superficialment (TRENTA-CINC EUROS AMB VINT-I-NOU CÈNTIMS)	35,29	€
P-15	PF42-Z035	m	Tub d'acer inoxidable 1.4404 (AISI 316L) amb soldadura longitudinal, de 35 mm de diàmetre exterior i 1,5 mm de gruix de paret, sèrie 2 segons UNE-EN 10312, unió a pressió, amb grau de dificultat mitjà i col·locat superficialment (CINQUANTA-VUIT EUROS AMB TRENTA CÈNTIMS)	58,30	€
P-16	PF42-Z042	m	Tub d'acer inoxidable 1.4404 (AISI 316L) amb soldadura longitudinal, de 42 mm de diàmetre exterior i 1,5 mm de gruix de paret, sèrie 2 segons UNE-EN 10312, unió a pressió, amb grau de dificultat mitjà i col·locat superficialment (SEIXANTA-UN EUROS AMB SEIXANTA CÈNTIMS)	61,60	€
P-17	PF42-Z054	m	Tub d'acer inoxidable 1.4404 (AISI 316L) amb soldadura longitudinal, de 54 mm de diàmetre exterior i 1,5 mm de gruix de paret, sèrie 2 segons UNE-EN 10312, unió a pressió, amb grau de dificultat mitjà i col·locat superficialment (SETANTA-UN EUROS AMB CINQUANTA-VUIT CÈNTIMS)	71,58	€
P-18	PFQ0-3LW4	m	Aïllament tèrmic d'escuma elastomèrica per a canonades que transporten fluids a temperatura entre -50°C i 150°C, per a tub de diàmetre exterior 76 mm, de 40 mm de gruix, classe de reacció al foc BL-s2, d0 segons norma UNE-EN 13501-1, sense HCFC-CFC, factor de resistència a la difusió del vapor d'aigua >= 7000 1, col·locat superficialment amb grau de dificultat mitjà (SEIXANTA-SET EUROS AMB NORANTA-CINC CÈNTIMS)	67,95	€
P-19	PN32-AXAW	u	Vàlvula de bola segons norma UNE-EN ISO 16135, manual, amb brides, de 2 vies, DN 32 (per a tubs de diàmetre 40 mm), de 16 bar de pressió nominal, cos i bola de PVC-U, tancament de tefló PTFE i junts d'estanqueïtat de cautxú fluorat FPM, accionament per maneta, muntada superficialment (NORANTA-CINC EUROS AMB VUITANTA-DOS CÈNTIMS)	95,82	€
P-20	PN32-AXAZ	u	Vàlvula de bola segons norma UNE-EN ISO 16135, manual, amb brides, de 2 vies, DN 65 (per a tubs de diàmetre 75 mm), de 16 bar de pressió nominal, cos i bola de PVC-U, tancament de tefló PTFE i junts d'estanqueïtat de cautxú fluorat FPM, accionament per maneta, muntada superficialment (TRES-CENTS UN EUROS AMB VINT-I-SET CÈNTIMS)	301,27	€
P-21	PY02-Z100	u	Forat amb equips per a tall/broca de diamant, de llosa massissa formigó armat, de 60 a 90 mm d'i fins a 350 mm de fondària (TRENTA-NOU EUROS AMB CINQUANTA-SET CÈNTIMS)	39,57	€
P-22	PY02-Z110	u	Forat amb equips per a tall/broca de diamant, de llosa massissa formigó armat, de 60 a 90 mm d'i fins a 350 mm de fondària (VINT-I-NOU EUROS AMB SEIXANTA-DOS CÈNTIMS)	29,62	€

QUADRE DE PREUS NÚMERO 1

NÚMERO	CODI	UA	DESCRIPCIÓ	PREU
--------	------	----	------------	------

QUADRE DE PREUS NÚMERO 2

NÚMERO	CODI	UA	DESCRIPCIÓ	PREU
P-1	E898J2A0	m2	Pintat de parament vertical de guix, amb pintura plàstica amb acabat llis, amb una capa segelladora i dues d'acabat	5,81 €
	B8ZA1000	kg	Segelladora	0,67014 €
	B89ZPD00	kg	Pintura plàstica, per a interiors	1,35650 €
			Altres conceptes	3,78336 €
P-2	EB3MZ002	u	Subministrament i col·locació de remat de ferro de 200x1000mm amb gruix de 2mm soldat sobre reixa superior de ventilació comptador de gas per tal de poder instal·lar a la mateixa, ramal de gas, que alimenta sala de calderes afectada per reforma.	719,76 €
	BB3VZ002	u	Remat reixa de ferro per pintar de 400x500 de 5mm de gruix	520,00000 €
			Altres conceptes	199,76000 €
P-3	EE21Z050	u	Buidatge, desconexió, desmuntatge de conjunt de canonades d'impulsió retorn afectada per reforma. Anulació de ramal nord existent per connexió del mateix a nou ramal.	617,49 €
	BF423BF0	m	Tub d'acer inoxidable 1.4404 (AISI 316L) amb soldadura longitudinal, de 76,1 mm de diàmetre exterior i de 2 mm de gruix de paret, sèrie 2 segons UNE-EN 10312	27,24420 €
	BFW41J10	u	Accessori per a tubs d'acer inoxidable, de 76,1 mm de diàmetre, per a unió a pressió	110,50000 €
			Altres conceptes	479,74580 €
P-4	EEU57955	u	Termòmetre de mercuri, amb beina de 1/2'' de diàmetre, d'esfera de 100 mm, de <= 120°C, col·locat roscat	32,44 €
	BEU57955	u	Termòmetre de mercuri amb beina de 1/2'' de diàmetre, d'esfera de 100 mm, de <= 120 °C	20,21000 €
			Altres conceptes	12,23000 €
P-5	EEZ5V002	u	Buidatge, desmuntatge instal·lació de calefacció composta per tres calderes, canonades de d'acer d'anada, retorn, i conjunt de col·lector d'anada i retorn, així com acumuladors d'acs, vasos d'expansió, bescanviador de plaques i conductes d'extracció de fums, per instal·lació de noves calderes, canonades, col·lectors i sortides de fums.	516,47 €
			Altres conceptes	516,47000 €
P-6	EF423BFC	m	Tub d'acer inoxidable 1.4404 (AISI 316L) amb soldadura longitudinal, de 76,1 mm de diàmetre exterior i 2 mm de gruix de paret, sèrie 2 segons UNE-EN 10312, unió a pressió, amb grau de dificultat alt i col·locat superficialment	107,41 €
	BFW41J10	u	Accessori per a tubs d'acer inoxidable, de 76,1 mm de diàmetre, per a unió a pressió	49,72500 €
	B0A7BB00	u	Abraçadora d'acer inoxidable, isofònica, de 75 mm de diàmetre interior	1,49400 €
	BF423BF0	m	Tub d'acer inoxidable 1.4404 (AISI 316L) amb soldadura longitudinal, de 76,1 mm de diàmetre exterior i de 2 mm de gruix de paret, sèrie 2 segons UNE-EN 10312	27,24420 €
			Altres conceptes	28,94680 €
P-7	K2R641E0	m3	Càrrega amb mitjans manuals i transport de residus inerts o no especials a instal·lació autoritzada de gestió de residus, amb contenidor de 5 m3 de capacitat	45,37 €
			Altres conceptes	45,37000 €
P-8	K2RA72F1	m3	Deposició controlada a dipòsit autoritzat inclòs el cànon sobre la deposició controlada dels residus de la construcció, segons la LLEI 8/2008, de residus ceràmics inerts amb una densitat 0,8 t/m3, procedents de construcció o demolició, amb codi 170103 segons la Llista Europea de Residus (ORDEN MAM/304/2002)	11,96 €
	B2RA72F1	t	Deposició controlada a dipòsit autoritzat inclòs el cànon sobre la deposició controlada dels residus de la construcció, segons la LLEI 8/2008, de residus ceràmics inerts amb una densitat 0,8 t/m3, procedents de construcció o demolició, amb codi 170103 segons la Llista Europea de Residus (ORDEN MAM/304/2002)	10,40000 €
			Altres conceptes	1,56000 €
P-9	K2RA8680	m3	Deposició controlada a centre de selecció i transferència de residus de metalls barrejats no perillosos amb una densitat 0,2 t/m3, procedents de construcció o demolició, amb codi 170407 segons la Llista Europea de Residus (ORDEN MAM/304/2002)	-41,40 €

QUADRE DE PREUS NÚMERO 2

NÚMERO	CODI	UA	DESCRIPCIÓ	PREU	
	B2RA8680	t	Deposició controlada a centre de selecció i transferència de residus de metalls barrejats no perillosos amb una densitat 0,2 t/m3, procedents de construcció o demolició, amb codi 170407 segons la Llista Europea de Residus (ORDEN MAM/304/2002)	-36,00000	€
			Altres conceptes	-5,40000	€
P-10	PEUC-Z012	u	Purgador automàtic d'aire 1/2'', de llautó, per flotador, de posició vertical i vàlvula d'obturació incorporada, amb rosca de 1/2'' de, roscat	105,62	€
	BEUC-Z012	u	Purgador auto. Reflex Exvoid automàtic angular llautó rosca 1/2''	80,60000	€
			Altres conceptes	25,02000	€
P-11	PEZ3-6G68	u	Conjunt de valvuleria per a radiador amb sistema bitubular, amb detentor, vàlvula, taps i purgador d'aire manual, acoblat al radiador	47,90	€
	BEZ8-0OUZ	u	Tap amb reducció, preu alt, per a radiador	2,10000	€
	BEZ8-0OUW	u	Tap cec, preu alt, per a radiador	0,62000	€
	BEZ5-0OVB	u	Purgador per a radiadors, manual	0,36000	€
	BEZ3-0OVT	u	Detentor de sortida, preu alt	3,92000	€
	BEZ1-0OVB	u	Aixeta per a radiadors, preu alt	5,98000	€
			Altres conceptes	34,92000	€
P-12	PF40-AJ1C	m	Tub d'acer inoxidable 1.4404 (AISI 316L) sense soldadura, de 28 mm de diàmetre exterior i de 2 mm de gruix de paret segons UNE-EN 10216-5, unió a compressió, amb grau de dificultat mitjà i col·locat superficialment	56,62	€
	B0A3-2I4D	u	Abraçadora de polipropilè reforçada amb plaques d'acer inoxidable, de 28 mm de diàmetre interior	2,46400	€
	BFW3-1ANG	u	Accessori per a tubs d'acer inoxidable, amb junt metàl·lic bicònic, de 28 mm de diàmetre, per a unió a compressió i pressió mitjana	20,06100	€
	BF40-2I37	m	Tub d'acer inoxidable 1.4404 (AISI 316L) sense soldadura, de 28 mm de diàmetre exterior i de 2 mm de gruix de paret, segons UNE-EN 10216-5	20,11440	€
			Altres conceptes	13,98060	€
P-13	PF40-AJ1H	m	Tub d'acer inoxidable 1.4404 (AISI 316L) sense soldadura, de 22 mm de diàmetre exterior i de 2 mm de gruix de paret segons UNE-EN 10216-5, unió a compressió, amb grau de dificultat mitjà i col·locat superficialment	42,69	€
	BFW3-1ANF	u	Accessori per a tubs d'acer inoxidable, amb junt metàl·lic bicònic, de 22 mm de diàmetre, per a unió a compressió i pressió mitjana	13,07100	€
	BF40-2I3C	m	Tub d'acer inoxidable 1.4404 (AISI 316L) sense soldadura, de 22 mm de diàmetre exterior i de 2 mm de gruix de paret, segons UNE-EN 10216-5	15,51420	€
	B0A3-2I49	u	Abraçadora de polipropilè reforçada amb plaques d'acer inoxidable, de 22 mm de diàmetre interior	2,80000	€
			Altres conceptes	11,30480	€
P-14	PF40-AJ1K	m	Tub d'acer inoxidable 1.4404 (AISI 316L) sense soldadura, de 16 mm de diàmetre exterior i de 2,5 mm de gruix de paret segons UNE-EN 10216-5, unió a compressió, amb grau de dificultat mitjà i col·locat superficialment	35,29	€
	BFW3-1ANI	u	Accessori per a tubs d'acer inoxidable, amb junt metàl·lic bicònic, de 16 mm de diàmetre, per a unió a compressió i pressió mitjana	8,99700	€
	BF40-2I3F	m	Tub d'acer inoxidable 1.4404 (AISI 316L) sense soldadura, de 16 mm de diàmetre exterior i de 2,5 mm de gruix de paret, segons UNE-EN 10216-5	14,15760	€
	B0A3-2I4B	u	Abraçadora de polipropilè reforçada amb plaques d'acer inoxidable, de 16 mm de diàmetre interior	2,60000	€
			Altres conceptes	9,53540	€
P-15	PF42-Z035	m	Tub d'acer inoxidable 1.4404 (AISI 316L) amb soldadura longitudinal, de 35 mm de diàmetre exterior i 1,5 mm de gruix de paret, sèrie 2 segons UNE-EN 10312, unió a pressió, amb grau de dificultat mitjà i col·locat superficialment	58,30	€
	BFW3-1AMR	u	Accessori per a tubs d'acer inoxidable, de 35 mm de diàmetre, per a unió a pressió	3,87000	€

QUADRE DE PREUS NÚMERO 2

NÚMERO	CODI	UA	DESCRIPCIÓ	PREU
	B0A2-1JLO	u	Abraçadora d'acer inoxidable, unió amb encaix, de 35 mm de diàmetre interior	1,26800 €
	BF43-Z035	u	Tub d'acer inoxidable 1.4404 (AISI 316L) sense soldadura, de 35 mm de diàmetre exterior i de 2 mm de gruix de paret, segons UNE-EN 10216-5	39,24800 €
			Altres conceptes	13,91400 €
P-16	PF42-Z042	m	Tub d'acer inoxidable 1.4404 (AISI 316L) amb soldadura longitudinal, de 42 mm de diàmetre exterior i 1,5 mm de gruix de paret, sèrie 2 segons UNE-EN 10312, unió a pressió, amb grau de dificultat mitjà i col·locat superficialment	61,60 €
	BFW3-1AMS	u	Accessori per a tubs d'acer inoxidable, de 42 mm de diàmetre, per a unió a pressió	5,89200 €
	B0A2-1JLP	u	Abraçadora d'acer inoxidable, unió amb encaix, de 42 mm de diàmetre interior	1,74400 €
	BF43-Z042	m	Tub d'acer inoxidable 1.4404 (AISI 316L) sense soldadura, de 35 mm de diàmetre exterior i de 2 mm de gruix de paret, segons UNE-EN 10216-5	38,76000 €
			Altres conceptes	15,20400 €
P-17	PF42-Z054	m	Tub d'acer inoxidable 1.4404 (AISI 316L) amb soldadura longitudinal, de 54 mm de diàmetre exterior i 1,5 mm de gruix de paret, sèrie 2 segons UNE-EN 10312, unió a pressió, amb grau de dificultat mitjà i col·locat superficialment	71,58 €
	BFW3-1AMT	u	Accessori per a tubs d'acer inoxidable, de 54 mm de diàmetre, per a unió a pressió	7,69800 €
	B0A2-1JLQ	u	Abraçadora d'acer inoxidable, isofònica, de 54 mm de diàmetre interior	2,65600 €
	BF43-Z054	m	Tub d'acer inoxidable 1.4404 (AISI 316L) sense soldadura, de 35 mm de diàmetre exterior i de 2 mm de gruix de paret, segons UNE-EN 10216-5	43,86000 €
			Altres conceptes	17,36600 €
P-18	PFQ0-3LW4	m	Aïllament tèrmic d'escuma elastomèrica per a canonades que transporten fluids a temperatura entre -50°C i 150°C, per a tub de diàmetre exterior 76 mm, de 40 mm de gruix, classe de reacció al foc BL-s2, d0 segons norma UNE-EN 13501-1, sense HCFC-CFC, factor de resistència a la difusió del vapor d'aigua >= 7000 1, col·locat superficialment amb grau de dificultat mitjà	67,95 €
	BFY3-0650	u	Part proporcional d'elements de muntatge per a aïllament tèrmic d'escuma elastomèrica, de 40 mm de gruix	0,27000 €
	BFQ0-0DPX	m	Aïllament tèrmic d'escuma elastomèrica per a canonades que transporten fluids a temperatura entre -50°C i 150°C, per a tub de diàmetre exterior 76 mm, de 40 mm de gruix, classe de reacció al foc BL-s2, d0 segons norma UNE-EN 13501-1, sense HCFC-CFC, factor de resistència a la difusió del vapor d'aigua >= 7000 1	50,78580 €
			Altres conceptes	16,89420 €
P-19	PN32-AXAW	u	Vàlvula de bola segons norma UNE-EN ISO 16135, manual, amb brides, de 2 vies, DN 32 (per a tubs de diàmetre 40 mm), de 16 bar de pressió nominal, cos i bola de PVC-U, tancament de tefló PTFE i junts d'estanqueïtat de cautxú fluorat FPM, accionament per maneta, muntada superficialment	95,82 €
	BN32-2KAS	u	Vàlvula de bola segons norma UNE-EN ISO 16135, manual, amb brides, de 2 vies, DN 32 (per a tubs de diàmetre 40 mm), de 16 bar de pressió nominal, cos i bola de PVC-U, tancament de tefló PTFE i junts d'estanqueïtat de cautxú fluorat FPM, accionament per maneta	66,11000 €
			Altres conceptes	29,71000 €
P-20	PN32-AXAZ	u	Vàlvula de bola segons norma UNE-EN ISO 16135, manual, amb brides, de 2 vies, DN 65 (per a tubs de diàmetre 75 mm), de 16 bar de pressió nominal, cos i bola de PVC-U, tancament de tefló PTFE i junts d'estanqueïtat de cautxú fluorat FPM, accionament per maneta, muntada superficialment	301,27 €
	BN32-2KAY	u	Vàlvula de bola segons norma UNE-EN ISO 16135, manual, amb brides, de 2 vies, DN 65 (per a tubs de diàmetre 75 mm), de 16 bar de pressió nominal, cos i bola de PVC-U, tancament de tefló PTFE i junts d'estanqueïtat de cautxú fluorat FPM, accionament per maneta	239,02000 €
			Altres conceptes	62,25000 €
P-21	PY02-Z100	u	Forat amb equips per a tall/broca de diamant, de llosa massissa formigó armat, de 60 a 90 mm d'i fins a 350 mm de fondària	39,57 €
			Altres conceptes	39,57000 €

QUADRE DE PREUS NÚMERO 2

Pàg.: 4

NÚMERO	CODI	UA	DESCRIPCIÓ	PREU
P-22	PY02-Z110	u	Forat amb equips per a tall/broca de diamant, de llosa massissa formigó armat, de 60 a 90 mm d'i fins a 350 mm de fondària	29,62 €
			Altres conceptes	29,62000 €

PRESSUPOST

OBRA 01 PRESSUPOST ADEQUACIÓ RAMALS DE CALEFACCIÓ
 CAPÍTOL 01 ACTUACIÓ 1 - CIRCUIT NORD

NUM.	CODI	UA	DESCRIPCIÓ	PREU	AMIDAMENT	IMPORT
1	EE21Z050	u	Buidatge, desconnexió, desmuntatge de conjunt de canonades d'impulsió retorn afectada per reforma. Anulació de ramal nord existent per connexió del mateix a nou ramal. (P - 3)	617,49	1,000	617,49
2	EF423BFC	m	Tub d'acer inoxidable 1.4404 (AISI 316L) amb soldadura longitudinal, de 76,1 mm de diàmetre exterior i 2 mm de gruix de paret, sèrie 2 segons UNE-EN 10312, unió a pressió, amb grau de dificultat alt i col·locat superficialment (P - 6)	107,41	60,000	6.444,60
3	PF42-Z054	m	Tub d'acer inoxidable 1.4404 (AISI 316L) amb soldadura longitudinal, de 54 mm de diàmetre exterior i 1,5 mm de gruix de paret, sèrie 2 segons UNE-EN 10312, unió a pressió, amb grau de dificultat mitjà i col·locat superficialment (P - 17)	71,58	40,000	2.863,20
4	PF42-Z042	m	Tub d'acer inoxidable 1.4404 (AISI 316L) amb soldadura longitudinal, de 42 mm de diàmetre exterior i 1,5 mm de gruix de paret, sèrie 2 segons UNE-EN 10312, unió a pressió, amb grau de dificultat mitjà i col·locat superficialment (P - 16)	61,60	102,000	6.283,20
5	PF42-Z035	m	Tub d'acer inoxidable 1.4404 (AISI 316L) amb soldadura longitudinal, de 35 mm de diàmetre exterior i 1,5 mm de gruix de paret, sèrie 2 segons UNE-EN 10312, unió a pressió, amb grau de dificultat mitjà i col·locat superficialment (P - 15)	58,30	90,000	5.247,00
6	PF40-AJ1C	m	Tub d'acer inoxidable 1.4404 (AISI 316L) sense soldadura, de 28 mm de diàmetre exterior i de 2 mm de gruix de paret segons UNE-EN 10216-5, unió a compressió, amb grau de dificultat mitjà i col·locat superficialment (P - 12)	56,62	90,000	5.095,80
7	PF40-AJ1H	m	Tub d'acer inoxidable 1.4404 (AISI 316L) sense soldadura, de 22 mm de diàmetre exterior i de 2 mm de gruix de paret segons UNE-EN 10216-5, unió a compressió, amb grau de dificultat mitjà i col·locat superficialment (P - 13)	42,69	510,000	21.771,90
8	PF40-AJ1K	m	Tub d'acer inoxidable 1.4404 (AISI 316L) sense soldadura, de 16 mm de diàmetre exterior i de 2,5 mm de gruix de paret segons UNE-EN 10216-5, unió a compressió, amb grau de dificultat mitjà i col·locat superficialment (P - 14)	35,29	246,000	8.681,34
9	PN32-AXAZ	u	Vàlvula de bola segons norma UNE-EN ISO 16135, manual, amb brides, de 2 vies, DN 65 (per a tubs de diàmetre 75 mm), de 16 bar de pressió nominal, cos i bola de PVC-U, tancament de tefló PTFE i junts d'estanqueïtat de cautxú fluorat FPM, accionament per maneta, muntada superficialment (P - 20)	301,27	4,000	1.205,08
10	PN32-AXAW	u	Vàlvula de bola segons norma UNE-EN ISO 16135, manual, amb brides, de 2 vies, DN 32 (per a tubs de diàmetre 40 mm), de 16 bar de pressió nominal, cos i bola de PVC-U, tancament de tefló PTFE i junts d'estanqueïtat de cautxú fluorat FPM, accionament per maneta, muntada superficialment (P - 19)	95,82	6,000	574,92
11	PEZ3-6G68	u	Conjunt de valvuleria per a radiador amb sistema bitubular, amb detentor, vàlvula, taps i purgador d'aire manual, acoblat al radiador (P - 11)	47,90	42,000	2.011,80
12	PEUC-Z012	u	Purgador automàtic d'aire 1/2", de llautó, per flotador, de posició vertical i vàlvula d'obtenció incorporada, amb rosca de 1/2" de, roscat (P - 10)	105,62	6,000	633,72
13	EEU57955	u	Termòmetre de mercuri, amb beina de 1/2" de diàmetre, d'esfera de 100 mm, de <= 120°C, col·locat roscat (P - 4)	32,44	8,000	259,52
14	PFQ0-3LW4	m	Aïllament tèrmic d'escuma elastomèrica per a canonades que transporten fluids a temperatura entre -50°C i 150°C, per a tub de diàmetre exterior 76 mm, de 40 mm de gruix, classe de reacció al foc BL-s2, d0 segons norma UNE-EN 13501-1, sense	67,95	40,000	2.718,00

PRESSUPOST

15	EB3MZ002	u	HCFC-CFC, factor de resistència a la difusió del vapor d'aigua >= 7000 1, col·locat superficialment amb grau de dificultat mitjà (P - 18)	719,76	1,000	719,76
			Subministrament i col·locació de remat de ferro de 200x1000mm amb gruix de 2mm soldat sobre reixa superior de ventilació comptador de gas per tal de poder instal·lar a la mateixa, ramal de gas, que alimenta sala de calderes afectada per reforma. (P - 2)			
16	PY02-Z110	u	Forat amb equips per a tall/broca de diamant, de llosa massissa formigó armat, de 60 a 90 mm d'i fins a 350 mm de fondària (P - 22)	29,62	2,000	59,24
17	PY02-Z100	u	Forat amb equips per a tall/broca de diamant, de llosa massissa formigó armat, de 60 a 90 mm d'i fins a 350 mm de fondària (P - 21)	39,57	36,000	1.424,52
18	E898J2A0	m2	Pintat de parament vertical de guix, amb pintura plàstica amb acabat llis, amb una capa segelladora i dues d'acabat (P - 1)	5,81	60,000	348,60
19	EEZ5V002	u	Buidatge, desmuntatge instal·lació de calefacció composta per tres calderes, canonades de d'acer d'anada, retorn, i conjunt de col·lector d'anada i retorn, així com acumuladors d'acs, vasos d'expansió, bescanviador de plaques i conductes d'extracció de fums, per instal·lació de noves calderes, canonades, col·lectors i sortides de fums. (P - 5)	516,47	1,000	516,47
TOTAL	CAPÍTOL		01.01			67.476,16

OBRA 01 PRESSUPOST ADEQUACIÓ RAMALS DE CALEFACCIÓ
 CAPÍTOL 02 GESTIÓ DE RESIDUS

NUM.	CODI	UA	DESCRIPCIÓ	PREU	AMIDAMENT	IMPORT
1	K2R641E0	m3	Càrrega amb mitjans manuals i transport de residus inerts o no especials a instal·lació autoritzada de gestió de residus, amb contenidor de 5 m3 de capacitat (P - 7)	45,37	6,680	303,07
2	K2RA72F1	m3	Deposició controlada a dipòsit autoritzat inclòs el cànon sobre la deposició controlada dels residus de la construcció, segons la LLEI 8/2008, de residus ceràmics inerts amb una densitat 0,8 t/m3, procedents de construcció o demolició, amb codi 170103 segons la Llista Europea de Residus (ORDEN MAM/304/2002) (P - 8)	11,96	5,000	59,80
3	K2RA8680	m3	Deposició controlada a centre de selecció i transferència de residus de metalls barrejats no perillosos amb una densitat 0,2 t/m3, procedents de construcció o demolició, amb codi 170407 segons la Llista Europea de Residus (ORDEN MAM/304/2002) (P - 9)	-41,40	5,000	-207,00
TOTAL	CAPÍTOL		01.02			155,87

RESUM DE PRESSUPOST

NIVELL 2: CAPÍTOL			Import
Capítol	01.01	Actuació 1 - Circuit Nord	67.476,16
Capítol	01.02	Gestió de residus	155,87
Obra	01	Pressupost Adequació ramals de calefacció	67.632,03
			67.632,03

NIVELL 1: OBRA			Import
Obra	01	Pressupost Adequació ramals de calefacció	67.632,03
			67.632,03

PRESSUPOST D'EXECUCIÓ PER CONTRACTE

Pàg. 1

PRESSUPOST D'EXECUCIÓ MATERIAL.....	67.632,03
13 % Despeses Generals SOBRE 67.632,03.....	8.792,16
6 % Benefici Industrial SOBRE 67.632,03.....	4.057,92

PRESSUPOST D'EXECUCIÓ PER CONTRACTE

80.482,11

21 % IVA SOBRE 80.482,11.....	16.901,24
-------------------------------	-----------

TOTAL PRESSUPOST PER CONTRACTE AMB IVA INCLÒS

97.383,35

Aquest pressupost d'execució per contracte (IVA inclòs) puja a
noranta-set mil tres-cents vuitanta-tres euros amb trenta-cinc cèntims

Barcelona, Desembre 2025

Pere Antentas Costa
Enginyer.
COEIC 11.222

PLEC DE CONDICIONS

B - MATERIALS I COMPOSTOS

B0 - MATERIALS BÀSICS

B0A - FERRETERIA

B0A2- - ABRAÇADORA D'ACER INOXIDABLE

0.- ELEMENTS QUE CONTEMPLA EL PLEC

B0A2-1JLQ,B0A2-1JLP,B0A2-1JLO.

1.- DEFINICIÓ I CONDICIONS DELS ELEMENTS

Abraçadores de materials diversos per a la subjecció de canonades.

S'han contemplat els següents tipus d'abraçadores:

- Abraçadores reforçades formades per dues peces semicirculars d'acer galvanitzat unides per un cargol a cada extrem
- Abraçadores reforçades formades per dues peces semicirculars d'acer galvanitzat unides per un cargol a cada extrem i revestides amb perfil de cautxú (abraçadores isofòniques)
- Abraçadores d'acer inoxidable formades per dues peces semicirculars, amb unió encaixada per forma
- Abraçadores de niló (poliamida resident a l'impacte) amb doble tanca superior i base amb forat roscat de M6

CARACTERÍSTIQUES GENERALS:

En les abraçadores d'acer inoxidable, el cargol de fixació ha d'estar electrosoldat a una de les parts, mentre que l'altra part encaixarà en la primera desplaçant-se axialment.

En les abraçadores de niló amb tanca per la part superior, el sistema de tancament ha de formar part de la pròpia abraçadora. Ha d'anar fixada al parament amb un cargol roscat per ambdós extrems que subjecta a l'abraçadora per la seva base, que si és el cas es pot substituir per un cargol amb cap. També s'admet la fixació al parament encaixant l'abraçadora en una regleta de suport fixada prèviament.

Els cargols no han de tenir imperfeccions (rebaves, emprentes, etc) que impedeixin cargolar els elements.

El vis ha d'anar protegit contra la corrosió.

El disseny del tac ha de ser l'adient al suport.

Els diàmetres del tac i vis han de ser compatibles.

2.- CONDICIONS DE SUBMINISTRAMENT I EMMAGATZEMATGE

Subministrament: S'ha de subministrar conjuntament el tac, el vis i l'abraçadora en capsos, on ha de figurar les dades següents:

- Identificació del fabricant
- Diàmetres
- Unitats

Emmagatzematge: En llocs protegits de la pluja i la humitat.

3.- UNITAT I CRITERI D'AMIDAMENT

Unitat d'amidament: la indicada a la descripció de l'element

Criteri d'amidament: quantitat necessària subministrada a l'obra

4.- NORMATIVA DE COMPLIMENT OBLIGATORI

No hi ha normativa de compliment obligatori.

B0 - MATERIALS BÀSICS

B0A - FERRETERIA

B0A7 - ABRAÇADORES

0.- ELEMENTS QUE CONTEMPLA EL PLEC

B0A7BB00.

1.- DEFINICIÓ I CARACTERÍSTIQUES DELS ELEMENTS

Abraçadores de materials diversos per a la subjecció de canonades.

S'han contemplat els següents tipus d'abraçadores:

- Abraçadores reforçades formades per dues peces semicirculars d'acer galvanitzat unides per un cargol a cada extrem
- Abraçadores reforçades formades per dues peces semicirculars d'acer galvanitzat unides per un cargol a cada extrem i revestides amb perfil de cautxú (abraçadores isofòniques)
- Abraçadores d'acer inoxidable formades per dues peces semicirculars, amb unió encaixada per forma
- Abraçadores de niló (poliamida resident a l'impacte) amb doble tanca superior i base amb forat roscat de M6

CARACTERÍSTIQUES GENERALS:

En les abraçadores partides d'acer galvanitzat, una de les peces semicirculars ha de tenir un pas roscat que permeti la seva unió al vis de fixació. La rosca ha de ser mètrica. L'abraçadora isofònica ha de tindre la part metàl·lica en contacte amb el tub revestida amb un perfil de cautxú.

En les abraçadores d'acer inoxidable, el cargol de fixació ha d'estar electrosoldat a una de les parts, mentre que l'altra part encaixarà en la primera desplaçant-se axialment.

En les abraçadores de niló amb tanca per la part superior, el sistema de tancament ha de formar part de la pròpia abraçadora. Ha d'anar fixada al parament amb un cargol roscat per ambdós extrems que subjecta a l'abraçadora per la seva base, que si és el cas es pot substituir per un cargol amb cap. També s'admet la fixació al parament encaixant l'abraçadora en una regleta de suport fixada prèviament.

Els cargols no han de tenir imperfeccions (rebaves, emprentes, etc) que impedeixin cargolar els elements.

El vis ha d'anar protegit contra la corrosió.

El disseny del tac ha de ser l'adient al suport.

Els diàmetres del tac i vis han de ser compatibles.

2.- CONDICIONS DE SUBMINISTRAMENT I EMMAGATZEMATGE

Subministrament: S'ha de subministrar conjuntament el tac, el vis i l'abraçadora en capsos, on ha de figurar les dades següents:

- Identificació del fabricant
- Diàmetres
- Unitats

Emmagatzematge: En llocs protegits de la pluja i la humitat.

3.- UNITAT I CRITERIS D'AMIDAMENT

Unitat d'amidament: la indicada a la descripció de l'element

Criteri d'amidament: quantitat necessària subministrada a l'obra

4.- NORMATIVA DE COMPLIMENT OBLIGATORI

No hi ha normativa de compliment obligatori.

B8 - MATERIALS PER A REVESTIMENTS

B89 - MATERIALS PER A PINTURES

0.- ELEMENTS QUE CONTEMPLA EL PLEC

B89ZPD00.

1.- DEFINICIÓ I CARACTERÍSTIQUES DELS ELEMENTS

Pintures, pastes i esmalts.

S'han considerat els tipus següents:

- Pintura a la cola: Pintura a l'aigua formada per un aglomerant a base de coles cel·lulòsiques o anilàcies i pigments resistents als àlcalis
 - Pintura a la calç: Dissolució en aigua, l'aglutinant i el pigment de la qual és l'hidròxid de
-

- calç o la calç apagada
- Pintura al ciment: Dissolució en aigua de ciment blanc tractat i pigments resistents a l'alcalinitat
- Pintura al làtex: Pintura a base de polímers vinílics en dispersió
- Pintura plàstica: Pintura formada per un aglomerant a base d'un polímer sintètic, en dispersió aquosa i pigments càrrega-estenedors resistents als àlcalis i a la intempèrie
- Pintura acrílica: Pintura formada per copolímers acrílics amb pigments i càrregues inorgàniques, en una dispersió aquosa. Seca a l'aire per evaporació del dissolvent
- Esmalt gras: Pintura formada per olis secants barrejats amb resines dures, naturals o sintètiques i dissolvents
- Esmalt sintètic: Pintura formada per un aglomerant de resines alquídiques, soles o modificades, pigments resistents als àlcalis i a la intempèrie i additius modificadors de la brillantor. Seca a l'aire per evaporació del dissolvent
- Esmalt de poliuretà d'un component: Pintura formada per un aglomerant de resines de poliuretà, soles o modificades, que catalitzen amb la humitat atmosfèrica i pigments resistents als àlcalis i a la intempèrie, dissolta en dissolvents adequats
- Esmalt de poliuretà de dos components: Pintura formada per copolímers de resines de poliuretà fluidificades i pigmentades. Seca per polimerització mitjançant un catalitzador
- Esmalt de poliuretà uretanat: Pintura formada per resines uretanades
- Esmalt epoxi: Revestiment de resines epoxi, format per dos components: un enduridor i una resina, que cal barrejar abans de l'aplicació. Seca per reacció química dels dos components
- Esmalt en dispersió acrílica: Copolímers acrílics en una emulsió aquosa
- Esmalt de clorcautxú: Seca a l'aire per evaporació del dissolvent
- Pasta plàstica de picar: Pintura formada per un vehicle a base d'un polímer sintètic, en dispersió aquosa i pigments càrrega-estenedors resistents als àlcalis i a la intempèrie

PINTURA A LA COLA:

Característiques de la pel·lícula líquida:

- Amb l'envàs ple i al cap de 3 minuts d'agitació (INTA 16 32 03) no ha de tenir coàguls, pells, dipòsits durs ni flotació de pigments.
- Ha de tenir una consistència adequada per a la seva aplicació amb brotxa o amb corró. Ha de fer córrer la brotxa, ha de fluir, ha d'anivellar bé i ha de deixar una capa uniforme després de l'assecat
- Finor de molta dels pigments (INTA 16 02 55): < 50 micres
- Temperatura d'inflamació (INTA 16 02 32A): Ininflamable
- Temps d'assecatge a 23°C ± 2°C i 50% ± 5% HR (INTA 16 02 29):
 - Al tacte: 2 h
 - Totalment sec: 4 h

Característiques de la pel·lícula seca:

- La pintura ha de ser de color estable.
- Adherència (UNE 48032): ≤ 2

PINTURA A LA CALÇ:

Un cop preparada ha de tenir una consistència adequada per a la seva aplicació amb brotxa, corró o procediments neumàtics fins a l'impregnació dels porus de la superfície a tractar.

Després d'assecar-se s'han d'aplicar dues capes d'acabat.

Un cop seca, ha de ser resistent a la intempèrie, ha d'endurir amb la humitat i el temps i ha de tenir propietats microbicides.

PINTURA AL CIMENT:

Un cop preparada ha de tenir una consistència adequada per a la seva aplicació amb brotxa, corró o pistola fins a l'impregnació de la superfície a tractar.

Un cop seca ha de ser resistent a la intempèrie.

PINTURA AL LÀTEX:

Característiques de la pel·lícula líquida:

- Amb l'envàs ple i al cap de 3 minuts d'agitació (INTA 16 32 03) no ha de tenir coàguls, pells, ni dipòsits durs
- Un cop preparada ha de fer córrer la brotxa, ha de fluir, ha d'anivellar bé i ha de deixar una capa uniforme després de l'assecat
- Temps d'assecatge a 23°C ± 2°C i 50% ± 5% HR (INTA 16 02 29):
 - Al tacte: < 30
 - Totalment sec: < 2 h

Característiques de la pel·lícula seca:

- Adherència (UNE 48032): ≤ 2

PINTURA PLÀSTICA:

Característiques de la pel·lícula líquida:

- La pintura continguda al seu envàs original recentment obert, no ha de presentar senyals de putrefacció, pells ni materies estranyes.
- Amb l'envàs ple i sotmesa a agitació (UNE_EN 21513 i UNE 48-083) no ha de tenir coàguls, pells, dipòsits durs ni flotació de pigments
- Ha de tenir una consistència adequada per a la seva aplicació amb brotxa o amb corró. Ha de fer córrer la brotxa, ha de fluir, ha d'anivellar bé i ha de deixar una capa uniforme després de

l'assecat

- Finor de mòlta dels pigments (INTA 16 02 55): < 50 micres
- Temps d'assecatge a 23°C ± 2°C i 50% ± 5% HR (INTA 16 02 29):
 - Al tacte: < 1 h
 - Totalment sec: < 2 h
- Pes específic:
 - Pintura per a interiors: < 16 kN/m³
 - Pintura per a exteriors: < 15 kN/m³
- Rendiment: > 6 m²/kg
- Relació volum pigments + càrregues/volum pigments, pes càrregues, aglomerat sòlid (PVC): < 80%

Característiques de la pel·lícula seca:

- La pintura ha de ser de color estable, i per a exteriors, insaponificable.
- Adherència (UNE 48032): ≤ 2
- Capacitat de recobriment (UNE 48259): Relació constant ≥ 0,98
- Resistència al rentat (DIN 53778):
 - Pintura plàstica per a interiors o pasta plàstica: ≥ 1000 cicles
 - Pintura plàstica per a exteriors: ≥ 5000 cicles
- Solidesa a la llum (NF-T-30.057): Ha de complir
- Transmissió del vapor d'aigua (NF-T-30.018): Ha de complir

PINTURA PLÀSTICA PER A EXTERIORS:

Resistència a la immersió (UNE 48-144): No s'observen canvis o defectes

Resistència a la intempèrie (DIN 18363): Ha de complir

Resistència a l'abradió (NF-T-30.015): Ha de complir

Resistència a la calor (UNE 48-033): Ha de complir

PINTURA ACRÍLICA:

Característiques de la pel·lícula líquida:

- Un cop preparada ha de tenir una consistència adequada per a la seva aplicació amb brotxa, corró o procediments pneumàtics
- Temps d'assecatge a 23°C ± 2°C i 50% ± 5% HR (INTA 16 02 29):
 - Al tacte: < 4 h
 - Totalment sec: < 14 h

Característiques de la pel·lícula seca:

- La pintura ha de ser de color estable i insaponificable.
- Ha de ser resistent a la intempèrie.

ESMALT GRAS:

Un cop preparada ha de tenir una consistència adequada per a la seva aplicació amb brotxa, corró o pistola fins a l'impregnació de la superfície a tractar.

Temperatura d'inflamació (INTA 16 02 32A): > 30°C

Temps d'assecatge a 23°C ± 2°C i 50% ± 5% HR (INTA 16 02 29):

- Al tacte: < 1 h
- Totalment sec: < 6 h

Un cop sec, ha de tenir bona resistència al fregament i al rentat.

ESMALT SINTÈTIC:

No ha de tenir resines fenòliques (INTA 16 04 23) ni de colofonia (INTA 16 04 22).

Característiques de la pel·lícula líquida:

- Amb l'envàs ple i al cap de 3 minuts d'agitació (INTA 16 32 03) no ha de tenir coàguls, pells, dipòsits durs ni flotació de pigments.
- Ha de tenir la consistència adequada per a la seva aplicació amb brotxa. Ha de fer córrer la brotxa, ha de fluir bé i ha de deixar una capa uniforme després de l'assecatge.
- Finor de mòlta dels pigments (INTA 16 02 55): < 25 micres
- Temperatura d'inflamació (INTA 16 02 32A): > 30°C
- Temps d'assecatge a 23°C ± 2°C i 50% ± 5% HR (INTA 16 02 29):
 - Al tacte: < 3 h
 - Totalment sec: < 8 h
- Material volàtil (INTA 16 02 31): ≥ 70 ± 5%
- Rendiment per a una capa de 30 micres: ≥ 5 m²/kg
- Índex d'anivellament a 23 ± 2°C i 50 ± 5% HR (INTA 16 02 89): ≥ 5
- Índex de despreniments a 23 ± 2°C i 50 ± 5% HR (INTA 16 02 88): ≥ 4

Característiques de la pel·lícula seca:

- La pintura ha de ser de color estable i insaponificable.
- Adherència (UNE 48032): ≤ 2
- Ha de ser resistent a la intempèrie (INTA 16 06 02).
- Envelliment accelerat (INTA 16 06 55): < 6 unitats pèrdua de lluminositat (INTA 16 02 08)
- Resistència a l'abradió (UNE 56818): Danys moderats
- Esgroguement accelerat per colors amb reflectància aparent superior al 80% (INTA 160.603): < 0,12

ESMALT DE POLIURETÀ D'UN COMPONENT:

Característiques de la pel·lícula líquida:

- Amb l'envàs ple i al cap de 3 minuts d'agitació (INTA 16 32 03) no ha de tenir coàguls, pells,

- dipòsits durs ni flotació de pigments.
- Ha de tenir la consistència adequada per a la seva aplicació amb brotxa. Ha de fer córrer la brotxa, ha de fluir bé i ha de deixar una capa uniforme després de l'assecatge.
- Temperatura d'inflamació (INTA 16 02 32A): > 30°C
- Temps d'assecatge a 23°C ± 2°C i 50% ± 5% HR (INTA 16 02 29):
 - Al tacte: < 3 h
 - Totalment sec: < 8 h
- Índex d'anivellament a 23 ± 2°C i 50 ± 5% HR (INTA 16 02 89): >= 5
- Índex de despreniments a 23 ± 2°C i 50 ± 5% HR (INTA 16 02 88): >= 4

Característiques de la pel·lícula seca:

- La pintura ha de ser de color estable i insaponificable.
- Adherència (UNE 48032): <= 2
- Ha de ser resistent a la intempèrie (INTA 16 06 02).
- Envelliment accelerat (INTA 16 06 05): < 6 unitats pèrdua de lluminositat (INTA 16 02 08)
- Resistència a l'abradió (UNE 56818): Danys petits
- Adherència i resistència a l'impacte:

	A les 24 h	Al cap de 7 dies
Adherència al quadriculat:	100%	100%
Impacte directe o indirecte:		
Bola de 12,5 des de 50 cm (INTA 160.266)	Bé	Ha de complir

- Resistència a la càrrega concentrada en moviment (UNE 56-814): Danys moderats
- Resistència a la càrrega rodant (UNE 56-815): Danys petits
- Resistència a la càrrega arrossegada (UNE 56-816): Danys petits
- Resistència al ratllat (UNE 48-173): Resistent
- Resistència a la calor (UNE 48-033): Ha de complir
- Resistència química:
 - A l'àcid cítric al 10%: 15 dies
 - A l'àcid làctic al 5%: 15 dies
 - A l'àcid acètic al 5%: 15 dies
 - A l'oli de cremar: Cap modificació
 - Al xilol: Cap modificació
 - Al clorur sòdic al 20%: 15 dies
 - A l'aigua: 15 dies

ESMALT DE POLIURETÀ DE DOS COMPONENTS:

Cal barrejar els dos components abans de l'aplicació.

Característiques de la pel·lícula líquida:

- Ha de tenir la consistència adequada per a la seva aplicació amb brotxa. Ha de fer córrer la brotxa, ha de fluir bé i ha de deixar una capa uniforme després de l'assecatge.
- Temperatura d'inflamació (INTA 16 02 32A): > 30°C
- Temps d'assecatge a 23°C ± 2°C i 50% ± 5% HR (INTA 16 02 29):
 - Al tacte: < 3 h
 - Totalment sec: < 8 h

Característiques de la pel·lícula seca:

- La pintura ha de ser de color estable i insaponificable.
- Adherència (UNE 48032): <= 2
- Ha de ser resistent a la intempèrie (INTA 16 06 02).
- Envelliment accelerat (INTA 16 06 55): < 6 unitats pèrdua de lluminositat (INTA 16 02 08)
- Resistència a l'abradió (UNE 56818): Danys petits
- Ha de tenir bona resistència química als àcids diluïts, als hidrocarburs, les sals i als detergents.

ESMALT DE POLIURETÀ URETANAT:

Un cop preparada ha de tenir una consistència adequada per a la seva aplicació amb brotxa, corró o pistola fins a l'impregnació de la superfície a tractar.

Temps d'assecatge a 20°C: 1 - 2 h

Ha de tenir bona resistència a l'aigua salada i al sol.

ESMALT DE DISPERSIÓ ACRÍLICA:

Un cop preparada ha de tenir una consistència adequada per a la seva aplicació amb brotxa, corró o pistola fins a l'impregnació de la superfície a tractar.

Temperatura d'inflamació (INTA 16 02 32A): Ininflamable

Temps d'assecatge a 23°C ± 2°C i 50% ± 5% HR (INTA 16 02 29):

- Al tacte: < 20 min
- Totalment sec: < 1 h

ESMALT DE CLORCAUTXÚ:

Un cop preparada ha de tenir una consistència adequada per a la seva aplicació amb brotxa o corró.

Temps d'assecatge a 23°C ± 2°C i 50% ± 5% HR (INTA 16 02 29):

- Al tacte: < 30 min

- Totalment sec: < 2 h

Ha de ser resistent a l'aigua dolça i salada, als àcids i als àlcalis.

ESMALT EPOXI:

Un cop preparada ha de tenir una consistència adequada per a la seva aplicació amb brotxa, corró o pistola.

Temperatura d'inflamació (INTA 16 02 29): > 30°C

Temps d'assecatge a 23°C ± 2°C i 50% ± 5% HR (INTA 16 02 29):

- Al tacte: < 30 min

- Totalment sec: < 10 h

Ha de tenir bona resistència al desgast.

Ha de ser resistent a l'àcid làctic 1%, acètic 10%, clorhídric 20%, cítric 30%, sosa i solucions bàsiques, als hidrocarburs (benzina, querosè) als olis animals i vegetals, a l'aigua, als detergents i a l'alcohol etílic 10%.

Resistència mecànica (després de 7 dies de polimerització):

- Tracció: >= 16 N/mm²

- Compressió: >= 85 N/mm²

Resistència a la temperatura: 80°C

PASTA PLÀSTICA DE PICAR:

Característiques de la pel·lícula líquida:

- Amb l'envàs ple i al cap de 3 minuts d'agitació (INTA 16 32 03) no ha de tenir coàguls, pells, dipòsits durs ni flotació de pigments.

- Ha de tenir una consistència adequada.

- Finor de mòlta dels pigments (INTA 16 02 55): < 50 micres

- Temps d'assecatge a 23°C ± 2°C i 50% ± 5% HR (INTA 16 02 29):

- Al tacte: < 1 h

- Totalment sec: < 2 h

- Pes específic: < 17 kN/m³

- Relació: volum del pigment/volum de la resina (PVC): < 80%

Característiques de la pel·lícula seca:

- La pintura ha de ser de color estable i insaponificable.

- Adherència (UNE 48032): <= 2

- Resistència al rentat (DIN 53778):

- Pintura plàstica per a interiors o pasta plàstica: >= 1000 cicles

- Pintura plàstica per a exteriors: >= 5000 cicles

- Solidesa a la llum (NF-T-30.057): Ha de complir

- Transmissió del vapor d'aigua (NF-T-30.018): Ha de complir

- Resistència a la immersió (UNE 48-144): No s'observen canvis o defectes

- Resistència a la intempèrie (DIN 18363): Ha de complir

- Resistència a l'abrasió (NF-T-30.015): Ha de complir

- Resistència a la calor (UNE 48-033): Ha de complir

2.- CONDICIONS DE SUBMINISTRAMENT I EMMAGATZEMATGE

PINTURA A LA COLA, AL LÀTEX, ACRÍLICA, PLÀSTICA, ESMALT GRAS, SINTÈTIC, DE POLIURETÀ, DE DISPERSIÓ ACRÍLICA, EPOXI I PASTA DE PICAR:

Subministrament: En pots o bidons.

Emmagatzematge: En llocs ventilats i no exposats al sol, dins del seu envàs tancat i sense contacte amb el terra. S'ha de preservar de les gelades.

PINTURA A LA CALÇ:

Subministrament de la calç aèria en terrossos o envasada.

La calç hidràulica ha de subministrar-se en pols.

Emmagatzematge: En llocs ventilats i no exposats al sol, dins del seu envàs tancat i sense contacte amb el terra. S'ha de preservar de les gelades.

PINTURA AL CIMENT:

Subministrament: En pols, en envasos adequats.

Emmagatzematge: En llocs ventilats i no exposats al sol, dins del seu envàs tancat i sense contacte amb el terra. S'ha de preservar de les gelades.

3.- UNITAT I CRITERIS D'AMIDAMENT

Unitat d'amidament: la indicada a la descripció de l'element

Criteri d'amidament: quantitat necessària subministrada a l'obra

4.- NORMATIVA DE COMPLIMENT OBLIGATORI

No hi ha normativa de compliment obligatori.

5.- CONDICIONS DE CONTROL DE RECEPCIÓ

CONDICIONS DE MARCATGE I CONTROL DE LA DOCUMENTACIÓ EN PINTURA A LA COLA, AL LÀTEX, ACRÍLICA, PLÀSTICA, ESMALT GRAS, SINTÈTIC, DE POLIURETÀ, DE DISPERSIÓ ACRÍLICA, EPOXI I PASTA DE PICAR:

A cada envàs hi ha d'haver les dades següents:

- Identificació del fabricant
- Nom comercial del producte
- Identificació del producte
- Codi d'identificació
- Pes net o volum del producte
- Data de caducitat
- Instruccions d'ús
- Dissolvents adequats
- Límits de temperatura
- Temps d'assecatge al tacte, total i de repintat
- Toxicitat i inflamabilitat
- Proporció de la barreja i temps d'utilització, en els productes de dos components
- Color i acabat, en la pintura plàstica o al làtex i en l'esmalt sintètic, de poliuretà

CONDICIONS DE MARCATGE I CONTROL DE LA DOCUMENTACIÓ EN PINTURA A LA CALÇ:

A cada envàs hi ha d'haver les dades següents:

- Identificació del fabricant
- Nom comercial del producte
- Identificació del producte
- Codi d'identificació
- Pes net o volum del producte
- Toxicitat i inflamabilitat

CONDICIONS DE MARCATGE I CONTROL DE LA DOCUMENTACIÓ EN PINTURA AL CIMENT:

A cada envàs hi ha d'haver les dades següents:

- Identificació del fabricant
- Nom comercial del producte
- Identificació del producte
- Codi d'identificació
- Pes net o volum del producte
- Instruccions d'ús
- Temps d'estabilitat de la barreja
- Temperatura mínima d'aplicació
- Temps d'assecatge
- Rendiment teòric en m/l
- Color

OPERACIONS DE CONTROL:

Els punts de control més destacables són els següents:

- En cada subministrament d'esmalt, es comprovarà que l'etiquetatge dels envasos contingui les dades exigides a les especificacions.

El control de recepció de material verificarà que les característiques dels materials són coincidents amb l'establert en la DT. Aquest control ha de complir l'especificat en l'apartat 7.2 del CTE.

Control de documentació: documents d'origen (full de subministrament i etiquetat), certificat de garantia del fabricant, en el seu cas, (signat per persona física) i els documents de conformitat o autoritzacions administratives exigides, inclòs la documentació corresponent al marcatge CE quan sigui pertinent.

Control mitjançant distintius de qualitat i avaluacions d'idoneïtat: En el cas que el fabricant disposi de marques de qualitat, ha d'aportar-ne la documentació corresponent

Control de recepció mitjançant assaigs: Si el material disposa d'una marca legalment reconeguda a un país de la CEE (Marcatge CE, AENOR, etc.) es podrà prescindir dels assaigs de control de recepció de les característiques del material garantides per la marca; i la DF sol·licitarà en aquest cas, els resultats dels assaigs corresponents al subministrament rebut. En qualsevol cas, la DF podrà sol·licitar assaigs de control de recepció si ho creu convenient.

- Comprovació de l'estat de conservació de la pintura, en un 10 % dels pots rebuts (INTA 16 02 26).

OPERACIONS DE CONTROL EN PINTURA PLÀSTICA:

- Recepció del certificat de qualitat del fabricant, on constin els resultats dels assaigs següents:
 - Determinació de la finor de mòlta dels pigments INTA 16.02.55 (10.57)
 - Temps d'assecatge INTA 16.02.29 (6.57)
 - Pes específic UNE EN ISO 2811-1
 - Capacitat de cobriment en humitat INTA 16.02.62 (9.82)
 - Capacitat de cobriment en sec INTA 16.02.61 (2.58)
 - Conservació de la pintura (cada 100 m²) INTA 16.02.26

En cas de no rebre aquests resultats abans del inici de l'activitat, o que la DF no els consideri representatius, el contractista haurà de realitzar els assaigs corresponents, al seu càrrec i fora del pressupost d'autocontrol.

OPERACIONS DE CONTROL EN ESMALT SINTÈTIC I DE POLIURETÀ:

- Recepció del certificat de qualitat del fabricant, on constin els resultats dels assaigs següents:
 - Esmalt sintètic:
 - Assaigs sobre la pintura líquida:
 - Determinació de la finor de mòlta dels pigments INTA 16.02.55 (10.57)
 - Punt d'inflamació INTA 16.02.32A (7.61)
 - Contingut matèria volàtil INTA 16.02.31A (10.7)
 - Índex d'anivellament INTA.16.02.89 (9.68)
 - Índex de despreniments INTA 16.02.88
 - Temps d'assecatge INTA 16.02.29 (6.57)
 - Assaigs sobre la pel·lícula seca:
 - Envelliment accelerat INTA 16.06.05 (10.74) ó UNE 48071
 - Resistència a l'abrasió d'una capa UNE 48250
 - Engroguiment accelerat INTA 16.06.05 (10.74) ó UNE 48071
 - Conservació de la pintura INTA 16.02.26
 - Esmalt de poliuretà:
 - Assaigs sobre la pintura líquida:
 - Punt d'inflamació INTA 16.02.32A (7.61)
 - Índex d'anivellament INTA.16.02.89 (9.68)
 - Índex de despreniments INTA 16.02.88
 - Temps d'assecatge INTA 16.02.29 (6.57)
 - Assaigs sobre la pel·lícula seca:
 - Envelliment accelerat INTA 16.06.05 (10.74) ó UNE 48071
 - Resistència al impacte UNE EN ISO 6272-1
 - Càrrega concentrada en moviment UNE EN ISO 6272-1
 - Resistència al ratllat UNE EN ISO 1518
 - Resistència a l'abrasió d'una capa UNE 48250
 - Resistència a agents químics UNE 48027
 - Conservació de la pintura INTA 16.02.26
 - Resistència al calor UNE 48033

En cas de no rebre aquests resultats abans del inici de l'activitat, o que la DF no els consideri representatius, el contractista haurà de realitzar els assaigs corresponents, al seu càrrec i fora del pressupost d'autocontrol.

CRITERIS DE PRESA DE MOSTRES:

Els controls s'han de realitzar segons les instruccions de la DF i els criteris indicats a les normes de procediment corresponents.

INTERPRETACIÓ DE RESULTATS I ACTUACIONS EN CAS D'INCOMPLIMENT:

No s'acceptaran els pots de pintura que no estiguin degudament etiquetats i/o certificats, així com els que presentin mal estat de conservació i/o emmagatzematge.

En cas d'observar deficiències en l'estat de conservació d'un pot, es rebutjarà la unitat corresponent i s'incrementarà la inspecció, en primera instància, fins al 20 % dels pots subministrats. Si es continuen observant irregularitats, es passarà a controlar el 100% del subministrament.

Els assaigs d'identificació han de resultar d'acord a les especificacions del plec i a les condicions garantides en el certificat del material. En cas d'incompliment, es realitzarà l'assaig sobre dues mostres més del mateix lot, acceptant-ne el conjunt sempre que els dos resultats estiguin d'acord a dites especificacions.

B8 - MATERIALS PER A REVESTIMENTS

B8Z - MATERIALS ESPECIALS PER A REVESTIMENTS

B8ZA - MATERIALS PER A IMPRIMACIONS I TRACTAMENTS SUPERFICIALS

0.- ELEMENTS QUE CONTEMPLA EL PLEC

B8ZA1000.

1.- DEFINICIÓ I CARACTERÍSTIQUES DELS ELEMENTS

Materials per a envernissats, imprimacions i tractaments superficials.

S'han considerat els tipus següents:

- Brea epoxi: Pintura formada per una base de quitrà, resina epoxi i dissolvent i per un catalitzador
-

- format per una solució de poliamina, poliamida o d'altres
- Emprimació antioxidant: Emprimació sintètica de mini de plom electrolític, modificada eventualment amb oli de llinosa
- Emprimació antioxidant grassa: Emprimació de mini de plom electrolític barrejada amb olis i dissolvents
- Emprimació antioxidant al clorocautxú, a base de clorocautxú modificat
- Emprimació antioxidant al poliuretà: Emprimació de dos components a base de resines de poliuretà soles o modificades
- Emprimació de làtex: Emprimació de polímer vinílic en dispersió
- Emprimació fosfatant a base de resines viníliques o fenòliques, soles o modificades que catalitzen en ser barrejades amb un activador
- Pintura decapant: Producte líquid o semipastós, el component principal del qual és el clorur de metilè amb dissolvents i altres additius
- Decapant de baixa alcalinitat: producte específic per a paviments delicats, es compon bàsicament de tensioactius aniònics i sabons.
- Polímer orgànic o inorgànic: Pintura mineral formada per polímers orgànics o inorgànics, impermeable, de resistència química alta enfront dels àcids orgànics i inorgànics
- Protector químic insecticida-fungicida per a fusta: Producte protector de la fusta o els seus productes derivats, mitjançant el control dels organismes que destrueixen o alteren la fusta, classificat com a TP8 pel R.D. 830/2010
- Segelladora: Producte segellant per a fusta, guix i ciment i paviments porosos
- Solució de silicona
- Vernís gras, format d'olis secants barrejats amb resines dures, naturals o sintètiques i dissolvents
- Vernís sintètic, format per un aglomerant de resines alquídiques, soles o modificades, i amb additius modificadors de la brillantor
- Vernís de poliuretà d'un component, format per un aglomerant de resines de poliuretà, soles o modificades, que catalitzen amb la humitat atmosfèrica, dissolt en dissolvents adequats
- Vernís de poliuretà de dos components, format per un aglomerant de resines hidroxilades, soles o modificades, que catalitzen en ser mesclades amb un isocianat
- Vernís de poliuretà uretanat, format per resines uretanades
- Vernís fenòlic, format per resines fenòliques i olis especials
- Vernís d'urea-formol, format per un aglomerant a base de resines d'urea-formol i additius modificants de la lluentor, dissolt en dissolvents adequats

VERNÍS:

Ha de tenir la consistència adequada per a la seva aplicació amb brotxa. Ha de fer córrer la brotxa, ha de fluir bé i ha de deixar una capa uniforme després de l'assecatge.

VERNÍS GRAS:

Ha de ser resistent al fregament i al rentat.

VERNÍS SINTÈTIC:

No ha de tenir resines fenòliques (INTA 16 04 23) ni de colofonia (INTA 16 04 22).

Rendiment per a una capa de 30 micres: ≥ 5 m²/kg

Característiques de la pel·lícula líquida:

- Amb l'envàs ple i al cap de 3 minuts d'agitació (INTA 16.32.03) no ha de tenir coàguls, pells ni dipòsits durs
- Temperatura d'inflamació (INTA 16.02.32A): $\geq 30^{\circ}\text{C}$
- Índex d'anivellament a $23 \pm 2^{\circ}\text{C}$ i $50 \pm 5\%$ HR (INTA 16 02 89): ≥ 5
- Índex de despreniments a $23 \pm 2^{\circ}\text{C}$ i $50 \pm 5\%$ HR (INTA 16 02 88): ≥ 4
- Temps d'assecatge a $23^{\circ}\text{C} \pm 2^{\circ}\text{C}$ i $50\% \pm 5\%$ HR (INTA 16 02 29):
 - Al tacte: < 5 h
 - Totalment sec: < 12 h

Característiques de la pel·lícula seca:

- Ha de ser de color estable i insaponificable.
- Ha de ser resistent a la intempèrie (INTA 16 06 02).
- Envelliment accelerat (INTA 16 06 05): < 6 unitats pèrdua de lluminositat (INTA 16 02 08)
- Adherència (UNE 48032): ≤ 2
- Resistència a l'abrasió (UNE 56818): Danys moderats

VERNÍS DE POLIURETÀ:

Característiques de la pel·lícula líquida:

- Amb l'envàs ple i al cap de 3 minuts d'agitació (INTA 16.32.03) no ha de tenir coàguls, pells ni dipòsits durs
- Temperatura d'inflamació (INTA 16.02.32A): $\geq 30^{\circ}\text{C}$
- Índex d'anivellament a $23 \pm 2^{\circ}\text{C}$ i $50 \pm 5\%$ HR (INTA 16 02 89): ≥ 5
- Índex de despreniments a $23 \pm 2^{\circ}\text{C}$ i $50 \pm 5\%$ HR (INTA 16 02 88): ≥ 4
- Temps d'assecatge a $23^{\circ}\text{C} \pm 2^{\circ}\text{C}$ i $50\% \pm 5\%$ HR (INTA 16 02 29):
 - Al tacte: < 1 h
 - Totalment sec: < 10 h

Característiques de la pel·lícula seca:

- Ha de ser de color estable i insaponificable.

- Ha de ser resistent a la intempèrie (INTA 16 06 02).
- Envelliment accelerat (INTA 16 06 05): < 6 unitats pèrdua de lluminositat (INTA 16 02 08)
- Adherència (UNE 48032): <= 2
- Resistència a l'abració (UNE 56818): Danys petits
- Adherència i resistència a l'impacte:

	A les 24 h	Al cap de 7 dies
Adherència al quadriculat:	100%	100%
Impacte directe o indirecte:		
Bola de 12,5 des de 50 cm (INTA 160.266)	Bé	Ha de complir

- Resistència a la càrrega concentrada en moviment (UNE 56-814): Danys moderats
- Resistència a la càrrega rodant (UNE 56-815): Danys petits
- Resistència a la càrrega arrossegada (UNE 56-816): Danys petits
- Resistència al ratllat (UNE 48-173): Resistent
- Resistència a la calor (UNE 48033): Fins a 250°C
- Resistència química:
 - A l'àcid cítric al 10%: 15 dies
 - A l'àcid làctic al 5%: 15 dies
 - A l'àcid acètic al 5%: 15 dies
 - A l'oli de cremar: Cap modificació
 - Al xilol: Cap modificació
 - Al clorur sòdic al 20%: 15 dies
 - A l'aigua: 15 dies

VERNÍS DE POLIURETÀ DE DOS COMPONENTS:

Temps d'inducció de la mescla: 15 - 30 minuts

Vida de la mescla a 23 ± 2°C i 50 ± 5% HR (INTA 16 02 29): 2 - 8 h

VERNÍS DE POLIURETÀ URETANAT:

Ha de tenir bona resistència a l'aigua salada i al sol.

Temps d'assecatge a 20°C: 1 - 2 h

VERNÍS FENÒLIC:

Temps d'assecatge a 20°C: 6 - 12 h

VERNÍS D'UREA-FORMOL:

Característiques de la pel·lícula líquida:

- Amb l'envàs ple i al cap de 3 minuts d'agitació (INTA 16.32.03) no ha de tenir coàguls, pells ni dipòsits durs
- Temperatura d'inflamació (INTA 16.02.32A): >= 30°C
- Índex d'anivellament a 23 ± 2°C i 50 ± 5% HR (INTA 16 02 89): >= 5
- Índex de desprendiments a 23 ± 2°C i 50 ± 5% HR (INTA 16 02 88): >= 4
- Temps d'assecatge a 23°C ± 2°C i 50% ± 5% HR (INTA 16 02 29):
 - Al tacte: < 30 min
 - Totalment sec: < 3 h

Característiques de la pel·lícula seca:

- Ha de ser de color estable i insaponificable.
- Ha de ser resistent a la intempèrie (INTA 16 06 02).
- Envelliment accelerat (INTA 16 06 05): < 6 unitats pèrdua de lluminositat (INTA 16 02 08)
- Adherència (UNE 48032): <= 2

BREA EPOXI:

El component base, amb l'envàs ple i acabat d'obrir, no ha de tenir coàguls, pells ni dipòsits durs (INTA 16 02 26).

Relació resina epoxi/quitrà: 40/60

Temperatura d'inflamació del component base (INTA 16 02 44): > 30°C

Temps d'assecatge per a repintar (INTA 16 02 29): >= 18 h

Gruix de la capa (INTA 16 02 24): >= 100 micres

Resistència a la boira salina (INTA 16 06 04): Ha de complir

Resistència a la immersió (INTA 16 06 01): Ha de complir

IMPRIMACIÓ ANTIOXIDANT:

Característiques de la pel·lícula líquida:

- Amb l'envàs ple i al cap de 3 minuts d'agitació (INTA 16 32 03) no ha de tenir coàguls, pells, dipòsits durs ni flotació de pigments.
- Pigment: >= 26% de mini de plom electrolític
- Puresa del mini de plom electrolític (INTA 16 12 11): >= 99,6%
- Finor de la mòlta (INTA 16 02 55): < 50 micres
- Temperatura d'inflamació (INTA 16 02 32): > 25°C
- Índex d'anivellament a 23 ± 2°C i 50 ± 5% HR (INTA 16 02 89): > 3
- Temps d'assecatge a 23 ± 2°C i 50 ± 5% HR (INTA 16 02 29):
 - Al tacte: < 1 h
 - Totalment seca: < 6 h

- Pes específic a $23 \pm 2^\circ\text{C}$, $50 \pm 5\%$ HR (INTA 16 42 03): $> 18 \text{ kN/m}^3$
- Rendiment per a una capa de 30 - 40 micres: $> 4 \text{ m}^2/\text{kg}$

Característiques de la pel·lícula seca:

- Resistència a la boira marina (INTA 16 01 01, ASTM B.117-73, oxidació marina 8 (0,1%) ASTM D.610-68): $\geq 150 \text{ h}$
- Adherència (UNE 48032): ≤ 2

IMPRIMACIÓ ANTIOXIDANT GRASSA:

Ha de tenir una consistència adequada per a la seva aplicació amb brotxa.

Temperatura d'inflamació (INTA 16 02 32): $> 30^\circ\text{C}$

Temps d'assecatge a $23 \pm 2^\circ\text{C}$ i $50 \pm 5\%$ HR (INTA 16 02 29):

- Al tacte: $< 1 \text{ h}$
- Totalment seca: $< 18 \text{ h}$

Pes específic a 20°C : $> 23 \text{ kN/m}^3$

Rendiment per una capa de 45 - 50 micres: $> 4 \text{ m}^2/\text{kg}$

IMPRIMACIÓ ANTIOXIDANT AL CLORCAUTXÚ:

Ha de tenir una consistència adequada per a la seva aplicació amb brotxa o pistola.

Temperatura d'inflamació (INTA 16 02 32): $> 23^\circ\text{C}$

Temps d'assecatge a $23 \pm 2^\circ\text{C}$ i $50 \pm 5\%$ HR (INTA 16 02 29):

- Al tacte: $< 45 \text{ min}$
- Totalment seca: $< 4 \text{ h}$

Pes específic a 20°C : $> 17,3 \text{ kN/m}^3$

Rendiment per una capa de 40 - 45 micres: $> 4 \text{ m}^2/\text{kg}$

IMPRIMACIÓ ANTIOXIDANT AL POLIURETÀ:

Ha de tenir una consistència adequada per a la seva aplicació amb brotxa o pistola.

Temps d'assecatge a $23 \pm 2^\circ\text{C}$ i $50 \pm 5\%$ HR (INTA 16 02 29):

- Al tacte: $< 15 \text{ min}$
- Totalment seca: $< 2 \text{ h}$

Pes específic a 20°C : $> 13,5 \text{ kN/m}^3$

Rendiment per una capa de 40 - 45 micres: $> 4 \text{ m}^2/\text{kg}$

IMPRIMACIÓ DE LÀTEX:

Característiques de la pel·lícula líquida:

- Amb l'envàs ple i al cap de 3 minuts d'agitació (INTA 16.32.03) no ha de tenir coàguls, pells ni dipòsits durs
- Ha de tenir una consistència adequada per a la seva aplicació amb brotxa. Ha de fer córrer la brotxa i ha de fluir bé, i ha de deixar una capa uniforme després de l'assecat
 - Al tacte: $< 30 \text{ min}$
 - Totalment seca: $< 2 \text{ h}$
- Temps d'assecatge a $23 \pm 2^\circ\text{C}$ i $50 \pm 5\%$ HR (INTA 16 02 29):

Característiques de la pel·lícula seca:

- Adherència (UNE 48032): ≤ 2

IMPRIMACIÓ FOSFATANT:

Característiques de la pel·lícula líquida:

- La mescla preparada, al cap de 3 minuts d'agitació, no ha de tenir coàguls, pells ni dipòsits durs
- Ha de tenir una consistència adequada per a la seva aplicació amb brotxa. Ha de fer córrer la brotxa i ha de fluir bé, i ha de deixar una capa uniforme després de l'assecat
- Temps d'assecatge a $23 \pm 2^\circ\text{C}$ i $50 \pm 5\%$ HR (INTA 16 02 29):
 - Al tacte: $< 15 \text{ min}$
 - Totalment seca: $< 1 \text{ h}$

Característiques de la pel·lícula seca:

- Gruix de la capa: 4 - 10 micres
- Adherència (UNE 48032): ≤ 2

LÍQUID DECAPANT DE BAIXA ALCALINITAT:

Dilució del 25 al 50%

Un cop aplicat no ha d'alterar el color del material sobre el qual s'ha aplicat

pH (c.c.): 10,5

PINTURA DECAPANT:

Ha de ser d'evaporació ràpida.

Un cop aplicat ha de desprendre les capes de pintura en pocs minuts.

Ha de tenir una consistència per a la seva aplicació amb brotxa o espàtula.

POLÍMER ACRÍLIC, ORGÀNIC O INORGÀNIC:

Temps d'assecatge: $\leq 30 \text{ min}$

Temps d'assecatge per a repintar: $> 8 \text{ h}$

Pes específic: 13 kN/m^3

PROTECTOR QUÍMIC INSECTICIDA-FUNGICIDA:

Amb l'envàs ple i al cap de 3 minuts d'agitació (INTA 16 32 03) no ha de tenir coàguls, pells ni dipòsits durs.

Ha de tenir una consistència adequada per a impregnar bé les fibres.

Adherència (UNE 48-032): ≤ 2

SEGELLADORA AMB POLÍMERS ACRÍLICS:

pH sobre T.Q.:7,75

SEGELLADORA:

Característiques de la pel·lícula líquida:

- Amb l'envàs ple i al cap de 3 minuts d'agitació (INTA 16 32 03) no ha de tenir coàguls, pells, dipòsits durs ni flotació de pigments.
- Ha de tenir una dilució adequada per a la seva aplicació amb brotxa. Ha de fer córrer la brotxa, ha de fluir i anivellar bé, i ha de deixar una capa uniforme després de l'assecat
- Finor de la mòlta (INTA 16 02 55): < 60 micres
- Temperatura d'inflamació (INTA 16 02 32): > 30°C
- Temps d'assecatge a 23 ±2°C i 50 ±5% HR (INTA 16 02 29):
 - Al tacte: 30 min - 4 h
 - Totalment seca: < 12 h
- Rendiment per a una capa de 60 micres: > 10 m²/kg

Característiques de la pel·lícula seca:

- Adherència (UNE 48032): ≤ 2

SOLUCIÓ DE SILICONA:

Ha de tenir la consistència adequada per a la seva aplicació amb brotxa, corró o pistola. Ha d'impregnar bé les superfícies poroses sense deixar pel·lícula.

Rendiment: > 3 m²/l

Temps d'assecatge al tacte a 20°C: < 1 h

2.- CONDICIONS DE SUBMINISTRAMENT I EMMAGATZEMATGE

Subministrament: En pots o bidons.

Emmagatzematge: En llocs ventilats i no exposats al sol, dins del seu envàs tancat i sense contacte amb el terra. S'ha de preservar de les gelades.

3.- UNITAT I CRITERIS D'AMIDAMENT

Unitat d'amidament: la indicada a la descripció de l'element

Criteri d'amidament: quantitat necessària subministrada a l'obra

4.- NORMATIVA DE COMPLIMENT OBLIGATORI

No hi ha normativa de compliment obligatori.

5.- CONDICIONS DE CONTROL DE RECEPCIÓ

CONDICIONS DE MARCATGE I CONTROL DE LA DOCUMENTACIÓ:

A cada envàs hi ha d'haver les dades següents:

- Identificació del fabricant
- Nom comercial del producte
- Identificació del producte
- Acabat, en el vernís
- Codi d'identificació
- Pes net o volum del producte
- Data de caducitat
- Instruccions d'ús
- Dissolvents adequats
- Límits de temperatura
- Temps d'assecatge al tacte, total i de repintat
- Toxicitat i inflamabilitat
- Color, en el vernís de poliuretà de dos components
- Temps d'inducció de la mescla i vida de la mescla, en els productes de dos components.
- Proporció mescla: Base/activador, en l'emprimació fosfatant o Base/catalitzador en la brea epoxi.

OPERACIONS DE CONTROL:

Els punts de control més destacables són els següents:

- En cada subministrament d'esmalt, es comprovarà que l'etiquetatge dels envasos contingui les dades exigides a les especificacions.

El control de recepció de material verificarà que les característiques dels materials són coincidents amb l'establert en la DT. Aquest control ha de complir l'especificat en l'apartat 7.2 del CTE.

Control de documentació: documents d'origen (full de subministrament i etiquetat), certificat de garantia del fabricant, en el seu cas, (signat per persona física) i els documents de conformitat o autoritzacions administratives exigides, inclòs la documentació corresponent al marcatge CE quan sigui pertinent.

Control mitjançant distintius de qualitat i avaluacions d'idoneïtat: En el cas que el fabricant disposi de marques de qualitat, ha d'aportar-ne la documentació corresponent

Control de recepció mitjançant assaigs: Si el material disposa d'una marca legalment reconeguda a un país de la CEE (Marcatge CE, AENOR, etc.) es podrà prescindir dels assaigs de control de recepció de les característiques del material garantides per la marca; i la DF sol·licitarà en aquest cas, els resultats dels assaigs corresponents al subministrament rebut. En qualsevol cas, la DF podrà sol·licitar assaigs de control de recepció si ho creu convenient.

OPERACIONS DE CONTROL EN IMPRIMACIÓ D'ELEMENTS METÀL·LICS:

Els punts de control més destacables són els següents:

- Recepció del certificat de qualitat del fabricant, on constin els resultats dels assaigs següents:
 - Assaigs sobre pintura líquida:
 - Dotació de pigment
 - Puresa del mini de plom electrolític INTA 16.12.11
 - Finor de la mólta dels pigments INTA 16.02.55 (10.57)
 - Temperatura d'inflamació INTA 16.02.32A (7.61)
 - Pes específic UNE-EN ISO 2811-1
 - Índex d'anivellament INTA.16.02.89 (9.68)
 - Temps d'assecatge INTA 16.02.29 (6.57)
 - Assaigs sobre pel·lícula seca:
 - Resistència a la boira marina UNE EN ISO 9227
 - Adherència UNE EN ISO 2409

En cas de no rebre aquests resultats abans del inici de l'activitat, o que la DF no els consideri representatius, el contractista haurà de realitzar els assaigs corresponents, al seu càrrec i fora del pressupost d'autocontrol.

OPERACIONS DE CONTROL EN ENVERNISSAT DE PARAMENTS:

Els punts de control més destacables són els següents:

- Abans de començar l'obra, si varia el subministrament, i per cada tipus diferent que arribi a l'obra, es demanaran al contractista els certificats del fabricant que garanteixin el compliment del plec de condicions tècniques, incloent els resultats dels assaigs següents, realitzats per un laboratori acreditat:
 - Temperatura d'inflamació INTA 160.232A
 - Índex d'anivellament INTA 160289
 - Índex de despreniment INTA 160.288
 - Temps d'assecat INTA 160.229
 - Envelliment accelerat INTA 160.605
 - Adherència UNE EN ISO 2409

En cas de no rebre aquests resultats abans del inici de l'activitat, o que la DF no els consideri representatius, el contractista haurà de realitzar els assaigs corresponents, al seu càrrec i fora del pressupost d'autocontrol.

CRITERIS DE PRESA DE MOSTRES:

Els controls s'han de realitzar segons les instruccions de la DF i els criteris indicats a les normes de procediment corresponents.

INTERPRETACIÓ DE RESULTATS I ACTUACIONS EN CAS D'INCOMPLIMENT EN IMPRIMACIÓ D'ELEMENTS METÀL·LICS:

No s'acceptaran els pots de pintura que no estiguin degudament etiquetats i/o certificats, així com els que presentin mal estat de conservació i/o emmagatzematge.

En cas d'observar deficiències en l'estat de conservació d'un pot, es rebutjarà la unitat corresponent i s'incrementarà la inspecció, en primera instància, fins al 20 % dels pots subministrats. Si es continuen observant irregularitats, es passarà a controlar el 100% del subministrament.

Els assaigs d'identificació han de resultar d'acord a les especificacions del plec i a les condicions garantides en el certificat del material. En cas d'incompliment, es realitzarà l'assaig sobre dues mostres més del mateix lot, acceptant-ne el conjunt sempre que els dos resultats estiguin d'acord a dites especificacions.

INTERPRETACIÓ DE RESULTATS I ACTUACIONS EN CAS D'INCOMPLIMENT EN ENVERNISSAT DE PARAMENTS:

Si en els terminis establerts al començar l'obra no es fa l'entrega dels certificats de qualitat del fabricant, s'ha de realitzar una sèrie completa d'assaigs a càrrec del Contractista.

Es repetirà l'assaig que no compleixi les especificacions sobre un altre mostra del mateix lot. Només s'acceptarà el lot, quan els resultats obtinguts sobre les dues mostres resultin satisfactoris.

BA - MATERIALS PER A TANCAMENTS I DIVISÒRIES PRACTICABLES

BA1 - MATERIALS PER A TANCAMENTS PRACTICABLES DE FUSTA

BA12- - TANCAMENT FIX DE FUSTA

1.- DEFINICIÓ I CONDICIONS DELS ELEMENTS

Conjunt de perfils que formen el bastiment i la fulla o fulles de l'element de tancament, i el bastiment de la caixa de persiana, si és el cas, llistons de vidre, perfils elastomèrics per a la subjecció del vidre, falques, i tots els elements necessaris per a la fixació i segellat del vidre.

CARACTERÍSTIQUES GENERALS:

Tots els perfils que conformen el bastiment i la fulla o fulles de l'element han de ser del material indicat a la descripció del mateix.

L'element ha de complir les condicions subjectives requerides per la DF.

El moment d'inèrcia dels perfils no solidaris amb l'obra ha de permetre que un cop sotmesos a les condicions previsibles més desfavorables, la seva fletxa sigui $< 1/300$ de la seva llargària.

La qualitat de la ferramenta no ha de rebaixar la qualitat que tingui el tancament practicable sense aquesta ferramenta.

Fixacions entre la fulla i el bastiment:

- Fulla batent i alçària de la fulla ≤ 120 cm: 2 punts

- Fulla batent i alçària de la fulla > 120 cm: 3 punts

Els sistemes de fixació del vidre, els dispositius de drenatge, de segellat, de calçat i les mides i franquícies del galze, han de complir les indicacions de l'UNE 85222.

La unió dels perfils ha de ser emmetxada i encolada.

Els perfils han d'estar preparats per a rebre la ferramenta d'obertura i tancament, que ha de ser del tipus embotit.

Escairada del bastiment: $\geq 68 \times 55$ mm

Escairada de la fulla: $\geq 45 \times 68$ mm

La fusta ha d'estar preparada amb dues mans de tractament protector contra els fongs i els insectes.

La fusta utilitzada ha de ser adequada per al ús previst.

Densitat de la fusta al 12% d'humitat (UNE 56531):

- Pi melis o pi roig: ≥ 450 kg/m³

- Roure o iroko: ≥ 530 kg/m³

Duresa mitja a la secció tangencial (UNE 56534): $>1,30$

La humitat de la fusta en el moment de la seva mecanització ha d'estar compresa entre el 10 i el 15%, segons la norma UNE-EN 13183-1.

Les singularitats de la fusta com ara nusos, fenedures, borses de resina, coloracions anormals de l'albeca, medul·la vista o danys produïts per insectes han de complir les especificacions de la norma UNE-EN 942.

Les cares vistes no han de tenir nusos morts i trencadissos. En el cas que apareguin la fusta s'ha de sanejar.

Els nusos d'aresta han de complir les especificacions de les dues cares on es troben.

Els perfils no han de tenir fenedures o fissures profundes.

La fusta no ha de presentar podriments ni rastres d'atacs d'insectes. Sols s'admeten els d'arna negra amb els límits establerts a l'UNE-EN 942.

No s'admet la gemma, excepte quan queda oculta un cop col·locat l'element de tancament.

FINESTRES O BALCONERES:

Permeabilitat a l'aire (UNE-EN 1026): fuga per superfície total i per junts d'obertura a una sobrepressió de 100 Pa. L'element classificat segons UNE-EN 12207, ha de complir algun dels dos valors següents:

- Classe 0: Sense classificar

- Classe 1: (assaig a 150 Pa): ≤ 50 m³/hm² i $\leq 12,50$ m³/hm

- Classe 2: (assaig a 300 Pa): ≤ 27 m³/hm² i $\leq 6,75$ m³/hm

- Classe 3: (assaig a 600 Pa): ≤ 9 m³/hm² i $\leq 2,25$ m³/hm

- Classe 4: (assaig a 600 Pa): ≤ 3 m³/hm² i $\leq 0,75$ m³/hm

Estanquitat a l'aigua (UNE-EN 1027): Ha de complir els valors corresponents a la seva classe segons UNE-EN 12208

Resistència al vent (UNE-EN 12211): Ha de complir els valors corresponents a la seva classe segons UNE-EN 12210

Les finestres o balconeres han de ser considerades aptes en fer tots i cadascun dels assaigs de maltractament (UNE 85203) i (UNE 85215) i els assaigs del dispositiu de situació i obertura restringida de les mateixes normes.

Sistema de tancament:

- Una fulla batent i alçària de la fulla ≤ 120 cm: 2 punts

- Una fulla batent i alçària de la fulla > 120 cm: 3 punts

- Dues fulles batents: 3 punts

- Corredissa: 1 punt

La part inferior del bastiment i del travesser inferior de les fulles, han de tenir perforacions que permetin la sortida de l'aigua infiltrada o condensada.

Si el bastiment és tapaboques i/o amb galze per a persiana, aquests han de formar una sola peça amb el muntant del bastiment.

2.- CONDICIONS DE SUBMINISTRAMENT I EMMAGATZEMATGE

Subministrament: Amb les proteccions necessàries perquè arribi a l'obra amb les condicions exigides i amb l'escairat previst.

Si el material ha de ser component de les obertures del tancament exterior d'un espai habitable, el fabricant ha de declarar, com a mínim, els valors per les propietats següents:

- Transmissió tèrmica U (W/m²K)
- Absortivitat

Emmagatzematge: Protegit de les pluges, els focus d'humitat i les zones on pugui rebre impactes. No ha d'estar en contacte amb el terra.

3.- UNITAT I CRITERI D'AMIDAMENT

Unitat d'amidament: la indicada a la descripció de l'element

Criteri d'amidament: quantitat necessària subministrada a l'obra

4.- NORMATIVA DE COMPLIMENT OBLIGATORI

- * UNE-EN 12207:2000 Ventanas y puertas. Permeabilidad al aire. Clasificación.
 - * UNE-EN 12208:2000 Puertas y ventanas. Estanqueidad al agua. Clasificación.
 - * UNE-EN 12210:2000 Ventanas y puertas. Resistencia al viento. Clasificación.
 - * UNE 85201:1980 Ventanas. Terminología y definiciones.
 - * UNE 85222:1985 Ventanas. Acristalamiento y métodos de montaje.
 - * UNE-EN 942:1996 Madera en elementos de carpintería. Clasificación general de calidad de la madera.
-

BE - MATERIALS PER A INSTAL·LACIONS DE CLIMATITZACIÓ, CALEFACCIÓ I VENTILACIÓ MECÀNICA

BE3 - EMISSORS PER AIGUA

BE3E - RADIADOR D'ALUMINI

1.- DEFINICIÓ I CONDICIONS DELS ELEMENTS

Radiadors formats per elements d'alumini injectat disposats en una columna i aptes per a funcionar amb aigua calenta.

CARACTERÍSTIQUES GENERALS:

Els radiadors d'alumini injectat han d'estar fets a partir d'un aliatge AISI9Cu.

Els elements han de ser buits, verticals i acoblats a maniguets i junts d'estanquitat, amb boques als extrems a dalt i a baix per a les connexions.

La columna ha d'anar proveïda d'aletes.

S'han d'excloure les peces que tinguin defectes a les rosques dels forats extrems, defectes d'injecció, forats, bonys o incrustacions i rebaves que siguin perjudicials pel seu ús.

El gruix de la paret mullada no ha de ser inferior en cap punt a 1,5 mm.

Tots els aparells s'han de sotmetre a un assaig d'estanquitat a una pressió igual o superior a 1,3 vegades la pressió màxima de servei indicada. En cap cas la pressió de prova ha de ser inferior a 520 kPa.

Els mètodes fets servir per al tractament previ i la pintura han de permetre recobrir totes les superfícies exteriors en contacte amb l'aire que ha de complir les següents característiques:

- Ha de ser suficient per a proporcionar una protecció contra la corrosió en les condicions normals de funcionament

- Ha de ser resistent al dany provocat per un impacte de poca intensitat, segons un assaig de ratllat dut a terme segons les especificacions de la norma ISO 2409

En les condicions normals de funcionament, la pintura no ha de despendre cap olor ni fum tòxic.

Condicions de treball:

- Pressió màxima: 6 bar
- Temperatura màxima: 110 °C

Fondària: 90 - 100 mm

Les toleràncies dimensionals no han de ser superiors a les indicades en els plànols del fabricant.

2.- CONDICIONS DE SUBMINISTRAMENT I EMMAGATZEMATGE

Subministrament: Per unitats empaquetades. S'han d'obturar les boques de connexió per a impedir l'entrada de matèries estranyes, fins que es muntin.

L'emballatge ha de permetre la identificació del producte.

Emmagatzematge: En posició vertical, en llocs protegits contra els impactes i de la intempèrie. Sense contacte directe amb el terra.

3.- UNITAT I CRITERI D'AMIDAMENT

Unitat d'amidament: la indicada a la descripció de l'element

Criteri d'amidament: quantitat necessària subministrada a l'obra

4.- NORMATIVA DE COMPLIMENT OBLIGATORI

Real Decreto 1027/2007, de 20 de julio, por el que se aprueba el Reglamento de Instalaciones Térmicas en los Edificios. (RITE).

UNE-EN 442-1:1996 Radiadores y convectores. Parte 1: Especificaciones y requisitos técnicos.

UNE-EN 442-1/A1:2004 Radiadores y convectores. Parte 1: Especificaciones y requisitos técnicos.

UNE-EN 442-2:1997 Radiadores y convectores. Parte 2: Métodos de ensayo y de evaluación.

5.- CONDICIONS DE CONTROL DE RECEPCIÓ

CONDICIONS DE MARCATGE I CONTROL DE LA DOCUMENTACIÓ:

L'aparell de calefacció ha d'incorporar un marcat que indiqui:

- Nom del fabricant o marca comercial
- Marca d'identificació del model
- Ha de portar el marcatge CE de conformitat amb el que disposa el Reial Decret 1328/1995, de 28 de juliol

El fabricant ha de subministrar la següent informació:

- Dimensions
- Mides, tipus i posició de les connexions
- Pes en sec
- Capacitat de fluid portador
- Pressió màxima de servei
- Temperatura màxima de servei

En el cas de radiadors amb elements verticals, les dimensions han de definir la secció o l'element.

En el cas de radiadors modulars, les dimensions han de definir el mòdul.

El subministrador ha de posar a disposició de la DF en el cas que aquesta ho sol·liciti, la documentació següent, que acredita el marcatge CE, segons el sistema d'avaluació de conformitat aplicable, d'acord amb el que disposa l'apartat 7.2.1 del CTE:

- Productes per a edificació:
- Sistema 3: Declaració de Prestacions

El símbol normalitzat CE s'haurà d'acompanyar de la següent informació com a mínim:

- El nom del fabricant o del seu representant autoritzat o de les seves marques comercials
- El número de model de l'aparell de calefacció

A més, el marcatge CE haurà d'aparèixer a la documentació comercial adjunta, acompanyat de la següent informació:

- Referència a la norma EN 442-1
- Les dues últimes xifres de l'any en que es va fixar el marcatge
- El número de model de l'aparell de calefacció
- Les següents característiques essencials:
- Pressió màxima de servei (bar)
- Potència tèrmica nominal
- Equació característica normal
- Temperatura de l'aigua a l'entrada (només per als productes amb una envoltant o carcassa protectora)
- Classe de reacció al foc, si no és la classe A1 sense assaigs

OPERACIONS DE CONTROL:

Les tasques de control a realitzar són les següents:

- Comprovar que les unitats estiguin homologades.
- Comprovar que els elements que formen la instal·lació compleixen les especificacions del projecte
- Potència nominal en Kcal/h UNE EN-442 per a $\Delta t=50$ °C (T.mitja radiador - T.ambient)
- Dimensions de les unitats (alçada, n° columnes, n° elements, longitud, etc.)
- Tipus de material de les unitats (ferro fos, xapa d'acer, alumini, tub d'acer o coure)
- Tipus de suports.
- Tipus i diàmetres de les claus, vàlvules, purgadors i detentors
- Realització d'informe amb els resultats del control efectuat en els materials rebuts.

CRITERIS DE PRESA DE MOSTRES:

S'ha de realitzar el control de materials i equips que es rebin a l'obra. El control s'ha de realitzar per mostreig i a totes les partides diferents que arribin a l'obra. La intensitat del mostreig ha d'estar definida per la DF.

INTERPRETACIÓ DE RESULTATS I ACTUACIONS EN CAS D'INCOMPLIMENT:

Un cop realitzat el control dels materials, totes les anomalies, incompliment de les especificacions, desviacions del projecte i variacions del què s'ha contractat amb l'empresa instal·ladora, s'ha de comunicar a DF, que haurà de decidir la substitució total o parcial del material rebut.

BEU - MATERIALS AUXILIARS PER A INSTAL·LACIONS DE CLIMATITZACIÓ, CALEFACCIÓ I VENTILACIÓ MECÀNICA

BEU5 - TERMÒMETRES

0.- ELEMENTS QUE CONTEMPLA EL PLEC

BEU57955.

1.- DEFINICIÓ I CARACTERÍSTIQUES DELS ELEMENTS

Termòmetre bimetal·lic, de contacte o amb beina roscada.

CARACTERÍSTIQUES GENERALS:

Ha d'estar protegit contra la corrosió.

Ha d'estar constituït per un mecanisme sensible a la temperatura, protegit de l'exterior, amb una esfera graduada i una agulla de lectura.

El termòmetre de contacte ha de portar una abraçadora acoplable.

Diàmetre de l'esfera: 65 mm

Escala de temperatura: de 0 a 120° C.

TERMÒMETRE AMB BEINA ROSCADA:

La beina ha d'estar construïda amb material metàl·lic inoxidable.

La beina ha de ser estanca a una pressió hidràulica igual a 1,5 vegades la de servei.

La llargària de la veina ha de ser l'especificada en la DT.

Diàmetre de la rosca: 1/2"

2.- CONDICIONS DE SUBMINISTRAMENT I EMMAGATZEMATGE

TERMÒMETRE AMB BEINA ROSCADA:

Subministrament: En caixes, amb la corresponent rosca.

TERMÒMETRE DE CONTACTE:

Subministrament: En caixes, amb la corresponent abraçadora.

CONDICIONS GENERALS:

Emmagatzematge: En llocs protegits de cops, dins de la seva caixa.

3.- UNITAT I CRITERIS D'AMIDAMENT

Unitat d'amidament: la indicada a la descripció de l'element

Criteri d'amidament: quantitat necessària subministrada a l'obra

4.- NORMATIVA DE COMPLIMENT OBLIGATORI

Real Decreto 1027/2007, de 20 de julio, por el que se aprueba el Reglamento de Instalaciones Térmicas en los Edificios. (RITE).

UNE 9111:1987 Calderas y aparatos a presión. Termómetros. Selección e instalación.

5.- CONDICIONS DE CONTROL DE RECEPCIÓ

CONDICIONS DE MARCATGE I CONTROL DE LA DOCUMENTACIÓ:

Ha de portar de forma indeleble i ben visible les dades següents:

- Nom del fabricant o marca comercial

Ha de dur les instruccions d'instal·lació i muntatge corresponents.

OPERACIONS DE CONTROL:

Les tasques de control a realitzar són les següents:

- Sol·licitar al fabricant els certificats de les característiques tècniques dels materials.

- Control de la documentació tècnica subministrada.

- Control de les operacions de transport des de fàbrica fins a obra, supervisió de les tasques de càrrega i descàrrega, i emmagatzematge dels elements.

- Control de les característiques dels elements en quan a qualitat de construcció, sensibilitat, resposta i consum d'energia, en el seu cas, segons especificacions tècniques i referències.

- Control específic dels elements:

- Tipus

- Escala i diàmetre

- Realització d'informe amb els resultats del control efectuat en els materials rebuts.

CRITERIS DE PRESA DE MOSTRES:

S'ha de realitzar el control dels materials i equips que es rebin a l'obra.

INTERPRETACIÓ DE RESULTATS I ACTUACIONS EN CAS D'INCOMPLIMENT:

Un cop realitzat el control dels materials, totes les anomalies, incompliment de les especificacions, desviacions del projecte i variacions del què s'ha contractat amb l'empresa

instal·ladora, s'ha de comunicar a DF, que haurà de decidir la substitució total o parcial del material rebut.

BE - MATERIALS PER A INSTAL·LACIONS DE CLIMATITZACIÓ, CALEFACCIÓ I VENTILACIÓ MECÀNICA

BEU - MATERIALS AUXILIARS PER A INSTAL·LACIONS DE CLIMATITZACIÓ, CALEFACCIÓ I VENTILACIÓ MECÀNICA

BEUC- - PURGADOR AUTOMÀTIC

0.- ELEMENTS QUE CONTEMPLA EL PLEC

BEUC-Z012.

1.- DEFINICIÓ I CONDICIONS DELS ELEMENTS

Purgadors de llautó amb flotador de posició vertical.

CARACTERÍSTIQUES GENERALS:

Ha d'incorporar una vàlvula d'obturació.

Ha d'eliminar l'aire dels tubs de forma automàtica.

Tots els seus components han de ser inalterables a l'aigua calenta.

Ha d'estar homologat per la Delegació d'Indústria.

Ha de portar gravat en el seu cos les següents dades:

- Nom del fabricant o marca comercial

- Model

- Pressió màxima de treball

- Diàmetre de connexió

Gruix mínim del cos: 2 mm

Temperatura màxima de treball: 110°C

Pressió de treball: <= 10 bar

2.- CONDICIONS DE SUBMINISTRAMENT I EMMAGATZEMATGE

Subministrament: En caixes.

Emmagatzematge: En llocs protegits de cops, dins de la seva caixa.

3.- UNITAT I CRITERI D'AMIDAMENT

Unitat d'amidament: la indicada a la descripció de l'element

Criteri d'amidament: quantitat necessària subministrada a l'obra

4.- NORMATIVA DE COMPLIMENT OBLIGATORI

No hi ha normativa de compliment obligatori.

BE - MATERIALS PER A INSTAL·LACIONS DE CLIMATITZACIÓ, CALEFACCIÓ I VENTILACIÓ MECÀNICA

BEW - ACCESSORIS PER A INSTAL·LACIONS DE CLIMATITZACIÓ, CALEFACCIÓ I VENTILACIÓ MECÀNICA

BEW4- - SUPORT PER A RADIADORS

1.- DEFINICIÓ I CONDICIONS DELS ELEMENTS

Conjunt d'elements auxiliars (suports, abraçadores, etc.).

CARACTERÍSTIQUES GENERALS:

El material i les seves característiques han de ser adequats per a emissors (per aigua) i no han de fer disminuir, en cap cas, la seva qualitat i bon funcionament.

2.- CONDICIONS DE SUBMINISTRAMENT I EMMAGATZEMATGE

Subministrament: A l'albarà de lliurament han de constar les característiques d'identificació següents:

- Material
- Tipus

- Diàmetre o d'altres dimensions

Emmagatzematge: En llocs protegits contra els impactes, la pluja, les humitats i dels raigs del sol.

3.- UNITAT I CRITERI D'AMIDAMENT

Unitat d'amidament: la indicada a la descripció de l'element

Criteri d'amidament: quantitat necessària subministrada a l'obra

4.- NORMATIVA DE COMPLIMENT OBLIGATORI

No hi ha normativa de compliment obligatori.

BE - MATERIALS PER A INSTAL·LACIONS DE CLIMATITZACIÓ, CALEFACCIÓ I VENTILACIÓ MECÀNICA

BEZ - ELEMENTS ESPECIALS PER A INSTAL·LACIONS DE CLIMATITZACIÓ, CALEFACCIÓ I VENTILACIÓ MECÀNICA

BEZ1- - AIXETA PER A RADIADORS

0.- ELEMENTS QUE CONTEMPLA EL PLEC

BEZ1-00VG.

1.- DEFINICIÓ I CONDICIONS DELS ELEMENTS

Elements auxiliars per a radiadors.

S'han considerat els tipus següents:

- Taps cecs
- Taps amb reducció
- Purgadors manuals
- Purgadors automàtics
- Aixetes
- Detectores de sortida

CARACTERÍSTIQUES GENERALS:

El material i les seves característiques han de ser adequats per a emissors (per aigua) i no han de fer disminuir, en cap cas, la seva qualitat i bon funcionament.

2.- CONDICIONS DE SUBMINISTRAMENT I EMMAGATZEMATGE

Subministrament: A l'albarà de lliurament han de constar les característiques d'identificació següents:

- Material
- Tipus
- Diàmetre o d'altres dimensions

Emmagatzematge: En llocs protegits contra els impactes, la pluja, les humitats i dels raigs del sol.

3.- UNITAT I CRITERI D'AMIDAMENT

Unitat d'amidament: la indicada a la descripció de l'element

Criteri d'amidament: quantitat necessària subministrada a l'obra

4.- NORMATIVA DE COMPLIMENT OBLIGATORI

No hi ha normativa de compliment obligatori.

BE - MATERIALS PER A INSTAL·LACIONS DE CLIMATITZACIÓ, CALEFACCIÓ I VENTILACIÓ MECÀNICA

BEZ - ELEMENTS ESPECIALS PER A INSTAL·LACIONS DE CLIMATITZACIÓ, CALEFACCIÓ I VENTILACIÓ MECÀNICA

BEZ3- - DETENTOR

0.- ELEMENTS QUE CONTEMPLA EL PLEC

BEZ3-00VT.

1.- DEFINICIÓ I CONDICIONS DELS ELEMENTS

Elements auxiliars per a radiadors.

S'han considerat els tipus següents:

- Taps cecs
- Taps amb reducció
- Purgadors manuals
- Purgadors automàtics
- Aixetes
- Detectores de sortida

CARACTERÍSTIQUES GENERALS:

El material i les seves característiques han de ser adequats per a emissors (per aigua) i no han de fer disminuir, en cap cas, la seva qualitat i bon funcionament.

2.- CONDICIONS DE SUBMINISTRAMENT I EMMAGATZEMATGE

Subministrament: A l'albarà de lliurament han de constar les característiques d'identificació següents:

- Material
- Tipus
- Diàmetre o d'altres dimensions

Emmagatzematge: En llocs protegits contra els impactes, la pluja, les humitats i dels raigs del sol.

3.- UNITAT I CRITERI D'AMIDAMENT

Unitat d'amidament: la indicada a la descripció de l'element

Criteri d'amidament: quantitat necessària subministrada a l'obra

4.- NORMATIVA DE COMPLIMENT OBLIGATORI

No hi ha normativa de compliment obligatori.

BE - MATERIALS PER A INSTAL·LACIONS DE CLIMATITZACIÓ, CALEFACCIÓ I VENTILACIÓ MECÀNICA

BEZ - ELEMENTS ESPECIALS PER A INSTAL·LACIONS DE CLIMATITZACIÓ, CALEFACCIÓ I VENTILACIÓ MECÀNICA

BEZ5- - PURGADOR PER A RADIADORS

0.- ELEMENTS QUE CONTEMPLA EL PLEC

BEZ5-00VB.

1.- DEFINICIÓ I CONDICIONS DELS ELEMENTS

Elements auxiliars per a radiadors.

S'han considerat els tipus següents:

- Taps cecs
- Taps amb reducció
- Purgadors manuals
- Purgadors automàtics
- Aixetes
- Detectores de sortida

CARACTERÍSTIQUES GENERALS:

El material i les seves característiques han de ser adequats per a emissors (per aigua) i no han de fer disminuir, en cap cas, la seva qualitat i bon funcionament.

2.- CONDICIONS DE SUBMINISTRAMENT I EMMAGATZEMATGE

Subministrament: A l'albarà de lliurament han de constar les característiques d'identificació següents:

- Material
- Tipus

- Diàmetre o d'altres dimensions

Emmagatzematge: En llocs protegits contra els impactes, la pluja, les humitats i dels raigs del sol.

3.- UNITAT I CRITERI D'AMIDAMENT

Unitat d'amidament: la indicada a la descripció de l'element

Criteri d'amidament: quantitat necessària subministrada a l'obra

4.- NORMATIVA DE COMPLIMENT OBLIGATORI

No hi ha normativa de compliment obligatori.

BE - MATERIALS PER A INSTAL·LACIONS DE CLIMATITZACIÓ, CALEFACCIÓ I VENTILACIÓ MECÀNICA

BEZ - ELEMENTS ESPECIALS PER A INSTAL·LACIONS DE CLIMATITZACIÓ, CALEFACCIÓ I VENTILACIÓ MECÀNICA

BEZ8 - TAP PER A RADIADORS

0.- ELEMENTS QUE CONTEMPLA EL PLEC

BEZ8-00UZ, BEZ8-00UW.

1.- DEFINICIÓ I CONDICIONS DELS ELEMENTS

Elements auxiliars per a radiadors.

S'han considerat els tipus següents:

- Taps cecs
- Taps amb reducció
- Purgadors manuals
- Purgadors automàtics
- Aixetes
- Detectores de sortida

CARACTERÍSTIQUES GENERALS:

El material i les seves característiques han de ser adequats per a emissors (per aigua) i no han de fer disminuir, en cap cas, la seva qualitat i bon funcionament.

2.- CONDICIONS DE SUBMINISTRAMENT I EMMAGATZEMATGE

Subministrament: A l'albarà de lliurament han de constar les característiques d'identificació següents:

- Material
- Tipus
- Diàmetre o d'altres dimensions

Emmagatzematge: En llocs protegits contra els impactes, la pluja, les humitats i dels raigs del sol.

3.- UNITAT I CRITERI D'AMIDAMENT

Unitat d'amidament: la indicada a la descripció de l'element

Criteri d'amidament: quantitat necessària subministrada a l'obra

4.- NORMATIVA DE COMPLIMENT OBLIGATORI

No hi ha normativa de compliment obligatori.

BF - TUBS I ACCESSORIS PER A GASOS I FLUIDS

BF4 - TUBS D'ACER INOXIDABLE

BF42 - TUBS D'ACER INOXIDABLE AMB SOLDADURA

0.- ELEMENTS QUE CONTEMPLA EL PLEC

BF423BF0.

1.- DEFINICIÓ I CARACTERÍSTIQUES DELS ELEMENTS

Tub d'acer inoxidable obtingut a partir de fleix d'acer i soldat longitudinalment sense material d'aportació, utilitzat principalment per a la conducció d'aigua i altres líquids aquosos a temperatura ambient.

CARACTERÍSTIQUES GENERALS:

Els tubs han de ser llisos i presentar una superfície brillant.

Han d'estar lliures de defectes superficials interns i externs apreciables per inspecció visual. Els extrems han d'acabar amb un tall perpendicular a l'eix i sense rebaves.

Els tubs s'han de subministrar sense cordó de soldadura exterior.

Els tubs, si no s'especifica el contrari, han de tenir el cordó interior de soldadura.

La composició química de l'acer ha de ser conforme a la Norma Europea EN 10088-2.

Les característiques mecàniques han de ser conformes amb la Norma Europea EN 10088-2.

Els tubs han d'anar marcats al llarg de la seva longitud, a intervals no superiors a 1 m, amb la següent informació com a mínim:

- Nom del fabricant o marca
- Referència a la norma EN 10312
- Designació simbòlica o numèrica de l'acer
- Dimensions

Aquesta informació podrà anar marcada sobre una etiqueta fixada al paquet o la caixa de tubs si així s'ha especificat al fer la comanda.

Diàmetre exterior del tub: $6 \text{ mm} \leq D \leq 267 \text{ mm}$

Llargària: Barres de 5 o 6 m

Rectitud:

- Desviació total d'una longitud de tub L: $\leq 0,0015 L$
- Tubs de la sèrie 1: $\leq 3 \text{ mm/m}$
- Tubs de la sèrie 2:
 - $12 \text{ mm} < D < 128 \text{ mm}$: $\leq 2 \text{ mm/m}$
 - $D \geq 128 \text{ mm}$: $\leq 2,5 \text{ mm}$

Dimensions i toleràncies dels tubs d'acer inoxidable Sèrie 1:

Diàmetre exterior especificat D (mm)	Diàmetre exterior (mm)		Gruix paret (mm)
	màx.	mín.	
6	6,04	5,94	0,6
8	8,04	7,94	0,6
10	10,04	9,94	0,6
12	12,04	11,94	0,6
15	15,04	14,94	0,6
18	18,04	17,94	0,7
22	22,05	21,95	0,7
28	28,05	27,95	0,8
35	35,07	34,97	1,0
42	42,07	41,97	1,2
54	54,07	53,84	1,2
66,7	66,75	66,08	1,2
76,1	76,30	75,54	1,5
103	103,8	102,2	1,5
108	108,3	107,2	1,5
128	129,0	127,0	1,5
133	133,5	132,2	1,5
153	154,5	151,5	1,5
159	159,5	157,9	2,0

Dimensions i toleràncies dels tubs d'acer inoxidable Sèrie 2:

Diàmetre exterior especificat D (mm)	Tolerància sobre D (mm)	Gruix de paret especificat T (mm)
12	$\pm 0,10$	1,0
15	$\pm 0,10$	1,0
18	$\pm 0,10$	1,0

22	± 0,11	1,2
28	± 0,14	1,2
35	± 0,18	1,5
42	± 0,21	1,5
54	± 0,27	1,5
64	± 0,32	2,0
76,1	± 0,38	2,0
88,9	± 0,44	2,0
108	± 0,54	2,0
133	± 1,00	3,0
159	± 1,00	3,0
219	± 1,50	3,0
267	± 1,50	3,0

Toleràncies:

- Gruix de paret:
 - Tubs de la sèrie 1: ± 10 %
 - Tubs de la sèrie 2:
 - 12 mm ≤ D ≤ 54 mm: ± 0,10 mm
 - 64 mm ≤ D ≤ 108 mm: ± 0,15 mm
 - 133 mm ≤ D ≤ 267 mm: ± 0,30 mm
- Llargària: ± 20 mm

2.- CONDICIONS DE SUBMINISTRAMENT I EMMAGATZEMATGE

CONDICIONS GENERALS:

Subministrament: Sense que s'alterin les seves condicions.

Emmagatzematge: En llocs protegits contra els impactes. S'han d'apilar horitzontalment i paral·lelament sobre superfícies planes.

El fleix d'acer al carboni no ha d'estar en contacte amb els tubs.

Els tubs que s'hagin d'utilitzar per a aigua destinada al consum humà s'han de subministrar amb protecció en els extrems.

3.- UNITAT I CRITERIS D'AMIDAMENT

Unitat d'amidament: la indicada a la descripció de l'element

Criteri d'amidament: quantitat necessària subministrada a l'obra

4.- NORMATIVA DE COMPLIMENT OBLIGATORI

UNE-EN 10312:2003 Tubos de acero inoxidable soldados para la conducción de líquidos acuosos incluyendo el agua destinada al consumo humano. Condiciones técnicas de suministro.

5.- CONDICIONS DE CONTROL DE RECEPCIÓ

El subministrador ha de posar a disposició de la DF en el cas que aquesta ho sol·liciti, la documentació següent, que acredita el marcatge CE, segons el sistema d'avaluació de conformitat aplicable, d'acord amb el que disposa l'apartat 7.2.1 del CTE:

- Productes per a instal·lacions per al transport, evacuació o emmagatzematge d'aigua destinada/no destinada al consum humà:

- Sistema 4: Declaració de Prestacions

El símbol normalitzat CE (d'acord amb la directiva 93/68/CEE) es col·locarà sobre el producte, o en el seu defecte sobre l'etiqueta o en la documentació comercial que l'acompanya i anirà acompanyat de la següent informació:

- Nom, marca comercial i adreça enregistrada del fabricant
- Els dos últims dígits de l'any en que es va fixar el marcatge
- Referència a la norma europea EN 10312
- Descripció del producte: nom genèric, material, mides,... i ús previst
- Nombre de sèrie
- Informació sobre aquelles característiques essencials que procedeixen recollides a la taula ZA.1 de la norma EN 10312, que han de ser com a mínim les següents:
 - Reacció al foc
 - Límit elàstic
 - Toleràncies dimensionals
 - Estanquitat als líquids i mètode d'assaig utilitzat
 - Durabilitat de la resistència a la corrosió intergranular i mètode d'assaig utilitzat

OPERACIONS DE CONTROL:

Les tasques de control a realitzar són les següents:

- Sol·licitar al fabricant els certificats de les característiques tècniques dels materials.

- Control de la documentació tècnica subministrada.
- Control de recepció dels materials i lloc d'emplaçament.
- Contrastar la documentació amb els materials i amb els requeriments de la instal·lació segons projecte. (Verificar el marcatge a tubs i accessoris).
- Control dimensional de tubs i accessoris (diàmetre i espessor)
- Realització d'informe amb els resultats del control efectuat.

CRITERIS DE PRESA DE MOSTRES:

S'ha de comprovar per mostreig a cada recepció.

INTERPRETACIÓ DE RESULTATS I ACTUACIONS EN CAS D'INCOMPLIMENT:

Ha de ser refusat el material que no compleixi amb els requeriments del projecte.

BF - TUBS I ACCESSORIS PER A GASOS I FLUIDS

BF4 - TUBS D'ACER INOXIDABLE

BF43- - TUB D'ACER INOXIDABLE AMB SOLDADURA

0.- ELEMENTS QUE CONTEMPLA EL PLEC

BF43-Z054,BF43-Z042,BF43-Z035.

1.- DEFINICIÓ I CONDICIONS DELS ELEMENTS

Tub d'acer inoxidable obtingut a partir de fleix d'acer i soldat longitudinalment sense material d'aportació, utilitzat principalment per a la conducció d'aigua i altres líquids aquosos a temperatura ambient.

CARACTERÍSTIQUES GENERALS:

Els tubs han de ser llisos i presentar una superfície brillant.

Han d'estar lliures de defectes superficials interns i externs apreciables per inspecció visual.

Els extrems han d'acabar amb un tall perpendicular a l'eix i sense rebaves.

Els tubs s'han de subministrar sense cordó de soldadura exterior.

Els tubs, si no s'especifica el contrari, han de tenir el cordó interior de soldadura.

La composició química de l'acer ha de ser conforme a la Norma Europea EN 10088-2.

Les característiques mecàniques han de ser conformes amb la Norma Europea EN 10088-2.

Els tubs han d'anar marcats al llarg de la seva longitud, a intervals no superiors a 1 m, amb la següent informació com a mínim:

- Nom del fabricant o marca
- Referència a la norma EN 10312
- Designació simbòlica o numèrica de l'acer
- Dimensions

Aquesta informació podrà anar marcada sobre una etiqueta fixada al paquet o la caixa de tubs si així s'ha especificat al fer la comanda.

Diàmetre exterior del tub: $6 \text{ mm} \leq D \leq 267 \text{ mm}$

Llargària: Barres de 5 o 6 m

Rectitud:

- Desviació total d'una longitud de tub L: $\leq 0,0015 L$
- Tubs de la sèrie 1: $\leq 3 \text{ mm/m}$
- Tubs de la sèrie 2:
- $12 \text{ mm} < D < 128 \text{ mm}$: $\leq 2 \text{ mm/m}$
- $D \geq 128 \text{ mm}$: $\leq 2,5 \text{ mm}$

Dimensions i toleràncies dels tubs d'acer inoxidable Sèrie 1:

Diàmetre exterior especificat D (mm)	Diàmetre exterior (mm)		Gruix paret (mm)
	màx.	mín.	
6	6,04	5,94	0,6
8	8,04	7,94	0,6
10	10,04	9,94	0,6
12	12,04	11,94	0,6
15	15,04	14,94	0,6

de la següent informació:

- Nom, marca comercial i adreça enregistrada del fabricant
- Els dos últims dígits de l'any en que es va fixar el marcatge
- Referència a la norma europea EN 10312
- Descripció del producte: nom genèric, material, mides,... i ús previst
- Nombre de sèrie
- Informació sobre aquelles característiques essencials que procedeixen recollides a la taula ZA.1 de la norma EN 10312, que han de ser com a mínim les següents:
- Reacció al foc
- Límit elàstic
- Toleràncies dimensionals
- Estanquitat als líquids i mètode d'assaig utilitzat
- Durabilitat de la resistència a la corrosió intergranular i mètode d'assaig utilitzat

OPERACIONS DE CONTROL:

Les tasques de control a realitzar són les següents:

- Sol·licitar al fabricant els certificats de les característiques tècniques dels materials.
- Control de la documentació tècnica subministrada.
- Control de recepció dels materials i lloc d'emplaçament.
- Contrastar la documentació amb els materials i amb els requeriments de la instal·lació segons projecte. (Verificar el marcatge a tubs i accessoris).
- Control dimensional de tubs i accessoris (diàmetre i espessor)
- Realització d'informe amb els resultats del control efectuat.

CRITERIS DE PRESA DE MOSTRES:

S'ha de comprovar per mostreig a cada recepció.

INTERPRETACIÓ DE RESULTATS I ACTUACIONS EN CAS D'INCOMPLIMENT:

Ha de ser refusat el material que no compleixi amb els requeriments del projecte.

BF - TUBS I ACCESSORIS PER A GASOS I FLUIDS

BFQ - AÏLLAMENTS TÈRMICS PER A TUBS

BFQ0 - AÏLLAMENT TÈRMIC PER A TUBS AMB ESCUMES ELASTOMÈRIQUES

0.- ELEMENTS QUE CONTEMPLA EL PLEC

BFQ0-ODPX.

1.- DEFINICIÓ I CONDICIONS DELS ELEMENTS

Aïllaments tèrmics amb escumes elastomèriques per a tubs d'aigua freda o calenta.

CARACTERÍSTIQUES GENERALS:

La superfície ha de ser llisa i a la secció s'han d'apreciar els alveols propis de l'escuma. El material de l'aïllament no ha de contenir substàncies en la que es puguin desenvolupar microorganismes.

No ha de despendre olors a la temperatura a la que estarà sotmès.

No patirà deformacions com a conseqüència de la temperatura ni degut a una acumulació accidental del condensat.

Llargària: 2 m

Conductivitat tèrmica a 20°C: $\leq 0,041 \text{ W/m K}$

Temperatures d'ús d'aïllaments per a tubs freds: $\geq 10^\circ\text{C}$

Temperatures d'ús d'aïllaments per a tubs calents: $40^\circ\text{C} - 65^\circ\text{C}$

Reacció contra el foc (UNE 53-127): Autoextingible

Les característiques anteriors es determinaran segons el RITE "Reglamento de Instalaciones Térmicas en los Edificios".

2.- CONDICIONS DE SUBMINISTRAMENT I EMMAGATZEMATGE

Subministrament: Embalats en paquets.

Emmagatzematge: Apilats horitzontalment sobre superfícies planes, protegits contra les pluges, les humitats i els impactes.

3.- UNITAT I CRITERI D'AMIDAMENT

Unitat d'amidament: la indicada a la descripció de l'element

Criteri d'amidament: quantitat necessària subministrada a l'obra

4.- NORMATIVA DE COMPLIMENT OBLIGATORI

Real Decreto 1027/2007, de 20 de julio, por el que se aprueba el Reglamento de Instalaciones Térmicas en los Edificios. (RITE).

UNE 53127:2002 Plásticos celulares. Determinación de las características de combustión de probetas en posición horizontal sometidas a una llama pequeña.

5.- CONDICIONS DE CONTROL DE RECEPCIÓ

OPERACIONS DE CONTROL:

Les tasques de control a realitzar són les següents:

- Sol·licitar al fabricant els certificats de característiques tècniques i homologacions dels materials.
- Contrastar la documentació amb els materials i amb els requisits tèrmics del projecte. (temperatures màximes i mínimes, i espessors).
- Control de la documentació tècnica subministrada.
- Realització d'informe amb els resultats del control efectuat.

CRITERIS DE PRESA DE MOSTRES:

S'ha de comprovar per mostreig de cada tipus d'aïllament i tipus d'instal·lació a aïllar.

INTERPRETACIÓ DE RESULTATS I ACTUACIONS EN CAS D'INCOMPLIMENT:

No s'ha d'acceptar material que no reuneixi les condicions d'espessor i característiques tèrmiques requerides en la instal·lació a aïllar.

En cas de discrepàncies amb les exigències del projecte s'ha d'acceptar o refusar el material segons criteri de la DF.

BF - TUBS I ACCESSORIS PER A GASOS I FLUIDS

BFW - ACCESSORIS GENÈRICS DE TUBS PER A GASOS I FLUIDS

BFW3- - ACCESSORI PER A TUB D'ACER INOXIDABLE

0.- ELEMENTS QUE CONTEMPLA EL PLEC

BFW3-1AMT,BFW3-1AMS,BFW3-1AMR,BFW3-1ANG,BFW3-1ANF,BFW3-1ANI.

1.- DEFINICIÓ I CONDICIONS DELS ELEMENTS

Conjunt d'accessoris per a tubs i per a recobriments aïllants de tubs (colzes, derivacions, reduccions, etc.), utilitzats en instal·lacions d'edificació i d'urbanització per a la total execució de la conducció o xarxa a la qual pertanyin.

CARACTERÍSTIQUES GENERALS:

El material, la seva qualitat i les característiques físiques, mecàniques i dimensionals, han de ser compatibles amb les del tub, i no han de fer disminuir les d'aquest en cap de les seves aplicacions.

2.- CONDICIONS DE SUBMINISTRAMENT I EMMAGATZEMATGE

Subministrament: A l'albarà de lliurament han de constar les característiques d'identificació següents:

- Material
- Tipus
- Diàmetres

Emmagatzematge: En llocs protegits contra els impactes, la pluja, les humitats i dels raigs del sol.

3.- UNITAT I CRITERI D'AMIDAMENT

Unitat composta pel conjunt de peces necessàries per a muntar 1 m de tub.

4.- NORMATIVA DE COMPLIMENT OBLIGATORI

La mateixa normativa que s'apliqui als tubs, en funció dels fluids que transportin.

BF - TUBS I ACCESSORIS PER A GASOS I FLUIDS

BFY - PARTS PROPORCIONALS D'ELEMENTS DE MUNTATGE DE TUBS DE GASOS I FLUIDS

BFY3- - PART PROPORCIONAL D'ELEMENTS DE MUNTATGE PER A AÏLLAMENT TÈRMIC DE CANONADES AMB ESCUMES ELASTOMÈRIQUES

0.- ELEMENTS QUE CONTEMPLA EL PLEC

BFY3-0650.

1.- DEFINICIÓ I CONDICIONS DELS ELEMENTS

Conjunt d'elements especials per a l'execució de conduccions.

S'han considerat els tipus següents:

- Per a tubs (materials per a la unió entre tubs o entre tubs i accessoris)
- Per aïllaments tèrmics (material per a la unió i subjecció, cintes adhesives, etc.)

CARACTERÍSTIQUES GENERALS:

El material, la qualitat, els diàmetres, etc., han de ser els adequats per al tub, i no han de fer disminuir les característiques pròpies del conjunt de la instal·lació en cap de les seves aplicacions.

2.- CONDICIONS DE SUBMINISTRAMENT I EMMAGATZEMATGE

Subministrament: A l'albarà de lliurament han de constar les característiques d'identificació següents:

- Material
- Tipus
- Diàmetres

Emmagatzematge: En llocs protegits contra els impactes, la pluja, les humitats i dels raigs del sol.

3.- UNITAT I CRITERI D'AMIDAMENT

Unitat composta pel conjunt de peces necessàries per a muntar 1 m de tub.

4.- NORMATIVA DE COMPLIMENT OBLIGATORI

La mateixa normativa que s'apliqui als tubs, en funció dels fluids que transportin.

BN - VÀLVULES, FILTRES, BOMBES I GRUPS DE PRESSIÓ

BN3 - VÀLVULES DE BOLA

BN32- - VÀLVULA DE BOLA SINTÈTICA, MANUAL, AMB BRIDES

0.- ELEMENTS QUE CONTEMPLA EL PLEC

BN32-2KAY, BN32-2KAS.

1.- DEFINICIÓ I CONDICIONS DELS ELEMENTS

Vàlvules de bola de 2 o 3 vies, d'accionament manual o amb actuator final elèctric o hidràulic.

S'han considerat els tipus següents:

- Vàlvules, d'accionament manual, amb mecanisme de tancament de bola, amb cos metàl·lic o de material sintètic
- Vàlvules amb accionament elèctric, amb mecanisme de tancament de bola
- Vàlvules amb accionament pneumàtic, amb mecanisme de tancament de bola
- S'han considerat els sistemes d'unió següents:
 - Connexions per a rosca
 - Per a muntar amb brides
 - Per a encolar
 - Per a muntar amb accessoris a pressió

CARACTERÍSTIQUES GENERALS:

Tots els elements han de ser compatibles amb el fluid que transportarà la canonada on s'instal·laran. Els accessoris per a xarxes de subministrament d'aigua potable no han de produir concentracions

de substàncies nocives que excedeixin els valors permesos pel RD 140/2003, de 7 de Febrer, i no han de modificar les característiques organolèptiques ni la salubritat del aigua que circularà. S'ha de comprovar en les especificacions subministrades pel fabricant, que la vàlvula és apta per al tipus de fluid de la canonada on s'instal·larà, a la temperatura i pressió previstes. El fabricant ha de garantir que la vàlvula en posició tancada no permetrà el pas del fluid, i que es podrà maniobrar sense dificultat el mecanisme d'obertura i tancament a la pressió i temperatura de treball.

El pas lliure que deixa la vàlvula en posició oberta ha de correspondre al diàmetre nominal dels tubs als quals es connecta.

En el cos ha d'haver-hi gravada la pressió de treball.

Pressió de prova segons pressió nominal:

- Pressió nominal 10 bar: ≥ 15 bar

- Pressió nominal 16 bar: ≥ 24 bar

2.- CONDICIONS DE SUBMINISTRAMENT I EMMAGATZEMATGE

Subministrament: En caixes, amb tots els accessoris, peces per als junts i elements de connexió. Les rosques han de portar protectors de plàstic.

Emmagatzematge: En llocs protegits de la intempèrie i d'impactes.

3.- UNITAT I CRITERI D'AMIDAMENT

Unitat d'amidament: la indicada a la descripció de l'element

Criteri d'amidament: quantitat necessària subministrada a l'obra

4.- NORMATIVA DE COMPLIMENT OBLIGATORI

VÀLVULES METÀL·LIQUES:

* UNE-EN 736-1:1996 Válvulas. Terminología. Parte 1: Definición de los tipos de válvulas.

* UNE-EN 736-2:1998 Válvulas. Terminología. Parte 2: Definición de los componentes de las válvulas.

* UNE-EN 736-3:2008 Válvulas. Terminología. Parte 3: Definición de términos.

* UNE-EN 13709:2010 Válvulas industriales. Válvulas de globo y válvulas de globo de retención y regulación de acero.

VÀLVULES DE BOLA DE MATERIAL SINTÈTIC:

UNE-EN ISO 16135:2007 Válvulas industriales. Válvulas esféricas de materiales termoplásticos (ISO 16135:2006).

VÀLVULES AMB ACTUADOR ELÈCTRIC:

Real Decreto 842/2002 de 2 de agosto, por el que se aprueba el Reglamento Electrotécnico de Baja Tensión. REBT 2002.

BN - VÀLVULES, FILTRES, BOMBES I GRUPS DE PRESSIÓ

BN3 - VÀLVULES DE BOLA

BN36 - VÀLVULA D'ESFERA MANUAL PER A UNIÓ A PRESSIÓ

1.- DEFINICIÓ I CONDICIONS DELS ELEMENTS

Vàlvules de bola de 2 o 3 vies, d'accionament manual o amb actuador final elèctric o hidràulic. S'han considerat els tipus següents:

- Vàlvules, d'accionament manual, amb mecanisme de tancament de bola, amb cos metàl·lic o de material sintètic

- Vàlvules amb accionament elèctric, amb mecanisme de tancament de bola

- Vàlvules amb accionament pneumàtic, amb mecanisme de tancament de bola

- S'han considerat els sistemes d'unió següents:

- Connexions per a roscar

- Per a muntar amb brides

- Per a encolar

- Per muntar amb accessoris a pressió

CARACTERÍSTIQUES GENERALS:

Tots els elements han de ser compatibles amb el fluid que transportarà la canonada on s'instal·laran. Els accessoris per a xarxes de subministrament d'aigua potable no han de produir concentracions de substàncies nocives que excedeixin els valors permesos pel RD 140/2003, de 7 de Febrer, i no han de modificar les característiques organolèptiques ni la salubritat del aigua que circularà. S'ha de comprovar en les especificacions subministrades pel fabricant, que la vàlvula és apta per al tipus de fluid de la canonada on s'instal·larà, a la temperatura i pressió previstes.

El fabricant ha de garantir que la vàlvula en posició tancada no permetrà el pas del fluid, i que es podrà maniobrar sense dificultat el mecanisme d'obertura i tancament a la pressió i temperatura

de treball.

El pas lliure que deixa la vàlvula en posició oberta ha de correspondre al diàmetre nominal dels tubs als quals es connecta.

En el cos ha d'haver-hi gravada la pressió de treball.

Pressió de prova segons pressió nominal:

- Pressió nominal 10 bar: ≥ 15 bar

- Pressió nominal 16 bar: ≥ 24 bar

2.- CONDICIONS DE SUBMINISTRAMENT I EMMAGATZEMATGE

Subministrament: En caixes, amb tots els accessoris, peces per als junts i elements de connexió. Les rosques han de portar protectors de plàstic.

Emmagatzematge: En llocs protegits de la intempèrie i d'impactes.

3.- UNITAT I CRITERI D'AMIDAMENT

Unitat d'amidament: la indicada a la descripció de l'element

Criteri d'amidament: quantitat necessària subministrada a l'obra

4.- NORMATIVA DE COMPLIMENT OBLIGATORI

VÀLVULES METÀL·LIQUES:

* UNE-EN 736-1:1996 Válvulas. Terminología. Parte 1: Definición de los tipos de válvulas.

* UNE-EN 736-2:1998 Válvulas. Terminología. Parte 2: Definición de los componentes de las válvulas.

* UNE-EN 736-3:2008 Válvulas. Terminología. Parte 3: Definición de términos.

* UNE-EN 13709:2010 Válvulas industriales. Válvulas de globo y válvulas de globo de retención y regulación de acero.

VÀLVULES DE BOLA DE MATERIAL SINTÈTIC:

UNE-EN ISO 16135:2007 Válvulas industriales. Válvulas esféricas de materiales termoplásticos (ISO 16135:2006).

VÀLVULES AMB ACTUADOR ELÈCTRIC:

Real Decreto 842/2002 de 2 de agosto, por el que se aprueba el Reglamento Electrotécnico de Baja Tensión. REBT 2002.

E - PARTIDES D'OBRA D'EDIFICACIÓ

E8 - REVESTIMENTS

E89 - PINTATS

E898 - PINTAT DE PARAMENTS

0.- ELEMENTS QUE CONTEMPLA EL PLEC

E898J2A0.

1.- DEFINICIÓ I CONDICIONS DE LES PARTIDES D'OBRA EXECUTADES

Preparació i aplicació d'un recobriment de pintura sobre superfícies de materials diversos mitjançant diferents capes aplicades en obra.

S'han considerat els tipus de superfícies següents:

- Superfícies de fusta
- Superfícies metàl·liques (acer, acer galvanitzat, coure)
- Superfícies de ciment, formigó o guix

S'han considerat els elements següents:

- Estructures
- Paraments
- Elements de tancament practicables (portes, finestres, balconeres)
- Elements de protecció (baranes o reixes)

L'execució de la unitat d'obra inclou les operacions següents:

- Preparació de la superfície a pintar, fregat de l'òxid i neteja prèvia si és el cas, amb aplicació de les capes d'emprimació, de protecció o de fons, necessàries i del tipus adequat segons la composició de la pintura d'acabat
- Aplicació successiva, amb els intervals d'assecat, de les capes de pintura d'acabat

CONDICIONS GENERALS:

En el revestiment no hi ha d'haver fissures, bosses ni d'altres defectes.

Ha de tenir el color, la brillantor i la textura uniformes.

PINTAT A L'ESMALT:

Gruix de la pel·lícula seca del revestiment: ≥ 125 micres

2.- CONDICIONS DEL PROCÉS D'EXECUCIÓ

CONDICIONS GENERALS:

S'han d'aturar els treballs si es donen les condicions següents:

- Temperatures inferiors a 5°C o superiors a 30°C
- Humitat relativa de l'aire $> 60\%$
- En exteriors: Velocitat del vent > 50 km/h, Pluja

Si un cop realitzats els treballs es donen aquestes condicions, s'ha de revisar la feina feta 24 h abans i s'han de refer les parts afectades.

Les superfícies d'aplicació han de ser netes i sense pols, taques ni greixos.

S'han de corregir i eliminar els possibles defectes del suport amb massilla, segons les instruccions del fabricant.

No es pot pintar sobre suports molt freds ni sobreescalfats.

El sistema d'aplicació del producte s'ha d'escollir d'acord amb les instruccions del fabricant i l'autorització de la DF.

Quan el revestiment estigui format per més d'una capa, la primera capa s'ha d'aplicar lleugerament diluïda, segons les instruccions del fabricant.

No s'ha d'aplicar una capa si la capa anterior no està completament seca.

S'han d'evitar els treballs que desprendin pols o partícules prop de l'àrea a tractar, abans, durant i després de l'aplicació.

No s'admet la utilització de procediments artificials d'assecatge.

SUPERFÍCIES DE FUSTA:

La fusta no ha d'haver estat atacada per fongs o insectes, ni ha de tenir d'altres defectes.

El contingut d'humitat de la fusta, mesurat en diferents punts i a una fondària mínima de 5 mm, ha de ser inferior a un 15% per a coníferes o fustes toves i a un 12% per a frondoses o fustes dures.

S'han d'eliminar els nusos mal adherits i substituir-los per falques de fusta de les mateixes característiques. Els nusos sans que tenen exsudació de resina s'han de tapar amb goma laca.

Abans de l'aplicació de la 1^o capa s'han de corregir i eliminar els possibles defectes amb massilla, segons les instruccions del fabricant; passar paper de vidre en la direcció de les vetes i eliminar la pols.

SUPERFÍCIES METÀL·LIQUES (ACER, ACER GALVANITZAT, COURE):

Les superfícies d'aplicació han de ser netes i sense pols, taques, greixos ni òxid. En superfícies d'acer, s'han d'eliminar les possibles incrustacions de ciment o de calç i s'ha de desgreixar la superfície. Tot seguit s'han d'aplicar les dues capes d'emprimació antioxidant. La segona s'ha de tenyir lleugerament amb pintura.

SUPERFÍCIES DE CIMENT, FORMIGÓ O GUIX:

La superfície no ha de tenir fissures ni parts engrunades. El suport ha d'estar suficientment sec i endurit per tal de garantir una bona adherència. Ha de tenir una humitat inferior al 6% en pes.

S'han de neutralitzar els àlcalis, les eflorescències, les floridures i les sals.

Temps mínim d'assecatge de la superfície abans d'aplicar la pintura:

- Guix: 3 mesos (hivern); 1 mes (estiu)
- Ciment: 1 mes (hivern); 2 setmanes (estiu)

En superfícies de guix, s'ha de verificar l'adherència del lliscat de guix.

3.- UNITAT I CRITERIS D'AMIDAMENT

PINTAT D'ESTRUCTURES, PARAMENTS DE FUSTA O D'ACER O PORTES ENROTLLLABLES:

m2 de superfície realment pintada segons les especificacions de la DT.

Deducció de la superfície corresponent a obertures:

- Obertures ≤ 1 m2: No es dedueixen
- Obertures > 1 m2 i ≤ 2 m2: Es dedueix el 50%
- Obertures > 2 m2: Es dedueix el 100%

Aquest criteris inclouen la neteja dels elements que configuren l'obertura com és ara, bastiments que s'hagin embrutat.

PINTAT DE PARAMENTS DE CIMENT O GUIX:

m2 de superfície real amidada segons les especificacions de la DT.

Amb deducció de la superfície corresponent a obertures d'acord amb els criteris següents:

- Obertures ≤ 4 m2: No es dedueixen
- Obertures > 4 m: Es dedueix el 100%

Aquests criteris inclouen la superfície dels paraments laterals de l'obertura en una fondària de 30 cm, com a màxim, excepte en el cas d'obertures de més de 4,00 m2, en que aquesta superfície s'ha d'amidar expressament.

Inclouen igualment la neteja dels elements que configuren l'obertura, com ara bastiments que s'hagin embrutat.

4.- NORMATIVA DE COMPLIMENT OBLIGATORI

PER A LA RESTA D'ELEMENTS:

No hi ha normativa de compliment obligatori.

5.- CONDICIONS DE CONTROL D'EXECUCIÓ I DE L'OBRA ACABADA

CONTROL D'EXECUCIÓ. OPERACIONS DE CONTROL:

Els punts de control més destacables són els següents:

- Inspecció visual de la superfície a pintar.
- Acceptació del procediment d'aplicació de la pintura per part de la DF.
- Comprovació de l'assecatge d'una capa abans de procedir a una segona aplicació.

CONTROL D'EXECUCIÓ. CRITERIS DE PRESA DE MOSTRES:

Els controls s'han de realitzar segons les instruccions de la DF.

CONTROL D'EXECUCIÓ. INTERPRETACIÓ DE RESULTATS I ACTUACIONS EN CAS D'INCOMPLIMENT:

Correcció per part del contractista de les irregularitats observades.

La suspensió dels treballs i la correcció de les no conformitats observades aniran a càrrec del Contractista.

CONTROL DE L'OBRA ACABADA. OPERACIONS DE CONTROL:

Inspecció visual de la unitat acabada.

En el control es seguiran els criteris indicats en l'article 7.4 de la part I del CTE.

Determinació del gruix de pel·lícula del recobriment sobre un element metàl·lic (UNE EN ISO 2808)

CONTROL DE L'OBRA ACABADA. CRITERIS DE PRESA DE MOSTRES:

Els controls s'han de realitzar segons les instruccions de la DF.

CONTROL DE L'OBRA ACABADA. INTERPRETACIÓ DE RESULTATS I ACTUACIONS EN CAS D'INCOMPLIMENT:

Correcció per part del contractista de les irregularitats observades.

No es permetrà la continuació dels treballs fins que no estiguin solucionats els errors d'execució.

EB - PROTECCIONS I SENYALITZACIÓ

EB3 - REIXES, MALLES I TEIXITS METÀL·LICS

EB3M - MALLES I TEIXITS METÀL·LICS

0.- ELEMENTS QUE CONTEMPLA EL PLEC

EB3MZ002.

1.- DEFINICIÓ I CONDICIONS DE LES PARTIDES D'OBRA EXECUTADES

Revestiments verticals de paraments interiors o exteriors realitzats amb teixits de malla d'acer inoxidable, col·locats a l'obra en la seva posició definitiva, amb tots els mecanismes de fixació. L'execució de la unitat d'obra inclou les operacions següents:

- Preparació dels teixits (talls, forats, etc.)
- Preparació de la superfície de suport
- Replanteig de l'especejament en el parament i situació de les fixacions
- Fixació de les malles
- Retirada de l'obra de les restes d'emballatges, retalls, etc.

CONDICIONS GENERALS:

Els plànols de muntatge han d'estar aprovats per la DF abans del inici dels treballs.

En els teixits no han d'haver defectes superficials apreciables.

El material ha d'estar aprovat per la DF abans de la seva col·locació.

Les característiques han de ser les especificades en la DT.

Els materials han d'estar subministrats a obra amb els manuals de muntatge, utilització i manteniment, marcatges, etiquetes i declaracions de conformitat que li siguin aplicables, segons la normativa vigent de marcatge CE o altres normatives d'aplicació.

S'ha de protegir la seva superfície de manera que no es produeixin desperfectes.

Ha d'estar subjectada sòlidament al suport amb ancoratges o fixacions mecàniques. Tant els ancoratges com les fixacions mecàniques han d'estar protegits contra la corrosió.

2.- CONDICIONS DEL PROCÉS D'EXECUCIÓ

Abans de començar les feines, s'ha de fer un replanteig previ que ha de ser aprovat per la DF. Cal inspeccionar, netejar i preparar la zona de treball i les zones que quedaran inaccessibles després de la instal·lació, segons les indicacions de la DT o la DF.

La zona on s'instal·la l'element ha de complir amb les especificacions del seu plec de condicions o la indicada per la DF o que les possibles actuacions posteriors o pendents a realitzar en la zona on s'instal·la l'element han de ser compatibles amb els materials a instal·lar.

Abans de procedir al muntatge dels elements, cal localitzar, senyalar i, en cas necessari, protegir els serveis i elements per evitar malmetre'ls durant el muntatge, execució de fixacions als paraments o altres tasques a realitzar.

La manipulació i emmagatzematge dels elements s'ha de realitzar d'acord amb les indicacions de l'emballatge i del fabricant i amb els mitjans auxiliars adequats al pes i volum de l'element.

El muntatge dels elements s'ha de fer seguint les instruccions DT del fabricant o de la DT del projecte.

S'ha de seguir l'ordre de treballs previst a la DT i/o indicades pel fabricant i que resulti més efectiu en funció de la situació, volum i pes dels elements a instal·lar.

Tots els elements s'han d'inspeccionar, abans de la seva col·locació, per comprovar que compleixen amb les especificacions de la DT del projecte i no tenen desperfectes.

Durant el procés de col·locació no s'han de produir desperfectes sobre els elements ni variar les condicions del element subministrat.

Per els teixits fets bàsicament amb espirals i varilles, es col·locarà una varilla per l'interior de la primera i l'última espiral, per ancorar la malla a la superfície desitjada.

Per els teixits de cable i varilles, es col·locarà una barra al principi i al final de la peça.

Els ancoratges han de garantir la protecció contra empentes i cops durant el procés d'instal·lació, i alhora, han de mantenir l'aplomat de l'element fins que quedi definitivament fixat al suport.

Els forats dels ancoratges estaran nets de pols o altres objectes que es puguin haver ficat des del moment de la seva execució fins al moment de la col·locació dels ancoratges.

La fixació s'ha de fer mitjançant perns, plaques de subjecció, molles o tensors. L'elecció depèn del tipus de teixit i de l'ús que s'en faci.

Un cop col·locat el teixit, es procedirà a la retirada de l'obra de tots els materials sobrants com ara embalatges, retalls, etc. i disposar aquests per a la correcta gestió de residus.

Els elements instal·lats, en cas necessari, s'han de protegir per evitar malmetre'ls durant el muntatge d'altres elements o d'acord amb la DT del fabricant o de la DT del projecte.

3.- UNITAT I CRITERIS D'AMIDAMENT

m2 de superfície amidada segons les especificacions de la DT.

4.- NORMATIVA DE COMPLIMENT OBLIGATORI

No hi ha normativa de compliment obligatori.

EE - INSTAL·LACIONS DE CLIMATITZACIÓ, CALEFACCIÓ I VENTILACIÓ MECÀNICA

EE2 - CALDERES

EE21 - CALDERES PER A COMBUSTIBLES FLUIDS

0.- ELEMENTS QUE CONTEMPLA EL PLEC

EE21Z050.

1.- DEFINICIÓ I CONDICIONS DE LES PARTIDES D'OBRA EXECUTADES

Calderes, grups tèrmics i unitats tèrmiques de fosa o de planxa d'acer col·locades. S'han considerat els tipus de col·locació següents:

- Sobre el paviment
- Sobre bancada

L'execució de la unitat d'obra inclou les operacions següents:

Calderes sobre el paviment:

- Col·locació de la caldera recolzada sobre el terra
- Col·locació del cremador
- Connexió als tubs dels diferents serveis
- Prova de servei.

Calderes sobre bancada:

- Col·locació de la caldera sobre planxes metàl·liques damunt la bancada
- Col·locació del cremador
- Connexió als tubs dels diferents serveis
- Prova de servei

A més, en la unitat tèrmica:

- connexió amb els circuits hidràulics

CONDICIONS GENERALS:

Un cop situada en el seu emplaçament han de quedar connectats als diferents serveis, de manera que els tubs respectius no produeixin esforços a la connexió de la caldera.

El broc de sortida de la vàlvula de seguretat ha d'abocar just a la bonera, de manera que se'n vegi fàcilment el vessament.

Si l'electrovàlvula d'entrada de combustible no té cap sistema manual auxiliar d'interrupció, cal incorporar una vàlvula manual d'interrupció a la línia d'arribada de combustible, a prop de la seva connexió a la caldera.

Al voltant de la caldera cal deixar uns espais lliures per a facilitar els futurs treballs de manteniment i neteja.

La posició ha de ser la reflectida a la DT o, en el seu defecte, la indicada per la DF.

Toleràncies d'instal·lació:

- Posició: ± 20 mm
- Aplomat: $\leq 5\%$

2.- CONDICIONS DEL PROCÉS D'EXECUCIÓ

Abans de començar els treballs de muntatge, s'ha de fer un replanteig que ha de ser aprovat per la DF.

El paviment de recolzament de la caldera, i en el seu cas de la bancada, ha de ser de material incombustible, impermeable, ha d'estar anivellat i ha d'haver-hi instal·lada una bonera sifònica. La seva instal·lació no ha d'alterar les característiques de l'element.

Les connexions enroscades o embridades han d'anar segellades amb cinta o junt d'estanquitat, respectivament.

Un cop connectat el motor elèctric, cal fer una prova del sentit de gir.

Cal comprovar la idoneïtat de la tensió disponible d'acord amb la del cremador.

3.- UNITAT I CRITERIS D'AMIDAMENT

Unitat de quantitat instal·lada, mesurada segons les especificacions de la DT.

4.- NORMATIVA DE COMPLIMENT OBLIGATORI

Real Decreto 1027/2007, de 20 de julio, por el que se aprueba el Reglamento de Instalaciones Térmicas en los Edificios. (RITE).

Real Decreto 238/2013, de 5 de abril, por el que se modifican determinados artículos e instrucciones técnicas del Reglamento de Instalaciones Térmicas en los Edificios, aprobado por Real Decreto 1027/2007, de 20 de julio.

Real Decreto 842/2002 de 2 de agosto, por el que se aprueba el Reglamento Electrotécnico de Baja Tensión. REBT 2002.

Real Decreto 919/2006, de 28 de julio, por el que se aprueba el Reglamento técnico de distribución y utilización de combustibles gaseosos y sus instrucciones técnicas complementarias ICG01 a 11.

5.- CONDICIONS DE CONTROL D'EXECUCIÓ I DE L'OBRA ACABADA

CONTROL D'EXECUCIÓ. OPERACIONS DE CONTROL:

Les tasques de control a realitzar són les següents:

- Comprovació de la correcta implantació dels equips a l'obra.
- Comprovació de la correcta execució del muntatge; que els equips i materials instal·lats es corresponen amb els especificats al projecte i els contractats amb l'empresa instal·ladora.
- Control dels elements següents:
 - Caldera
 - Comprovació de l'accessibilitat, emplaçament dels equips per al manteniment i reparació
 - Comprovació de les condicions generals que han de complir les calderes
 - Comprovació dels aparells de control i mesura: Termòmetres, hidròmetres, piròstats, etc.
 - Control funcionament equips de control i mesura.
 - Verificació presència d'elements de seguretat, requerits segons tipus de caldera
 - Control funcionament de tots els elements de seguretat
 - Verificació taratge de vàlvules de seguretat.
 - Cremador
 - Comprovació de les condicions generals que han de complir els cremadors.
 - Registre del Ministeri d'Indústria
 - Verificar el control autonòmic del cremador
 - Identificació
 - Comprovació dels elements de seguretat, presència i funcionament en cremadors de combustible líquid:
 - Control de flama
 - Dispositius de pre-escombratge quan no hi hagi flama permanent
 - Tall combustible per tall de llum
 - Comprovació dels elements de seguretat, presència i funcionament en cremadors de combustibles gasosos
 - Comprovació dels elements de seguretat, presència i funcionament en cremadors de combustible
 - Control de flama
 - Dispositiu d'escombrada prèvia quan no hi hagi flama permanent
 - Pressòstat de mínima del gas
 - Tall de combustible per falta d'aire i tall de llum
 - Verificar el no accionament automàtic quan es talla el combustible per motius de seguretat.
 - Verificar la regulació del cremador segons la taula 2.4.1.1 del RITE.
- Local d'ubicació de les calderes:
 - S'han de comprovar les condicions del local establertes segons RITE.
 - Accessos: S'han de verificar segons Codi Tècnic Edificació DB-SI.
 - S'ha de verificar la presència d'un desguàs, d'il·luminació suficient i protecció contra incendis segons Codi Tècnic Edificació .
 - S'ha de verificar la presència de cartells indicadors
 - S'ha de verificar la instal·lació. Interruptor de tall subministrament elèctric general de la sala des de l'exterior
 - S'ha de verificar la ventilació de la sala de calderes
 - A instal·lacions amb combustible gasós s'ha de verificar el que s'exposa en la norma UNE 60.601 i UNE 60.670 per instal·lacions de calderes de gas per a calefacció i/o aigua calenta sanitària de potència superior a 70 kW.
 - Especialment característiques de la sala i instal·lació de gas a la sala de calderes.
 - Un cop finalitzada la instal·lació s'han de realitzar les proves específiques previstes al RITE.
- Certificat de garantia de fabricant, d'acord amb la llei vigent de defensa de consumidors i

usuaris.

CONTROL D'EXECUCIÓ. CRITERIS DE PRESA DE MOSTRES:

S'han de controlar tots els equips de calderes, cremadors i la sala on estan ubicats, especialment en instal·lacions subjectes a una posterior legalització.

CONTROL DE L'OBRA ACABADA. OPERACIONS DE CONTROL:

Les tasques de control a realitzar són les següents:

- Certificat de posta en marxa de fabricant
- Manteniment de la instal·lació segons RITE
- Realització d'informe amb els resultats del control efectuat.

CONTROL DE L'OBRA ACABADA. INTERPRETACIÓ DE RESULTATS I ACTUACIONS EN CAS D'INCOMPLIMENT:

En cas de resultats negatius i detecció d'anomalies s'ha de procedir a la reparació o a la substitució total o parcial dels equips.

EE - INSTAL·LACIONS DE CLIMATITZACIÓ, CALEFACCIÓ I VENTILACIÓ MECÀNICA

EEU - MATERIALS AUXILIARS PER A INSTAL·LACIONS DE CLIMATITZACIÓ, CALEFACCIÓ I VENTILACIÓ MECÀNICA

EEU5 - TERMÒMETRES

0.- ELEMENTS QUE CONTEMPLA EL PLEC

EEU57955.

1.- DEFINICIÓ I CONDICIONS DE LES PARTIDES D'OBRA EXECUTADES

Termòmetres bimetàlics o de mercuri instal·lats en canonada.

S'han considerat els tipus de col·locació següents:

- Amb abraçadora
- Amb beina roscada

L'execució de la unitat d'obra inclou les operacions següents:

- Col·locació i fixació de l'aparell a la canonada
- Prova de servei

CONDICIONS GENERALS:

El termòmetre ha d'estar instal·lat de forma que pugui deixar-se fora de servei i fer la seva substitució amb l'equip funcionant.

Ha de portar una placa metàl·lica d'identificació per a localització en l'esquema de la instal·lació.

Ha de portar indicat de forma visible la temperatura màxima de servei.

Ha d'estar ubicat on fàcilment es pugui veure la posició de l'escala indicadora del mateix.

La posició ha de ser la reflectida a la DT o, en el seu defecte, la indicada per la DF.

No pot estar col·locat a sobre o al costat de l'element que distorsioni les seves mesures com ara radiadors, difusors etc.

2.- CONDICIONS DEL PROCÉS D'EXECUCIÓ

COL·LOCAT AMB ABRAÇADORA:

La tensió de l'abraçadora ha de ser suficient per a la seva fixació

COL·LOCATS AMB BEINA ROSCADA:

Les unions roscades s'han de preparar amb estopa, pasta o cintes d'estanquitat.

L'enroscada, en el seu cas, s'ha de fer sense forçar ni malmetre la rosca.

3.- UNITAT I CRITERIS D'AMIDAMENT

Unitat de quantitat instal·lada, mesurada segons les especificacions de la DT.

4.- NORMATIVA DE COMPLIMENT OBLIGATORI

Real Decreto 1027/2007, de 20 de julio, por el que se aprueba el Reglamento de Instalaciones Térmicas en los Edificios. (RITE).

Real Decreto 238/2013, de 5 de abril, por el que se modifican determinados artículos e instrucciones técnicas del Reglamento de Instalaciones Térmicas en los Edificios, aprobado por Real Decreto 1027/2007, de 20 de julio.

UNE 9111:1987 Calderas y aparatos a presión. Termómetros. Selección e instalación.

5.- CONDICIONS DE CONTROL D'EXECUCIÓ I DE L'OBRA ACABADA

CONTROL D'EXECUCIÓ. OPERACIONS DE CONTROL:

Les tasques de control a realitzar són les següents:

- Comprovació de la correcta implantació dels equips a l'obra.
- Verificació de la instal·lació de tots els aparells previstos en projecte.

CONTROL DE L'OBRA ACABADA. OPERACIONS DE CONTROL:

Les tasques de control a realitzar són les següents:

- Proves finals globals a tota la instal·lació:
 - Prova de funcionament. S'ha de realitzar al fer les proves de funcionament dels equips als que estan instal·lats els elements de regulació, calderes, climatitzadors, fan-coils, etc.

CRITERIS DE PRESA DE MOSTRES:

S'ha de comprovar el funcionament i l'execució de la instal·lació de forma global. En qualsevol altre cas la DF ha de determinar la intensitat de la presa de mostres.

INTERPRETACIÓ DE RESULTATS I ACTUACIONS EN CAS D'INCOMPLIMENT:

En cas de resultats negatius i anomalies, s'han de corregir els defectes sempre que sigui possible, en cas contrari s'ha de substituir el material afectat.

EE - INSTAL·LACIONS DE CLIMATITZACIÓ, CALEFACCIÓ I VENTILACIÓ MECÀNICA

EEZ - ELEMENTS ESPECIALS PER A INSTAL·LACIONS DE CLIMATITZACIÓ, CALEFACCIÓ I VENTILACIÓ MECÀNICA

EEZ5 - ELEMENTS ESPECIALS PER A EMISORS (PER AIGUA)

0.- ELEMENTS QUE CONTEMPLA EL PLEC

EEZ5V002.

1.- DEFINICIÓ I CONDICIONS DE LES PARTIDES D'OBRA EXECUTADES

Conjunt de valvuleria per a radiadors.

L'execució de la unitat d'obra inclou les operacions següents:

- Muntatge dels accessoris del radiador (purgador, detentor, etc.)
- Connexió al circuit d'aigua
- Prova de servei
- Retirada de l'obra de les restes d'emballatges, retalls de tubs, etc.

CONDICIONS GENERALS:

L'aixeta d'entrada d'aigua ha de quedar instal·lada a una de les connexions superiors del radiador i a l'altra s'hi ha de connectar el purgador. A una connexió inferior hi ha d'haver una vàlvula de retorn i a l'altra el tap cec. Totes les connexions s'han de fer amb el tap i la reducció corresponents.

Tots els elements de maniobra, control i connexió han de quedar visibles i accessibles per al seu manteniment.

No s'han de transmetre esforços entre els elements de la instal·lació i el conjunt d'accessoris i vàlvules del radiador.

No hi han d'haver fuites en cap de les connexions.

Cal deixar el radiador en condicions de funcionament.

Ha d'estar feta la prova d'instal·lació.

2.- CONDICIONS DEL PROCÉS D'EXECUCIÓ

Abans de començar els treballs de muntatge, s'ha de fer un replanteig que ha de ser aprovat per la DF.

El procés de muntatge s'ha de fer seguint les instruccions de la DT del fabricant. S'ha de seguir la seqüència de muntatge proposada per aquest.

No es retiraran les proteccions de les boques de connexió fins que no es procedeixi a la seva unió.

La seva instal·lació no ha d'alterar les característiques de l'element.

Tots els elements s'han d'inspeccionar abans de la seva col·locació.

S'ha de comprovar que les característiques del producte corresponen a les especificades al projecte.

Un cop acabades les feines de muntatge es procedirà a la retirada de l'obra de tot el material sobrant (restes d'emballatges, retalls de tubs, etc.).

3.- UNITAT I CRITERIS D'AMIDAMENT

Unitat de quantitat instal·lada, mesurada segons les especificacions de la DT.

4.- NORMATIVA DE COMPLIMENT OBLIGATORI

Real Decreto 1027/2007, de 20 de julio, por el que se aprueba el Reglamento de Instalaciones Térmicas en los Edificios. (RITE).

Real Decreto 238/2013, de 5 de abril, por el que se modifican determinados artículos e instrucciones técnicas del Reglamento de Instalaciones Térmicas en los Edificios, aprobado por Real Decreto 1027/2007, de 20 de julio.

EF - TUBS I ACCESSORIS PER A GASOS I FLUIDS

EF4 - TUBS D'ACER INOXIDABLE

0.- ELEMENTS QUE CONTEMPLA EL PLEC

EF423BFC.

1.- DEFINICIÓ I CONDICIONS DE LES PARTIDES D'OBRA EXECUTADES

Conduccions amb tub d'acer inoxidable, col·locades i amb els seus elements auxiliars de connexió. S'han considerat els tipus d'unió següents:

- Connectat mitjançant unió premsada

S'han considerat els tipus de col·locació següents:

- Col·locació superficial
- Encastat

S'han considerat els graus de dificultat de muntatge següents:

- Grau baix, que correspon a una xarxa de trams llargs, amb pocs accessoris i situada un llocs fàcilment accessibles (muntants, etc.)
- Grau mitjà, que correspon a una xarxa equilibrada en trams lineals i amb accessoris (distribucions d'aigua, gas, calefacció, etc.)
- Grau alt, que correspon a una xarxa amb predomini d'accessoris sobre trams rectes (sala de calderes, escalfadors, etc.)

L'execució de la unitat d'obra inclou les operacions següents:

- Replanteig del traçat
- Muntatge en la seva posició definitiva
- Execució de totes les unions necessàries
- Retirada de l'obra de retalls de tubs, materials per a junts, etc.

CONDICIONS GENERALS:

La posició ha de ser la reflectida a la DT o, en el seu defecte, la indicada per la DF.

Les unions han de ser estanques.

Tots els materials que intervenen en la instal·lació han de ser compatibles entre si.

Les tuberies per les que circulen gasos amb presència eventual de condensats, han de tenir un pendent mínim del 0,5% per a possibilitar l'evacuació d'aquests condensats.

La superfície del tub o del calorifugant, si n'hi ha d'haver, ha d'estar a ≥ 300 mm de qualsevol conductor elèctric i s'ha de procurar que passi per sota.

La canonada que, en règim de treball, s'escalfi, s'ha de separar de les veïnes ≥ 250 mm.

Les conduccions que portin aigua freda han d'anar isolades amb una barrera de vapor, igual o superior a 200 MPa m s/g

El pas a través d'elements estructurals s'ha de fer amb passamurs i l'espai que quedi s'ha d'omplir amb material elàstic. Els passamurs han de sobresortir ≥ 3 mm del parament. Dins del passamurs no hi pot quedar cap accessori.

La canonada no pot travessar xemeneies ni conductes.

TUBS COL·LOCATS SUPERFICIALMENT:

Els tubs han de ser accessibles. Les canonades s'han d'estendre perpendicularment o paral·lelament respecte a l'estructura de l'edifici. Les horitzontals han de passar preferentment a prop del paviment o del sostre.

La separació entre els tubs o entre aquests i els paraments ha de ser ≥ 30 mm. Aquesta separació ha d'augmentar convenientment si han d'anar aïllats.

Els dispositius de suport han d'estar situats de tal manera que garanteixin l'estabilitat i l'alineació del tub.

Els suports s'han de fixar amb tacs i visos. Entre el suport i el tub s'ha d'interposar una anella elàstica. El suport no s'ha de soldar al tub.

No es poden transmetre esforços entre la canonada i els elements que la suporten.

Separació màxima entre suports (en metres):

	Diàmetre del tub (mm)			
	6 - 8	12 - 22	28 - 54	64 - 108
Trams verticals	$\leq 1,8$	$\leq 2,4$	≤ 3	$\leq 3,7$
Trams horitzontals	$\leq 1,2$	$\leq 1,8$	$\leq 2,4$	≤ 3

Toleràncies d'instal·lació:

- Nivell o aplomat: ≤ 2 mm/m, ≤ 15 mm/total

TUBS ENCASTATS:

Cal assegurar-se que el medi que l'envolta no sigui agressiu.

Han de disposar d'un tractament anticorrosiu adequat i anar dins de beines de protecció adequada, que permeti la lliure dilatació.

S'han de preveure registres i el traçat amb pendent per al seu buidatge o purga.

Toleràncies d'instal·lació:

- Nivell o aplomat: ≤ 2 mm/m, ≤ 15 mm/total

2.- CONDICIONS DEL PROCÉS D'EXECUCIÓ

CONDICIONS GENERALS:

Abans de començar els treballs de muntatge, s'ha de fer un replanteig que ha de ser aprovat per la DF.

Tots els elements s'han d'inspeccionar abans de la seva col·locació.

La seva instal·lació no ha d'alterar les característiques dels elements.

Les connexions a la xarxa de servei s'han de fer un cop tallat el subministrament.

Cada cop que s'interromp el muntatge, cal tapar els extrems oberts.

Un cop acabada la instal·lació s'ha de netejar interiorment i fer-hi passar un dissolvent d'olis i greixos.

3.- UNITAT I CRITERIS D'AMIDAMENT

m de llargària instal·lada, amidada segons les especificacions de la DT, entre els eixos dels elements o dels punts per connectar.

Aquest criteri inclou les pèrdues de material com a conseqüència dels retalls.

4.- NORMATIVA DE COMPLIMENT OBLIGATORI

La normativa ha de ser l'específica a l'ús a què es destini.

K - PARTIDES D'OBRA DE REHABILITACIÓ-RESTAURACIÓ D'EDI

K2 - DEMOLICIONS, ENDERROCS, MOVIMENTS DE TERRES I GESTIÓ DE RESIDUS

K2R - GESTIÓ DE RESIDUS

K2R6 - CÀRREGA I TRANSPORT DE RESIDUS DE CONSTRUCCIÓ O DEMOLICIÓ A INSTAL·LACIÓ AUTORITZADA DE GESTIÓ DE RESIDUS

0.- ELEMENTS QUE CONTEMPLA EL PLEC

K2R641E0.

1.- DEFINICIÓ I CONDICIONS DE LES PARTIDES D'OBRA EXECUTADES

Operacions destinades a la gestió dels residus generats en l'obra: residu de construcció o demolició o material d'excavació.

S'han considerat les operacions següents:

- Transport o càrrega i transport del residu: material procedent d'excavació o residu de construcció o demolició
- Subministrament i recollida del contenidor dels residus

CÀRREGA I TRANSPORT DE MATERIAL D'EXCAVACIÓ I RESIDUS:

L'operació de càrrega s'ha de fer amb les precaucions necessàries per a aconseguir unes condicions de seguretat suficients.

S'ha d'evitar que es barregin terres no contaminades procedents d'excavació no contaminats amb altres residus d'enderroc, o terres contaminades.

Els vehicles de transport han de portar els elements adequats a fi d'evitar alteracions perjudicials del material.

El contenidor ha d'estar adaptat al material que ha de transportar.

El trajecte que s'ha de recórrer ha de complir les condicions d'amplària lliure i de pendent adequades a la maquinària que s'utilitzi.

TRANSPORT DINS DE LA OBRA:

Transport de terres i material d'excavació o del rebaix, o residus de la construcció, entre dos punts de la mateixa obra.

Les àrees d'abocada han de ser les que defineixi el "Pla de Gestió de Residus de la Construcció i Enderrocs" de l'obra.

L'abocada s'ha de fer al lloc i amb el gruix de capa indicats al "Pla de Gestió de Residus de la Construcció i els Enderrocs" de l'obra.

Les terres han de complir les especificacions del seu plec de condicions en funció del seu ús, i cal que tinguin l'aprovació de la DF.

TRANSPORT A INSTAL·LACIÓ EXTERNA DE GESTIÓ DE RESIDUS:

El material de rebuig que el "Pla de Gestió de Residus de la Construcció i els Enderrocs" i el que la DF no accepti per a reutilitzar en obra, s'ha de transportar a una instal·lació externa autoritzada, per tal de rebre el tractament definitiu.

El contractista ha de lliurar al promotor un certificat on s'indiqui, com a mínim:

- Identificació del productor dels residus
- Identificació del posseïdor dels residus
- Identificació de l'obra de la qual prové el residu i en el seu cas, el número de llicència d'obra
- Identificació del gestor autoritzat que ha rebut el residu i si aquet no fa la gestió de valorització o eliminació final del residu, la identificació, cal indicar també qui farà aquesta gestió
- Quantitat en t i m3 del residu gestionat i la seva codificació segons codi LER

2.- CONDICIONS DEL PROCÉS D'EXECUCIÓ

CÀRREGA I TRANSPORT DE MATERIAL D'EXCAVACIÓ I RESIDUS:

El transport s'ha de realitzar en un vehicle adequat, per al material que es desitgi transportar, proveït dels elements que calen per al seu desplaçament correcte.

Durant el transport s'ha de protegir el material de manera que no es produeixin pèrdues en els trajectes utilitzats.

RESIDUS DE LA CONSTRUCCIÓ:

La manipulació dels materials s'ha de fer amb les proteccions adequades a la perillositat del mateix.

3.- UNITAT I CRITERIS D'AMIDAMENT

TRANSPORT DE MATERIAL D'EXCAVACIÓ O RESIDUS:

m3 de volum amidat amb el criteri de la partida d'obra d'excavació que li correspongui, incrementat amb el coeficient d'esponjament indicat en el plec de condicions tècniques, o qualsevol altre acceptat prèviament i expressament per la DF.

La unitat d'obra no inclou les despeses d'abocament ni de manteniment de l'abocador.

RESIDUS DE LA CONSTRUCCIÓ:

Es considera un increment per esponjament d'un 35%.

4.- NORMATIVA DE COMPLIMENT OBLIGATORI

Real Decreto 105/2008, de 1 de febrero, por el que se regula la producción y gestión de los residuos de construcción y demolición.

Decret Legislatiu 1/2009, de 21 de juliol, pel qual s'aprova el Text refós de la Llei reguladora dels residus.

Orden MAM/304/2002, de 8 de febrero, por la cual se publican las operaciones de valorización y eliminación de residuos y la lista europea de residuos.

Corrección de errores de la Orden MAM/304/2002, de 8 de febrero, por la que se publican las operaciones de valorización y eliminación de residuos y lista europea de residuos.

Real Decreto 108/1991, de 1 de febrero, sobre la prevención y reducción de la contaminación del medio ambiente producida por el amianto.

Decret 89/2010, de 29 de juny, pel qual s'aprova el Programa de gestió de residus de la construcció de Catalunya (PROGROC), es regula la producció i gestió dels residus de la construcció i demolició, i el cànon sobre la deposició controlada dels residus de la construcció.

Real Decreto 553/2020, de 2 de junio, por el que se regula el traslado de residuos en el interior del territorio del Estado.

Decret 152/2017, de 17 d'octubre, sobre la classificació, la codificació i les vies de gestió dels residus a Catalunya.

K2 - DEMOLICIONS, ENDERROCS, MOVIMENTS DE TERRES I GESTIÓ DE RESIDUS

K2R - GESTIÓ DE RESIDUS

K2RA - DISPOSICIÓ DE RESIDUS A INSTAL·LACIO AUTORITZADA DE GESTIÓ DE RESIDUS

0.- ELEMENTS QUE CONTEMPLA EL PLEC

K2RA72F1,K2RA8680.

1.- DEFINICIÓ I CONDICIONS DE LES PARTIDES D'OBRA EXECUTADES

Operacions destinades a la gestió dels residus generats en l'obra: residu de construcció o demolició o material d'excavació.

S'han considerat les operacions següents:

- Deposició del residu no reutilitzat en la instal·lació autoritzada de gestió on se li aplicarà el tractament de valorització, selecció i emmagatzematge o eliminació

DISPOSICIÓ DE RESIDUS:

Cada fracció s'ha de dipositar al lloc adequat legalment autoritzat per a que se li apliqui el tipus de tractament especificat en la DT: valorització, emmagatzematge o eliminació.

2.- CONDICIONS DEL PROCÉS D'EXECUCIÓ

RESIDUS DE LA CONSTRUCCIÓ:

La manipulació dels materials s'ha de fer amb les proteccions adequades a la perillositat del mateix.

3.- UNITAT I CRITERIS D'AMIDAMENT

DISPOSICIÓ DE RESIDUS DE CONSTRUCCIÓ O DEMOLICIO INERTS O NO ESPECIALS I DE MATERIAL D'EXCAVACIÓ: m3 de volum de cada tipus de residu dipositat a l'abocador o centre de recollida corresponent.

DISPOSICIÓ DE RESIDUS DE CONSTRUCCIÓ O DEMOLICIO ESPECIALS:

kg de pes de cada tipus de residu dipositat a l'abocador o centre de recollida corresponent.

DISPOSICIÓ DE RESIDUS:

La unitat d'obra inclou totes les despeses per la disposició de cada tipus de residu al centre corresponent.

Inclou el cànon d'abocament del residu a dipòsit controlat segons el que determina la Llei 8/2008, el pagament del qual queda suspès segons la Llei 7/2011.

La empresa receptora del residu ha de facilitar al constructor la informació necessària per complimentar el certificat de disposició de residus, d'acord amb l'article 5.3 del REAL DECRETO 105/2008.

4.- NORMATIVA DE COMPLIMENT OBLIGATORI

Real Decreto 105/2008, de 1 de febrero, por el que se regula la producción y gestión de los residuos de construcción y demolición.

Decret Legislatiu 1/2009, de 21 de juliol, pel qual s'aprova el Text refós de la Llei reguladora dels residus.

Ley 7/2022, de 8 de abril, de residuos y suelos contaminados para una economía circular.

Real Decreto 108/1991, de 1 de febrero, sobre la prevención y reducción de la contaminación del medio ambiente producida por el amianto.

Llei 8/2008, del 10 de juliol, de finançament de les infraestructures de gestió dels residus i dels cànon sobre la disposició del rebuig dels residus.

Llei 7/2011, del 27 de juliol, de mesures fiscals i financeres.

Decret 89/2010, de 29 de juny, pel qual s'aprova el Programa de gestió de residus de la construcció de Catalunya (PROGROC), es regula la producció i gestió dels residus de la construcció i demolició, i el cànon sobre la deposició controlada dels residus de la construcció.

Decret 152/2017, de 17 d'octubre, sobre la classificació, la codificació i les vies de gestió dels residus a Catalunya.

P - PARTIDES D'OBRA I CONJUNTS

PA - TANCAMENTS I DIVISÒRIES PRACTICABLES

PA1 - TANCAMENTS PRACTICABLES DE FUSTA

PA10- - TANCAMENT FIX DE FUSTA, COL·LOCAT

1.- DEFINICIÓ I CONDICIONS DE LES PARTIDES D'OBRA EXECUTADES

Finestres o balconeres de fusta per a pintar o envernissar, amb tots els seus mecanismes per a un correcte funcionament d'obertura i tancament, col·locades sobre un bastiment de base o directament sobre la fàbrica.

L'execució de la unitat d'obra inclou les operacions següents:

- Replanteig
- Col·locació, aplomat i anivellat de la finestra o balconera
- Subjecció definitiva a la paret o bastiment de base i segellat
- Eliminació de rigiditzadors i tapat de forats si és el cas
- Col·locació dels mecanismes
- Neteja de tots els elements

CONDICIONS GENERALS:

Ha d'obrir i tancar correctament.

El bastiment ha d'estar ben aplomat, sense deformacions dels angles, al nivell i al pla previstos. No ha de gravitar cap tipus de càrrega sobre el bastiment.

El bastiment ha d'estar travat a l'obra amb ancoratges galvanitzats, separats 60 cm com a màxim, i a menys de 30 cm dels extrems.

Els ribets i els junts de materials tous han de ser nets i han de quedar lliures.

D'acord amb l'envidrament que porti ha de complir els valors d'aïllament tèrmic i acústic previstos. Una vegada col·locada la finestra o balconera ha de mantenir els valors de permeabilitat a l'aire, estanquitat a l'aigua i resistència al vent indicats a la DT.

Franquícia entre la fulla i el bastiment: $\leq 0,2$ cm

Toleràncies d'execució:

- Replanteig: ± 10 mm
- Nivell previst: ± 5 mm
- Horitzontalitat: ± 1 mm/m
- Aplomat: ± 2 mm/m
- Pla previst del bastiment respecte de la paret: ± 2 mm

2.- CONDICIONS DEL PROCÉS D'EXECUCIÓ

Per a la col·locació del bastiment s'han de preveure els gruixos dels acabats del parament o del suport al qual estigui subjecte.

S'ha de col·locar amb l'ajut d'elements que garanteixin la protecció del bastiment contra l'impacte durant tot el procés constructiu, i d'altres que mantinguin l'escairat fins que quedi ben travat.

En treure aquestes proteccions s'han de tapar els forats amb materials adequats.

Quan la finestra o balconera van directament col·locades sobre l'obra, el bastiment s'ha de travar a la paret a mesura que aquesta es va aixecant.

3.- UNITAT I CRITERI D'AMIDAMENT

Unitat mesurada segons les especificacions de la DT.

COL·LOCACIÓ SOBRE FÀBRICA:

La unitat d'obra no inclou el cost de la col·locació del bastiment, que és imputable a la unitat d'obra d'execució de la paret on va col·locat si la superfície del bastiment és igual o inferior a 4 m², o a una unitat d'obra específica de col·locació de bastiments en altre cas.

4.- NORMATIVA DE COMPLIMENT OBLIGATORI

No hi ha normativa de compliment obligatori.

PE - INSTAL·LACIONS DE CLIMATITZACIÓ, CALEFACCIÓ I VENTILACIÓ MECÀNICA

PE3 - EMISSORS (PER AIGUA)

PE36 - RADIADORS D'ALUMINI

PE361- - RADIADOR D'ALUMINI, COL·LOCAT

1.- DEFINICIÓ I CONDICIONS DE LES PARTIDES D'OBRA EXECUTADES

Radiadors muntats sobre suports encastats o fixats mecànicament al parament.

L'execució de la unitat d'obra inclou les operacions següents:

- Replanteig de la posició del radiador
- Col·locació dels suports
- Fixació del radiador als suports
- Comprovació de la unitat d'obra
- Retirada dels embalatges i restes de materials

CONDICIONS GENERALS:

Els suports han de quedar fixats sòlidament al parament.

La posició ha de ser la reflectida a la DT o, en el seu defecte, la indicada per la DF.

El radiador ha d'estar penjat amb el número de suports previstos, i pels punts previstos. El muntatge ha d'estar fet segons la DT del fabricant i dels reglaments vigents.

Cal que quedi suficientment separat dels paraments que l'envolten, de manera que es puguin instal·lar i manipular fàcilment els accessoris necessaris per al seu funcionament.

Tots els materials que intervenen en la instal·lació han de ser compatibles entre si.

El radiador ha de quedar sensiblement horitzontal, recolzat sobre els suports.

Toleràncies d'instal·lació:

- Posició: ± 20 mm
- Aplomat (posició vertical): ± 3 mm
- Horitzontalitat (posició horitzontal): ± 3 mm

2.- CONDICIONS DEL PROCÉS D'EXECUCIÓ

Abans de començar els treballs de muntatge, s'ha de fer un replanteig que ha de ser aprovat per la DF.

El muntatge s'ha de fer seguint les instruccions de la documentació tècnica del fabricant. S'ha de seguir la seqüència de muntatge proposada pel fabricant.

Tots els elements s'han d'inspeccionar abans de la seva col·locació.

S'ha de comprovar que les característiques tècniques de l'aparell corresponguin a les especificades al projecte.

No es retiraran les proteccions de les boques de connexió durant la col·locació del radiador.

Un cop instal·lat l'equip, s'ha de procedir a la retirada de l'obra de tots els materials sobrants com ara embalatges, retalls de tubs, etc.

3.- UNITAT I CRITERI D'AMIDAMENT

Unitat de quantitat instal·lada, mesurada segons les especificacions de la DT.

4.- NORMATIVA DE COMPLIMENT OBLIGATORI

Real Decreto 1027/2007, de 20 de julio, por el que se aprueba el Reglamento de Instalaciones Térmicas en los Edificios. (RITE).

* Orden de 16 de mayo de 1975, por la que se aprueba la Norma Tecnológica de la Edificación.

NTE-ICR/1975: Instalaciones de climatización. Radiación.

5.- CONDICIONS DE CONTROL D'EXECUCIÓ I DE L'OBRA ACABADA

CONTROL D'EXECUCIÓ. OPERACIONS DE CONTROL:

Les tasques de control a realitzar són les següents:

- Comprovació de la correcta implantació dels equips a l'obra.
- Control del procés del muntatge, verificar la correcta execució de la instal·lació.
- Control de la situació dels radiadors:
- Accessibilitat per al manteniment i reparació
- Número màxim d'elements
- Separació i número de suports
- Control de la connexió amb xarxa de distribució d'aigua calenta:
- No formació de bosses d'aire, presència de purgadors
- Verificació dels suports dels radiadors, comprovar que no pressionin canalitzacions
- Proves finals d'estanquitat, de lliure dilatació i de funcionament a tota la instal·lació segons UNE EN 12599:01 i RITE.

CONTROL DE L'OBRA ACABADA. OPERACIONS DE CONTROL:

Les tasques de control a realitzar són les següents:

- Ajust i equilibrat segons la IT 2.3 del RITE.
- Certificat de garantia de fabricant, d'acord amb la llei vigent de defensa de consumidors i usuaris.
- Manteniment de la instal·lació.
- Realització d'informe amb els resultats del control efectuat.

CRITERIS DE PRESA DE MOSTRES:

S'ha de comprovar un nombre d'aparells, determinat en cada cas per la DF, s'ha de comprovar especialment els situats en zones més desfavorables i s'ha de procurar mostrejar les diferents zones.

INTERPRETACIÓ DE RESULTATS I ACTUACIONS EN CAS D'INCOMPLIMENT:

En cas de resultats negatius i anomalies, s'han de corregir els defectes sempre que sigui possible,

en cas contrari s'ha de substituir el material afectat.

PE - INSTAL·LACIONS DE CLIMATITZACIÓ, CALEFACCIÓ I VENTILACIÓ MECÀNICA

PEU - ELEMENTS AUXILIARS PER A INSTAL·LACIONS DE CLIMATITZACIÓ, CALEFACCIÓ I VENTILACIÓ MECÀNICA

PEUC- - PURGADOR AUTOMÀTIC, COL·LOCAT

0.- ELEMENTS QUE CONTEMPLA EL PLEC

PEUC-Z012.

1.- DEFINICIÓ I CONDICIONS DE LES PARTIDES D'OBRA EXECUTADES

Purgadors de llautó de posició vertical amb connexió per rosca instal·lats.

L'execució de la unitat d'obra inclou les operacions següents:

- Preparació del tub que ha de rebre el purgador amb mini, estopa o pasta i cintes
- Roscat del purgador al tub
- Prova de servei

CONDICIONS GENERALS:

Ha d'estar situat a la posició reflectida a la DT, tant pel que fa a la situació espacial, com a la posició dins de l'esquema.

S'ha d'instal·lar el circuit d'anada, 1,5 m per sobre de l'última derivació.

Ha de ser estanc a la pressió i temperatura de treball.

Ha d'estar proveït d'un recipient de desguàs connectat a la xarxa de sanejament.

Si el tub al que es connecta és d'acer, el junt d'estanquitat s'ha de fer amb mini i estopa, pastes o cinta.

Si el tub al que es connecta és de coure, es disposarà una peça especial de llautó roscada al purgador i soldada per capilaritat al tub de coure.

El seu eix principal ha de ser vertical.

Toleràncies d'execució:

- Replanteig: ± 10 mm
- Nivell: ± 10 mm
- Verticalitat: ± 2 mm/10 cm

2.- CONDICIONS DEL PROCÉS D'EXECUCIÓ

La seva instal·lació no ha d'alterar les característiques de l'element.

Tots els elements s'han d'inspeccionar abans de la seva col·locació.

S'ha de comprovar que les característiques tècniques de l'aparell corresponguin a les especificades al projecte.

3.- UNITAT I CRITERI D'AMIDAMENT

Unitat de quantitat instal·lada, mesurada segons les especificacions de la DT.

4.- NORMATIVA DE COMPLIMENT OBLIGATORI

Real Decreto 1027/2007, de 20 de julio, por el que se aprueba el Reglamento de Instalaciones Térmicas en los Edificios. (RITE).

* Orden de 16 de mayo de 1975, por la que se aprueba la Norma Tecnológica de la Edificación.

NTE-ICR/1975: Instalaciones de climatización. Radiación.

* Orden de 26 de septiembre de 1973, por la que se aprueba la Norma Tecnológica de la Edificación.

NTE-IFC/1973: Instalaciones de fontanería. Agua caliente.

PE - INSTAL·LACIONS DE CLIMATITZACIÓ, CALEFACCIÓ I VENTILACIÓ MECÀNICA

PEZ - ELEMENTS ESPECIALS PER A INSTAL·LACIONS DE CLIMATITZACIÓ, CALEFACCIÓ I VENTILACIÓ MECÀNICA

PEZ3- - CONJUNT DE VALVULERIA PER A RADIADOR

0.- ELEMENTS QUE CONTEMPLA EL PLEC

PEZ3-6G68.

1.- DEFINICIÓ I CONDICIONS DE LES PARTIDES D'OBRA EXECUTADES

Conjunt de valvuleria per a radiadors.

L'execució de la unitat d'obra inclou les operacions següents:

- Muntatge dels accessoris del radiador (purgador, detentor, etc.)
- Connexió al circuit d'aigua
- Prova de servei
- Retirada de l'obra de les restes d'emalatges, retalls de tubs, etc.

CONDICIONS GENERALS:

L'aixeta d'entrada d'aigua ha de quedar instal·lada a una de les connexions superiors del radiador i a l'altra s'hi ha de connectar el purgador. A una connexió inferior hi ha d'haver una vàlvula de retorn i a l'altra el tap cec. Totes les connexions s'han de fer amb el tap i la reducció corresponents.

Tots els elements de maniobra, control i connexió han de quedar visibles i accessibles per al seu manteniment.

No s'han de transmetre esforços entre els elements de la instal·lació i el conjunt d'accessoris i vàlvules del radiador.

No hi han d'haver fuites en cap de les connexions.

Cal deixar el radiador en condicions de funcionament.

Ha d'estar feta la prova d'instal·lació.

2.- CONDICIONS DEL PROCÉS D'EXECUCIÓ

Abans de començar els treballs de muntatge, s'ha de fer un replanteig que ha de ser aprovat per la DF.

El procés de muntatge s'ha de fer seguint les instruccions de la DT del fabricant. S'ha de seguir la seqüència de muntatge proposada per aquest.

No es retiraran les proteccions de les boques de connexió fins que no es procedeixi a la seva unió.

La seva instal·lació no ha d'alterar les característiques de l'element.

Tots els elements s'han d'inspeccionar abans de la seva col·locació.

S'ha de comprovar que les característiques del producte corresponen a les especificades al projecte.

Un cop acabades les feines de muntatge es procedirà a la retirada de l'obra de tot el material sobrant (restes d'emalatges, retalls de tubs, etc.).

3.- UNITAT I CRITERI D'AMIDAMENT

Unitat de quantitat instal·lada, mesurada segons les especificacions de la DT.

4.- NORMATIVA DE COMPLIMENT OBLIGATORI

Real Decreto 1027/2007, de 20 de julio, por el que se aprueba el Reglamento de Instalaciones Térmicas en los Edificios. (RITE).

Real Decreto 238/2013, de 5 de abril, por el que se modifican determinados artículos e instrucciones técnicas del Reglamento de Instalaciones Térmicas en los Edificios, aprobado por Real Decreto 1027/2007, de 20 de julio.

PF - TUBS I ACCESSORIS PER A GASOS I FLUIDS

PF4 - TUBS D'ACER INOXIDABLE

PF42- - TUB D'ACER INOXIDABLE AMB SOLDADURA, COL·LOCAT

0.- ELEMENTS QUE CONTEMPLA EL PLEC

PF42-Z054,PF42-Z042,PF42-Z035.

1.- DEFINICIÓ I CONDICIONS DE LES PARTIDES D'OBRA EXECUTADES

Conduccions amb tub d'acer inoxidable, col·locades i amb els seus elements auxiliars de connexió.

S'han considerat els tipus d'unió següents:

- Connectat mitjançant unió premsada
 S'han considerat els tipus de col·locació següents:
 - Col·locació superficial

- Encastat
 S'han considerat els graus de dificultat de muntatge següents:
 - Grau baix, que correspon a una xarxa de trams llargs, amb pocs accessoris i situada un llocs fàcilment accessibles (muntants, etc.)
 - Grau mitjà, que correspon a una xarxa equilibrada en trams lineals i amb accessoris (distribucions d'aigua, gas, calefacció, etc.)
 - Grau alt, que correspon a una xarxa amb predomini d'accessoris sobre trams rectes (sala de calderes, escalfadors, etc.)

L'execució de la unitat d'obra inclou les operacions següents:
 - Replanteig del traçat
 - Muntatge en la seva posició definitiva
 - Execució de totes les unions necessàries
 - Retirada de l'obra de retalls de tubs, materials per a junts, etc.

CONDICIONS GENERALS:

La posició ha de ser la reflectida a la DT o, en el seu defecte, la indicada per la DF.
 Les unions han de ser estanques.
 Tots els materials que intervenen en la instal·lació han de ser compatibles entre si.
 Les tuberies per les que circulen gasos amb presència eventual de condensats, han de tenir un pendent mínim del 0,5% per a possibilitar l'evacuació d'aquests condensats.
 La superfície del tub o del calorifugant, si n'hi ha d'haver, ha d'estar a ≥ 300 mm de qualsevol conductor elèctric i s'ha de procurar que passi per sota.
 La canonada que, en règim de treball, s'escalfi, s'ha de separar de les veïnes ≥ 250 mm.
 Les conduccions que portin aigua freda han d'anar isolades amb una barrera de vapor, igual o superior a 200 MPa m s/g

El pas a través d'elements estructurals s'ha de fer amb passamurs i l'espai que quedi s'ha d'omplir amb material elàstic. Els passamurs han de sobresortir ≥ 3 mm del parament. Dins del passamurs no hi pot quedar cap accessori.

La canonada no pot travessar xemeneies ni conductes.

TUBS COL·LOCATS SUPERFICIALMENT:

Els tubs han de ser accessibles. Les canonades s'han d'estendre perpendicularment o paral·lelament respecte a l'estructura de l'edifici. Les horitzontals han de passar preferentment a prop del paviment o del sostre.

La separació entre els tubs o entre aquests i els paraments ha de ser ≥ 30 mm. Aquesta separació ha d'augmentar convenientment si han d'anar aïllats.

Els dispositius de suport han d'estar situats de tal manera que garanteixin l'estabilitat i l'alineació del tub.

Els suports s'han de fixar amb tacs i visos. Entre el suport i el tub s'ha d'interposar una anella elàstica. El suport no s'ha de soldar al tub.

No es poden transmetre esforços entre la canonada i els elements que la suporten.

Separació màxima entre suports (en metres):

	Diàmetre del tub (mm)			
	6 - 8	12 - 22	28 - 54	64 - 108
Trams verticals	$\leq 1,8$	$\leq 2,4$	≤ 3	$\leq 3,7$
Trams horitzontals	$\leq 1,2$	$\leq 1,8$	$\leq 2,4$	≤ 3

Toleràncies d'instal·lació:

- Nivell o aplomat: ≤ 2 mm/m, ≤ 15 mm/total

TUBS ENCASTATS:

Cal assegurar-se que el medi que l'envolta no sigui agressiu.
 Han de disposar d'un tractament anticorrosiu adequat i anar dins de beïnes de protecció adequada, que permeti la lliure dilatació.

S'han de preveure registres i el traçat amb pendent per al seu buidatge o purga.

Toleràncies d'instal·lació:

- Nivell o aplomat: ≤ 2 mm/m, ≤ 15 mm/total

2.- CONDICIONS DEL PROCÉS D'EXECUCIÓ

CONDICIONS GENERALS:

Abans de començar els treballs de muntatge, s'ha de fer un replanteig que ha de ser aprovat per la DF.

Tots els elements s'han d'inspeccionar abans de la seva col·locació.

La seva instal·lació no ha d'alterar les característiques dels elements.

Les connexions a la xarxa de servei s'han de fer un cop tallat el subministrament.

Cada cop que s'interromp el muntatge, cal tancar els extrems oberts.

Un cop acabada la instal·lació s'ha de netejar interiorment i fer-hi passar un dissolvent d'olis

i greixos.

3.- UNITAT I CRITERI D'AMIDAMENT

m de llargària instal·lada, amidada segons les especificacions de la DT, entre els eixos dels elements o dels punts per connectar.

Aquest criteri inclou les pèrdues de material com a conseqüència dels retalls.

4.- NORMATIVA DE COMPLIMENT OBLIGATORI

La normativa ha de ser l'específica a l'ús a què es destini.

PF - TUBS I ACCESSORIS PER A GASOS I FLUIDS

PFQ - AÏLLAMENTS TÈRMICS PER A TUBS

PFQ0- - AÏLLAMENT TÈRMIC PER A TUBS AMB ESCUMES ELASTOMÈRIQUES, COL·LOCAT

0.- ELEMENTS QUE CONTEMPLA EL PLEC

PFQ0-3LW4.

1.- DEFINICIÓ I CONDICIONS DE LES PARTIDES D'OBRA EXECUTADES

Col·locació d'aïllament tèrmic de conduccions.

S'han considerat els materials següents:

- Tubs amb escumes elastomèriques

S'han considerat els graus de dificultat de muntatge següents:

- Grau baix, que correspon a una xarxa de trams llargs, amb pocs accessoris i situada un llocs fàcilment accessibles (muntants, etc.)

- Grau mitjà, que correspon a una xarxa equilibrada en trams lineals i amb accessoris (distribucions d'aigua, gas, calefacció, etc.)

- Grau alt, que correspon a una xarxa amb predomini d'accessoris sobre trams rectes (sala de calderes, escalfadors, etc.)

CONDICIONS GENERALS:

La posició ha de ser la reflectida a la DT o, en el seu defecte, la indicada per la DF.

S'ha de col·locar en contacte continuat amb tota la superfície del tub, sense cap compressió que en redueixi el gruix.

L'aïllament ha d'estar col·locat de manera que no interfereixi amb els òrgans de comandament de les vàlvules i d'altres accessoris de la instal·lació.

En aïllaments amb escumes elastomèriques, en la unió, les camises veïnes s'han d'enganxar entre elles i han de quedar a pressió.

La temperatura de la superfície exterior, en funcionament, ha de ser $\leq 15^{\circ}\text{C}$ per sobre de la temperatura ambient.

2.- CONDICIONS DEL PROCÉS D'EXECUCIÓ

Abans de col·locar la camisa, s'ha de netejar la superfície del tub de brosses, d'òxids o d'altres elements i s'hi ha d'aplicar una pintura antioxidant si no té cap protecció.

3.- UNITAT I CRITERI D'AMIDAMENT

m de llargària instal·lada, amidada segons les especificacions de la DT, entre els eixos dels elements o dels punts per connectar.

Aquest criteri inclou les pèrdues de material com a conseqüència dels retalls.

4.- NORMATIVA DE COMPLIMENT OBLIGATORI

Real Decreto 1027/2007, de 20 de julio, por el que se aprueba el Reglamento de Instalaciones Térmicas en los Edificios. (RITE).

Real Decreto 238/2013, de 5 de abril, por el que se modifican determinados artículos e instrucciones técnicas del Reglamento de Instalaciones Térmicas en los Edificios, aprobado por Real Decreto 1027/2007, de 20 de julio.

5.- CONDICIONS DE CONTROL D'EXECUCIÓ I DE L'OBRA ACABADA

CONTROL D'EXECUCIÓ. OPERACIONS DE CONTROL:

Les tasques de control a realitzar són les següents:

- Comprovació de la correcta implantació dels aïllaments a l'obra.

- Control visual de l'execució de la instal·lació, comprovant:

- Correcta col·locació dels aïllaments utilitzant els accessoris adequats de fixació o enganxament de forma que no quedin càmeres d'aire entre aïllament i tub.

- Inexistència de trams de la instal·lació sense aïllar que hagin d'anar aïllats

- Conductivitat tèrmica de referència
- Variacions del traçat de la instal·lació i comprovació de les pèrdues tèrmiques globals per al conjunt de conduccions per no superar el 4 % de la potència màxima que transporta segons justificació de projecte i RITE.

CONTROL DE L'OBRA ACABADA. OPERACIONS DE CONTROL:

Les tasques de control a realitzar són les següents:

- Realització d'informe amb els resultats del control efectuat.

CRITERIS DE PRESA DE MOSTRES:

S'ha de comprovar la totalitat de la instal·lació.

INTERPRETACIÓ DE RESULTATS I ACTUACIONS EN CAS D'INCOMPLIMENT:

En cas de deficiències de material o execució, si es pot esmenar sense canviar materials, s'ha de procedir a fer-ho. En cas contrari, s'ha de procedir a canviar tot el material afectat.

PN - VÀLVULES, FILTRES, BOMBES I GRUPS DE PRESSIÓ

PN3 - VÀLVULES DE BOLA

PN32- - VÀLVULA DE BOLA SINTÈTICA, MANUAL, EMBRIDADA

0.- ELEMENTS QUE CONTEMPLA EL PLEC

PN32-AXAZ,PN32-AXAW.

1.- DEFINICIÓ I CONDICIONS DE LES PARTIDES D'OBRA EXECUTADES

Vàlvules de bola metàl·liques o sintètiques, muntades.

S'han considerat els elements següents:

- Vàlvules manuals embridades

S'han considerat els tipus de col·locació següents:

- Muntades superficialment
- Muntades en pericó de canalització soterrada

L'execució de la unitat d'obra inclou les operacions següents:

Vàlvula de bola per encolar o embridar:

- Neteja de l'interior dels tubs
- Connexió de la vàlvula a la xarxa
- Prova d'estanquitat

CONDICIONS GENERALS:

Els eixos de la vàlvula i de la canonada han de quedar alineats.

La maneta o volant de la vàlvula ha de ser accessible.

Les vàlvules s'han d'instal·lar situades de manera que es puguin realitzar tasques de manteniment de les diferents parts.

Tant els junts de la vàlvula com les connexions amb la canonada han de ser estanques a la pressió de treball.

S'ha de deixar connectada a la xarxa corresponent, en condicions de funcionament.

La posició ha de ser la reflectida a la DT o, en el seu defecte, la indicada per la DF.

Toleràncies d'instal·lació:

- Posició: ± 30 mm

MUNTADES SUPERFICIALMENT:

L'eix d'accionament ha de quedar horitzontal, o en qualsevol posició radial per sobre del pla horitzontal.

La distància entre la vàlvula i la paret ha de ser la necessària perquè pugui girar el cos, un cop desmuntat l'eix d'accionament del sistema de tancament.

MUNTADES EN PERICÓ:

L'eix d'accionament ha de quedar vertical, amb la maneta cap amunt, i ha de coincidir amb el centre del pericó.

La distància entre la vàlvula i el fons del pericó ha de ser la necessària perquè pugui girar el cos un cop desmuntat l'eix d'accionament del sistema de tancament.

En el cas de vàlvules embridades, la distància entre la vàlvula i el fons del pericó ha de ser la necessària perquè es puguin col·locar i treure tots els cargols de les brides.

2.- CONDICIONS DEL PROCÉS D'EXECUCIÓ

CONDICIONS GENERALS:

Abans de la instal·lació de la vàlvula s'ha de netejar l'interior dels tubs.
Les connexions dels diferents elements s'han de realitzar seguint les indicacions del fabricant i amb les eines adequades per tal de no malmetre les diferents peces.
La descàrrega i manipulació de les vàlvules s'ha de fer de forma que no rebin cops.
El tub s'ha d'encaixar sense moviments de torsió.
La unió entre els tubs i vàlvules s'ha de fer garantint la no transmissió de càrregues, la impermeabilitat i l'adherència amb les parets.
Abans de realitzar la unió entre els tubs i les vàlvules cal fer la comprovació que extrems estan ben acabats, nets, sense rebaves i amb els condicions correctes per realitzar la unió.
Un cop acabada la instal·lació, s'ha de netejar interiorment fent-hi passar aigua perquè arrossegui les brosses i els gasos destil·lats produïts pel lubricant o per l'adhesiu i el netejador. No s'ha de fer servir en aquesta operació cap tipus de dissolvent.
En el cas que la canonada sigui per abastament d'aigua, cal fer un tractament de depuració bacteriològic després de rentar-la.

3.- UNITAT I CRITERI D'AMIDAMENT
Unitat de quantitat instal·lada, mesurada segons les especificacions de la DT.

4.- NORMATIVA DE COMPLIMENT OBLIGATORI
La normativa ha de ser l'específica a l'ús a què es destini.

PN - VÀLVULES, FILTRES, BOMBES I GRUPS DE PRESSIÓ

PN3 - VÀLVULES DE BOLA

PN36 - VÀLVULA BOLA METÀL·LICA MANUAL AMB CONNEXIONS A PRESSIÓ, COL·LOCADA

1.- DEFINICIÓ I CONDICIONS DE LES PARTIDES D'OBRA EXECUTADES
Vàlvules de bola metàl·liques o sintètiques, muntades.
S'han considerat els elements següents:
- Vàlvules per anar a pressió
S'han considerat els tipus de col·locació següents:
- Muntades superficialment
- Muntades en pericó de canalització soterrada
L'execució de la unitat d'obra inclou les operacions següents:
CONDICIONS GENERALS:
Els eixos de la vàlvula i de la canonada han de quedar alineats.
La maneta o volant de la vàlvula ha de ser accessible.
Les vàlvules s'han d'instal·lar situades de manera que es puguin realitzar tasques de manteniment de les diferents parts.
Tant els junts de la vàlvula com les connexions amb la canonada han de ser estanques a la pressió de treball.
S'ha de deixar connectada a la xarxa corresponent, en condicions de funcionament.
La posició ha de ser la reflectida a la DT o, en el seu defecte, la indicada per la DF.
Toleràncies d'instal·lació:
- Posició: ± 30 mm
MUNTADES SUPERFICIALMENT:
L'eix d'accionament ha de quedar horitzontal, o en qualsevol posició radial per sobre del pla horitzontal.
La distància entre la vàlvula i la paret ha de ser la necessària perquè pugui girar el cos, un cop desmuntat l'eix d'accionament del sistema de tancament.
MUNTADES EN PERICÓ:
L'eix d'accionament ha de quedar vertical, amb la maneta cap amunt, i ha de coincidir amb el centre del pericó.
La distància entre la vàlvula i el fons del pericó ha de ser la necessària perquè pugui girar el cos un cop desmuntat l'eix d'accionament del sistema de tancament.

2.- CONDICIONS DEL PROCÉS D'EXECUCIÓ
CONDICIONS GENERALS:
Abans de la instal·lació de la vàlvula s'ha de netejar l'interior dels tubs.
Les connexions dels diferents elements s'han de realitzar seguint les indicacions del fabricant i amb les eines adequades per tal de no malmetre les diferents peces.
La descàrrega i manipulació de les vàlvules s'ha de fer de forma que no rebin cops.
El tub s'ha d'encaixar sense moviments de torsió.

La unió entre els tubs i vàlvules s'ha de fer garantint la no transmissió de càrregues, la impermeabilitat i l'adherència amb les parets.

Abans de realitzar la unió entre els tubs i les vàlvules cal fer la comprovació que extrems estan ben acabats, nets, sense rebaves i amb els condicions correctes per realitzar la unió.

Un cop acabada la instal·lació, s'ha de netejar interiorment fent-hi passar aigua perquè arrossegui les brosses i els gasos destil·lats produïts pel lubricant o per l'adhesiu i el netejador. No s'ha de fer servir en aquesta operació cap tipus de dissolvent.

En el cas que la canonada sigui per abastament d'aigua, cal fer un tractament de depuració bacteriològic després de rentar-la.

3.- UNITAT I CRITERI D'AMIDAMENT

Unitat de quantitat instal·lada, mesurada segons les especificacions de la DT.

4.- NORMATIVA DE COMPLIMENT OBLIGATORI

La normativa ha de ser l'específica a l'ús a què es destini.

PY - AJUDES DEL RAM DE PALETA

PY0 - AJUDES DEL RAM DE PALETA

PY02- - FORAT EN SOSTRE

0.- ELEMENTS QUE CONTEMPLA EL PLEC

PY02-Z110,PY02-Z100.

1.- DEFINICIÓ I CONDICIONS DE LES PARTIDES D'OBRA EXECUTADES

Obertura d'un forat que travessi la paret o el sostre, per a fer un pas de conductes o aparells d'instal·lacions.

L'execució de la unitat d'obra inclou les operacions següents:

- Replanteig i marcat dels forats
- Obertura dels forats
- Verificació de la posició dels elements que travessin la paret o el sostre

CONDICIONS GENERALS:

Ha d'estar feta al lloc indicat a la DT, amb les modificacions introduïdes al replanteig previ, aprovades per la DF.

L'element que travessa la paret o el sostre ha de quedar col·locat a la posició correcta en condicions de ser utilitzat, de rebre els mecanismes que li pertoquin (si és el cas), etc.

El forat al voltant de l'element ha d'estar completament reblert, i enrasat amb el parament de la paret.

Separació als brancals: ≥ 20 cm

Toleràncies d'execució:

- Replanteig: ± 10 mm

2.- CONDICIONS DEL PROCÉS D'EXECUCIÓ

No s'ha de fer cap forat fins passades 24h que la paret s'hagi acabat.

3.- UNITAT I CRITERI D'AMIDAMENT

Unitat de pas realment executat segons les especificacions de la DT.

4.- NORMATIVA DE COMPLIMENT OBLIGATORI

No hi ha normativa de compliment obligatori.

IV DOCUMENTS COMPLEMENTARIS I PROJECTES PARCIALS (DC)

CN NORMATIVA APLICABLE

CN 1 Relació de Normativa Aplicada

El Decret 462/71 del Ministerio de la Vivienda (BOE: 24/3/71): "Normas sobre redacción de proyectos y dirección de obras de edificación", estableix que en la memòria i en el plec de prescripcions tècniques particulars de qualsevol projecte d'edificació es faci constar expressament l'observança de les "normas de la presidencia del gobierno i les del ministerio de la vivienda" sobre la construcció vigents. És per això convenient que en la memòria figuri un paràgraf que faci al·lusió a l'esmentat decret i especifiqui que en el projecte s'han observat les normes vigents aplicables sobre construcció. Així mateix, en el plec de prescripcions tècniques particulars s'inclourà una relació de les normes vigents aplicables sobre construcció i es remarcarà que en l'execució de l'obra s'observaran les mateixes.

A l'entrada en vigor del Codi Tècnic de l'Edificació, CTE, es deroguen diverses normatives i per donar compliment a les noves exigències bàsiques s'han d'aplicar els documents bàsics, DB, que componen la part II del CTE.

Degut a l'ampli abast del CTE, aquest es referència tant en l'àmbit general com en cada tema indicant el document bàsic o la secció del mateix que li sigui d'aplicació. A més, els productes de construcció (productes, equips i materials) que s'incorporin amb caràcter permanent als edificis, en funció de l'ús previst, duran el marcatge CE, de conformitat amb la Directiva 89/106/CEE de productes de construcció, transposada pel RD 1630/1992, de desembre, modificat pel RD 1329/1995. En aquest sentit, les reglamentacions recents, com és el cas del CTE, fan referència a normes UNE-EN, CEI, CEN, que en molts casos estableixen requisits concrets que s'han de complimentar en el projecte.

Àmbit general

Ley de Ordenación de la Edificación - Ley 38/1999 (BOE: 06/11/99), modificació: llei 52/2002 (BOE 31/12/02) Modificada pels Pressupostos generals de l'estat per a l'any 2003. art. 105

Codi Tècnic de l'Edificació - RD 314/2006, de 17 de març de 2006 (BOE 28/03/2006) modificat per RD 1371/2007 (BOE 23/10/2007), Orden VIV 984/2009 (BOE 23/4/2009) i les seves correccions d'errades (BOE 20/12/2007 i 25/1/2008)

Normas para la redacción de proyectos y dirección de obras de edificación - D 462/71 (BOE: 24/3/71) modificat pel RD 129/85 (BOE: 7/2/85)

Normas sobre el libro de Órdenes y asistencias en obras de edificación - O. 9/6/71 (BOE: 17/6/71) correcció d'errors (BOE: 6/7/71) modificada per l'O. 14/6/71 (BOE: 24/7/91)

Libro de Órdenes y visitas - D 461/1997, de 11 de Març

Certificado final de dirección de obras - D. 462/71 (BOE: 24/3/71)

Seguretat en cas d'incendi

CTE DB SI Seguretat en cas d'Incendi RD 314/2006, de 17 de març de 2006 (BOE 28/03/2006) modificat per RD 1371/2007 (BOE 23/10/2007), Orden VIV 984/2009 (BOE 23/4/2009) i les seves correccions d'errades (BOE 20/12/2007 i 25/1/2008)

Condicionants urbanístics i de protecció contra incendis en els edificis complementaris a l'NBE-CPI-91 - D 241/94 (DOGC: 30/1/95)

Clasificación de los productos de construcción y de los elementos constructivos en función de sus propiedades de reacción y de resistencia frente al fuego - RD 312/2005 (BOE: 2/04/2005)

Reglamento de Seguridad Contra Incendios en Establecimientos Industriales (RSCIEI) - RD 2267/2004, (BOE: 17/12/2004)

Seguretat d'utilització

CTE DB SU Seguretat d'Utilització

SU-1 Seguretat enfront al risc de caigudes

SU-2 Seguretat enfront al risc d'impacte o enganxades

SU-3 Seguretat enfront al risc d'atrapament.

SU-5 Seguretat enfront al risc causat per situacions d'alta ocupació

SU-6 Seguretat enfront al risc d'ofegament

SU-7 Seguretat enfront al risc causat per vehicles en moviment

RD 314/2006, de 17 de març de 2006 (BOE 28/03/2006) modificat per RD 1371/2007 (BOE 23/10/2007), Orde VIV 984/2009 (BOE 23/4/2009) i les seves correccions d'errades (BOE 20/12/2007 i 25/1/2008)

Estalvi d'energia

CTE DB HE Estalvi d'Energia

HE-1 Limitació de la demanda energètica.

HE-2 Condicions de les instal·lacions tèrmiques

RD llei 14/2022, d'1 d'Agost, per mesures d'estalvi, eficiència energètica i de reducció de la dependència energètica del gas natural.

Sistemes constructius

CTE DB HS 1 Protecció enfront de la humitat - RD 314/2006, de 17 de març de 2006 (BOE 28/03/2006) modificat per RD 1371/2007 (BOE 23/10/2007), Orden VIV 984/2009 (BOE 23/4/2009) i les seves correccions d'errades (BOE 20/12/2007 i 25/1/2008)

Materials i elements de construcció

RC-92 Instrucció para la recepción de cales en obras de rehabilitación de suelos - O 18/12/92 (BOE: 26/12/92)

UC-85 recomanacions sobre l'ús de cendres volants en el formigó - O 12/4/85 (DOGC: 3/5/85)

RC-08 Instrucció para la recepción de cementos - RD 956/2008 (BOE: 19/06/2008), correcció d'errades (BOE: 11/09/2008)

Control de qualitat

Disposiciones para la libre circulación de los productos de construcción - RD 1630/1992, de 29 de diciembre, de transposición de la Directiva 89/106/CEE, modificat pel RD 1329/1995.

Clasificación de los productos de construcción y de los elementos constructivos en función de sus propiedades de reacción y de resistencia frente al fuego - RD 312/2005 (BOE: 2/04/2005)

Control de qualitat en l'edificació - D 375/88 (DOGC: 28/12/88) correcció d'errades (DOGC: 24/2/89) desplegament (DOGC: 24/2/89, 11/10/89, 22/6/92 i 12/9/94)

Obligatorietat de fer constar en el programa de control de qualitat les dades referents a l'autorització administrativa relativa als sostres i elements resistents - O 18/3/97 (DOGC: 18/4/97)

Criteris d'utilització en l'obra pública de determinats productes utilitzats en l'edificació. R 22/6/98 (DOGC: 3/8/98)

Autorización de uso de sistemas de forjados o estructuras para pisos y cubiertas. RD 1630/80 (BOE: 8/8/80)

Actualización de las fichas de autorización de uso de sistemas de forjados. R 30/1/97 (BOE: 6/3/97)

Autorització administrativa per als fabricants de sistemes de sostres per a pisos i cobertes i d'elements resistents components de sistemes. D 71/95 (DOGC: 24/3/95) desplegament (o. de 31/10/95, DOGC: 8/11/95)

Residus d'obra i enderrocs

Regulador de la producción y gestión de los residuos de construcción y demolición. RD 105/2008, d'1 de febrer (BOE: 13/02/2008)

Residus. Llei 6/93, de 15 juliol, modificada per la llei 15/2003, de 13 de juny i per la llei 16/2003, de 13 de juny.

Operaciones de valorización y eliminación de residuos y la lista europea de residuos - O. MAM/304/2002 ,de 8 Febrero

Regulador dels enderrocs i altres residus de la construcció. D. 201/1994, 26 juliol, (DOGC:08/08/94), modificat pel D. 161/2001, de 12 Juny

- Criteris per a la construcció de nous edificis per a centres docents públics- Març 2016 (Revisada) (Criteris Generals i Constructius + Annexes) Departament d'Educació- Generalitat de Catalunya

Instal·lacions

Reglament Electrotècnic de Baixa Tensió (REBT), Decret 842/2002 de 2 d'Agost de 2002 així com la norma d'aplicació, "Adaptació del Reglament Electrotècnic de Baixa Tensió (RD 842/2002) després de la publicació del Reglament Delegat 2016/364, que estableix les classes possibles de reacció al foc dels cables elèctrics" de juny del 2016.

Reglament de Verificacions Elèctriques i Regularitat al Subministrament.

Normes de les Companyies Elèctriques UNE (R24-02-83).

Normes particulars de FECSA/ENDESA.

Reial Decret 1027/2007, de 20 de juliol, pel qual s'aprova el Reglament d'Instal·lacions Tèrmiques en els Edificis (RITE)

Reial Decret 238/2013, de 5 d'abril, pel qual es modifiquen determinats articles i instruccions tècniques del Reglament d'instal·lacions tèrmiques en els edificis, aprovant pel Reial decret 1027/2007, de 20 de juliol.

Reial Decret 178/2021, de 23 de març, pel qual es modifica el RD 1027/2007, de 20 de juliol, per qual s'aprova el Reglament d'instal·lacions tèrmiques en els edificis.

- Reglament d'Aparells a pressió i les seves Instruccions Tècniques Complementàries, segons Reial decret 2060/2008 que substitueix l'RD 1244/1979.

- Reial Decret 1027/2007, de 20 de juliol, per qual s'aprova el Reglament d'Instal·lacions Tèrmiques en els edificis (RITE) i les seves posterior modificacions.

- Ordenança municipal sobre el control per contaminació d'agents físics.

- Ordenança municipal de protecció de l'atmosfera.

- Mapes de capacitat acústica del municipi.

SS ESTUDI BÀSIC DE SEGURETAT I SALUT

1.4.1 DADES DE L'OBRA

Degut al fet que aquest estudi està inclòs en la memòria del projecte, pel que fa a les dades de: Tipus d'obra, Emplaçament, Superfície construïda, Promotor, Enginyer autor del Projecte d'execució, Tècnic redactor de l'Estudi Bàsic de Seguretat i Salut, es remet a la descripció inclosa en aquesta memòria.

1.4.2 DADES TÈCNIQUES DE L'EMPLAÇAMENT

Degut al fet que aquest estudi està inclòs en la memòria del projecte, pel que fa a les dades de: Topografia, Característiques del terreny: resistència cohesió, nivell freàtic, Condicions físiques i d'ús dels edificis de l'entorn, Instal·lacions de serveis públics, tant vistes com soterrades, Ubicació de vials (amplada, nombre, densitat de circulació) i amplada de voreres, es remet a la descripció inclosa en aquesta memòria.

1.4.3 COMPLIMENT DEL R. D. 1626/97 DE 24 D'OCTUBRE SOBRE DISPOSICIONS MÍNIMES DE SEGURETAT I SALUT A LES OBRES DE CONSTRUCCIÓ

1.4.3.1 INTRODUCCIÓ

Aquest Estudi Bàsic de Seguretat i Salut estableix, durant l'execució d'aquesta obra, les previsions respecte a la prevenció de riscos d'accidents i malalties professionals, així com informació útil per efectuar en el seu dia, en les degudes condicions de seguretat i salut, els previsibles treballs posteriors de manteniment.

Servirà per donar unes directrius bàsiques a l'empresa constructora per dur a terme les seves obligacions en el terreny de la prevenció de riscos professionals, facilitant el seu desenvolupament, d'acord amb el Reial Decret 1627/1997 de 24 d'octubre, pel qual s'estableixen disposicions mínimes de seguretat i de salut a les obres de construcció.

En base a l'art. 7è, i en aplicació d'aquest Estudi Bàsic de Seguretat i Salut, el contractista ha d'elaborar un Pla de Seguretat i Salut en el treball en el qual s'analitzin, estudiïn, desenvolupin i complementin les previsions contingudes en el present document.

El Pla de Seguretat i Salut haurà de ser aprovat abans de l'inici de l'obra pel Coordinador de Seguretat i Salut durant l'execució de l'obra o, quan no n'hi hagi, per la Direcció Facultativa. En cas d'obres de les Administracions Públiques s'haurà de sotmetre a l'aprovació d'aquesta Administració.

Es recorda l'obligatorietat de què a cada centre de treball hi hagi un Llibre d'Incidències pel seguiment del Pla. Qualsevol anotació feta al Llibre d'Incidències haurà de posar-se en coneixement de la Inspecció de Treball i Seguretat Social en el termini de 24 hores.

Tanmateix es recorda que, segons l'art. 15è del Reial Decret, els contractistes i sots-contractistes hauran de garantir que els treballadors rebin la informació adequada de totes les mesures de seguretat i salut a l'obra. Abans del començament dels treballs el promotor haurà d'efectuar un avis a l'autoritat laboral competent, segons model inclòs a l'annex III del Reial Decret.

La comunicació d'obertura del centre de treball a l'autoritat laboral competent haurà d'incloure el Pla de Seguretat i Salut.

El Coordinador de Seguretat i Salut durant l'execució de l'obra o qualsevol integrant de la Direcció Facultativa, en cas d'apreciar un risc greu imminent per a la seguretat dels treballadors, podrà aturar l'obra parcialment o totalment, comunicant-lo a la Inspecció de Treball i Seguretat Social, al contractista, sots-contractistes i representants dels treballadors.

Les responsabilitats dels coordinadors, de la Direcció Facultativa i del promotor no eximiran de les seves responsabilitats als contractistes i als sots-contractistes (art. 11è).

1.4.3.2 PRINCIPIS GENERALS APLICABLES DURANT L'EXECUCIÓ DE L'OBRA

L'article 10 del R.D.1627/1997 estableix que s'aplicaran els principis d'acció preventiva recollits en l'art. 15è de la "Ley de Prevención de Riesgos Laborales (Ley 31/1995, de 8 de noviembre)" durant l'execució de l'obra i en particular en les següents activitats:

- a) El manteniment de l'obra en bon estat d'ordre i neteja
- b) L'elecció de l'emplaçament dels llocs i àrees de treball, tenint en compte les seves condicions d'accés i la determinació de les vies o zones de desplaçament o circulació
- c) La manipulació dels diferents materials i la utilització dels mitjans auxiliars

- d) El manteniment, el control previ a la posada en servei i el control periòdic de les instal·lacions i dispositius necessaris per a l'execució de l'obra, amb objecte de corregir els defectes que poguessin afectar a la seguretat i salut dels treballadors
- e) La delimitació i condicionament de les zones d'emmagatzematge i dipòsit dels diferents materials, en particular si es tracta de matèries i substàncies perilloses
- f) La recollida dels materials perillosos utilitzats
- g) L'emmagatzematge i l'eliminació o evacuació de residus i runes
- h) L'adaptació en funció de l'evolució de l'obra del període de temps efectiu que s'haurà de dedicar a les diferents feines o fases del treball
- i) La cooperació entre els contractistes, sots-contractistes i treballadors autònoms
- j) Les interaccions i incompatibilitats amb qualsevol altre tipus de feina o activitat que es realitzi a l'obra o a prop de l'obra.

Els principis d'acció preventiva establerts a l'article 15è de la Llei 31/95 són els següents:

1 L'empresari aplicarà les mesures que integren el deure general de prevenció, d'acord amb els següents principis generals:

- a) Evitar riscos
- b) Avaluar els riscos que no es puguin evitar
- c) Combatre els riscos a l'origen
- d) Adaptar el treball a la persona, en particular amb el que respecta a la concepció dels llocs de treball, l'elecció dels equips i els mètodes de treball i de producció, per tal de reduir el treball monòton i repetitiu i reduir els efectes del mateix a la salut
- e) Tenir en compte l'evolució de la tècnica
- f) Substituir allò que és perillós per allò que tingui poc o cap perill
- g) Planificar la prevenció, buscant un conjunt coherent que integri la tècnica, l'organització del treball, les condicions de treball, les relacions socials i la influència dels factors ambientals en el treball
- h) Adoptar mesures que posin per davant la protecció col·lectiva a la individual
- i) Donar les degudes instruccions als treballadors

2 L'empresari tindrà en consideració les capacitats professionals dels treballadors en matèria de seguretat i salut en el moment d'encomanar les feines

3 L'empresari adoptarà les mesures necessàries per garantir que només els treballadors que hagin rebut informació suficient i adequada puguin accedir a les zones de risc greu i específic

4 L'efectivitat de les mesures preventives haurà de preveure les distraccions i imprudències no temeràries que pugués cometre el treballador. Per a la seva aplicació es tindran en compte els riscos addicionals que poguessin implicar determinades mesures preventives, que només podran adoptar-se quan la magnitud dels esmentats riscos sigui substancialment inferior a les dels que es pretén controlar i no existeixin alternatives més segures

5 Podran concertar operacions d'assegurances que tinguin com a finalitat garantir com a àmbit de cobertura la previsió de riscos derivats del treball, l'empresa respecte dels seus treballadors, els treballadors autònoms respecte d'ells mateixos i les societats cooperatives respecte els socis, l'activitat dels quals consisteixi en la prestació del seu treball personal.

1.4.3.3 IDENTIFICACIÓ DELS RISCOS

Sense perjudici de les disposicions mínimes de Seguretat i Salut aplicables a l'obra establertes a l'annex IV del Reial Decret 1627/1997 de 24 d'octubre, s'enumeren a continuació els riscos particulars de diferents treballs d'obra, tot i considerant que alguns d'ells es poden donar durant tot el procés d'execució de l'obra o bé ser aplicables a d'altres feines.

“En l'actual situació d'emergència sanitària provocada per la COVID-19, s'identifica en fase de projecte la possibilitat d'aquest risc. En el cas que al moment d'iniciar-se les obres estigui encara present aquest risc per a la salut, serà necessari que el Pla de Seguretat i Salut contempli, com a mínim, les mesures de protecció determinades pel Ministeri de Sanitat.”

S'haurà de tenir especial cura en els riscos més usuals a les obres, com ara són, caigudes, talls, cremades, erosions i cops, havent-se d'adoptar en cada moment la postura més adient pel treball que es realitzi.

A més, s'ha de tenir en compte les possibles repercussions a les estructures d'edificació veïnes i tenir cura en minimitzar en tot moment el risc d'incendi.

Tanmateix, els riscos relacionats s'hauran de tenir en compte pels previsibles treballs posteriors (reparació, manteniment...).

1.4.3.3.1 MITJANS I MAQUINARIA

- Atropellaments, topades amb altres vehicles, atrapades
- Interferències amb instal·lacions de subministrament públic (aigua, llum, gas...)
- Desplom i/o caiguda de maquinària d'obra (sitges, grues...)
- Riscos derivats del funcionament de grues
- Caiguda de la càrrega transportada
- Generació excessiva de pols o emanació de gasos tòxics
- Caigudes des de punts alts i/o des d'elements provisionals d'accés (escales, plataformes)
- Cops i ensopegades
- Caiguda de materials, rebots
- Ambient excessivament sorollós
- Contactes elèctrics directes o indirectes
- Accidents derivats de condicions atmosfèriques

1.4.3.3.2 TREBALLS PREVIS

- Interferències amb instal·lacions de subministrament públic (aigua, llum, gas...)
- Caigudes des de punts alts i/o des d'elements provisionals d'accés (escales, plataformes)
- Cops i ensopegades
- Caiguda de materials, rebots
- Sobre esforços per postures incorrectes
- Bolcada de piles de materials
- Riscos derivats de l'emmagatzematge de materials (temperatura, humitat, reaccions químiques)

1.4.3.3.3 ENDERROCS

- Interferències amb instal·lacions de subministrament públic (aigua, llum, gas...)
- Generació excessiva de pols o emanació de gasos tòxics
- Projecció de partícules durant els treballs
- Caigudes des de punts alts i/o des d'elements provisionals d'accés (escales, plataformes)
- Contactes amb materials agressius
- Talls i punxades
- Cops i ensopegades
- Caiguda de materials, rebots
- Ambient excessivament sorollós
- Fallida de l'estructura
- Sobre esforços per postures incorrectes
- Acumulació de runes

1.4.3.3.4 MOVIMENTS DE TERRES I EXCAVACIONS

- Interferències amb instal·lacions de subministrament públic (aigua, llum, gas...)
- Generació excessiva de pols o emanació de gasos tòxics
- Caigudes des de punts alts i/o des d'elements provisionals d'accés (escales, plataformes)
- Cops i ensopegades
- Despreniment i/o esllavissament de terres i/o roques
- Caiguda de materials, rebots
- Ambient excessivament sorollós
- Desplom i/o caiguda de les parets de contenció, pous i rases
- Desplom i/o caiguda de les edificacions veïnes
- Accidents derivats de condicions atmosfèriques
- Sobre esforços per postures incorrectes

1.4.3.3.5 FONAMENTS

- Interferències amb instal·lacions de subministrament públic (aigua, llum, gas...)
- Projecció de partícules durant els treballs
- Caigudes des de punts alts i/o des d'elements provisionals d'accés (escales, plataformes)

- Contactes amb materials agressius
- Talls i punxades
- Cops i ensopegades
- Caiguda de materials, rebots
- Ambient excessivament sorollós
- Desplom i/o caiguda de les parets de contenció, pous i rases
- Desplom i/o caiguda de les edificacions veïnes
- Despreniment i/o esllavissament de terres i/o roques
- Contactes elèctrics directes o indirectes
- Sobre esforços per postures incorrectes
- Fallides d'encofrats
- Generació excessiva de pols o emanació de gasos tòxics
- Bolcada de piles de material
- Riscos derivats de l'emmagatzematge de materials (temperatura, humitat, reaccions químiques)

1.4.3.3.6 ESTRUCTURA

- Interferències amb instal·lacions de subministrament públic (aigua, llum, gas...)
- Projecció de partícules durant els treballs
- Caigudes des de punts alts i/o des d'elements provisionals d'accés (escales, plataformes)
- Contactes amb materials agressius
- Talls i punxades
- Cops i ensopegades
- Caiguda de materials, rebots
- Ambient excessivament sorollós
- Contactes elèctrics directes o indirectes
- Sobre esforços per postures incorrectes
- Fallides d'encofrats
- Generació excessiva de pols o emanació de gasos tòxics
- Bolcada de piles de material
- Riscos derivats de l'emmagatzematge de materials (temperatura, humitat, reaccions químiques)

1.4.3.3.7 RAM DE PALETA

- Generació excessiva de pols o emanació de gasos tòxics
- Projecció de partícules durant els treballs
- Caigudes des de punts alts i/o des d'elements provisionals d'accés (escales, plataformes)
- Contactes amb materials agressius
- Talls i punxades
- Cops i ensopegades
- Caiguda de materials, rebots
- Ambient excessivament sorollós
- Sobre esforços per postures incorrectes
- Bolcada de piles de material
- Riscos derivats de l'emmagatzematge de materials (temperatura, humitat, reaccions químiques)

1.4.3.3.8 COBERTA

- Interferències amb instal·lacions de subministrament públic (aigua, llum, gas...)
- Projecció de partícules durant els treballs
- Caigudes des de punts alts i/o des d'elements provisionals d'accés (escales, plataformes)
- Contactes amb materials agressius
- Talls i punxades
- Cops i ensopegades
- Caiguda de materials, rebots
- Ambient excessivament sorollós
- Sobre esforços per postures incorrectes
- Generació excessiva de pols o emanació de gasos tòxics
- Caigudes de pals i antenes
- Bolcada de piles de material

- Riscos derivats de l'emmagatzematge de materials (temperatura, humitat, reaccions químiques)

1.4.3.3.9 REVESTIMENTS I ACABATS

- Generació excessiva de pols o emanació de gasos tòxics
- Projecció de partícules durant els treballs
- Caigudes des de punts alts i/o des d'elements provisionals d'accés (escales, plataformes)
- Contactes amb materials agressius
- Talls i punxades
- Cops i ensopegades
- Caiguda de materials, rebots
- Sobre esforços per postures incorrectes
- Bolcada de piles de material
- Riscos derivats de l'emmagatzematge de materials (temperatura, humitat, reaccions químiques)

1.4.3.3.10 INSTAL·LACIONS

- Interferències amb instal·lacions de subministrament públic (aigua, llum, gas...)
- Caigudes des de punts alts i/o des d'elements provisionals d'accés (escales, plataformes)
- Talls i punxades
- Cops i ensopegades
- Caiguda de materials, rebots
- Emanacions de gasos en obertures de pous morts
- Contactes elèctrics directes o indirectes
- Sobreesforços per postures incorrectes
- Caigudes de pals i antenes

1.4.3.3.11 RELACIÓ NO EXHAUSTIVA DELS TREBALLS QUE IMPLIQUEN RISCOS ESPECIALS (Annex II del R.D.1627/1997)

- 1 Treballs amb riscos especialment greus de sepultament, enfonsament o caiguda d'altura, per les particulars característiques de l'activitat desenvolupada, els procediments aplicats o l'entorn del lloc de treball
- 2 Treballs en els quals l'exposició a agents químics o biològics suposi un risc d'especial gravetat, o pels quals la vigilància específica de la salut dels treballadors sigui legalment exigible
- 3 Treballs amb exposició a radiacions ionitzants pels quals la normativa específica obligui a la delimitació de zones controlades o vigilades
- 4 Treballs en la proximitat de línies elèctriques d'alta tensió
- 5 Treballs que exposin a risc d'ofegament per immersió
- 6 Obres d'excavació de túnels, pous i altres treballs que suposin moviments de terres subterrànies
- 7 Treballs realitzats en immersió amb equip subaquàtic
- 8 Treballs realitzats en cambres d'aire comprimit
- 9 Treballs que impliquin l'ús d'explosius
- 10 Treballs que requereixin muntar o desmuntar elements prefabricats pesats.

1.4.3.4 MESURES DE PREVENCIÓ I PROTECCIÓ

Com a criteri general es tindran en compte les proteccions col·lectives en front les individuals. A més, s'hauran de mantenir en bon estat de conservació els medis auxiliars, la maquinària i les eines de treball. D'altra banda els medis de protecció hauran d'estar homologats segons la normativa vigent. Tanmateix, les mesures relacionades s'hauran de tenir en compte pels previsibles treballs posteriors (reparació, manteniment...).

1.4.3.4.1. MESURES DE PROTECCIÓ COL·LECTIVA

- Organització i planificació dels treballs per evitar interferències entre les diferents feines i circulacions dins l'obra
- Senyalització de les zones de perill
- Preveure el sistema de circulació de vehicles i la seva senyalització, tant a l'interior de l'obra com en relació amb els vials exteriors
- Deixar una zona lliure a l'entorn de la zona excavada pel pas de maquinària
- Immobilització de camions mitjançant falques i/o topalls durant les tasques de càrrega i descàrrega

- Respectar les distàncies de seguretat amb les instal·lacions existents
- Els elements de les instal·lacions han d'estar amb les seves proteccions aïllants
- Fonamentació correcta de la maquinària d'obra
- Muntatge de grues fet per una empresa especialitzada, amb revisions periòdiques, control de la càrrega màxima, delimitació del radi d'acció, frenada, blocatge, etc.
- Revisió periòdica i manteniment de maquinària i equips d'obra
- Sistema de rec que impedeixi l'emissió de pols en gran quantitat
- Comprovació de solucions d'execució a l'estat real dels elements (subsòl, edificacions veïnes)
- Comprovació d'apuntaments, condicions d'estrebats i pantalles de protecció de rases
- Utilització de paviments antilliscants.
- Col·locació de baranes de protecció en llocs amb perill de caiguda.
- Col·locació de xarxa en forats horitzontals
- Protecció de forats i façanes per evitar la caiguda d'objectes (xarxes, lones)
- Ús de canalitzacions d'evacuació de runes, correctament instal·lades
- Ús d'escales de mà, plataformes de treball i bastides

1.4.3.4.2 MESURES DE PROTECCIÓ INDIVIDUAL

- Utilització de caretes i ulleres homologades contra la pols i/o projecció de partícules
- Utilització de calçat de seguretat
- Utilització de casc homologat
- A totes les zones elevades on no hi hagi sistemes fixes de protecció caldrà establir punts d'ancoratge segurs per poder subjectar-hi el cinturó de seguretat homologat, la utilització del qual serà obligatòria
- Utilització de guants homologats per evitar el contacte directe amb materials agressius i minimitzar el risc de talls i punxades
- Utilització de protectors auditius homologats en ambients excessivament sorollosos
- Utilització de davantals
- Sistemes de subjecció permanent i de vigilància dels treballs amb perill d'intoxicació per més d'un operari. Utilització d'equips de subministrament d'aire

1.4.3.4.3 MESURES DE PROTECCIÓ A TERCERS

- Tancament, senyalització i enllumenat de l'obra. Cas que el tancament envaeixi la calçada s'ha de preveure un passadís protegit pel pas de vianants. El tancament ha d'impedir que persones alienes a l'obra puguin entrar.
- Preveure el sistema de circulació de vehicles tant a l'interior de l'obra com en relació amb els vials exteriors
- Immobilització de camions mitjançant falques i/o topalls durant les tasques de càrrega i descàrrega
- Comprovació de solucions d'execució a l'estat real dels elements (subsòl, edificacions veïnes)
- Protecció de forats i façanes per evitar la caiguda d'objectes (xarxes, lones)

1.4.3.5 PRIMERS AUXILIS

Es disposarà d'una farmaciola amb el contingut de material especificat a la normativa vigent.

S'informarà a l'inici de l'obra, de la situació dels diferents centres mèdics als quals s'hauran de traslladar els accidentats. És convenient disposar a l'obra i en lloc ben visible, d'una llista amb els telèfons i adreces dels centres assignats per a urgències, ambulàncies, taxis, etc. per garantir el ràpid trasllat dels possibles accidentats.

1.4.3.6 NORMATIVA APLICABLE

DISPOSICIONES MÍNIMAS DE SEGURIDAD Y DE SALUD QUE DEBEN APLICARSE EN LAS OBRAS DE CONSTRUCCIÓN TEMPORALES O MÓVILES	Directiva 92/57/CEE 24 Junio (DOCE: 26/08/92)
DISPOSICIONES MÍNIMAS DE SEGURIDAD Y DE SALUD EN LAS OBRAS DE CONSTRUCCIÓN	RD 1627/1997. 24 octubre (BOE 25/10/97) Transposició de la Directiva 92/57/CEE
LEY DE PREVENCIÓN DE RIESGOS LABORALES	Ley 31/1995. 8 noviembre (BOE: 10/11/95)
REFORMA DEL MARCO NORMATIVO DE LA PREVENCIÓN DE RIESGOS LABORALES	Ley 54/2003. 12 diciembre (BOE 13/12/2003)
REGLAMENTO DE LOS SERVICIOS DE PREVENCIÓN	RD 39/1997, 17 de enero (BOE: 31/01/97) i les seves modificacions
MODIFICACIÓN RD 39/1997; RD 1109/2007, Y EL RD 1627/1997	RD 337/2010 (BOE 23/3/2010)
REQUISITOS Y DATOS QUE DEBEN REUNIR LAS COMUNICACIONES DE APERTURA O DE REANUDACIÓN DE ACTIVIDADES EN LOS CENTROS DE TRABAJO	Orden TIN/1071/2010 (BOE 1/5/2010)
DISPOSICIONES MÍNIMAS DE SEGURIDAD Y SALUD PARA LA UTILIZACIÓN POR LOS TRABAJADORES DE LOS EQUIPOS DE TRABAJO EN MATERIA DE TRABAJOS TEMPORALES EN ALTURA	RD 2177/2004, de 12 de noviembre (BOE: 13/11/2004)
DISPOSICIONES MÍNIMAS EN MATERIA DE SEÑALIZACIÓN, DE SEGURIDAD Y SALUD EN EL TRABAJO	RD 485/1997. 14 abril (BOE: 23/04/1997)
DISPOSICIONES MÍNIMAS DE SEGURIDAD Y SALUD EN LOS LUGARES DE TRABAJO En el capítol 1 exclou les obres de construcció, però el RD 1627/1997 l'esmenta en quant a escales de mà. Modifica i deroga alguns capítols de la "Ordenanza de Seguridad e Higiene en el trabajo" (O. 09/03/1971)	RD 486/1997, 14 de abril (BOE: 23/04/1997)
LEY REGULADORA DE LA SUBCONTRATACIÓN EN EL SECTOR DE LA CONSTRUCCIÓN	LEY 32/2006 (BOE 19/10/2006)
MODIFICACION DEL RD 39/1997, POR EL QUE SE APRUEBA EL REGLAMENTO DE LOS SERVICIOS DE PREVENCIÓN Y EL RD 1627/97, POR EL QUE SE ESTABLECEN LAS DISPOSICIONES MÍNIMAS DE SEGURIDAD Y SALUD EN LAS OBRAS DE CONSTRUCCIÓN	RD 604 / 2006 (BOE 29/05/2006)
DISPOSICIONES MÍNIMAS DE SEGURIDAD I SALUD APLICABLES A LOS TRABAJOS CON RIESGO DE AMIANTO	RD 396/2006 (BOE 11/04/2006)
PROTECCIÓN DE LA SALUD Y SEGURIDAD DE LOS TRABAJADORES CONTRA LOS RIESGOS RELACIONADOS CON LA EXPOSICIÓN AL RUIDO	RD 286/2006 (BOE: 11/03/2006)

DISPOSICIONES MÍNIMAS DE SEGURIDAD Y SALUD RELATIVAS A LA MANIPULACIÓN MANUAL DE CARGAS QUE ENTRAÑE RIESGOS, EN PARTICULAR DORSO LUMBARES, PARA LOS TRABAJADORES	RD (BOE 23/04/1997)	487/1997
DISPOSICIONES MÍNIMAS DE SEGURIDAD Y SALUD RELATIVAS AL TRABAJO CON EQUIPOS QUE INCLUYEN PANTALLAS DE VISUALIZACIÓN	RD (BOE: 23/04/97)	488/1997.
PROTECCIÓN DE LOS TRABAJADORES CONTRA LOS RIESGOS RELACIONADOS CON LA EXPOSICIÓN A AGENTES BIOLÓGICOS DURANTE EL TRABAJO	RD (BOE: 24/05/97)	664/1997.
PROTECCIÓN DE LOS TRABAJADORES CONTRA LOS RIESGOS RELACIONADOS CON LA EXPOSICIÓN A AGENTES CANCERÍGENOS DURANTE EL TRABAJO	RD (BOE: 24/05/97)	665/1997
DISPOSICIONES MÍNIMAS DE SEGURIDAD Y SALUD, RELATIVAS A LA UTILIZACIÓN POR LOS TRABAJADORES DE EQUIPOS DE PROTECCIÓN INDIVIDUAL	RD (BOE: 12/06/97)	773/1997.
DISPOSICIONES MÍNIMAS DE SEGURIDAD Y SALUD PARA LA UTILIZACIÓN POR LOS TRABAJADORES DE LOS EQUIPOS DE TRABAJO	RD (BOE: 07/08/97)	1215/1997.
PROTECCIÓN CONTRA RIESGO ELÉCTRICO	RD (BOE: 21/06/01)	614/2001
PROTECCION DE LA SALUD Y SEGURIDAD DE LOS TRABAJADORES CONTRA LOS RIESGOS RELACIONADOS CON LA EXPOSICION A AGENTES QUIMICOS DURANTE EL TRABAJO	RD 374/2001 (BOE: 01/05/2001). mods posteriors (30/05/2001)	
REGLAMENTO DE SEGURIDAD E HIGIENE DEL TRABAJO EN LA INDUSTRIA DE LA CONSTRUCCIÓN	O. de 20 de mayo de 1952 (BOE: 15/06/52) i les seves modificacions posteriors	
DISTÀNCIES REGLAMENTÀRIES D'OBRES I CONSTRUCCIONS A LINIES ELÈCTRIQUES	R. 04/11/1988 (DOGC 1075, 30/11/1988)	
ORDENANZA DEL TRABAJO PARA LAS INDUSTRIAS DE LA CONSTRUCCIÓN, VIDRIO Y CERÁMICA	O. de 28 de agosto de 1970. ART. 1º A 4º, 183º A 291º Y ANEXOS I Y II (BOE: 05/09/70; 09/09/70) correcció d'errades: BOE: 17/10/70.	
SEÑALIZACIÓN, BALIZAMIENTO, LIMPIEZA Y TERMINACIÓN DE OBRAS FIJAS EN VÍAS FUERA DE POBLADO	O. de 31 de agosto de 1987 (BOE: 18/09/87)	
INSTRUCCIÓN TÉCNICA COMPLEMENTARIA MIE-AEM 2 DEL REGLAMENTO DE APARATOS DE ELEVACIÓN Y MANUTENCIÓN REFERENTE A GRÚAS-TORRE DESMONTABLES PARA OBRAS.	RD 836/2003. 27 juny, (BOE: 17/07/03). vigent a partir del 17 d'octubre de 2003. (deroga la O. de 28 de junio de 1988 (BOE: 07/07/88) i la modificació: O. de 16 de abril de 1999 (BOE: 04/04/99)).	
ORDENANZA GENERAL DE SEGURIDAD E HIGIENE EN EL TRABAJO	O. de 9 de marzo DE 1971 (BOE: 16 I 17/03/71) correcció d'errades (BOE: 06/04/71) modificació: (BOE: 02/11/89) derogats alguns capítols per: LEY 31/1995, RD 485/1997, RD 486/1997, RD 664/1997, RD 665/1997, RD	

S'APROVA EL MODEL DE LLIBRE D'INCIDÈNCIES EN OBRES DE CONSTRUCCIÓ

O. de 12 de gener de 1998
(DOGC: 27/01/98)

EQUIPS DE PROTECCIÓ INDIVIDUAL

CASCOS NO METALICOS

R. de 14 de diciembre de 1974
(BOE: 30/12/74): N.R. MT-1

PROTECTORES AUDITIVOS

(BOE: 01/09/75): N.R. MT-2

PANTALLAS PARA SOLDADORES

(BOE: 02/09/75): N.R. MT-3:
modificació: BOE: 24/10/75

GUANTES AISLANTES DE ELECTRICIDAD

(BOE: 03/09/75): N.R. MT-4
modificació: BOE: 25/10/75

BANQUETAS AISLANTES DE MANIOBRAS

(BOE: 05/09/75): N.R. MT-6
modificació: BOE: 28/10/75

EQUIPOS DE PROTECCIÓN PERSONAL DE VIAS RESPIRATORIAS.
NORMAS COMUNES Y ADAPTADORES FACIALES

(BOE: 06/09/75): N.R. MT-7
modificació: BOE: 29/10/75

EQUIPOS DE PROTECCIÓN PERSONAL DE VIAS RESPIRATORIAS:
FILTROS MECÁNICOS

(BOE: 08/09/75): N.R. MT-8
modificació: BOE: 30/10/75

EQUIPOS DE PROTECCIÓN PERSONAL DE VIAS RESPIRATORIAS:
MASCARILLAS AUTOFILTRANTES

(BOE: 09/09/75): N.R. MT-9
modificació: BOE: 31/10/75

EQUIPOS DE PROTECCIÓN PERSONAL DE VIAS RESPIRATORIAS:
FILTROS QUÍMICOS Y MIXTOS CONTRA AMONÍACO

(BOE: 10/09/75): N.R. MT-10
modificació: BOE: 01/11/75

Barcelona, Maig 2025

Pere Antentas Costa
Enginyer.
COEIC 11.222

UM Instruccions d'ús i manteniment

Introducció

Introducció

Amb la finalitat de garantir la seguretat de les persones, el benestar de la societat i la protecció del medi ambient, l'edificació ha de rebre un ús i un manteniment adequats per conservar i garantir les condicions inicials de seguretat, habitabilitat i funcionalitat exigides normativament. Cal per tant que els seus usuaris, siguin o no propietaris, respectin les instruccions d'ús i manteniment que s'especifiquen a continuació.

L'ús incorrecte i/o la no realització de les operacions de manteniment previst a l'edifici pot comportar:

- La pèrdua de les garanties i assegurances atorgades a l'edificació.
- L'envelliment prematur de l'edifici, amb la conseqüent depreciació del seu valor patrimonial, funcional i estètic.
- Aparicions de deficiències que poden generar situacions de risc als propis usuaris de l'edifici o a tercers amb la corresponent responsabilitat civil.
- La reducció de les despeses en reparacions en ser molt menys costosa la intervenció sobre una deficiència detectada a temps, mitjançant unes revisions periòdiques.
- Una davallada en el rendiment de les instal·lacions amb els conseqüents augments de consums d'energia i de contaminació atmosfèrica.
- La pèrdua de seguretat de les instal·lacions que pot comportar la seva interrupció o clausura.

L'obligatorietat de conservar i mantenir els edificis està reflectida en diverses normatives, entre les que es destaquen:

- Codi Civil.
- Codi Civil de Catalunya
- Llei d'Ordenació de l'edificació, Llei 38/1999 de 5 novembre.
- Codi Tècnic de l'Edificació, Reial Decret 314/2006 de 17 de març.
- Llei de l'Habitatge 24/1991 de 29 de novembre.
- Legislacions urbanístiques estatals i autonòmiques.
- Legislacions sobre els Règims de propietat.
- Ordenances municipals.
- Reglamentacions tècniques.

Sobre les instruccions d'ús i manteniment

Les instruccions d'ús i manteniment formaran part de la documentació de l'obra executada que, juntament amb el projecte – el qual incorporarà les modificacions degudament aprovades -, el Pla de manteniment, l'acta de recepció de l'obra i la relació dels agents que han intervingut en el procés edificatori, conformaran el contingut bàsic del Llibre de l'Edifici. Aquest llibre serà lliurat pel promotor als propietaris i usuaris, els quals estaran obligats a rebre'l, conservar-lo i transmetre'l.

Instruccions d'ús:

Les instruccions d'ús inclouen totes aquelles normes que han de seguir els usuaris – siguin o no propietaris - per desenvolupar a l'edifici, o a les seves diverses zones, les activitats previstes per a les quals va ser projectat i construït.

Instruccions de manteniment:

Les instruccions de manteniment contenen les actuacions preventives bàsiques i genèriques que cal realitzar a l'edifici perquè conservi les seves prestacions inicials de seguretat, habitabilitat i funcionalitat.

L'adaptació a l'edifici en concret de les instruccions de manteniment quedaran recollides en el Pla de manteniment. Aquest formarà part del Llibre de l'edifici i incorporarà la corresponent programació i concreció de les operacions preventives a executar, la seva periodicitat i els subjectes que les han de realitzar, tot d'acord amb les disposicions legals aplicables i les prescripcions dels tècnics redactors del mateix. Els propietaris i usuaris de l'edifici deuran portar a terme el Pla de manteniment de l'edifici encarregant a un tècnic competent les operacions programades pel seu manteniment.

Al llarg de la vida útil de l'edifici s'anirà recollint tota la documentació relativa a les operacions efectuades pel seu manteniment així com totes les diferents intervencions realitzades, ja siguin de reparació, reforma o rehabilitació. Tota aquesta documentació esmentada s'anirà consignat al Llibre de l'Edifici.

A continuació es relacionen els diferents sistemes que componen l'edificació fent una relació de les seves instruccions d'ús i manteniment específiques.

Zones interiors d'ús comú

I.- Instruccions d'ús:

Condicions d'ús:

A les zones interiors d'ús comú es desenvoluparan els usos definits en el projecte i en l'apartat d'Introducció de les presents instruccions, mantenint les prestacions de funcionalitat, seguretat i salubritat específiques per a les quals s'ha construït l'edifici.

A les zones d'ús comú no estan permeses les modificacions o la col·locació d'elements aliens que puguin representar l'alteració del seu comportament tèrmic o acústic, de la seva seguretat en cas d'incendis, o una disminució de la seva accessibilitat i seguretat d'utilització (caigudes, impactes, enganxades, il·luminació inadequada, entre d'altres).

Les zones d'ús comú han d'estar netes, lliures d'objectes que puguin dificultar la correcta circulació i evacuació de l'edifici i, llevat de les zones previstes per aquest fi, no han de fer-se servir com a magatzems. Els magatzems, garatges, sales de màquines, cambres de comptadors o d'altres zones d'accés restringit, s'han de mantenir nets i no pot haver-hi o emmagatzemar-hi cap element aliè.

Intervencions durant la vida útil de l'edifici:

En el cas d'intervencions que impliquin la reforma, reparació o rehabilitació de les zones comuns, caldrà el consentiment de la propietat o del seu representant, la supervisió d'un tècnic competent, el compliment de les normatives vigents i la corresponent llicència municipal.

Per a les substitucions de paviments, tancaments de vidre, lluminàries i els seus mecanismes, o pintures de senyalització horitzontal, s'utilitzaran productes similars als existents que no alterin les prestacions de seguretat i habitabilitat inicials.

Neteja:

Els elements de les zones d'ús comú (parets, sostres, paviments, fusteries, etc.) s'han de netejar periòdicament per conservar el seu aspecte i assegurar les seves condicions de seguretat i salubritat. Sempre es vigilarà que els productes de neteja que ofereix el mercat siguin especialment indicats per al material que es vol netejar, tot seguint les instruccions donades pel seu fabricant.

Incidències extraordinàries:

- Si s'observen humitats, fissures, oxidacions, desprendiments o altres lesions que puguin afectar a l'edifici o provocar situacions de risc s'haurà d'avisar als responsables del manteniment de l'edifici perquè facin les mesures correctores oportunes.
- En cas d'una emergència (incendi, inundació, explosions, accidents, etc.) cal mantenir la calma i actuar en funció de les possibilitats personals i no efectuar accions que puguin posar en perill la integritat física de propis i tercers, tot adoptant les mesures genèriques que es donen a continuació i, si s'escau, els protocols recollits en el Pla d'emergència de l'edifici:

Accions:

- Si es detecta una emergència en la seva zona avisi al personal responsable de la propietat de l'edifici i, si es possible, alerti a persones properes. En cas que ho consideri necessari avisi al Servei de Bombers.
- Si s'intenta sortir d'un lloc, s'ha de temptejar les portes amb la mà per veure si són calentes. En cas afirmatiu no s'han d'obrir.
- Si la sortida està bloquejada, s'ha de cobrir les esclotxes de les portes amb roba mullada, obrir les finestres i donar senyals de presència. Mai s'ha de saltar per la finestra ni despenjar-se per les façanes.

Evacuació:

- Si es troba en el lloc de l'emergència i aquesta ja ha sigut convenientment avisada, no s'entretengui i abandoni la zona i, si s'escau, l'edifici tot seguint les instruccions dels responsables de l'evacuació, les de megafonia o, en el seu defecte, de la senyalització d'evacuació.
- En el cas d'abandonar el seu lloc de treball desconnecti els equips, no s'entretengui recollint efectes personals i eviti deixar objectes que puguin dificultar la correcta evacuació. Si ha rebut una visita facis responsable de la mateixa fins que surti de l'edifici.
- No utilitzi mai els ascensors.
- Si en el recorregut d'evacuació hi ha fum cal ajupir-se, caminar a quatre grapes, retenir la respiració i tancar els ulls tant com es pugui.

II.- Instruccions de manteniment:

Els diferents components de les zones comuns tindran un manteniment periòdic d'acord amb el Pla de manteniment.

De forma general, es tindran en consideració les següents operacions:

- Inspeccions tècniques dels acabats dels diferents paviments, revestiments i tancaments interiors de les zones d'ús comú.
- Les ferramentes de les portes, de les balconeres i de les finestres s'han de greixar periòdicament perquè funcionin amb suavitat. Els canals i forats de recollida i sortida d'aigua dels marcs de les finestres i de les balconeres s'han de netejar.
- Les baranes i altres elements metàl·lics d'acer es sanejaran i repintaran quan presentin signes d'oxidació.

Instal·lació d'aigua

I.- Instruccions d'ús:

Condicions d'ús:

La instal·lació d'aigua s'utilitzarà exclusivament per a l'ús projectat, mantenint les prestacions de salubritat, de funcionalitat i d'estalvi específiques per a les quals s'ha dissenyat la instal·lació.

Els armaris o cambres de comptadors o les sales de màquines no han de tenir cap element aliè a la instal·lació, s'han de netejar periòdicament i comprovar que no hi manqui aigua en els sifons dels desguassos. Aquests recintes estan tancats amb clau i són d'accés restringit al personal de la companyia de subministrament, a l'empresa que faci el manteniment i, en cas d'urgència, al responsable designat per la propietat.

Es recomana tancar la clau de pas del local, habitatge o zona en cas d'absència prolongada. Els tubs d'aigua vistos no s'han de fer servir com a connexió a terra dels aparells elèctrics ni tampoc per a penjar-hi objectes.

A fi d'aconseguir el màxim estalvi d'aigua possible cal:

- Evitar el degoteig de les aixetes, ja que poden suposar un malbaratament d'aigua diari de fins a 15 litres d'aigua per aixeta.
- Racionalitzar el consum de l'aigua fent un bon ús d'ella i aprofitant, mantenint i millorant, si s'escau, els mecanismes i sistemes instal·lats per el seu estalvi: limitadors de cabals en aixetes, mecanismes de doble descàrrega o descàrrega interrompible a les cisternes dels inodors o, si s'escau, aixetes de lavabos i dutxes temporitzades.

Intervencions durant la vida útil de l'edifici:

En el cas d'intervencions que impliquin la reforma, reparació o rehabilitació que afectin les instal·lacions comunes d'aigua, caldrà el consentiment de la propietat o del seu representant, el compliment de les normatives vigents, les prescripcions de la companyia de subministrament i l'execució d'un instal·lador especialitzat (o bé una empresa autoritzada si la companyia d'aigües del municipi així ho especifica).

Neteja:

Si una xarxa d'aigua pel consum humà queda fora de servei més de 6 mesos es tancarà la seva connexió i es procedirà al seu buidat. Per posar-la de nou en servei s'haurà de netejar.

Incidències extraordinàries:

- Si es detecten fuites d'aigua a la xarxa comunitària d'aigua s'ha d'avisar ràpidament als responsables del manteniment de l'edifici perquè facin les mesures correctores adients. Les fuites d'aigua s'han de reparar immediatament per operaris competents, ja que l'acció continuada de l'aigua pot malmetre l'estructura. Si aquestes afecten al subsòl poden lesionar la fonamentació i/o modificar les condicions resistents del terreny.
- En cas d'una fuga d'aigua o d'una inundació caldrà:
 - Tancar la clau de pas de l'aigua de la zona afectada.
 - Desconnectar l'electricitat.
 - Recollir tota l'aigua.
 - Comprovar l'abast de les possibles lesions causades tant al propi habitatge, local o zona com a les veïnes.
 - Fer reparar l'avaría.
 - Avisar a la companyia d'assegurances pels desperfectes ocasionats a propis i a tercers.

- En cas de temperatures sota zero, cal fer córrer l'aigua per les canonades per evitar que es glacin.

II.- Instruccions de manteniment:

Els diferents components de xarxa d'aigua tindran un manteniment periòdic d'acord amb el Pla de manteniment.

De forma general, es tindran en consideració les següents operacions:

- Revisió i neteja de cambres o armaris de comptadors i sales de màquines.
- Els grups de pressió dels sistemes de sobre-elevació d'aigua i/o els sistemes de tractament d'aigua es mantindran segons les instruccions d'ús i manteniment donades pel fabricant.
- Revisions, neteges i desinfeccions de les instal·lacions d'aigua freda pel consum humà i de l'aigua calenta sanitària.
- Revisions, neteges i desinfeccions de sistemes d'aigua climatitzada amb hidromassatge d'ús col·lectiu (piscines, jacuzzis, banyeres terapèutiques o d'hidromassatge i d'altres).

Instal·lació d'electricitat

I.- Instruccions d'ús:

Condicions d'ús:

La instal·lació d'electricitat s'utilitzarà exclusivament per a l'ús projectat, mantenint-se les prestacions de seguretat i de funcionalitat específiques per a les quals s'ha dissenyat la instal·lació.

Pel correcte funcionament i manteniment de les condicions de seguretat de la instal·lació no es pot consumir una potència elèctrica superior a la contractada. Caldrà doncs considerar la potència de cada aparell instal·lat donada pel fabricant per no sobrepassar – de forma simultània - la potència màxima admesa per la instal·lació.

Els armaris o cambres de comptadors d'electricitat no han de tenir cap element aliè a la instal·lació. Aquests recintes estan tancats amb clau i són d'accés restringit al personal de la companyia de subministrament, a l'empresa que faci el manteniment i, en cas d'urgència, al responsable designat per la propietat. En el cas de l'existència a l'edifici d'un Centre de Transformació de l'empresa de subministrament, l'accés al local on estigui ubicat serà exclusiu del personal de la mateixa.

El quadre de dispositius de comandament i protecció de l'habitatge, local o zona es compon bàsicament pels dispositius de comandament i protecció següents :

- L'ICP (Interruptor de Control de Potència) és un dispositiu per controlar que la potència realment demandada pel consumidor no sobrepassi la contractada.
- L'IGA (Interruptor General Automàtic) es un mecanisme que permet el seu accionament manual i que està dotat d'elements de protecció contra sobrecàrregues i curtcircuits.
- L'ID (Interruptor Diferencial) es un dispositiu destinat a la protecció contra contactes indirectes de tots els circuits (protegeix contra les fuites accidentals de corrent): Periòdicament s'ha de comprovar si l'interruptor diferencial desconnecta la instal·lació.
- Cada circuit de la distribució interior té assignat un petit interruptor automàtic o interruptor omnipolar magneto tèrmics que el protegeix contra els curts circuits i les sobrecàrregues.

Per a qualsevol manipulació de la instal·lació es desconnectarà el circuit corresponent.

Les males connexions originen sobre-escalfaments o espurnes que poden generar un incendi. La desconnexió d'aparells s'ha de fer estirant de l'endoll, mai del cable.

Intervencions durant la vida útil de l'edifici:

En el cas d'intervencions que impliquin la reforma, reparació o rehabilitació de les instal·lacions elèctriques comunes, caldrà el consentiment de la propietat o del seu representant, el compliment de les normatives vigents, les prescripcions de la companyia de subministrament i la seva execució per part d'un instal·lador autoritzat.

A les cambres de bany, vestuaris, etc., s'han de respectar els volums de protecció normatius respecte dutxes i banyeres i no instal·lar ni mecanismes ni d'altres aparells fixos que modifiquin les distàncies mínimes de seguretat.

Neteja:

Per a la neteja de làmpades i lluminàries es desconnectarà l'interruptor magneto tèrmic del circuit corresponent.

Incidències extraordinàries:

- Si s'observen deficiències en la xarxa (mecanismes i/o registres desprotegits, làmpades foses en zones d'ús comú, etc.) s'ha d'avisar als responsables de manteniment per tal de que es facin urgentment les mesures oportunes.
- Cal desconnectar immediatament la instal·lació elèctrica en cas de fuga d'aigua, gas o un altre tipus de combustible.

II.- Instruccions de manteniment:

Els diferents components de xarxa d'electricitat tindran un manteniment periòdic d'acord amb el Pla de manteniment.

De forma general, es tindran en consideració les següents operacions:

- Revisió i neteja de cambres o armaris de comptadors.
- Depenent de l'ús i de la potència instal·lada, s'haurà de revisar periòdicament la instal·lació.

Si no és fa el manteniment o la instal·lació presenta deficiències importants, l'empresa subministradora o la que desenvolupi les inspeccions de manteniment estan obligades a tallar el subministrament per la perillositat potencial de la instal·lació.

Tots els aparells connectats s'han d'utilitzar i revisar periòdicament seguint les instruccions de manteniment facilitades pels fabricants.

Instal·lació de desguàs

I.- Instruccions d'ús:

Condicions d'ús:

La instal·lació de desguàs s'utilitzarà exclusivament per a l'ús projectat, mantenint les prestacions de salubritat i de funcionalitat específiques per a les quals s'ha dissenyat la instal·lació.

L'inodor no es pot utilitzar com a abocador d'escombraries on llençar elements (bosses, plàstics, gomes, compreses, draps, fulles d'afaitar, bastonets, etc.) i líquids (greixos, olis, benzines, líquids inflamables, etc.) que puguin generar obstruccions i desperfectes en els tubs de la xarxa de desguàs.

En general per desobstruir inodors i desguassos, en general, no es poden utilitzar àcids o productes que els perjudiquin ni objectes punxeguts que poden perforar-los.

Intervencions durant la vida útil de l'edifici:

En el cas d'intervencions que impliquin la reforma, reparació o rehabilitació de la xarxa de desguàs, caldrà el consentiment de la propietat o del seu representant, el compliment de les normatives vigents, i l'execució d'una empresa especialitzada.

Neteja:

Els sifons dels aparells sanitaris o de les buneres sifòniques de les terrasses s'han de netejar i, per evitar mals olors, comprovar que no hi manca aigua.

Incidències extraordinàries:

- Si es detecten mals olors (que no s'han pogut eliminar omplint d'aigua els sifons dels aparells sanitaris o de les buneres de les terrasses), o pèrdues en la xarxa de desguàs vertical i horitzontal, s'ha d'avisar als responsables del manteniment de l'edifici perquè prenguin les mesures correctores adients. Les fuites de la xarxa de desguàs s'han de reparar immediatament per operaris competents, ja que l'acció continuada de l'aigua pot malmetre l'estructura, la fonamentació i/o modificar les condicions resistents del subsòl.
- Quan s'observin obstruccions o una disminució apreciable del cabal d'evacuació es revisaran els sifons i les vàlvules.
- Les alteracions dels terrenys propis (plantació d'arbres, moviments de terres, entre d'altres) i/o veïns (noves construccions, túnels i carreteres, entre d'altres) poden afectar els esorrentius del terreny i per tant el sistema de desguàs.

II.- Instruccions de manteniment:

Els diferents components de xarxa de clavegueram tindran un manteniment periòdic d'acord amb el Pla de manteniment.

De forma general, es tindran en consideració les següents operacions:

- Revisió de la instal·lació.
- Neteja d'arquetes.
- Revisió i neteja d'elements especials: separadors de greix, separadors de fangs i/o pous i bombes d'elevació

Instal·lació de climatització

I.- Instruccions d'ús:

Condicions d'ús:

La instal·lació de climatització s'utilitzarà exclusivament per a l'ús projectat, mantenint les prestacions específiques de salubritat, de funcionalitat, de seguretat i d'estalvi energètic per a les quals s'han dissenyat les instal·lacions.

Per optimitzar la despesa energètica de la instal·lació cal controlar amb programadors i termòstats les temperatures de l'ambient a climatitzar en funció de la seva ocupació, de l'ús previst i de la seva freqüència.

No es poden fixar aparells d'aire condicionat a les façanes. Es col·locaran preferentment a les cobertes tot seguint les ordenances municipals i l'autorització de la propietat o comunitat de propietaris.

Les sales de màquines no han de tenir cap element aliè a la instal·lació, s'han de netejar periòdicament i, si s'escau, comprovar que no hi manqui aigua en els sifons dels desguassos. Aquests recintes estan tancats amb clau i són d'accés restringit al personal de l'empresa que es fa càrrec del manteniment i, en cas d'urgència, al responsable designat per la propietat.

Intervencions durant la vida útil de l'edifici:

En el cas d'intervencions que impliquin la reforma, reparació o rehabilitació de la instal·lació comunitària de climatització, caldrà el consentiment de la propietat o del seu representant, el compliment de les normatives vigents i la seva execució per part d'una empresa autoritzada.

Incidències extraordinàries:

- Si s'observen fuites d'aigua als aparells o altres deficiències de funcionaments en la instal·lació comunitària s'ha d'avisar als responsables de manteniment de l'edifici perquè es facin urgentment les actuacions oportunes.

II.- Instruccions de manteniment:

Els diferents components de la instal·lació de climatització tindran un manteniment periòdic d'acord amb el Pla de manteniment.

De forma general, es tindran en consideració les següents operacions:

- Revisió i neteja de les sales de màquines.
- Inspecció de la instal·lació comunitària de l'edifici.
- Revisions, neteges i desinfeccions dels equips de climatització amb torres de refrigeració, condensadors evaporatius o, en general, dels equips de la instal·lació que puguin produir aerosols amb l'aigua que utilitzen pel seu funcionament.

Instal·lació de ventilació

I.- Instruccions d'ús:

Condicions d'ús:

La instal·lació de ventilació s'utilitzarà exclusivament per a l'ús projectat, mantenint les prestacions específiques de salubritat per a les quals s'ha dissenyat la instal·lació.

No és permès connectar en els conductes d'admissió o extracció de la instal·lació de ventilació les extraccions de fums d'altres aparells (calderes, cuines, etc.).
No es poden tancar les reixetes de ventilació de les portes i finestres.

Intervencions durant la vida útil de l'edifici:

En el cas d'intervencions que impliquin la reforma, reparació o rehabilitació de la instal·lació de ventilació, caldrà el consentiment de la propietat o del seu representant, el compliment de les normatives vigents i la seva execució per part d'un instal·lador especialitzat.

II.- Instruccions de manteniment:

Els diferents components de la instal·lació de ventilació tindran un manteniment periòdic d'acord amb el Pla de manteniment.

De forma general, es tindran en consideració les següents operacions:

- Neteges i revisions de conductes, aspiradors, extractors i filtres.
- Revisió sistemes de comandament i control.

CQ CONTROL DE QUALITAT DE LES OBRES

COMPLIMENT DEL DECRET 375/1988, CONTROL DE QUALITAT

El present document té la finalitat d'establir els criteris bàsics per al desenvolupament del Control de Recepció de Materials, amb la finalitat de complir el Decret 375/88 d'1 de desembre de 1988 publicat en el DOGC amb data 28/12/88, desenvolupat en l'Ordre de 13 de setembre de 1989 (DOGC 11/10/89) i ampliat per les Ordres de 16 d'abril de 1992 (DOGC 22/6/92), 18 de març de 1997 (DOGC 18/04/1997) i 12 de juliol de 1996 (DOGC 11/10/96).

L'arquitecte autor del projecte d'execució enumerarà i definirà els controls a realitzar que siguin necessaris per a la correcta execució de l'obra. Aquests controls seran, com a mínim, els especificats en les normes de compliment obligat i, en qualsevol cas, tots aquells que l'arquitecte consideri necessaris per a la seva finalitat. Pot, en conseqüència, establir criteris de control més estrictes que els establerts legalment, variant la definició dels lots o el nombre d'assajos i proves preceptius, i ordenant d'altres complementaris o l'aplicació de criteris particulars, els quals han de ser acceptats pel promotor, el constructor i la resta de la Direcció Facultativa.

L'arquitecte tècnic que intervingui en la direcció d'obres elaborarà, segons les prescripcions contingudes al Projecte d'Execució, un Programa de Control de Qualitat del qual haurà de donar coneixement al promotor. Al Programa de Control de Qualitat s'hauran d'especificar els components de l'obra que cal controlar, el tipus d'assajos, anàlisis i proves, el moment oportú de fer-los i l'avaluació econòmica dels que vagin a càrrec del promotor. El Programa de Control de Qualitat podrà preveure anàlisis i proves complementàries, i podrà ser modificat durant l'obra en funció del desenvolupament d'aquesta, prèvia aprovació de la Direcció Facultativa i del promotor.

Aniran a càrrec del promotor/propietari les despeses dels assajos, anàlisis i proves fetes per laboratoris, persones o entitats que no intervinguin directament en l'obra. El resultat de les proves encarregades haurà de ser posat a disposició de la Direcció Facultativa en el termini màxim de **7 dies** des del moment en que es van encarregar. El promotor/propietari es compromet a realitzar les gestions oportunes i a complir amb les obligacions que li corresponguin per tal d'aconseguir els resultats dels laboratoris dins del termini establert. El retard en la realització de les obres motivat per la manca de disponibilitat dels resultats serà responsabilitat exclusiva del promotor/propietari, i en cap cas imputable a la Direcció Facultativa, la qual podrà ordenar la paralització de tots o part del treballs d'execució si considera que la seva realització, sense disposar de les actes de resultats, pot comprometre la qualitat de l'obra executada.

El constructor resta obligat a executar les proves de qualitat que li siguin ordenades en compliment del programa de control de qualitat; el propietari té la facultat de rescindir el contracte en cas d'incompliment o compliment defectuós comunicat per la Direcció Facultativa.

Els laboratoris i les entitats de control de qualitat de l'edificació hauran de complir amb els requisits exigits pel Reial Decret 410/2010 de 31 de març de 2010 (BOE 22/04/2010) per a poder exercir la seva activitat.

En aplicació de l'art. 1 del DECRET 375/1988, d'1 de desembre, sobre control de qualitat de l'edificació, s'enumeren i defineixen a continuació els controls a dur a terme en el marc d'aquest projecte:

1. INSTAL·LACIONS DE CLIMATITZACIÓ I VENTILACIÓ

Control de qualitat de la documentació del projecte: (Decret 375/88 de la Generalitat)

- El projecte defineix i justifica la solució de climatització i ventilació aportada, justificant de manera expressa el compliment del "RITE Reglament d'Instal·lacions Tèrmiques en Edificis i les seves modificacions".

Subministre i recepció de productes:

(Decret 375/88 de la Generalitat)

- Es comprovarà la existència de marcat CE.
- Els productes s'ajustaran a les especificacions del projecte que aplicarà el que es recull en el "REAL DECRETO 312/2005", de 18 de març, pel què s'aprova la classificació dels productes de construcció i dels elements constructius en funció de les seves propietats de reacció i de resistència front al foc.

Control d'execució en obra:

(Decret 375/88 de la Generalitat)

- Execució d'acord a les especificacions de projecte.
- Verificació de les dades dels equips de climatització i ventilació.
- Comprovar característiques dels materials de la instal·lació, així com la seva ubicació i muntatge.
- Comprovar instal·lació i traçat de conductes, comprovant la seva alineació i subjecció.
- Verificar la xarxa de línies frigorífiques: característiques i muntatge.
- Comprovar instal·lació d'equips: característiques, ubicació y muntatge.
- Prova hidràulica de la línies frigorífiques.
- Prova de funcionament dels equips de clima i ventilació.

2. SUBSISTEMA CONNEXIONS. INSTAL·LACIONS ELÈCTRIQUES**Control de qualitat de la documentació del projecte:**

- El projecte defineix i justifica la solució elèctrica aportada, justificant de manera expressa el compliment del "Reglament Electrotècnic de Baixa Tensió i de les Instruccions Tècniques Complementàries.

Subministrament i recepció de productes:

- Es comprovarà l'existència de marcat CE.

Control d'execució en obra:

- Execució d'acord a les especificacions de projecte.
- Proves de funcionament:
 - Comprovació de pressió.
 - Emplenat de circuits.
 - Purgat dels circuit.

Barcelona, Desembre 2025

Pere Antentas Costa
Enginyer.
COEIC 11.222

GR FITXA DE GESTIÓ DE RESIDUS DE LA CONTRUCCIÓ

ESTUDI DE GESTIÓ DE RESIDUS

Enderroc, Rehabilitació,

REAL DECRETO 105/2008 , Regulador de la producció i gestió de residus de construcció i enderroc
 DECRET 89/2010, Regulador de la producció i gestió de residus de la construcció,i enderroc

tipus
 quantitats
 codificació

DECRET 21/2006 Adopció de criteris ambientals i d'ecoeficiència als edificis

IDENTIFICACIÓ DE L'EDIFICI

Obra:	Treballs d'adequació de ramals de calefacció		
Situació:	Institut Joan Mercader		
Municipi :	Igualada	Comarca :	L'Anoia

AVALUACIÓ I CARACTERÍSTIQUES DELS RESIDUS

Materials d'excavació (es considerin o no residus, mesurats sense esponjament)

	Codificació residus LER	Pes	Volum
Ordre MAM/304/2002			
grava i sorra compacta		0,00	0,00
grava i sorra solta		0,00	0,00
argiles		0,00	0,00
terra vegetal		0,00	0,00
pedraplè		0,00	0,00
terres contaminades	170503	0,00	0,00
altres		0,00	0,00
totals d'excavació		0,00 t	0,00 m³

Destí de les terres i materials d'excavació

Els materials d'excavació que es reutilitzin a la mateixa obra o en una altra d'autoritzada, no es consideren residu sempre que el seu nou ús pugui ser acreditat. En una mateixa obra poden coexistir terres reutilitzades i terres portades a abocador	no es considera residu				és residu	
	reutilització				abocador	
	mateixa obra		altra obra			
	no		no		no	

Residus d'enderroc

	Codificació residus LER	Pes/m ² (tones/m ²)	Pes (tones)	Volum aparent/m ² (m ³ /m ²)	Volum aparent (m ³)
Ordre MAM/304/2002					
obra de fàbrica	170102	0,542	2,700	0,512	1,500
formigó	170101	0,084	0,000	0,062	0,000
petris	170107	0,052	0,000	0,082	0,000
metalls	170407	0,004	0,000	0,001	0,000
fustes	170201	0,023	0,000	0,066	0,000
vidre	170202	0,001	0,000	0,004	0,000
plàstics	170203	0,004	0,000	0,004	0,000
guixos	170802	0,027	0,316	0,004	0,253
betums	170302	0,009	0,000	0,001	0,000
fibrociment	170605	0,010	0,000	0,018	0,000
.....		-	0,000	-	0,000
.....		0,000	0,000	0,000	0,000
.....		0,000	0,000	0,000	0,000
totals d'enderroc		0,7556	3,02 t	0,7544	1,75 m³

Residus de construcció

	Codificació res:	Pes/m ² (tones/m ²)	Pes (tones)	Volum aparent/m ² (m ³ /m ²)	Volum aparent (m ³)
Ordre MAM/304/2					
sobrants d'execució		0,0500	0,0386	0,0896	0,0403
obra de fàbrica	170102	0,0150	0,0165	0,0407	0,0183
formigó	170101	0,0320	0,0164	0,0261	0,0117
petris	170107	0,0020	0,0035	0,0118	0,0053
guixos	170802	0,0039	0,0018	0,0097	0,0044
altres		0,0010	0,0005	0,0013	0,0006
embalatges		0,0380	0,0019	0,0285	0,0128
fustes	170201	0,0285	0,0005	0,0045	0,0020
plàstics	170203	0,0061	0,0007	0,0104	0,0047
paper i cartró	170904	0,0030	0,0004	0,0119	0,0053
metalls	170407	0,0004	0,0003	0,0018	0,0008
totals de construcció			0,04 t		0,05 m³

INVENTARI DE RESIDUS PERILLOSOS.

Dins l'obra s'han detectat aquests residus perillosos, els quals es separaran i gestionaran per separat per evitar que contamini altres residus

Materials de construcció que contenen amiant	-	altres	especificar	-
Residus que contenen hidrocarburs	-		especificar	-
Residus que contenen PCB	-		especificar	-
Terres contaminades	-		especificar	-

ESTUDI DE GESTIÓ DE RESIDUS

Enderroc, Rehabilitació,

minimització
gestió dins obra

MINIMITZACIÓ

PROJECTE. durant l'elaboració del projecte s'han prè les següents mesures per tal de minimitzar els residus	
1.- S'ha previst reutilitzar en obra parts dels materials que es retiren	-
2.- S'han optimitzat les seccions resistents de pilars, jàsseres, parets, fonaments, etc.	-
3.- L'adequació de l'edifici al terreny, genera un equilibri de moviments de terres	-
4.- El sistema constructiu és industrialitzat i prefabricat, es munta en obra sense generar gairebé residus	-
5.-	-
6.-	-

OBRA. a l'obra es duran a terme les accions següents	
1.- Emmagatzematge adient de materials i productes	-
2.- Conservació de materials i productes dins el seu embalatge original fins al moment de la seva utilització	-
3.- Els materials granulars (graves, sorres, etc.) es dipositaran en contenidors rígids o sobre superfícies dures	-
4.-	-
5.-	-
6.-	-

ELEMENTS DE CONSTRUCCIÓ REUTILITZABLES		
fusta en bigues reutilitzables	0,00 t	0,00 m ³
fusta en llates, tarimes, parquetes reutilitzables o reciclables	0,00 t	0,00 m ³
acer en perfils reutilitzables	0,00 t	0,00 m ³
altres :	0,00 t	0,00 m ³
Total d'elements reutilitzables	0,00 t	0,00 m³

GESTIÓ (obra)

Excavació / Mov. terres	Volum m ³ (+20%)	reutilització		Terres per a l'abocador (m ³)
		a la mateixa obra	a altra autoritzada	
terra vegetal	0	0,00	0,00	0,00
graves/ sorres/ pedraplè	0	0,00	0,00	0,00
argiles	0	0,00	0,00	0,00
altres	0	0,00	0,00	0,00
terres contaminades	0			0,00
Total	0	0,00	0,00	0,00

SEPARACIÓ DE RESIDUS A OBRA. Cal separar individualitzadament en les fraccions següents si la generació per cadascú d'ells a l'obra supera les quantitats de ...

R.D. 105/2008	tones	Projecte	cal separar	tipus de residu
Formigó	80	0,02	no	inert
Maons, teules i ceràmics	40	2,72	no	inert
Metalls	2	0,00	no	no especial
Fusta	1	0,00	no	no especial
Vidres	1	0,00	no	no especial
Plàstics	0,50	0,00	no	no especial
Paper i cartró	0,50	0,00	no	no especial
Especials*	inapreciable	inapreciable	si	especial

* Dins els residus especials hi ha inclòs els envasos que contenen restes de matèries perilloses, vernissos, pintures, disolvents, desencofrants, etc... i els materials que hagin estat contaminats per aquests. Tot i ser difícilment quantificables, estan presents a l'obra i es separaran i tractaran a part de la resta de residus

Malgrat no ser obligada per tots els tipus de residus, s'han previst operacions de destrua i recollida selectiva dels residus a l'obra en contenidors o espais reservats pels següents residus

	R.D. 105/2008	projecte*
Inerts	Contenedor per Formigó	no / si
	Contenedor per Ceràmics (maons, teules...)	no / no
No especials	Contenedor per Metalls	no / no
	Contenedor per Fustes	no / no
	Contenedor per Plàstics	no / no
	Contenedor per Vidre	no / no
	Contenedor per Paper i cartró	no / no
	Contenedor per Guixos i altres no especials	no / no
Especials	Perillosos (un contenidor per cada tipus de residu esp)	si / si

* A la cel·la **projecte** apareixen per defecte les dades del R.D. 105/2008. Es permet la possibilitat d'incrementar les fraccions que se separen, per poder-ne millorar la gestió, però **en cap cas es permet no separar si el R.D. ho obliga.**

GESTIÓ (fora obra) els residus es gestionaran fora d'obra a:

Degut a la manca d'espai, les operacions de separació de residus les realitzarà fora de l'obra un gestor autoritzat				-
Instal·lacions de reciclatge i/o valorització				-
Dipòsit autoritzat de terres, enderroc i runes de la construcció				-
Tipus de residu i Nom, adreça i codi de gestor del residu (decret 161/2001)				
tipus de residu	gestor	adreça	codi del gestor	
Inert	SUMEX, S.L.	Pol.Ind. Les Comes, C/. Alemanya 21	E-1406.13	

PRESSUPOST

S'ha considerat pel càlcul del pressupost estimatiu :	Costos*	
Les previsions de separació de l'apartat de gestió i :	Classificació a obra: entre 12-16 €/m ³	12,00
Un esponjament mig de tot tipus de residu del 35%	Transport: entre 5-8 €/m ³ (mínim 100 €)	5,00
La distància mitjana al abocador : 15 Km	Abocador: runa neta (separada): entre 4-10 €/m ³	4,00
Els residus especials i perillosos en bidons de 200 l.	Abocador: runa bruta (barrejat): entre 15-25 €/m ³	22,96
Contenidors de 5 m ³ per cada tipus de residu	Especials**: num. transports a 200 €/transport	0
Lloguer de contenidors inclòs en el preu	Gestor terres: entre 5-15 €/m ³	12,00
La gestió de terres inclou la seva caracterització***	Gestor terres contaminades: entre 70-90 €/m ³	80,00

* Els preus recollits per l'OCT s'han obtingut dels abocadors i valoritzadors de Catalunya, que han subministrat dades (2008-2009)

** Malgrat ser de difícil quantificació, sempre hi haurà residus especials a obra, per tant sempre caldrà una previsió de nombre de transports per la seva correcta gestió

*** La caracterització de terres o de qualsevol residu, permet saber amb exactitud quins elements contaminants o no, i amb quines proporcions hi són presents (dins el cost s'ha previst una caracterització, independentment del volum de terres. Cost de cada caracterització 1.000 euros)

RESIDU	Volum m ³ (+20%)	Classificació 12,00 €/m ³	Transport 5,00 €/m ³	Valoritzador / Abocador 12,00 €/m ³	80,00 €/m ³
Terres	0,00	-	-	0,00	
Terres contaminades	0,00	-	-		0,00
				runa neta	runa bruta
				4,00 €/m ³	22,96 €/m ³
Construcció	m³ (+35%)				
Formigó	0,02	0,19	0,08	0,06	-
Maons i ceràmics	2,05	-	10,25	-	47,06
Petris barrejats	0,01	-	0,04	-	0,16
Metalls	0,00	-	0,01	-	0,03
Fusta	0,00	-	0,01	-	0,06
Vidres	0,00	-	-	-	0,00
Plàstics	0,01	-	0,03	-	0,14
Paper i cartró	0,01	-	0,04	-	0,17
Guixos i no especials	0,35	-	1,74	-	8,00
Altres	0,00	0,00	-	-	-
Perillosos Especials	0,00	0,00			0,00

0,19 100,00 0,06 55,62

Elements Auxiliars

Casetes d'emmagatzematge	0,00
Compactadores	0,00
Matxucadora de petris	0,00
Altres tipus de contenidors (per contenir líquids, beurades de formigó, etc.)	0,00
	0,00
	0,00

El pressupost estimatiu de la gestió de residus és de : 155,87 €

El volum dels residus és de : 1,81 m³

El pressupost de la gestió de residus és de : 155,87 euros

DOCUMENTACIÓ GRÀFICA. INSTAL·LACIONS PREVISTES : TIPUS I DIMENSIONS DE CONTENIDORS DE RESIDUS PER OBRES

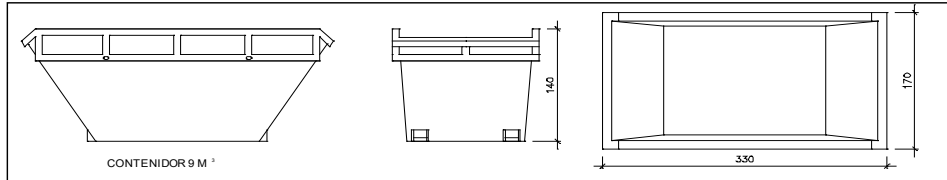

Contenedor 9 m³. Apte per a formigó, ceràmics, petris i fust

unitats -

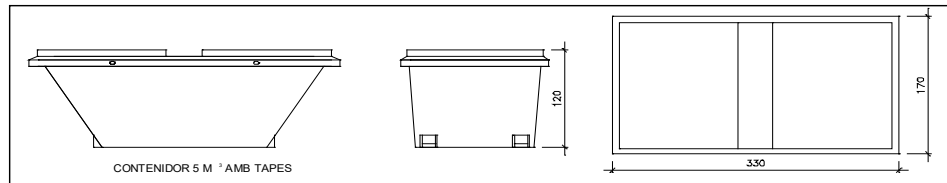

Contenedor 5 m³. Apte per a plàstics, paper i cartró, metalls i fusta

unitats -

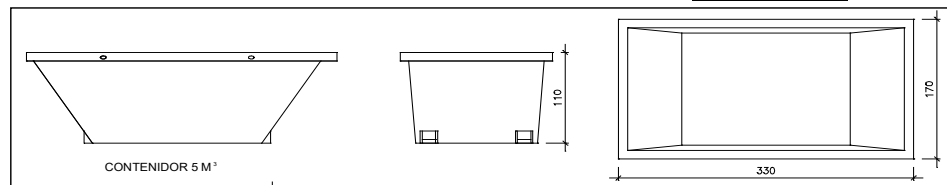

Contenedor 5 m³. Apte per a formigó, ceràmics, petris, fusta i metalls

unitats -

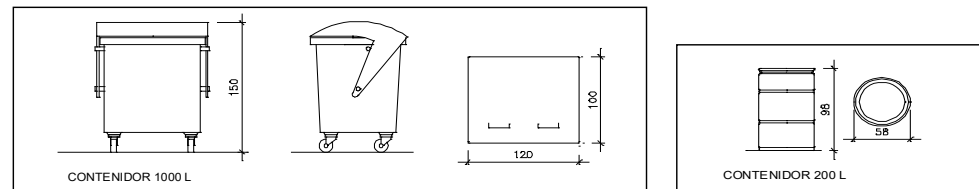

Contenedor 1000 L. Apte per a paper i cartró, plàstics

unitats -

Bidó 200 L. Apte per a residus especials

unitats -

El **Reial Decret 105/2008**, estableix que cal facilitar plànols de les instal·lacions previstes per a emmagatzematge, maneig, separació i altres operacions de gestió dels residus dins l'obra, si s'escau.

Donada la tipologia del projecte i per tal de no duplicar informació, aquests plànols d'instal·lacions previstes són a:

Estudi de Seguretat i Salut	-
Annex 1 d'aquest Estudi de Gestió de Residus	-

Posteriorment aquests plànols poden ser objecte d'adaptació a les característiques particulars de l'obra i els seus sistemes d'execució, previ acord de la direcció facultativa.

A més dels elements descrits, tal i com consta al pressupost, a l'obra hi haurà altres instal·lacions com :

Casetes d'emmagatzematge	-
Compactadores	-
Matxucadora de petris	-
Altres tipus de contenidors (per contenir líquids, beurades de formigó, etc..)	-
	-
	-

ESTUDI DE GESTIÓ DE RESIDUS

Enderroc, Rehabilitació, plec de condicions tècniques

Les operacions destinades a la tria, classificació, transport i disposició dels residus generats a obra, s'ajustaran al que determina el Pla de Gestió de Residus elaborat per el Contractista, aprovat per la Direcció Facultativa i acceptat per la Propietat.

Aquest Pla ha estat elaborat en base a l'Estudi de Gestió de Residus, que s'inclou al projecte.

Si degut a modificacions en l'execució de l'obra o d'altres, cal fer modificacions a la gestió en obra dels residus, aquestes modificacions es documentaran per escrit i seran aprovades si s'escau per la Direcció Facultativa i se'n donarà comunicació per a la seva acceptació a la Propietat.

ESTUDI DE GESTIÓ DE RESIDUS

Enderroc, Rehabilitació,
 fiança

FIANÇA

FIANÇA MUNICIPAL SEGONS DECRET 89/2010

Per les característiques del projecte, de com s'executarà l'obra i donades les operacions de minimització abans descrites, el càlcul inicial de generació de residus, a efectes del càlcul de la fiança, s'estima que es podrà reduir en un percentatge del:

Previsió inicial de l'Estudi	Percentatge de reducció per minimització	Previsió final de l'Estudi
Total excavació (tones) 0,00 T		0,00 T
Total construcció i enderroc (tones) 3,06 T	0,00 %	3,06 T

Si per les previsions del Pla de gestió de residus (que ha d'elaborar el contractista), es modifiquen les previsions de generació de residus, per causa de modificació dels procediments de treball o en l'execució de les obres, aquest document s'actualitzarà i les noves dades es faran arribar a :

L'Ajuntament d'/de **Igualada**

Càlcul de la fiança			
Residus d'excavació *	0 T	11 euros/T	0,00 euros
Residus de construcció i enderroc *	3,06 T	11 euros/T	33,63 euros
PES TOTAL DELS RESIDUS			3,1 Tones
Total fiança **			150,00 euros

* Traspasar les dades dels totals d' excavació i construcció de la Previsió final de L'Estudi (apartat superior)

** Fiança mínima 150€