

**PROJECTE BÀSIC I EXECUTIU
RAMPA ACCESIBLE EN ESPAI URBÀ LLIURE
PARC QUINTA SANT RAFAEL
TARRAGONA**

EMPLAÇAMENT

Parc de la Ciutat QUINTA SANT RAFAEL
Tarragona 43001

PROMOTOR

AJUNTAMENT DE TARRAGONA

ENGINYER D'EDIFICACIÓ

FRANCESC GÁLVEZ PEDRET

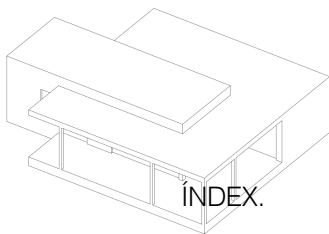

MG. DADES GENERALS

- MG1 Identificació i objecte del projecte.
- MG2 Agents del projecte
- MG3 Relació de projectes parcials, documents complementaris i altres tècnics.
- MG4 Superfície d'actuació i Pressupost de Execució Material

MD. MEMÒRIA DESCRIPTIVA:

- MD1. Informació prèvia: antecedents i condicionants de partida
 - MD 1.1 Emplaçament
 - MD 1.2 Planejament vigent
 - MD 1.3 Serveis existents
 - MD 1.4 Estat actual
- MD2. Descripció del projecte
 - MD 2.1. Descripció general
 - MD 2.2 Justificació de la solució adoptada
- MD3. Justificació del compliment de la normativa urbanística, ordenances municipals i altres normatives
- MD4. Relació de superfícies
- MD5. Requisits a complimentar per les característiques de l'obra
 - MD 5.1 Condicions de funcionalitat
 - MD 5.2 Seguretat d'utilització i Accessibilitat.
- MD6. Començament de les obres
- MD7. Durada de les obres
- MD8. Pressupost

MC. MEMÒRIA CONSTRUCTIVA

- MC1. Treballs previs
 - MC 1.1 Enderrocs
 - MC 1.2 Moviments de terres
- MC2. Estructures
- MC3. Paviments
 - MC 3.1 Acabat paviment de la rampa
 - MC 3.2 Llamborda prefabricada de formigó
 - MC 3.3 Vorada recta
- MC4. Mobiliari urbà
- MC5 . Instal·lacions
 - MC 5.1 Enllumenat

MN. NORMATIVA APLICABLE

MA. ANNEXES A LA MEMÒRIA

- MA Instruccions d'ús i manteniment
- MA Estudi de Gestió de Residus
- MA Control de Qualitat
- MA Plec de Condicions
- MA Estudi bàsic de seguretat i salut
- MA Estudi lumínic
- MA Justificació de preus
- MA Pressupost
 - Pressupost
 - Amidament
 - Quadre de preus I
 - Quadre de Preus II

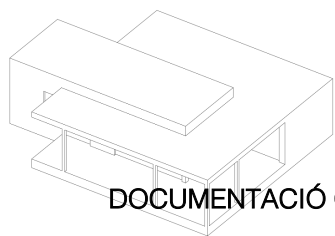

DOCUMENTACIÓ GRÀFICA

PROJECTE BÀSIC I EXECUTIU
RAMPA ACCESIBLE EN ESPAI URBÀ LLIURE

MG. DADES GENERALS

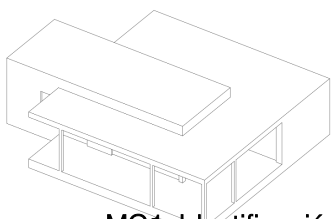

PROJECTE BÀSIC I EXECUTIU RAMPA ACCESIBLE EN ESPAI URBÀ LLIURE

MG1. Identificació i objecte del projecte

Projecte:	Projecte bàsic i d'execució d'Urbanització rampa accessible en espai lliure.
Objecte de l'encàrrec:	Obra d'Urbanització.
Emplaçament:	Rampa accessible en espai lliure al Parc Quinta Sant Rafael.
Municipi:	43001 Tarragona.
Referència Cadastral:	2434344CF5523F0001YY

MG2. Agents del projecte

Promotor:	AJUNTAMENT DE TARRAGONA NIF: P-4315000-B Plaça de la Font, núm. 1 43003 Tarragona
Enginyer d'edificació:	Francesc Gálvez Pedret CIF: 39694715G Adreça: Carrer Pons d'Icart 11, baixos. 43004 Tarragona.

MG3. Relació de projectes parcials, documents complementaris i altres tècnics

Estudi seguretat i salut:	Redactat pel mateix enginyer d'edificació projectista
Estudi de gestió de residus de la construcció:	Redactat pel mateix enginyer d'edificació projectista
Control de qualitat:	Redactat pel mateix enginyer d'edificació projectista

MG4 Superfície d'actuació i Pressupost de Execució Material

Superfície d'actuació:	312,10 m ²
Pressupost d'execució material:	110.743,78 €

Tarragona, novembre de 2024

EI PROMOTOR
AJUNTAMENT DE TARRAGONA

L'ENGINYER D'EDIFICACIÓ
FRANCECS GÁLVEZ PEDRET

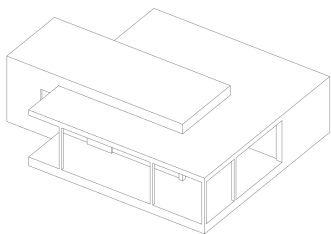

PROJECTE BÀSIC I EXECUTIU
RAMPA ACCESIBLE EN ESPAI URBÀ LLIURE

MD. MEMÒRIA DESCRIPTIVA

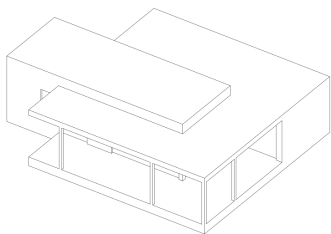

MD1. Informació prèvia: antecedents i condicionaments de partida

L'actuació ve motivada per millorar l'accessibilitat a una part del parc de la ciutat per la seva vessant nord-est, amb accés des del carrer Dr. Battestini. Actualment, ja existeix una rampa que dona accés a la part més baixa, que no compleix amb els requeriments d'accessibilitat per poder considerar-se una rampa accessible en espai urbà lliure.

Pel que fa a aquest projecte, únicament es reformarà la part on s'ubiqui la rampa, eliminant els trams de la rampa existent que no coincideixin amb el traçat definitiu.

En les parts laterals existeixen unes zones amb esglaons que donaran compliment al requeriment de l'actual normativa d'accessibilitat.

MD1.1 Emplaçament

El present projecte es desenvolupa al municipi de Tarragona, amb una alçada topogràfica de 19,58 msnm en la nova vorera del carrer Dr. Battestini on s'ubica l'entrada i inici de la nova rampa accessible i de 15,74 msnm a la zona del parc on es vol donar accés. L'alçada total a salvar és de 3,84 m.

L'àmbit a reformar es troba dins del Parc de la Ciutat conegut com a Quinta Sant Rafael, el parc disposa d'una superfície total de 51.916 m² segons cadastre i es correspon amb la finca cadastral número 2434344CF5523F0001YY el projecte afecta una superfície de 254,31 m² a la zona nord-est.

La rampa compleix amb l'establert al decret 209/2023 i concretament en l'annex 2 capítol 4 pel que fa a les rampes.

Actualment, el parc està totalment acabat i obert al públic, el projecte té com objecte actuar únicament en el sentit d'accessibilitat pel que afecta la rampa a fi i efecte de salvar el desnivell existent de forma accessible. No s'actuarà a la resta d'elements del parc ni en les instal·lacions existents dels serveis d'il·luminació, reg, senyalització ni altres elements del mateix parc. Es dotarà d'il·luminació i senyalització a efectes de compliment de normativa.

MD1.2 Planejament vigent

Urbanísticament, el projecte s'ha resolt seguint les directrius de les Normes de Planejament Urbanístic de Tarragona, el 30 de juliol de 2024 la Comissió del Territori de Catalunya s'acorda aprovar la sol·licitud de la pròrroga de la vigència de les Normes de planejament urbanístic de Tarragona, i ampliar la seva vigència en tres anys, Publicació en el [DOGC núm. 9250](#) de 18 de setembre de 2024.

Pel que fa a les seves prestacions, compleix els requisits bàsics de qualitat establerts per la Llei d'Ordenació d'Edificació (LOE llei 38/1999) i desenvolupats principalment pel Codi Tècnic de l'Edificació (CTE RD. 314/2006). Igualment, es dona compliment a la resta de normativa tècnica, d'àmbit estatal, autonòmic i municipal que li sigui d'aplicació.

MD1.3 Serveis existents

El parc es troba actualment urbanitzat, l'actuació únicament afecta a la rampa existent, que es modificarà el seu traçat per donar compliment al nou Codi d'accessibilitat de Catalunya, Decret 209/2023 de 28 de novembre. Els serveis existents no es modificaran, ja que únicament s'actuarà sobre la rampa millorant l'accessibilitat a la zona baixa del parc.

Per dotar d'il·luminació a la rampa s'ampliarà la xarxa d'enllumenat del mateix parc, ampliant la línia més propera.

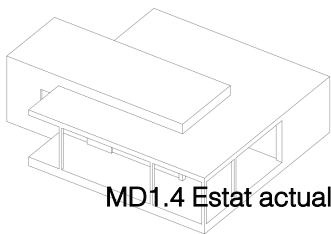

MD1.4 Estat actual

Actualment, la rampa d'accés disposa d'un pendent del 10,57 % amb 21 metres lineals sense establir cap replà en el seu recorregut.

Disposa d'unes escales per salvar el mateix desnivell, però no disposa d'una rampa accessible en tot el seu recorregut des de la zona on s'ubica l'estació d'autobusos a la part més baixa del parc.

La rampa actual està realitzada mitjançant un paviment continu i vorades de pedra natural. L'amplada és validable amb una amplada mitja de 1,50 m.

La rampa disposarà d'una franja de paviment tàctil d'avís en els seus extrems ni de barana.

MD2. Descripció del projecte

MD2.1 Descripció general

L'objectiu del present projecte és la dotació d'una rampa accessible a la zona nord-est del parc amb la finalitat de poder donar accés a la part més baixa.

La nova rampa complirà amb l'establert al decret 209/2023 i concretament en l'annex 2 capítol 4.

Per a aconseguir aquest objectiu, es complirà el següent:

- **Pendents:** el pendent de la rampa serà del 8 %.
- En les zones corbes o en canvis de sentit s'ubicaran replans amb un pendent inferior o igual al 2%.
- L'amplada de la rampa serà de 2,20 m superior al 1,80 m.
- Els **trams** seran rectes i inferiors als 9 m.
- L'amplada de 2,20 no hi haurà obstacles de cap mena.
- La rampa estarà emmarcada per un sòcol d'uns 20 cm d'alt, com a element de protecció lateral per evitar la sortida de bastons i rodes.
- Els extrems de les rampes disposaran de pavimentació tàctil d'avís.
- Els **replans** es situaran a l'inici i final de cada tram, amb un pendent inferior al 2% en tots els sentits, disposaran d'una longitud mínima d'1,50 metres i una amplada de 2,20 metres.
- Es disposaran de **passamans** a banda i banda, disposaran de dos tubs rodons d'acer inoxidable de 42 mm de diàmetre, sense cantells vius. Els tubs se situaran un a un metre d'alçada i l'altre a 70 cm del terra i es prolongaran 30 cm als extrems.

Amb tot l'exposat es dona compliment al Decret pel que fa a la rampa accessible.

Col·locació de nou mobiliari.

Actualment no existeix en tot el recorregut cap peça de mobiliari més que dues papereres de peu. Per aquest motiu es col·locaran en cada replà cadires de formigó de la casa BENITO, model Kube, o similar.

MD2.2 Justificació de la solució adoptada

La solució adoptada per la rampa accessible, aconsegueix donar accés a tothom a la zona més baixa del parc i que tots els ciutadans puguin gaudir d'aquest espai natural dins de la ciutat.

La rampa s'ha realitzat amb materials que s'integren amb l'entorn respectant les exigències normatives de l'element accessible.

Tot això s'aconsegueix sense perjudicar el traçat de les escales existents i respectant el traçat de les rampes actuals, adaptant-les a les exigències actuals d'accessibilitat.

Es col·locarà una il·luminació contínua que ens servirà per pronunciar el traçat de la rampa i il·luminar tot el seu recorregut.

El mobiliari urbà incorporat servirà no tan sols per utilitzar la rampa com a element que ha de donar accés sinó que també un lloc per contemplar i gaudir del parc de la ciutat.

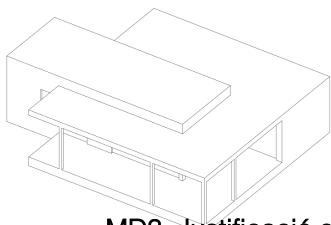

MD3. Justificació del compliment de la normativa urbanística, ordenances municipals i altres normatives.

Planejament: Normes de Planejament Urbanístic de Tarragona.

Zonificació: Sòl Urbà:

Clau 6 a, Sistema d'espais lliures de titularitat pública municipal.

La nova actuació mantindrà la mateixa qualificació i no en modificarà cap element.

Per tant no es modifica cap dels paràmetres urbanístics que afecten l'àmbit, ni la seva classificació i qualificació urbanística.

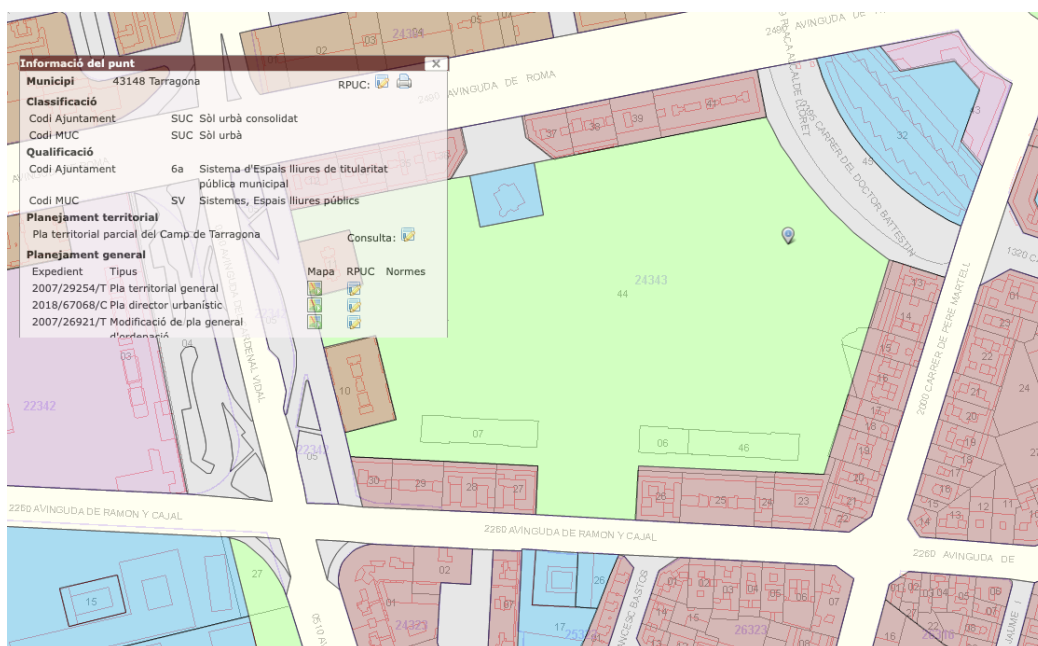

MD4. Relació de superfícies

La superfície total de l'actuació del present projecte **312,10 m²**. Tot i que la rampa té una superfície de 124,24 m², l'actuació comporta modificar el pendent del terreny que l'envolta.

	SUPERFICIE
RAMPA	182,03 m ²
AFECTACIÓ ZONA ENJARDINADA	130,07 m ²
TOTAL	312,10 m²

MD5. Requisits a complimentar per les característiques de l'obra

L'espai projectat proporcionarà unes prestacions de funcionalitat, seguretat i habitabilitat que garantiran les exigències bàsiques del CTE, en relació amb els requisits bàsics de la LOE, així com també donen resposta a la resta de normativa d'aplicació.

A continuació es defineixen els requisits generals a complimentar en el conjunt urbanitzat, que depenen de les seves característiques i ubicació, i que s'agrupen de la següent manera:

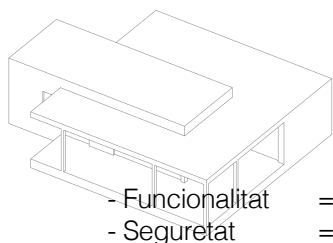

- Funcionalitat = Accessibilitat
- Seguretat = d'Utilització

En la Memòria Constructiva es defineixen els sistemes emprats i es concreten els seus requisits específics i prestacions de les solucions.

MD5.1. Condicions de funcionalitat

MD5.1.1 Condicions funcionals relatives a l'accessibilitat

El disseny de la urbanització incorpora les condicions d'accessibilitat establertes per la Llei 13/2014, del 30 d'octubre, el Codi d'Accessibilitat de Catalunya (D. 209/2023) i el CTE DB SUA Seguretat d'Utilització i Accessibilitat, de manera que se satisfà el requisit bàsic d'accessibilitat fixada a la LOE.

Així doncs:

El disseny dels diferents espais de la urbanització garanteixen l'accessibilitat de tot el conjunt de l'àmbit. Els pendents de la rampa accessible són els establerts al projecte i en cap cas superen el 8% ni una longitud per tram de 9 m. Així l'espai té un pendent descendent en sentit nord-sud i la rampa s'adapta a ell per facilitar l'expulsió d'aigües i mantenir les mateixes cotes en les trobades en la vorera del carrer, zona d'escaleres i encreuaments existents, aquestes zones d'encontre disposen d'un pendent inferior al 2%.

MD 5.2 Seguretat d'Utilització i Accessibilitat

Les condicions de seguretat d'utilització i accessibilitat de la rampa projectada, compleixen les exigències bàsiques del CTE per tal de garantir l'ús de l'espai en condicions segures i evitar, el màxim possible, els accidents i danys als usuaris, així com facilitar el seu accés i utilització de forma no discriminatòria, independent i segura a les persones amb discapacitat.

Aquestes exigències se satisfan adoptant solucions tècniques basades en el Document Bàsic de Seguretat d'utilització i accessibilitat DB SUA, al D. 209/2023 "Codi d'Accessibilitat de Catalunya".

MD 6. Començament de les obres.

És obligació del client la tramitació de la llicència d'obres o en aquest cas la corresponent aprovació del projecte per iniciar les obres.

La responsabilitat de director d'obra no començarà entretant no li sigui comunicada l'aprovació del projecte i la data d'inici d'obres.

El propietari és l'únic responsable dels fets que podran derivar-se de l'incompliment d'ambdues obligacions.

Les obres es regiran d'acord amb els plànols i es tindrà en compte tot el que, en ells explica.

Els materials que s'utilitzin hauran de complir totes les disposicions assenyalades en el Plec General de Condicions de la Direcció General d'Arquitectura.

MD 7. Durada de les obres.

Es preveu que la durada de les obres serà de **sis mesos** donada l'entitat de l'obra i els amidaments realitzats.

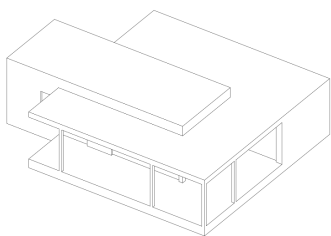

MD 8. Pressupost

El pressupost d'execució material, pel projecte d'urbanització d'una rampa accessible al parc de la Quinta de Sant Rafael descrita en aquest projecte, puja a la quantitat de 102.096,03 €.

El pressupost de contracta ascendeix a la quantitat de 147.008,07€ (CENT QUARANTA- SET MIL VUIT EUROS AMB SET CÈNTIMS.).

Aquest pressupost té validesa a efectes col·legials, pel que el tècnic que subscriu no es fa responsable de la seva correspondència amb el preu real de l'obra.

1. TREBALLS ARQUEOLÒGICS	1446,16
2. DEMOLICIONS .	1.672,02
3. CONDICIONAMENT DEL TERRENY .	5.690,06
4. MURS DE CONTENCIÓ .	2.959,05
5. FERMS .	19.289,96
6. MOBILIARI URBA I PROTECCIONS .	16.354,48
7. INSTAL·LACIONS .	57.536,89
8. GESTIO DE RESIDUS .	1.100,85
9. CONTROL DE QUALITAT I ARQUEOLOGIA .	1.295,31
10. SEGURETAT I SALUT .	3.399,00
Total:	<hr/> 110.743,78

Pressupost Execució Material PEM **110.743,78**

13% Despeses Generals GG 14.396,69

6% Benefici Industrial BI 6.644,63

Pressupost Execució per Contracta. PEC= PEM+GG+BI **131.785,10**

21% IVA 27.674,87

Pressupost Execució per Contracta amb IVA. **159.459,97**

PEC= PEM+GG+BI+IVA

Puja el pressupost d'execució per Contracta amb IVA a l'expressada quantitat de CENT CINQUANTA-NOU MIL QUATRE-CENTS CINQUANTA-NOU EUROS AMB NORANTA-SET CÈNTIMS.

Tarragona, novembre 2024

Francesc Gálvez Pedret
Enginyer d'edificació
Col 1300

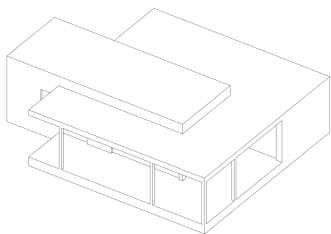

PROJECTE BÀSIC I EXECUTIU
RAMPA ACCESIBLE EN ESPAI URBÀ LLIURE

MC. MEMÒRIA CONSTRUCTIVA

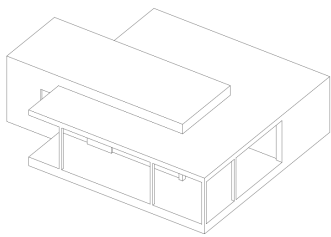

PROJECTE BÀSIC I EXECUTIU
RAMPA ACCESIBLE EN ESPAI URBÀ LLIURE

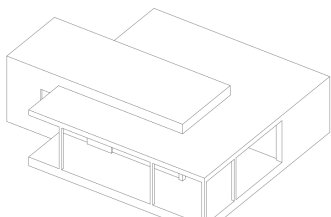

MC 1. TREBALLS PREVIS.

MC 1.1 ENDERROCS

L'àmbit objecte d'urbanització, es troba lliure d'edificacions i està enjardinat, tot i que es troba una tanca metàl·lica en el recorregut de la nova rampa que haurà de ser modificada abans de l'actuació.

Per tant, la primera tasca de les obres consistirà en els següents enderrocs:

Retirada de part de la tanca actual deixant l'espai suficient per es pugui actuar a la rampa.
Es retiraran les voreres existents a la rampa actual, la rampa actual no caldrà enderrocar per estar per sota de la cota d'actuació en tot el seu recorregut.
També s'haurà de retirar una de les papereres existent per tornar-la a reubicar si està en bon estat de conservació.
Totes les runes generades, s'abocaran a l'abocador adequat, segons estableixi l'estudi de residus.

MC 1.2 MOVIMENTS DE TERRES

Es realitzarà molt poc moviment de terres i només de la capa vegetal, per donar compliment al pendent de la nova rampa.
Per altra banda, hi haurà aportació de terres vegetals per regularitzar els pendents entre la zona enjardinada i la rampa suavitzant l'espai de gespa natural existent.

REBLERT:

Es crea una superfície de reblert amb dues parts diferenciades:

Zona rampa:

La capa superficial serà de formigó desactivat amb un cubicatge de 14,43 m³
La capa de base serà amb grava amb un cubicatge de 21,60 m³
La resta serà la de reblert mitjançant sub base granular i base granular a la zona de la rampa amb una compactació del 95% P.M. per tongades de 25 cm. Amb un volum de 18,46 m³ de reblert a les zones indicades.

Zona enjardinada:

La zona enjardinada afectada pel reblert és d'uns 37 m² amb una superfície mitjana de 20 cm. El volum de terres, procedents de la mateixa obra, necessari pel reblert de la zona enjardinada és de 6 m³.

EXCAVACIÓ:

L'excavació de la zona enjardinada, serà a una profunditat màxima de 60 cm, a la cota més baixa i la constant serà d'uns 40 cm, tot serà terra vegetal. La superfície afectada serà de 35 m² amb un cubicatge d'11,40 m³ de terra vegetal. Tot el volum es preveu que serà de terra vegetal amb el qual la superfície excavada servirà pel reblert de les zones enjardinades amb un sobrant de 5,4 m³.
La superfície a excavar de la zona de la rampa és de 23 m³, tot el volum es preveu que serà de terra vegetal.

Per últim, l'excavació de les rases de fonamentació del mur de contenció és de 12 m de longitud per 40 cm de profunditat i 60 cm d'ample amb un volum de 3 m³.

El sobrant de terres es preveu que serà de 31,4 m³. S'haurà de portar a l'abocador autoritzat, amb aquest volum s'haurà de preveure l'esponjament de la terra, a fi i efecte de calcular el volum real de terra a transportar, com a concepte general hauríem de calcular un 20% amb el que el càlcul serà de 38 m³ a transportar.

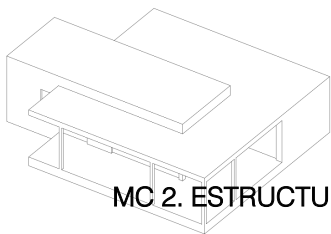

MC 2. ESTRUCTURES

Es realitzarà un mur de contenció de terres que per l'alçada que ha de superar i les terres que ha de contenir, serà de formigó.

Disposarà d'una sabata de formigó armat de 80x40 i un mur de 25 cm d'amplà per una alçada màxima de 1,20 m, amb una contenció de 98 cm en el punt més alt.

L'angle de fregament del terreny es de 30° i la densitat del terreny es de 18 kN/m³.

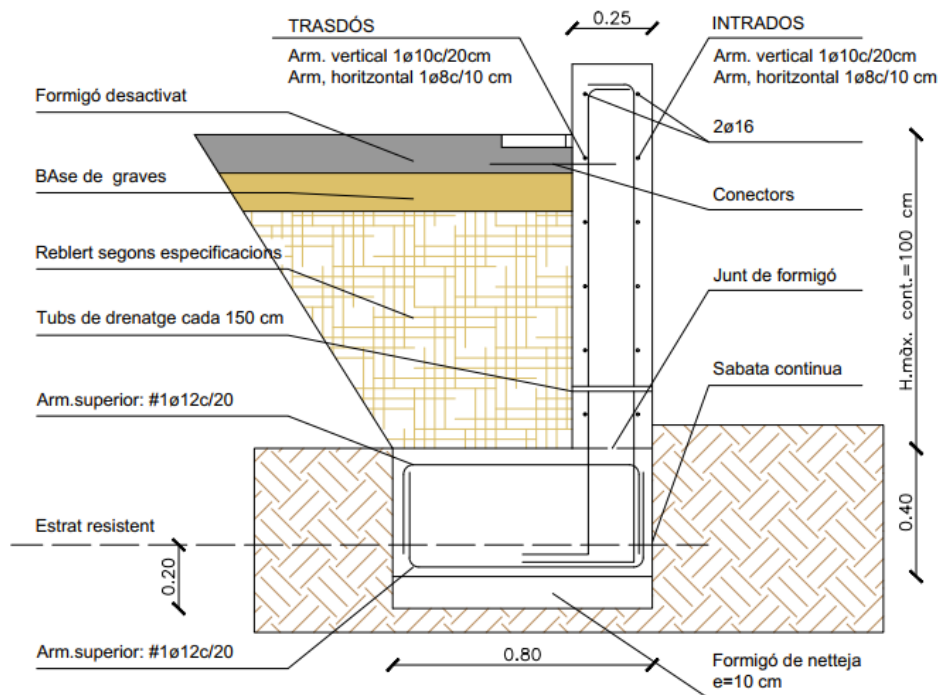

Nota: Empenta considerada al trasdós per la densitat seca de terreny de 18 kN/m³ i angle de fregament de 30°

El mur despassarà de drenatge i conductes d'evacuació al intradós cada metre i mig.

MC 3. PAVIMENTS

Els paviments previstos dins de l'àmbit de l'actuació.

MC 3.1 ACABAT DEL PAVIMENT DE LA RAMPA

El paviment de la rampa serà continu de formigó desactivat amb àrid rodant del 12 color marró. La rampa de formigó s'asseurà sobre un llit de graves de 8 cm i disposarà d'un cantell de 12 cm en tot el seu recorregut.

Disposarà de pendents laterals d'entre un 1% i com a màxim un 2%, per evitar l'acumulació d'aigües i de juntes cada 2,50 m formades per una peça de trencament o junta.

Els paviments de formigó desactivat o d'àrid vist ofereixen la possibilitat de fer paviments en harmonia amb l'entorn. Són tendència actualment per projectar en àrees de tipus rústic on es requereixen acabats de naturalesa pètria, en harmonia amb l'entorn i respectant el medi ambient.

Té la capacitat de ser un paviment transitable antilliscant, recomanat tant per a vianants com per a la circulació de vehicles lleugers.

En general, la raó per a l'ús d'un paviment de formigó àrid vist és per les qualitats estètiques. En fer visible la grava s'aconsegueix un acabat de components àrids.

Aspectes generals dels paviments desactivats

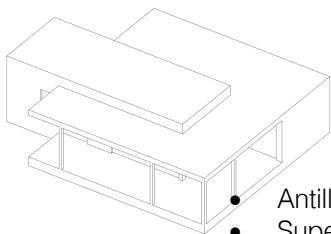

- Antilliscant. (Rd Classe 3).
- Superfície pètria d'aspecte rústic.
- Transitable.
- Resistent i durador, amb un bon comportament davant de cicles d'heladicitat.
- La massa de formigó conté fibres de polipropilè per al control de la fissuració, la reducció de la porositat i incrementar-ne la resistència.
- Possibilitat de pintar el formigó en massa incorporant-hi pigments.

Aplicació :

1. **Preparació del terreny:** Prèviament cal aclarir el terreny on s'aplicarà el paviment. Per fer-ho, s'han de retirar els enderroc, fer excavacions en cas necessari per fer un calaix i assentar el paviment sobre una subbase degudament compactada i amb els pendents corresponents.
2. **Abocament del formigó:** A continuació, heu d'estendre la barreja sobre la superfície delimitada. S'ha de repartir de manera uniforme per tota l'àrea. Utilitzant una talotxa, es distribueix i anivella a la cota correcta.
3. **Afegir el desactivador:** Tot seguit, cal afegir el component desactivador sobre la superfície mitjançant polvoritzat. Amb això, s'aconsegueix endarrerir la fase de forjat de la capa externa del paviment. Mentrestant, les altres capes inferiors segueixen endavant amb el procés de forjat.
4. **Neteja de les restes:** Després d'unes poques hores, es procedeix a eliminar el morter superficial no forjat. Mitjançant aigua a pressió s'elimina el ciment superficial de la mescla que ha estat en contacte amb el component desactivador.
5. **Segellat:** Finalment i de forma complementària, es pot segellar el paviment de formigó desactivat amb una resina incolora. Aquest producte li dona un acabat més brillant i fa que llueixi de manera més atractiva.

MC 3.2 LLAMBORDES PREFABRICADES DE FORMIGÓ

Emplaçament, tipologia, colors i dimensions:

La trobada del paviment de formigó desactivat, amb el seu corresponent pendent, es col·locaran les peces laterals d'encintat, límits i llambordes seran de la casa GLS model TARGA o similar.

Al lateral de la rampa se situarà una peça de 20 x 60 x 8

Elements inici final de rampa, amb llambordes de 20 x 20 x 8 gravades amb estries en relleu, col·locades en bandes en la direcció transversal al pas, per indicar els canvis de nivell, inici i fi de la rampa.

Seguint a la col·locació de la llamborda lateral i la peça d'encintat es deixarà un espai per instal·lació d'una tira led que ha d'il·luminar i senyalitzar tot el recorregut de la rampa.

Sistema de col·locació

S'emprarà el mateix sistema de col·locació per a totes les llambordes degut a que en un mateix tram de vorera, no es poden realitzar diferents bases i sub-bases de recolzament per als paviments.

Sobre el substrat de terra natural prèviament compactat s'elaborarà una base de formigó H200 de 20cm de gruix, convenientment anivellada. Sobre aquesta base es col·locaran les llambordes prèviament pintades en la seva part posterior amb una barreja de ciment i aigua per millorar l'adherència. Es pressionarà peça a peça sobre un morter d'adherència de dosificació mínima de 380Kg / m3 (1/4). És inacceptable el morter de consistència seca. Preferiblement, s'utilitzarà un morter de consistència tova amb con d'Abrams 4-6. La llosa haurà de recolzar totalment sobre la base de morter a fi d'evitar trencaments de les peces quan suportin càrrega.

Les juntes s'ompliran posteriorment amb sorra fina per successius escombrats de la superfície.

S'evitarà el pas de personal durant els següents dies i de vehicles auxiliars de l'obra durant les tres setmanes posteriors, un cop hagi transcorregut el temps corresponent d'enduriment del morter. No s'efectuarà en cap concepte rejuntat mitjançant beurada de ciment que deformaria el seu aspecte i textura.

Si és necessari tallar més d'un 25% de la superfície de la llosa, la peça restant es tallarà en dos parts

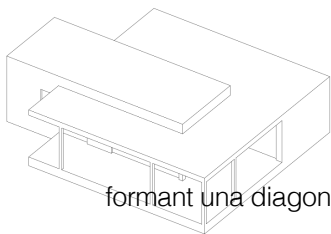

formant una diagonal de la cantonada interior del tall a la cantonada externa de la llosa

Comprovació de la linealitat:

Es realitzaran comprovacions de perpendicularitat cada 5m. Com a màxim. Per comprovar les línies longitudinals s'utilitzarà un angle d'alumini o acer d'una longitud superior a 5m. Per comprovar les desviacions còniques o angles incorrectes en les juntes entre peces de la mateixa fila s'utilitzarà un angle curt.

Tall de peces:

Quan en l'obra les lloses es trobin amb tapes de registre o fanals, la llosa s'haurà de tallar en obra. Quan el tall hagi de ser en forma d'arc pel traçat corbat, es realitzarà amb una plantilla sobre una taula de tall allunyada del paviment. Per integrar un fanal amb el paviment s'utilitzarà una trepant per la circumferència i una serra pel tall de les peces en dos. Abans i després de tallar les peces, s'hauran de rentar amb aigua.

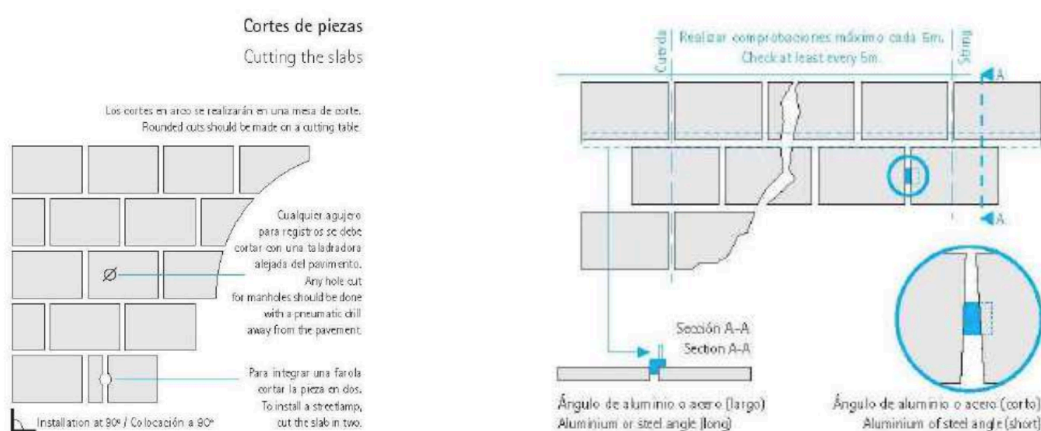

MC 3.3 VORADA RECTA

A la delimitació o encintat de la rampa, es crea un límit de 20 cm d'alt per delimitar la rampa i poder col·locar la barana. Aquest límit es resoldrà en aquests punts amb la col·locació element de encintat de 40 x 120 x 15 de GLS, o similar, i es col·locaran sobre una base de formigó.

MC 4. MOBILIARI URBÀ

El mobiliari urbà que s'instal·larà a la rampa, consistirà en la col·locació de:
- 5 bancs per al descans de les persones.

Banc kube de BENITO o similar, format per un bloc de formigó prefabricat color gris granític d'aspecte rugós. S'ha escollit el model UM372S per poder configurar les zones de descans de la rampa amb les mides adients del projecte.

Es col·locaran 4 grups de tres elements i un de dos elements, distribuïts segons planells en cada replà.

MC 5. INSTAL·LACIONS

Aquest projecte té com a objectiu la urbanització d'una rampa d'accés accessible, per tant, no es pretén il·luminar ni dotar d'instal·lacions l'espai existent sinó que l'únic que se senyalarà de manera efectiva la rampa en tot el seu recorregut, i per això s'utilitzarà una línia continua.

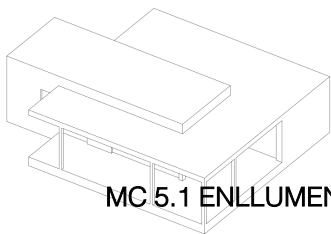

MC 5.1 ENLLUMENAT

Actualment, existeix una línia que subministra tensió a les lluminàries del parc. S'ha considerat que s'haurà de portar una línia d'alimentació de la zona més propera, aquest factor s'haurà de consensuar amb l'encarregat de l'enllumenat públic de l'Ajuntament.

La línia de subministrament es traurà del quadre que s'ha col·locat a l'inici del vial amb motiu de la reforma efectuada recentment.

Pel que fa a la il·luminació, s'ha tingut en compte que el parc ja disposa de la il·luminació adient i es preveu resoldre la senyalització de la rampa mitjançant il·luminació lineal col·locada en una de les baranes segons plànells.

La instal·lació està encastrada a la part inferior del passamà d'alumini lacat, amb led incorporat de la casa ALDRAVA, model VEGA o similar, Vega 2070mm Power LED pitch 100mm 24W 24 Vdc 3000K Transparent sreen 75° IP66 anodised aluminium BUS on Board, i disposa de totes les peces especials de muntatge i elements pel seu correcte funcionament.

Amb l'estudi lumínic realitzat la rampa queda il·luminada correctament amb els estàndards que estableix la norma UNE-8EN 12464-2 per il·luminació exterior, incloent-hi camins i zones públiques que estableix 10-30 lux (aprox. 100-300 lúmens/m²) E mínim de 46,8 lux a la zona ms desfavorable i de 290 lux a la zona pròxima al passamà.

El rebliment de rasses es farà estrictament segons es defineix a continuació: primerament es disposarà a la base un llit de sorra de 10 cm, sobre aquest es col·locarà el tub de coure nu de 35mm² i un tub flexible de polietilè d'alta densitat de doble paret. i s'acabarà d'omplir amb sorra fins a 5-10 cm més.

Finalment, es cobrirà amb 5-10 cm més per sobre de manera que els tubs quedin ben protegits. No es realitzarà la col·locació dels tubs fins que els primers 10 cm de rebliment estiguin perfectament col·locats i mantinguin un pendent uniforme. Després de passar els tubs, amb prèvia conformitat de la direcció facultativa, s'ompliran les rasses fins a la superfície, compactant-les lleugerament.

Un cop els tubs estiguin ben protegits mitjançant aquests 10 cm més de sorra, es durà a terme el reblert superior amb material de replè seleccionat amb una compactació mínima del 95% proctor, l'acabat final, en situar-nos en la vorera, es realitzarà segons especificacions del paviment que toqui on se situa la rasa, amb la sub-base pertinent i el paviment.

Al principi i final de la línia d'enllumenat, s'hi col·locarà una pica de TT de 2 metres.

S'adjunta estudi lumínic a annexes on s'observa un tram de la rampa objecte d'aquest projecte.

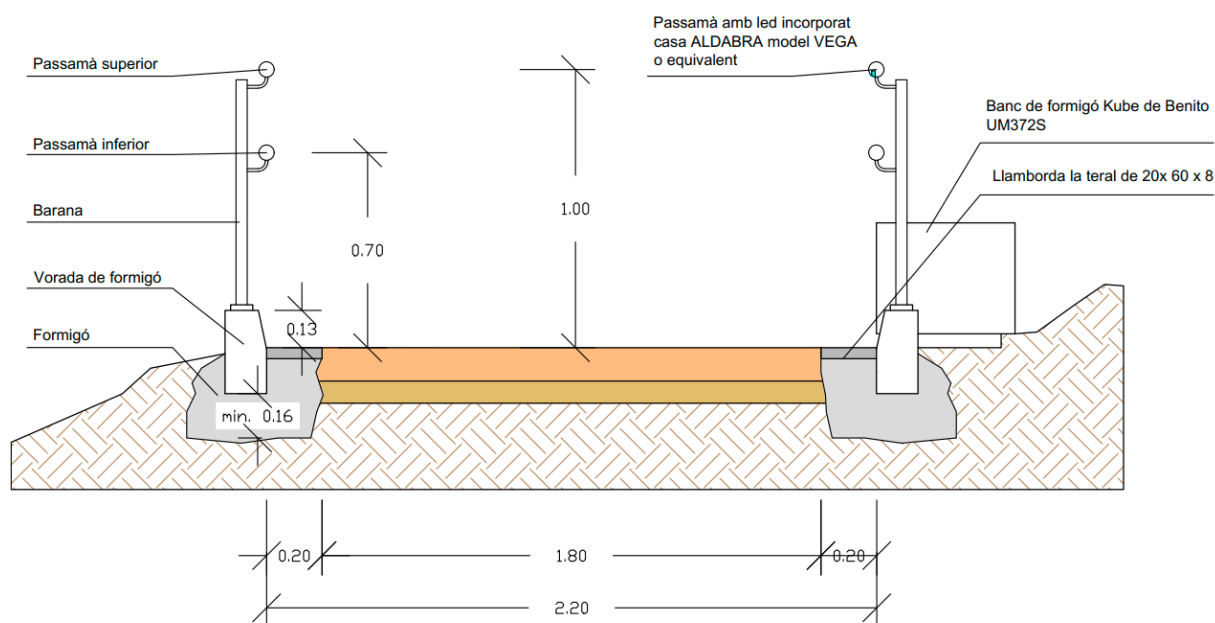

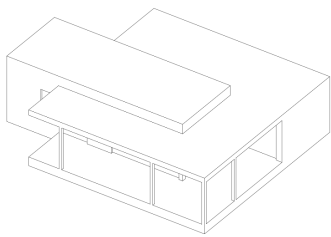

PROJECTE BÀSIC I EXECUTIU
RAMPA ACCESIBLE EN ESPAI URBÀ LLIURE

MN. NORMATIVA APLICABLE

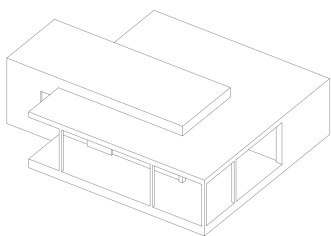

Normativa Tècnica d'Urbanització

Recull de textos reglamentaris i d'altres no normatius relacionats amb els projectes de disseny d'espais urbans.

- Llista genèrica no exhaustiva -

General

Llei 3/2012 Modificació del Text refós de la Llei d'urbanisme.
(DOGC 29/2/2012)

Decret Legislatiu 1/2010 Text refós de la Llei d'urbanisme.
(DOGC 5/8/2010)

Decret 305/2006, de 18 de juliol, pel qual s'aprova el Reglament d'urbanisme.
(DOGC 24/7/2006)

Llei 3/2010 de prevenció i seguretat en matèria d'incendis en establiments, activitats, infraestructures i edificis.
(DOGC núm. 5584 de 10/03/2010)

Decret 123/2005, de mesures de prevenció dels incendis forestals en les urbanitzacions sense continuïtat immediata amb la trama urbana.
(DOGC núm. 4407 de 16/06/2005)

Llei 5/2003 de mesures de prevenció dels incendis forestals en les urbanitzacions sense continuïtat immediata amb la trama urbana.
(DOGC núm. 3879 de 08/05/2003)

Código Técnico de la Edificación

Código Técnico de la Edificación, CTE

RD 314/2006, de 17 de març de 2006 (BOE 28/03/2006), modificat per RD 1371/2007 (BOE 23/10/2007) i per RD 1675/2008 (BOE 18/10/2008), i les seves correccions d'errades (BOE 20/12/2007 i 25/01/2008) Orden VIV 984/2009 (BOE 23/4/2009), i la seva correcció d'errades (BOE 23/09/2009)

RD 173/2010 pel qual es modifica el Codi Tècnic de l'Edificació, en matèria d'accessibilitat i no discriminació a persones amb discapacitat (BOE 11/03/2010)

Ley 8/2013 (BOE 27/6/2013)

Orden FOM/ 1635/2013, d'actualització del DB HE (BOE 12/09/2013) amb correcció d'errades (BOE 08/11/2013)

Orden FOM/588/2017, pel la qual es modifica el DB HE i el DB HS (BOE 23/06/2017)

RD 732/2019, de 20 de desembre de 2019, pel que es modifica el Codi Tècnic de l'Edificació (BOE 27/12/2019).

Real Decreto 2267/2004, Reglamento de seguridad contra incendios en los establecimientos industriales, RSCIEI. Anexo II
(BOE 17/12/2004)

Llei 13/2014, d'accessibilitat.

(DOGC núm. 6742 de 04/11/2014)

Decret 209/2023 de desplegament de la Llei 13/2014, d'accessibilitat i de supressió de barreres arquitectòniques, i d'aprovació del Codi d'accessibilitat de Catalunya.

(Capítol 2: Disposicions sobre barreres arquitectòniques urbanístiques –BAU-)

Concretament s'ha estudiat el Annex 2 corresponent a les Normes d'accessibilitat al territori

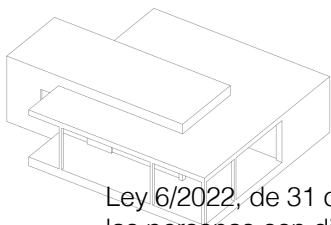

Ley 6/2022, de 31 de marzo, de modificación del Texto Refundido de la Ley General de derechos de las personas con discapacidad y de su inclusión social, aprobado por el Real Decreto Legislativo 1/2013, de 29 de noviembre, para establecer y regular la accesibilidad cognitiva y sus condiciones de exigencia y aplicación. Orden TMA/851/2021, por la que se desarrolla el documento técnico de condiciones básicas de accesibilidad y no discriminación para el acceso y utilización de los espacios públicos urbanizados.
(BOE núm. 187, 06/08/2021)

Real Decreto 505/2007, pel qual s'aproven les condicions bàsiques d'accessibilitat i no discriminació de les persones amb discapacitat per a l'accés i utilització dels espais públics urbanitzats i edificacions.
(BOE 11/05/2007)

Orden VIV/561/2010, por la que se desarrolla el documento técnico de condiciones básicas de accesibilidad y no discriminación para el acceso y utilización de los espacios públicos urbanizados.
(BOE 11/03/2010)

Llei 9/2003, de la mobilitat.(DOGC núm. 3913 de 27/06/2003)

Urbanisme

Decret 305, de 18 de juliol de 2006 del Departament de Política Territorial i Obres Públiques
S'aprova el reglament de la Llei d'urbanisme(DOGC núm. 4682,24/07/2006)

Decret Legislatiu 1/2005, de 26 de juliol del Departament de la Presidència, pel qual s'aprova el Text Refòs de la Llei d'Urbanisme (DOGC núm. 4436, 28/07/2005)
Régimen del suelo y valoraciones

Ley 6/1998 de 13 de abril de la Jefatura del Estado (BOE núm 89, 14/04/1998)
Modificación Ley 10/2003, de 20 de mayo de la Jefatura de Estado
(BOE núm 121, 21/05/2003)

Control de qualitat

Ordre 18 de març 1997 del Departament de Política Territorial i Obres Públiques
S'estableix l'obligatorietat de fer constar en el programa de control de qualitat les dades referents a l'autorització administrativa relativa als sostres i elements resistents.
(DOGC. Núm. 2374, 18/04/1997)

Ordre de 12 de juliol de 1996, del Departament de Política territorial i Obres Públiques
Control de qualitat dels poliuretans produïts in situ.(DOGC núm. 2267, 11/10/96)

Ordre de 26 de juny de 1996, del Departament de Política territorial i Obres Públiques
Us del registre de materials de l'ITEC en relació amb el programa de control de qualitat de l'edificació.
(DOGC núm. 2226, 05/07/1996)

Real Decreto 2200/1995, de 28 de diciembre, del Ministerio de Industria y Energía.
Reglamento de la Infraestructura para la Calidad y la Seguridad Industrial
(BOE núm. 32, 06/02/1996) (CE BOE núm. 57, 06/03/1996)

Decret 149/2017, de 17 d'octubre, de les entitats de control de qualitat de l'edificació i dels laboratoris d'assaigs per al control de qualitat de l'edificació

Decret 375/1988, d'1 de desembre , del Departament de Política Territorial i Obres Públiques Control de qualitat de l'edificació.
(DOGC núm..1086, 28/12/ 1988) (CE .DOGC núm. 1111.24/02/1989)

Ordre de 25 de gener de 1989 Desplegament del Decret (DOGC núm. 1111.24/02/1989)

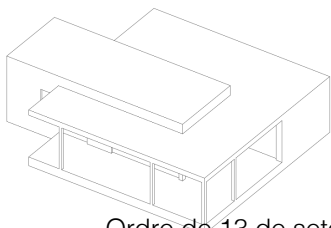

Ordre de 13 de setembre de 1989 Desplegament del Decret (DOGC núm. 1205, 11/10/1989)

Ordre de 16 d' abril de 1992 Desplegament del Decret (DOGC núm. 1610, 22/06/1992)

Decret 77/1984, de 4 de març de la Presidència de la Generalitat Control de Qualitat dels materials i unitats d'obra (DOGC núm. 428, 25/04/1984)

Ordre de 21 de març de 1984. S'aprova el plec d'assaig tipus per a obra civil i per a edificacions (DOGC núm. 493, 12/12/1984)

Maquinària d'obra

Real Decreto 212/2002 de 22 de febrero, del Ministerio de Presidencia
Emisiones sonoras en el entorno debidas a determinadas máquinas de uso al aire libre
(BOE núm 52, 01/03/2002)

Real Decreto 524/2006, de 28 de abril, del Ministerio de Presidencia. Modificación
(BOE núm. 106, 04/05/2006)

Real Decreto 836 de 27 de junio de 2003, del Ministerio de Ciencia y Tecnología
Instrucción Técnica Complementaria MIE-AEM2 del Reglamento de aparatos de elevación y
mantenimiento, referente a gruas torre para obras y otras aplicaciones
(BOE núm. 170, 17/07/2003) (CE BOE NÚM 20 23/01/2004)

Real Decreto 837/2003, de 27 junio de 2003, del ministerio de Ciencia y Tecnología
Se aprueba el nuevo texto modificado y refundido de la Instrucción Técnica Complementaria MIEAEM-
4 del reglamento de Aparatos de Elevación y mantenimiento, referente a "gruas móviles
autopropulsadas usadas"
(BOE núm.170, 17/07/2003)

Real decreto 1435/1992, de noviembre , del Ministerio de Relaciones con las Cortes y de la
Secretaria del Gobierno. Disposiciones de aplicación e la Directiva del Consejo 89-392-CEE, relativa a
la aproximación de las legislaciones de los Estados miembros sobre máquinas.
(BOE núm. 297, 11/12/1995)

Decreto 56/1995, de 20 de enero .Modificación.(BOE núm 33, 08/02/1995)

Resolución del 5 de julio de 1999, del Ministerio de Industria y energía. Relación de normas
armonizadas en el ámbito del Real Decreto.(BOE núm.197, 18/08/1999)

Circular 12/1995 de 7 de juliol de la Direcció General de seguretat industrial, del departament
d'Indústria i Energia. Criteris d'aplicació de la Instrucció tècnica complementaria ITC-MIE-AEM2 del
reglament d'aparells d'elevació i de manteniment referent a les grues-torre desmuntables per a obres.

Real Decreto 474/1988, de 30 de marzo, del Ministerio de Industria y Energía
Disposiciones de aplicación de la Directiva del Consejo 84-528-CEE sobre aparatos elevadores y de
manejo mecánico.
(BOE núm. 121, 20/05/1988)

Orden de 23 de mayo de 1977, del Ministerio de Industria. Reglamento de aparatos elevadores para
obres. (BOE núm. 141, 14/06/1977) (CE-BOE núm 170 , 18/07/1977)

Residus d'enderroc i de construcció

Regulador de la producción y gestión de los residuos de construcción y demolición
RD 105/2008, d'1 de febrer (BOE 13/02/2008)

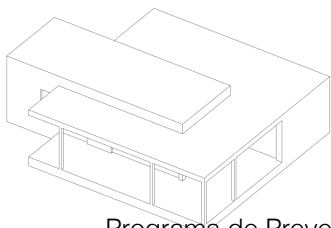

PROJECTE BÀSIC I EXECUTIU RAMPA ACCESIBLE EN ESPAI URBÀ LLIURE

Programa de Prevenció y Gestión de Residuos y Recursos de Catalunya (PRECAT 20)
RD 210/2018, del 6 d'abril (BOE 16/4/2018) i les seves posteriors modificacions

Operaciones de valorización y eliminación de residuos y la lista europea de residuos
O MAM/304/2002, de 8 febrer (BOE 16/3/2002) i la seva posterior modificació
Residuos y suelos contaminados
Llei 22/2011, de 28 de juliol (BOE 29/7/2011) i les seves posteriors modificacions

Normas generales de valorización de materiales naturales excavados para su utilización en
operaciones de relleno y obras distintas a aquellas en las que se generaron
Orden APM/1007/2017, de 10 d'octubre (BOE 21/10/2017)

Text refós de la Llei reguladora dels Residus

Decret Legislatiu 1/2009, de 21 de juliol (DOGC 28/7/2009) i les seves posteriors modificacions

Programa de gestió de residus de la construcció de Catalunya (PROGROC), es regula la
producció i gestió de residus de la construcció i demolició, i el cànon sobre la deposició
controlada dels residus de la construcció.
D 89/2010, 26 juliol, (DOGC 6/07/2010) i les seves posteriors modificacions

Vialitat

Orden FOM/3460/2003 por la que se aprueba la norma 6.1-IC: "Secciones de firme",
de la Instrucción de Carreteras.
(BOE 12/12/2003)

Orden FOM/3459/2003 por la que se aprueba la norma 6.3-IC: "Rehabilitación de firmes", de la
Instrucción de carreteras.
(BOE 12/12/2003)

Orden FOM/273/2016 por la que se aprueba la Norma 3.1-IC: "Trazado",
de la Instrucción de Carreteras. (BOE 04/03/2016)

Orden FOM/298/2016 por la que se aprueba la norma 5.2-IC: "Drenaje superficial"
de la Instrucción de Carreteras.
(BOE 10/03/2016)

UNE-EN 124-1:2015 Dispositivos de cubrimiento y de cierre para zonas de circulación utilizadas por
peatones y vehículos.

Ordre 02/07/1976, "PG-3/88, Pliego de Prescripciones Técnicas Generales
para obras de carreteras."
(BOE 07/07/1976 i les seves posteriors modificacions)
Genèric d'instal·lacions urbanes

Decret 120/1992 del Departament d'Indústria i Energia de la Generalitat de Catalunya:
Característiques que han de complir les proteccions a instal·lar entre les xarxes dels diferents
subministraments públics que recorren pel subsòl.
(DOGC núm. 1606 de 12/06/1992)

Decret 196/1992 del Departament d'Indústria i Energia de la Generalitat de Catalunya pel que es
modifica l'apartat a) del preàmbul i el punt 1.2 de l'article 1 del Decret 120/1992.
(DOGC núm. 1649 de 25/09/1992)

ORDRE TIC/341/2003, per la qual s'aprova el procediment de control aplicable a les obres que afectin

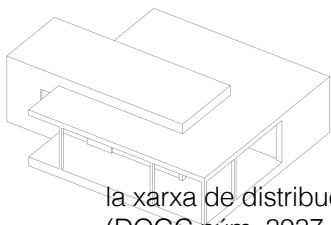

la xarxa de distribució elèctrica soterrada.
(DOGC núm. 3937 de 31/07/2003)

Especificacions Tècniques de les companyies subministradores dels diferents serveis.

Xarxes de distribució d'energia elèctrica

General

Ley 24/2013, de 26 de diciembre, del Sector Eléctrico.
(BOE 27/12/2013)

Real Decreto 1955/2000, por el que se regulan las actividades de transporte, distribución comercialización de instalaciones de energía eléctrica.
(BOE 27/12/2000) correcció d'errades (BOE 13/03/2001)
Alta Tensió

Real Decreto 223/2008 "Condiciones técnicas y garantías de seguridad en líneas eléctricas de alta tensión y sus instrucciones técnicas complementarias, ITC-LAT 01 a 09"
(BOE 19/03/2008) modificat pel Real Decreto 560/2010 (BOE 22/05/2010)

Real Decreto 337/2014, de 9 de mayo, por el que se aprueban el Reglamento sobre condiciones técnicas y garantías de seguridad en instalaciones eléctricas de alta tensión y sus Instrucciones Técnicas Complementarias ITC-RAT 01 a 23.
(BOE 09/06/2014)

Resolució ECF/4548/2006, de 29 de desembre. Normes tècniques particulars de Fecsa-Endesa relatives a les instal·lacions de xarxa i a les instal·lacions d'enllaç.
(DOGC núm. 4827 de 22/02/2007).
NTP - LAMT Línies aèries de mitjana tensió
NTP - LSMT Línies subterrànies de mitjana tensió

Baixa Tensió

Real Decreto 842/2002 por el que se aprueba el Reglamento Electrotécnico de Baja Tensión.
(BOE núm. 224 18/09/2002)

En particular:

ITC BT-06 Redes aéreas para distribución en baja tensión
ITC BT-07 Redes subterráneas para distribución en baja tensión
ITC BT-08 Sistemas de conexión del neutro y de las masas en redes de distribución
ITC-BT-09 Instalaciones de alumbrado exterior
ITC BT-10 Previsión de cargas para suministros en baja tensión
ITC BT-11 Redes de distribución de energía eléctrica. Acometidas

Resolució ECF/4548/2006, de 29 de desembre. Normes tècniques particulars de Fecsa-Endesa relatives a les instal·lacions de xarxa i a les instal·lacions d'enllaç.
(DOGC núm. 4827 de 22/02/2007)
NTP - LABT Línies aèries de baixa tensió
NTP - LSBT Línies subterrànies de baixa tensió

Enllumenat públic

Real Decreto 1890/2008 Reglamento de eficiencia energética en instalaciones de alumbrado exterior y sus instrucciones técnicas complementarias EA-01 a EA-07.
(BOE 19/11/2008)

Llei 6/2001, d'ordenació ambiental de l'enllumenat per a la protecció del medi nocturn.
(DOGC núm. 3407 de 12/06/2001)

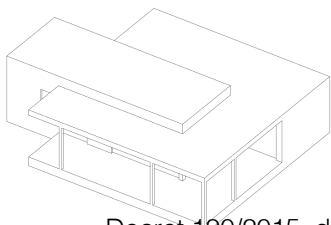

PROJECTE BÀSIC I EXECUTIU RAMPA ACCESIBLE EN ESPAI URBÀ LLIURE

Decret 190/2015, de desplegament de la Llei 6/2001, de 31 de maig, d'ordenació ambiental de l'enllumenament per a la protecció del medi nocturn.
(DOGC núm. 6944 de 27/08/2015)

Real Decreto 842/2002 por el que se aprueba el Reglamento Electrotécnico de Baja Tensión, ITCBT-09 Instalaciones de alumbrado exterior.
(BOE 18/09/2002)

Norma Tecnològica NTE-IEE/1978. "Instalaciones de electricidad: Alumbrado exterior".
Xarxes de telecomunicacions

Ley 11/2022, de 28 de junio, General de Telecomunicaciones.
(BOE-A-2022-10757)

Ley 9/2014, de 9 de mayo, General de Telecomunicaciones.
(BOE 10/05/2015)

Especificacions tècniques de les Companyies

Tarragona, novembre de 2024

Francesc Gálvez Pedret
Enginyer d'edificació
Col 1.300

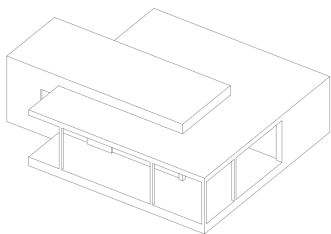

PROJECTE BÀSIC I EXECUTIU
RAMPA ACCESIBLE EN ESPAI URBÀ LLIURE

MA. ANNEXES A LA MEMÒRIA

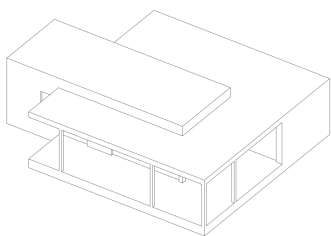

PROJECTE BÀSIC I EXECUTIU
RAMPA ACCESIBLE EN ESPAI URBÀ LLIURE

MA. INSTRUCCIONS D'ÚS I MANTENIMENT

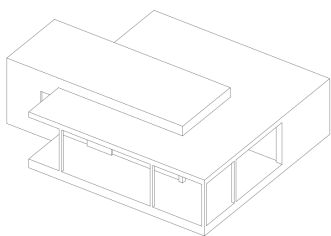

Introducció

Amb la finalitat de garantir la seguretat de les persones, el benestar de la societat i la protecció del medi ambient, de la instal·lació ha de rebre un ús i un manteniment adequats per conservar i garantir les condicions

inicials de seguretat, habitabilitat i funcionalitat exigides normativament. Cal per tant que els seus usuaris, siguin o no propietaris, respectin les instruccions d'ús i manteniment que s'especifiquen a continuació.

L'ús incorrecte i/o la no realització de les operacions de manteniment previst a l'equipament pot comportar:

- La pèrdua de les garanties i assegurances atorgades.
- L'envelliment prematur del equipament, amb la conseqüent depreciació del seu valor patrimonial, funcional i estètic.
- Aparicions de deficiències que poden generar situacions de risc als propis usuaris de l'equipament o a tercers amb la corresponent responsabilitat civil.
- La reducció de les despeses en reparacions en ser molt menys costosa la intervenció sobre una deficiència detectada a temps, mitjançant unes revisions periòdiques.
- Una davallada en el rendiment de les instal·lacions amb els conseqüents augments de consums d'energia i de contaminació atmosfèrica.
- La pèrdua de seguretat de les instal·lacions que pot comportar la seva interrupció o clausura.

L'obligatorietat de conservar i mantenir els edificis està reflectida en diverses normatives, entre les que es destaquen:

- Codi Civil.
- Codi Civil de Catalunya
- Llei d'Ordenació de l'edificació, Llei 38/1999 de 5 novembre.
- Codi Tècnic de l'Edificació, Reial Decret 314/2006 de 17 de març.
- Legislacions urbanístiques estatals i autonòmiques.
- Legislacions sobre els Règims de propietat.
- Ordenances municipals.
- Reglamentacions tècniques.

Les instruccions d'ús i manteniment formaran part de la documentació de l'obra executada que, juntament amb el projecte – el qual incorporarà les modificacions degudament aprovades –, el Pla de manteniment, l'acta de recepció de l'obra i la relació dels agents que han intervingut en el procés edificatori, conformaran el contingut bàsic del Llibre de l'Edifici. Aquest llibre serà lliurat pel promotor als propietaris i usuaris, els quals estaran obligats a rebre'l, conservar-lo i transmetre'l.

Instruccions d'ús:

Les instruccions d'ús inclouen totes aquelles normes que han de seguir els usuaris – siguin o no propietaris - per desenvolupar a l'espai, o a les seves diverses zones, les activitats previstes per a les quals va ser projectat i construït.

Els usos previstos del equipament es zona verda i més concretament **rampa accessible en espai urbà lliure**.

Instruccions de manteniment:

Les instruccions de manteniment contenen les actuacions preventives bàsiques i genèriques que cal realitzar a l'equipament perquè conservi les seves prestacions inicials de seguretat, habitabilitat i funcionalitat.



A continuació es relacionen els diferents sistemes que componen l'espai fent una relació de les seves instruccions d'ús i manteniment específiques.

Fonaments – Elements de contenció

I.- Instruccions d'ús:

Condicions d'ús:

La fonamentació de l'espai pot transmetre al terreny una càrrega limitada. Per no alterar la seva seguretat estructural i la seva estanquitat cal que es mantinguin les condicions de càrrega i de salubritat previstes per a les quals s'ha construït l'element.

Intervencions durant la vida útil de l'equipament:

En el cas d'intervencions que impliquin la reforma, reparació o rehabilitació dels fonaments i/o dels elements de contenció de terres, caldrà el consentiment de la propietat o del seu representant, el projecte d'un tècnic competent, el compliment de les normatives vigents i la corresponent llicència municipal.

Incidències extraordinàries:

Les fuites de la xarxa d'aigua o de la xarxa de clavegueram s'han de reparar immediatament. L'acció continuada de l'aigua pot lesionar la fonamentació i/o modificar les condicions resistents del subsol.

Les alteracions dels terrenys propis (plantació d'arbres, moviments de terres, entre d'altres) o de terrenys veïns (noves construccions, túnels i carreteres, entre d'altres) poden afectar les condicions de treball dels fonaments i dels elements de contenció de terres.

Si es detecten lesions (oxidacions, desprendiments, humitats, esquerdes, etc.) en algun element vist de la fonamentació, de contenció de terres, o element constructiu directament relacionat, s'ha d'avisar als responsables del manteniment de l'element perquè prenguin les mesures adients.

II.- Instruccions de manteniment:

Els diferents components de la fonamentació tindran un manteniment periòdic d'acord amb el Pla de manteniment.

De forma general, es tindran en consideració les següents operacions:

Inspeccions tècniques dels fonaments i dels elements de contenció.

Revisions del correcte funcionament dels murs de contenció enterrats d'acord amb el grau de impermeabilització exigida.

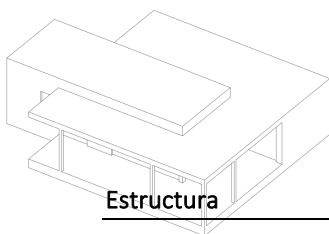

Estructura

I.- Instruccions d'ús:

Condicions d'ús:

L'estructura pot resistir una càrrega limitada d'acord amb el seu ús previst en el projecte. Per no alterar el seu comportament i les seves prestacions de seguretat cal que no es facin modificacions,

canvis d'ús i que es mantinguin les condicions previstes de càrrega i de protecció al foc per a les quals s'han construït els elements.

Aquesta prescripció inclou evitar, entre d'altres, la realització de regates o obertures de forats en parets de càrrega o en altres elements estructurals, la sobre posició de paviments pesants sobre els existents (augment de les càrregues permanents), la incorporació d'elements pesants.

Les sobrecàrregues d'ús a la rampa s'han calculat en funció de l'ús previst i no poden superar els valors següents:

Categoria d'ús		Subcategoria d'ús	Càrrega uniforme kN/m ² – (Kg/m ²)	Càrrega concentrada kN - (Kg)	Càrrega lineal kN/m- (Kg/m)	
A	Zones residencials	A1	Habitatges i zones d'habitacions en hospitals i hotels	2 – (200)	2 – (200)	–
			Zones d'accés i evacuació (escales, replans i portals)	3 – (300)	–	–
			Baranes, força horitzontal aplicada a 1,20m d'alçada o sobre la vora superior de l'element si està a menys altura	–	–	0,8 – (80)
		A2	Trasters	3 – (300)	2 – (200)	–
			Zones d'accés i evacuació (escales, replans i portals)	4 – (400)	–	–
			Baranes, força horitzontal aplicada a 1,20m d'alçada o sobre la vora superior de l'element si està a menys altura	–	–	0,8 – (80)
Porxos, voreres i espais de trànsit sobre un element portant o un terreny que dona empenyes sobre altres elements estructurals		zones privades	1– (100)	–	–	
		zones públiques	3 – (300)	–	–	

Les accions permanents, les deformacions admeses - incloses, si s'escau, les del terreny - així com els coeficients de seguretat i, les reduccions de sobrecàrregues adoptades estan contemplades en la memòria d'estructures del projecte.

Intervencions durant la vida útil de l'equipament:

En el cas d'intervencions que impliquin la reforma, reparació o rehabilitació de l'estructura, caldrà el consentiment de la propietat o del seu representant, el projecte d'un tècnic competent, el compliment de les normatives vigents i la corresponent llicència municipal.

Per a les reposicions dels elements que tinguin una durada més curta que la pròpia estructura (recolzaments, juntes, drenatges, pintures, proteccions, etc.) i amb la finalitat de no alterar les prestacions inicials s'utilitzaran productes d'iguals o similars característiques als originals.

Neteja:

En cas de desenvolupar treballs de neteja o protecció, s'analitzarà l'efecte que puguin tenir els productes emprats sobre els elements estructurals afectats. En qualsevol cas, s'adoptaran les instruccions d'ús i manteniment donades pel fabricant.

Incidències extraordinàries:

- Les fuites de la xarxa d'aigua o de la xarxa de desguàs s'han de reparar immediatament. L'acció continuada de l'aigua pot lesionar l'element.
- S'avisarà als responsables del manteniment si es detecten lesions (oxidacions,

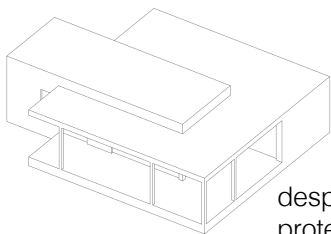

despreniments, humitats, esquerdes, etc.) en els elements estructurals, en les seves proteccions o en els components que suporta (envans, paviments, obertures, entre d'altres) perquè prenguin les mesures oportunes.

II.- Instruccions de manteniment:

Els diferents components de l'estructura tindran un manteniment periòdic d'acord amb el Pla de manteniment.

De forma general, es tindran en consideració les següents operacions:

- Inspeccions tècniques de l'estructura.
- Revisions i/o reposicions dels elements que tinguin una durada més curta que la pròpia estructura (recolzaments, juntes, drenatges, pintures, proteccions, etc.).

Instal·lació d'electricitat

I.- Instruccions d'ús:

Condicions d'ús:

La instal·lació d'electricitat s'utilitzarà exclusivament per a l'ús projectat, mantenint-se les prestacions de seguretat i de funcionalitat específiques per a les quals s'ha dissenyat la instal·lació.

Pel correcte funcionament i manteniment de les condicions de seguretat de la instal·lació no es pot consumir una potència elèctrica superior a la contractada. Caldrà doncs considerar la potència de cada aparell instal·lat donada pel fabricant per no sobrepassar – de forma simultània - la potència- màxima admesa per la instal·lació.

Els armaris o cambres de comptadors d'electricitat no han de tenir cap element aliè a la instal·lació.

Aquests recintes estan tancats amb clau i són d'accés restringit al personal de la companyia de subministrament, a l'empresa que faci el manteniment i, en cas d'urgència, al responsable designat per la propietat. En el cas de l'existència a l'edifici d'un Centre de Transformació de l'empresa de subministrament, l'accés al local on estigui ubicat serà exclusiu del personal de la mateixa.

El quadre de dispositius de comandament i protecció de l'habitatge, local o zona es compon bàsicament pels dispositius de comandament i protecció següents:

- L'ICP (Interruptor de Control de Potència) és un dispositiu per controlar que la potència realment demandada pel consumidor no sobrepassi la contractada.
- L'IGA (Interruptor General Automàtic) es un mecanisme que permet el seu accionament manual i que està dotat d'elements de protecció contra sobrecàrregues i curtcircuits.
- L'ID (Interruptor Diferencial) es un dispositiu destinat a la protecció contra contactes indirectes de tots els circuits (protegeix contra les fuites accidentals de corrent): Periòdicament s'ha de comprovar si l'interruptor diferencial desconnecta la instal·lació.
- Cada circuit de la distribució interior té assignat un petit interruptor automàtic o interruptor unipolar magneto tèrmics que el protegeix contra els curt circuits i les sobrecàrregues.

En cas d'absència prolongada es recomanable tancar l'IGA de l'habitatge. Si es vol deixar algun aparell en funcionament, com la nevera, no es tancarà l'IGA però sí els interruptors magneto tèrmics dels altres circuits.

No es tocarà cap mecanisme ni aparell elèctric amb el cos, mans o peus molls o humits. S'extremaran les mesures per evitar que els nens toquin els mecanismes i els aparells elèctrics, essent molt convenient tancar els endolls amb tacs de plàstic a l'efecte.

Per a qualsevol manipulació de la instal·lació es desconnectarà el circuit corresponent.

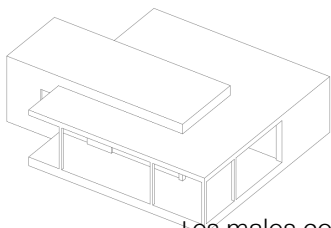

Les males connexions originen sobre-escalfaments o espurnes que poden generar un incendi. La desconexió d'aparells s'ha de fer estirant de l'endoll, mai del cable.

Intervencions durant la vida útil:

En el cas d'intervencions que impliquin la reforma, reparació o rehabilitació de les instal·lacions elèctriques comunes, caldrà el consentiment de la propietat o del seu representant, el compliment de les normatives vigents, les prescripcions de la companyia de subministrament i la seva execució per part d'un instal·lador autoritzat.

Si es modifica la instal·lació, cal que es faci d'acord amb la normativa vigent, a la potència contractada i amb una empresa autoritzada.

Neteja:

Per a la neteja de làmpades i lluminàries es desconnectarà l'interruptor magneto tèrmic del circuit corresponent.

Incidències extraordinàries:

- Si s'observen deficiències en la xarxa (mecanismes i/o registres desprotegits, llums foses en zones d'ús comú, etc.) s'ha d'avisar als responsables de manteniment per tal de que es facin urgentment les mesures oportunes.
- Cal desconnectar immediatament la instal·lació elèctrica en cas de fuga d'aigua, gas o un altre tipus de combustible.

II.- Instruccions de manteniment:

Els diferents components de xarxa d'electricitat tindran un manteniment periòdic d'acord amb el Pla de manteniment.

De forma general, es tindran en consideració les següents operacions:

- Revisió i neteja de cambres o armaris de comptadors.
- Depenent de l'ús i de la potència instal·lada, s'haurà de revisar periòdicament la instal·lació.

Si no és fa el manteniment o la instal·lació presenta deficiències importants, l'empresa subministradora o la que desenvolupi les inspeccions de manteniment estan obligades a tallar el subministrament per la perillositat potencial de la instal·lació.

Tots els aparells connectats s'han d'utilitzar i revisar periòdicament seguint les instruccions de manteniment facilitades pels fabricants.

El manteniment de la instal·lació d'electricitat situada entre la caixa general de protecció i el quadre de dispositius de comandament i protecció correspon a la propietat.

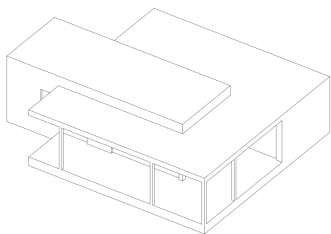

PROJECTE BÀSIC I EXECUTIU
RAMPA ACCESIBLE EN ESPAI URBÀ LLIURE

MA. GESTIÓ DE RESIDUS

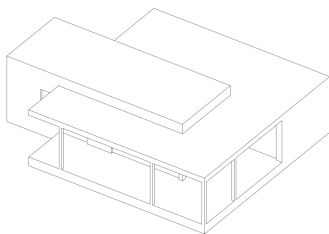

ESTUDI DE GESTIÓ DE RESIDUS SEGONS DECRET 89/2010

Títol	Rampes accessibles Ajuntament de Tarragona
Emplaçament	Parc Quinta de Sant Rafael, Parc de la ciutat

CONTINGUT DEL DOCUMENT

D'acord amb l'article 4 del reial decret 105/2008, segons article 11, capítol III del D 89/2010 de 29 de juny, i les modificacions introduïdes pel **Reial Decret 210/2018** de 6 d'abril, pel qual s'aprova el Programa de prevenció i gestió de residus i recursos de Catalunya (PRECAT20), amb el contingut següent:

- 1.1- Identificació dels residus (segons OMAM/304/2002)
- 1.2- Estimació de la quantitat que es generarà (en Tn i m3)
- 1.3- Mesures de segregació "in situ"
- 1.4- Previsió de reutilització en la mateixa obra o altres emplaçaments
- 1.5- Operacions de valoració "in situ"
- 1.6- Destí previst per als residus.
- 1.7- Instal·lacions per a l'emmagatzemament, maneig o altres operacions de gestió.
- 1.8- Valoració del cost previst per a la correcta gestió dels RCDs, que formarà part del pressupost del projecte.
- 1.9.- Valoració del cost previst de la gestió correcta dels residus de construcció i demolició, cost que formarà part del pressupost del projecte en capítol a banda.

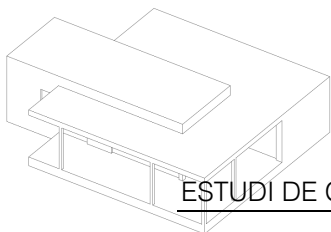

ESTUDI DE GESTIÓ DE RESIDUS

1.1.- Identificació dels residus a generar, codificats d'acord amb La Llista Europea de Residus publicada per Ordre MAM/304/2002 de 8 de febrer o les seves modificacions posteriors.

Classificació i descripció dels residus

Són residus no perillosos que no experimenten transformacions físiques, químiques o biològiques significatives.

Els residus inerts no són solubles ni combustibles, ni reaccionen física ni químicament ni de cap altra manera, ni són biodegradables, ni afecten negativament altres matèries amb què entren en contacte de manera que puguin donar lloc a contaminació del medi ambient o perjudicar la salut humana. Es contemplen els residus inerts procedents d'obres de construcció i demolició, inclosos els d'obres menors de construcció i reparació domiciliària sotmeses a llicència municipal o no.

Els residus generats seran només els marcats a continuació de La Llista Europea establida en l'Ordre MAM/304/2002. No es consideressin inclosos en el còmput general els materials que no superin 1m³ i no siguin considerats perillosos i requereixin per tant un tractament especial.

1.2.- Estimació de la quantitat de cada tipus de residu que es generarà a l'obra, en tones i metres cúbics.

L'estimació es realitzarà en funció de les categories del punt 1

Obra Nova: En absència de dades més contrastades es consideren paràmetres estimatius estadístics de 20cm d'alçària de barreja de residus per m² construït, amb una densitat tipus de l'ordre d'1,5 a 0,5 Tn/m³.

Basant-se en aquestes dades, l'estimació completa de residus a l'obra es:

GESTIÓ DE RESIDUS DE CONSTRUCCIÓ I ENDERROC (RCE)			
Estimació de residus			
Superfície construïda total	182,03	m ²	
Volum de residus (S x 0,25). Entre 0,1 (reparació d'una façana) i 0,7 (enderroc)	27,30	m ³	
Densitat tipus (entre 1,5 y 0,5 T/m ³)	0,50	Tn/m ³	
Tones de residus	13,65	Tn	
Estimació de volum de terres procedents d'excavació	0,00	m ³	
Pressupost estimat de l'obra	110.743,78	€	
Pressupost del moviment de terres en projecte	5.690,06	€	(entre 1,00 - 2,50 % del PEM)

Amb la dada estimada de RCDs per metre quadrat de construcció de la composició en pes dels RCDs que van als seus abocadors plasmat en el Pla Nacional de RCDs 2001-2006, es consideren els següents pesos i volums en funció de la tipologia de residu:

A.1.: RCDs Nivell II				
		Tn	d	V
Avaluació teòrica del pes per tipologia de RDC		Tones de cada tipus de RDC	Densitat tipus (entre 1,5 i 0,5)	m ³ Volum de Residus
1. TERRES I PETRIS D'EXCAVACIO				
Terres i petris procedents de l'excavació estimats directament des de les dades de projecte		0,00	0,50	0,00

A.2.: RCDs Nivell II				
----------------------	--	--	--	--

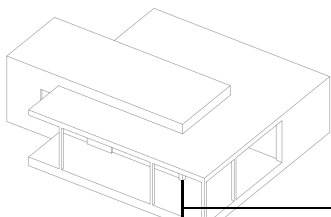

PROJECTE BÀSIC I EXECUTIU
RAMPA ACCESIBLE EN ESPAI URBÀ LLIURE

Avaluació teòrica del pes per tipologia de RDC	%	Tn	d	V
	% de pes	Tones de cada tipus de RDC	Densitat tipus (entre 1,5 y 0,5)	m³ Volum de Residus
RCD: Origen no petri				
1. Betums	0,01130	0,04	1,30	0,03
2. Fustes	0,11012	0,41	0,60	0,69
3. Metalls	0,01367	0,05	1,50	0,03
4. Papers	0,09026	0,34	0,90	0,38
5. Plàstics	0,07870	0,30	0,90	0,33
6. Vidre	0,01026	0,04	1,50	0,03
7. Guix	0,07388	0,28	1,20	0,23
TOTAL estimació	0,38821	1,46		1,72
RCD: Origen petri				
1. Sorres, Graves i altres àrids	0,09502	0,36	1,50	0,24
2. Formigó	0,19799	0,75	1,50	0,50
3. Maons , Rajoles i altres productes ceràmics	0,30940	1,16	1,50	0,78
4. Pedra	0,00939	0,04	1,50	0,02
TOTAL estimació	0,61179	2,30		1,54
RCD: Potencialment perillosos i altres				
1. Broses	0,000	0,00	0,90	0,00
2. Potencialment perillosos i altres	0,00000	0,00	0,50	0,00
TOTAL estimació	0,000	0,00		0,00

1.3.- Mesures de segregació "in situ" previstes (classificació/selecció).

Segons D 89/2010 els residus de construcció i demolició s'hauran de separar en fraccions, quan, de forma individualitzada per a cadascuna dels fraccions, la quantitat prevista de generació per al total de l'obra superi les quantitats següents:

Formigó	160,00 T
Maons, teules, ceràmica	80,00 T
Metalls	4,00 T
Fusta	2,00 T
Vidre	2,00 T
Plàstics	1,00 T
Paper i cartó	1,00 T

Mesures aplicades

	Eliminació prèvia d'elements desmuntables i/o perillosos
	Enderroc separatiu / segregació a obra nova (ex.: petris, fusta, metalls, plàstics + cartó + envasos, orgànics, perillosos...). Només en cas de superar les fraccions establertes a l'article 5.5 del D 89/2010
x	Enderroc integral o recollida de runes en obra nova "tot barrejat", i posterior tractament en planta

Els contenidors o sacs industrials empleats compliran les especificacions tècniques regulades segons la normativa vigent que els afecta.

1.4.- Previsió d'operacions de reutilització en la mateixa obra o en emplaçaments externs (en

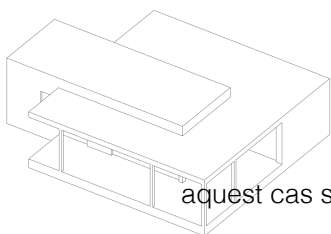

aquest cas s'identificarà el destí previst)

	OPERACIÓ PREVISTA	DESTÍ INICIAL
	No hi ha previsió de reutilització en la mateixa obra o en emplaçaments externs, simplement seran transportats a abocador autoritzat	Extern
x	Reutilització de terres procedents de l'excavació	Pròpia obra
	Reutilització de residus minerals o petris en àrids reciclats o en urbanització	
	Reutilització de materials ceràmics	
	Reutilització de materials no petris: fusta, vidre...	
	Reutilització de materials metàl·lics	
	Altres (indicar)	

1.5.- Previsió d'operacions de valoració "in situ" dels residus generats.

	OPERACIÓ PREVISTA
x	No hi ha previsió de reutilització en la mateixa obra o en emplaçaments externs, simplement seran transportats a abocador autoritzat
	Utilització principal com combustible o com altre mitjà de generar energia
	Recuperació o regeneració de dissolvents
	Reciclat o recuperació de substàncies orgàniques que utilitzin no dissolvents
	Reciclat o recuperació de metalls o compostos metàl·lics
	Reciclat o recuperació d'altres matèries orgàniques
	Regeneració d'àcids i bases
	Tractament de sols, per a una millora ecològica dels mateixos
	Acumulació de residus per al seu tractament segons l'Annex II.B de la Comissió 96/350/CE
	Altres (indicar)

1.6.- Destí previst per als residus no reutilitzables ni valoritzables "in situ" (indicant característiques i quantitat de cada tipus de residus)

Les empreses de Gestió i tractament de residus estaran en tot cas autoritzades per l'Agència de Residus de Catalunya.

Terminologia:

RCD: Residus de la Construcció i la Demolició

RSU: Residus Sòlids Urbans

RNP: Residus NO perillousos

RP: Residus perillousos

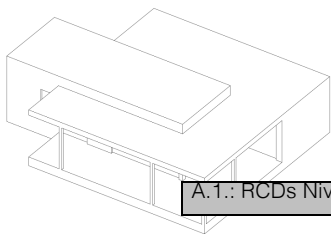

PROJECTE BÀSIC I EXECUTIU
RAMPA ACCESIBLE EN ESPAI URBÀ LLIURE

A.1.: RCDs Nivell I

1. TERRES I PETRIS DE L'EXCAVACIO			Tractament	Destí	Quantitat
17 05 04	Terres i pedres diferents de les especificades en el codi 17 05 03		Sense tractament esp.	Restauració / Abocador	0,00
17 05 06	Fangs de drenatge diferents dels especificats en el codi 17 05 06		Sense tractament esp.	Restauració / Abocador	0,00
17 05 08	Balast de vies fèrries diferent de l'especificat en el codi 17 05 07		Sense tractament esp.	Restauració / Abocador	0,00

A.2.: RCDs Nivell II

RCD: Natura no pètria			Tractament	Destí	Quantitat
1. Asfalto					
17 03 02	Barreges bituminoses diferents de les del codi 17 03 01		Reciclat	Planta de reciclatge RCD	0,00
2. Fusta					
x 17 02 01	Fusta		Reciclat	Gestor autoritzat RNPs	0,41
3. Metales					
17 04 01	Coure, bronze, llautó		Reciclat	Gestor autoritzat RNPs	0,00
17 04 02	Alumini		Reciclat		0,00
17 04 03	Plom				0,00
17 04 04	Zinc				0,00
x 17 04 05	Ferro i acer		Reciclat		0,36
17 04 06	Estany				0,00
17 04 06	Metalls barrejats		Reciclat		0,00
x 17 04 11	Cables diferents dels especificats en el codi 17 04 10		Reciclat	0,00	
4. Papel					
x 20 01 01	Paper		Reciclat	Gestor autoritzat RNPs	0,34
5. Plàstic					
x 17 02 03	Plàstic		Reciclat	Gestor autoritzat RNPs	0,30
6. Vidrio					
17 02 02	Vidre		Reciclat	Gestor autoritzat RNPs	0,00
7. Yeso					
x 17 08 02	Materials de construcció a partir de guix diferents dels del codi 17 08 01		Reciclat	Gestor autoritzat RNPs	0,28

RCD: Natura pètria			Tractament	Destí	Quantitat
1. Sora, grava i altres àrits					
x 01 04 08	Residus de grava i roques triturades diferents dels esmentats en el codi 01 04 07		Reciclat	Planta de reciclatge RCD	0,09
01 04 09	Residus de sorra i argila		Reciclat	Planta de reciclatge RCD	0,00
2. Formigó					
x 17 01 01	Formigó		Reciclat / Abocador	Gestor autoritzat RNPs	0,75
3. Maons , rajoles i altres ceràmics					
x 17 01 02	Maons		Reciclat	Gestor autoritzat RNPs	0,41
x 17 01 03	Teules i materials ceràmics		Reciclat	Gestor autoritzat RNPs	0,18

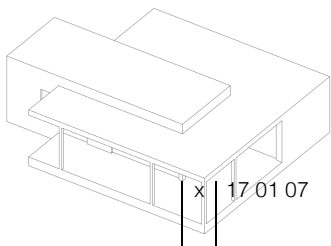

PROJECTE BÀSIC I EXECUTIU
RAMPA ACCESIBLE EN ESPAI URBÀ LLIURE

x	17 01 07	Barreges de formigó, maons, teules i materials ceràmics diferents de les especificades en el codi 17 01 06.	Reciclat /Abocador	Gestor autoritzat RNPs	0,58
---	----------	---	--------------------	------------------------	------

4. Pedra					
x	17 09 04	RDCs barrejats diferents dels dels codis 17 09 01, 02 i 03	Reciclat		0,04

RCD: Potencialment perillosos i altres		Tractament	Destí	Quantitat
1. Basuras				
20 02 01	Residus biodegradables	Reciclat /Abocador	Planta de reciclatge RSU	0,00
20 03 01	Barreja de residus municipals	Reciclat /Abocador	Planta de reciclatge RSU	0,00

2. Potencialment perillosos i altres		Tractament	Destí	Quantitat	
17 01 06	Barreja de formigó, maons, teules i materials ceràmics amb substàncies perilloses (SP's)	Dipòsit seguretat	Gestor autoritzat RNPs	0,00	
17 02 04	Fusta, vidre o plàstic amb substàncies perilloses o contaminades per elles	Tractament Fco-Qco		0,00	
17 03 01	Barreges bituminoses que contenen quitrà d'hulla	Dipòsit/Tractament		0,00	
17 03 03	Quitrà d'hulla i productes enquitranades	Dipòsit/Tractament		0,00	
17 04 09	Residus metàl·lics contaminats amb substàncies perilloses	Tractament Fco-Qco		0,00	
17 04 10	Cables que contenen hidrocarburs, quitrà d'hulla i altres SP's	Tractament Fco-Qco		0,00	
17 06 01	Materials d'aïllament que contenen Amiant	Dipòsit seguretat		0,00	
17 06 03	Altres materials d'aïllament que contenen substàncies perilloses	Dipòsit seguretat		0,00	
x 17 06 05	Materials de construcció que contenen Amiant	Dipòsit seguretat		0,00	
17 08 01	Materials de construcció a partir de guix contaminats amb SP's	Tractament Fco-Qco		0,00	
17 09 01	Residus de construcció i demolició que contenen mercuri	Dipòsit seguretat		0,00	
17 09 02	Residus de construcció i demolició que contenen PCB's	Dipòsit seguretat		0,00	
17 09 03	Altres residus de construcció i demolició que contenen SP's	Dipòsit seguretat		0,00	
17 06 04	Materials d'aïllaments diferents dels 17 06 01 i 03	Reciclat		Gestor autoritzat RNPs	0,00
17 05 03	Terres i pedres que contenen SP's	Tractament Fco-Qco		0,00	
17 05 05	Fangs de drenatge que contenen substàncies perilloses	Tractament Fco-Qco		0,00	
17 05 07	Balast de vies fèrries que contenen substàncies perilloses	Dipòsit/Tractament		0,00	
15 02 02	Absorventes contaminats (draps,...)	Dipòsit/Tractament		0,00	
13 02 05	Olis usats (minerals no clorats de motor,...)	Dipòsit/Tractament		0,00	
16 01 07	Filtres d'oli	Dipòsit/Tractament	0,00		
20 01 21	Tubs fluorescents	Dipòsit/Tractament	Gestor autoritzat RNPs	0,00	
16 06 04	Piles alcalines i salines	Dipòsit/Tractament		0,00	
16 06 03	Piles botó	Dipòsit/Tractament		0,00	
15 01 10	Envasos buits de metall o plàstic contaminat	Dipòsit/Tractament		0,00	
08 01 11	Sobrants de pintura o vernissos	Dipòsit/Tractament		0,00	
14 06 03	Sobrants de dissolvents no halogenats	Dipòsit/Tractament		0,00	
07 07 01	Sobrants de desencofrants	Dipòsit/Tractament		0,00	

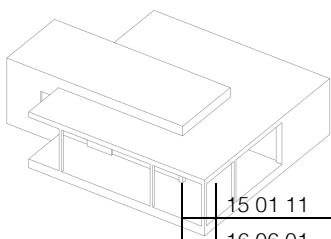

PROJECTE BÀSIC I EXECUTIU RAMPA ACCESIBLE EN ESPAI URBÀ LLIURE

15 01 11	Aerosols buits	Dipòsit/Tractament	0,00	
16 06 01	Bateries de plom	Dipòsit/Tractament	0,00	
13 07 03	Hidrocarburs amb aigua	Dipòsit/Tractament	0,00	
17 09 04	RDCs barrejats distints codis 17 09 01, 02 i 03	Dipòsit/Tractament	Restauració / Abocador	0,00

1.7.- Plans de les instal·lacions previstes

Plans de les instal·lacions previstes per a l'emmagatzemament, transport i, si escau, altres operacions de gestió dels residus de construcció i demolició a l'obra, plans que posteriorment podran ser objecte d'adaptació a les característiques particulars de l'obra i els seus sistemes d'execució, sempre amb l'acord de la direcció facultativa de l'obra.

Dins l'apartat de documentació gràfica d'aquest projecte es pot consultar els plànols on s'especificarà la situació i dimensions de:

x	Baixants de runes
x	Zones d'emmagatzematge i / o contenidors dels diferents RCDs (terres, petris, fustes, plàstics, metalls, vidres, cartrons ...)
x	Zones o contenidors per rentat de canaletes / cubetes de formigó
x	Emmagatzematge de residus i productes tòxics potencialment perillosos
x	Contenidors de residus urbans
	Planta mòbil de reciclatge "in situ"
x	Ubicació dels emmagatzematges provisionals de materials per a reciclar. Com a àrids, vidre, fusta o materials ceràmics.

1.8.- Valoració del cost previst per a la correcta gestió dels RCDs, que formarà part del pressupost del projecte

Amb caràcter General:

Prescripcions a incloure en el plec de prescripcions tècniques del projecte, en relació amb l'emmagatzemament, maneig i, si escau, altres operacions de gestió dels residus de construcció i demolició en obra.

Gestió de residus de construcció i demolició

Gestió de residus segons D 89/2010, realitzant-se la seva identificació d'acord amb La Llista Europea de Residus publicada per Ordre MAM/304/2002 de 8 de febrer o les seves modificacions posteriors.

La segregació, tractament i gestió de residus es realitzarà mitjançant el tractament corresponent per part d'empreses homologades mitjançant contenidors o sacs industrials que compliran les especificacions del marc legal regulador vigent

Certificació dels mitjans emprats

És obligació del contractista proporcionar a la Direcció Facultativa de l'obra i a la Propietat els certificats dels contenidors emprats així com dels punts d'abocament final, ambdós emesos per entitats autoritzades i homologades per l'Agència de Residus de Catalunya.

Neteja de les obres

És obligació del Contractista mantenir netes les obres i els seus voltants tant d'enderrocs com de materials sobrants, retirar les instal·lacions provisionals que no siguin necessàries, així com executar tots els treballs i adoptar les mesures que siguin apropiades perquè l'obra presenti les condicions de seguretat i salut oportunes i un bon aspecte.

Amb caràcter Particular:

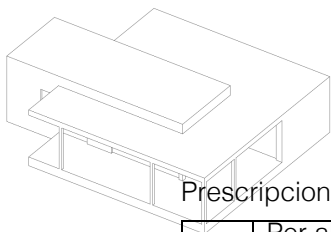

Prescripcions a incloure en el plec de prescripcions tècniques del projecte

	<p>Per als enderroc: es realitzaran actuacions prèvies tals com fitacions, apuntalaments, estructures auxiliars... per a les parts o elements perillosos, referits tant a la pròpia obra com als edificis confrontants.</p> <p>Com a norma general, es procurarà actuar retirant els elements contaminats i/o perillosos tan aviat com sigui possible, així com els elements a conservar o valuosos (ceràmics, marbres...).</p> <p>Tot seguit s'actuarà desmuntant aquelles parts accessibles de les instal·lacions, fusteries i la resta d'elements que ho permetin.</p>
x	<p>El dipòsit temporal dels enderroc, es realitzarà bé en sacs industrials iguals o inferiors a 1m³, contenidors metàl·lics específics amb la ubicació i condicions que estableixin les ordenances municipals. El dipòsit en acopis també haurà d'estar en llocs degudament senyalitzats i segregat de la resta de residus</p>
x	<p>El dipòsit temporal per a RCDs quantificables (fustes, plàstics, metalls, ferralla...) que es realitzi en contenidors o acopis s'haurà de senyalitzar i segregat de la resta de residus d'una manera adequada.</p>
x	<p>Els contenidors hauran d'estar pintats en colors que destaquin la seva visibilitat, especialment durant la nit, i comptar amb una banda de material reflector de com a mínim 15 cm al llarg de tot el seu perímetre.</p> <p>En els mateixos haurà de figurar la informació que segons la legislació que ho regula sigui pertinent.</p> <p>Aquesta informació també haurà de quedar reflectida als sacs industrials i altres mitjans de contenció i magatzematge de residus.</p>
x	<p>El responsable de l'obra a la que presta servei el contenidor prendrà les mesures necessàries per evitar el dipòsit de residus aliens a la mateix. Els contenidors romandran tancats, o coberts almenys, fora de l'horari de treball, per evitar el dipòsit de residus aliens a l'obra a què presten servei.</p>
x	<p>En l'equip d'obra hauran d'establir-se els mitjans humans, tècnics i procediments per a la separació de cada tipus de RCD.</p>
x	<p>S'atendran els criteris municipals establerts (ordenances, condicions de llicència d'obres...), especialment si obliguen a la separació en origen de determinades matèries objecte de reciclatge o dipòsit</p> <p>En aquest últim cas s'haurà d'assegurar per part del contractista realitzar una avaluació econòmica de les condicions en què és viable aquesta operació, tant per les possibilitats reals d'executar-la com per disposar de plantes de reciclatge o gestors de RCDs adequats.</p> <p>La Direcció d'Obra serà la responsable de prendre l'última decisió i de la seva justificació davant les autoritats locals o autonòmiques pertinents.</p>
x	<p>S'haurà d'assegurar en la contractació de la gestió dels RCDs que el destí final (planta de reciclatge, abocador, pedrera, incineradora...) són centres amb l'autorització autonòmica de la Conselleria de Medi Ambient, així mateix s'haurà de contractar només transportistes o gestors autoritzats per la dita Conselleria i inscrits en el registre pertinent</p> <p>Es durà a terme un control documental en què quedaran reflectits els avals de retirada i entrega final de cada transport de residus</p>
x	<p>La gestió tant documental com operativa dels residus perillosos que es trobin en una obra d'enderroc o de nova planta es regiran conforme a la legislació vigent i als requisits de les ordenances municipals</p> <p>Així mateix els residus de caràcter urbà generats a les obres (restes d'àpats, envasos...) seran gestionats d'acord amb els preceptes marcats per la legislació i autoritat municipal corresponent.</p>
x	<p>Per al cas dels residus amb amiant se seguiran els passos marcats per l'Ordre MAM/304/2002 de 8 de febrer per la qual es publiquen les operacions de valoració i eliminació de residus i la llista europea de residus per poder considerar-los com perillosos o no perillosos.</p> <p>En qualsevol cas sempre es compliran els preceptes dictats pel RD 396/2006 sobre la prevenció i reducció de la contaminació del medi ambient produïda per l'amiant, així com la legislació laboral respecte d'això.</p>
x	<p>Les restes del rentat de canaletes / coves de formigó seran tractades com runes</p>
x	<p>S'evitarà en tot moment la contaminació amb productes tòxics o perillosos dels plàstics i restes de fusta per a la seva adequada segregació, així com la contaminació dels acopis o contenidors d'enderroc amb components perillosos</p>
x	<p>Les terres superficials que poden tenir un ús posterior per a jardineria o recuperació dels sòls degradats serà retirada i emmagatzemada durant el menor temps possible en cavallons d'altura no superior a 2 metres. S'evitarà la humitat excessiva, la manipulació i la contaminació amb altres materials.</p>

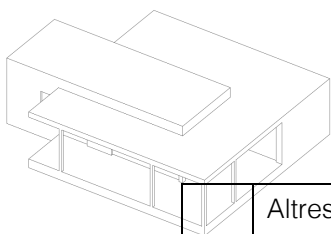

Altres (indicar)

1.9.- Valoració del cost previst de la gestió correcta dels residus de construcció i demolició, cost que formarà part del pressupost del projecte en capítol a banda.

A continuació es desglossa el capítol pressupostari corresponent a la gestió dels residus de l'obra, repartit en funció del volum de cada material.

Per als RCDs de Nivell I s'utilitzaran les dades de projecte de l'excavació, mentre que per als de Nivell II s'utilitzaran les dades de l'apartat 1.2 del Estudi de Gestió

S'estableixen els preus de gestió d'acord amb allò que s'ha establert a . El contractista posteriorment es podrà ajustar a la realitat dels preus finals de contractació i especificar els costos de gestió dels RCDs de Nivell II per les categories LER si així ho considerés necessari.

S'estableixen en l'apartat "B.- RESTA DE COSTOS DE GESTIÓ" que inclou: B3.-

Estimació del percentatge del pressupost d'obra de la resta de costos de la Gestió de Residus, tals com lloguers, ports, maquinària , mà d'obra i mitjans auxiliars en general.

A.- ESTIMACIÓ DEL COST DE TRACTAMENT DELS RCDs. Decret 89/2010				
Tipologia RCDs	Estimació (m³)	Preu gestió en Planta / Abocador / Pedrera / Gestor (€/m³)	Import (€)	% del pressupost d'Obra
A1 RCDs Nivell I				
Terres i petris de l'excavació	0,00	4,00	0,00	0,0000%
A2 RCDs Nivell II				
RCDs Natura Pètria	1,54	11,00	41,83	0,0410%
RCDs Natura no Pètria	1,72	11,00	43,92	0,0460%
RCDs Potencialment perillosos	0,00	11,00	0,00	0,0000%
				0,0869%

B.- ALTRES COSTOS DE GESTIÓ		
B1.- % Pressupost fins arribar RCD Nivell I	0,00	0,0000%
B2.- % Pressupost fins arribar RCD Nivell II	115,44	0,1131%
B3.- % Pressupost de l'obra per costos de gestió, lloguers, etc...	102,10	0,1000%
TOTAL PRESSUPOST PLA GESTIÓ RCDs	306,29	0,3000%

L'import de la fiança, que s'ha de dipositar en el moment d'obtenir la llicència d'obres, per a tots els residus de la construcció i demolició es fixa en 11 €/tona de residus previstos en l'estudi de gestió, amb un mínim de 150 euros.

Total tones residus 9,32 Tn

Volum de residus 18,65m3

CONCLUSIÓ

Amb tot l'anteriorment exposat, junt amb els plans que acompanyen la present memòria i el pressupost reflectit, els tècnics que subscriuen entenen que queda suficientment desenvolupat el Estudi de Gestió de Residus per al projecte reflectit al seu encapçalament.

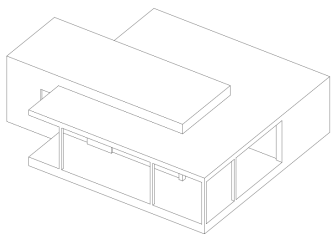

PROJECTE BÀSIC I EXECUTIU
RAMPA ACCESIBLE EN ESPAI URBÀ LLIURE

MA. CONTROL DE QUALITAT

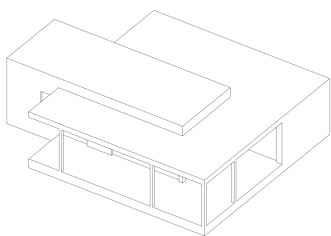

PROJECTE BÀSIC I EXECUTIU RAMPA ACCESIBLE EN ESPAI URBÀ LLIURE

ÍNDEX

JUSTIFICACIÓ DEL COMPLIMENT DEL DECRET 375/88

- 01. Formigó fabricat en central
- 02. Acer en barres o rotlles
 - 2.1. Acer B 400 S
 - 2.2. Acer B 400 SD
 - 2.3. Acer B 500 S
 - 2.4. Acer B 500 SD
- 03. Armadures elaborades (1) i ferralla armada (2)
 - 3.1. Acer AP 400 S (en elaboració)
 - 3.2. Acer AP 400 SD (en elaboració)
 - 3.3. Acer AP 500 S
 - 3.4. Acer AP 500 SD
- 04. Armadures normalitzades (3)
 - 4.1. Acer ME 400 T (en elaboració)
 - 4.2. Acer ME 500 T

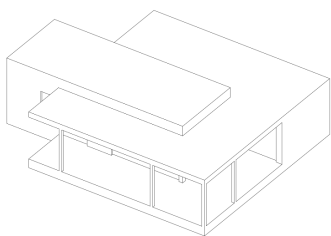

JUSTIFICACIÓ DEL COMPLIMENT DEL DECRET 375/88

El present document té la finalitat d'establir els criteris bàsics per al desenvolupament del Control de Recepció de Materials, amb la finalitat de complir el Decret 375/88 d'1 de desembre de 1988 publicat en el DOGC amb data 28/12/88, desenvolupat en l'Ordre de 13 de setembre de 1989 (DOGC 11/10/89) i ampliat per les Ordres de 16 d'abril de 1992 (DOGC 22/6/92), 18 de març de 1997 (DOGC 18/04/1997) i 12 de juliol de 1996 (DOGC 11/10/96).

L'arquitecte autor del projecte d'execució enumerarà i definirà els controls a realitzar que siguin necessaris per a la correcta execució de l'obra. Aquests controls seran, com a mínim, els especificats en les normes de compliment obligat i, en qualsevol cas, tots aquells que l'arquitecte consideri necessaris per a la seva finalitat. Pot, en conseqüència, establir criteris de control més estrictes que els establerts legalment, variant la definició dels lots o el nombre d'assajos i proves preceptius, i ordenant d'altres complementaris o l'aplicació de criteris particulars, els quals han de ser acceptats pel promotor, el constructor i la resta de la Direcció Facultativa.

L'arquitecte tècnic que intervingui en la direcció d'obres elaborarà, segons les prescripcions contingudes al Projecte d'Execució, un Programa de Control de Qualitat del qual haurà de donar coneixement al promotor. Al Programa de Control de Qualitat s'hauran d'especificar els components de l'obra que cal controlar, el tipus d'assajos, anàlisis i proves, el moment oportú de fer-los i l'avaluació econòmica dels que vagin a càrrec del promotor. El Programa de Control de Qualitat podrà preveure anàlisis i proves complementàries, i podrà ser modificat durant l'obra en funció del desenvolupament d'aquesta, prèvia aprovació de la Direcció Facultativa i del promotor.

Aniran a càrrec del promotor/propietari les despeses dels assajos, anàlisis i proves fetes per laboratoris, persones o entitats que no intervinguin directament en l'obra. El resultat de les proves encarregades haurà de ser posat a disposició de la Direcció Facultativa en el termini màxim de 10 dies des del moment en que es van encarregar. El promotor/propietari es compromet a realitzar les gestions oportunes i a complir amb les obligacions que li corresponguin per tal d'aconseguir els resultats dels laboratoris dins del termini establert. El retard en la realització de les obres motivat per la manca de disponibilitat dels resultats serà responsabilitat exclusiva del promotor/propietari, i en cap cas imputable a la Direcció Facultativa, la qual podrà ordenar la paralització de tots o part del treballs d'execució si considera que la seva realització, sense disposar de les actes de resultats, pot comprometre la qualitat de l'obra executada.

El constructor resta obligat a executar les proves de qualitat que li siguin ordenades en compliment del programa de control de qualitat; el propietari té la facultat de rescindir el contracte en cas d'incompliment o compliment defectuós comunicat per la Direcció Facultativa.

Els laboratoris i les entitats de control de qualitat de l'edificació hauran de complir amb els requisits exigits pel Reial Decret 410/2010 de 31 de març de 2010 (BOE 22/04/2010) per a poder exercir la seva activitat.

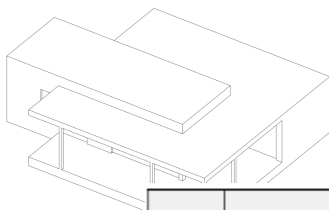

1 FORMIGÓ FABRICAT EN CENTRAL

El formigó subministrat a l'obra haurà de ser conforme amb les especificacions del projecte i amb la EHE-08.

IDENTIFICACIÓ

Material:	Formigó HA amb característiques de resistència, docilitat i durabilitat segons s'especifiquen en els Plànols, Plec de Condicions, Amidaments i Memòria del projecte
Situació en projecte i obra:	Segons plànols
Distintius de Qualitat i avaluacions de idoneïtat tècnica voluntaris:	
Marques (inclòs marcatge CE), certificacions i altres distintius:	Els reglamentaris, els establerts en aquest document, i els que s'indiquin al Programa de Control de Qualitat

PARÀMETRES A CONTROLAR (segons requeriments del material)

Requeriments de Seguretat Estructural (SE-1 Resistència i estabilitat ; SE-2 Aptitud al servei)

Característiques resistents:

Conformes amb l'indicat en projecte i amb el que s'estableix a l'EHE-08.
La resistència a compressió es comprovarà sobre provetes fabricades i curades segons UNE EN 12390-2 i assajades segons UNE EN 12390-3. Les provetes seran cilíndriques de 15 x 30 o bé cúbiques de 15 cm si s'afecten els resultats pel corresponent factor de conversió segons art. 86.3.2 de l'EHE-08.

Característiques de docilitat:

Conformes amb l'indicat en projecte i amb el que s'estableix a l'EHE-08.
La docilitat es comprovarà sobre el formigó fresc segons UNE EN 12350-2

Característiques de durabilitat:

Conformes amb l'indicat en projecte i amb el que s'estableix a l'EHE-08.
Pels casos de classes d'exposició III, IV o amb qualsevol classe específica cal assaig de profunditat de penetració d'aigua segons UNE EN 12390-8

Coefficients parcials de seguretat del material considerats en projecte per a Estats Límits Últims:

Situació persistent o transitòria	1.50
Situació accidental	1.30

CONTROL DE RECEPCIÓ

Tipus de Control: Estadístic

Control abans del subministrament: (segons punt 1.2.6 de l'annex 21 de l'EHE-08)

- Declaració del Subministrador, signada per persona física amb poder de representació suficient que constati que, a data de la mateixa, el formigó està en possessió d'un Distintiu de Qualitat Oficialment Reconegut o els documents de conformitat i autoritzacions administratives exigides reglamentàriament.
- Certificat de dosificació (amb antiguitat màxima de 6 mesos)
- Certificat de resistència (amb antiguitat màxima de 6 mesos)
- Certificat de penetració d'aigua pels formigons amb classe general d'exposició III o IV o amb qualsevol classes específica (amb antiguitat màxima de 6 mesos)

Si no es disposa d'aquesta documentació, corresponent a experiències anteriors amb materials de la mateixa naturalesa i origen que els que s'utilitzaran a l'obra, amb la utilització de les mateixes instal·lacions i els mateixos processos de fabricació, caldrà fer els assajos previs i característics especificats a la EHE-08 per poder garantir les dosificacions i els requisits de resistència, docilitat i durabilitat necessaris segons projecte i EHE-08. El criteris d'acceptació o rebuig seran els establerts a l'art. 86.7.1 de l'EHE-08.

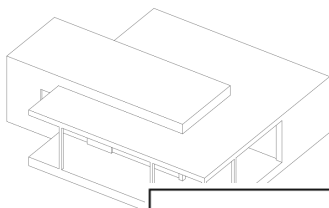

Control durant el subministrament:

- Full de subministrament que com a mínim contindrà les dades establertes al punt 2.4 de l'annex 21 de l'EHE-08
- Comprovació de la correspondència entre la comanda, el full de subministrament i les especificacions de projecte, comprovació de no discrepàncies amb els certificats prèviament aportats.
- Control de les característiques de docilitat segons criteris de l'art. 86.5.2 de l'EHE, control estadístic de les característiques de resistència segons l'especificació de lots, provetes, assajos i criteris d'acceptació o rebuig establerts a l'art. 86.5.4 i 86.7.3 de l'EHE-08

Control després del subministrament:

Certificat de garantia final segons punt 3 de l'annex 21 de l'EHE-08, signat per persona física amb representació suficient, lliurat pel Constructor a la DF (direcció facultativa), en el que s'indiquin els tipus i quantitats dels diferents formigons subministrats durant l'obra. Si s'han subministrat formigons amb ciment SR (resistent a sulfats), el subministrador del formigó adjuntarà una còpia dels albarans o del certificat d'entrega del ciment SR a la central subministradora del formigó, corresponent al període de subministrament.

Comprovació de les instal·lacions de fabricació del formigó:

La Direcció Facultativa valorarà la conveniència d'efectuar, directament o a través d'una entitat de control de qualitat, i preferiblement abans de l'inici del subministrament, una visita d'inspecció a la instal·lació de fabricació del formigó pel tal de comprovar la seva idoneïtat. Igualment podrà realitzar assajos dels materials per garantir la seva conformitat amb el projecte i amb l'EHE-08.

Presa de mostres:

La presa de mostres es realitzarà segons UNE EN 12350-1. Excepte en els assajos previs, la presa de mostres es realitzarà en el punt d'abocat del formigó, a la sortida del corresponent element de transport i entre $\frac{1}{4}$ i $\frac{3}{4}$ de la descàrrega.

L'entitat o el laboratori de control de qualitat acreditat redactarà un acta (amb el contingut mínim que s'especifica a l'annex 21 de l'EHE-08) per a cada presa de mostres, que la subscriuran totes les parts presents ⁽¹⁾ i se'n quedaran una còpia.

(1) Poden ser presents a la Direcció Facultativa el Constructor, el representant dels subministrador del formigó i el representant del Laboratori.

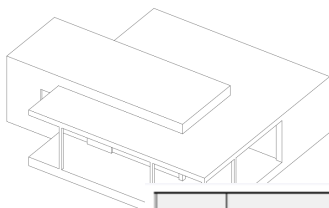

2.1	ACER EN BARRES O ROTLLES B 400 S
IDENTIFICACIÓ	
Material:	Acer corrugat B 400 S en barres (UNE EN 10080 – EHE-08)
Diàmetres nominals:	Els especificats a la documentació del projecte (veure plànols d'armat)
Distintius de Qualitat i avaluacions de idoneïtat tècnica voluntaris:	Es valorarà positivament la possessió d'un Distintiu de Qualitat Oficialment Reconegut (DOR) ⁽¹⁾ i si és així es podrà reduir el control per assajos (segons art. 32 de l'EHE)
Marques (inclòs marcatge CE), certificacions i altres distintius:	Els reglamentaris, els establerts en aquest document i els que s'indiquin al Programa de Control de Qualitat (recordatori: si la propietat vol aplicar criteris de sostenibilitat a l'estructura de formigó, cal que l'acer disposi d'un distintiu mediambiental, segons Annex 13 de l'EHE-08)
PARÀMETRES A CONTROLAR (segons requeriments del material)	
Requeriments de Seguretat Estructural (SE-1 Resistència i estabilitat ; SE-2 Aptitud al servei)	
Característiques mecàniques: Conformes amb els valors de la Taula 32.2.a de l'EHE-08 i amb aptitud al doblegat-desdoblegat segons assaig UNE-EN ISO15630-1 amb les mandrils de la Taula 32.2.b de l'EHE ⁽²⁾	
Característiques d'adherència: Conformes amb els valors corresponents de la Taula 32.2.f de l'EHE-08 segons assaig pel mètode general de la UNE-EN 10080 ⁽³⁾	
Característiques químiques: Conformes amb els valors de la Taula 32.2.g de l'EHE-08 i coherents amb la UNE EN 10080	
Coefficients parcials de seguretat del material considerats en projecte per a Estats Límits Últims:	
Situació persistent o transitòria	1.15
Situació accidental	1.00
CONTROL DE RECEPCIÓ	
Control abans del subministrament:	
<ul style="list-style-type: none"> • Certificat d'homologació d'adherència (amb antiguitat màxima de 3 anys) • Declaració del Subministrador, signada per persona física amb poder de representació suficient que constati que, a data de la mateixa, el producte està en possessió dels documents de conformitat i autoritzacions administratives exigides reglamentàriament i, si s'escau, d'un Distintiu de Qualitat Oficialment Reconegut. 	
Control durant el subministrament:	
<ul style="list-style-type: none"> • comprovació de la correspondència entre la comanda, el full de subministrament i les especificacions de projecte • comprovar que la documentació subministrada compleix amb els punts 1.2.7 i 2.5 de l'annex 21 de l'EHE-08 	
<u>Control organolèptic i assajos:</u>	
La definició de lots, nombre de provetes i criteris d'acceptació estaran d'acord amb l'art. 87 de la EHE-08.	
Es realitzaran assajos de comprovació de, com a mínim, les següents característiques, sempre que no es considerin convenientment garantides per la documentació aportada de certificats, informes o DOR:	
<ul style="list-style-type: none"> • tipus d'acer (UNE-EN 10080 / art. 32.2) • secció equivalent (UNE-EN 10080 / art. 32.1 de la EHE-08) 	

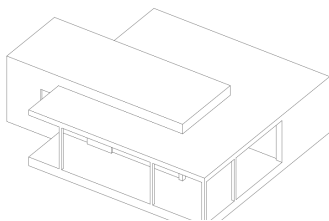

PROJECTE BÀSIC I EXECUTIU RAMPA ACCESIBLE EN ESPAI URBÀ LLIURE

- característiques geomètriques o alternativament índex de corruga (UNE-EN 10080 / art. 32.2 EHE-08)
- doblegat-desdoblejat o alternativament doblegat simple (UNE-EN ISO15630-1 / art. 32.2 EHE-08)
- límit elàstic, càrrega de ruptura i relació entre ells (UNE-EN 10080 / art. 32.2)
- allargament de ruptura (UNE-EN 10080 / art. 32.2)
- allargament a càrrega màxima (UNE-EN 10080 / art. 32.2)

Control després del subministrament:

Certificat de garantia final segons punt 3 de l'annex 21 de l'EHE-08

Preses de mostres:

La Direcció d'Execució o una entitat o laboratori de control de qualitat farà la presa de mostres sobre les provisions destinades a l'obra i redactarà un acta (amb el contingut mínim que s'especifica a l'annex 21 de l'EHE-08) per a cada presa de mostres, que la subscriuran tots els responsables presents i se'n quedaran una còpia

- (1) La possessió d'un DOR eximeix de la realització d'assajos de totes aquelles característiques emparades en el certificat, per tant la Direcció Facultativa en podrà dispensar la seva realització i assajar únicament les característiques no certificades i, en qualsevol cas, aquelles que consideri necessàries
- (2) Alternativament es pot realitzar l'assaig de doblegat simple segons UNE-EN ISO 15630-1, amb els mandrils de la Taula 32.2.c de l'EHE-08
- (3) Alternativament es pot realitzar l'assaig de biga segons Annex C- UNE-EN 10080, amb el criteris específics establerts a l'article 32.2 de l'EHE-08

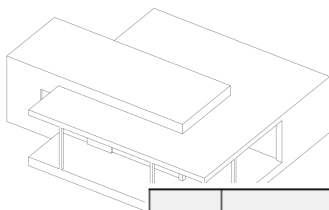

2.2 ACER EN BARRES O ROTLLES B 400 SD

IDENTIFICACIÓ

Material:	Acer corrugat B 400 SD en barres (UNE EN 10080 – EHE-08)
Diàmetres nominals:	Els especificats a la documentació del projecte (veure plànols d'armat)
Distintius de Qualitat i avaluacions de idoneïtat tècnica voluntaris:	Es valorarà positivament la possessió d'un Distintiu de Qualitat Oficialment Reconegut (DOR) ⁽¹⁾ i si és així es podrà reduir el control per assajos (segons art. 32 de l'EHE-08)
Marques (inclòs marcatge CE), certificacions i altres distintius:	Els reglamentaris, els establerts en aquest document i els que s'indiquin al Programa de Control de Qualitat (recordatori: si la propietat vol aplicar criteris de sostenibilitat a l'estructura de formigó, cal que l'acer disposi d'un distintiu mediambiental, segons Annex 13 de l'EHE-08)

PARÀMETRES A CONTROLAR (segons requeriments del material)

Requeriments de Seguretat Estructural (SE-1 Resistència i estabilitat ; SE-2 Aptitud al servei)

Característiques mecàniques:

Conformes amb els valors de la Taula 32.2.a de l'EHE-08 i amb aptitud al doblegat-desdoblejat segons assaig UNE-EN ISO15630-1 amb les mandrils de la Taula 32.2.b de l'EHE-08 ⁽²⁾

Pel que fa a la fatiga s'hauran de complir els requisits de la Taula 32.2.d segons assaig UNE-EN ISO 15630-1

Pel que fa a la deformació alternativa s'hauran de complir els requisits de la Taula 32.2.e de la EHE-08 segons UNE 36065 EX

Característiques d'adherència:

Conformes amb els valors corresponents de la Taula 32.2.f de l'EHE-08 segons assaig pel mètode general de la UNE-EN 10080 ⁽³⁾

Característiques químiques:

Conformes amb els valors de la Taula 32.2.g de l'EHE-08 i coherents amb la UNE EN 10080

Coefficients parcials de seguretat del material considerats en projecte per a Estats Límits Últims:

Situació persistent o transitòria	1.15
Situació accidental	1.00

114

CONTROL DE RECEPCIÓ

Control abans del subministrament:

- Certificat d'homologació d'adherència (amb antiguitat màxima de 3 anys)
- Informe d'assajos que garanteixin les exigències, pel que fa a la fatiga, de l'apartat 38.10 de l'EHE-08 (amb antiguitat màxima d'1 any) realitzat per un laboratori independent i acreditat.
- Declaració del Subministrador, signada per persona física amb poder de representació suficient que constati que, a data de la mateixa, el producte està en possessió d'un Distintiu de Qualitat Oficialment Reconegut (si és el cas) o els documents de conformitat i autoritzacions administratives exigides reglamentàriament

Control durant el subministrament:

- comprovar que la documentació subministrada compleix amb els punts 1.2.7 i 2.5 de l'annex 21 de l'EHE-08
- comprovació de la correspondència entre la comanda, el full de subministrament i les especificacions de projecte

Control organolèptic i assajos:

La definició de lots, nombre de provetes i criteris d'acceptació estaran d'acord amb l'art. 87 de l'EHE-08.

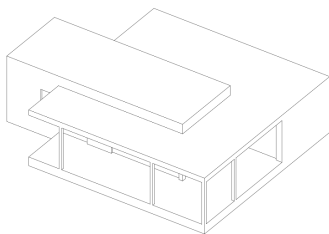

PROJECTE BÀSIC I EXECUTIU RAMPA ACCESIBLE EN ESPAI URBÀ LLIURE

Es realitzaran assajos de comprovació de, com a mínim, les següents característiques, sempre que no es considerin convenientment garantides per la documentació aportada de certificats, informes o DOR:

- tipus d'acer (UNE-EN 10080 / art. 32.2)
- secció equivalent (UNE-EN 10080 / art. 32.1 de la EHE-08)
- característiques geomètriques o alternativament índex de corruga (UNE-EN 10080 / art. 32.2 EHE-08)
- doblegat-desdobleat o alternativament doblegat simple (UNE-EN ISO15630-1 / art. 32.2 EHE-08)
- límit elàstic, càrrega de ruptura i relació entre ells (UNE-EN 10080 / art. 32.2)
- allargament de ruptura (UNE-EN 10080 / art. 32.2)
- allargament a càrrega màxima (UNE-EN 10080 / art. 32.2)
- fatiga (UNE-EN ISO 15630-1)
- deformació alternativa (UNE 36065 EX / Taula 32.2.6 EHE-08)

Control després del subministrament:

- Certificat de garantia final segons punt 3 de l'annex 21 de l'EHE-08

Preses de mostres:

La Direcció d'Execució o una entitat o laboratori de control de qualitat farà la presa de mostres sobre les provisions destinades a l'obra i redactarà un acta (amb el contingut mínim que s'especifica a l'annex 21 de l'EHE-08) per a cada presa de mostres, que la subscriuran tots els responsables presents i se'n quedaran una còpia.

- (1) La possessió d'un DOR exigeix de la realització d'assajos de totes aquelles característiques emparades en el certificat, per tant la Direcció Facultativa en podrà dispensar la seva realització i assajar únicament les característiques no certificades i, en qualsevol cas, aquelles que consideri necessàries
- (2) Alternativament es pot realitzar l'assaig de doblegat simple segons UNE-EN ISO 15630-1, amb els mandrils de la Taula 32.2.c de l'EHE-08
- (3) Alternativament es pot realitzar l'assaig de biga segons Annex C- UNE-EN 10080, amb el criteris específics establerts a l'article 32.2 de l'EHE-08

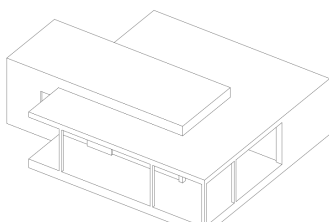

2.3 ACER EN BARRES O ROTLLES B 500 S

IDENTIFICACIÓ

Material:	Acer corrugat B 500 S en barres (UNE EN 10080 – EHE-08)
Diàmetres nominals:	Els especificats a la documentació del projecte (veure plànols d'armat)
Distintius de Qualitat i avaluacions de idoneïtat tècnica voluntaris:	Es valorarà positivament la possessió d'un Distintiu de Qualitat Oficialment Reconegut (DOR) ⁽¹⁾ i si és així es podrà reduir el control per assajos (segons art. 32 de l'EHE-08)
Marques (inclòs marcatge CE), certificacions i altres distintius:	Els reglamentaris, els establerts en aquest document i els que s'indiquin al Programa de Control de Qualitat (recordatori: si la propietat vol aplicar criteris de sostenibilitat a l'estructura de formigó, cal que l'acer disposi d'un distintiu mediambiental, segons Annex 13 de l'EHE-08)

PARÀMETRES A CONTROLAR (segons requeriments del material)

Requeriments de Seguretat Estructural (SE-1 Resistència i estabilitat ; SE-2 Aptitud al servei)

Característiques mecàniques:

Conformes amb els valors de la Taula 32.2.a de l'EHE-08 i amb aptitud al doblegat-desdoblegat segons assaig UNE-EN ISO15630-1 amb les mandrils de la Taula 32.2.b de l'EHE-08⁽²⁾

Característiques d'adherència:

Conformes amb els valors corresponents de la Taula 32.2.f de l'EHE-08 segons assaig pel mètode general de la UNE-EN 10080⁽³⁾

Característiques químiques:

Conformes amb els valors de la Taula 32.2.g de l'EHE-08 i coherents amb la UNE EN 10080

Coefficients parcials de seguretat del material considerats en projecte per a Estats Límits Últims:

Situació persistent o transitòria	1.15
Situació accidental	1.00

CONTROL DE RECEPCIÓ

Control abans del subministrament:

- Certificat d'homologació d'adherència (amb antiguitat màxima de 3 anys)
- Declaració del Subministrador, signada per persona física amb poder de representació suficient que constati que, a data de la mateixa, el producte està en possessió d'un Distintiu de Qualitat Oficialment Reconegut (si és el cas) o els documents de conformitat i autoritzacions administratives exigides reglamentàriament

Control durant el subministrament:

- comprovar que la documentació subministrada compleix amb els punts 1.2.7 i 2.5 de l'annex 21 de l'EHE-08
- comprovació de la correspondència entre la comanda, el full de subministrament i les especificacions de projecte

Control organolèptic i assajos:

La definició de lots, nombre de provetes i criteris d'acceptació estaran d'acord amb l'art. 87 de la EHE-08.

Es realitzaran assajos de comprovació de, com a mínim, les següents característiques, sempre que no es considerin convenientment garantides per la documentació aportada de certificats, informes o DOR:

- tipus d'acer (UNE-EN 10080 / art. 32.2)
- secció equivalent (UNE-EN 10080 / art. 32.1 de la EHE-08)
- característiques geomètriques o alternativament índex de corruga (UNE-EN 10080 / art. 32.2 EHE-08)
- doblegat-desdoblegat o alternativament doblegat simple (UNE-EN ISO15630-1 / art. 32.2 EHE-08)
- límit elàstic, càrrega de ruptura i relació entre ells (UNE-EN 10080 / art. 32.2)
- allargament de ruptura (UNE-EN 10080 / art. 32.2)

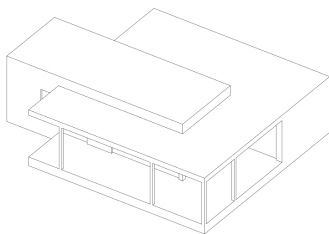

PROJECTE BÀSIC I EXECUTIU RAMPA ACCESIBLE EN ESPAI URBÀ LLIURE

- allargament a càrrega màxima (UNE-EN 10080 / art. 32.2)

Control després del subministrament:

- Certificat de garantia final segons punt 3 de l'annex 21 de l'EHE-08

Preses de mostres:

La Direcció d'Execució o una entitat o laboratori de control de qualitat farà la presa de mostres sobre les provisions destinades a l'obra i redactarà un acta (amb el contingut mínim que s'especifica a l'annex 21 de l'EHE-08) per a cada presa de mostres, que la subscriuran tots els responsables presents i se'n quedaran una còpia.

- (1) La possessió d'un DOR eximeix de la realització d'assajos de totes aquelles característiques emparades en el certificat, per tant la Direcció Facultativa en podrà dispensar la seva realització i assajar únicament les característiques no certificades i, en qualsevol cas, aquelles que consideri necessàries
- (2) Alternativament es pot realitzar l'assaig de doblegat simple segons UNE-EN ISO 15630-1, amb els mandrils de la Taula 32.2.c de l'EHE-08
- (3) Alternativament es pot realitzar l'assaig de biga segons Annex C- UNE-EN 10080, amb el criteris específics establerts a l'article 32.2 de l'EHE-08

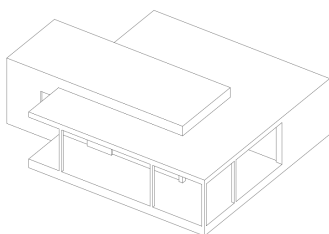

2.4 ACER EN BARRES O ROTLLES B 500 SD

IDENTIFICACIÓ

Material:	Acer corrugat B 500 SD en barres (UNE EN 10080 – EHE-08)
Diàmetres nominals:	Els especificats a la documentació del projecte (veure plànols d'armat)
Distintius de Qualitat i avaluacions de idoneïtat tècnica voluntaris:	Es valorarà positivament la possessió d'un Distintiu de Qualitat Oficialment Reconegut (DOR) ⁽¹⁾ i si és així es podrà reduir el control per assajos (segons art. 32 de l'EHE)
Marques (inclos marcatge CE), certificacions i altres distintius:	Els reglamentaris, els establerts en aquest document i els que s'indiquin al Programa de Control de Qualitat (recordatori: si la propietat vol aplicar criteris de sostenibilitat a l'estructura de formigó, cal que l'acer disposi d'un distintiu mediambiental, segons Annex 13 de l'EHE-08)

PARÀMETRES A CONTROLAR (segons requeriments del material)

Requeriments de Seguretat Estructural (SE-1 Resistència i estabilitat ; SE-2 Aptitud al servei)

Característiques mecàniques:

Conformes amb els valors de la Taula 32.2.a de l'EHE-08 i amb aptitud al doblegat-desdoblecat segons assaig UNE-EN ISO15630-1 amb les mandrils de la Taula 32.2.b de l'EHE-08⁽²⁾

Pel que fa a la fatiga s'hauran de complir els requisits de la Taula 32.2.d segons assaig UNE-EN ISO 15630-1

Pel que fa a la deformació alternativa s'hauran de complir els requisits de la Taula 32.2.e de la EHE-08 segons UNE 36065 EX

Característiques d'adherència:

Conformes amb els valors corresponents de la Taula 32.2.f de l'EHE-08 segons assaig pel mètode general de la UNE-EN 10080⁽³⁾

Característiques químiques:

Conformes amb els valors de la Taula 32.2.g de l'EHE-08 i coherents amb la UNE EN 10080

Coefficients parcials de seguretat del material considerats en projecte per a Estats Límits Últims:

Situació persistent o transitòria	1.15
Situació accidental	1.00

118

CONTROL DE RECEPCIÓ

Control abans del subministrament:

- Certificat d'homologació d'adherència (amb antiguitat màxima de 3 anys)
- Informe d'assajos que garanteixin les exigències, pel que fa a la fatiga, de l'apartat 38.10 de l'EHE-08 (amb antiguitat màxima d'1 any) realitzat per un laboratori independent i acreditat.
- Declaració del Subministrador, signada per persona física amb poder de representació suficient que constati que, a data de la mateixa, el producte està en possessió d'un Distintiu de Qualitat Oficialment Reconegut (si és el cas) o els documents de conformitat i autoritzacions administratives exigides reglamentàriament.

Control durant el subministrament:

- comprovar que la documentació subministrada compleix amb els punts 1.2.7 i 2.5 de l'annex 21 de l'EHE-08
- comprovació de la correspondència entre la comanda, el full de subministrament i les especificacions de projecte

Control organolèptic i assajos:

La definició de lots, nombre de provetes i criteris d'acceptació estaran d'acord amb l'art. 87 de la EHE-08.

Es realitzaran assajos de comprovació de, com a mínim, les següents característiques, sempre que no es considerin convenientment garantides per la documentació aportada de certificats, informes o DOR:

- tipus d'acer (UNE-EN 10080 / art. 32.2)

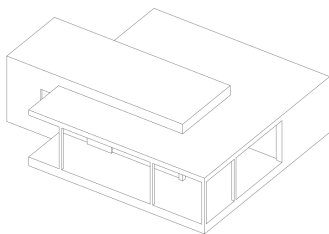

PROJECTE BÀSIC I EXECUTIU RAMPA ACCESIBLE EN ESPAI URBÀ LLIURE

- secció equivalent (UNE-EN 10080 / art. 32.1 de la EHE-08)
- característiques geomètriques o alternativament índex de corruga (UNE-EN 10080 / art. 32.2 EHE-08)
- doblegat-desdoblegat o alternativament doblegat simple (UNE-EN ISO15630-1 / art. 32.2 EHE-08)
- límit elàstic, càrrega de ruptura i relació entre ells (UNE-EN 10080 / art. 32.2)
- allargament de ruptura (UNE-EN 10080 / art. 32.2)
- allargament a càrrega màxima (UNE-EN 10080 / art. 32.2)
- fatiga (UNE-EN ISO 15630-1)
- deformació alternativa (UNE 36065 EX / Taula 32.2.6 EHE-08)

Control després del subministrament:

- Certificat de garantia final segons punt 3 de l'annex 21 de l'EHE-08

Preses de mostres:

La Direcció d'Execució o una entitat o laboratori de control de qualitat farà la presa de mostres sobre les provisions destinades a l'obra i redactarà un acta (amb el contingut mínim que s'especifica a l'annex 21 de l'EHE-08) per a cada presa de mostres, que la subscriuran tots els responsables presents i se'n quedaran una còpia.

- (1) La possessió d'un DOR exigeix de la realització d'assajos de totes aquelles característiques emparades en el certificat, per tant la Direcció Facultativa en podrà dispensar la seva realització i assajar únicament les característiques no certificades i, en qualsevol cas, aquelles que consideri necessàries
- (2) Alternativament es pot realitzar l'assaig de doblegat simple segons UNE-EN ISO 15630-1, amb els mandrils de la Taula 32.2.c de l'EHE-08
- (3) Alternativament es pot realitzar l'assaig de biga segons Annex C- UNE-EN 10080, amb el criteris específics establerts a l'article 32.2 de l'EHE-08

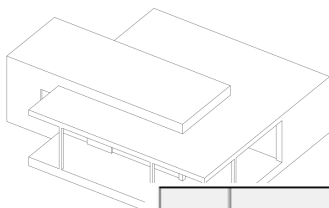

3.1 ARMADURES ELABORADES I FERRALLA ARMADA AP 500 S

IDENTIFICACIÓ

Material:	Armadores elaborades i ferralla armada AP 500 S L'acer destinat a la elaboració de les armadores ha de ser conforme amb l'EHE-08 i a la UNE EN 10080.
Diàmetres nominals:	Els diàmetres utilitzats i les especificacions relatives a la geometria de les armadores elaborades i la ferralla s'especifiquen als Plànols, Plec de Condicions, Amidaments i Memòria del Projecte. Excepte en les malles electrosoldades, no s'utilitzarà el diàmetre 6 mm si s'aplica qualsevol procés de soldadura en el muntatge de l'armadura.
Distintius de Qualitat i avaluacions de idoneïtat tècnica voluntaris:	Es valorarà positivament la possessió d'un Distintiu de Qualitat Oficialment Reconegut (DOR) ⁽¹⁾ i si és així es podrà reduir el control per assajos (segons art. 32 de l'EHE-08).
Marques (inclòs marcatge CE), certificacions i altres distintius:	Els reglamentaris, els establerts en aquest document i els que s'indiquin al Programa de Control de Qualitat. (recordatori: si la propietat vol aplicar criteris de sostenibilitat a l'estructura de formigó, cal que l'acer disposi d'un distintiu mediambiental, segons Annex 13 de l'EHE-08).

PARÀMETRES A CONTROLAR (segons requeriments del material)

Requeriments de Seguretat Estructural (SE-1 Resistència i estabilitat ; SE-2 Aptitud al servei)

Els següents controls s'aplicaran tant si les armadores procedeixen d'una instal·lació industrial aliena a l'obra com si s'elaboren directament pel Constructor en la mateixa obra.

Característiques mecàniques:

Conformes amb els valors de la Taula 32.2.a de l'EHE-08 i amb aptitud al doblegat-desdoblegat segons assaig UNE-EN ISO15630-1 amb les mandrils de l'EHE-08 ⁽²⁾

Característiques d'adherència:

Conformes amb els valors corresponents de la Taula 32.2.f de l'EHE-08 segons assaig pel mètode general de la UNE-EN 10080 ⁽³⁾

Característiques químiques:

Conformes amb els valors de la Taula 32.2.g de l'EHE-08 i coherents amb la UNE EN 10080

Coefficient parcial de seguretat de l'acer per a Estats Límits Últims:

Situació persistent o transitòria	1.15
Situació accidental	1.00

El Constructor, amb coneixement de la Direcció Facultativa, haurà de comunicar per escrit a l'elaborador de la ferralla, el Pla d'Obra, fixant les comandes de les armadores i les dates límit per a la seva recepció a l'obra. En resposta, l'elaborador de l'armadura haurà de comunicar per escrit el seu programa de fabricació per possibilitar la realització de presa de mostres i activitats de comprovació que es vulguin fer en la instal·lació de ferralla.

CONTROL DE RECEPCIÓ

Es comprovarà, segons els criteris de control de l'art. 87 de l'EHE-08, que l'acer resultant dels processos d'elaboració de l'armadura compleix amb les característiques mecàniques, d'adherència i químiques corresponents a l'acer B 500 S.

Es comprovarà que la geometria (ample, llarg, cantell, diàmetres, distàncies, etc) es corresponen amb les especificacions dels plànols d'armat del projecte.

Es comprovarà que l'espejament es correspon amb el del projecte quan hi estigui especificat i, si no és així, es comprovarà la seva correspondència amb les planilles prèviament aportades pel ferrallista i acceptades per la Direcció Facultativa.

Control abans del subministrament:

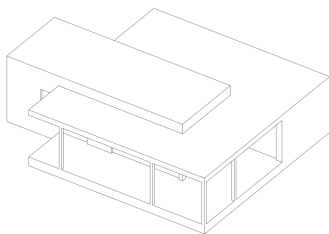

- Declaració del Subministrador, signada per persona física amb poder de representació suficient que constati que, a data de la mateixa, l'armadura està en possessió d'un Distintiu de Qualitat Oficialment Reconegut o els documents de conformitat i autoritzacions administratives exigides reglamentàriament.
- Certificat d'homologació d'adherència (amb antiguitat màxima de 3 anys)
- Revisió de les planilles d'espejament elaborades específicament per a l'obra
- Si s'utilitza soldadura no resistent s'aportaran els certificats de qualificació del personal que realitza la soldadura que avalin la seva formació específica per a aquest procediment
- Si s'utilitza soldadura resistent s'aportaran els certificats d'homologació de soldadors, segons UNE EN 287-1 i del procés de soldadura, segons UNE EN ISO 15614-1

Control durant el subministrament:

- **Acer:** la documentació subministrada complirà amb els punts 1.2.7 i 2.5 de l'annex 21 de l'EHE-08
- **Armadures normalitzades:** el full de subministrament de cada remesa d'armadures complirà amb el punt 1.2.9 de l'annex 21 de l'EHE-08. Si les armadures es fabriquen a l'obra el Constructor haurà de mantenir un registre de fabricació on es reculli, per a cada partida d'elements fabricats, la mateixa informació que en els fulls de subministrament esmentats
- comprovació de la correspondència entre la comanda, el full de subministrament i les especificacions de projecte
- comprovació de la correspondència i traçabilitat de les armadures amb la identificació de l'acer declarada pel Fabricant i facilitada pel Subministrador de l'armadura
- comprovació de les característiques mecàniques
- comprovació de les característiques d'adherència
- comprovació de les característiques geomètriques, de conformitat amb el projecte i amb les toleràncies màximes establertes a l'Annex 11 de l'EHE-08

Aquestes comprovacions experimentals i la definició dels lots es farà segons els criteris establerts als articles 88.5.3, 88.5.3.1, 88.5.3.2 i 88.5.3.3 de l'EHE-08

Control després del subministrament:

Certificat de garantia final segons punt 3 de l'annex 21 de l'EHE-08, signat per persona física amb representació suficient, en el que s'expressi la conformitat amb la Instrucció EHE-08 de la totalitat de les armadures subministrades, especificant les quantitats reals corresponents a cada tipus, així com la seva traçabilitat i d'acord amb la documentació que estableix la UNE EN 10080.

En el cas d'elaboració de les armadures a l'obra, el Constructor entregará a la Direcció Facultativa un certificat equivalent a l'esmentat.

Comprovació de les instal·lacions de ferralla:

La Direcció Facultativa valorarà la conveniència d'efectuar, directament o a través d'una entitat de control de qualitat, i preferiblement abans de l'inici del subministrament, una visita d'inspecció a la instal·lació de ferralla on s'elaboren les armadures, pel tal de comprovar la seva idoneïtat per fabricar les armadures que es requereixen a l'obra. En particular, s'atindrà al compliment de les exigències establertes a l'apartat 69.2 de la Instrucció EHE-08.

En el cas que les instal·lacions de ferralla pertanyin a l'obra, aquestes inspeccions seran preceptives i com a mínim es comprovarà que s'ha delimitat un espai per als processos de ferralla amb un espai predeterminat per a l'aplegada de matèria prima, espai fix per a la maquinària i processos d'elaboració i muntatge i un espai per a les armadures elaborades.

La Direcció Facultativa podrà demanar de l'Elaborador de la ferralla o del Constructor, la informació del seu control de producció, conforme a l'apartat 69.2.4 de l'EHE-08, amb el registre de les comprovacions i els resultats dels assajos de l'autocontrol.

Presa de mostres:

La Direcció Facultativa o una entitat o laboratori de control farà la presa de mostres sobre les previsions destinades a l'obra. En el cas d'armadures elaborades o ferralla armada la presa de mostres es farà en la pròpia instal·lació de fabricació i només es faran en obra en casos excepcionals.

L'entitat o el laboratori de control de qualitat redactarà un acta (amb el contingut mínim que s'especifica a l'annex 21 de l'EHE-08) per a cada presa de mostres, que la subscriuran totes les parts presents (poden ser presents la Direcció Facultativa, el Constructor, l'Elaborador de les armadures i el representant del Laboratori) i se'n quedaran una còpia.

- (1) La possessió d'un DOR eximeix de la realització d'assajos de totes aquelles característiques emparades en el certificat, per tant la Direcció Facultativa en podrà dispensar la seva realització i assajar únicament les característiques no certificades i, en qualsevol cas, aquelles que consideri necessàries
- (2) Alternativament es pot realitzar l'assaig de doblegat simple segons UNE-EN ISO 15630-1, amb els mandrils de la Taula 32.2.c de l'EHE-08
- (3) Alternativament es pot realitzar l'assaig de biga segons Annex C- UNE-EN 10080, amb el criteris específics establerts a l'article 32.2 de l'EHE-08

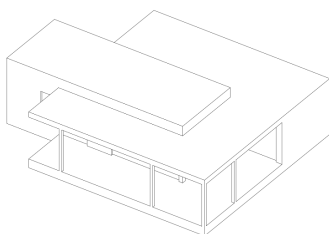

3.2 ARMADURES ELABORADES I FERRALLA ARMADA AP 500 SD

IDENTIFICACIÓ

Material:	AP 500 SD (UNE EN 10080 – UNE 36831 – EHE-08)
Diàmetres i geometria:	Els especificats a la documentació del projecte i concretament als plànols d'armat
Distintius de Qualitat i avaluacions de idoneïtat tècnica voluntaris:	Es valorarà positivament la possessió d'un Distintiu de Qualitat Oficialment Reconegut (DOR) ⁽¹⁾ i si és així es podrà reduir substancialment el control per assajos
Marques (inclòs marcatge CE), certificacions i altres distintius:	Els reglamentaris, els establerts en aquest document i els que s'indiquin al Programa de Control de Qualitat (recordatori: si la propietat vol aplicar criteris de sostenibilitat a l'estructura de formigó, cal que l'acer disposi d'un distintiu mediambiental, segons Annex 13 de l'EHE-08)

PARÀMETRES A CONTROLAR (segons requeriments del material)

Requeriments de Seguretat Estructural (SE-1 Resistència i estabilitat ; SE-2 Aptitud al servei)

Les característiques de l'acer de les armadures elaborades i la ferralla armada seran els corresponents a l'acer **B 500 SD** amb les consideracions de la Taula 33 de l'EHE-08.

Característiques mecàniques:

Conformes amb els valors de la Taula 32.2.a de l'EHE-08 i amb aptitud al doblegat-desdoblecat segons assaig UNE-EN ISO15630-1 amb les mandrils de la Taula 32.2.b de l'EHE-08⁽²⁾

Pel que fa a la fatiga s'hauran de complir els requisits de la Taula 32.2.d segons assaig UNE-EN ISO 15630-1

Pel que fa a la deformació alternativa s'hauran de complir els requisits de la Taula 32.2.e de la EHE-08 segons UNE 36065 EX

Característiques d'adherència:

Conformes amb els valors corresponents de la Taula 32.2.f de l'EHE-08 segons assaig pel mètode general de la UNE-EN 10080⁽³⁾

Característiques químiques:

Conformes amb els valors de la Taula 32.2.g de l'EHE-08 i coherents amb la UNE EN 10080

Coefficients parcials de seguretat del material considerats en projecte per a Estats Límits Últims:

Situació persistent o transitòria	1.15
Situació accidental	1.00

122

CONTROL DE RECEPCIÓ

El Constructor, amb coneixement de la Direcció Facultativa, haurà de comunicar per escrit a l'elaborador de la ferralla, el Pla d'Obra, fixant les comandes de les armadures i les dates límit per a la seva recepció a l'obra. En resposta, l'elaborador de l'armadura haurà de comunicar per escrit el seu Programa de fabricació per possibilitar la realització de presa de mostres i activitats de comprovació que es vulguin fer en la instal·lació de ferralla.

Control abans del subministrament:

- Certificat d'homologació d'adherència (amb antiguitat màxima de 3 anys)
- Informe d'assajos que garanteixin les exigències, pel que fa a la fatiga, de l'apartat 38.10 de l'EHE-08 (amb antiguitat màxima d'1 any) realitzat per un laboratori independent i acreditat
- Revisió de les planilles d'espejament elaborades específicament per a l'obra (art. 69.3.1 de l'EHE-08)
- Documentació de l'autocontrol de producció de l'armadura elaborada o la ferralla, ja sigui en instal·lacions industrials o de la mateixa obra, segons prescripcions de l'art 69.2 de l'EHE-08. Inclourà la documentació i registre dels resultats del control intern del processos i també dels assajos i inspeccions (adreçat, tall, doblegat, soldadura) segons art. 69.2.4 de l'EHE-08.
- Si s'utilitza soldadura no resistent s'aportaran els certificats de qualificació del personal que realitza la soldadura que avalin la seva formació específica per a aquest procediment

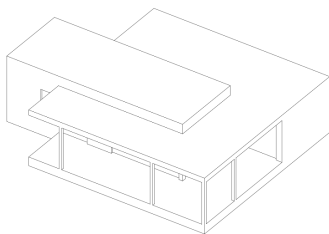

- Si s'utilitza soldadura resistent s'aportaran els certificats d'homologació de soldadors, segons UNE EN 287-1, i del procés de soldadura, segons UNE EN ISO 15614-1
- Declaració del Subministrador, signada per persona física amb poder de representació suficient que constati que, a data de la mateixa, l'armadura està en possessió d'un Distintiu de Qualitat Oficialment Reconegut (si és el cas) o els documents de conformitat i autoritzacions administratives exigides reglamentàriament.

Control durant el subministrament:

- comprovar que la documentació subministrada de l'acer emprat compleix amb els punts 1.2.7 i 2.5 de l'annex 21 de l'EHE-08
- comprovar que el full de subministrament de cada remesa d'armadures compleix amb el punt 2.7 de l'annex 21 de l'EHE-08. Si les armadures es fabriquen a l'obra el Constructor haurà de mantenir un registre de fabricació on es reculli, per a cada partida d'elements fabricats, la mateixa informació que en els fulls de subministrament esmentats
- comprovació de la correspondència entre la comanda, el full de subministrament i les especificacions de projecte
- comprovació de la correspondència i traçabilitat de les armadures amb la identificació de l'acer declarada pel Fabricant i facilitada pel Subministrador de l'armadura

Control després del subministrament:

- Certificat de garantia final segons punt 3 de l'annex 21 de l'EHE-08, signat per persona física amb representació suficient en el que s'expressi la conformitat amb la Instrucció EHE-08 de la totalitat de les armadures subministrades, especificant les quantitats reals corresponents a cada tipus, així com la seva traçabilitat i d'acord amb la documentació que estableix la UNE EN 10080. En el cas d'elaboració de les armadures a l'obra, el Constructor entregarà a la Direcció Facultativa un certificat equivalent a l'esmentat.

Control organolèptic i assajos:

El control de l'acer resultant dels processos d'elaboració de l'armadura serà el corresponent a l'acer **B 500 SD** i la definició de lots, nombre de provetes i criteris d'acceptació estaran d'acord amb l'art. 87 de la EHE-08.

Les comprovacions experimentals i la definició dels lots per a les armadures elaborades o la ferralla es farà segons els criteris establerts a l'article 88.5.3 de l'EHE-08.

Es realitzaran assajos de comprovació de, com mínim les següents característiques, sempre que no es considerin convenientment garantides per la documentació aportada de certificats, informes o DOR:

- comprovació de les característiques mecàniques (art. 88.3.1 i 88.5.3.1 de l'EHE-08)
- comprovació de les característiques d'adherència (art. 88.3.2 i 88.5.3.2 de l'EHE-08)
- comprovació de la geometria de l'armadura elaborada o de la ferralla armada (col·locació de les barres, diàmetres, longitud, ample, cantell...) de conformitat amb el projecte, amb els articles 69.4, 88.3.3 i 88.5.3.3 de l'EHE-08 i amb les toleràncies màximes establertes a l'Annex 11 de la mateixa Instrucció i a la UNE 36831.
- comprovacions addicionals en cas d'utilització de soldadura resistent o no resistent (art. 88.5.3.1)
- comprovacions addicionals en cas d'utilització de soldadura resistent (art. 88.5.3.4)

Comprovació de les instal·lacions de ferralla:

La Direcció Facultativa valorarà la conveniència d'efectuar, directament o a través d'una entitat de control de qualitat, i preferiblement abans de l'inici del subministrament, una visita d'inspecció a la instal·lació de ferralla on s'elaboren les armadures, pel tal de comprovar la seva idoneïtat per a fabricar les armadures que es requereixen a l'obra. En particular, s'atindrà al compliment de les exigències establertes a l'apartat 69.2 de la Instrucció EHE-08.

En el cas que les instal·lacions de ferralla pertanyin a l'obra, aquestes inspeccions seran preceptives i com a mínim es comprovarà que s'ha delimitat un espai adequat per als processos de ferralla amb un espai predeterminat per a l'aplegada de matèria prima, espai fix per a la maquinària i processos d'elaboració i muntatge, i un espai per a les armadures elaborades.

Preses de mostres:

La Direcció Facultativa o una entitat o laboratori de control farà la presa de mostres sobre les provisions destinades a l'obra. En el cas d'armadures elaborades o ferralla armada la presa de mostres es farà en la pròpia instal·lació de fabricació i només es faran en obra en casos excepcionals.

L'entitat o el laboratori de control de qualitat redactarà un acta (amb el contingut mínim que s'especifica a l'annex 21 de l'EHE-08) per a cada presa de mostres, que la subscriuran tots els responsables presents i se'n quedaran una còpia.

- (1) La possessió d'un DOR eximeix de la realització d'assajos de totes aquelles característiques emparades en el certificat, per tant la Direcció Facultativa en podrà dispensar la seva realització i assajar únicament les característiques no certificades i, en qualsevol cas, aquelles que consideri necessàries
- (2) Alternativament es pot realitzar l'assaig de doblegat simple segons UNE-EN ISO 15630-1, amb els mandrils de la Taula 32.2.c de l'EHE-08
- (3) Alternativament es pot realitzar l'assaig de biga segons Annex C- UNE-EN 10080, amb els criteris específics establerts a l'article 32.2 de l'EHE-08

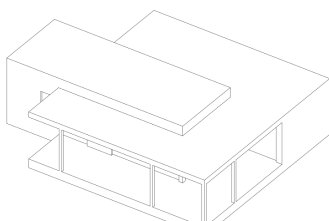

4.1 ARMADURES NORMALITZADES ME 500 T

IDENTIFICACIÓ

Material:	Armadures normalitzades ME 500 T L'acer destinat a la elaboració d'armadures normalitzades haurà de ser conforme a la EHE-08 i a la UNE EN 10080
Diàmetres i geometria:	Les característiques geomètriques, diàmetres i separacions s'especifiquen en els Plànols, el Plec de Condicions, els Amidaments i la Memòria del projecte
Distintius de Qualitat i avaluacions de idoneïtat tècnica voluntaris:	Es valorarà positivament la possessió d'un Distintiu de Qualitat Oficialment Reconegut (DOR) ⁽¹⁾ i si és així es podrà reduir substancialment el control per assajos
Marques (inclòs marcatge CE), certificacions i altres distintius:	Els reglamentaris, els establerts en aquest document i els que s'indiquin al Programa de Control de Qualitat (recordatori: si la propietat vol aplicar criteris de sostenibilitat a l'estructura de formigó, cal que l'acer disposi d'un distintiu mediambiental, segons Annex 13 de l'EHE-08)

PARÀMETRES A CONTROLAR (segons requeriments del material)

Requeriments de Seguretat Estructural (SE-1 Resistència i estabilitat ; SE-2 Aptitud al servei)

Característiques mecàniques:

Conformes amb els valors de la Taula 32.3 de l'EHE-08 i amb aptitud al doblegat-desdoblegat segons assaig UNE-EN ISO15630-2 per malles electrosoldades.

Característiques d'adherència:

Conformes amb els valors corresponents de la Taula 32.2.f de l'EHE-08 segons assaig pel mètode general de la UNE-EN 10080⁽²⁾

Característiques químiques:

Conformes amb els valors de la Taula 32.2.g de l'EHE-08 i coherents amb la UNE EN 10080

Coefficient parcial de seguretat de l'acer per a Estats Límits Últims:

Persistent o transitòria	1.15
Accidental	1.0

124

CONTROL DE RECEPCIÓ

Es comprovarà, segons els criteris de control de l'art. 87 de l'EHE-08, que l'acer resultant dels processos d'elaboració de l'armadura compleix amb les característiques mecàniques, d'adherència i químiques corresponents a l'acer B 500 T

Es comprovarà la correspondència amb les especificacions dels plànols d'armat del projecte.

Control abans del subministrament:

- Declaració del Subministrador, signada per persona física amb poder de representació suficient, que constati que, a data de la mateixa, l'armadura està en possessió d'un Distintiu de Qualitat Oficialment Reconegut o els documents de conformitat i autoritzacions administratives exigides reglamentàriament
- Certificat d'homologació d'adherència (amb antiguitat màxima de 3 anys)
- Si s'utilitza soldadura no resistent s'aportaran els certificats de qualificació del personal que realitza la soldadura que avalin la seva formació específica per a aquest procediment
- Si s'utilitza soldadura resistent s'aportaran els certificats d'homologació de soldadors, segons UNE EN 287-1 i del procés de soldadura, segons UNE EN ISO 15614-1

Control durant el subministrament:

- **acer:** la documentació subministrada complirà amb els punts 1.2.7 i 2.5 de l'annex 21 de l'EHE-08

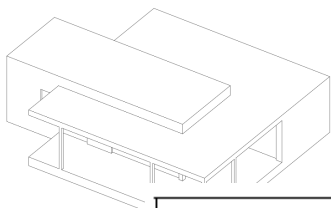

PROJECTE BÀSIC I EXECUTIU RAMPA ACCESIBLE EN ESPAI URBÀ LLIURE

- **armadures normalitzades:** el full de subministrament de cada remesa d'armadures complirà amb el punt 1.2.9 de l'annex 21 de l'EHE-08
- comprovació de la correspondència entre la comanda, el full de subministrament i les especificacions de projecte
- comprovació de la geometria
- comprovació de la correspondència i traçabilitat de les armadures amb la identificació de l'acer declarada pel Fabricant i facilitada pel Subministrador de l'armadura
- comprovació de les característiques mecàniques
- comprovació de les característiques de d'adherència
- comprovació de les característiques geomètriques, de conformitat amb el projecte i amb les toleràncies màximes establertes a l'Annex 11 de l'EHE-08
- comprovació de la càrrega de desenganxament

Aquestes comprovacions experimentals i la definició dels lots es farà segons els criteris establerts als articles 88.1, 88.5.3, 88.5.3.1, 88.5.3.2 i 88.5.3.3 de l'EHE-08. Si les armadures normalitzades estan en possessió d'un Distintiu de Qualitat Oficialment Reconegut, la Direcció Facultativa podrà eximir de fer les comprovacions experimentals.

Control després del subministrament:

Certificat de garantia final segons punt 3 de l'annex 21 de l'EHE-08, signat per persona física amb representació suficient, en el que s'expressi la conformitat amb la Instrucció EHE-08 de la totalitat de les armadures subministrades, especificant les quantitats reals corresponents a cada tipus, així com la seva traçabilitat i d'acord amb la documentació que estableix la UNE EN 10080.

- (1) La possessió d'un DOR eximeix de la realització d'assajos de totes aquelles característiques emparades en el certificat, per tant la Direcció Facultativa en podrà dispensar la seva realització i assajar únicament les característiques no certificades i, en qualsevol cas, aquelles que consideri necessàries
- (2) Alternativament es pot realitzar l'assaig de biga segons Annex C- UNE-EN 10080, amb el criteris específics establerts a l'article 32.2 de l'EHE-08

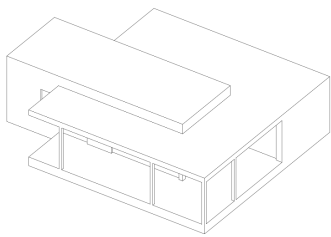

PROJECTE BÀSIC I EXECUTIU
RAMPA ACCESIBLE EN ESPAI URBÀ LLIURE

MA. PLEC DE CONDICIONS

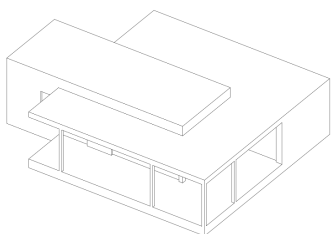

PLEC DE CONDICIONS:

- DISPOSICIONS GENERALS
- CONDICIONS FACULTATIVES
- CONDICIONS ECONÒMIQUES
- CONDICIONS TÈCNIQUES
- ANNEXOS

SUMARI

CAPÍTULO PRELIMINAR: DISPOSICIONS GENERALS

- o Natura i objecte del plec
- o Documentació del contracte d'obra

CAPÍTULO I: CONDICIONS FACULTATIVES

EPÍGRAF 1r: DELIMITACIÓ GENERAL DE FUNCIONS TÈCNIQUES

- o El Aparellador o Arquitecte Tècnic
- o El Coordinador de Seguretat i Salut durant l'execució de l'obra
- o El Constructor
- o El promotor - el Coordinador de Gremis

EPÍGRAF 2n: DE LES OBLIGACIONS I DRETS GENERALS DEL CONSTRUCTOR O CONTRACTISTA

- o Verificació dels documents del Projecte
- o Pla de Seguretat i Salut
- o Oficina en l'obra
- o Representació del Contractista
- o Presència del Constructor a l'obra
- o Treballs no estipulats expressament
- o Interpretacions, aclariments i modificacions dels documents del Projecte
- o Reclamacions contra les ordres de la Direcció d'obra
- o Recusació pel Contractista del personal nomenat per l'Arquitecte Tècnic
- o Faltes de personal

EPÍGRAF 3 r: PRESCRIPCIONS GENERALS RELATIVES ALS TREBALLS, ALS MATERIALS I ALS MITJANS AUXILIARS

- o Camins i accessos
- o Replanteig
- o Començament de l'obra. Ritme d'execució dels treballs
- o Ordre dels treballs
- o Facilitats per a altres Contractistes
- o Ampliació del Projecte per causes imprevistes o de força major
- o Pròrroga per causa de força major
- o Responsabilitat de la Direcció d'obra en el retard de l'obra
- o Condicions generals d'execució dels treballs
- o Obres ocultes
- o Treballs defectuosos
- o Vicis ocults
- o Dels materials i dels aparells. La seva procedència
- o Presentació de mostres
- o Materials no utilitzables
- o Materials i aparells defectuosos
- o Despeses ocasionades per proves i assajos

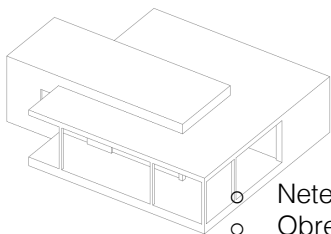

- Neteja de les obres
- Obres sense prescripcions

EPÍGRAF 4 t: DE LES RECEPCIONS D'EDIFICIS I OBRES ANNEXES

- De les recepcions provisionals
- Documentació final de l'obra
- Mesurament definitiu dels treballs i liquidació provisional de l'obra
- Termini de garantia
- Conservació de les obres rebudes provisionalment
- De les recepcions de treballs la contracta del qual hagi estat rescindida

CAPITULO II: CONDICIONS ECONÒMIQUES

EPÍGRAF I.

- Principi general

EPÍGRAF 2 n: FIANCES I GARANTIES

- Fiances
- Fiança provisional
- Execució de treballs a càrrec de la fiança
- De la seva devolució en general
- Devolució de la fiança en el cas d'efectuar-se recepcions parcials

EPÍGRAF 3r: DELS PREUS

- Composició dels preus unitaris
- Preus de contracta. Import de contracta
- Preus contradictoris
- Reclamacions d'augment de preus per causes diverses
- Formes tradicionals de mesurar o d'aplicar els preus
- De la revisió dels preus contractats
- Acopi de materials

EPÍGRAF 4t: OBRES PER ADMINISTRACIÓ

- Administració
- Obres per Administració directa
- Obres per Administració delegada o indirecta
- Liquidació d'obres per Administració
- Abonament al Constructor dels comptes d'Administració delegada
- Normes per a l'adquisició dels materials i aparells
- Responsabilitat del Constructor en el baix rendiment dels obrers
- Responsabilitat del Constructor

EPÍGRAF 5è: DE LA VALORACIÓ I ABONAMENT DELS TREBALLS

- Formes diverses d'abonament de les obres
- Relacions valorades i certificacions
- Millores d'obres lliurement executades
- Abonament de treballs pressupostats amb partida alçada
- Abonament d'esgotaments i altres treballs especials no contractats
- Pagaments
- Abonament de treballs executats durant el termini de garantia

EPÍGRAF 6è: DE LES INDEMNITZACIONS MÚTUES

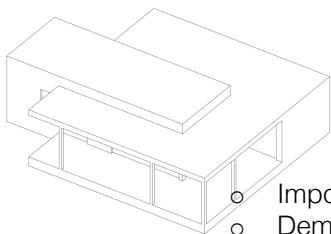

- Import de la indemnització per retard no justificat en el termini de terminació de les obres
- Demora dels pagaments

EPÍGRAF 7è: DIVERSOS

- Millores i augments d'obra. Casos contraris
- Unitats d'obra defectuoses però acceptables
- Assegurança de les obres
- Conservació de l'obra
- Ús pel Contractista d'edificis o béns del propietari

CAPITULO III: CONDICIONS TÈCNIQUES PARTICULARS.

EPÍGRAF 1r: CONDICIONS GENERALS

- Qualitat dels materials
- Proves i assajos dels materials
- Materials no consignats en projecte
- Condicions generals d'execució

EPÍGRAF 2n: CONDICIONS QUE HAN DE COMPLIR ELS MATERIALS CONDICIONS PER A L'EXECUCIÓ DE LES UNITATS D'OBRA

- Enderrocs
- Moviment de terres
- Fonaments
- Estructures de formigó
- Soleres
- Defenses
- Paviments
- Il·luminació
- Evacuació
- Transport
- Seguretat
- Connexions
- Electricitat

EPÍGRAF 3r: CONTROL DE L'OBRA

- Control de formigó

EPÍGRAF 4t: ALTRES CONDICIONS

CAPITULO IV: ANNEXOS - CONDICIONS TÈCNIQUES PARTICULARS

EPÍGRAF 1r: ANNEX 1. INSTRUCCIÓ DE FORMIGÓ ESTRUCTURAL EHE

EPÍGRAF 2n: ANNEX 2. LIMITACIÓ DE LA DEMANDA ENERGÈTICA ALS EDIFICIS DB-HE 1 (PART II DEL CTE)

EPÍGRAF 3r: ANNEX 3. CONDICIONS ACÚSTIQUES ALS EDIFICIS

EPÍGRAF 4 t: ANNEX 4. SEGURETAT EN CAS D'INCENDI ALS EDIFICIS DB-SI (PART II -CTE)

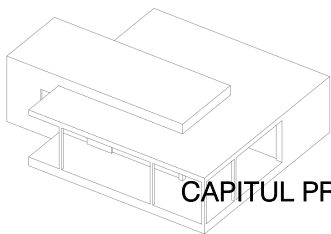

CAPITUL PRELIMINAR

DISPOSICIONS GENERALS

NATURA I OBJECTE DEL PLEC GENERAL.

El present PLEC de Condicions del Projecte té com a finalitat regular l'execució de les obres fixant els nivells tècnics i de qualitat exigibles, precisant les intervencions que corresponen, segons el contracte i d'acord amb la legislació aplicable, al Promotor o amo de l'obra, al Contractista o constructor d'aquesta, els seus tècnics i encarregats, a l'Aparellador o Arquitecte Tècnic, així com les relacions entre tots ells i les seves corresponents obligacions amb vista al compliment del contracte d'obra.

DOCUMENTACIÓ DEL CONTRACTE D'OBRA.

Integren el contracte els següents documents relacionats per ordre de prelación quant al valor de les seves especificacions en cas d'omissió o aparent contradicció:

1. Les condicions fixades en el propi document de contracte d'empresa o arrendament d'obra, si existís.
2. Memòria, plànols, mesuraments i pressupost.
3. El present Plec de Condicions particulars.
4. El Plec de Condicions de la Direcció general d'Arquitectura.

Les ordres i instruccions de la Direcció d'obra de les obres s'incorporen al Projecte com a interpretació, complement o precisió de les seves determinacions.

En cada document, les especificacions literals prevalen sobre les gràfiques i en els plànols, la cota preval sobre la mesura a escala.

CAPITULO I CONDICIONS FACULTATIVES

EPÍGRAF 1r DELIMITACIÓ GENERAL DE FUNCIONS TÈCNIQUES

L'ARQUITECTE TÈCNIC DIRECTOR

Correspon a l'Arquitecte Tècnic Director:

- o Comprovar l'adequació de la fonamentació projectada a les característiques reals del sòl.
- o Redactar els complements o rectificacions del projecte que es precisin.
- o Assistir a les obres, totes les vegades que ho requereixi la seva natura i complexitat, a fi de resoldre les contingències que es produeixin i impartir les instruccions complementàries que siguin necessàries per aconseguir la correcta solució arquitectònica.
- o Coordinar la intervenció en obra d'altres tècnics que, si escau, concorrin a la direcció amb funció pròpia en aspectes parcials de la seva especialitat.
- o Aprovar les certificacions parcials d'obra, la liquidació final i assessorar el promotor en l'acte de la recepció.
- o Preparar la documentació final de l'obra i expedir i subscriure el certificat final de la mateixa.
- o Planificar, a la vista del projecte arquitectònic, del contracte i de la normativa tècnica d'aplicació, el control de qualitat i econòmic de les obres.
- o Efectuar el replantejament de l'obra i preparar l'acta corresponent, subscriuint-la en unió del Constructor.
- o Ordenar i dirigir l'execució material d'acord amb el projecte, a les normes tècniques de compliment obligatori i a les regles de bones construccions.

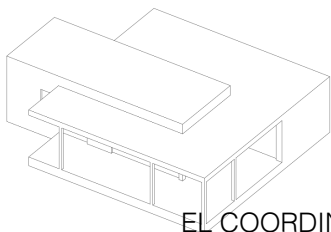

EL COORDINADOR DE SEGURETAT I SALUT DURANT L'EXECUCIÓ DE L'OBRA

Correspon al Coordinador de seguretat i salut :

- Aprovar abans del començament de l'obra, el Pla de Seguretat i Salut redactat pel constructor
- Prendre les decisions tècniques i d'organització a fi de planificar els distints treballs o fases de treball que vagin a desenvolupar-se simultània o successivament.
- Coordinar les activitats de l'obra per garantir que els contractistes, els sotscontractistes i els treballadors autònoms apliquin de manera coherent i responsable els principis d'acció preventiva.
- Contractar les instal·lacions provisionals, els sistemes de seguretat i salut, i l'aplicació correcta dels mètodes de treball.
- Adoptar les mesures necessàries perquè només les persones autoritzades puguin accedir a les obres.

EL CONSTRUCTOR

Correspon al Constructor:

- Organitzar els treballs de construcció, redactant els plans d'obra que es precisin i projectant o autoritzant les instal·lacions provisionals i mitjans auxiliars de l'obra.
- Elaborar, abans del començament de les obres, el Pla de Seguretat i Salut de l'obra en aplicació de l'estudi corresponent, i disposar, en tot cas, l'execució de les mesures preventives, vetllant pel seu compliment i per l'observança de la normativa vigent en matèria de seguretat i higiene en el treball.
- Subscriure amb l'Aparellador o l'Arquitecte Tècnic, l'acta de replantejament de l'obra.
- Ostentar la Direcció de tot el personal que intervingui en l'obra y coordinar les intervencions dels sots contractistes i treballadors autònoms.
- Assegurar la idoneïtat de tots i cadascun dels materials i elements constructius que s'utilitzin, comprovant els preparats en obra i rebutjant, per iniciativa pròpia o per prescripció de l'Aparellador o Arquitecte Tècnic, els subministraments o prefabricats que no comptin amb les garanties o documents d'idoneïtat requerits per les normes d'aplicació.
- Dur a terme l'execució material de les obres d'acord amb el projecte, les normes tècniques de compliment obligatori i les regles de la bona construcció.
- Custodiar el Llibre d'obra, i donar l'assabentat a les anotacions que es practiquin en el mateix.
- Facilitar a l'Aparellador o Arquitecte Tècnic, amb antelació suficient, els materials precisos per al compliment de la seva comesa.
- Preparar les certificacions parcials d'obra i la proposta de liquidació final.
- Subscriure amb la Promotora l'acta de recepció de l'obra.
- Concertar les assegurances d'accidents de treball i de danys a tercers durant l'obra.

EL PROMOTOR - COORDINADOR DE GREMIS

Correspon al Promotor- Coordinador de Gremis:

Quan el promotor, en comptes d'encomanar l'execució de les obres a un contractista general, contracti directament a diverses empreses o treballadors autònoms per a la realització de determinats treballs de l'obra, assumirà les funcions definitives per al constructor en l'article 5.

EPÍGRAF 2n

DE LES OBLIGACIONS I DRETS GENERALS DEL CONSTRUCTOR O CONTRACTISTA

VERIFICACIÓ DELS DOCUMENTS DEL PROJECTE

Abans de donar començament a les obres, el Constructor manifestarà que la documentació

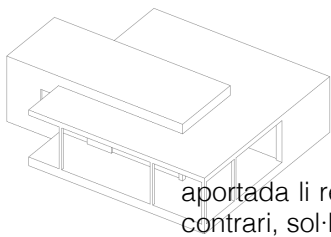

aportada li resulta suficient per a la comprensió de la totalitat de l'obra contractada, o en cas contrari, sol·licitarà per escrit els aclariments pertinents.

OFICINA EN L'OBRA

El Constructor habilitarà en l'obra una oficina. A l'oficina tindrà sempre a disposició del Director de l'obra:

- El Projecte d'Execució.
- La Llicència d'Obres.
- El Llibre d'Obra.
- El Pla de Seguretat i Higiene.
- El Llibre d'Incidències.
- La documentació de les assegurances esmentats en l'article 6.

Disposarà a més a més el Constructor d'una oficina per al Director d'Obra, convenientment condicionada perquè en ella es pugui treballar amb normalitat a qualsevol hora de la jornada.

REPRESENTACIÓ DEL CONTRACTISTA

El Constructor està obligat a comunicar al promotor i al Director d'Obra, la persona designada com delegat seu a l'obra, que tindrà el caràcter de Cap d'aquesta, amb dedicació plena i amb facultats per representar-li i adoptar en tot moment totes les decisions que competeixen a la contracta.

Seràn les seves funcions les del Constructor segons s'especifica en l'article 5.

Quan la importància de les obres ho requereixi i així es consigni en el Plec de Condicions particulars d'índole facultativa, el Delegat del Contractista serà un facultatiu de grau superior o grau mitjà, segons els casos.

El incompliment d'aquesta obligació o, en general, la falta de qualificació suficient per part del personal segons la natura dels treballs, facultarà l'Arquitecte Tècnic per ordenar la paralització de les obres sense dret a cap reclamació, fins que s'esmeni la deficiència.

PRESÈNCIA DEL CONSTRUCTOR A L'OBRA

El Constructor, per si o per mitjà dels seus tècnics o encarregats, estarà present durant la jornada legal de treball i acompanyarà a l'Aparellador o Arquitecte Tècnic, en les visites que facin a les obres, posant-se a la seva disposició per a la pràctica dels reconeixements que es considerin necessaris i subministrant-los les dades precises per a la comprovació de mesuraments i liquidacions.

TREBALLS NO ESTIPULATS EXPRESSAMENT

És obligació de la contracta d'executar quan sigui necessari per a la bona construcció i aspecte de les obres, encara que no es trobi expressament determinat en els documents de Projecte, sempre que, sense separar-se del seu esperit i recta interpretació, ho disposi l'Aparellador o Arquitecte Tècnic dins els límits de possibilitats que els pressupostos habilitin per a cada unitat d'obra i tipus d'execució.

Es requerirà reforma de projecte amb consentiment exprés del promotor, tota variació del projecte original.

INTERPRETACIONS, ACLARIMENTS I MODIFICACIONS DELS DOCUMENTS DEL PROJECTE

Quan es tracti d'aclarir, interpretar o modificar preceptes dels Plecs de Condicions o indicacions dels plànols o croquis, les ordres i instruccions corresponents es comunicaran al Constructor, podent aquest sol·licitar que se li comuniquin per escrit, amb els detalls necessaris per a la correcta execució de l'obra.

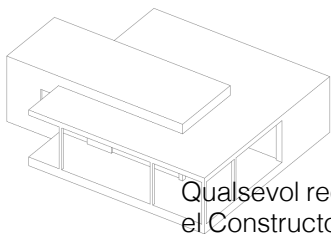

PROJECTE BÀSIC I EXECUTIU RAMPA ACCESIBLE EN ESPAI URBÀ LLIURE

Qualsevol reclamació que en contra de les disposicions preses per aquests consideri oportú fer el Constructor, haurà de dirigir-la, dins el termini de tres dies, a qui l'hagués pres, el qual donarà al Constructor el corresponent rebut, si aquest ho sol·licités.

El Constructor podrà requerir de l'Aparellador o Arquitecte Tècnic, les instruccions o aclariments que es precisin per a la correcta interpretació i execució del que projecta.

RECLAMACIONS CONTRA LES ORDRES DE L'APARELLADOR O L'ARQUITECTE TÈCNIC

Les reclamacions que el Contractista vulgui fer contra les ordres o instruccions de l'Aparellador o Arquitecte Tècnic, només podrà presentar-les, davant el promotor, si són d'ordre econòmic i d'acord amb les condicions estipulades en els Plecs de Condicions corresponents. Contra disposicions d'ordre tècnic de l'Aparellador o Arquitecte Tècnic, no s'admetrà cap reclamació, podent el Contractista salvar la seva responsabilitat, si ho considera oportú, mitjançant exposició raonada dirigida a l'Aparellador o Arquitecte Tècnic, el qual podrà limitar la seva contestació al justificant de recepció, que en tot cas serà obligatori per a aquest tipus de reclamacions.

RECUSACIÓ PEL CONTRACTISTA DEL PERSONAL NOMENAT PER L'APARELLADOR O L'ARQUITECTE TÈCNIC

El Constructor no podrà recusar els Aparelladors, Arquitecte Tècnic o personal encarregat per aquests de la vigilància de les obres, ni demanar que per part del promotor es designin altres facultatius per als reconeixements i mesuraments.

Quan es consideri perjudicat per la feina d'aquests procedirà d'acord amb allò que s'ha estipulat en l'article precedent, però sense que per aquesta causa puguin interrompre's ni pertorbar-se la marxa dels treballs.

FALTES DEL PERSONAL

L'Aparellador o Arquitecte Tècnic, en supòsits de desobediència a les seves instruccions, manifesta incompetència o negligència greu que comprometin o pertorbin la marxa dels treballs, podrà requerir al Contractista perquè aparti de l'obra treballadors o operaris causants de la pertorbació.

El Contractista podrà subcontractar capítols o unitats d'obra a altres contractistes i industrials, amb subjecció si escau, a allò que s'ha estipulat al Contracte d'obres i sense perjudici de les seves obligacions com a Contractista general de l'obra.

EPÍGRAF 3r

PRESCRIPCIONS GENERALS RELATIVES ALS TREBALLS, ALS MATERIALS I ALS MITJANS AUXILIARS

CAMINS I ACCESSOS

El Constructor disposarà pel seu compte els accessos a l'obra i el tancament o tanca d'aquesta.

El Coordinador de seguretat i salut podrà exigir la seva modificació o millora.

REPLANTEJAMENT

El Constructor iniciarà les obres amb el replantejament de les mateixes al terreny, assenyalant les referències principals que mantindrà com a base d'ulteriors replantejaments parcials. Els dits treballs es consideraran a càrrec del Contractista i inclòs en la seva oferta.

El Constructor sotmetrà el replantejament a l'aprovació de l'Aparellador o Arquitecte Tècnic i un cop aquest hagi donat la seva conformitat prepararà una acta acompanyada d'un pla que haurà de ser aprovada per l'Aparellador o Arquitecte Tècnic, sent responsabilitat del Constructor l'omissió d'aquest tràmit.

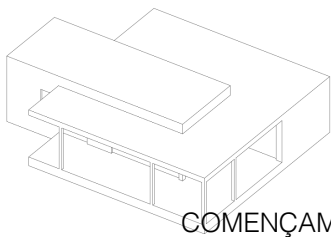

COMENÇAMENT DE L'OBRA. RITME D'EXECUCIÓ DELS TREBALLS

El Constructor donarà començament a les obres en el termini marcat al Contracte subscrit amb el Promotor, desenvolupant-les en la forma necessària perquè dins els períodes parcials en aquell assenyalats quedin executats els treballs corresponents i, en conseqüència, l'execució total es porti a efecte dins el termini exigint al Contracte.

De no existir cap esment respecte d'això al contracte d'obra, serà al termini previst en l'Estudi de Seguretat i Salut, i si aquest tampoc ho contemplés, les obres hauran de començar-se un mes abans que venci el termini previst en les normatives urbanístiques d'aplicació.

Obligatòriament i per escrit, deurà el Contractista donar compte a l'Aparellador o Arquitecte Tècnic i al Coordinador de seguretat i salut del començament dels treballs almenys amb tres dies d'antelació.

ORDRE DELS TREBALLS

En general, la determinació de l'ordre dels treballs és facultat de la contracta, excepte aquells casos en què, per circumstàncies d'ordre tècnic, consideri convenient la seva variació l'Aparellador o l'Arquitecte Tècnic.

FACILITATS PER A ALTRES CONTRACTISTES

D'acord amb el que requereixi l'Aparellador o l'Arquitecte Tècnic, el Contractista General haurà de donar totes les facilitats raonables per a la realització dels treballs que li siguin encomanats a tots els altres Contractistes que intervinguin a l'obra. Això sense perjudici de les compensacions econòmiques que pertoquin entre Contractistes per la utilització de mitjans auxiliars o subministraments d'energia o altres conceptes.

En cas de litigi, ambdós Contractistes estaran al que resolgui l'Aparellador o l'Arquitecte Tècnic.

AMPLIACIÓ DEL PROJECTE PER CAUSES IMPREVISTES O DE FORÇA MAJOR

Quan sigui necessari per motiu imprevist o per qualsevol accident, ampliar el Projecte, no s'interrompran els treballs, continuant-se segons les instruccions donades per l'Aparellador o l'Arquitecte Tècnic en tant es formula o es tramita el Projecte Reformat.

El Constructor està obligat a realitzar amb el seu personal i els seus materials quant la Direcció de les obres disposi per a fitacions, apuntalaments, enderrocaments, recalçaments o qualsevol altra obra de caràcter urgent, anticipant de moment aquest servei, l'import del qual li serà consignat en un pressupost addicional o abonat directament, d'acord amb el que es convingui.

PRORROGA PER CAUSA DE FORÇA MAJOR

Si per causa de força major o independent de la voluntat del Constructor, aquest no pogués començar les obres, o hagués de suspendre-les, o no li fos possible acabar-les en els terminis prefixats, se li atorgarà una prorroga proporcionada per al compliment de la contracta, amb un informe previ favorable de l'Aparellador o l'Arquitecte Tècnic. Per a això, el Constructor exposarà, en escrit dirigit a l'Aparellador o l'Arquitecte Tècnic, la causa que impedeix l'execució o la marxa dels treballs i el retard que per això s'originaria en els terminis acordats, raonant degudament la prorroga que per la dita causa sol·licita.

RESPONSABILITAT DE LA DIRECCIÓ D'OBRA EN EL RETARD DE L'OBRA

El Contractista no podrà excusar-se de no haver complert els terminis d'obres estipulats, al·legant com a causa la carència de plans o ordres de la Direcció d'Obra, a excepció del cas en què havent-ho sol·licitat per escrit no se li haguessin proporcionat.

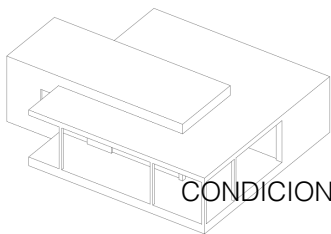

CONDICIONS GENERALS D'EXECUCIÓ DELS TREBALLS

Tots els treballs s'executaran amb estricta subjecció al Projecte, a les modificacions del mateix que prèviament hagin estat aprovades i a les ordres i instruccions que sota la seva responsabilitat imparteixi l'Aparellador o Arquitecte Tècnic, o el coordinador de seguretat i salut, al Constructor, dins les limitacions pressupostàries i de conformitat amb allò que s'ha especificat en l'article 12.

OBRES OCULTES

De tots els treballs i unitats d'obra que hagin de quedar ocults a la terminació de l'edifici, el constructor aixecarà els plànols precisos perquè quedin perfectament definits; aquests documents s'estendran en triple versió, entregant-se: un a l'Aparellador o Arquitecte Tècnic i un altre, al Contractista, signats tots ells pels dos. Els dits plànols, es consideraran documents indispensables i irrecusables per efectuar els mesuraments.

TREBALLS DEFECTUOSOS

El Constructor ha d'emprar els materials que compleixin les condicions exigides en el Projecte, i realitzarà tots i cadascun dels treballs contractats d'acord amb el que especifica també en el dit document.

Per això, i fins que tingui lloc la recepció sense reserves de l'edifici, és responsable de l'execució dels treballs que ha contractat i de les faltes i defectes que en aquests puguin existir per la seva mala execució o per la deficient qualitat dels materials emprats o aparells col·locats, sense que li exoneri de responsabilitat el control de la Direcció d'Obra, ni tampoc el fet que aquests treballs hagin estat valorats en les certificacions parcials d'obra, que sempre s'entendran esteses i abonades a compte.

Com a conseqüència de l'anteriorment expressat, quan l'Aparellador o Arquitecte Tècnic adverteixi vicis o defectes en els treballs executats, o que els materials emprats o els aparells col·locats no reuneixen les condicions preceptuades, ja sigui en el curs de l'execució dels treballs, o finalitzats aquests, i abans de verificar-se la recepció definitiva de l'obra, podrà disposar que les parts defectuoses siguin demolides i reconstruïdes d'acord amb allò que s'ha contractat, i tot això a costa de la contracta.

VICIS OCULTS

Si el Director de l'Obra tingués fundades raons per creure en l'existència de vicis ocults de construcció a les obres executades, ordenarà efectuar en qualsevol moment, i abans de la recepció de l'obra, els assajos, destructius o no, que cregui necessaris per reconèixer els treball que cregui defectuosos.

Les despeses que s'ocasionin seran per compte del Constructor, sempre que els vicis existeixin realment, en cas contrari seran a càrrec del Promotor.

DELS MATERIALS I DELS APARELLS. LA SEVA PROCEDÈNCIA

El Constructor té llibertat de proveir-se dels materials i aparells que li sembli convenient, excepte en els casos en que el Projecte preceptuï una procedència determinada.

Obligatòriament, i abans de procedir a la seva ocupació o acopi, el Constructor haurà de presentar a la Direcció de l'Obra una llista completa dels materials i aparells que vagi a utilitzar en la que s'especifiquin totes les indicacions sobre marques, qualitats, procedència i idoneïtat de cadascun d'ells.

PRESENTACIÓ DE MOSTRES

A petició de la Direcció de l'obra, el Constructor li presentarà les mostres dels materials sempre amb l'antelació prevista en el Calendari de l'Obra.

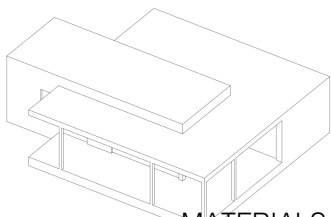

MATERIALS NO UTILITZABLES

El Constructor, a costa seu, transportarà i col·locarà, agrupant-los ordenadament i al lloc adequat, els materials procedents de les excavacions, enderrocaments, etc., que no siguin utilitzables en l'obra.

Es retiraran d'aquesta o es portaran a l'abocador, quan així estigués establert en el Projecte.

Si no s'hagués preceptuat res sobre el particular, es retiraran d'ella quan així ho ordeni l'Aparellador o Arquitecte Tècnic, però acordant prèviament amb el Constructor la seva justa taxació, tenint en compte el valor dels dits materials i les despeses del seu transport.

MATERIALS I APARELLS DEFECTUOSOS

Quan els materials, elements d'instal·lacions o aparells no fossin de la qualitat prescrita en aquest Plec, o no tinguessin la preparació en ell exigida o, en fi, quan la falta de prescripcions formals d'aquell, es reconegués o demostrés que no eren adequats per al seu objecte, el Director de l'Obra, donarà ordre al Constructor de substituir-los per altres que satisfacin les condicions o satisfacin l'objecte a què es destinin.

Si als quinze (15) dies de rebre el Constructor ordre que retiri els materials que no estiguin en condicions, no ha estat complerta, podrà fer-ho el Promotor carregant les despeses a la contracta.

Si els materials, elements d'instal·lacions o aparells fossin de qualitat inferior a la preceptuada però no defectuosos, i acceptables a judici de la Direcció de l'Obra, es rebran però amb la rebaixa del preu que aquell determini, tret que el Constructor prefereixi substituir-los per altres en condicions.

DESPESES OCASIONADES PER PROVES I ASSAJOS

Totes les despeses originades per les proves i assajos de materials o elements que intervinguin en l'execució de les obres, seran per compte del Constructor.
Tot assaig que no hi hagi resultat satisfactori o que no ofereixi les suficients garanties podrà començar-se novament a càrrec del mateix.

NETEJA DE LES OBRES

És obligació del Constructor mantenir netes les obres i els seus voltants, tant d'enderrocs com de materials sobrant, fer desaparèixer les instal·lacions provisionals que no siguin necessàries, així com adoptar les mesures i executar tots els treballs que siguin necessaris perquè l'obra ofereixi bon aspecte.

OBRES SENSE PRESCRIPCIONS

En l'execució de treballs que entren en la construcció de les obres i per als quals no existeixin prescripcions consignades explícitament en el Projecte, el Constructor s'atindrà, en primer terme, a les instruccions que dicti la Direcció de les obres i, en segon lloc, al que disposa el Plec General de la Direcció General d'Arquitectura, o si no n'hi ha, en el que disposen les Normes Tecnològiques de l'Edificació (NTE), quan aquestes siguin aplicables.

EPÍGRAF 4 DE LES RECEPCIONS D'EDIFICIS I OBRES ANNEXES

DE LES RECEPCIONS PROVISIONALS

Trenta dies abans de donar fi a les obres, comunicarà l'Arquitecte Tècnic o l'Aparellador al Promotor la proximitat de la seva terminació a fi de convenir la data per a l'acta de recepció provisional.

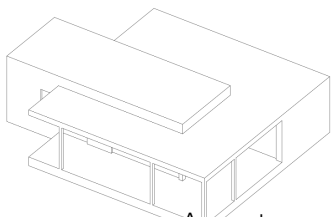

PROJECTE BÀSIC I EXECUTIU RAMPA ACCESIBLE EN ESPAI URBÀ LLIURE

Aquesta es realitzarà amb la intervenció del Promotor, del Constructor i l'Aparellador o Arquitecte Tècnic. Es convocarà també els restants tècnics que, si escau, haguessin intervingut en la direcció amb funció pròpia en aspectes parcials o unitats especialitzades.

Practicat un detingut reconeixement de les obres, s'estendrà un Certificat Final d'Obra i si algú ho exigís, s'aixecarà una acta amb tants exemplars com a intervinents i signats per tots ells. Des d'aquesta data començarà a córrer el termini de garantia, si les obres es trobessin en estat de ser admeses sense reserves.

Quan les obres no es trobin en estat de ser rebudes, es farà constar en l'acta i es donaran al Constructor les oportunes instruccions per remeiar els defectes observats, fixant un termini per esmenar-los, expirat el qual, s'efectuarà un nou reconeixement a fi de procedir a la recepció de l'obra.

Si el Constructor no hagués complert, podrà declarar-se resolt el contracte amb pèrdua de la fiança o de la retenció practicada pel Promotor.

DOCUMENTACIÓ FINAL DE L'OBRA

El Director de l'Obra facilitarà al Promotor la documentació final de les obres, amb les especificacions i contingut disposats per la legislació vigent.

MESURAMENT DEFINITIU DELS TREBALLS I LIQUIDACIÓ PROVISIONAL DE L'OBRA

Rebudes les obres, es procedirà immediatament pel Director de l'Obra al seu mesurament definitiu, amb precisa assistència del Constructor o del seu representant. S'estendrà l'oportuna certificació en triple versió que, aprovada per l'Arquitecte Tècnic o Aparellador amb la seva signatura, servirà per a l'abonament per la Propietat del saldo resultant excepte la quantitat retinguda en concepte de fiança o recepció.

TERMINI DE GARANTIA

El termini de garantia haurà d'estipular-se al Contracte subscrit entre la Propietat i el Constructor i en qualsevol cas mai haurà de ser inferior a un any.

Si durant el primer any el constructor no dugués a terme les obres de conservació o reparació a què estigués obligat, aquestes es duran a terme a càrrec de la fiança o a la retenció.

CONSERVACIÓ DE LES OBRES REBUDES PROVISIONALMENT

Les despeses de conservació durant el termini de garantia comprès entre la recepció provisional i definitiva, aniran a càrrec del Contractista.

Si l'edifici fos ocupat o utilitzat abans de la recepció definitiva, la guarda, neteja i reparacions causades per l'ús aniran a càrrec del propietari i les reparacions per vicis d'obra o per defectes a les instal·lacions, seran a càrrec de la contracta.

DE LES RECEPCIONS DE TREBALLS LA CONTRACTA DEL QUAL HAGI ESTAT RESCINDIDA

En el cas de resolució del contracte, el Contractista estarà obligat a retirar, en el termini que es fixi al Contracte subscrit entre el Promotor i el Constructor, o de no existir termini, en el que estableixi el Director de l'Obra, la maquinària, mitjans auxiliars, instal·lacions, etc., a resoldre els subcontractes que tingués concertats i a deixar l'obra en condicions de ser presa per una altra empresa.

Les obres i treballs acabats per complet es rebran amb els tràmits establits en l'article 35.

Per a les obres i treballs no acabats però acceptables a judici del Director de l'Obra, s'efectuarà una sola i definitiva recepció.

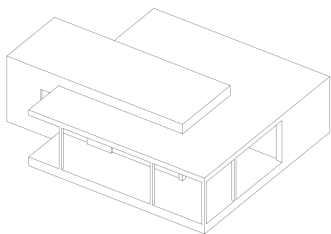

CAPÍTOL II CONDICIONS ECONÒMIQUES

EPÍGRAF 1r PRINCIPI GENERAL

Tots els que intervenen en el procés de construcció tenen dret a percebre puntualment les quantitats meritades per la seva correcta actuació d'acord amb les condicions contractualment establides.

El Promotor, el contractista i, si escau, els tècnics poden exigir-se recíprocament les garanties adequades al compliment puntual de les seves obligacions de pagament.

EPÍGRAF 2n FIANCES I GARANTIES

El contractista garantirà la correcta execució dels treballs en la forma prevista en el Projecte.

FIANÇA PROVISIONAL

En el cas que l'obra s'adjudiqui per subhasta pública, el dipòsit provisional per prendre part en ella s'especificarà en l'anunci de la mateixa.

El Contractista a qui s'hagi adjudicat l'execució d'una obra o servei per a la mateixa, haurà de dipositar la fiança en el punt i termini fixats en l'anunci de la subhasta.

La falta de compliment d'aquest requisit donarà lloc a què es declari nul·la l'adjudicació, i l'adjudicatari perdrà el dipòsit provisional que hagués fet per prendre part en la subhasta.

EXECUCIÓ DE TREBALLS A CÀRREC DE LA FIANÇA

Si el Contractista es negués a fer pel seu compte els treballs precisos per ultimar l'obra en les condicions contractades, el Director de l'Obra, en nom i representació del Promotor, els ordenarà executar a un tercer, o, podrà realitzar-los directament per administració, abonant el seu import amb la fiança o garantia, sense perjudici de les accions a què tingui dret el Promotor, en el cas que l'import de la fiança o garantia no bastés per cobrir l'import de les despeses efectuades en les unitats d'obra.

DE LA SEVA DEVOLUCIÓ EN GENERAL

La fiança o garantia retinguda serà tornada al Contractista en un termini que no excedirà de trenta (30) dies un cop transcorregut l'any de garantia. El Promotor podrà exigir que el Contractista li acrediti la liquidació i liquidació dels seus deutes causats per l'execució de l'obra, tals com salaris, subministraments, subcontractes.

DEVOLUCIÓ DE LA FIANÇA O GARANTIA EN EL CAS D'EFECTUAR-SE RECEPCIONS PARCIALS

Si el Promotor, amb la conformitat de l'Arquitecte Director, accedís a fer recepcions parcials, tindrà dret el Contractista a què se li torni la part proporcional de la fiança o quantitats retingudes com garantia.

EPÍGRAF 3r DELS PREUS COMPOSICIÓ DELS PREUS UNITARIS

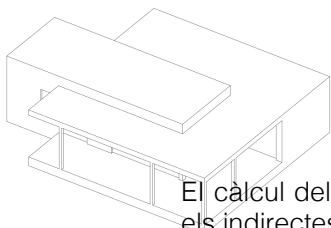

El càlcul dels preus de les distintes unitats d'obra és el resultat de sumar els costos directes, els indirectes, les despeses generals i el benefici industrial.

Es consideraran costos directes

- o La mà d'obra, amb els seus plusos i càrregues i assegurances socials, que intervé directament en l'execució de la unitat d'obra.
- o Els materials, als preus resultants a peu d'obra, que quedin integrats en l'unitat de que es tracti o que siguin necessaris per a la seva execució.
- o Els equips i sistemes tècnics de seguretat i higiene per a la prevenció i protecció d'accidents i malalties professionals.
- o Les despeses de personal, combustible, energia, etc., que tinguin lloc per l'accionament o funcionament de la maquinària i instal·lacions utilitzades en l'execució de la unitat d'obra.
- o Les despeses d'amortització i conservació de la maquinària, instal·lacions, sistemes i equips anteriorment citats.

Es consideraran costos indirectes

Les despeses d'instal·lació d'oficines a peu d'obra, comunicacions edificació de magatzems, tallers, pavellons temporals per a obrers, laboratoris, assegurances, etc., els del personal tècnic i administratiu adscrit exclusivament a l'obra i els imprevistos. Totes aquestes despeses, es xifraràn en un percentatge dels costos directes.

Es consideraran despeses generals

Les despeses generals d'empresa, despeses financeres, càrregues fiscals i taxes de l'Administració, legalment establides. Es xifraràn en un percentatge de la suma dels costos directes i indirectes.

BENEFICI INDUSTRIAL

El benefici industrial del Contractista serà el pactat al Contracte subscrit entre el Promotor i el Constructor.

PREU D'EXECUCIÓ MATERIAL

Es denominarà Preu d'Execució material el resultat obtingut per la suma dels Costos Directes mes Costos Indirectes.

PREU DE CONTRACTA

El preu de Contracta és la suma dels costos directes, els indirectes, les Despeses generals i el Benefici Industrial.

El IVA gira sobre aquesta suma però no integra el preu.

PREUS DE CONTRACTA. IMPORT DE CONTRACTA

En el cas que els treballs a realitzar en un edifici o obra annexa qualsevol es contractessin a tant alçat, s'entén per Preu de contracta el que importa el cost total de la unitat d'obra. El Benefici Industrial del Contractista es fixarà en el contracte entre el contractista i el Promotor.

PREUS CONTRADICTORIS

Es produiran preus contradictoris només quan el Promotor per mitjà del Director de l'Obra decideixi introduir unitats noves o canvis de qualitat en alguna de les previstes, o quan sigui necessari afrontar alguna circumstància imprevista.

El Contractista estarà obligat a efectuar els canvis.

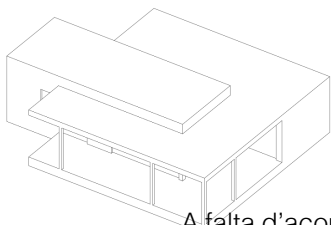

A falta d'acord, el preu es resoldrà contradictòriament entre el Director de l'Obra i el Contractista abans de començar l'execució dels treballs. Si subsisteix la diferència s'acudirà, en primer lloc, al concepte més anàleg dins el quadre de preus del projecte, i en segon lloc al banc de preus d'ús més freqüent a la localitat.

Els contradictoris que hagués es referiran sempre als preus unitaris de la data del contracte.

FORMES TRADICIONALS DE MESURAR O D'APLICAR ELS PREUS

En cap cas podrà al·legar el Contractista els usos i costums del país respecte de l'aplicació dels preus o de la forma de mesurar les unitats d'obres executades. S'estarà al que preveu primer lloc, al Plec Particular de Condicions Tècniques i en segon lloc, al Plec de Condicions particulars, i si no n'hi ha, al que preveu les Normes Tecnològiques de l'Edificació.

DE LA REVISIÓ DELS PREUS CONTRACTATS

Contractant-se les obres a tant alçat, no s'admetrà la revisió dels preus en tant que l'increment no suposi, en la suma de les unitats que faltin per realitzar d'acord amb el calendari, un muntant superior al tres per 100 (3 per 100) de l'import total del pressupost de Contracte.

Cas de produir-se variacions a l'alça superiors a aquest percentatge, s'efectuarà la corresponent revisió d'acord amb el que preveu el contracte, percebent el Contractista la diferència en més que resulti per la variació del IPC superior al 3 per 100.

No hi haurà revisió de preus de les unitats que puguin quedar fora dels terminis fixats en el Calendari de l'oferta.

RECOLLIDA DE MATERIALS

El Contractista queda obligat a executar els acopis de materials o aparells d'obra que el Promotor ordeni per escrit.

Els materials acopiats, un cop abonats pel Promotor són, de l'exclusiva propietat d'aquest; del seu guarda i conservació serà responsable el Contractista, sempre que així s'hagués convingut al contracte.

EPÍGRAF 4t OBRES PER ADMINISTRACIÓ

ADMINISTRACIÓ

Es denominen "Obres per Administració" aquelles en què les gestions necessàries per a la seva realització les farà directament el propietari, bé per si o per un representant seu o bé per mediació d'un constructor. En aquest cas, el propietari actua com a Coordinador de Gremis, aplicant-se-li el que disposa l'article 7 del present Plec de Condicions Particulars .

Les obres per administració es classifiquen en les dues modalitats següents:

- Obres per administració directa.
- Obres per administració delegada o indirecta.

OBRA PER ADMINISTRACIÓ DIRECTA

Es denominen "Obres per Administració directa" aquelles en què el Promotor per si o per mediació d'un representant seu, que pot ser el propi Director d'Obra, expressament autoritzat a aquests efectes, realitzi directament les gestions precises per a l'execució de l'obra, adquirint els materials, contractant el seu transport a l'obra i, en suma intervenint directament en totes les operacions precises perquè el personal i els obrers contractats per ell puguin realitzar-la; en

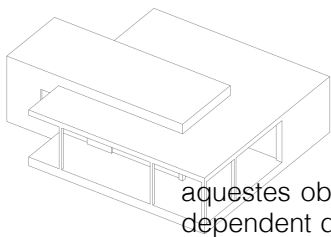

aquestes obres el constructor, si ho hagués, o l'encarregat de la seva realització, és un mer dependent del propietari, ja sigui com a empleat seu o com a autònom contractat per ell, que és qui reuneix en si, per tant, la doble personalitat de Promotor i Contractista.

OBRES PER ADMINISTRACIÓ DELEGADA O INDIRECTA

S'entén per "Obra per Administració delegada o indirecta" la que convenen un Propietari i un Constructor perquè aquest, per compte d'aquell i com delegat seu, realitzi les gestions i els treballs que es precisin i es convinguin.

Són per tant, característiques peculiars de les Obres per Administració delegada o indirecta les següents:

- Per part del Promotor, l'obligació d'abonar directament o per mediació del Constructor totes les despeses inherents a la realització dels treballs convinguts, reservant-se el Promotor la facultat de poder ordenar, bé per si o per mitjà del Director de l'Obra en la seva representació, l'ordre i la marxa dels treballs, l'elecció dels materials i aparells que en els treballs han d'emprar-se i, en suma, tots els elements que cregui precis per regular la realització dels treballs convinguts.
- Per part del Constructor, l'obligació de portar la gestió pràctica dels treballs, aportant els seus coneixements constructius, els mitjans auxiliars precisos i, en suma, tot el que, en harmonia amb la seva comesa, es requereixi per a l'execució dels treballs, percebent per això del Promotor un tant per cent (%) prefixat sobre l'import total de les despeses efectuades i abonades pel Constructor.

LIQUIDACIÓ D'OBRES PER ADMINISTRACIÓ

Per a la liquidació dels treballs que s'executin per administració delegada o indirecta, regiran les normes que a tals fins s'estableixin en les "Condicions particulars d'índole econòmica" vigents a l'obra; a falta d'elles, els comptes d'administració les presentarà el Constructor al Promotor, en relació valorada a la que haurà d'acompanyar-se i agrupats en l'ordre que s'expressen els documents següents tots ells conformats per l'Aparellador o Arquitecte Tècnic:

- Les factures originals dels materials adquirits per als treballs i el document adequat que justifiqui el dipòsit o l'ocupació dels dits materials a l'obra.
- Les nòmines dels jornals abonats, ajustades a allò que s'ha establert en la legislació vigent, especificant el nombre d'hores treballades a l'obra pels operaris de cada ofici i la seva categoria, acompanyant a les dites nòmines una relació numèrica dels encarregats, capatassos, caps d'equip, oficials i ajudants de cada ofici, peons especialitzats, etc., que hagin treballat a l'obra durant el termini de temps a què corresponguin les nòmines que es presenten.
- Les factures originals dels transports de materials portats a l'obra o de retirada d'enderrocs.
- Els rebuts de llicències, impostos i la resta de càrregues inherents a l'obra que hagi pagat o en la gestió de la qual hagi intervingut el Constructor, ja que el seu abonament és sempre de compte del Propietari.

A la suma de totes les despeses inherents a la pròpia obra en la gestió o de la qual hagi intervingut el Constructor se li aplicarà, a falta de conveni especial, el percentatge convingut al contracte subscrit entre Promotor i el constructor, entenent-se que en aquest percentatge estan inclosos els mitjans auxiliars i els de seguretat preventius d'accidents, les Despeses generals que al Constructor originin els treballs per administració que realitza i el Benefici Industrial del mateix.

ABONAMENT AL CONSTRUCTOR DELS COMPTES D'ADMINISTRACIÓ DELEGADA

Excepte pacte distint, els abonament al Constructor dels comptes d'Administració delegada els realitzarà el Promotor mensualment segons les parts de treballs realitzats aprovats pel propietari o pel seu delegat representant.

Independentment, l'Aparellador o Arquitecte Tècnic redactarà, amb la mateixa periodicitat, el

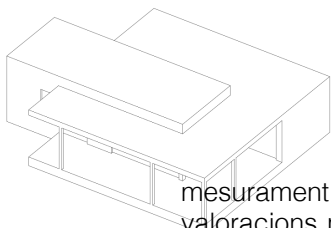

mesurament de l'obra realitzada, valorant-la d'acord amb el pressupost aprovat. Aquestes valoracions no tindran efectes per als abonaments al Constructor tret que s'hagués pactat el contrari contractualment.

NORMES PER A L'ADQUISICIÓ DELS MATERIALS I APARELLS

No obstant això les facultats que en aquests treballs per Administració delegada es reserva el Promotor per a l'adquisició dels materials i aparells, si al Constructor se li autoritza per gestionar-los i adquirir-los, haurà de presentar el Promotor, o en la seva representació a l'Arquitecte Tècnic, els preus i les mostres dels materials i aparells oferts, necessitant la seva l'aprovació prèvia abans d'adquirir-los.

RESPONSABILITAT DEL CONSTRUCTOR PER BAIX RENDIMENT DELS OBRERS

Si dels parts mensuals d'obra executada que preceptivament ha de presentar el Constructor a l'Arquitecte Tècnic, aquest advertís que els rendiments de la mà d'obra, en totes o en algunes de les unitats d'obra executada, fossin notòriament inferiors als rendiments normals generalment admesos per a unitats d'obra iguals o similars, se'l notificarà per escrit al Constructor, a fi que aquest faci les gestions precises per augmentar la producció en la quantia assenyalada per l'Arquitecte Tècnic.

Si feta aquesta notificació al Constructor, als mesos successius, els rendiments no arribessin als normals, el Promotor queda facultat per rescabalar-se de la diferència, rebaixant el seu import del percentatge indicat en l'article 59 b, que pels conceptes abans expressats correspondria abonar-li al Constructor en les liquidacions quinzenals que preceptivament han d'efectuar-se-li. En cas de no arribar ambdues parts a un acord quant als rendiments de la mà d'obra, se sotmetrà el cas a arbitratge.

RESPONSABILITATS DEL CONSTRUCTOR

En els treballs de "Obres per Administració delegada", el Constructor només serà responsable dels efectes constructius que poguessin tenir els treballs o unitats per ell executades i també dels accidents o perjudicis que poguessin sobrevenir als obrers o a terceres persones per no haver pres les mesures precises que en les disposicions legals vigents s'estableixen. En canvi, i excepte allò que s'ha expressat en l'article 61 precedent, no serà responsable del mal resultat que poguessin donar els materials i aparells triats d'acord amb les normes establides en el dit article.

En virtut de l'anteriorment consignat, el Constructor està obligat a reparar pel seu compte els treballs defectuosos i a respondre també dels accidents o perjudicis expressats en el paràgraf anterior.

EPÍGRAF 5è DE LA VALORACIÓ I ABONAMENT DELS TREBALLS

FORMES DIVERSES D'ABONAMENT DE LES OBRES

Segons la modalitat elegida per a la contractació de les obres i tret que al Contrac subscrit entre Contractista i Promotor es preceptuï una altra cosa, l'abonament dels treballs s'efectuarà així:

- Tipus fix o tant alçat total. S'abonarà la xifra prèviament fixada com a base de l'adjudicació, disminuïda si escau en l'import de la baixa efectuada per l'adjudicatari.
- Tipus fix o tant alçat per unitat d'obra, el preu invariable de la qual s'hagi fixat per endavant, podent variar només el nombre d'unitats executades.
- Previ mesurament i aplicant al total de les diverses unitats d'obra executades, del preu invariable estipulat per endavant per a cadascuna d'elles, s'abonarà al Contractista l'import de les incloses en els treballs executats i ultimats d'acord als documents que

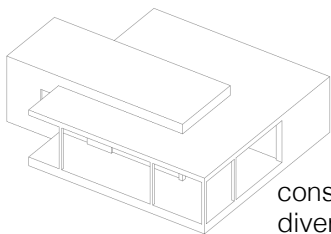

PROJECTE BÀSIC I EXECUTIU RAMPA ACCESIBLE EN ESPAI URBÀ LLIURE

constitueixen el Projecte, els que serviran de base per al mesurament i valoració de les diverses unitats.

- o Tant de variable per unitat d'obra, segons les condicions en què es realitzi i els materials empleats en la seva execució d'acord amb les ordres del Director de l'Obra.

S'abonarà al Contractista en idèntiques condicions al cas anterior.

- o Per llistes de jornals i rebuts de materials, autoritzats en la forma que el determini el Contracte subscrit entre Contractista i Promotor.
- o Per hores de treball, executat en les condicions determinades al contracte.

RELACIONS VALORADES I CERTIFICACIONS

En cadascuna de les èpoques o dates que es fixin al Contracte subscrit entre Contractista i Promotor, formarà el Contractista una relació valorada de les obres executades durant els terminis previstos, segons el mesurament que haurà practicat l'Aparellador.

Allò que s'ha executat pel Contractista en les condicions preestablertes, es valorarà aplicant al resultat del mesurament general, cúbica, superficial, lineal, ponderada o numeral corresponent per a cada unitat d'obra, els preus assenyalats en el pressupost per a cadascuna d'elles, tenint present a més a més allò que s'ha establert en el present "PLEC Particular de Condicions Econòmiques" respecte a millores o substitucions de material i a les obres accessòries i especials, etc.

Al Contractista, que podrà presenciar els mesuraments necessaris per estendre la dita relació, se li facilitaran per l'Aparellador les dades corresponents de la relació valorada, acompanyant-los d'una nota d'enviament, a fi de que, dins el termini de deu (10) dies a partir de la data del rebut de la dita nota, pugui el Contractista examinar-los i tornar-los signats amb la seva conformitat o fer, en cas contrari, les observacions o reclamacions que consideri oportunes. Dins els deu (10) dies següents al seu rebut, el Director de l'Obra acceptarà o rebutjarà les reclamacions del Contractista si les hagués, donant compte al mateix de la seva resolució, podent aquest, en el segon cas, acudir davant el Propietari contra la resolució del Director de l'Obra en la forma referida en els "Plecs Generals de Condicions Facultatives i Legals".

Prenent com a base la relació valorada indicada en el paràgraf anterior, expedirà l'arquitecte tècnic o aparellador la certificació de les obres executades.

Del seu import es deduirà el tant per cent que per a la constitució de la fiança o retenció com a garantia de correcta execució que s'hagi preestablert.

El material acopiat a peu d'obra per indicació expressa i per escrit del Promotor, podrà certificar-se fins al noranta per cent (90 per 100) del seu import, als preus que figurin en els documents del Projecte, sense afectar-los del tant per cent de contracta.

Les certificacions es remetran al Promotor, dins el mes següent al període a què es refereixen, i tindran el caràcter de document i entregues a compte, subjectes a les rectificacions i variacions que es derivin de la liquidació final, no suposant tampoc les dites certificacions aprovació ni recepció de les obres que comprenen.

Les relacions valorades contindran només l'obra executada en el termini a què la valoració es refereix. En el cas que l'arquitecte tècnic o aparellador ho exigís, les certificacions s'estendran a l'origen.

MILLORES D'OBRES LLIUREMENT EXECUTADES

Quan el Contractista, fins i tot amb autorització del Director de l'Obra, emprés materials de més acurada preparació o més gran que l'assenyalat en el Projecte o substituís una classe de fàbrica amb una altra que tingués assignat major preu o executés amb majors dimensions qualsevol part de l'obra, o, en general, introduís en aquesta i sense demanar-se-la, qualsevol altra modificació que sigui beneficiosa a judici de l'arquitecte tècnic o aparellador, no tindrà dret, no obstant això, més que a l'abonament del que pogués correspondre en el cas que hagués

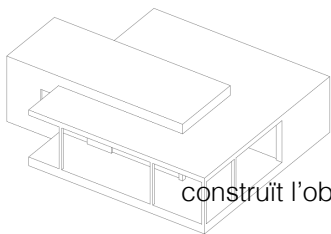

construït l'obra amb estricta subjecció a la projectada i contractada o adjudicada.

ABONAMENT DE TREBALLS PRESSUPOSTATS AMB PARTIDA ALÇADA

Excepte el que preceptua el Contracte subscrit entre Contractista i Promotor, l'abonament dels treballs pressupostats en partida alçada, s'efectuarà d'acord amb el procediment que correspongui entre els que a continuació s'expressen:

- Si hi ha preus contractats per a unitats d'obres iguals, les pressupostades mitjançant partida alçada, s'abonaran previ mesurament i aplicació del preu establert.
- Si hi ha preus contractats per a unitats d'obra similars, s'establiran preus contradictoris per a les unitats amb partida alçada, deduïts dels similars contractats.
- Si no hi ha preus contractats per a unitats d'obra iguals o similars, la partida alçada s'abonarà íntegrament al Contractista, excepte el cas que en el Pressupost de l'obra s'expressi que l'import de dita partida ha de justificar-se, en aquest cas el Director de l'Obra indicarà al Contractista i amb anterioritat a la seva execució, el procediment que ha de seguir-se, que en realitat serà d'Administració, valorant-se els materials i jornals als preus que figurin en el Pressupost aprovat o, si no n'hi ha, als que amb anterioritat a l'execució convinguin les dues parts, incrementant-se el seu import total amb el percentatge que es fixi en el Plec de Condicions Particulars en concepte de Despeses Generals i Benefici Industrial del Contractista.

ABONAMENT D'ESGOTAMENTS, ASSAJOS I ALTRES TREBALLS ESPECIALS NO CONTRACTATS

Quan fos necessari efectuar esgotaments, assajos, injeccions i una altra classe de treballs de qualsevol índole especial i ordinària, que per no estar contractats no siguin responsabilitat del Contractista, i si no es contractessin amb tercera persona, tindrà el Contractista l'obligació de realitzar-los i de satisfer les despeses de tota mena que ocasionin, els quals li seran abonats pel Propietari per separat de la contracta.

A més de reintegrar mensualment aquestes despeses al Contractista, se li abonarà juntament amb ells el tant per cent de l'import total que, si escau, s'especifiqui en el Contracte subscrit entre Contractista i Promotor.

PAGAMENTS

Els pagaments s'efectuaran pel Promotor en els terminis prèviament establerts, i el seu import correspondrà precisament al de les certificacions d'obra conformades pel Director de l'Obra, en virtut de les quals es verifiquen aquells.

ABONAMENT DE TREBALLS EXECUTATS DURANT EL TERMINI DE GARANTIA

Efectuada la recepció provisional i si durant el termini de garantia s'haguessin executat treballs qualssevol, per al seu abonament es procedirà així:

- Si els treballs que es realitzin estiguessin especificats en el Projecte, i sense causa justificada no s'haguessin realitzat pel Contractista al moment oportú; i l'arquitecte tècnic o aparellador exigís la seva realització durant el termini de garantia, seran valorats als preus que figurin en el Pressupost i abonats d'acord amb el que estableix el Contracte subscrit entre Contractista i Promotor, o si no n'hi ha, en el present Plec Particular o si no n'hi ha en els Generals, en el cas que els dits preus fossin inferiors als que regeixin en l'època de la seva realització; en cas contrari, s'aplicaran aquests últims.
- Si s'han executat treballs precisos per a la reparació de desperfectes ocasionats per l'ús de l'edifici, per haver estat aquest utilitzat durant el dit termini, es valoraran i abonaran als preus del dia, prèviament acordats.
- Si s'han executat treballs per a la reparació de desperfectes ocasionats per deficiència de la construcció o de la qualitat dels materials, res s'abonarà per ells al Contractista.

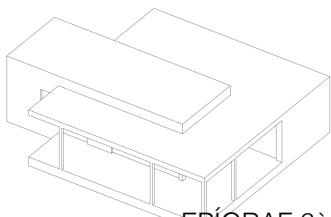

EPÍGRAF 6è DE LES INDEMNITZACIONS MÚTUES

IMPORT DE LA INDEMNITZACIÓ PER RETARD NO JUSTIFICAT EN EL TERMINI DE TERMINACIÓ DE LES OBRES

La indemnització per retard en la terminació s'establirà en un percentatge de l'import total dels treballs contractats o quantitat fixa, que haurà d'indicar-se al Contracte subscrit entre Contractista i Promotor, per cada dia natural de retard, comptats a partir del dia de terminació fixat en el Calendari d'obra.

Les sumes resultants es descomptaran i retindran amb càrrega a la fiança o a la retenció.

DEMORA DELS PAGAMENTS

Si el Promotor no efectués el pagament de les obres executades, dins el mes següent a què s'hagués compromès, el Contractista tindrà el dret de percebre la quantitat pactada al Contracte subscrit amb el Promotor, en concepte d'interessos de demora, durant l'espai de temps del retard i sobre l'import de l'esmentada certificació. Si encara transcorreguessin dos mesos a partir del terme del dit termini d'un mes sense realitzar-se el dit pagament, tindrà dret el Contractista a la resolució del contracte, procedint-se a la liquidació corresponent de les obres executades i dels materials acopiats, sempre que aquests reuneixin les condicions preestablertes i que la seva quantitat no excedeixi de la necessària per a la terminació de l'obra contractada o adjudicada.

No obstant això l'anteriorment exposat, es rebutjarà tota sol·licitud de resolució del contracte fundada en la dita demora de pagaments, quan el Contractista no justifiqui que en la data de la dita sol·licitud hi ha invertit en obra o en materials acopiats admissibles la part de pressupost corresponent al termini d'execució que tingui assenyalat al contracte.

EPÍGRAF 7è DIVERSOS

MILLORES I AUGMENTS D'OBRA. CASOS CONTRARIS

No s'admetran millores d'obra, més que en el cas en què l'arquitecte tècnic o aparellador hagi ordenat per escrit l'execució de treballs nous o que millorin la qualitat dels contractats, així com la dels materials i aparells previstos al contracte. Tampoc s'admetran augments d'obra en les unitats contractades, excepte en cas d'error en els mesuraments del Projecte a menys que l'arquitecte tècnic o aparellador ordeni, també per escrit, l'ampliació de les contractades.

En tots aquests casos serà condició indispensable que ambdues parts contractants, abans de la seva execució o ocupació, convinguin per escrit els imports totals de les unitats millorades, els preus dels nous materials o aparells ordenats emprar i els augments que totes aquestes millores o augments d'obra suposin sobre l'import de les unitats contractades.

Se seguirà el mateix criteri i procediment, quan l'arquitecte tècnic o aparellador introdueixi innovacions que suposin una reducció apreciable en els imports de les unitats d'obra contractades.

UNITATS D'OBRA DEFECTUOSES PERÒ ACCEPTABLES

Quan per qualsevol causa fora necessari valorar obra defectuosa, però acceptable a judici de l'arquitecte tècnic o aparellador de les obres, aquest determinarà el preu o partida d'abonament després de sentir el Contractista, el qual haurà de conformar-se amb la dita resolució, excepte el cas en què, estant dins el termini d'execució, prefereixi demolir l'obra i refer-la d'acord amb condicions, sense excedir el dit termini.

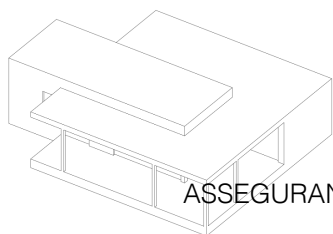

ASSEGURANÇA DE LES OBRES

El Contractista estarà obligat a assegurar l'obra contractada durant tot el temps que duri la seva execució fins a la recepció definitiva; la quantia de l'assegurança coincidirà en cada moment amb el valor que tinguin per contracta els objectes assegurats. El import abonat per la Societat Asseguradora, en el cas de sinistre, s'ingressarà en compte a nom del Promotor, perquè a càrrec d'ella s'aboni l'obra que es construeixi, i a mesura que aquesta es vagi realitzant. El reintegrament de la dita quantitat al Contractista s'efectuarà per certificacions, com la resta dels treballs de la construcció. En cap cas, excepte conformitat expressa del Contractista, fet en document públic, el Promotor podrà disposar del dit import per a menesters distints del de reconstrucció de la part sinistrada; la infracció de l'anteriorment exposat serà motiu suficient perquè el Contractista pugui resoldre el contracte, amb devolució de fiança, abonament complet de despeses, materials acopiats, etc., i una indemnització equivalent a l'import dels danys causats al Contractista pel sinistre i que no se li haguessin abonats, però només en proporció equivalent al que suposi la indemnització abonada per la Companyia Asseguradora, respecte a l'import dels danys causats pel sinistre, que seran taxats a aquests efectes per l'arquitecte tècnic o aparellador.

A les obres de reforma o reparació, es fixaran prèviament la porció d'edifici que ha de ser assegurada i la seva quantia, i si res es preveu, s'entendrà que l'assegurança ha de comprendre tota la part de l'edifici afectada per l'obra.

Els riscos assegurats i les condicions que figurin en la pòlissa o pòlisses d'Assegurances, els posarà el Contractista, abans de contractar-los, en coneixement del Promotor, a fi de demanar d'aquest la seva prèvia conformitat o inconvenients.

CONSERVACIÓ DE L'OBRA

Si el Contractista, sent la seva obligació, no atén a la conservació de l'obra durant el termini de garantia, en el cas que l'edifici no hagi estat ocupat pel Promotor, l'arquitecte tècnic o aparellador, en representació del Propietari, podrà disposar tot el que sigui necessari perquè s'atengui a la guàrdia, neteja i tot el que fos necessari per a la seva bona conservació, abonant-se tot això per compte de la contracta.

Al abandonar el Contractista l'edifici, tant per bona terminació de les obres, com en el cas de resolució del contracte, està obligat a deixar-ho desocupat i net en el termini que l'arquitecte tècnic o aparellador fixi, tret que existeixin circumstàncies que justifiquin que aquestes operacions no es realitzin.

Després de la recepció provisional de l'edifici i en el cas que la conservació de l'edifici corri a càrrec del Contractista, no haurà d'haver-hi en ell més eines, útils, materials, mobles, etc., que els indispensables per a la seva guàrdia i neteja i per als treballs que fos necessari executar.

En tot cas, ocupat o no l'edifici, està obligat el Contractista a revisar i reparar l'obra, durant el termini de garantia, procedint en la forma prevista en el present "PLEC de Condicions Econòmiques".

ÚS PEL CONTRACTISTA D'EDIFICI O BÉNS DEL PROMOTOR

Quan durant l'execució de les obres ocupi el Contractista, amb l'autorització prèvia del Promotor, edificis o faci ús de materials o útils pertanyents al mateix, tindrà obligació de reparar-los i conservar-los per fer entrega d'ells a la terminació del contracte, en perfecte estat de conservació, reposant els que s'haguessin inutilitzats, sense dret a indemnització per aquesta reposició ni per les millores fetes als edificis, propietats o materials que hagi utilitzat.

En el cas que en acabar el contracte i fer entrega del material, propietats o edificacions, no hagués complert el Contractista amb allò que s'ha previst en el paràgraf anterior, ho realitzarà el Promotor a costa d'aquell i a càrrec de la fiança o retenció.

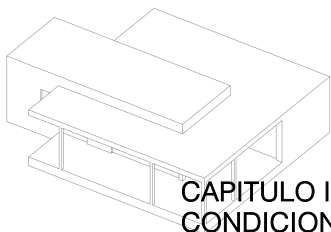

CAPITULO III CONDICIONS TÈCNiques PARTICULARS

EPÍGRAF 1r CONDICIONS GENERALS

Qualitat dels materials.

Tots els materials a emprar en la present obra seran de primera qualitat i reuniran les condicions exigides vigents referents a materials i prototips de construcció.

Els productes de construcció que s'incorporin amb caràcter permanent als edificis, en funció del seu ús previst, portaran el marcat CE, de conformitat amb la Directiva 89/106/CEE de productes de construcció, traslladada pel Reial Decret 1630/1992, de 29 de desembre, modificat pel Reial Decret 1329/1995, de 28 de juliol, i disposicions de desplegament, o altres Directives Europees que els s'apliquin.

Proves i assajos de materials.

Tots els materials que en aquest capítol es refereix podran ser sotmesos a les anàlisis o proves, per compte de la contracta, que es creguin necessaris per acreditar la seva qualitat. Qualsevol altre que hagi estat especificat i sigui necessari emprar haurà de ser aprovat per la Direcció de les obres, ben entès que serà rebutjat el que no reuneixi les condicions exigides per la bona pràctica de la construcció.

Materials no consignats en projecte.

Els materials no consignats en projecte que donessin lloc a preus contradictoris reuniran les condicions de bondat necessàries, segons el parer de la Direcció Facultativa no tenint el contractista dret a cap reclamació per aquestes condicions exigides.

Condicions generals d'execució.

Condicions generals d'execució. Tots els treballs, inclosos en el present projecte s'executaran acuradament, d'acord amb les bones pràctiques de la construcció, d'acord amb les condicions establides en l'article 7 del Reial Decret 314/2006, de 17 de març pel qual s'aprova el Codi Tècnic de l'Edificació.

Fdo.: El Arquitecte Tècnic

El present PLEC General i particular amb Annexos, és subscript en prova de conformitat per la Propietat i el Contractista en quadruplicat exemplar, un per a cadascuna de les parts, el tercer per a l'Arquitecte Tècnic i el quarts per a l'expedient del Projecte dipositat al Col·legi d'Arquitectes Tècnics, el qual es convé que farà fe del seu contingut en cas de dubtes o discrepàncies.

En Tarragona a de de 2024 .

LA PROPIETAT
Fdo.:

LA CONTRACTA
Fdo.:

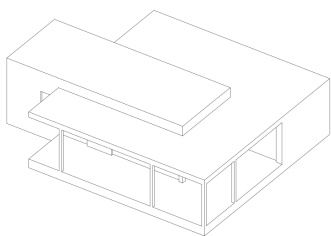

PROJECTE BÀSIC I EXECUTIU
RAMPA ACCESIBLE EN ESPAI URBÀ LLIURE

MA. ESTUDI BÀSIC DE SEGURETAT I SALUT

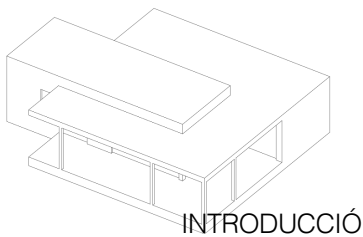

INTRODUCCIÓ

D'acord amb el que disposa el Reial Decret 1627/1997 de 24 d'octubre del Ministeri de la Presidència BOE núm. 256 de 25.10.97, pel que s'estableixen disposicions mínimes de seguretat i de salut a les obres de construcció, i segons les característiques i condicions dels treballs a realitzar en base a l'article 4 de l'anomenat Reial Decret, el promotor està obligat que en fase de redacció del projecte d'execució es confeccioni per part de tècnic competent aquest document de seguretat que correspon a :

ESTUDI BÀSIC DE SEGURETAT I SALUT A L'OBRA CORRESPONENT A LA CONSTRUCCIÓ D'UNA RAMPA ACCESIBLE EN ESPAI PÚBLIC EXTERIOR

El qual estableix durant el període de construcció de l'obra referida les previsions respecte a la prevenció de riscos d'accidents i malalties professionals, els derivats dels treballs de reparació, conservació i manteniment i les instal·lacions preceptives d'higiene i benestar dels treballadors, així com les possibles previsions i les informacions útils per adoptar en el seu dia les degudes condicions de seguretat i salut en els previsible treballs posteriors de reforma, construcció, rehabilitació i manteniment.

En base a l'art. 7è, i en aplicació d'aquest estudi bàsic de seguretat i salut, el contractista ha d'elaborar un pla de seguretat i salut en el treball en el qual s'analitzin, estudiïn, desenvolupin i complementin les previsions contingudes en el present document.

El pla de seguretat i salut haurà de ser aprovat abans de l'inici de l'obra pel coordinador de seguretat i salut durant l'execució de l'obra o, quan no n'hi hagi, per la direcció facultativa. En cas d'obres de les Administracions públiques s'haurà de sotmetre a l'aprovació d'aquesta Administració.

Es recorda l'obligatorietat que a cada centre de treball hi hagi un llibre d'incidències per al seguiment del pla. Així mateix es recorda que, segons l'art. 15è del Reial Decret, els contractistes i subcontractistes hauran de garantir que els treballadors rebin una formació de caire genèrica i una informació sobre els riscos específics de l'obra objecte d'aquest estudi bàsic, adequada de totes les mesures de seguretat i salut a l'obra.

Es recorda l'obligatorietat que cada contractista disposarà del llibre de subcontractació en les condicions exposades a la Llei 32/2006 de subcontractació i el Reial Decret 1109/2007 d'aplicació de la Llei de subcontractació.

Durant l'execució de l'obra serà d'aplicació el que es disposa a la Llei 31/1995, de 8 de novembre, de Prevenció de Riscos Laborals de la Prefectura de l'Estat. BOE núm. 269 del 10.11.95
Abans del començament dels treballs el promotor haurà d'efectuar un avís a l'autoritat laboral competent, segons model inclòs a l'annex III del Reial Decret. La comunicació d'obertura del centre de treball a l'autoritat laboral competent haurà d'incloure el Pla de Seguretat i Salut i el full de designació de Coordinador de Seguretat (si fos necessari) en fase d'execució de l'obra.

El Coordinador de Seguretat i Salut durant l'execució de l'obra o qualsevol integrant de la Direcció Facultativa, cas d'apreciar un risc greu immediat per a la seguretat dels treballadors, podrà aturar l'obra parcialment o totalment, i ho comunicarà a la Inspecció de Treball i Seguretat Social, al contractista i als subcontractistes.

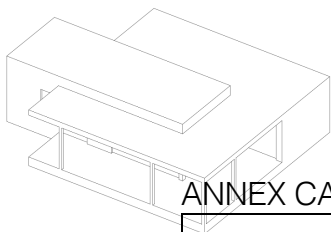

ANNEX CARACTERÍSTIQUES CONSTRUCTIVES.

CONDUCCIONS DE SERVEIS PRÒXIMS A L'OBRA I ALS SEUS ACCESSOS IMMEDIATS							
SUBMINISTRAMENT DE SERVEIS	DE			CARACTERÍSTIQUES TÈCNiques (1)	DISTANCI A (2)	A DESVIAR	
		SI	NO			SI	NO
LÍNIES ELÈCTRIQUES			X				
ABASTAMENT D'AIGUA			X				
XARXA DE REC		X					
CLAVEGUERAM			X				
XARXA DE GAS			X				

Hi ha línies elèctriques aèries que afecten la construcció? SI NO

En cas afirmatiu: N. de línies Tensió
 Distància a l'obra o a elements pròxims m.
 (grues, bastides, etc)

MESURES PREVENTIVES COL·LECTIVES QUE CAL ADOPTAR

FASES D'OBRA			MESURES PREVENTIVES PREVISTES
DESCRIPCIÓ	SI	NO	
Treballs previs	X		
Enderrocs	X		
Moviment de terres	X		
Fonaments	X		
Estructura i coberta	X		
Ram de paleta	X		
Enguixats		X	
Revestiments i aplacats	X		
Instal·lacions	X		
Fusteria interior i exterior		X	
Acabats	X		

LOCALITZACIÓ I IDENTIFICACIÓ DE LES ZONES ON ES PRESTEN TREBALLS QUE IMPLIQUIN RISCOS ESPECIALS.

RISCOS ESPECIALS EN AQUESTA OBRA		ZONA (fase de l'obra)	MESURES PREVENTIVES
DESCRIPCIÓ DEL RISC	SI NO		
Soterraments	x	Moviment de terres Canalitzacions	EQUIPS DE PROTECCIÓ INDIVIDUAL. ORGANITZACIÓ I FORMACIÓ DELS TREBALLADORS.
Enfonsament		Enderrocs Muntatge elements prefabricats	
Caiguda d'altura		Estructura, ram de paleta, coberta, tancaments	MÀQUINES I EQUIPS. PROFESSIONALS ESPECIALISTES.
Exposició a agents químics		Aïllaments i impermeabilització	
Exposició a agents biològics		Aïllaments i impermeabilització	
Exposició a radiacions ionitzants		Instal·lacions i manyeria	
Oregament per immersió		Treballs obres hidràuliques	
Treballs subterranis		Túnels i pous	

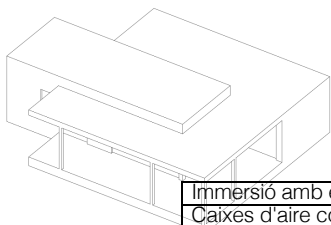

PROJECTE BÀSIC I EXECUTIU
RAMPA ACCESIBLE EN ESPAI URBÀ LLIURE

Immersió amb equip subaquàtic	X	Treballs obres hidràuliques	MITJANS AUXILIARS.
Caixes d'aire comprimit	X	Instal·lacions	
Us d'explosius	X	Moviment de terres, enderroc	MATERIALS I PRODUCTES QUÍMICS.
Muntatge i desmuntatge d'elements prefabricats	X	Estintolaments, estructura, Ram paleta, revestiments, aplacats, etc	

SERVEIS HIGIÈNICS

TIPUS DE SERVEIS	N.	Sup. Total destinada	OBSERVACIONS
Vàters	1		
Lavabos	1		
Vestuaris	1		
Taquilles	4		
Dutxes	1		Amb aigua calenta
Menjador/cuina	1		
Farmaciola	1		

OBSERVACIONS

Perquè les mesures preventives enumerades en aquest Estudi bàsic de seguretat i salut tinguin l'efectivitat adequada, cal que, en les clàusules del contracte d'obra, s'incloguin les disposicions adequades dirigides al compliment efectiu d'aquestes mesures per part de l'empresa contractista, dels seus subcontractats i dels treballadors autònoms que utilitzi.

B.- RISCS DURANT LA REALITZACIÓ DE L'OBRA. MESURES PREVENTIVES

RISCS GENERALITZATS EN L'EXECUCIÓ D'OBRES

FORMA D'ACCIDENT	RISCS		MESURES PREVENTIVES	
	SI	NO	CODI	FASE INSTAL·LACIÓ/PREVISIÓ
Caiguda de persones a diferent nivell	x			
Caiguda de persones al mateix nivell	x		O-1	Inici fase
Caiguda d'objectes per desplom		x	I-1 O-3	Inici fase, incorporació treball
Caiguda d'objectes per manipulació	x		I-13 E-33	Inici fase, incorporació treball
Caiguda d'objectes despresos		x	I-1 O-3	Inici fase
Trepitjades sobre objectes	x		I13,01,03	Inici fase, incorporació treball
Xocs contra objectes immòbils	x		O-10	Inici fase
Xocs o contactes amb elements mòbils de la màquina	x		E-3, E-14	Inici fase
Cops per objectes o eines	x		I-8, E-33	Inici fase, incorporació treball
Projecció de fragments o partícules	x		I-3	Incorporació treballadors
Atrapaments per o entre objectes	x		E-20 E21	Inici fase
Atrapaments per bolcada de màquina	x		E-3, E14 P-1, P-2	Inici fase Incorporació treballadors
Sobreesforços	x		O-7	Inici fase
Exposició a temperatures extremes	x			
Contactes tèrmics	x		E-34	Inici fase
Contactes elèctrics	x		O-4	Inici fase
Inhalació o ingestió de substàncies nocives		x	E-34	Inici fase
Contactes amb substàncies càustiques/corrosives		x	I-9, O-20	Inici fase, incorporació treball.

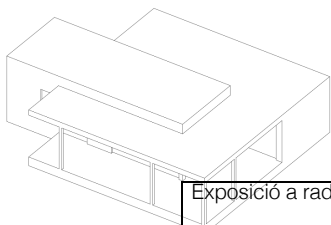

PROJECTE BÀSIC I EXECUTIU RAMPA ACCESIBLE EN ESPAI URBÀ LLIURE

Exposició a radiacions		X	E-30, I-5	Inici fase, incorporació treball
Explosions		X	O-22 E34	Inici fase
Incendis		X	O-22 E34	Inici fase
Causats per essers vius		X		
Atropellaments, cops i xocs amb o contra vehicles	X		E1,E2,E3 E5,E14 P1,P2	Inici fase Incorporació treballadors
Accidents de trànsit	X			
Causes naturals (infarts, ambòlia, etc.)				
Altres				
Malalties causades per agents químics			Q-1	Inici fase
Malalties causades per agents físics			I-2	Incorporació treballadors
Malalties causades per agents biològics				
Malalties causades per altres agents				

MESURES PREVENTIVES

<u>EQUIPS DE PROTECCIÓ INDIVIDUAL</u>	<u>ORGANITZACIÓ</u>	<u>MAQUINES / EQUIPS</u>	<u>MITJANS AUXILIARS</u>
I-1 Casco de seguretat. I-2 Protector Auditiu. I-3 Ulleres de Seguretat. I-4 Pantalla Facial. I-5 Pantalla soldadura. I-6 Mascara autofiltrant. I-7 Filtre antigàs. I-8 Guants agents mecànics I-9 Guants agents químics I-10 Guants contra agents d'origen elèctric. I-11 Guants contra agents d'origen tèrmic. I-12 Maneguis de Seguretat. I-13 Calçat de seguretat- Agents mecànics. I-14 Calçat de seguretat- Agents químics. I-15 Calçat de seguretat- Agents elèctrics. I-16 Calçada de seguretat- Agents tèrmics. I-17 Polaines. I-18 Genolleres. I-19 Roba de Treball. I-20 Cinturó de seguretat tipus Caiduda. I-21 Cinturó de seguretat tipus suspensió I-22 Cinturó de seguretat tipus subjecció. I-23 Dispositiu anticaiguda. I-24 Cable fiador. I-25 Roba i Accessoris de Senyalització. I-26 Faixa antivibracions. I-27 Canalleres	O-1 Accessos a l'obra. O-2 Condicions escales fixes o rames. O-3 Zones de talles i acopis. O-4 Instal·lacions provisionals d'obra. O-5 Comprovacions i actuacions previes a la rehabilitació d'una façana. O-6 Senyalització general a l'obra. O-7 Sobreesforços. O-8 Comprovació i actuació prèvia a obres d'enderrocs. O-9 Comprovacions prèvies a impacte. O-10 Excavació a cel obert (sense estructura prèvia) O-11 Excavació de rases i pous. O-12 Fonamentació superficial – sabates. O-13 Sanejament. O-14 Estructures. O-15 Estructures – Manipulació Formigó. O-16 Coberta inclinada de teula. O-17 Coberta plana. O-18 Tancaments. O-19 Acabats. O-20 Acabats – Mesures específiques per oficis. O-21 Instal·lacions O-22 Instal·lacions – Mesures específiques Per oficis. O-23 Instal·lacions – Ascensors i muntacàrregues.	E-1 Dümper. E-2 Excavadora, retroexcavadora,Excavadora con bivalva. E-3 Pala carregadora. E-4 Tractor, bulldozer. E-5 Petita compactadora, picó mecànic. E-6 Pilotadores per trépan rotatori. E-7 Perforadores. E-8 Grua torre desmunt. per obres (cubilot,forquilla,cables,cintes...) E-9 Plataforma elevada. E-10 Plataforma elevada. E-11 Cabrestant elèctric amb braç. E-12 Carretó elevador (toro). E-13 Camió grua. E-14 Camió de transport. E-15 Camió formigonera. E-16 bomba per a formigonar. E-17 Mototràilla.	E-18 Estenedor de producte asfàltic. E-19 Serra circular de taula. E-20 Serra de taula par a ceràmica. E-21 Radial. E-22 Formigonera. E-23 Trépan. E-24 Martell pneumàtic E-25 Pistola. E-26 Vibrador. E-27 Cobradora de ferralla. E-28 Compressor. E-29 Màquina per a fer regates. E-30 Equip de soldadura elèctrica. E-31 Equip de soldadura autògena. E-32 Petita maquinària diversa. E-33 Eines manuals. E-34 Buafador <u>PROFESIONALS</u> P-1 Maquinista P-2 Senyalista P-3 Gruista
			MA-1 Bastides tubulars. MA-2 Bastides penjades. MA-3 Bastides de cavallets. MA-4 Escales de mà. MA-5 Castellet de formiguejar MA-6 Baixants de runa. MA-7 Gàbia de soldar. MA-9 Passarells de circulació MA-9 Plataforma de descàrrega MA-9 Passarells de circulació. MA-9 Plataforma de descàrrega. MA-10 Baranes. MA-11 Xarxes, tendals, lones,... MA-12 Xarxes de seguretat. MA-13 Puntals. <u>MATERIALS</u> <u>PRODUCTES QUÍMICS</u> Q-1 Ciment. Q-2 Additius. Q-3 Guix. Q-4 Desencofrats. Q-5 laques, vernissos i pintures. Q-6 Silicones. Q-7 Coure

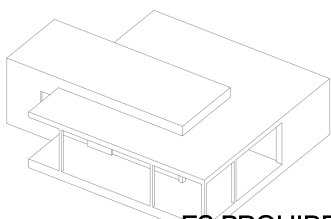

ES PROHIBEIX TERMINANTMENT I SOTA CAP CONCEPTE:

- Utilitzar cables sense l'aïllament elèctric necessari.
- Treballar sense la seguretat prescrita en aquest Estudi, en especial terrasses, estructura, coberta, etc.
- Treballar amb bastides volades sense un coeficient de bolcada inferior a 5.
- Realitzar fissures en mitgeres a tot el llarg, de manera que es produeixi un canvi d'estabilitat de les parets.
- No comprovar abans de la seva utilització l'estat de les bastides suspeses.
- Realitzar un treballador sol la maniobra de baixada de bastides penjades, que puguin produir plànols inclinats inestables.
- Sobrepassar la càrrega nominal que indica el fabricant, segons la separació al centre de la grua.
- Realitzar girs o maniobres que suposin risc de caiguda, abans d'estar la grua perfectament cargolada.
- Treballar en els buits d'ascensor, parets o escales.
- Treballar amb línies aèries elèctriques, sense tenir les distàncies mínimes de separació.
- Treballar en les connexions de servei de l'edifici, prop de cables subterranis elèctrics, sense tenir les condicions de seguretat exigides.
- Treballar el personal sense estar protegit per un sistema de seguretat individual o col·lectiu.
- No tenir accés segur de l'obra a la bastida o a l'inrevés.
- Treballar en les terrasses o plataformes sense proteccions.
- Realitzar maniobres d'abocada de runes fora de les baixants col·locades en els plans corresponents.
- Realitzar maniobres amb la grua en vol rasant sobre el personal.
- Realitzar maniobres amb la grua sense tenir el que la maneja visió directa.
- Realitzar girs o maniobres de la grua incompatibles.
- Realitzar desdoblaments de barres corrugades de l'estructura.
- Els cables de descàrrega de la grua tindran el coeficient de seguretat adequat, així com l'estat més escaient de solidesa per realitzar les maniobres de descàrrega.
- Treballar en terrasses exteriors sense protecció.
- Treballar amb l'estructura, encofrat, desencofrat, càrrega i descàrrega de materials sense les xarxes de protecció degudament col·locades.
- Treballar amb bastides metàl·liques sense travar.
- Treballar en bastides metàl·liques amb punts de suport insegurs i inestables.
- Treballar amb apuntaments inadequats o amb terminis inferiors als prescrits per l'EHE.
- Treballar amb apuntament inferior a un puntal per metre quadrat.
- Muntar les bastides suspeses en la part superior.
- Col·locar bastides suspeses, de manera que el trànsit rodat pugui xocar amb els trams de planta baixa.
- Treballar amb bastides volades de manera que els contrapesos siguin inadequats, mancats de seguretat, inestables i d'un coeficient de seguretat inferior a cinc.
- Entrar en pous d'excavació plens de matèria orgànica o d'altra naturalesa que pugui desprendre gasos tòxics, sense haver-se previst les mesures adequades de cara a l'eventual extracció de l'aire viciat, detecció del risc, etc. Es prohibeix de forma expressa qualsevol accés del personal a nivells inferiors.
- Accionar o posar en marxa instal·lacions elèctriques o motors quan es facin operacions de reparació o conservació.
- Col·locar els cables de la grua després de la seva primera utilització, substitució, conservació o manteniment, en mala positura de tal forma que pugui deteriorar-se la solidesa dels cables i facilitar el seu trencament o danys a tercers.
- Que els treballadors juguin en el recinte de les obres, ja sigui en període de descans o de treball.
- Treballar amb vehicles que tinguin posada la marxa enrera o sense els senyals acústics d'avís, així com que el personal no domini el camp visual.
- Fer talls verticals del terreny sense realitzar la neutralització de la força activa, de manera que s'eviti la caiguda de terres i danys a tercers.
- Balancejar les càrregues en els aparells d'elevació.
- Pujar el personal a les càrregues de les grues.
- Utilitzar el personal les parts dels elements d'elevació per accedir o baixar als nivells de treball.

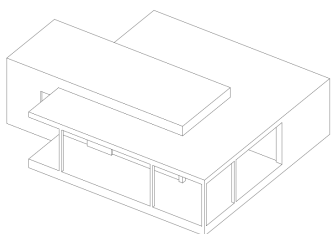

C.- RISCS DE LA MAQUINARIA I DELS MITJANS AUXILIARS. MESURES PREVENTIVES

CODI	MAQUINARIA - EQUIP
E - 1	Dúmpfer
E - 2	Excavadora, Retroexcavadora, Excavadora amb cullera bibalva
E - 3	Pala carregadora
E - 4	Tractor, bulldozer
E - 5	Petita compactadora, picó mecànic
E - 6	Pilotadores per trépan rotatori
E - 7	Perforadores
E - 8	Grua torre desmuntable per a obres (inclou cubilot, forquilla, cables, cintes, etc.)
E - 9	Grua aotopropulsada (inclou cubilot, forquilla, cables, cintes, etc.)
E - 10	Plataforma elevada
E - 11	Cabrestant elèctric amb braç (maquinillo)
E - 12	Carretó elevador (toro)
E - 13	Camió grua
E - 14	Camió de transport
E - 15	Camió formigonera
E - 16	Bomba per a formigonar
E - 17	Mototrilla
E - 18	Estenedora de producte asfàltic
E - 19	Serra circular de taula
E - 20	Serra de taula per a ceràmica
E - 21	Radial
E - 22	Formigonera
E - 23	Trépan
E - 24	Martell pneumàtic
E - 25	Pistola
E - 26	Vibrador
E - 27	Corbadora de ferralla
E - 28	Compresor
E - 29	Màquina per a fer regates
E - 30	Equip de soldadura elèctrica
E - 31	Equip de soldadura autògena
E - 32	Petita maquinària diversa
E - 33	Eines manuals
E - 34	Bufador
E - 35	Muntacàrregues d'obra
E - 36	Ascensor d'obra
E - 37	Sitja de formigó

MITJANS AUXILIARS.

- MA-1 Bastides tubulars.
- MA-2 Bastides penjades.
- MA-3 Bastides de cavallets.
- MA-4 Escales de mà.
- MA-5 Castellet de formiguerar
- MA-6 Baixants de runa.
- MA-7 Gavia de soldar.
- MA-8 Passarel·les circulació
- MA-9 Plataforma de descàrrega
- MA-10 Baranes.
- MA-11 Xarxes, tendalls, lones,...
- MA-12 Xarxes de seguretat.
- MA-13 Puntals.

RISCOS PER MAQUINARIA - EQUIP. FORMA D'ACCIDENT

- 01 Caiguda de persones a diferent nivell
- 03 Caiguda d'objectes per desplom
- 04 Caiguda d'objectes per manipulació
- 05 Caiguda d'objectes despresos
- 08 Xocs o contactes amb elements mòbils de la màquina
- 09 Cops per objectes o eines
- 10 Projecció de fragments o partícules
- 11 Atrapaments per o entre objectes
- 12 Atrapaments per bolcada de màquina
- 13 Sobreesforços
- 15 Contactes tèrmics
- 16 Contactes elèctrics

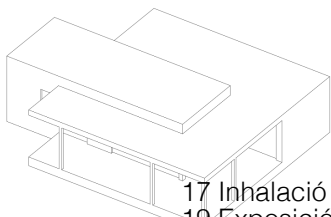

- 17 Inhalació o ingestió de substàncies nocives
- 19 Exposició a radiacions
- 20 Explosions
- 21 Incendis
- 23 Atropellaments, cops i xocs amb o contra vehicles
- 27 Malalties causades per agents químics
- 28 Malalties causades per agents físics

CODI	MESURES PREVENTIVES
I	EQUIPS DE PROTECCIO INDIVIDUAL (EPI)
<p>ORGANITZATIVES</p> <ul style="list-style-type: none"> - Els treballadors seran informats, en el moment de la seva incorporació al centre de treball, de quins EPIs han d'utilitzar, així com quan i de quina forma han de fer-ne ús, i se'ls lliuraran o bé se'ls indicarà on els poden trobar. - L'EPI s'ajustarà a les normes de certificació CE si n'hi ha en el mercat. - D'entre els diferents EPI's que compleixin les prescripcions tècniques que es relacionen en l'apartat següent, es seleccionaran els més adequats atenent les indicacions de cada fabricant, per la qual cosa es sol·licitarà el manual d'instruccions segons RD 1407/92. - L'EPI s'ajustarà a les condicions anatòmiques, fisiològiques i estat de salut dels treballadors. - En cas d'utilitzar diversos EPIs a la vegada es comprovarà la compatibilitat i eficàcia en relació als riscos corresponents. - Es portarà un control de la vida útil dels EPIs subministrats atenent les indicacions de cada fabricant. <p>FORMATIVES</p> <ul style="list-style-type: none"> - El treballador té l'obligació d'utilitzar i cuidar l'EPI d'acord amb les instruccions de l'encarregat o tècnic de prevenció. - El treballador té l'obligació de col·locar l'EPI, després de la seva utilització, en el lloc indicat a l'efecte. - S'informarà immediatament al superior jeràrquic de qualsevol defecte, anomalia o dany que es detecti en l'EPI i que, al seu parer, pugui reduir la seva eficàcia protectora. 	
TECNiques	
I-1	Casc de seguretat d'acord amb el RD 1407/92 i RD 773/97 annex 1 apartat 1 o equip equivalent
I-2	Protector auditiu d'acord amb el RD 1407/92 i RD 773/97 annex 1 apartat 2 o equip equivalent
I-3	Ulleres de seguretat d'acord amb el RD 1407/92 i RD 773/97 annex 1 apartat 3 o equip equivalent
I-4	Pantalla facial d'acord amb el RD 1407/92 i RD 773/97 annex 1 apartat 3 o equip equivalent
I-5	Pantalla per a soldadura d'acord amb el RD 1407/92 i RD 773/97 annex 1 apartat 3 o equip equivalent
I-6	Màscara autofiltrant d'acord amb el RD 1407/92 i RD 773/97 annex 1 apartat 4 o equip equivalent
I-7	Filtre antigàs d'acord amb el RD 1407/92 i RD 773/97 annex 1 apartat 4 o equip equivalent
I-8	Guants contra agents mecànics d'acord amb el RD 1407/92 i RD 773/97 annex 1 apartat 5 o equip equivalent
I-9	Guants contra agents químics d'acord amb el RD 1407/92 i RD 773/97 annex 1 apartat 5 o equip equivalent
I-10	Guants contra agents d'origen elèctric d'acord amb el RD 1407/92 i RD 773/97 annex 1 apartat 5 o equip equivalent
I-11	Guants contra agents d'origen tèrmic d'acord amb el RD 1407/92 i RD 773/97 annex 1 apartat 5 o equip equivalent
I-12	Maneguins de seguretat d'acord amb el RD 1407/92 i RD 773/97 annex 1 apartat 5 o equip equivalent
I-13	Calçat de seguretat contra agents mecànics d'acord amb el RD 1407/92 i RD 773/97 annex 1 apartat 6 o equip equivalent
I-14	Calçat de seguretat contra agents químics d'acord amb el RD 1407/92 i RD 773/97 annex 1 apartat 6 o equip equivalent
I-15	Calçat de seguretat contra agents d'origen elèctric d'acord amb el RD 1407/92 i RD 773/97 annex 1 apartat 6 o equip equivalent
I-16	Calçat de seguretat contra agents d'origen tèrmic d'acord amb el RD 1407/92 i RD 773/97 annex 1 apartat 6 o equip equivalent

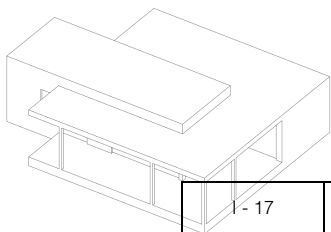

I - 17	Polaines d'acord amb el RD 1407/92 i RD 773/97 annex 1 apartat 6 o equip equivalent
I - 18	Genolleres d'acord amb el RD 1407/92 i RD 773/97 annex 1 apartat 6 o equip equivalent
I - 19	Roba de treball d'acord amb el RD 1407/92 i RD 773/97 annex 1 apartat 9 o equip equivalent
I - 20	Arnés de seguretat tipus caiguda d'acord amb el RD 1407/92 i RD 773/97 annex 1 apartat 9 o equip equivalent
I - 21	Arnés de seguretat tipus suspensió d'acord amb el RD 1407/92 i RD 773/97 annex 1 apartat 9 o equip equivalent
I - 22	Arnés de seguretat tipus subjecció d'acord amb el RD 1407/92 i RD 773/97 annex 1 apartat 9 o equip equivalent
I - 23	Dispositiu anticaiguda d'acord amb el RD 1407/92 i RD 773/97 annex 1 apartat 9 o equip equivalent
I - 24	Cable fiador d'acord amb el RD 1407/92 i RD 773/97 annex 1 apartat 9 o equip equivalent
I - 25	Roba i accessoris de senyalització d'acord amb el RD 1407/92 i RD 773/97 annex 1 apartat 9 o equip equivalent
I - 26	Faixa antivibracions d'acord amb el RD 1407/92 i RD 773/97 annex 1 apartat 9 o equip equivalent
I - 27	Canelleres d'acord amb el RD 1407/92 i RD 773/97 annex 1 apartat 5 o equip equivalent

D.- PROTECCIO CONTRA INCENDIS.

Es col·locaran extintors contra incendis A, B, C, D, E, en funció de matèries i materials que puguin emmagatzemar-se i en proporció d'1 Ud/500 m² construïts, de manera que la seva ubicació permeti una ràpida extinció. Quan hi hagi amuntegament de fusta o siguin d'aquest material els revestiments, es col·locarà una mànega d'aigua de 45 mm d.

E.- HIGIENE INDUSTRIAL I MALALTIES PROFESSIONALS.

En cada part d'obra s'han avaluat els riscos i mesures preventives. Per a una correcta prevenció s'adoptaran, d'acord amb les lleis actualment vigents, les següents mesures:

- o Ulleres antipols.
- o Caretes de respiració.
- o Vestits impermeables.
- o Cascs protectors auditius.
- o Equip de soldador complet.
- o Impermeables.
- o Guants de làtex.
- o Botes d'aigua.
- o Protectors d'extremitats.

F.- HIGIENE I BENESTAR DEL PERSONAL.

Cada empresa ha d'acreditar que el seu personal a l'obra ha rebut formació en matèria de seguretat i salut.

A partir de la tria del personal més qualificat, es designarà qui actuarà com a socorrista a l'obra.

Es disposarà d'una farmaciola amb el material necessari. La farmaciola es revisarà mensualment i es reposarà immediatament el material consumit.

S'haurà d'informar en un rètol visible a l'obra de l'emplaçament més proper dels diversos centres mèdics (serveis propis, mútues patronals, mutualitats laborals, ambulatoris, hospitals, etc.) on avisar o, si és el cas, portar el possible accidentat perquè rebí un tractament ràpid i efectiu.

Cada contractista acreditarà que el seu personal a l'obra ha passat un reconeixement mèdic. Que es repetirà cada any.

Per conèixer les dotacions i d'acord amb l'Ordenança General de Seguretat i Higiene en el Treball i normes complementàries, es quantifica per partides:

- o Vestuaris 2 m²/treballador.
- o Armariet 1 Ud/treballador.
- o Dutxes 1 Ud/10 treballadors.
- o Comunes 1 Ud/25 treballadors.
- o Lavabos 1 Ud/10 treballadors.
- o Farmaciola, obligatòria i constarà, com a mínim:
Aigua oxigenada.

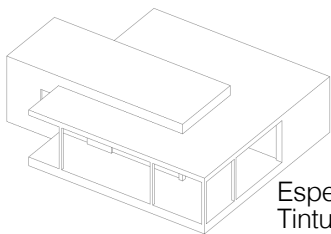

Esperit 96°
Tintura de iode.
Mercromina.
Amoníac.
Gassa esterilitzada.
Cotó hidròfil.
Benes.
Esparadrap.
Antiespasmòdics.
Analgèsics.
Tònics cardíacs d'urgència.
Torniquet.
Bosses d'aigua o gel.
4 guants esterilitzats.
Xeringues d'un ús.
Agulles injectables d'un ús.
Termòmetre clínic.

- o Menjador segons les necessitats del personal.
- o Servei mèdic, segons reglamentació de l'Ordenança General de data 9/3/1971.

G.- PLA DE SEGURETAT.

En compliment de l'article 7 del Reial decret 1627/1997, de 24 d'octubre de 1997, el contractista elaborarà un pla de seguretat i salut en el treball, i adaptarà aquest estudi bàsic de seguretat i salut als seus mitjans i mètodes d'execució, en el qual s'analitzin, estudiïn, desenvolupin i complementin, en funció del seu propi sistema d'execució d'obres, les previsions contingudes en aquest estudi, en funció del seu propi sistema d'execució de l'obra. En dit pla s'inclouran, si escau, les propostes de mesures alternatives de prevenció que el contractista proposi amb la seva corresponent justificació tècnica i valoració econòmica, que no podrà implicar disminució dels nivells de protecció previstos en aquest estudi ni variació de l'import total.

Així mateix, el Pla de Seguretat no suposarà minva dels sistemes de protecció adoptats, ni en l'hipotètic cas de disminució de pressupost i és nul de ple dret. Les baixes de contracta assumiran en concepte total les prescripcions de l'Estudi de Seguretat.

En el cas de discrepància entre dues normes de seguretat, s'aplicarà aquella que ofereixi una major seguretat.

En els casos i supòsits en què el propietari de l'obra la realitzi sense interposició de contractista, o contractés l'execució d'una convenint que l'executant només realitzi el seu treball (article 1588 del Codi Civil), li correspon al propietari la responsabilitat d'elaboració del pla, de forma directa o mitjançant tècnic amb titulació superior o mitjana contractat a l'efecte, excepte allò indicat a l'article 7 del Reial decret 1627/1997.

En les partides de proteccions col·lectives, com per exemple xarxes, bastides i altres, només podrà certificar-se en l'estudi de seguretat si no s'han inclòs en el pressupost d'execució material de l'obra. Aquesta regla general regirà com a incompatibilitat de doble certificació entre pressupost de l'obra i de l'estudi de seguretat.

El pla de seguretat i salut haurà de ser aprovat, abans de l'inici de l'obra, pel coordinador en matèria de seguretat i de salut durant l'execució de l'obra i, si escau, per la direcció facultativa en el cas que no existís el primer.

El Pla de seguretat especificarà la presència del recurs preventiu a l'obra segons les condicions indicades a l'article segon del REAL DECRETO 604/2006,

Qualsevol modificació que introdueixi el contractista en el pla de seguretat i salut, de resultes de les alteracions i incidències que puguin produir-se en el decurs de l'execució de l'obra o bé per variacions en el projecte d'execució que ha servit de base per elaborar aquest estudi bàsic de seguretat i salut, requerirà l'aprovació del coordinador.



H.- LLIBRE D'INCIDÈNCIES

A l'obra hi haurà un llibre d'incidències, sota control del coordinador de seguretat en fase d'execució, i a disposició de la direcció facultativa, l'autoritat laboral o el representant dels treballadors, els quals podran fer-hi les anotacions que considerin oportunes amb la finalitat de control de compliment.

En cas d'una anotació, en les condicions exposades al disposició final tercera del Reial Decret 1109/2007, el coordinador enviarà una còpia de l'anotació al Servei Territorial d'Inspecció de treball.

I.- RISCS I MESURES DE PROTECCIÓ A TERCERS

- Tancament, senyalització i enllumenat de l'obra. En el cas que el tancament envaeixi la calçada s'ha de preveure un passadís protegit per al pas de vianants. El tancament ha d'impedir que persones alienes a l'obra puguin entrar-hi.
- Preveure el sistema de circulació de vehicles tant a l'interior de l'obra com en relació amb els vials exteriors.
- Immobilització de camions mitjançant falques i/o topalls durant les tasques de càrrega i descàrrega.
- Adequació de solucions d'execució a l'estat real dels elements (subsòl, edificacions veïnes)
- Protecció de forats i façanes per evitar la caiguda d'objectes (xarxes, lones).
- Bolcada de piles de material

CONDICIONS DELS MITJANS DE PROTECCIÓ

- Tots els equips de protecció individual (EPI) i sistemes de protecció col·lectives (SPC) tindran fixat un període de vida útil.
- Quan, per circumstàncies de treball, es produeixi un deteriorament més ràpid d'una determinada peça o equip, aquesta es reposarà, independentment de la durada prevista o de la data de lliurament.
- Aquelles peces que pel seu ús hagin adquirit més joc o tolerància de les admeses pel fabricant, seran reposades immediatament.
- L'ús d'una peça o d'un equip de protecció mai no representarà un risc per si mateix.

SISTEMES DE PROTECCIÓ COL·LECTIVES (SPC):

- Es descriu en aquest apartat les proteccions de caràcter col·lectiu, que tenen com a funció principal fer de pantalla entre el focus de possible agressió i la persona o objecte a protegir.
- TANQUES AUTÒNOMES DE LIMITACIÓ I PROTECCIÓ.- Tindran com a mínim 100 cm d'alçària, i seran construïdes a base de tubs metàl·lics. La tanca ha de ser estable i no s'ha de poder moure ni tombar.
- BARANES.- Les baranes envoltaran els forats verticals amb perill de caigudes de més de 2 metres.
- Hauran de tenir la resistència suficient (150 Kg/ml) per garantir la retenció de persones o objectes, i una alçària mínima de protecció de 90 cm (100 cm a les bastides), llistó intermedi i entornpeu.
- CABLES DE SUBJECCIÓ DE L'ARNÉS DE SEGURETAT (ANCORATGES).- Tindran la resistència suficient per suportar els esforços a què puguin ser sotmesos d'acord amb la seva funció protectora.
- ESCALES DE MÀ.- Hauran d'anar proveïdes de sabates antilliscants. No es faran servir simultàniament per dues persones. La longitud depassarà en 1 m el punt superior de desembarcament.
- Tindran un ancoratge perfectament resistent a la seva part superior per tal d'evitar moviments.
- Tant la pujada com la baixada per l'escala de mà es farà sempre de cara a l'escala.

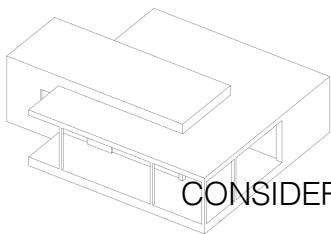

CONSIDERACIONS DELS TREBALLS I TRAMITS DE SEGURETAT

1.- En tot allò que es refereix a l'adquisició, recepció i utilització de materials, utilitatge o maquinària que s'utilitzin en l'obra, el Constructor s'atindrà a les pràctiques de la bona construcció, emprant personal especialitzat i qualificat a cada part d'obra que així es requereixi. La Direcció Facultativa podrà requerir-ho i sol·licitar documents acreditatius de l'adequada categoria.

2.- L'Estudi de Seguretat aporta les previsions adequades per al Pla de Seguretat. No obstant, l'evolució o la pròpia naturalesa, tecnificació del constructor o les característiques de les subcontractes, poden obligar que el Pla s'allunyi de les Previsions de l'Estudi, tant en mitjans tècnics com en valoració econòmica. Per això l'Estudi de Seguretat estarà obert a tot el que suposi millora de seguretat i prevenció d'accidents, d'acord sempre amb la legislació en vigor.

3.- Els treballs de muntatge i desmuntatge d'elements de seguretat, des del seu inici fins a la finalització, hauran de disposar del mateix grau de seguretat que el conjunt acabat.

4.- La col·locació de mitjans de protecció col·lectius requerirà, si escau, de sistemes de protecció individuals. Es l'anomenada "La seguretat dintre de la Seguretat"

5.- Quan la Direcció Tècnica tingui bones raons per creure que no es compleixen les determinacions de l'Estudi de Seguretat, podrà ordenar en qualsevol moment i sense càrrec, els treballs necessaris per solucionar-ho.

6.- El contractista no podrà decidir, sense l'aprovació de la Direcció Tècnica, cap variació de l'Estudi de Seguretat, o d'una modificació ja aprovada.

7.- En el cas que no se segueixin les instruccions i recomanacions preventives recollides en l'Estudi de Seguretat, s'anotarà aquesta circumstància en el Llibre d'Incidències.

Un cop efectuada una anotació en el Llibre d'Incidències el Coordinador de seguretat o la Direcció Facultativa, segons els casos, haurà de remetre obligatòriament en el termini de 24 hores cada un dels fulls als destinataris previstos, és a dir, Inspecció de Treball, Direcció Facultativa i Tècnica, Comitè de Seguretat i Higiene i del Constructor o Propietari, segons el cas.

Conservarà adequadament classificades i agrupades en la pròpia obra còpia de les esmentades anotacions.

8.- El nivell de seguretat exigida en aquesta obra és el que correspon a les normes d'obligat compliment sobre matèria de seguretat i higiene, de l'estudi de seguretat, del pla de seguretat, així com les ordres i instruccions VERBALS O ESCRITES de l'arquitecte tècnic encarregat del seguiment.

L'empresa constructora o contracta, mantindrà els mitjans de seguretat i protecció de personal o col·lectives sempre en perfecte estat, reposant o adobant els deterioraments per ús, o d'altra naturalesa.

9.- En l'àmbit d'aplicació del Reial Decret 1627/97, el promotor haurà d'efectuar un avís a l'autoritat laboral competent abans de l'inici dels treballs. Aquest avís anirà acompanyat si fos el cas, del corresponent full de designació de Coordinador de seguretat.

L'avís previ es redactarà d'acord al que disposa l'annex III de l'abans anomenat Reial Decret i haurà d'exposar-se a l'obra de forma visible, actualitzant-se, si fos necessari.

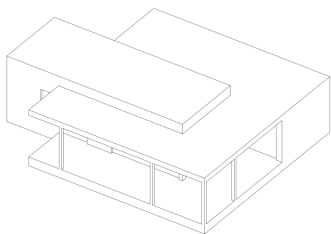

PROJECTE BÀSIC I EXECUTIU
RAMPA ACCESIBLE EN ESPAI URBÀ LLIURE

MA. ESTUDI LUMÍNIC

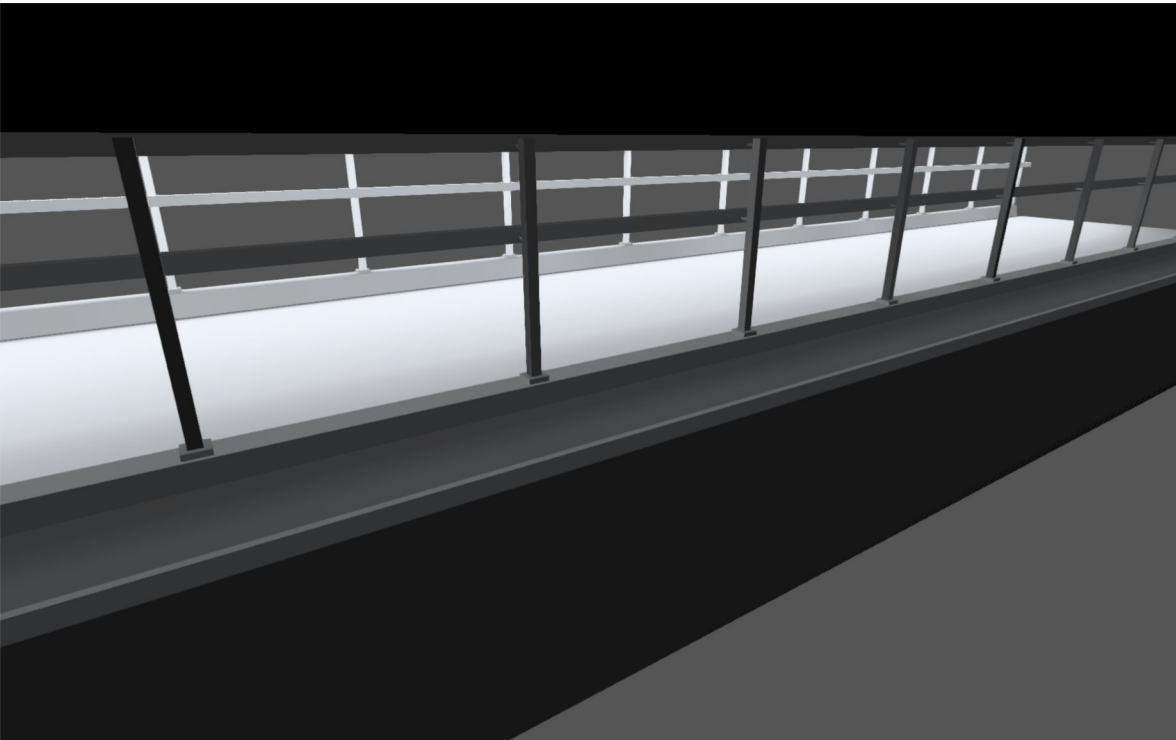

019-051-24 Parc Quintana de San Rafael TGN

Contenido

Portada	1
Contenido	2
Lista de luminarias	3

Fichas de producto

Aldabra - Vega P100 10cm TRASP 3000K (1x VEG.02.T30A1.0)	4
--	---

Terreno 1

Imágenes	5
Plano de situación de luminarias	8
Superficie de cálculo 1 / Escena de luz 1 / Iluminancia perpendicular	11

Lista de luminarias

Φ_{total} 16268 lm	P_{total} 364.0 W	Rendimiento lumínico 44.7 lm/W
----------------------------	------------------------	-----------------------------------

Uni.	Fabricante	N° de artículo	Nombre del artículo	P	Φ	Rendimiento lumínico
28	Aldabra	VEG.02.T30A1. 0	Vega P100 10cm TRASP 3000K	13.0 W	581 lm	44.7 lm/W

Ficha de producto

Aldabra - Vega P100 10cm TRASP 3000K

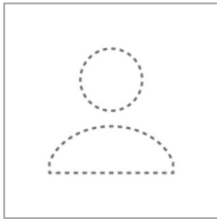

Nº de artículo	VEG.02.T30A1.0
P	13.0 W
$\Phi_{\text{Lámpara}}$	581 lm
$\Phi_{\text{Luminaria}}$	581 lm
η	99.99 %
Rendimiento lumínico	44.7 lm/W
CCT	3000 K
CRI	80

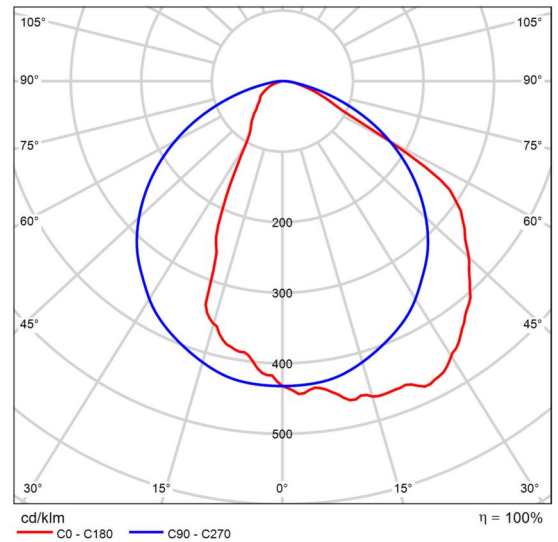

CDL polar

Terreno 1

Imágenes

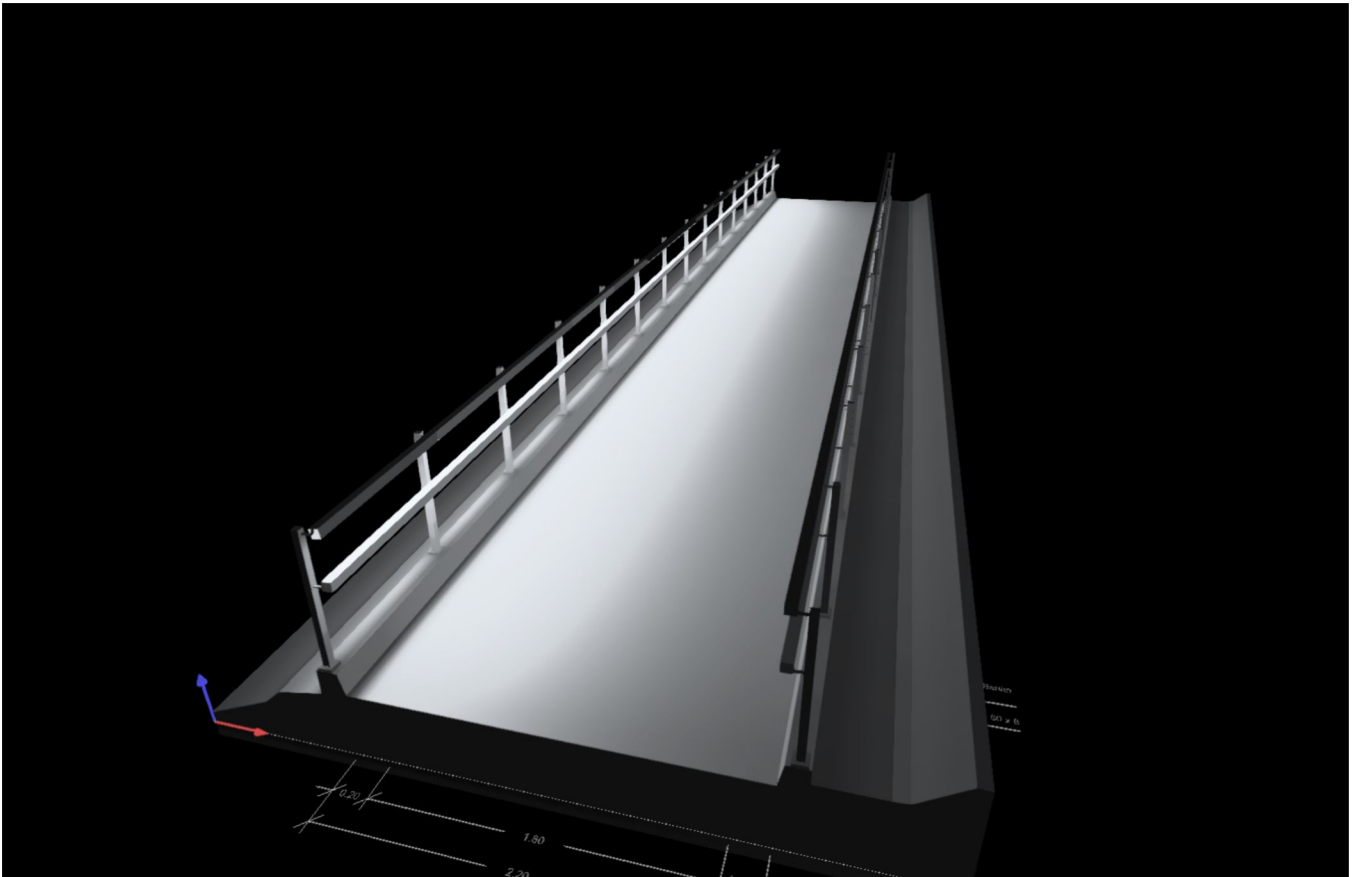

Terreno 1 (5)

Terreno 1

Imágenes

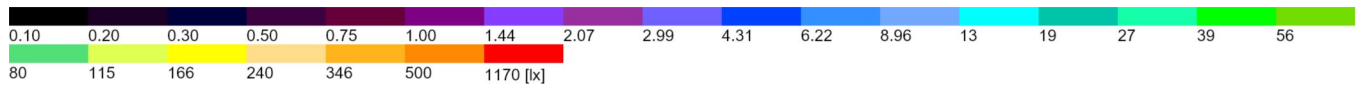
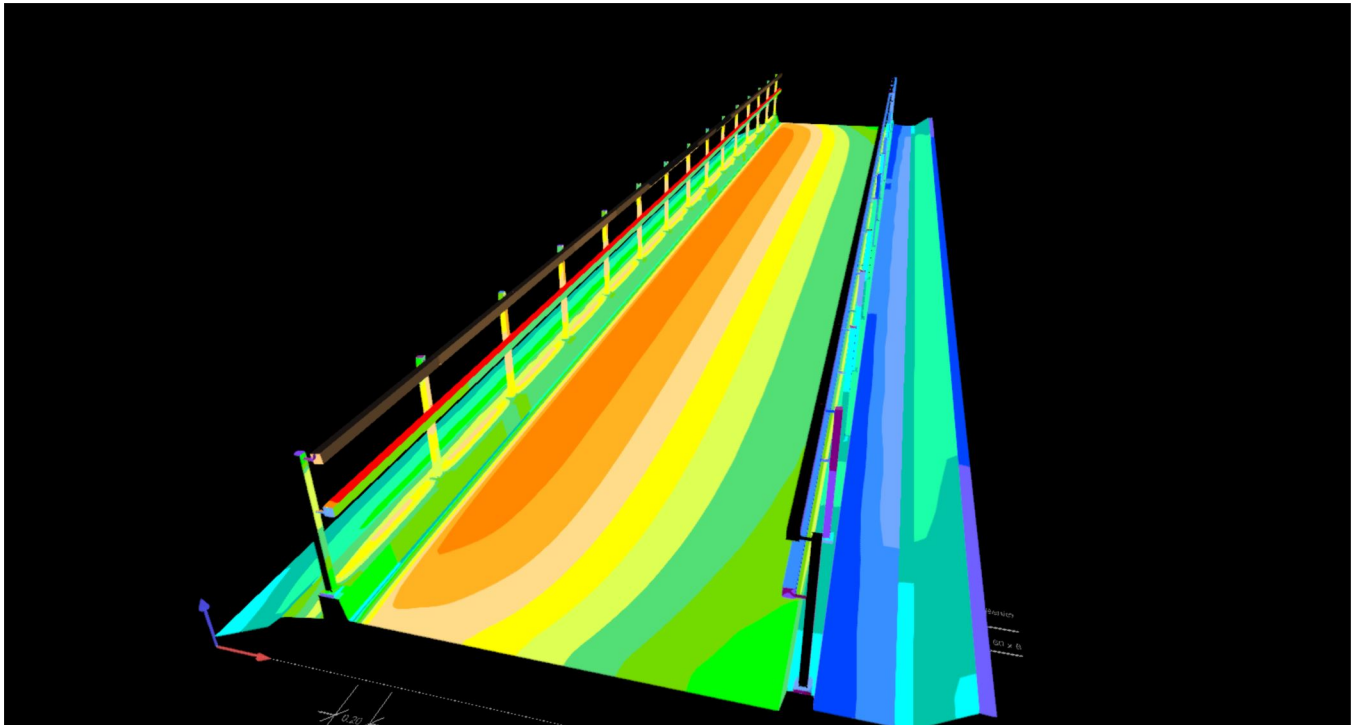

Terreno 1 (6)

Los valores mostrados en el cálculo han sido calculados con exactitud. Se han tenido en cuenta los datos aportados por el cliente. No obstante, en la realidad podrán encontrarse variaciones entre los valores calculados y los reales debidos a tolerancias de fabricación, fluctuaciones eléctricas, diferencias en las reflectancias del ambiente consideradas, etc.

Terreno 1
Imágenes

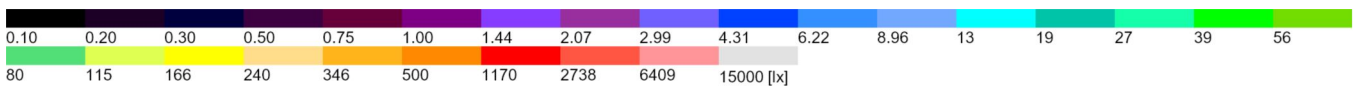
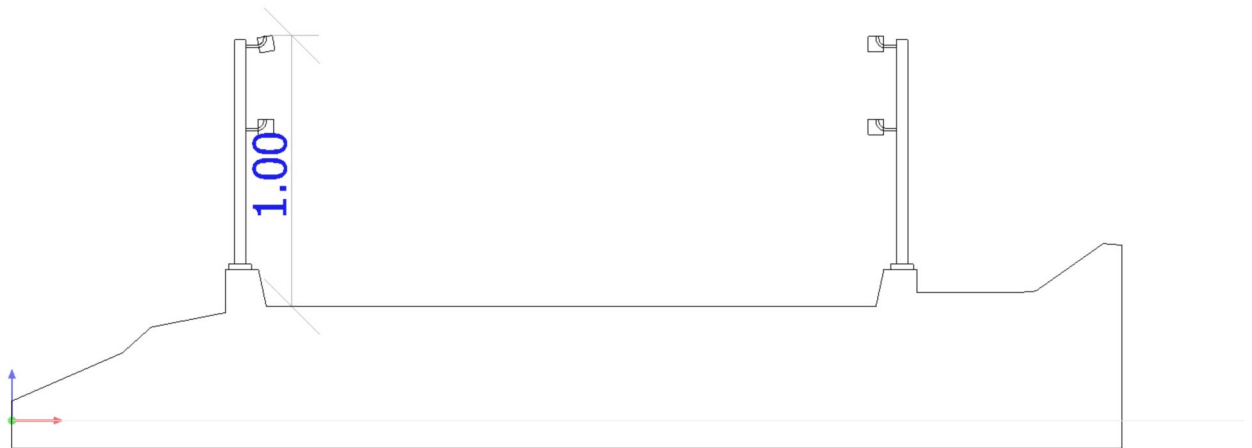

Terreno 1 (7)

Terreno 1

Plano de situación de luminarias

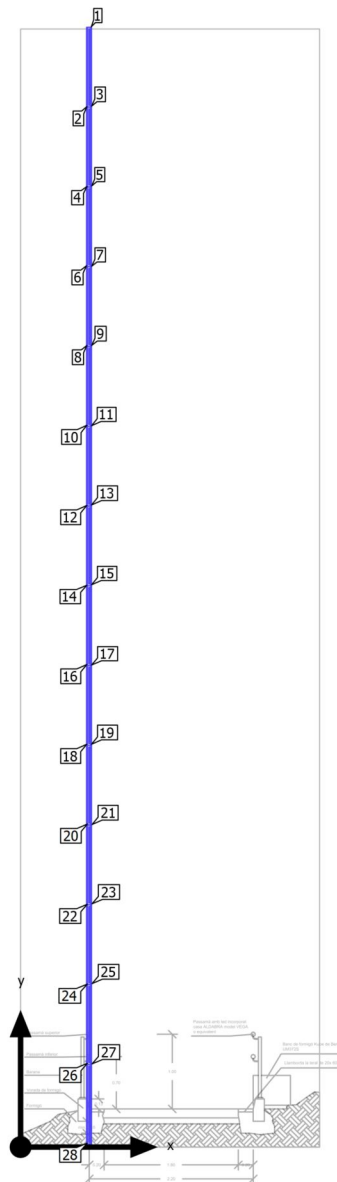

Los valores mostrados en el cálculo han sido calculados con exactitud. Se han tenido en cuenta los datos aportados por el cliente. No obstante, en la realidad podrán encontrarse variaciones entre los valores calculados y los reales debidos a tolerancias de fabricación, fluctuaciones eléctricas, diferencias en las reflectancias del ambiente consideradas, etc.

Terreno 1

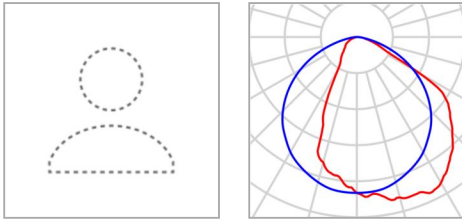
Plano de situación de luminarias

Fabricante	Aldabra	P	13.0 W
Nº de artículo	VEG.02.T30A1.0	Φ Luminaria	581 lm
Nombre del artículo	Vega P100 10cm TRASP 3000K		
Lámpara	1x VEG.02.T30A1.0		

Luminarias individuales

X	Y	Altura de montaje	Rotación de	MF	Luminaria
0.914 m	14.487 m	1.387 m	0.0° / -10.0° / -0.0°	0.80	1
0.914 m	14.487 m	1.387 m	0.0° / -10.0° / -0.0°	0.80	2
0.914 m	13.417 m	1.387 m	0.0° / -10.0° / -0.0°	0.80	3
0.914 m	13.417 m	1.387 m	0.0° / -10.0° / -0.0°	0.80	4
0.914 m	12.346 m	1.387 m	0.0° / -10.0° / -0.0°	0.80	5
0.914 m	12.346 m	1.387 m	0.0° / -10.0° / -0.0°	0.80	6
0.914 m	11.276 m	1.387 m	0.0° / -10.0° / -0.0°	0.80	7
0.914 m	11.276 m	1.387 m	0.0° / -10.0° / -0.0°	0.80	8
0.914 m	10.206 m	1.387 m	0.0° / -10.0° / -0.0°	0.80	9
0.914 m	10.206 m	1.387 m	0.0° / -10.0° / -0.0°	0.80	10
0.914 m	9.136 m	1.387 m	0.0° / -10.0° / -0.0°	0.80	11
0.914 m	9.136 m	1.387 m	0.0° / -10.0° / -0.0°	0.80	12
0.914 m	8.066 m	1.387 m	0.0° / -10.0° / -0.0°	0.80	13

Los valores mostrados en el cálculo han sido calculados con exactitud. Se han tenido en cuenta los datos aportados por el cliente. No obstante, en la realidad podrán encontrarse variaciones entre los valores calculados y los reales debidos a tolerancias de fabricación, fluctuaciones eléctricas, diferencias en las reflectancias del ambiente consideradas, etc.

Terreno 1

Plano de situación de luminarias

X	Y	Altura de montaje	Rotación de	MF	Luminaria
0.914 m	8.066 m	1.387 m	0.0° / -10.0° / -0.0°	0.80	14
0.914 m	6.996 m	1.387 m	0.0° / -10.0° / -0.0°	0.80	15
0.914 m	6.996 m	1.387 m	0.0° / -10.0° / -0.0°	0.80	16
0.914 m	5.926 m	1.387 m	0.0° / -10.0° / -0.0°	0.80	17
0.914 m	5.926 m	1.387 m	0.0° / -10.0° / -0.0°	0.80	18
0.914 m	4.856 m	1.387 m	0.0° / -10.0° / -0.0°	0.80	19
0.914 m	4.856 m	1.387 m	0.0° / -10.0° / -0.0°	0.80	20
0.914 m	3.786 m	1.387 m	0.0° / -10.0° / -0.0°	0.80	21
0.914 m	3.786 m	1.387 m	0.0° / -10.0° / -0.0°	0.80	22
0.914 m	2.715 m	1.387 m	0.0° / -10.0° / -0.0°	0.80	23
0.914 m	2.715 m	1.387 m	0.0° / -10.0° / -0.0°	0.80	24
0.914 m	1.645 m	1.387 m	0.0° / -10.0° / -0.0°	0.80	25
0.914 m	1.645 m	1.387 m	0.0° / -10.0° / -0.0°	0.80	26
0.914 m	0.574 m	1.387 m	0.0° / -10.0° / -0.0°	0.80	27
0.914 m	0.574 m	1.387 m	0.0° / -10.0° / -0.0°	0.80	28

Los valores mostrados en el cálculo han sido calculados con exactitud. Se han tenido en cuenta los datos aportados por el cliente. No obstante, en la realidad podrán encontrarse variaciones entre los valores calculados y los reales debidos a tolerancias de fabricación, fluctuaciones eléctricas, diferencias en las reflectancias del ambiente consideradas, etc.

Terreno 1 (Escena de luz 1)

Superficie de cálculo 1

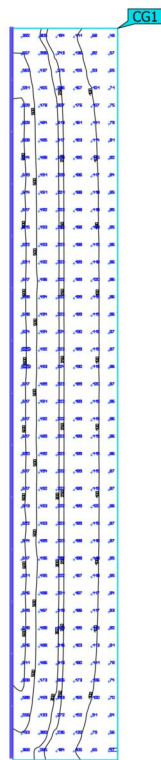

Propiedades	\bar{E}	E_{\min}	E_{\max}	$U_0 (g_1)$	g_2	Índice
Superficie de cálculo 1 Iluminancia perpendicular Altura: 0.411 m	290 lx	46.8 lx	625 lx	0.16	0.075	CG1

Perfil de uso: Configuración DIALux predeterminada (5.1.4 Estándar (área de tránsito al aire libre))

Los valores mostrados en el cálculo han sido calculados con exactitud. Se han tenido en cuenta los datos aportados por el cliente. No obstante, en la realidad podrán encontrarse variaciones entre los valores calculados y los reales debidos a tolerancias de fabricación, fluctuaciones eléctricas, diferencias en las reflectancias del ambiente consideradas, etc.

MA. PRESSUPOST

PRESSUPOST

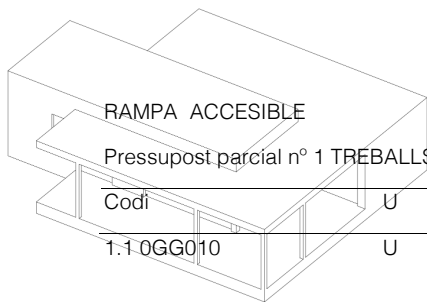

RAMPA ACCESIBLE

Pressupost parcial nº 1 TREBALLS ARQUEOLÒGICS

Codi	U	Denominació	Amidament	Preu	Total
1.10GG010	U	Jornada de supervisió arqueològica dels treballs d'excavació a càrrec d'ajudant arqueòleg, de 8 hores diàries, amb presa de dades per a la memòria final dels treballs. Inclús recolzament per a la distinció de les diferents unitats estratigràfiques durant el procés d'excavació, per a l'etiquetatge dels materials arqueològics, així com el seu correcte apilament i emmagatzematge, i per satisfer les necessitats materials i d'infraestructura que precisin els treballs d'excavació. Inclou: Desplaçament a obra. Inspecció visual i toma de dades. Redacció de l'informe tècnic. Criteri d'amidament de projecte: Nombre d'unitats previstes, segons documentació gràfica de Projecte. Criteri de mesura d'obra: Es mesurarà el nombre d'unitats realment executades segons especificacions de Projecte.			
Total U			4,00	361,54	1.446,16

Codi	U	Denominació	Amidament	Preu	Total
2.1 DMX020	m ²	Demolició de paviment exterior de formigó en massa, mitjançant retroexcavadora amb martell picador, i càrrega mecànica sobre camió o contenidor. Criteri de valoració econòmica: El preu no inclou la demolició de la base suport. Inclou: Demolició de l'element. Fragmentació dels enderroc en peces manejables. Retirada i arreglat de enderroc. Neteja de les restes de l'obra. Càrrega mecànica d'enderroc sobre camió o contenidor. Criteri d'amidament de projecte: Superfície mesurada segons documentació gràfica de Projecte. Criteri de mesura d'obra: S'amidarà la superfície realment enderrocada segons especificacions de Projecte.			
		Total m ²	32,00	21,38	684,16
2.2 DMX090	m	Aixecat de vorada sobre base de formigó, amb mitjans manuals i recuperació del 80% del material per a la seva posterior reutilització, sense deteriorar els elements constructius contigus, i càrrega manual sobre camió o contenidor. Criteri de valoració econòmica: El preu inclou el picat del material d'unió adherit a la seva superfície i al suport. Inclou: Aixecat de l'element. Classificació i etiquetatge. Neteja del revers de les rajoles. Aplec dels materials a reutilitzar. Càrrega manual del material a reutilitzar sobre camió. Retirada i aplec de les restes d'obra. Neteja de les restes de l'obra. Càrrega manual d'enderroc sobre camió o contenidor. Criteri d'amidament de projecte: Longitud mesurada segons documentació gràfica de Projecte. Criteri de mesura d'obra: S'amidarà la longitud realment enderrocada segons especificacions de Projecte.			
		Total m	68,00	4,05	275,40
2.3 DUV030	m	Aixecat de reixat tradicional de perfils metàl·lics massissos en clos de parcel·la, amb una altura menor de 2 m, amb mitjans manuals i equip de oxitall, recuperació del material per a la seva posterior ubicació en altre emplaçament, i càrrega manual sobre camió o contenidor. Criteri de valoració econòmica: El preu inclou el desmuntatge dels accessoris i dels elements de fixació, però no inclou la demolició de la fonamentació. Inclou: Aixecat de l'element. Classificació i etiquetatge. Aplec dels materials a reutilitzar. Càrrega manual del material a reutilitzar sobre camió. Retirada i aplec de les restes d'obra. Neteja de les restes de l'obra. Càrrega manual de les restes d'obra sobre camió o contenidor. Criteri d'amidament de projecte: Longitud mesurada segons documentació gràfica de Projecte. Criteri de mesura d'obra: S'amidarà la longitud realment desmuntada segons especificacions de Projecte.			
		Total m	14,00	50,89	712,46

Pressupost parcial nº 3 Condicionament del terreny

Codi	U	Denominació	Amidament	Preu	Total
3.5 ACC020	m³	Terraplenament per a fonament de terraplè, mitjançant l'estesa en tongades d'espessor no superior a 30 cm de material seleccionat, que compleix els requisits exposats en l'art. 330.3.3.1 del PG-3 i posterior compactació amb mitjans mecànics fins a assolir una densitat seca no inferior al 95% de la màxima obtinguda en l'assaig Proctor Modificat, realitzat segons UNE 103501, i això quantes vegades sigui necessari, fins aconseguir la cota de subrasant. Criteri de valoració econòmica: El preu no inclou la realització de l'assaig Proctor Modificat. Inclou: Replanteig general i fixació dels punts i nivells de referència. Traçat dels cantells de la base del terraplenament. Excavació de la capa vegetal de la base i preparació de la superfície de suport. Càrrega, transport i estès per tongades d'espessor uniforme. Humectació o dessecació de cada tongada. Compactació per tongades. Criteri d'amidament de projecte: Volum mesurat sobre els perfils dels plànols topogràfics de Projecte, que defineixen el moviment de terres a realitzar en obra. Criteri de mesura d'obra: S'amidarà el volum de reblert sobre els perfils transversals del terreny realment executats, compactats i acabats segons especificacions de Projecte, sempre que els seients mitjos del fonament a causa de la seva compressibilitat siguin inferiors al dos per cent de l'altura mitja del farcit tipus terraplè. En cas contrari, podrà abonar-se l'excés de volum de reblert, sempre que aquest seient del fonament hagi estat comprovat mitjançant la instrumentació adequada, la instal·lació de la qual i el cost correrà a càrrec del Contractista. No seran d'abonament els reblerts que fossin necessaris per a restituir l'esplanació a les cotes projectades a causa de un excés d'excavació o qualsevol altre cas d'execució incorrecta imputable al Contractista, ni l'escreix no previst en aquest Projecte, estant el Contractista obligat a corregir al seu càrrec aquests defectes sense dret a percepció addicional alguna.			
	Uts.	Perfil m3	Amplada	Alçada	Subtotal
Rampa	1	7,10	2,60		18,46
			Total m³		18,46
				32,17	593,86
3.6 ACR030	m³	Reblert en extradós de mur de formigó, amb grava de 20 a 30 mm de diàmetre, amb mitjans mecànics. Inclou: Estesa del material de reblert en tongades d'espessor uniforme. Humectació o dessecació de cada tongada. Criteri d'amidament de projecte: Volum mesurat sobre les seccions teòriques de l'excavació, segons documentació gràfica de Projecte. Criteri de mesura d'obra: Es mesurarà, en perfil compactat, el volum realment executat segons especificacions de Projecte, sense incloure els increments per excessos d'excavació no autoritzats.			
	Uts.	Llargada	Amplada	Alçada	Subtotal
	1	25,00	0,80	0,50	10,00
			Total m³		10,00
				26,73	267,30
3.7 ACT010	m³	Transport de terres amb camió de 12 t dels productes procedents de l'excavació de qualsevol tipus de terreny dins la obra, a una distància menor de 0,5 km. Criteri de valoració econòmica: El preu inclou el temps d'espera en obra durant les operacions de càrrega, el viatge d'anada, la descàrrega i el viatge de tornada, però no inclou la càrrega en obra. Inclou: Transport de terres dins de l'obra. Criteri d'amidament de projecte: Volum mesurat sobre les seccions teòriques de les excavacions, incrementades cadascuna d'elles pel seu corresponent coeficient d'esponjament, d'acord amb el tipus de terreny considerat. Criteri de mesura d'obra: Es mesurarà, incloent l'estufament, el volum de terres realment transportat segons especificacions de Projecte.			
	Uts.	Llargada	Amplada	Alçada	Subtotal
procedent de la terra vegetal	1	40,00			40,00
			Total m³		40,00
				0,97	38,80
3.8 ACT020	m³	Càrrega de terres procedents d'excavacions, amb mitjans mecànics, sobre camió. Criteri de valoració econòmica: El preu inclou el temps d'espera en obra durant les operacions de càrrega, però no inclou el transport. Inclou: Càrrega de terres. Criteri d'amidament de projecte: Volum mesurat sobre les seccions teòriques de les excavacions, incrementades cadascuna d'elles pel seu corresponent coeficient d'esponjament, d'acord amb el tipus de terreny considerat. Criteri de mesura d'obra: Es mesurarà, incloent l'estufament, el volum de terres realment transportat segons especificacions de Projecte.			
	Uts.	Llargada	Amplada	Alçada	Subtotal
procedent de la terra vegetal	-1	40,00			-40,00
caixa	1	9,83	2,60		25,56
Rasa vorada	1	61,66	0,30	0,40	7,40

Pressupost parcial nº 3 Condicionament del terreny

Codi	U	Denominació		Amidament		Preu	Total
	1	66,82	0,30	0,40	8,02		
rasa fonaments	1	19,83	1,00	0,50	9,92		
mur de contenció inferior	1	35,76	0,27		9,66		
superior	1	13,71	0,22		3,02		
		Total m³			23,58	1,94	45,75
3.9 AUZ030	m³	Rasa d'infiltració, de 60 cm d'altura i 40 cm d'amplada, amb un pendent màxim del 3%, amb grava filtrant sense classificar, embolicada en geotèxtil i compactació en tongades successives de 30 cm d'espessor màxim amb picó de guiat manual. Criteri de valoració econòmica: El preu no inclou l'excavació ni el reblert principal. Inclou: Col·locació del geotèxtil. Estesa del material de reblert en tongades d'espessor uniforme. Compactació. Criteri d'amidament de projecte: Nombre d'unitats previstes, segons documentació gràfica de Projecte. Criteri de mesura d'obra: Es mesurarà el nombre d'unitats realment executades segons especificacions de Projecte.					
	Uts.	Llargada	Amplada	Alçada	Subtotal		
rasa fonaments	1	19,83	0,50	0,50	4,96		
mur de contenció	5	0,60	0,60	0,60	1,08		
rasa drenantges		Total m³			6,04	19,58	118,26
3.10 JAC010	m³	Terra vegetal fertilitzada i garbellada subministrada a granel, estesa sobre el terreny amb mitjans manuals, en un radi màxim des del lloc de descàrrega d'entre 100 i 200 m, per formar una capa de gruix uniforme de fins a 10 cm. Inclou: Estesa de la terra. Rasanteigs i acabats. Recollida de restes. Càrrega a camió o contenidor de les restes. Criteri d'amidament de projecte: Volum a estendre, segons documentació gràfica de Projecte. Criteri de mesura d'obra: Es mesurarà el volum realment executat segons especificacions de Projecte.					
	Uts.	Llargada	Amplada	Alçada	Subtotal		
jardí	1	39,36	0,52		20,47		
		Total m³			20,47	64,04	1.310,90
3.11 UJC020	m²	Gespa per sembrada de mescla de llavors de lodi, agrostis, festuca i poa. Inclou: Preparació del terreny i abonament de fons. Rastellat i retirada de tot el material de mida superior a 2 cm. Distribució de llavors. Tapat amb humus. Primer reg. Criteri d'amidament de projecte: Superfície mesurada en projecció horitzontal, segons documentació gràfica de Projecte. Criteri de mesura d'obra: Es mesurarà, en projecció horitzontal, la superfície realment executada segons especificacions de Projecte.					
	Uts.	Llargada	Amplada	Alçada	Subtotal		
	1	39,76			39,76		
	1	35,76			35,76		
	1	13,71			13,71		
	1	11,03			11,03		
		Total m²			100,26	14,38	1.441,74

Pressupost parcial nº 4 MURS DE CONTENCIÓ

Codi	U	Denominació	Amidament			Preu	Total
4.1 CCH021	m ²	Muntatge i desmuntatge en una cara del mur, de sistema d'encofrat a dues cares amb acabat vist amb textura envetada, realitzat amb taulons de fusta de pi, amortitzables en 4 usos, per a formació de mur de formigó armat, de fins a 3 m d'altura i superfície plana, per a contenció de terres. Inclús tubs de PVC per a formació d'escorrentius; passamurs per a pas dels tensors; elements de sustentació, fixació i apuntalament necessaris per a la seva estabilitat; i líquid desencofrant, per evitar l'adherència del formigó a l'encofrat. Inclou: Replanteig de l'encofrat sobre la fonamentació. Neteja de la base de recolzament del mur en la fonamentació. Col·locació de tubs per a formació d'escorrentius. Col·locació de passamurs per a pas dels tensors. Muntatge del sistema d'encofrat. Col·locació d'elements de sustentació, fixació i apuntalament. Aplomat i anivellació de l'encofrat. Humectació de l'encofrat. Desmuntatge del sistema d'encofrat. Neteja i emmagatzematge de l'encofrat. Criteri d'amidament de projecte: Superfície d'encofrat en contacte amb el formigó, mesurada segons documentació gràfica de Projecte. Criteri de mesura d'obra: Es mesurarà la superfície d'encofrat en contacte amb el formigó realment executada segons especificacions de Projecte.					
	Uts.	Llargada	Amplada	Alçada	Subtotal		
	1	19,83	0,50		9,92		
		Total m ²			9,92	39,90	395,81
4.2 CCH020	m ³	Mur de contenció de terres de superfície plana, sense puntera, de formigó armat, de fins 3 m d'altura, realitzat amb formigó HA-25/F/20/XC2 fabricat en central, i abocament amb cubilot, i acer UNE-EN 10080 B 500 S, amb una quantia aproximada de 22 kg/m ³ . Inclús tubs de PVC per drenatge, filferro de lligar i separadors. Criteri de valoració econòmica: El preu inclou la fonamentació del mur i l'elaboració i el muntatge de la ferralla en el lloc definitiu de la seva col·locació en obra, però no inclou l'encofrat. Inclou: Replanteig de la fonamentació del mur. Col·locació de les armadures amb separadors homologats. Disposició dels tubs de drenatge. Resolució de juntes de construcció. Abocament i compactació del formigó. Curat del formigó. Reparació de defectes superficials, si s'escau. Criteri d'amidament de projecte: Volum mesurat sobre la secció teòrica de càlcul, segons documentació gràfica de Projecte. Criteri de mesura d'obra: Es mesurarà el volum teòric executat segons especificacions de Projecte.					
	Uts.	Llargada	Amplada	Alçada	Subtotal		
mur	1	19,83	0,25	0,50	2,48		
sabata	1	19,83	1,00	0,40	7,93		
		Total m ³			10,41	185,92	1.935,43
4.3 ENH030	m ³	Formigó HA-25/F/20/XC2 fabricat en central, i abocament amb cubilot, per a formació de mur. Inclou: Abocament i compactació del formigó. Curat del formigó. Criteri d'amidament de projecte: Volum teòric, segons documentació gràfica de Projecte. Criteri de mesura d'obra: Es mesurarà el volum teòric executat segons especificacions de Projecte.					
	Uts.	Llargada	Amplada	Alçada	Subtotal		
neteja	1	42,17	1,00	0,10	4,22		
		Total m ³			4,22	148,77	627,81

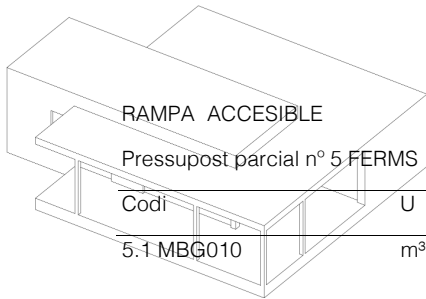

Codi	U	Denominació	Amidament	Preu	Total
5.1 MBG010	m³	Base granular amb grava 20/30 mm, i compactació al 95% del Proctor Modificat amb mitjans mecànics, en tongades de 30 cm de gruix, fins a aconseguir una densitat seca no inferior al 95% del Proctor Modificat de la màxima obtinguda en l'assaig Proctor Modificat, realitzat segons UNE 103501, per a millora de les propietats resistents del terreny. Criteri de valoració econòmica: El preu no inclou la realització de l'assaig Proctor Modificat. Inclou: Transport i descàrrega del material a peu de tall. Estès del material en tongades d'espessor uniforme. Humectació o dessecació de cada tongada. Compactació. Criteri d'amidament de projecte: Volum mesurat sobre els plànols de perfils transversals del Projecte, que defineixen el moviment de terres a realitzar en obra. Criteri de mesura d'obra: Es mesurarà, en perfil compactat, el volum realment executat segons especificacions de Projecte, sense incloure els increments per excessos d'excavació no autoritzats.			
	Uts.	Llargada	Amplada	Alçada	Subtotal
	1	180,03		0,12	21,60
		Total m³		21,60	39,83
5.2 MPC030	m²	Paviment continu de 12 cm d'espessor, amb junts, para ús per als vianants, realitzat amb formigó HM-20/B/20/X0 Ecopact Prime Artevia Desactivado "HOLCIM", amb fibres de polipropilè incloses, fabricat en central, acabat Rodado Andújar; i tractat superficialment amb additius específics, per deixar al descobert 2/3 del diàmetre de l'àrid; posterior aplicació de resina segelladora Artevia "HOLCIM", incolora. Criteri de valoració econòmica: El preu no inclou la base de la solera ni l'execució i el segellat dels junts. Inclou: Preparació de la superfície de recolzament del formigó. Replanteig dels junts de construcció, de dilatació i de retracció. Col·locació d'encofrats. Estesa de nivells. Reg de la superfície base. Connexionat, ancoratge i embroquetat de les xarxes d'instal·lacions projectades. Abocament i compactació del formigó. Anivellat i remolinat manual del formigó. Curat del formigó. Retirada d'encofrats. Neteja de la superfície de formigó, mitjançant màquina hidronetejadora d'aigua a pressió. Aplicació de la resina d'acabat. Criteri d'amidament de projecte: Superfície mesurada en projecció horitzontal, segons documentació gràfica de Projecte. Criteri de mesura d'obra: Es mesurarà, en projecció horitzontal, la superfície realment executada segons especificacions de Projecte.			
	Uts.	Llargada	Amplada	Alçada	Subtotal
	1	127,47			127,47
		Total m²		127,47	63,91
5.3 MPC110	m	Junta perimètrica de dilatació de 10 mm d'amplada i 100 mm de profunditat, en paviment continu de formigó, amb làmina d'escuma de polietilè en la trobada del paviment amb els paraments que delimiten el seu perímetre i amb tots aquells elements constructius integrats en la seva superfície, tals com pilars, embornals, pous de registre i murs. Inclou: Replanteig de les juntes. Tall de les làmines. Col·locació de la làmina d'escuma de polietilè. Criteri d'amidament de projecte: Longitud mesurada segons documentació gràfica de Projecte. Criteri de mesura d'obra: Es mesurarà la longitud realment executada segons especificacions de Projecte.			
	Uts.	Llargada	Amplada	Alçada	Subtotal
	19	2,20			41,80
		Total m		41,80	2,20
5.4 MPH010	m²	Subministrament i col·locació de paviment per a ús públic en zona de parcs i jardins, de llosetas de formigó fabricat amb ciment fotocatalític, descontaminant i autonetejable, per exteriors, acabat superficial de la cara vista: baix relleu sense polir, classe resistent a flexió T, classe resistent segons la càrrega de ruptura 7, classe de desgast per abrasió H, format nominal 20x20x4 cm, color gris, segons UNE-EN 1339, col·locades picat de pitxell amb morter de ciment M-5 de 3 cm de gruix, deixant entre elles una junta de separació de entre 1,5 i 3 mm. Inclús, juntes estructurals i de dilatació, talls a realitzar per ajustar-les als cantells del confinament o a les intrusions existents en el paviment i reblert de juntes amb sorra silícia de mida 0/2 mm. Criteri de valoració econòmica: El preu no inclou la base de recolzament. Inclou: Replanteig de mestres i nivells. Estesa de la capa de morter. Humectació de les peces a col·locar. Col·locació individual, a pic de maceta, de les peces. Formació de juntes i trobades. Neteja del paviment i les juntes. Reblert dels junts amb sorra seca, mitjançant raspallat. Eliminació del material sobrant de la superfície, mitjançant escombrat. Criteri d'amidament de projecte: Superfície mesurada en projecció horitzontal, segons documentació gràfica de Projecte, deduint els buits de superfície major de 1,5 m². No s'han tingut en compte les escapçadures com factor d'influència per incrementar l'amidament, cada vegada que en la descomposició s'ha considerat el tant per cent de ruptures general. Criteri de mesura d'obra: Es mesurarà, en projecció horitzontal, la superfície realment executada segons especificacions de Projecte, deduint els buits de superfície major de 1,5 m².			
	Uts.	Llargada	Amplada	Alçada	Subtotal
	12	2,20	0,20		5,28
Senyalització inici final rampa					

Codi	U	Denominació	Amidament	Preu	Total
------	---	-------------	-----------	------	-------

5.5 MLB010

m Peces de vorada recta de formigó, monocapa, amb secció normalitzada de vianants A1 (20x14) cm, classe climàtica B (absorció <=6%), classe resistent a l'abració H (petjada <=23 mm) i classe resistent a flexió S (R-3,5 N/mm²), de 50 cm de longitud, segons UNE-EN 1340 i UNE 127340, col·locades sobre base de formigó en massa (HM-20/P/20/X0) de gruix uniforme de 20 cm i 10 cm d'amplada a cada costat del vorera, abocament des de camió, estès i vibrat, amb acabat reglejat, segons pendents del projecte i col·locat sobre explanada amb índex CBR > 5 (California Bearing Ratio), no inclosa en aquest preu; posterior ajuntant d'amplada màxima 5 mm amb morter de ciment, industrial, M-5. Inclús topalls o contraforts de 1/3 i 2/3 de l'altura de la vorera, del costat de la calçada i al revers respectivament, amb un mínim de 10 cm, excepte en el cas de paviments flexibles.

Inclou: Replanteig d'alineacions i nivells. Abocament i estès de formigó en llit de suport. Col·locació, rebut i anivellació de les peces, incloent-hi topalls o contraforts. Reomplert de junts amb morter de ciment.

Criteri d'amidament de projecte: Longitud mesurada segons documentació gràfica de Projecte.

Criteri de mesura d'obra: Es mesurarà la longitud realment executada segons especificacions de Projecte.

Uts.	Llargada	Amplada	Alçada	Subtotal
------	----------	---------	--------	----------

1	61,66			61,66
---	-------	--	--	-------

1	66,82			66,82
---	-------	--	--	-------

			Total m	128,48	34,68	4.455,69
--	--	--	---------------	--------	-------	----------

5.6 MLR010

m Rigola formada per peces prefabricades de formigó bicapa, 7/10x25x50 cm, rejuntades amb morter de ciment, industrial, M-5, sobre base de formigó en massa HM-20/P/20/X0 de 20 cm d'espessor, abocament des de camió, estès i vibrat, amb acabat reglejat, segons pendents del projecte i col·locat sobre explanada amb índex CBR > 5 (California Bearing Ratio), no inclosa en aquest preu. Inclús neteja. Completament acabada, sense incloure l'excavació.

Inclou: Abocat i estesa del formigó. Col·locació de les peces. Reblert de juntes amb morter. Assentat i anivellació.

Criteri d'amidament de projecte: Longitud mesurada segons documentació gràfica de Projecte.

Criteri de mesura d'obra: Es mesurarà la longitud realment executada segons especificacions de Projecte.

Uts.	Llargada	Amplada	Alçada	Subtotal
------	----------	---------	--------	----------

1	45,59			45,59
---	-------	--	--	-------

1	66,80			66,80
---	-------	--	--	-------

			Total m	112,39	47,57	5.346,39
--	--	--	---------------	--------	-------	----------

Pressupost parcial nº 6 MOBILIARI URBA I PROTECCIONS

Codi	U	Denominació	Amidament	Preu	Total
6.1 UBENUM372S	u	<p>Suministro e instalación de Banco de diseño KUBE de BENITO, medidas totales (largo x alto x profundo) 500x450x500 mm, fabricado con prefabricado de hormigón color gris granítico de aspecto rugoso. Se puede colocar en elementos aislados o en grupos. Apoyado sobre superficie preparada, por su propio peso.</p> <p>El compromiso con la protección del entorno, el respeto del medio ambiente, la eficiencia en el consumo de recursos energéticos o la seguridad y salud laboral de los trabajadores son requisitos que tiene que cumplir la empresa suministradora del producto y para acreditarlo, debe disponer de las certificaciones de Gestión de Calidad ISO 9001-2015, Ambiental ISO 14001:2015, Seguridad y Salud en el Trabajo ISO 45001: 2018 y gestión energética ISO 50001: 2018.</p>			
		Total u	4,00	478,30	1.913,20
6.2 UBENUM372SK	u	<p>Suministro e instalación de Silla de diseño KUBE KURVE 500 de BENITO, medidas totales (largo x alto x profundo) 500x450x500 mm, fabricado con prefabricado de hormigón color gris granítico de aspecto rugoso y tablonos de madera tropical natural (tratados con recubrimiento de triple capa Lignus, protector fungicida, insecticida e hidrófugo). Se puede colocar en elementos aislados o en grupos. Apoyado sobre superficie preparada, por su propio peso.</p> <p>El compromiso con la protección del entorno, el respeto del medio ambiente, la eficiencia en el consumo de recursos energéticos o la seguridad y salud laboral de los trabajadores son requisitos que tiene que cumplir la empresa suministradora del producto y para acreditarlo, debe disponer de las certificaciones de Gestión de Calidad ISO 9001-2015, Ambiental ISO 14001:2015, Seguridad y Salud en el Trabajo ISO 45001: 2018 y gestión energética ISO 50001: 2018.</p>			
		Total u	2,00	513,33	1.026,66
6.3 FDD140	m	<p>Passamans recte d'alumini lacat color, de 60x40 mm de secció, amb suports d'alumini fixats al parament mitjançant ancoratge mecànic per cargolat. Inclús replanteig dels suports, fixació dels suports al parament, fixació del passamans als suports i col·locació de tapes d'acabat. Elaborat en taller i muntat a obra.</p> <p>Inclou: Replanteig dels suports. Fixació dels suports al parament. Fixació del passamans als suports. Col·locació de les tapes d'acabat.</p> <p>Criteri d'amidament de projecte: Longitud mesurada a eixos, segons documentació gràfica de Projecte.</p> <p>Criteri de mesura d'obra: Es mesurarà a eixos, la longitud realment executada segons especificacions de Projecte.</p>			
	Uts.	Llargada	Amplada	Alçada	Subtotal
	1	45,10			45,10
	2	64,82			129,64
				Total m	174,74
					43,94
					7.678,08
6.4 EAP020b	kg	<p>Acer UNE-EN 10025 S275JR, en elements estructurals formats per peces simples de perfils laminats en calent de les sèries L, LD, T, rodó, quadrat, rectangular o platina, acabat galvanitzat en calent, col·locats amb unions cargolades en obra, a una altura de fins a 3 m.</p> <p>Criteri de valoració econòmica: El preu inclou els cargols, els talls, les escapçadures, les peces especials, els casquets i els elements auxiliars de muntatge.</p> <p>Inclou: Neteja i preparació del plànol de suport. Replanteig i marcat dels eixos. Col·locació i fixació provisional de l'element estructural. Aplomat i anivellació. Execució de les unions cargolades.</p> <p>Criteri d'amidament de projecte: Pes nominal mesurat segons documentació gràfica de Projecte.</p> <p>Criteri de mesura d'obra: Es determinarà, a partir del pes obtingut en bàscula oficial de les unitats arribades a obra, el pes de les unitats realment executades segons especificacions de Projecte.</p>			
	Uts.	Llargada	Amplada	Alçada	Subtotal
	80	0,80		4,42	282,88
				Total kg	282,88
					3,68
					1.041,00
6.5 EAS006	U	<p>Placa d'ancoratge d'acer UNE-EN 10025 S275JR en perfil pla, amb trepant central, de 100x100 mm i gruix 8 mm, i muntatge sobre 4 pernys d'acer corrugat UNE-EN 10080 B 500 S de 12 mm de diàmetre i 20 cm de longitud total, embotits al formigó fresc, i cargolats amb volanderes, rosca i contrafemella una vegada endurit el formigó del fonament. Inclús morter d'autoanivellació expansiu per a rebre l'espai resultant entre el formigó endurit i la placa i protecció anticorrosiva aplicada a les rosques i extrems dels pernys.</p> <p>Criteri de valoració econòmica: El preu inclou els talls, les escapçadures, les platines, les peces especials i els elements auxiliars de muntatge.</p> <p>Inclou: Neteja i preparació de la superfície de recolzament. Replanteig i marcat dels eixos. Col·locació i fixació provisional de la placa. Aplomat i anivellació. Replè amb morter. Aplicació de la protecció anticorrosiva.</p> <p>Criteri d'amidament de projecte: Nombre d'unitats previstes, segons documentació gràfica de Projecte.</p> <p>Criteri de mesura d'obra: Es mesurarà el nombre d'unitats realment executades segons especificacions de Projecte.</p>			

Pressupost parcial nº 6 MOBILIARI URBA I PROTECCIONS

Codi	U	Denominació			Amidament	Preu	Total	
		Uts.	Llargada	Amplada	Alçada			Subtotal
Base muntats barana galvanitzada en calent i pintada després de soldada al muntant	80				80,00			
					Total U	80,00	23,92	1.913,60
6.6 UVP010	U	Porta reixat amb fusteria artística d'acer, d'una fulla batent, dimensions 220x200 cm, perfils rectangulars en cercol i barrots de rodó massís llis de 16 mm amb magolles de ferro fos, sòcol inferior realitzat amb xapa grecada de 1,2 mm d'espessor a dues cares, per a accés de vianants. Obertura manual. Inclús frontisses o ancoratges metàl·lics laterals dels bastidors assegurats amb formigó HM-25/B/20/X0, armadura portant de la cancel·la i rebuts a obra, elements d'ancoratge, ferramentes de seguretat i tancament, acabat amb emprímació antioxidant i accessoris. Inclou: Instal·lació de la porta reixa. Muntatge del sistema d'obertura. Muntatge del sistema d'accionament. Repàs i greixatge de mecanismes. Criteri d'amidament de projecte: Nombre d'unitats previstes, segons documentació gràfica de Projecte. Criteri de mesura d'obra: Es mesurarà el nombre d'unitats realment executades segons especificacions de Projecte.						
					Total U	1,00	1.555,82	1.555,82
6.7 UVX010	U	Modificació traçat tanca metàl·lica parc. Fixació al suport amb ancoratge mecànic amb tac d'expansió de poliamida i cargol d'acer zincat, de cap aixamfranat, de 10 mm de diàmetre i 160 mm de longitud. Inclou: Desmuntatge. Replanteig. Preparació dels punts d'ancoratge. Presentació dels mòduls. Aplomat i anivellament dels mòduls. Fixació dels mòduls mitjançant l'ancoratge dels elements. Criteri d'amidament de projecte: Nombre d'unitats previstes, segons documentació gràfica de Projecte. Criteri de mesura d'obra: Es mesurarà el nombre d'unitats realment executades segons especificacions de Projecte.						
	Uts.	Llargada	Amplada	Alçada	Subtotal			
Tanca existent en 14 m lineals, treure i col·locar dues modificacions	2				2,00			
					Total U	2,00	613,06	1.226,12

Pressupost parcial nº 7 INSTAL·LACIONS

Codi	U	Denominació	Amidament	Preu	Total
7.1 IEX050	U	<p>Interruptor automàtic magnetotèrmic, de 2 mòduls, bipolar (2P), intensitat nominal 6 A, poder de tall 6 kA, corba C, de 36x80x77,8 mm, grau de protecció IP20, muntatge sobre carril DIN (35 mm) i fixació a carril mitjançant grapes. Totalment muntat, connexionat i provat.</p> <p>Inclou: Muntatge i connexionat de l'element.</p> <p>Criteri d'amidament de projecte: Nombre d'unitats previstes, segons documentació gràfica de Projecte.</p> <p>Criteri de mesura d'obra: Es mesurarà el nombre d'unitats realment executades segons especificacions de Projecte.</p>	1,00	52,57	52,57
7.2 IEX060	U	<p>Interruptor diferencial instantani, de 2 mòduls, bipolar (2P), intensitat nominal 25 A, sensibilitat 10 mA, poder de tall 6 kA, classe AC, de 36x80x77,8 mm, grau de protecció IP20, muntatge sobre carril DIN (35 mm) i fixació a carril mitjançant grapes. Totalment muntat, connexionat i provat.</p> <p>Inclou: Muntatge i connexionat de l'element.</p> <p>Criteri d'amidament de projecte: Nombre d'unitats previstes, segons documentació gràfica de Projecte.</p> <p>Criteri de mesura d'obra: Es mesurarà el nombre d'unitats realment executades segons especificacions de Projecte.</p>	1,00	228,35	228,35
7.3 IEX140	U	<p>Interruptor horari programable, modular. Totalment muntat, connexionat i provat.</p> <p>Inclou: Muntatge i connexionat de l'element.</p> <p>Criteri d'amidament de projecte: Nombre d'unitats previstes, segons documentació gràfica de Projecte.</p> <p>Criteri de mesura d'obra: Es mesurarà el nombre d'unitats realment executades segons especificacions de Projecte.</p>	1,00	164,16	164,16
7.4 IUP030	m	<p>Conductor nu de terra d'enllumenat públic format per cable rígid nu de cobre trenat, de 35 mm² de secció. Fins i tot unions realitzades amb soldadura aluminotèrmica, grapes i borns d'unió. Totalment muntat, connexionat i provat.</p> <p>Inclou: Replanteig del recorregut. Estesa del conductor nu de terra. Connexionat del conductor nu de terra mitjançant borns d'unió.</p> <p>Criteri d'amidament de projecte: Longitud mesurada segons documentació gràfica de Projecte.</p> <p>Criteri de mesura d'obra: Es mesurarà la longitud realment executada segons especificacions de Projecte.</p>	78,00	7,15	557,70
7.5 IEL010	m	<p>Línia general d'alimentació soterrada, que enllaça la caixa general de protecció amb la centralització de comptadors, formada per cables unipolars amb conductors de coure, RZ1-K (AS) Cca-s1b,d1,a1 5G10 mm², sent la seva tensió assignada de 0,6/1 KV, sota tub protector de polietilè de doble paret, de 75 mm de diàmetre, resistència a compressió major de 250 N, subministrat en rotllo, col·locat sobre llit de sorra de 10 cm d'espessor, degudament compactada i anivellada amb picó vibrant de guiat manual, reblert lateral compactant fins als ronyons i posterior reblert amb la mateixa sorra fins a 10 cm per sobre de la generatriu superior de la canonada, sense incloure l'excavació ni el posterior reblert principal de les rases. Inclús fil guia. Totalment muntada, connexionada i provada.</p> <p>Inclou: Replanteig i traçat de la rasa. Execució del llit de sorra per a seient del tub. Col·locació del tub en la rasa. Estesa de cables. Connexionat. Execució del reblert envoltant.</p> <p>Criteri d'amidament de projecte: Longitud mesurada segons documentació gràfica de Projecte.</p> <p>Criteri de mesura d'obra: Es mesurarà la longitud realment executada segons especificacions de Projecte.</p>			
	Uts.	Llargada	Amplada	Alçada	Subtotal
Línia alimentació desde quadre existent	1	50,00			50,00
					Total m: 50,00 28,39 1.419,50
7.6 UIA010	U	<p>Pericó de connexió elèctrica, prefabricat de formigó, sense fons, registrable, de 30x30x30 cm de mesures interiors, amb parets rebaixades per a l'entrada de tubs, capaç de suportar una càrrega de 400 kN, amb marc d'acer galvanitzat i tapa de formigó armat alleugerit, de 39,5x38,5 cm, per a pericó de connexió elèctrica, capaç de suportar una càrrega de 125 kN; prèvia excavació amb mitjans manuals i posterior reomplert de l'extradós amb material granular.</p> <p>Inclou: Replanteig. Excavació amb mitjans manuals. Eliminació de les terres soltes del fons de l'excavació. Col·locació de l'arqueta prefabricada. Execució de forats per a connexionat de tubs. Connexionat dels tubs al pericó. Col·locació de la tapa i els accessoris. Reblert de l'extradós.</p> <p>Criteri d'amidament de projecte: Nombre d'unitats previstes, segons documentació gràfica de Projecte.</p> <p>Criteri de mesura d'obra: Es mesurarà el nombre d'unitats realment executades segons especificacions de Projecte.</p>	7,00	70,93	496,51

Pressupost parcial nº 7 INSTAL·LACIONS

Codi	U	Denominació	Amidament	Preu	Total	
7.7 IUP010	U	<p>Presa de terra d'enllumenat públic, composta per elèctrode de 2 m de longitud clavat al terreny, connectat a pont per a comprovació, dins d'una arqueta de registre de polipropilè de 30x30 cm. Fins i tot replanteig, excavació per l'arqueta de registre, clavat de l'elèctrode al terreny, col·locació de l'arqueta de registre, connexió de l'elèctrode amb la línia d'enllaç mitjançant grapa abraçadora, reblert amb terres de la pròpia excavació i additius per a disminuir la resistivitat del terreny i connectat a la xarxa de terra mitjançant pont de comprovació. Totalment muntada, connexionada i provada.</p> <p>Inclou: Replanteig. Excavació. Clavat de l'elèctrode. Col·locació de l'arqueta de registre. Connexió de l'elèctrode amb la línia d'enllaç. Reblert de la zona excavada. Connexió a la xarxa de terra. Realització de proves de servei.</p> <p>Criteri d'amidament de projecte: Nombre d'unitats previstes, segons documentació gràfica de Projecte.</p> <p>Criteri de mesura d'obra: Es mesurarà el nombre d'unitats realment executades segons especificacions de Projecte.</p>				
		Total U	2,00	174,29	348,58	
7.8 IUP050	m	<p>Canalització subterrània de protecció del cablejat d'enllumenat públic, formada per tub protector de polietilè de doble paret, de 63 mm de diàmetre, resistència a compressió major de 250 N, subministrat en rotllo. Inclús fil guia. Totalment muntada, connexionada i provada.</p> <p>Inclou: Replanteig. Col·locació del tub.</p> <p>Criteri d'amidament de projecte: Longitud mesurada segons documentació gràfica de Projecte.</p> <p>Criteri de mesura d'obra: Es mesurarà la longitud realment executada segons especificacions de Projecte.</p>				
		Total m	78,00	4,85	378,30	
7.9 IUP060	m	<p>Cablejat per a xarxa subterrània d'enllumenat públic, format per 4 cables unipolars RZ1-K (AS) reacció al foc classe Cca-s1b,d1,a1, amb conductors de coure de 6 mm² de secció, sent la seva tensió assignada de 0,6/1 kV. Totalment muntat, connexionat i provat.</p> <p>Inclou: Replanteig. Estesa del cablejat. Connexionat de cables.</p> <p>Criteri d'amidament de projecte: Longitud mesurada segons documentació gràfica de Projecte.</p> <p>Criteri de mesura d'obra: Es mesurarà la longitud realment executada segons especificacions de Projecte.</p>				
	Uts.	Llargada	Amplada	Alçada	Subtotal	
		3	78,00		234,00	
		Total m		234,00	9,75	2.281,50
7.10 IRR010	m ²	<p>Repercussió per m² de superfície rehabilitada d'obra, de la reposició de l'instal·lació de reg formada per: connexió de servei, tub d'alimentació, qualsevol altre element component de l'instal·lació, accessoris i peces especials existent, en la instal·lació de reg, amb un grau de complexitat baix.</p> <p>Criteri de valoració econòmica: El preu inclou la reposició d'elements i accessoris afectats per la intervenció.</p> <p>Inclou: Treballs de reposició. Muntatge, connexionat i comprovació del seu correcte funcionament.</p> <p>Criteri d'amidament de projecte: Superfície construïda, mesurada segons documentació gràfica de Projecte.</p> <p>Criteri de mesura d'obra: Es mesurarà la superfície realment executada segons especificacions de Projecte.</p>				
		Total m ²	124,00	4,73	586,52	
7.11 LUM010	M	<p>Subministrament e instal·lació de passamà d'alumini lacat, amb led incorporat de la casa ALDRAVA, model VEGA o similar, Vega 2070mm Power LED pitch 100mm 24W 24 Vdc 3000K Transparent sreen 75° IP66 anodised aluminium BUS on Board, amb totes les peces especials de muntatge i elements pel seu correcte funcionament. Per fixar sobre els muntats metàl·lics. Amb instal·lació oculta dins dels muntants. Tot cohesionat i amb les proves de funcionament.</p>				
	Uts.	Llargada	Amplada	Alçada	Subtotal	
		1	46,00		46,00	
		Total M	46,00	1.109,20	51.023,20	

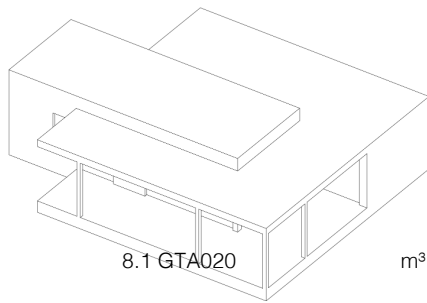

DE RESIDUS

8.1 GTA020

Denominació	Amidament	Preu	Total	
8.1 GTA020	m ³	Transport de terres amb camió dels productes procedents de l'excavació de qualsevol tipus de terreny a abocador específic, instal·lació de tractament de residus de construcció i demolició externa a l'obra o centre de valorització o eliminació de residus, situat a una distància màxima de 10 km. Criteri de valoració econòmica: El preu inclou el temps d'espera en obra durant les operacions de càrrega, el viatge d'anada, la descàrrega i el viatge de tornada, però no inclou la càrrega en obra. Inclou: Transport de terres a l'abocador específic, instal·lació de tractament de residus de construcció i demolició externa a l'obra o centre de valorització o eliminació de residus, amb protecció de les mateixes mitjançant la seva cobertura amb teles. Criteri d'amidament de projecte: Volum mesurat sobre les seccions teòriques de les excavacions, incrementades cadascuna d'elles pel seu corresponent coeficient d'esponjament, d'acord amb el tipus de terreny considerat. Criteri de mesura d'obra: Es mesurarà, incloent l'estufament, el volum de terres realment transportat segons especificacions de Projecte.		

Uts.	Llargada	Amplada	Alçada	Subtotal
------	----------	---------	--------	----------

Terres amb esponjament del 20%

1	62,00	1,20		74,40
---	-------	------	--	-------

		Total m ³	74,40	5,30	394,32
--	--	----------------------------	-------	------	--------

8.2 GTB020

8.2 GTB020	m ³	Cànon d'abocament per lliurament de terres procedents de l'excavació, en abocador específic, instal·lació de tractament de residus de construcció i demolició externa a l'obra o centre de valorització o eliminació de residus. Criteri de valoració econòmica: El preu no inclou el transport. Criteri d'amidament de projecte: Volum mesurat sobre les seccions teòriques de les excavacions, incrementades cadascuna d'elles pel seu corresponent coeficient d'esponjament, d'acord amb el tipus de terreny considerat. Criteri de mesura d'obra: Es mesurarà, incloent l'estufament, el volum de terres realment entregat segons especificacions de Projecte.		
------------	----------------	---	--	--

		Total m ³	74,40	2,52	187,49
--	--	----------------------------	-------	------	--------

8.3 GRA020

8.3 GRA020	m ³	Transport amb camió de residus inerts de maons, teules i materials ceràmics, produïts en obres de construcció i/o demolició, a abocador específic, instal·lació de tractament de residus de construcció i demolició externa a l'obra o centre de valorització o eliminació de residus, situat a 10 km de distància. Criteri de valoració econòmica: El preu inclou el temps d'espera en obra durant les operacions de càrrega, el viatge d'anada, la descàrrega i el viatge de tornada, però no inclou la càrrega en obra. Criteri d'amidament de projecte: Volum teòric, estimat a partir del pes i la densitat aparent dels diferents materials que componen els residus, segons documentació gràfica de Projecte. Criteri de mesura d'obra: Es mesurarà, incloent l'estufament, el volum de residus realment transportat segons especificacions de Projecte.		
------------	----------------	--	--	--

		Total m ³	32,00	7,52	240,64
--	--	----------------------------	-------	------	--------

8.4 GRB020

8.4 GRB020	m ³	Cànon d'abocament per lliurament de residus inerts de maons, teules i materials ceràmics, produïts a obres de construcció i/o demolició, en abocador específic, instal·lació de tractament de residus de construcció i demolició externa a l'obra o centre de valorització o eliminació de residus. Criteri de valoració econòmica: El preu no inclou el transport. Criteri d'amidament de projecte: Volum teòric, estimat a partir del pes i la densitat aparent dels diferents materials que componen els residus, segons documentació gràfica de Projecte. Criteri de mesura d'obra: Es mesurarà, incloent l'estufament, el volum de residus realment entregat segons especificacions de Projecte.		
------------	----------------	--	--	--

		Total m ³	32,00	8,70	278,40
--	--	----------------------------	-------	------	--------

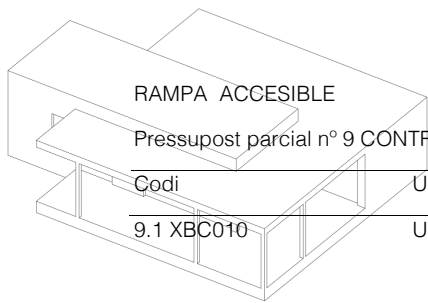

RAMPA ACCESIBLE

Pressupost parcial nº 9 CONTROL DE QUALITAT

Codi	U	Denominació	Amidament	Preu	Total
9.1 XBC010	U	Assaigs a realitzar en laboratori acreditat en l'àrea tècnica corresponent, sobre una mostra de paviment continu, presa en obra, per a la determinació de les següents característiques: resistència al lliscament en condicions seques segons UNE-EN 16165. Fins i tot desplaçament a obra, presa de mostra i informe de resultats. Inclou: Desplaçament a obra. Presa de mostres. Realització dels assajos. Redacció d'informe dels resultats dels assajos realitzats. Criteri d'amidament de projecte: Assaig a realitzar, segons documentació del Pla de control de qualitat.			
		Total U	1,00	346,70	346,70
9.2 XEH010	U	Assaig a realitzar en laboratori acreditat en l'àrea tècnica corresponent, sobre una mostra de formigó fresc, agafada en obra segons UNE-EN 12350-1, per a la determinació de les següents característiques: consistència del formigó fresc mitjançant el mètode d'assentament del con d'Abrams segons UNE-EN 12350-2 i resistència característica a compressió del formigó endurit mitjançant control estadístic amb fabricació i tractament de sis provetes cilíndriques de 15x30 cm del mateix lot segons UNE-EN 12390-2, recapçat i ruptura a compressió de les mateixes segons UNE-EN 12390-3. Fins i tot desplaçament a obra, presa de mostra i informe de resultats. Inclou: Desplaçament a obra. Presa de mostres. Realització dels assajos. Redacció d'informe dels resultats dels assajos realitzats. Criteri d'amidament de projecte: Assaig a realitzar, segons documentació del Pla de control de qualitat.			
		Total U	2,00	94,55	189,10
9.3 XEB010	U	Assaig a realitzar en laboratori acreditat en l'àrea tècnica corresponent, sobre una mostra de dos barres corrugades d'acer d'un mateix lot, agafada en obra, per a la determinació de les següents característiques: secció mitja equivalent segons UNE-EN ISO 15630-1, característiques geomètriques del corrugat segons UNE-EN 10080, doblat/desdoblat segons UNE-EN ISO 15630-1. Fins i tot desplaçament a obra, presa de mostra i informe de resultats. Inclou: Desplaçament a obra. Presa de mostres. Realització dels assajos. Redacció d'informe dels resultats dels assajos realitzats. Criteri d'amidament de projecte: Assaig a realitzar, segons documentació del Pla de control de qualitat.			
		Total U	1,00	86,92	86,92
9.4 XAM030	U	Assaig a realitzar en laboratori acreditat en l'àrea tècnica corresponent, sobre una sèrie de provetes prismàtiques de morter de ciment, preses en obra segons UNE-EN 1015-2, per a la determinació de les següents característiques: resistència a flexió i compressió segons UNE-EN 1015-11, succió d'aigua segons UNE-EN 1015-18, absorció d'aigua segons UNE 67027, eflorescències segons UNE 67029. Fins i tot desplaçament a obra i informe de resultats. Inclou: Desplaçament a obra. Presa de mostres. Fabricació i guarit de provetes i realització d'assajos. Redacció d'informe dels resultats dels assajos realitzats. Criteri d'amidament de projecte: Assaig a realitzar, segons documentació del Pla de control de qualitat.			
		Total U	1,00	672,59	672,59

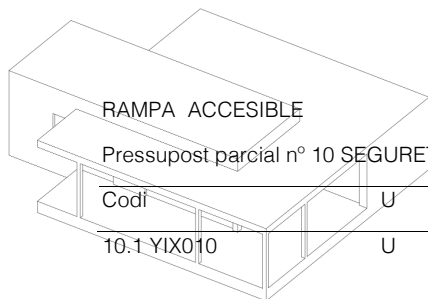

RAMPA ACCESIBLE
Pressupost parcial nº 10 SEGURETAT I SALUT

Codi	U	Denominació	Amidament	Preu	Total
10.1 YIX010	U	<p>Conjunt d'equips de protecció individual, necessaris per al compliment de la normativa vigent en matèria de Seguretat i Salut en el Treball.</p> <p>Criteri d'amidament de projecte: Nombre d'unitats previstes, segons Estudi o Estudi Bàsic de Seguretat i Salut.</p> <p>Criteri de mesura d'obra: Es mesurarà el nombre d'unitats realment subministrades segons especificacions d'Estudi o Estudi Bàsic de Seguretat i Salut.</p>			
		Total U	1,00	1.030,00	1.030,00
10.2 YSX010	U	<p>Conjunt d'elements d'abalisament i senyalització provisional d'obres, necessaris per al compliment de la normativa vigent en matèria de Seguretat i Salut en el Treball. Inclús manteniment en condicions segures durant tot el període de temps que es requereixi, reparació o reposició, canvi de posició i transport fins al lloc d'emmagatzematge o retirada a contenidor.</p> <p>Criteri d'amidament de projecte: Nombre d'unitats previstes, segons Estudi o Estudi Bàsic de Seguretat i Salut.</p> <p>Criteri de mesura d'obra: Es mesurarà el nombre d'unitats realment col·locades segons especificacions d'Estudi o Estudi Bàsic de Seguretat i Salut.</p>			
		Total U	3,00	103,00	309,00
10.3 YPX010	U	<p>Conjunt d'instal·lacions provisionals d'higiene i benestar, necessàries per al compliment de la normativa vigent en matèria de Seguretat i Salut en el Treball.</p> <p>Criteri de valoració econòmica: El preu inclou el lloguer, construcció o adaptació de locals per a aquesta fi, el manteniment en condicions segures durant tot el període de temps que es requereixi i la demolició o retirada final.</p> <p>Criteri d'amidament de projecte: Nombre d'unitats previstes, segons Estudi o Estudi Bàsic de Seguretat i Salut.</p> <p>Criteri de mesura d'obra: Amortització en forma de lloguer mensual, segons condicions definides en el contracte subscrit amb l'empresa suministradora.</p>			
		Total U	1,00	1.030,00	1.030,00
10.4 YCX010	U	<p>Conjunt de sistemes de protecció col·lectiva, necessaris per al compliment de la normativa vigent en matèria de Seguretat i Salut en el Treball. Inclús manteniment en condicions segures durant tot el període de temps que es requereixi, reparació o reposició i transport fins al lloc d'emmagatzematge o retirada a contenidor.</p> <p>Criteri d'amidament de projecte: Nombre d'unitats previstes, segons Estudi o Estudi Bàsic de Seguretat i Salut.</p> <p>Criteri de mesura d'obra: Es mesurarà el nombre d'unitats realment col·locades segons especificacions d'Estudi o Estudi Bàsic de Seguretat i Salut.</p>			
		Total U	1,00	1.030,00	1.030,00

Pressupost d'execució material

1. TREBALLS ARQUEOLÒGICS .	1.446,16
2. Demolicions .	1.672,02
3. Condicionament del terreny .	5.690,06
4. MURS DE CONTENCIÓ .	2.959,05
5. FERMS .	19.289,96
6. MOBILIARI URBA I PROTECCIONS .	16.354,48
7. INSTAL·LACIONS .	57.536,89
8. GESTIO DE RESIDUS .	1.100,85
9. CONTROL DE QUALITAT .	1.295,31
10. SEGURETAT I SALUT .	3.399,00
Total:	<hr/> 110.743,78

Puja el pressupost d'execució material a l'expressada quantitat de CENT DEU MIL SET-CENTS QUARANTA-TRES EUROS AMB SETANTA-VUIT CÈNTIMS.

Pressupost Execució Material PEM	110.743,78
13% Despeses Generals GG	14.396,69
6% Benefici Industrial BI	6.644,63
Pressupost Execució per Contracta. PEC= PEM+GG+BI	131.785,10
21% IVA	27.674,87
Pressupost Execució per Contracta amb IVA.	159.459,97
PEC= PEM+GG+BI+IVA	

Puja el pressupost d'execució per contracta amb IVA a l'expressada quantitat de CENT CINQUANTA-NOU MIL QUATRE-CENTS CINQUANTA-NOU EUROS AMB NORANTA-SET CÈNTIMS.

Tarragona, novembre 2024

Francesc Gálvez Pedret
Enginyer d'edificació
Col 1300

AMIDAMENT

Pressupost parcial nº 1 TREBALLS ARQUEOLÒGICS

Nº U Descripció

Amidament

U

Jornada de supervisió arqueològica dels treballs d'excavació a càrrec d'ajudant arqueòleg, de 8 hores diàries, amb presa de dades per a la memòria final dels treballs. Inclús recolzament per a la distinció de les diferents unitats estratigràfiques durant el procés d'excavació, per a l'etiquetatge dels materials arqueològics, així com el seu correcte apilament i emmagatzematge, i per satisfer les necessitats materials i d'infraestructura que precisin els treballs d'excavació.
 Inclou: Desplaçament a obra. Inspecció visual i toma de dades. Redacció de l'informe tècnic.
 Criteri d'amidament de projecte: Nombre d'unitats previstes, segons documentació gràfica de Projecte.
 Criteri de mesura d'obra: Es mesurarà el nombre d'unitats realment executades segons especificacions de Projecte.

Total U:

4,00

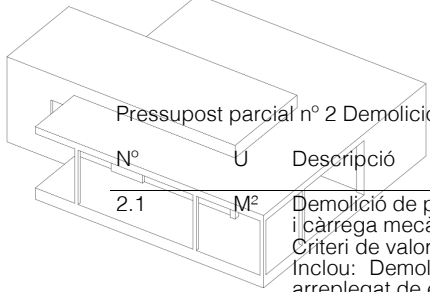

Pressupost parcial nº 2 Demolicions

Nº	U	Descripció	Amidament
2.1	M²	<p>Demolició de paviment exterior de formigó en massa, mitjançant retroexcavadora amb martell picador, i càrrega mecànica sobre camió o contenidor.</p> <p>Criteri de valoració econòmica: El preu no inclou la demolició de la base suport.</p> <p>Inclou: Demolició de l'element. Fragmentació dels enderrocs en peces manejables. Retirada i arreplegat de enderrocs. Neteja de les restes de l'obra. Càrrega mecànica d'enderrocs sobre camió o contenidor.</p> <p>Criteri d'amidament de projecte: Superfície mesurada segons documentació gràfica de Projecte.</p> <p>Criteri de mesura d'obra: S'amidarà la superfície realment enderrocada segons especificacions de Projecte.</p>	
Total m²			32,00
2.2	M	<p>Aixecat de vorada sobre base de formigó, amb mitjans manuals i recuperació del 80% del material per a la seva posterior reutilització, sense deteriorar els elements constructius contigus, i càrrega manual sobre camió o contenidor.</p> <p>Criteri de valoració econòmica: El preu inclou el picat del material d'unió adherit a la seva superfície i al suport.</p> <p>Inclou: Aixecat de l'element. Classificació i etiquetatge. Neteja del revers de les rajoles. Aplec dels materials a reutilitzar. Càrrega manual del material a reutilitzar sobre camió. Retirada i aplec de les restes d'obra. Neteja de les restes de l'obra. Càrrega manual d'enderrocs sobre camió o contenidor.</p> <p>Criteri d'amidament de projecte: Longitud mesurada segons documentació gràfica de Projecte.</p> <p>Criteri de mesura d'obra: S'amidarà la longitud realment enderrocada segons especificacions de Projecte.</p>	
Total m			68,00
2.3	M	<p>Aixecat de reixat tradicional de perfils metàl·lics massissos en clos de parcel·la, amb una altura menor de 2 m, amb mitjans manuals i equip de oxitall, recuperació del material per a la seva posterior ubicació en altre emplaçament, i càrrega manual sobre camió o contenidor.</p> <p>Criteri de valoració econòmica: El preu inclou el desmuntatge dels accessoris i dels elements de fixació, però no inclou la demolició de la fonamentació.</p> <p>Inclou: Aixecat de l'element. Classificació i etiquetatge. Aplec dels materials a reutilitzar. Càrrega manual del material a reutilitzar sobre camió. Retirada i aplec de les restes d'obra. Neteja de les restes de l'obra. Càrrega manual de les restes d'obra sobre camió o contenidor.</p> <p>Criteri d'amidament de projecte: Longitud mesurada segons documentació gràfica de Projecte.</p> <p>Criteri de mesura d'obra: S'amidarà la longitud realment desmuntada segons especificacions de Projecte.</p>	
Total m			14,00

Pressupost parcial nº 3 Condicionament del terreny

Nº	U	Descripció					Amidament	
3.1	M³	Excavació per a obertura i eixample de caixa en terra tova, amb mitjans mecànics, i càrrega a camió. Criteri de valoració econòmica: El preu no inclou el transport dels materials excavats. Inclou: Replanteig en el terreny. Situació dels punts topogràfics. Excavació en successives rases horitzontals i extracció de terres. Càrrega a camió de les terres excavades. Criteri d'amidament de projecte: Volum mesurat sobre els perfils dels plànols topogràfics de Projecte, que defineixen el moviment de terres a realitzar en obra. Criteri de mesura d'obra: Es mesurarà el volum teòric executat segons especificacions de Projecte, sense incloure els increments per excessos d'excavació no autoritzats, ni el reblert necessari per a reconstruir la secció teòrica per defectes imputables al Contractista. Es mesurarà l'excavació una vegada realitzada i abans que sobre ella s'efectuï cap tipus de reblert. Si el Contractista tanqués l'excavació abans de conformar l'amidament, s'entendrà que s'avé al que unilateralment determini el director de l'execució de l'obra.	Uts.	Llargada	Amplada	Alçada	Parcial	Subtotal
caixa	1		9,83	2,60		25,56		
						25,56	25,56	
Total m³:							25,56	
3.2	M³	Excavació de rases en terra tova, de fins a 1,25 m de profunditat màxima, amb mitjans mecànics, i càrrega a camió. Criteri de valoració econòmica: El preu no inclou el transport dels materials excavats. Inclou: Replanteig en el terreny. Situació dels punts topogràfics. Excavació en successives rases horitzontals i extracció de terres. Càrrega a camió de les terres excavades. Criteri d'amidament de projecte: Volum mesurat sobre les seccions teòriques de l'excavació, segons documentació gràfica de Projecte. Criteri de mesura d'obra: Es mesurarà el volum teòric executat segons especificacions de Projecte, sense incloure els increments per excessos d'excavació no autoritzats, ni el reblert necessari per a reconstruir la secció teòrica per defectes imputables al Contractista. Es mesurarà l'excavació una vegada realitzada i abans que sobre ella s'efectuï cap tipus de reblert. Si el Contractista tanqués l'excavació abans de conformar l'amidament, s'entendrà que s'avé al que unilateralment determini el director de l'execució de l'obra.	Uts.	Llargada	Amplada	Alçada	Parcial	Subtotal
Rasa vorada	1		61,66	0,30	0,40	7,40		
	1		66,82	0,30	0,40	8,02		
rasa fonaments mur de contenció	1		20,00	1,00	0,50	10,00		
						25,42	25,42	
Total m³:							25,42	
3.3	M³	Desmunt en terra tova, per donar al terreny la rasant d'explanació prevista, amb mitjans mecànics, i càrrega a camió. Criteri de valoració econòmica: El preu no inclou el transport dels materials excavats. Inclou: Replanteig general i fixació dels punts i nivells de referència. Traçat dels cantells de la base del terraplenament. Desmunt en successives franges horitzontals. Arrodoniment de perfil en cantells atalussats en les arestes de peu, trencaments i coronació. Allisament de talussos. Càrrega a camió de les terres excavades. Criteri d'amidament de projecte: Volum mesurat sobre els perfils dels plànols topogràfics de Projecte, que defineixen el moviment de terres a realitzar en obra. Criteri de mesura d'obra: Es mesurarà el volum excavat sobre els perfils transversals del terreny, una vegada comprovat que aquests perfils són els correctes segons especificacions de Projecte, sense incloure els increments per excessos d'excavació no autoritzats, ni el reblert necessari per a reconstruir la secció teòrica per defectes imputables al Contractista. Es mesurarà l'excavació una vegada realitzada i abans que sobre ella s'efectuï cap tipus de reblert. Si el Contractista tanqués l'excavació abans de conformar l'amidament, s'entendrà que s'avé al que unilateralment determini el director de l'execució de l'obra.	Uts.	Llargada	Amplada	Alçada	Parcial	Subtotal
Inferior	1		35,76	0,27		9,66		
superior	1		13,71	0,22		3,02		
						12,68	12,68	
Total m³:							12,68	
3.4	M²	Compactació de fons de caixa de paviment, al 90% del Proctor Modificat, amb mitjans mecànics. Criteri de valoració econòmica: El preu no inclou la realització de l'assaig Proctor Modificat. Inclou: Situació dels punts topogràfics. Baixada de la maquinària al fons de l'excavació. Humectació de les terres. Compactació. Retirada de la maquinària del fons de l'excavació. Criteri d'amidament de projecte: Superfície mesurada segons documentació gràfica de Projecte. Criteri de mesura d'obra: Es mesurarà, en perfil compactat, la superfície realment executada segons especificacions de Projecte, sense incloure els increments per excessos d'excavació no autoritzats.						
Total m²:							182,03	

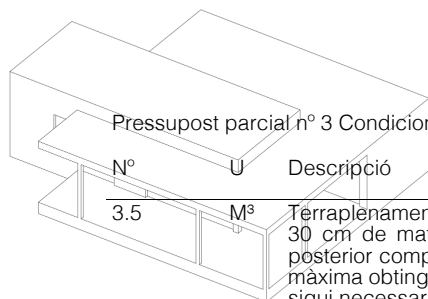

Pressupost parcial nº 3 Condicionament del terreny

Nº	U	Descripció					Amidament	
3.5	M³	<p>Terraplenament per a fonament de terraplè, mitjançant l'estesa en tongades d'espessor no superior a 30 cm de material seleccionat, que compleix els requisits exposats en l'art. 330.3.3.1 del PG-3 i posterior compactació amb mitjans mecànics fins a assolir una densitat seca no inferior al 95% de la màxima obtinguda en l'assaig Proctor Modificat, realitzat segons UNE 103501, i això quantes vegades sigui necessari, fins aconseguir la cota de subrasant.</p> <p>Criteri de valoració econòmica: El preu no inclou la realització de l'assaig Proctor Modificat.</p> <p>Inclou: Replanteig general i fixació dels punts i nivells de referència. Traçat dels cantells de la base del terraplenament. Excavació de la capa vegetal de la base i preparació de la superfície de suport. Càrrega, transport i estès per tongades d'espessor uniforme. Humectació o dessecació de cada tongada. Compactació per tongades.</p> <p>Criteri d'amidament de projecte: Volum mesurat sobre els perfils dels plànols topogràfics de Projecte, que defineixen el moviment de terres a realitzar en obra.</p> <p>Criteri de mesura d'obra: S'amidarà el volum de reblert sobre els perfils transversals del terreny realment executats, compactats i acabats segons especificacions de Projecte, sempre que els seients mitjos del fonament a causa de la seva compressibilitat siguin inferiors al dos per cent de l'altura mitja del farcit tipus terraplè. En cas contrari, podrà abonar-se l'excés de volum de reblert, sempre que aquest seient del fonament hagi estat comprovat mitjançant la instrumentació adequada, la instal·lació de la qual i el cost correrà a càrrec del Contractista. No seran d'abonament els reblerts que fossin necessaris per a restituir l'esplanació a les cotes projectades a causa de un excés d'excavació o qualsevol altre cas d'execució incorrecta imputable al Contractista, ni l'escreix no previst en aquest Projecte, estant el Contractista obligat a corregir al seu càrrec aquests defectes sense dret a percepció addicional alguna.</p>	Uts.	Perfil m3	Amplada	Alçada	Parcial	Subtotal
Rampa	1	7,10	2,60		18,46			
					18,46	18,46		
Total m³						18,46		
3.6	M³	<p>Reblert en extradós de mur de formigó, amb grava de 20 a 30 mm de diàmetre, amb mitjans mecànics.</p> <p>Inclou: Estesa del material de reblert en tongades d'espessor uniforme. Humectació o dessecació de cada tongada.</p> <p>Criteri d'amidament de projecte: Volum mesurat sobre les seccions teòriques de l'excavació, segons documentació gràfica de Projecte.</p> <p>Criteri de mesura d'obra: Es mesurarà, en perfil compactat, el volum realment executat segons especificacions de Projecte, sense incloure els increments per excessos d'excavació no autoritzats.</p>	Uts.	Llargada	Amplada	Alçada	Parcial	Subtotal
	1	25,00	0,80	0,50	10,00			
					10,00	10,00		
Total m³						10,00		
3.7	M³	<p>Transport de terres amb camió de 12 t dels productes procedents de l'excavació de qualsevol tipus de terreny dins la obra, a una distància menor de 0,5 km.</p> <p>Criteri de valoració econòmica: El preu inclou el temps d'espera en obra durant les operacions de càrrega, el viatge d'anada, la descàrrega i el viatge de tornada, però no inclou la càrrega en obra.</p> <p>Inclou: Transport de terres dins de l'obra.</p> <p>Criteri d'amidament de projecte: Volum mesurat sobre les seccions teòriques de les excavacions, incrementades cadascuna d'elles pel seu corresponent coeficient d'esponjament, d'acord amb el tipus de terreny considerat.</p> <p>Criteri de mesura d'obra: Es mesurarà, incloent l'estufament, el volum de terres realment transportat segons especificacions de Projecte.</p>	Uts.	Llargada	Amplada	Alçada	Parcial	Subtotal
procedent de la terra vegetal	1	40,00			40,00			
					40,00	40,00		
Total m³						40,00		
3.8	M³	<p>Càrrega de terres procedents d'excavacions, amb mitjans mecànics, sobre camió.</p> <p>Criteri de valoració econòmica: El preu inclou el temps d'espera en obra durant les operacions de càrrega, però no inclou el transport.</p> <p>Inclou: Càrrega de terres.</p> <p>Criteri d'amidament de projecte: Volum mesurat sobre les seccions teòriques de les excavacions, incrementades cadascuna d'elles pel seu corresponent coeficient d'esponjament, d'acord amb el tipus de terreny considerat.</p> <p>Criteri de mesura d'obra: Es mesurarà, incloent l'estufament, el volum de terres realment transportat segons especificacions de Projecte.</p>	Uts.	Llargada	Amplada	Alçada	Parcial	Subtotal
procedent de la terra vegetal	-1	40,00			-40,00			
caixa	1	9,83	2,60		25,56			
Rasa vorada	1	61,66	0,30	0,40	7,40			
	1	66,82	0,30	0,40	8,02			
rasa fonaments mur de contenció	1	19,83	1,00	0,50	9,92			

Pressupost parcial nº 3 Condicionament del terreny

Nº	U	Descripció	Amidament	
Inferior	1		35,76	0,27
superior	1		13,71	0,22
			23,58	23,58

Total m³: 23,58

- 3.9 M³ Rasa d'infiltració, de 60 cm d'altura i 40 cm d'amplada, amb un pendent màxim del 3%, amb grava filtrant sense classificar, embolicada en geotèxtil i compactació en tongades successives de 30 cm d'espessor màxim amb picó de guiat manual.
 Criteri de valoració econòmica: El preu no inclou l'excavació ni el reblert principal.
 Inclou: Col·locació del geotèxtil. Estesa del material de reblert en tongades d'espessor uniforme. Compactació.
 Criteri d'amidament de projecte: Nombre d'unitats previstes, segons documentació gràfica de Projecte.
 Criteri de mesura d'obra: Es mesurarà el nombre d'unitats realment executades segons especificacions de Projecte.

	Uts.	Llargada	Amplada	Alçada	Parcial	Subtotal
rasa fonaments mur de contenció	1	19,83	0,50	0,50	4,96	
rasa drenantges	5	0,60	0,60	0,60	1,08	
					6,04	6,04

Total m³: 6,04

- 3.10 M³ Terra vegetal fertilitzada i garbellada subministrada a granel, estesa sobre el terreny amb mitjans manuals, en un radi màxim des del lloc de descàrrega d'entre 100 i 200 m, per formar una capa de gruix uniforme de fins a 10 cm.
 Inclou: Estesa de la terra. Rasanteigs i acabats. Recollida de restes. Càrrega a camió o contenidor de les restes.
 Criteri d'amidament de projecte: Volum a estendre, segons documentació gràfica de Projecte.
 Criteri de mesura d'obra: Es mesurarà el volum realment executat segons especificacions de Projecte.

	Uts.	Llargada	Amplada	Alçada	Parcial	Subtotal
jardí	1	39,36	0,52		20,47	
					20,47	20,47

Total m³: 20,47

- 3.11 M² Gespa per sembrada de mescla de llavors de lodium, agrostis, festuca i poa.
 Inclou: Preparació del terreny i abonat de fons. Rastellat i retirada de tot el material de mida superior a 2 cm. Distribució de llavors. Tapat amb humus. Primer reg.
 Criteri d'amidament de projecte: Superfície mesurada en projecció horitzontal, segons documentació gràfica de Projecte.
 Criteri de mesura d'obra: Es mesurarà, en projecció horitzontal, la superfície realment executada segons especificacions de Projecte.

	Uts.	Llargada	Amplada	Alçada	Parcial	Subtotal
	1	39,76			39,76	
	1	35,76			35,76	
	1	13,71			13,71	
	1	11,03			11,03	
					100,26	100,26

Total m²: 100,26

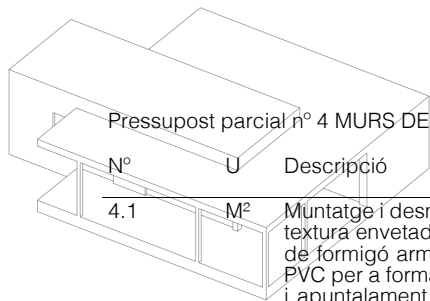

Pressupost parcial nº 4 MURS DE CONTENCIÓ

Amidament

Nº	U	Descripció	Uts.	Llargada	Amplada	Alçada	Parcial	Subtotal
4.1	M²	<p>Muntatge i desmuntatge en una cara del mur, de sistema d'encofrat a dues cares amb acabat vist amb textura envetada, realitzat amb taulons de fusta de pi, amortitzables en 4 usos, per a formació de mur de formigó armat, de fins a 3 m d'altura i superfície plana, per a contenció de terres. Inclús tubs de PVC per a formació d'escorrentius; passamurs per a pas dels tensors; elements de sustentació, fixació i apuntalament necessaris per a la seva estabilitat; i líquid desencofrant, per evitar l'adherència del formigó a l'encofrat.</p> <p>Inclou: Replanteig de l'encofrat sobre la fonamentació. Neteja de la base de recolzament del mur en la fonamentació. Col·locació de tubs per a formació d'escorrentius. Col·locació de passamurs per a pas dels tensors. Muntatge del sistema d'encofrat. Col·locació d'elements de sustentació, fixació i apuntalament. Aplomat i anivellació de l'encofrat. Humectació de l'encofrat. Desmuntatge del sistema d'encofrat. Neteja i emmagatzematge de l'encofrat.</p> <p>Criteri d'amidament de projecte: Superfície d'encofrat en contacte amb el formigó, mesurada segons documentació gràfica de Projecte.</p> <p>Criteri de mesura d'obra: Es mesurarà la superfície d'encofrat en contacte amb el formigó realment executada segons especificacions de Projecte.</p>	1	19,83	0,50		9,92	
							9,92	9,92
							Total m²	9,92
4.2	M³	<p>Mur de contenció de terres de superfície plana, sense puntera, de formigó armat, de fins 3 m d'altura, realitzat amb formigó HA-25/F/20/XC2 fabricat en central, i abocament amb cubilot, i acer UNE-EN 10080 B 500 S, amb una quantia aproximada de 22 kg/m³. Inclús tubs de PVC per drenatge, filferro de lligar i separadors.</p> <p>Criteri de valoració econòmica: El preu inclou la fonamentació del mur i l'elaboració i el muntatge de la ferralla en el lloc definitiu de la seva col·locació en obra, però no inclou l'encofrat.</p> <p>Inclou: Replanteig de la fonamentació del mur. Col·locació de les armadures amb separadors homologats. Disposició dels tubs de drenatge. Resolució de juntes de construcció. Abocament i compactació del formigó. Curat del formigó. Reparació de defectes superficials, si s'escau.</p> <p>Criteri d'amidament de projecte: Volum mesurat sobre la secció teòrica de càlcul, segons documentació gràfica de Projecte.</p> <p>Criteri de mesura d'obra: Es mesurarà el volum teòric executat segons especificacions de Projecte.</p>	Uts.	Llargada	Amplada	Alçada	Parcial	Subtotal
		mur	1	19,83	0,25	0,50	2,48	
		sabata	1	19,83	1,00	0,40	7,93	
							10,41	10,41
							Total m³	10,41
4.3	M³	<p>Formigó HA-25/F/20/XC2 fabricat en central, i abocament amb cubilot, per a formació de mur.</p> <p>Inclou: Abocament i compactació del formigó. Curat del formigó.</p> <p>Criteri d'amidament de projecte: Volum teòric, segons documentació gràfica de Projecte.</p> <p>Criteri de mesura d'obra: Es mesurarà el volum teòric executat segons especificacions de Projecte.</p>	Uts.	Llargada	Amplada	Alçada	Parcial	Subtotal
		neteja	1	42,17	1,00	0,10	4,22	
							4,22	4,22
							Total m³	4,22

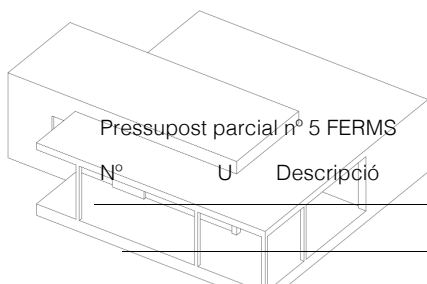

Nº	U	Descripció	Amidament
			5,28
			5,28
			Total m²: 5,28

5.5 M Peces de vorada recta de formigó, monocapa, amb secció normalitzada de vianants A1 (20x14) cm, classe climàtica B (absorció <=6%), classe resistent a l'abració H (petjada <=23 mm) i classe resistent a flexió S (R-3,5 N/mm²), de 50 cm de longitud, segons UNE-EN 1340 i UNE 127340, col·locades sobre base de formigó en massa (HM-20/P/20/X0) de gruix uniforme de 20 cm i 10 cm d'amplada a cada costat del vorera, abocament des de camió, estès i vibrat, amb acabat reglejat, segons pendents del projecte i col·locat sobre explanada amb índex CBR > 5 (California Bearing Ratio), no inclosa en aquest preu; posterior ajuntant d'amplada màxima 5 mm amb morter de ciment, industrial, M-5. Inclús topalls o contraforts de 1/3 i 2/3 de l'altura de la vorera, del costat de la calçada i al revers respectivament, amb un mínim de 10 cm, excepte en el cas de paviments flexibles.
 Inclou: Replanteig d'alineacions i nivells. Abocament i estès de formigó en llit de suport. Col·locació, rebut i anivellació de les peces, incloent-hi topalls o contraforts. Reomplert de junts amb morter de ciment.
 Criteri d'amidament de projecte: Longitud mesurada segons documentació gràfica de Projecte.
 Criteri de mesura d'obra: Es mesurarà la longitud realment executada segons especificacions de Projecte.

Uts.	Llargada	Amplada	Alçada	Parcial	Subtotal
1	61,66			61,66	
1	66,82			66,82	
				128,48	128,48
				Total m:	128,48

5.6 M Rigola formada per peces prefabricades de formigó bicapa, 7/10x25x50 cm, rejuntades amb morter de ciment, industrial, M-5, sobre base de formigó en massa HM-20/P/20/X0 de 20 cm d'espessor, abocament des de camió, estès i vibrat, amb acabat reglejat, segons pendents del projecte i col·locat sobre explanada amb índex CBR > 5 (California Bearing Ratio), no inclosa en aquest preu. Inclús neteja. Completament acabada, sense incloure l'excavació.
 Inclou: Abocat i estesa del formigó. Col·locació de les peces. Reblert de juntes amb morter. Assentat i anivellació.
 Criteri d'amidament de projecte: Longitud mesurada segons documentació gràfica de Projecte.
 Criteri de mesura d'obra: Es mesurarà la longitud realment executada segons especificacions de Projecte.

Uts.	Llargada	Amplada	Alçada	Parcial	Subtotal
1	45,59			45,59	
1	66,80			66,80	
				112,39	112,39
				Total m:	112,39

Pressupost parcial nº 6 MOBILIARI URBA I PROTECCIONS

Nº	U	Descripció					Amidament	
6.1	U	<p>Suministro e instalació de Banco de diseño KUBE de BENITO, medidas totales (largo x alto x profundo) 500x450x500 mm, fabricado con prefabricado de hormigón color gris granítico de aspecto rugoso. Se puede colocar en elementos aislados o en grupos. Apoyado sobre superficie preparada, por su propio peso.</p> <p>El compromiso con la protección del entorno, el respeto del medio ambiente, la eficiencia en el consumo de recursos energéticos o la seguridad y salud laboral de los trabajadores son requisitos que tiene que cumplir la empresa suministradora del producto y para acreditarlo, debe disponer de las certificaciones de Gestión de Calidad ISO 9001-2015, Ambiental ISO 14001:2015, Seguridad y Salud en el Trabajo ISO 45001: 2018 y gestión energética ISO 50001: 2018.</p>					4,00	
Total u						4,00		
6.2	U	<p>Suministro e instalación de Silla de diseño KUBE KURVE 500 de BENITO, medidas totales (largo x alto x profundo) 500x450x500 mm, fabricado con prefabricado de hormigón color gris granítico de aspecto rugoso y tabloncillos de madera tropical natural (tratados con recubrimiento de triple capa Lignus, protector fungicida, insecticida e hidrófugo). Se puede colocar en elementos aislados o en grupos. Apoyado sobre superficie preparada, por su propio peso.</p> <p>El compromiso con la protección del entorno, el respeto del medio ambiente, la eficiencia en el consumo de recursos energéticos o la seguridad y salud laboral de los trabajadores son requisitos que tiene que cumplir la empresa suministradora del producto y para acreditarlo, debe disponer de las certificaciones de Gestión de Calidad ISO 9001-2015, Ambiental ISO 14001:2015, Seguridad y Salud en el Trabajo ISO 45001: 2018 y gestión energética ISO 50001: 2018.</p>					2,00	
Total u						2,00		
6.3	M	<p>Passamans recte d'alumini lacat color, de 60x40 mm de secció, amb suports d'alumini fixats al parament mitjançant ancoratge mecànic per cargolat. Inclús replanteig dels suports, fixació dels suports al parament, fixació del passamans als suports i col·locació de tapes d'acabat. Elaborat en taller i muntat a obra.</p> <p>Inclou: Replanteig dels suports. Fixació dels suports al parament. Fixació del passamans als suports. Col·locació de les tapes d'acabat.</p> <p>Criteri d'amidament de projecte: Longitud mesurada a eixos, segons documentació gràfica de Projecte. Criteri de mesura d'obra: Es mesurarà a eixos, la longitud realment executada segons especificacions de Projecte.</p>	Uts.	Llargada	Amplada	Alçada	Parcial	Subtotal
			1	45,10			45,10	
			2	64,82			129,64	
						174,74	174,74	
Total m						174,74		
6.4	Kg	<p>Acer UNE-EN 10025 S275JR, en elements estructurals formats per peces simples de perfils laminats en calent de les sèries L, LD, T, rodó, quadrat, rectangular o platina, acabat galvanitzat en calent, col·locats amb unions cargolades en obra, a una altura de fins a 3 m.</p> <p>Criteri de valoració econòmica: El preu inclou els cargols, els talls, les escapçadures, les peces especials, els casquets i els elements auxiliars de muntatge.</p> <p>Inclou: Neteja i preparació del plànol de suport. Replanteig i marcat dels eixos. Col·locació i fixació provisional de l'element estructural. Aplomat i anivellació. Execució de les unions cargolades.</p> <p>Criteri d'amidament de projecte: Pes nominal mesurat segons documentació gràfica de Projecte. Criteri de mesura d'obra: Es determinarà, a partir del pes obtingut en bàscula oficial de les unitats arribades a obra, el pes de les unitats realment executades segons especificacions de Projecte.</p>	Uts.	Llargada	Amplada	Alçada	Parcial	Subtotal
Muntant barana, perfil rectangular de60x40x3 galvanitzat en calent després de soldar la placa base			80	0,80		4,42	282,88	
						282,88	282,88	
Total kg						282,88		
6.5	U	<p>Placa d'ancoratge d'acer UNE-EN 10025 S275JR en perfil pla, amb trepant central, de 100x100 mm i gruix 8 mm, i muntatge sobre 4 pernys d'acer corrugat UNE-EN 10080 B 500 S de 12 mm de diàmetre i 20 cm de longitud total, embotits al formigó fresc, i cargolats amb volanderes, rosca i contrafemella una vegada endurit el formigó del fonament. Inclús morter d'autoanivellació expansiu per a reblir de l'espai resultant entre el formigó endurit i la placa i protecció anticorrosiva aplicada a les rosques i extrems dels pernys.</p> <p>Criteri de valoració econòmica: El preu inclou els talls, les escapçadures, les platines, les peces especials i els elements auxiliars de muntatge.</p> <p>Inclou: Neteja i preparació de la superfície de recolzament. Replanteig i marcat dels eixos. Col·locació i fixació provisional de la placa. Aplomat i anivellació. Replè amb morter. Aplicació de la protecció anticorrosiva.</p> <p>Criteri d'amidament de projecte: Nombre d'unitats previstes, segons documentació gràfica de Projecte. Criteri de mesura d'obra: Es mesurarà el nombre d'unitats realment executades segons especificacions de Projecte.</p>	Uts.	Llargada	Amplada	Alçada	Parcial	Subtotal
Base muntats barana galvanitzada en calent i pintada després de soldada al muntant			80				80,00	
						80,00	80,00	

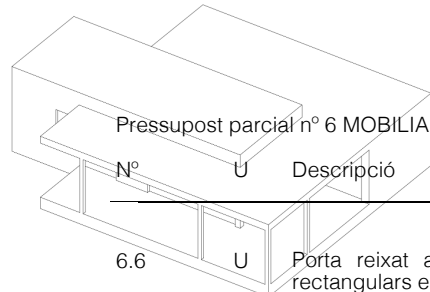

Pressupost parcial nº 6 MOBILIARI URBA I PROTECCIONS

Nº	U	Descripció	Amidament
----	---	------------	-----------

Total U: 80,00

6.6 U Porta reixat amb fusteria artística d'acer, d'una fulla batent, dimensions 220x200 cm, perfils rectangulars en cercle i barrots de rodó massís llis de 16 mm amb magolles de ferro fos, sòcol inferior realitzat amb xapa grecada de 1,2 mm d'espessor a dues cares, per a accés de vianants. Obertura manual. Inclús frontisses o ancoratges metàl·lics laterals dels bastidors assegurats amb formigó HM-25/B/20/X0, armadura portant de la cancel·la i rebuts a obra, elements d'ancoratge, ferramentes de seguretat i tancament, acabat amb emprimació antioxidant i accessoris.
 Inclou: Instal·lació de la porta reixa. Muntatge del sistema d'obertura. Muntatge del sistema d'accionament. Repàs i greixatge de mecanismes.
 Criteri d'amidament de projecte: Nombre d'unitats previstes, segons documentació gràfica de Projecte.
 Criteri de mesura d'obra: Es mesurarà el nombre d'unitats realment executades segons especificacions de Projecte.

Total U: 1,00

6.7 U Modificació traçat tanca metàl·lica parc. Fixació al suport amb ancoratge mecànic amb tac d'expansió de poliamida i cargol d'acer zincat, de cap aixamfranat, de 10 mm de diàmetre i 160 mm de longitud. Inclou: Desmuntatge. Replanteig. Preparació dels punts d'ancoratge. Presentació dels mòduls. Aplomat i anivellament dels mòduls. Fixació dels mòduls mitjançant l'ancoratge dels elements.
 Criteri d'amidament de projecte: Nombre d'unitats previstes, segons documentació gràfica de Projecte.
 Criteri de mesura d'obra: Es mesurarà el nombre d'unitats realment executades segons especificacions de Projecte.

	Uts.	Llargada	Amplada	Alçada	Parcial	Subtotal
Tanca existent en 14 m lineals, treure i col·locar dues modificacions	2				2,00	
					2,00	2,00
					Total U:	2,00

Pressupost parcial nº 7 INSTAL·LACIONS

Nº	U	Descripció					Amidament	
7.1	U	<p>Interruptor automàtic magnetotèrmic, de 2 mòduls, bipolar (2P), intensitat nominal 6 A, poder de tall 6 kA, corba C, de 36x80x77,8 mm, grau de protecció IP20, muntatge sobre carril DIN (35 mm) i fixació a carril mitjançant grapes. Totalment muntat, connexionat i provat.</p> <p>Inclou: Muntatge i connexionat de l'element.</p> <p>Criteri d'amidament de projecte: Nombre d'unitats previstes, segons documentació gràfica de Projecte.</p> <p>Criteri de mesura d'obra: Es mesurarà el nombre d'unitats realment executades segons especificacions de Projecte.</p>					Total U	1,00
7.2	U	<p>Interruptor diferencial instantani, de 2 mòduls, bipolar (2P), intensitat nominal 25 A, sensibilitat 10 mA, poder de tall 6 kA, classe AC, de 36x80x77,8 mm, grau de protecció IP20, muntatge sobre carril DIN (35 mm) i fixació a carril mitjançant grapes. Totalment muntat, connexionat i provat.</p> <p>Inclou: Muntatge i connexionat de l'element.</p> <p>Criteri d'amidament de projecte: Nombre d'unitats previstes, segons documentació gràfica de Projecte.</p> <p>Criteri de mesura d'obra: Es mesurarà el nombre d'unitats realment executades segons especificacions de Projecte.</p>					Total U	1,00
7.3	U	<p>Interruptor horari programable, modular. Totalment muntat, connexionat i provat.</p> <p>Inclou: Muntatge i connexionat de l'element.</p> <p>Criteri d'amidament de projecte: Nombre d'unitats previstes, segons documentació gràfica de Projecte.</p> <p>Criteri de mesura d'obra: Es mesurarà el nombre d'unitats realment executades segons especificacions de Projecte.</p>					Total U	1,00
7.4	M	<p>Conductor nu de terra d'enllumenat públic format per cable rígid nu de cobre trenat, de 35 mm² de secció. Fins i tot unions realitzades amb soldadura aluminotèrmica, grapes i borns d'unió. Totalment muntat, connexionat i provat.</p> <p>Inclou: Replanteig del recorregut. Estesa del conductor nu de terra. Connexionat del conductor nu de terra mitjançant borns d'unió.</p> <p>Criteri d'amidament de projecte: Longitud mesurada segons documentació gràfica de Projecte.</p> <p>Criteri de mesura d'obra: Es mesurarà la longitud realment executada segons especificacions de Projecte.</p>					Total m	78,00
7.5	M	<p>Línia general d'alimentació soterrada, que enllaça la caixa general de protecció amb la centralització de comptadors, formada per cables unipolars amb conductors de coure, RZ1-K (AS) Cca-s1b,d1,a1 5G10 mm², sent la seva tensió assignada de 0,6/1 KV, sota tub protector de polietilè de doble paret, de 75 mm de diàmetre, resistència a compressió major de 250 N, subministrat en rotlle, col·locat sobre llit de sorra de 10 cm d'espessor, degudament compactada i anivellada amb picó vibrant de guiat manual, reblert lateral compactant fins als ronyons i posterior reblert amb la mateixa sorra fins a 10 cm per sobre de la generatriu superior de la canonada, sense incloure l'excavació ni el posterior reblert principal de les rases. Inclús fil guia. Totalment muntada, connexionada i provada.</p> <p>Inclou: Replanteig i traçat de la rasa. Execució del llit de sorra per a seient del tub. Col·locació del tub en la rasa. Estesa de cables. Connexionat. Execució del reblert envoltant.</p> <p>Criteri d'amidament de projecte: Longitud mesurada segons documentació gràfica de Projecte.</p> <p>Criteri de mesura d'obra: Es mesurarà la longitud realment executada segons especificacions de Projecte.</p>	Uts.	Llargada	Amplada	Alçada	Parcial	Subtotal
Línia alimentació desde quadre existent		1	50,00			50,00		
						50,00	50,00	
						Total m	50,00	
7.6	U	<p>Pericó de connexió elèctrica, prefabricat de formigó, sense fons, registrable, de 30x30x30 cm de mesures interiors, amb parets rebaixades per a l'entrada de tubs, capaç de suportar una càrrega de 400 kN, amb marc d'acer galvanitzat i tapa de formigó armat alleugerit, de 39,5x38,5 cm, per a pericó de connexió elèctrica, capaç de suportar una càrrega de 125 kN; prèvia excavació amb mitjans manuals i posterior reomplert de l'extradós amb material granular.</p> <p>Inclou: Replanteig. Excavació amb mitjans manuals. Eliminació de les terres soltes del fons de l'excavació. Col·locació de l'arqueta prefabricada. Execució de forats per a connexionat de tubs. Connexionat dels tubs al pericó. Col·locació de la tapa i els accessoris. Reblert de l'extradós.</p> <p>Criteri d'amidament de projecte: Nombre d'unitats previstes, segons documentació gràfica de Projecte.</p> <p>Criteri de mesura d'obra: Es mesurarà el nombre d'unitats realment executades segons especificacions de Projecte.</p>					Total U	7,00
7.7	U	<p>Presa de terra d'enllumenat públic, composta per elèctrode de 2 m de longitud clavat al terreny, connectat a pont per a comprovació, dins d'una arqueta de registre de polipropilè de 30x30 cm. Fins i tot replanteig, excavació per l'arqueta de registre, clavat de l'elèctrode al terreny, col·locació de l'arqueta de registre, connexió de l'elèctrode amb la línia d'enllaç mitjançant grapa abraçadora, reblert amb terres de la pròpia excavació i additius per a disminuir la resistivitat del terreny i connectat a la xarxa de terra mitjançant pont de comprovació. Totalment muntada, connexionada i provada.</p> <p>Inclou: Replanteig. Excavació. Clavat de l'elèctrode. Col·locació de l'arqueta de registre. Connexió de l'elèctrode amb la línia d'enllaç. Reblert de la zona excavada. Connexió a la xarxa de terra. Realització de proves de servei.</p> <p>Criteri d'amidament de projecte: Nombre d'unitats previstes, segons documentació gràfica de Projecte.</p> <p>Criteri de mesura d'obra: Es mesurarà el nombre d'unitats realment executades segons especificacions de Projecte.</p>					Total U	2,00

Pressupost parcial nº 7 INSTAL·LACIONS

Nº	U	Descripció					Amidament	
7.8	M	<p>Canalització subterrània de protecció del cablejat d'enllumenat públic, formada per tub protector de polietilè de doble paret, de 63 mm de diàmetre, resistència a compressió major de 250 N, subministrat en rotllo. Inclús fil guia. Totalment muntada, connexionada i provada.</p> <p>Inclou: Replanteig. Col·locació del tub.</p> <p>Criteri d'amidament de projecte: Longitud mesurada segons documentació gràfica de Projecte.</p> <p>Criteri de mesura d'obra: Es mesurarà la longitud realment executada segons especificacions de Projecte.</p>					Total m:	78,00
7.9	M	<p>Cablejat per a xarxa subterrània d'enllumenat públic, format per 4 cables unipolars RZ1-K (AS) reacció al foc classe Cca-s1b,d1,a1, amb conductors de coure de 6 mm² de secció, sent la seva tensió assignada de 0,6/1 kV. Totalment muntat, connexionat i provat.</p> <p>Inclou: Replanteig. Estesa del cablejat. Connexionat de cables.</p> <p>Criteri d'amidament de projecte: Longitud mesurada segons documentació gràfica de Projecte.</p> <p>Criteri de mesura d'obra: Es mesurarà la longitud realment executada segons especificacions de Projecte.</p>	Uts.	Llargada	Amplada	Alçada	Parcial	Subtotal
			3	78,00			234,00	
							234,00	234,00
							Total m:	234,00
7.10	M ²	<p>Repercussió per m² de superfície rehabilitada d'obra, de la reposició de l'instal·lació de reg formada per: connexió de servei, tub d'alimentació, qualsevol altre element component de l'instal·lació, accessoris i peces especials existent, en la instal·lació de reg, amb un grau de complexitat baix.</p> <p>Criteri de valoració econòmica: El preu inclou la reposició d'elements i accessoris afectats per la intervenció.</p> <p>Inclou: Treballs de reposició. Muntatge, connexionat i comprovació del seu correcte funcionament.</p> <p>Criteri d'amidament de projecte: Superfície construïda, mesurada segons documentació gràfica de Projecte.</p> <p>Criteri de mesura d'obra: Es mesurarà la superfície realment executada segons especificacions de Projecte.</p>					Total m ²:	124,00
7.11	M	<p>Subministrament e instal·lació de passamà d'alumini lacat, amb led incorporat de la casa ALDRAVA, model VEGA o similar, Vega 2070mm Power LED pitch 100mm 24W 24 Vdc 3000K Transparent sreen 75° IP66 anodised aluminium BUS on Board, amb totes les peces especials de muntatge i elements pel seu correcte funcionament. Per fixar sobre els muntats metàl·lics. Amb instal·lació oculta dins dels muntants. Tot cohesionat i amb les proves de funcionament.</p>	Uts.	Llargada	Amplada	Alçada	Parcial	Subtotal
			1	46,00			46,00	
							46,00	46,00
							Total M:	46,00

Pressupost parcial nº 8 GESTIO DE RESIDUS

Nº	U	Descripció	Amidament					
			Uts.	Llargada	Amplada	Alçada	Parcial	Subtotal
8.1	M³	<p>Transport de terres amb camió dels productes procedents de l'excavació de qualsevol tipus de terreny a abocador específic, instal·lació de tractament de residus de construcció i demolició externa a l'obra o centre de valorització o eliminació de residus, situat a una distància màxima de 10 km.</p> <p>Criteri de valoració econòmica: El preu inclou el temps d'espera en obra durant les operacions de càrrega, el viatge d'anada, la descàrrega i el viatge de tornada, però no inclou la càrrega en obra.</p> <p>Inclou: Transport de terres a l'abocador específic, instal·lació de tractament de residus de construcció i demolició externa a l'obra o centre de valorització o eliminació de residus, amb protecció de les mateixes mitjançant la seva cobertura amb teles.</p> <p>Criteri d'amidament de projecte: Volum mesurat sobre les seccions teòriques de les excavacions, incrementades cadascuna d'elles pel seu corresponent coeficient d'esponjament, d'acord amb el tipus de terreny considerat.</p> <p>Criteri de mesura d'obra: Es mesurarà, incloent l'estufament, el volum de terres realment transportat segons especificacions de Projecte.</p>	1	62,00	1,20		74,40	
							74,40	74,40
							Total m³	74,40
8.2	M³	<p>Cànon d'abocament per lliurament de terres procedents de l'excavació, en abocador específic, instal·lació de tractament de residus de construcció i demolició externa a l'obra o centre de valorització o eliminació de residus.</p> <p>Criteri de valoració econòmica: El preu no inclou el transport.</p> <p>Criteri d'amidament de projecte: Volum mesurat sobre les seccions teòriques de les excavacions, incrementades cadascuna d'elles pel seu corresponent coeficient d'esponjament, d'acord amb el tipus de terreny considerat.</p> <p>Criteri de mesura d'obra: Es mesurarà, incloent l'estufament, el volum de terres realment entregat segons especificacions de Projecte.</p>						
							Total m³	74,40
8.3	M³	<p>Transport amb camió de residus inerts de maons, teules i materials ceràmics, produïts en obres de construcció i/o demolició, a abocador específic, instal·lació de tractament de residus de construcció i demolició externa a l'obra o centre de valorització o eliminació de residus, situat a 10 km de distància.</p> <p>Criteri de valoració econòmica: El preu inclou el temps d'espera en obra durant les operacions de càrrega, el viatge d'anada, la descàrrega i el viatge de tornada, però no inclou la càrrega en obra.</p> <p>Criteri d'amidament de projecte: Volum teòric, estimat a partir del pes i la densitat aparent dels diferents materials que componen els residus, segons documentació gràfica de Projecte.</p> <p>Criteri de mesura d'obra: Es mesurarà, incloent l'estufament, el volum de residus realment transportat segons especificacions de Projecte.</p>						
							Total m³	32,00
8.4	M³	<p>Cànon d'abocament per lliurament de residus inerts de maons, teules i materials ceràmics, produïts a obres de construcció i/o demolició, en abocador específic, instal·lació de tractament de residus de construcció i demolició externa a l'obra o centre de valorització o eliminació de residus.</p> <p>Criteri de valoració econòmica: El preu no inclou el transport.</p> <p>Criteri d'amidament de projecte: Volum teòric, estimat a partir del pes i la densitat aparent dels diferents materials que componen els residus, segons documentació gràfica de Projecte.</p> <p>Criteri de mesura d'obra: Es mesurarà, incloent l'estufament, el volum de residus realment entregat segons especificacions de Projecte.</p>						
							Total m³	32,00

Pressupost parcial nº 9 CONTROL DE QUALITAT

Nº	U	Descripció	Amidament
9.1	U	Assaigs a realitzar en laboratori acreditat en l'àrea tècnica corresponent, sobre una mostra de paviment continu, presa en obra, per a la determinació de les següents característiques: resistència al lliscament en condicions seques segons UNE-EN 16165. Fins i tot desplaçament a obra, presa de mostra i informe de resultats. Inclou: Desplaçament a obra. Presa de mostres. Realització dels assajos. Redacció d'informe dels resultats dels assajos realitzats. Criteri d'amidament de projecte: Assaig a realitzar, segons documentació del Pla de control de qualitat.	
Total U			1,00
9.2	U	Assaig a realitzar en laboratori acreditat en l'àrea tècnica corresponent, sobre una mostra de formigó fresc, agafada en obra segons UNE-EN 12350-1, per a la determinació de les següents característiques: consistència del formigó fresc mitjançant el mètode d'assentament del con d'Abrams segons UNE-EN 12350-2 i resistència característica a compressió del formigó endurit mitjançant control estadístic amb fabricació i tractament de sis provetes cilíndriques de 15x30 cm del mateix lot segons UNE-EN 12390-2, recapçat i ruptura a compressió de les mateixes segons UNE-EN 12390-3. Fins i tot desplaçament a obra, presa de mostra i informe de resultats. Inclou: Desplaçament a obra. Presa de mostres. Realització dels assajos. Redacció d'informe dels resultats dels assajos realitzats. Criteri d'amidament de projecte: Assaig a realitzar, segons documentació del Pla de control de qualitat.	
Total U			2,00
9.3	U	Assaig a realitzar en laboratori acreditat en l'àrea tècnica corresponent, sobre una mostra de dos barres corrugades d'acer d'un mateix lot, agafada en obra, per la determinació de les següents característiques: secció mitja equivalent segons UNE-EN ISO 15630-1, característiques geomètriques del corrugat segons UNE-EN 10080, doblat/desdoblament segons UNE-EN ISO 15630-1. Fins i tot desplaçament a obra, presa de mostra i informe de resultats. Inclou: Desplaçament a obra. Presa de mostres. Realització dels assajos. Redacció d'informe dels resultats dels assajos realitzats. Criteri d'amidament de projecte: Assaig a realitzar, segons documentació del Pla de control de qualitat.	
Total U			1,00
9.4	U	Assaig a realitzar en laboratori acreditat en l'àrea tècnica corresponent, sobre una sèrie de provetes prismàtiques de morter de ciment, preses en obra segons UNE-EN 1015-2, per a la determinació de les següents característiques: resistència a flexió i compressió segons UNE-EN 1015-11, succió d'aigua segons UNE-EN 1015-18, absorció d'aigua segons UNE 67027, eflorescències segons UNE 67029. Fins i tot desplaçament a obra i informe de resultats. Inclou: Desplaçament a obra. Presa de mostres. Fabricació i guarit de provetes i realització d'assajos. Redacció d'informe dels resultats dels assajos realitzats. Criteri d'amidament de projecte: Assaig a realitzar, segons documentació del Pla de control de qualitat.	
Total U			1,00

Pressupost parcial nº 10 SEGURETAT I SALUT

Nº	U	Descripció	Amidament
10.1	U	<p>Conjunt d'equips de protecció individual, necessaris per al compliment de la normativa vigent en matèria de Seguretat i Salut en el Treball.</p> <p>Criteri d'amidament de projecte: Nombre d'unitats previstes, segons Estudi o Estudi Bàsic de Seguretat i Salut.</p> <p>Criteri de mesura d'obra: Es mesurarà el nombre d'unitats realment subministrades segons especificacions d'Estudi o Estudi Bàsic de Seguretat i Salut.</p>	
Total U			1,00
10.2	U	<p>Conjunt d'elements d'abalisament i senyalització provisional d'obres, necessaris per al compliment de la normativa vigent en matèria de Seguretat i Salut en el Treball. Inclús manteniment en condicions segures durant tot el període de temps que es requereixi, reparació o reposició, canvi de posició i transport fins al lloc d'emmagatzematge o retirada a contenidor.</p> <p>Criteri d'amidament de projecte: Nombre d'unitats previstes, segons Estudi o Estudi Bàsic de Seguretat i Salut.</p> <p>Criteri de mesura d'obra: Es mesurarà el nombre d'unitats realment col·locades segons especificacions d'Estudi o Estudi Bàsic de Seguretat i Salut.</p>	
Total U			3,00
10.3	U	<p>Conjunt d'instal·lacions provisionals d'higiene i benestar, necessàries per al compliment de la normativa vigent en matèria de Seguretat i Salut en el Treball.</p> <p>Criteri de valoració econòmica: El preu inclou el lloguer, construcció o adaptació de locals per a aquesta fi, el manteniment en condicions segures durant tot el període de temps que es requereixi i la demolició o retirada final.</p> <p>Criteri d'amidament de projecte: Nombre d'unitats previstes, segons Estudi o Estudi Bàsic de Seguretat i Salut.</p> <p>Criteri de mesura d'obra: Amortització en forma de lloguer mensual, segons condicions definides en el contracte subscrit amb l'empresa suministradora.</p>	
Total U			1,00
10.4	U	<p>Conjunt de sistemes de protecció col·lectiva, necessaris per al compliment de la normativa vigent en matèria de Seguretat i Salut en el Treball. Inclús manteniment en condicions segures durant tot el període de temps que es requereixi, reparació o reposició i transport fins al lloc d'emmagatzematge o retirada a contenidor.</p> <p>Criteri d'amidament de projecte: Nombre d'unitats previstes, segons Estudi o Estudi Bàsic de Seguretat i Salut.</p> <p>Criteri de mesura d'obra: Es mesurarà el nombre d'unitats realment col·locades segons especificacions d'Estudi o Estudi Bàsic de Seguretat i Salut.</p>	
Total U			1,00

Enginyer d'edificació
Francesc Gálvez Pedret

QUADRE DE PREUS N° 1

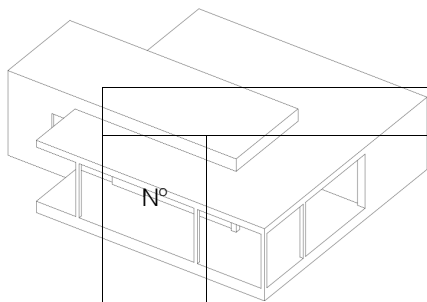

Quadre de preus nº 1

Nº	Designació	Import	
		En xifra (Euros)	En lletra (Euros)
1	<p>U Jornada de supervisió arqueològica dels treballs d'excavació a càrrec d'ajudant arqueòleg, de 8 hores diàries, amb presa de dades per a la memòria final dels treballs. Inclús recolzament per a la distinció de les diferents unitats estratigràfiques durant el procés d'excavació, per a l'etiquetatge dels materials arqueològics, així com el seu correcte apilament i emmagatzematge, i per satisfer les necessitats materials i d'infraestructura que precisin els treballs d'excavació. Inclou: Desplaçament a obra. Inspecció visual i toma de dades. Redacció de l'informe tècnic.</p> <p>Criteri d'amidament de projecte: Nombre d'unitats previstes, segons documentació gràfica de Projecte.</p> <p>Criteri de mesura d'obra: Es mesurarà el nombre d'unitats realment executades segons especificacions de Projecte.</p>	361,54	TRES-CENTS SEIXANTA-U EUROS AMB CINQUANTA-QUATRE CÈNTIMS
2	<p>m³ Desmunt en terra tova, per donar al terreny la rasant d'explanació prevista, amb mitjans mecànics, i càrrega a camió.</p> <p>Criteri de valoració econòmica: El preu no inclou el transport dels materials excavats.</p> <p>Inclou: Replanteig general i fixació dels punts i nivells de referència. Traçat dels cantells de la base del terraplenament. Desmunt en successives franges horitzontals. Arrodoniment de perfil en cantells atalussats en les arestes de peu, trencaments i coronació. Allisament de talussos. Càrrega a camió de les terres excavades.</p> <p>Criteri d'amidament de projecte: Volum mesurat sobre els perfils dels plànols topogràfics de Projecte, que defineixen el moviment de terres a realitzar en obra.</p> <p>Criteri de mesura d'obra: Es mesurarà el volum excavat sobre els perfils transversals del terreny, una vegada comprovat que aquests perfils són els correctes segons especificacions de Projecte, sense incloure els increments per excessos d'excavació no autoritzats, ni el reblert necessari per a reconstruir la secció teòrica per defectes imputables al Contractista. Es mesurarà l'excavació una vegada realitzada i abans que sobre ella s'efectuï cap tipus de reblert. Si el Contractista tanqués l'excavació abans de conformat l'amidament, s'entendrà que s'avé al que unilateralment determini el director de l'execució de l'obra.</p>	2,68	DOS EUROS AMB SEIXANTA-VUIT CÈNTIMS

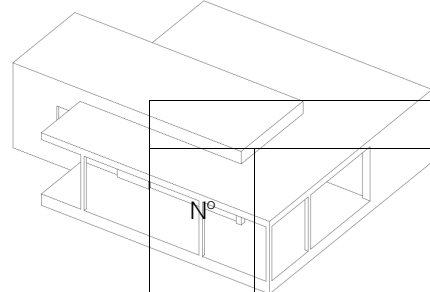

Quadre de preus nº 1

Nº	Designació	Import	
		En xifra (Euros)	En lletra (Euros)
3	<p>m³ Terraplenament per a fonament de terraplè, mitjançant l'estesa en tongades d'espessor no superior a 30 cm de material seleccionat, que compleix els requisits exposats en l'art. 330.3.3.1 del PG-3 i posterior compactació amb mitjans mecànics fins a assolir una densitat seca no inferior al 95% de la màxima obtinguda en l'assaig Proctor Modificat, realitzat segons UNE 103501, i això quantes vegades sigui necessari, fins aconseguir la cota de subrasant.</p> <p>Criteri de valoració econòmica: El preu no inclou la realització de l'assaig Proctor Modificat.</p> <p>Inclou: Replanteig general i fixació dels punts i nivells de referència. Traçat dels cantells de la base del terraplenament. Excavació de la capa vegetal de la base i preparació de la superfície de suport. Càrrega, transport i estès per tongades d'espessor uniforme. Humectació o dessecació de cada tongada. Compactació per tongades.</p> <p>Criteri d'amidament de projecte: Volum mesurat sobre els perfils dels plànols topogràfics de Projecte, que defineixen el moviment de terres a realitzar en obra.</p> <p>Criteri de mesura d'obra: S'amidarà el volum de reblert sobre els perfils transversals del terreny realment executats, compactats i acabats segons especificacions de Projecte, sempre que els seients mitjos del fonament a causa de la seva compressibilitat siguin inferiors al dos per cent de l'altura mitja del farcit tipus terraplè. En cas contrari, podrà abonar-se l'excés de volum de reblert, sempre que aquest seient del fonament hagi estat comprovat mitjançant la instrumentació adequada, la instal·lació de la qual i el cost correrà a càrrec del Contractista. No seran d'abonament els reblerts que fossin necessaris per a restituir l'esplanació a les cotes projectades a causa de un excés d'excavació o qualsevol altre cas d'execució incorrecta imputable al Contractista, ni l'escreix no previst en aquest Projecte, estant el Contractista obligat a corregir al seu càrrec aquests defectes sense dret a percepció addicional alguna.</p>	32,17	TRENTA-DOS EUROS AMB DISSET CÈNTIMS
4	<p>m³ Excavació per a obertura i eixample de caixa en terra tova, amb mitjans mecànics, i càrrega a camió.</p> <p>Criteri de valoració econòmica: El preu no inclou el transport dels materials excavats.</p> <p>Inclou: Replanteig en el terreny. Situació dels punts topogràfics. Excavació en successives rases horitzontals i extracció de terres. Càrrega a camió de les terres excavades.</p> <p>Criteri d'amidament de projecte: Volum mesurat sobre els perfils dels plànols topogràfics de Projecte, que defineixen el moviment de terres a realitzar en obra.</p> <p>Criteri de mesura d'obra: Es mesurarà el volum teòric executat segons especificacions de Projecte, sense incloure els increments per excessos d'excavació no autoritzats, ni el reblert necessari per a reconstruir la secció teòrica per defectes imputables al Contractista. Es mesurarà l'excavació una vegada realitzada i abans que sobre ella s'efectuï cap tipus de reblert. Si el Contractista tanqués l'excavació abans de conformat l'amidament, s'entendrà que s'avé al que unilateralment determini el director de l'execució de l'obra.</p>	7,88	SET EUROS AMB VUITANTA-VUIT CÈNTIMS

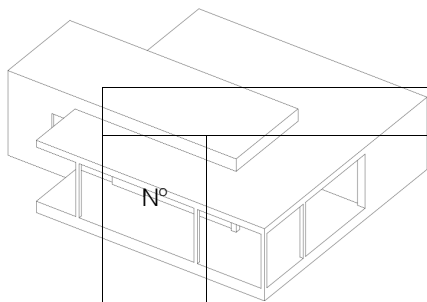

Quadre de preus nº 1

Nº	Designació	Import	
		En xifra (Euros)	En lletra (Euros)
5	<p>m³ Excavació de rases en terra tova, de fins a 1,25 m de profunditat màxima, amb mitjans mecànics, i càrrega a camió.</p> <p>Criteri de valoració econòmica: El preu no inclou el transport dels materials excavats.</p> <p>Inclou: Replanteig en el terreny. Situació dels punts topogràfics. Excavació en successives rases horitzontals i extracció de terres. Càrrega a camió de les terres excavades.</p> <p>Criteri d'amidament de projecte: Volum mesurat sobre les seccions teòriques de l'excavació, segons documentació gràfica de Projecte.</p> <p>Criteri de mesura d'obra: Es mesurarà el volum teòric executat segons especificacions de Projecte, sense incloure els increments per excessos d'excavació no autoritzats, ni el reblert necessari per a reconstruir la secció teòrica per defectes imputables al Contractista. Es mesurarà l'excavació una vegada realitzada i abans que sobre ella s'efectuï cap tipus de reblert. Si el Contractista tanqués l'excavació abans de conformat l'amidament, s'entendrà que s'avé al que unilateralment determini el director de l'execució de l'obra.</p>	14,60	CATORZE EUROS AMB SEIXANTA CÈNTIMS
6	<p>m³ Reblert en extradós de mur de formigó, amb grava de 20 a 30 mm de diàmetre, amb mitjans mecànics.</p> <p>Inclou: Estesa del material de reblert en tongades d'espessor uniforme. Humectació o dessecació de cada tongada.</p> <p>Criteri d'amidament de projecte: Volum mesurat sobre les seccions teòriques de l'excavació, segons documentació gràfica de Projecte.</p> <p>Criteri de mesura d'obra: Es mesurarà, en perfil compactat, el volum realment executat segons especificacions de Projecte, sense incloure els increments per excessos d'excavació no autoritzats.</p>	26,73	VINT-I-SIS EUROS AMB SETANTA-TRES CÈNTIMS
7	<p>m² Compactació de fons de caixa de paviment, al 90% del Proctor Modificat, amb mitjans mecànics.</p> <p>Criteri de valoració econòmica: El preu no inclou la realització de l'assaig Proctor Modificat.</p> <p>Inclou: Situació dels punts topogràfics. Baixada de la maquinària al fons de l'excavació. Humectació de les terres. Compactació. Retirada de la maquinària del fons de l'excavació.</p> <p>Criteri d'amidament de projecte: Superfície mesurada segons documentació gràfica de Projecte.</p> <p>Criteri de mesura d'obra: Es mesurarà, en perfil compactat, la superfície realment executada segons especificacions de Projecte, sense incloure els increments per excessos d'excavació no autoritzats.</p>	6,96	SIS EUROS AMB NORANTA-SIS CÈNTIMS
8	<p>m³ Transport de terres amb camió de 12 t dels productes procedents de l'excavació de qualsevol tipus de terreny dins la obra, a una distància menor de 0,5 km.</p> <p>Criteri de valoració econòmica: El preu inclou el temps d'espera en obra durant les operacions de càrrega, el viatge d'anada, la descàrrega i el viatge de tornada, però no inclou la càrrega en obra.</p> <p>Inclou: Transport de terres dins de l'obra.</p> <p>Criteri d'amidament de projecte: Volum mesurat sobre les seccions teòriques de les excavacions, incrementades cadascuna d'elles pel seu corresponent coeficient d'esponjament, d'acord amb el tipus de terreny considerat.</p> <p>Criteri de mesura d'obra: Es mesurarà, incloent l'estufament, el volum de terres realment transportat segons especificacions de Projecte.</p>	0,97	NORANTA-SET CÈNTIMS

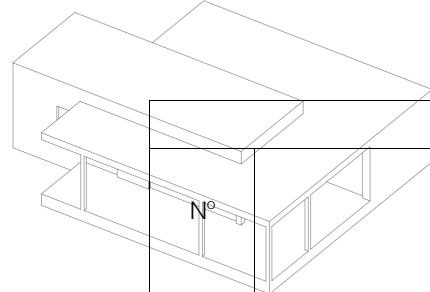

Quadre de preus nº 1

Nº	Designació	Import	
		En xifra (Euros)	En lletra (Euros)
9	<p>m³ Càrrega de terres procedents d'excavacions, amb mitjans mecànics, sobre camió. Criteri de valoració econòmica: El preu inclou el temps d'espera en obra durant les operacions de càrrega, però no inclou el transport. Inclou: Càrrega de terres. Criteri d'amidament de projecte: Volum mesurat sobre les seccions teòriques de les excavacions, incrementades cadascuna d'elles pel seu corresponent coeficient d'esponjament, d'acord amb el tipus de terreny considerat. Criteri de mesura d'obra: Es mesurarà, incloent l'estufament, el volum de terres realment transportat segons especificacions de Projecte.</p>	1,94	U EURO AMB NORANTA-QUATRE CÈNTIMS
10	<p>m³ Rasa d'infiltració, de 60 cm d'altura i 40 cm d'amplada, amb un pendent màxim del 3%, amb grava filtrant sense classificar, embolicada en geotèxtil i compactació en tongades successives de 30 cm d'espessor màxim amb picó de guiat manual. Criteri de valoració econòmica: El preu no inclou l'excavació ni el reblert principal. Inclou: Col·locació del geotèxtil. Estesa del material de reblert en tongades d'espessor uniforme. Compactació. Criteri d'amidament de projecte: Nombre d'unitats previstes, segons documentació gràfica de Projecte. Criteri de mesura d'obra: Es mesurarà el nombre d'unitats realment executades segons especificacions de Projecte.</p>	19,58	DINOU EUROS AMB CINQUANTA-VUIT CÈNTIMS
11	<p>m³ Mur de contenció de terres de superfície plana, sense puntera, de formigó armat, de fins 3 m d'altura, realitzat amb formigó HA-25/F/20/XC2 fabricat en central, i abocament amb cubilot, i acer UNE-EN 10080 B 500 S, amb una quantia aproximada de 22 kg/m³. Inclús tubs de PVC per drenatge, filferro de lligar i separadors. Criteri de valoració econòmica: El preu inclou la fonamentació del mur i l'elaboració i el muntatge de la ferralla en el lloc definitiu de la seva col·locació en obra, però no inclou l'encofrat. Inclou: Replanteig de la fonamentació del mur. Col·locació de les armadures amb separadors homologats. Disposició dels tubs de drenatge. Resolució de juntes de construcció. Abocament i compactació del formigó. Curat del formigó. Reparació de defectes superficials, si s'escau. Criteri d'amidament de projecte: Volum mesurat sobre la secció teòrica de càlcul, segons documentació gràfica de Projecte. Criteri de mesura d'obra: Es mesurarà el volum teòric executat segons especificacions de Projecte.</p>	185,92	CENT VUITANTA-CINC EUROS AMB NORANTA-DOS CÈNTIMS

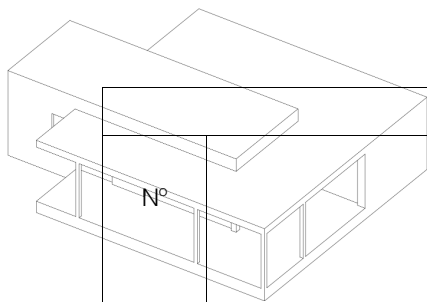

Quadre de preus nº 1

Nº	Designació	Import	
		En xifra (Euros)	En lletra (Euros)
12	<p>m² Muntatge i desmuntatge en una cara del mur, de sistema d'encofrat a dues cares amb acabat vist amb textura envetada, realitzat amb taulons de fusta de pi, amortitzables en 4 usos, per a formació de mur de formigó armat, de fins a 3 m d'altura i superfície plana, per a contenció de terres. Inclús tubs de PVC per a formació d'escorrentius; passamurs per a pas dels tensors; elements de sustentació, fixació i apuntament necessaris per a la seva estabilitat; i líquid desencofrant, per evitar l'adherència del formigó a l'encofrat.</p> <p>Inclou: Replanteig de l'encofrat sobre la fonamentació. Neteja de la base de recolzament del mur en la fonamentació. Col·locació de tubs per a formació d'escorrentius. Col·locació de passamurs per a pas dels tensors. Muntatge del sistema d'encofrat. Col·locació d'elements de sustentació, fixació i apuntament. Aplomat i anivellació de l'encofrat. Humectació de l'encofrat. Desmuntatge del sistema d'encofrat. Neteja i emmagatzematge de l'encofrat.</p> <p>Criteri d'amidament de projecte: Superfície d'encofrat en contacte amb el formigó, mesurada segons documentació gràfica de Projecte.</p> <p>Criteri de mesura d'obra: Es mesurarà la superfície d'encofrat en contacte amb el formigó realment executada segons especificacions de Projecte.</p>	39,90	TRENTA-NOU EUROS AMB NORANTA CÈNTIMS
13	<p>m² Demolició de paviment exterior de formigó en massa, mitjançant retroexcavadora amb martell picador, i càrrega mecànica sobre camió o contenidor.</p> <p>Criteri de valoració econòmica: El preu no inclou la demolició de la base suport.</p> <p>Inclou: Demolició de l'element. Fragmentació dels enderrocs en peces manejables. Retirada i arreglat de enderrocs. Neteja de les restes de l'obra. Càrrega mecànica d'enderrocs sobre camió o contenidor.</p> <p>Criteri d'amidament de projecte: Superfície mesurada segons documentació gràfica de Projecte.</p> <p>Criteri de mesura d'obra: S'amidarà la superfície realment enderrocada segons especificacions de Projecte.</p>	21,38	VINT-I-U EUROS AMB TRENTA-VUIT CÈNTIMS
14	<p>m Aixecat de vorada sobre base de formigó, amb mitjans manuals i recuperació del 80% del material per a la seva posterior reutilització, sense deteriorar els elements constructius contigus, i càrrega manual sobre camió o contenidor.</p> <p>Criteri de valoració econòmica: El preu inclou el picat del material d'unió adherit a la seva superfície i al suport.</p> <p>Inclou: Aixecat de l'element. Classificació i etiquetatge. Neteja del revers de les rajoles. Aplec dels materials a reutilitzar. Càrrega manual del material a reutilitzar sobre camió. Retirada i aplec de les restes d'obra. Neteja de les restes de l'obra. Càrrega manual d'enderrocs sobre camió o contenidor.</p> <p>Criteri d'amidament de projecte: Longitud mesurada segons documentació gràfica de Projecte.</p> <p>Criteri de mesura d'obra: S'amidarà la longitud realment enderrocada segons especificacions de Projecte.</p>	4,05	QUATRE EUROS AMB CINQ CÈNTIMS

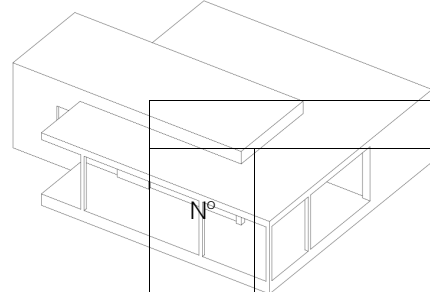

Quadre de preus nº 1

Nº	Designació	Import	
		En xifra (Euros)	En lletra (Euros)
15	<p>m Aixecat de reixat tradicional de perfils metàl·lics massissos en clos de parcel·la, amb una altura menor de 2 m, amb mitjans manuals i equip de oxitall, recuperació del material per a la seva posterior ubicació en altre emplaçament, i càrrega manual sobre camió o contenidor. Criteri de valoració econòmica: El preu inclou el desmuntatge dels accessoris i dels elements de fixació, però no inclou la demolició de la fonamentació.</p> <p>Inclou: Aixecat de l'element. Classificació i etiquetatge. Aplec dels materials a reutilitzar. Càrrega manual del material a reutilitzar sobre camió. Retirada i aplec de les restes d'obra. Neteja de les restes de l'obra. Càrrega manual de les restes d'obra sobre camió o contenidor.</p> <p>Criteri d'amidament de projecte: Longitud mesurada segons documentació gràfica de Projecte.</p> <p>Criteri de mesura d'obra: S'amidarà la longitud realment desmuntada segons especificacions de Projecte.</p>	50,89	CINQUANTA EUROS AMB VUITANTA-NOU CÈNTIMS
16	<p>kg Acer UNE-EN 10025 S275JR, en elements estructurals formats per peces simples de perfils laminats en calent de les sèries L, LD, T, rodó, quadrat, rectangular o platina, acabat galvanitzat en calent, col·locats amb unions cargolades en obra, a una altura de fins a 3 m.</p> <p>Criteri de valoració econòmica: El preu inclou els cargols, els talls, les escapçadures, les peces especials, els casquets i els elements auxiliars de muntatge.</p> <p>Inclou: Neteja i preparació del plànol de suport. Replanteig i marcat dels eixos. Col·locació i fixació provisional de l'element estructural. Aplomat i anivellació. Execució de les unions cargolades.</p> <p>Criteri d'amidament de projecte: Pes nominal mesurat segons documentació gràfica de Projecte.</p> <p>Criteri de mesura d'obra: Es determinarà, a partir del pes obtingut en bàscula oficial de les unitats arribades a obra, el pes de les unitats realment executades segons especificacions de Projecte.</p>	3,68	TRES EUROS AMB SEIXANTA-VUIT CÈNTIMS
17	<p>U Placa d'ancoratge d'acer UNE-EN 10025 S275JR en perfil pla, amb trepant central, de 100x100 mm i gruix 8 mm, i muntatge sobre 4 pernys d'acer corrugat UNE-EN 10080 B 500 S de 12 mm de diàmetre i 20 cm de longitud total, embotits al formigó fresc, i cargolats amb volanderes, rosca i contrafemella una vegada endurit el formigó del fonament. Inclús morter d'autoanivellació expansiu per a reblert de l'espai resultant entre el formigó endurit i la placa i protecció anticorrosiva aplicada a les rosques i extrems dels pernys.</p> <p>Criteri de valoració econòmica: El preu inclou els talls, les escapçadures, les platines, les peces especials i els elements auxiliars de muntatge.</p> <p>Inclou: Neteja i preparació de la superfície de recolzament. Replanteig i marcat dels eixos. Col·locació i fixació provisional de la placa. Aplomat i anivellació. Replè amb morter. Aplicació de la protecció anticorrosiva.</p> <p>Criteri d'amidament de projecte: Nombre d'unitats previstes, segons documentació gràfica de Projecte.</p> <p>Criteri de mesura d'obra: Es mesurarà el nombre d'unitats realment executades segons especificacions de Projecte.</p>	23,92	VINT-I-TRES EUROS AMB NORANTADOS CÈNTIMS
18	<p>m³ Formigó HA-25/F/20/XC2 fabricat en central, i abocament amb cubilot, per a formació de mur.</p> <p>Inclou: Abocament i compactació del formigó. Curat del formigó.</p> <p>Criteri d'amidament de projecte: Volum teòric, segons documentació gràfica de Projecte.</p> <p>Criteri de mesura d'obra: Es mesurarà el volum teòric executat segons especificacions de Projecte.</p>	148,77	CENT QUARANTA-VUIT EUROS AMB SETANTA-SET CÈNTIMS

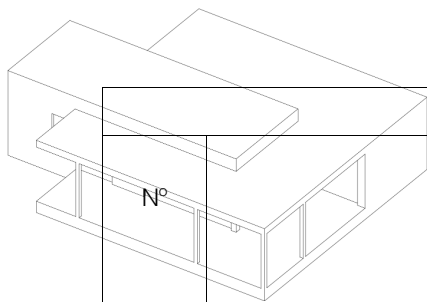

Quadre de preus nº 1

Nº	Designació	Import	
		En xifra (Euros)	En lletra (Euros)
19	<p>m Passamans recte d'alumini lacat color, de 60x40 mm de secció, amb suports d'alumini fixats al parament mitjançant ancoratge mecànic per cargolat. Inclús replanteig dels suports, fixació dels suports al parament, fixació del passamans als suports i col·locació de tapes d'acabat. Elaborat en taller i muntat a obra.</p> <p>Inclou: Replanteig dels suports. Fixació dels suports al parament. Fixació del passamans als suports. Col·locació de les tapes d'acabat.</p> <p>Criteri d'amidament de projecte: Longitud mesurada a eixos, segons documentació gràfica de Projecte.</p> <p>Criteri de mesura d'obra: Es mesurarà a eixos, la longitud realment executada segons especificacions de Projecte.</p>	43,94	QUARANTA-TRES EUROS AMB NORANTA-QUATRE CÈNTIMS
20	<p>m³ Transport amb camió de residus inertes de maons, teules i materials ceràmics, produïts en obres de construcció i/o demolició, a abocador específic, instal·lació de tractament de residus de construcció i demolició externa a l'obra o centre de valorització o eliminació de residus, situat a 10 km de distància.</p> <p>Criteri de valoració econòmica: El preu inclou el temps d'espera en obra durant les operacions de càrrega, el viatge d'anada, la descàrrega i el viatge de tornada, però no inclou la càrrega en obra.</p> <p>Criteri d'amidament de projecte: Volum teòric, estimat a partir del pes i la densitat aparent dels diferents materials que componen els residus, segons documentació gràfica de Projecte.</p> <p>Criteri de mesura d'obra: Es mesurarà, incloent l'estufament, el volum de residus realment transportat segons especificacions de Projecte.</p>	7,52	SET EUROS AMB CINQUANTA-DOS CÈNTIMS
21	<p>m³ Cànon d'abocament per lliurament de residus inertes de maons, teules i materials ceràmics, produïts a obres de construcció i/o demolició, en abocador específic, instal·lació de tractament de residus de construcció i demolició externa a l'obra o centre de valorització o eliminació de residus.</p> <p>Criteri de valoració econòmica: El preu no inclou el transport.</p> <p>Criteri d'amidament de projecte: Volum teòric, estimat a partir del pes i la densitat aparent dels diferents materials que componen els residus, segons documentació gràfica de Projecte.</p> <p>Criteri de mesura d'obra: Es mesurarà, incloent l'estufament, el volum de residus realment entregat segons especificacions de Projecte.</p>	8,70	VUIT EUROS AMB SETANTA CENTIMS
22	<p>m³ Transport de terres amb camió dels productes procedents de l'excavació de qualsevol tipus de terreny a abocador específic, instal·lació de tractament de residus de construcció i demolició externa a l'obra o centre de valorització o eliminació de residus, situat a una distància màxima de 10 km.</p> <p>Criteri de valoració econòmica: El preu inclou el temps d'espera en obra durant les operacions de càrrega, el viatge d'anada, la descàrrega i el viatge de tornada, però no inclou la càrrega en obra.</p> <p>Inclou: Transport de terres a l'abocador específic, instal·lació de tractament de residus de construcció i demolició externa a l'obra o centre de valorització o eliminació de residus, amb protecció de les mateixes mitjançant la seva cobertura amb teles.</p> <p>Criteri d'amidament de projecte: Volum mesurat sobre les seccions teòriques de les excavacions, incrementades cadascuna d'elles pel seu corresponent coeficient d'esponjament, d'acord amb el tipus de terreny considerat.</p> <p>Criteri de mesura d'obra: Es mesurarà, incloent l'estufament, el volum de terres realment transportat segons especificacions de Projecte.</p>	5,30	CINC EUROS AMB TRENTA CÈNTIMS

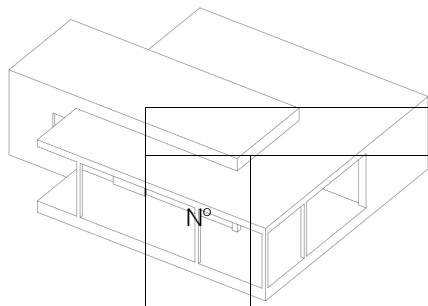

Quadre de preus nº 1

Nº	Designació	Import	
		En xifra (Euros)	En lletra (Euros)
23	<p>m³ Cànon d'abocament per lliurament de terres procedents de l'excavació, en abocador específic, instal·lació de tractament de residus de construcció i demolició externa a l'obra o centre de valorització o eliminació de residus.</p> <p>Criteri de valoració econòmica: El preu no inclou el transport.</p> <p>Criteri d'amidament de projecte: Volum mesurat sobre les seccions teòriques de les excavacions, incrementades cadascuna d'elles pel seu corresponent coeficient d'esponjament, d'acord amb el tipus de terreny considerat.</p> <p>Criteri de mesura d'obra: Es mesurarà, incloent l'estufament, el volum de terres realment entregat segons especificacions de Projecte.</p>	2,52	DOS EUROS AMB CINQUANTA-DOS CÈNTIMS
24	<p>m Línia general d'alimentació soterrada, que enllaça la caixa general de protecció amb la centralització de comptadors, formada per cables unipolars amb conductors de coure, RZ1-K (AS) Cca-s1b,d1,a1 5G10 mm², sent la seva tensió assignada de 0,6/1 KV, sota tub protector de polietilè de doble paret, de 75 mm de diàmetre, resistència a compressió major de 250 N, subministrat en rotllo, col·locat sobre llit de sorra de 10 cm d'espessor, degudament compactada i anivellada amb picó vibrant de guiat manual, reblert lateral compactant fins als ronyons i posterior reblert amb la mateixa sorra fins a 10 cm per sobre de la generatriu superior de la canonada, sense incloure l'excavació ni el posterior reblert principal de les rases. Inclús fil guia. Totalment muntada, connexionada i provada.</p> <p>Inclou: Replanteig i traçat de la rasa. Execució del llit de sorra per a seient del tub. Col·locació del tub en la rasa. Estesa de cables. Connexionat. Execució del reblert envoltant.</p> <p>Criteri d'amidament de projecte: Longitud mesurada segons documentació gràfica de Projecte.</p> <p>Criteri de mesura d'obra: Es mesurarà la longitud realment executada segons especificacions de Projecte.</p>	28,39	VINT-I-VUIT EUROS AMB TRENTA-NOU CÈNTIMS
25	<p>U Interruptor automàtic magnetotèrmic, de 2 mòduls, bipolar (2P), intensitat nominal 6 A, poder de tall 6 kA, corba C, de 36x80x77,8 mm, grau de protecció IP20, muntatge sobre carril DIN (35 mm) i fixació a carril mitjançant grapes. Totalment muntat, connexionat i provat.</p> <p>Inclou: Muntatge i connexionat de l'element.</p> <p>Criteri d'amidament de projecte: Nombre d'unitats previstes, segons documentació gràfica de Projecte.</p> <p>Criteri de mesura d'obra: Es mesurarà el nombre d'unitats realment executades segons especificacions de Projecte.</p>	52,57	CINQUANTA-DOS EUROS AMB CINQUANTA-SET CÈNTIMS
26	<p>U Interruptor diferencial instantani, de 2 mòduls, bipolar (2P), intensitat nominal 25 A, sensibilitat 10 mA, poder de tall 6 kA, classe AC, de 36x80x77,8 mm, grau de protecció IP20, muntatge sobre carril DIN (35 mm) i fixació a carril mitjançant grapes. Totalment muntat, connexionat i provat.</p> <p>Inclou: Muntatge i connexionat de l'element.</p> <p>Criteri d'amidament de projecte: Nombre d'unitats previstes, segons documentació gràfica de Projecte.</p> <p>Criteri de mesura d'obra: Es mesurarà el nombre d'unitats realment executades segons especificacions de Projecte.</p>	228,35	DOS-CENTS VINT-I-VUIT EUROS AMB TRENTA-CINC CÈNTIMS
27	<p>U Interruptor horari programable, modular. Totalment muntat, connexionat i provat.</p> <p>Inclou: Muntatge i connexionat de l'element.</p> <p>Criteri d'amidament de projecte: Nombre d'unitats previstes, segons documentació gràfica de Projecte.</p> <p>Criteri de mesura d'obra: Es mesurarà el nombre d'unitats realment executades segons especificacions de Projecte.</p>	164,16	CENT SEIXANTA-QUATRE EUROS AMB SETZE CÈNTIMS

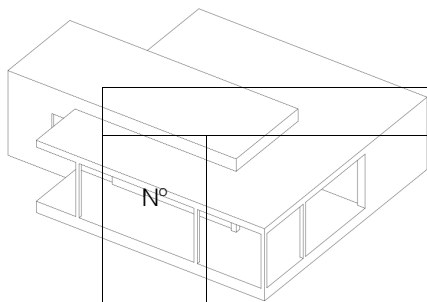

Quadre de preus nº 1

Nº	Designació	Import	
		En xifra (Euros)	En lletra (Euros)
28	<p>m² Repercussió per m² de superfície rehabilitada d'obra, de la reposició de l'instal·lació de reg formada per: connexió de servei, tub d'alimentació, qualsevol altre element component de l'instal·lació, accessoris i peces especials existent, en la instal·lació de reg, amb un grau de complexitat baix.</p> <p>Criteri de valoració econòmica: El preu inclou la reposició d'elements i accessoris afectats per la intervenció.</p> <p>Inclou: Treballs de reposició. Muntatge, connexió i comprovació del seu correcte funcionament.</p> <p>Criteri d'amidament de projecte: Superfície construïda, mesurada segons documentació gràfica de Projecte.</p> <p>Criteri de mesura d'obra: Es mesurarà la superfície realment executada segons especificacions de Projecte.</p>	4,73	QUATRE EUROS AMB SETANTA-TRES CÈNTIMS
29	<p>U Presa de terra d'enllumenat públic, composta per elèctrode de 2 m de longitud clavat al terreny, connectat a pont per a comprovació, dins d'una arqueta de registre de polipropilè de 30x30 cm. Fins i tot replanteig, excavació per l'arqueta de registre, clavat de l'elèctrode al terreny, col·locació de l'arqueta de registre, connexió de l'elèctrode amb la línia d'enllaç mitjançant grapa abraçadora, reblert amb terres de la pròpia excavació i additius per a disminuir la resistivitat del terreny i connectat a la xarxa de terra mitjançant pont de comprovació. Totalment muntada, connexionada i provada.</p> <p>Inclou: Replanteig. Excavació. Clavat de l'elèctrode. Col·locació de l'arqueta de registre. Connexió de l'elèctrode amb la línia d'enllaç. Reblert de la zona excavada. Connexió a la xarxa de terra. Realització de proves de servei.</p> <p>Criteri d'amidament de projecte: Nombre d'unitats previstes, segons documentació gràfica de Projecte.</p> <p>Criteri de mesura d'obra: Es mesurarà el nombre d'unitats realment executades segons especificacions de Projecte.</p>	174,29	CENT SETANTA-QUATRE EUROS AMB VINT-I-NOU CÈNTIMS
30	<p>m Conductor nu de terra d'enllumenat públic format per cable rígid nu de cobre trenat, de 35 mm² de secció. Fins i tot unions realitzades amb soldadura aluminotèrmica, grapes i borns d'unió. Totalment muntat, connexionat i provat.</p> <p>Inclou: Replanteig del recorregut. Estesa del conductor nu de terra. Connexionat del conductor nu de terra mitjançant borns d'unió.</p> <p>Criteri d'amidament de projecte: Longitud mesurada segons documentació gràfica de Projecte.</p> <p>Criteri de mesura d'obra: Es mesurarà la longitud realment executada segons especificacions de Projecte.</p>	7,15	SET EUROS AMB QUINZE CÈNTIMS
31	<p>m Canalització subterrània de protecció del cablejat d'enllumenat públic, formada per tub protector de polietilè de doble paret, de 63 mm de diàmetre, resistència a compressió major de 250 N, subministrat en rotllo. Inclús fil guia. Totalment muntada, connexionada i provada.</p> <p>Inclou: Replanteig. Col·locació del tub.</p> <p>Criteri d'amidament de projecte: Longitud mesurada segons documentació gràfica de Projecte.</p> <p>Criteri de mesura d'obra: Es mesurarà la longitud realment executada segons especificacions de Projecte.</p>	4,85	QUATRE EUROS AMB VUITANTA-CINC CÈNTIMS
32	<p>m Cablejat per a xarxa subterrània d'enllumenat públic, format per 4 cables unipolars RZ1-K (AS) reacció al foc classe Cca-s1b,d1,a1, amb conductors de coure de 6 mm² de secció, sent la seva tensió assignada de 0,6/1 kV. Totalment muntat, connexionat i provat.</p> <p>Inclou: Replanteig. Estesa del cablejat. Connexionat de cables.</p> <p>Criteri d'amidament de projecte: Longitud mesurada segons documentació gràfica de Projecte.</p> <p>Criteri de mesura d'obra: Es mesurarà la longitud realment executada segons especificacions de Projecte.</p>	9,75	NOU EUROS AMB SETANTA-CINC CÈNTIMS

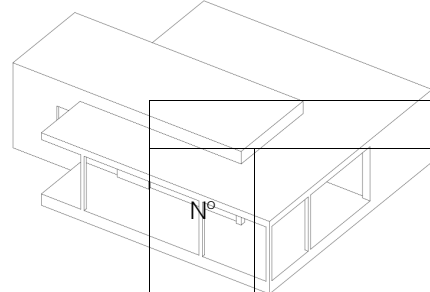

Quadre de preus nº 1

Nº	Designació	Import	
		En xifra (Euros)	En lletra (Euros)
33	m³ Terra vegetal fertilitzada i garbellada subministrada a granel, estesa sobre el terreny amb mitjans manuals, en un radi màxim des del lloc de descàrrega d'entre 100 i 200 m, per formar una capa de gruix uniforme de fins a 10 cm. Inclou: Estesa de la terra. Rasanteigs i acabats. Recollida de restes. Càrrega a camió o contenidor de les restes. Criteri d'amidament de projecte: Volum a estendre, segons documentació gràfica de Projecte. Criteri de mesura d'obra: Es mesurarà el volum realment executat segons especificacions de Projecte.	64,04	SEIXANTA-QUATRE EUROS AMB QUATRE CÈNTIMS
34	M Subministrament e instal·lació de passamà d'alumini lacat, amb led incorporat de la casa ALDRAVA, model VEGA o similar, Vega 2070mm Power LED pitch 100mm 24W 24 Vdc 3000K Transparent sreen 75° IP66 anodised aluminium BUS on Board, amb totes les peces especials de muntatge i elements pel seu correcte funcionament. Per fixar sobre els muntats metàl·lics. Amb instal·lació oculta dins dels muntants. Tot cohesionat i amb les proves de funcionament.	1.109,20	MIL CENT NOU EUROS AMB VINT CÈNTIMS
35	m³ Base granular amb grava 20/30 mm, i compactació al 95% del Proctor Modificat amb mitjans mecànics, en tongades de 30 cm de gruix, fins a aconseguir una densitat seca no inferior al al 95% del Proctor Modificat de la màxima obtinguda en l'assaig Proctor Modificat, realitzat segons UNE 103501, per a millora de les propietats resistents del terreny. Criteri de valoració econòmica: El preu no inclou la realització de l'assaig Proctor Modificat. Inclou: Transport i descàrrega del material a peu de tall. Estès del material en tongades d'espessor uniforme. Humectació o dessecació de cada tongada. Compactació. Criteri d'amidament de projecte: Volum mesurat sobre els plànols de perfils transversals del Projecte, que defineixen el moviment de terres a realitzar en obra. Criteri de mesura d'obra: Es mesurarà, en perfil compactat, el volum realment executat segons especificacions de Projecte, sense incloure els increments per excessos d'excavació no autoritzats.	39,83	TRENTA-NOU EUROS AMB VUITANTA-TRES CÈNTIMS
36	m Peces de vorada recta de formigó, monocapa, amb secció normalitzada de vianants A1 (20x14) cm, classe climàtica B (absorció <=6%), classe resistent a l'abradió H (petjada <=23 mm) i classe resistent a flexió S (R-3,5 N/mm²), de 50 cm de longitud, segons UNE-EN 1340 i UNE 127340, col·locades sobre base de formigó en massa (HM-20/P/20/X0) de gruix uniforme de 20 cm i 10 cm d'amplada a cada costat del vorera, abocament des de camió, estès i vibrat, amb acabat reglejat, segons pendents del projecte i col·locat sobre explanada amb índex CBR > 5 (California Bearing Ratio), no inclosa en aquest preu; posterior ajuntant d'amplada màxima 5 mm amb morter de ciment, industrial, M-5. Inclús topalls o contraforts de 1/3 i 2/3 de l'altura de la vorera, del costat de la calçada i al revers respectivament, amb un mínim de 10 cm, excepte en el cas de paviments flexibles. Inclou: Replanteig d'alineacions i nivells. Abocament i estès de formigó en llit de suport. Col·locació, rebut i anivellació de les peces, incloent-hi topalls o contraforts. Reomplert de junts amb morter de ciment. Criteri d'amidament de projecte: Longitud mesurada segons documentació gràfica de Projecte. Criteri de mesura d'obra: Es mesurarà la longitud realment executada segons especificacions de Projecte.	34,68	TRENTA-QUATRE EUROS AMB SEIXANTA-VUIT CÈNTIMS

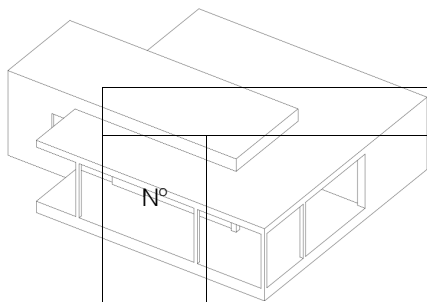

Quadre de preus nº 1

Nº	Designació	Import	
		En xifra (Euros)	En lletra (Euros)
37	<p>m Rigola formada per peces prefabricades de formigó bicapa, 7/10x25x50 cm, rejuntades amb morter de ciment, industrial, M-5, sobre base de formigó en massa HM-20/P/20/X0 de 20 cm d'espessor, abocament des de camió, estès i vibrat, amb acabat reglejat, segons pendents del projecte i col·locat sobre explanada amb índex CBR > 5 (California Bearing Ratio), no inclosa en aquest preu. Inclús neteja. Completament acabada, sense incloure l'excavació.</p> <p>Inclou: Abocat i estesa del formigó. Col·locació de les peces. Reblert de juntes amb morter. Assentat i anivellació. Criteri d'amidament de projecte: Longitud mesurada segons documentació gràfica de Projecte.</p> <p>Criteri de mesura d'obra: Es mesurarà la longitud realment executada segons especificacions de Projecte.</p>	47,57	QUARANTA-SET EUROS AMB CINQUANTA-SET CÈNTIMS
38	<p>m² Paviment continu de 12 cm d'espessor, amb junts, para ús per als vianants, realitzat amb formigó HM-20/B/20/X0 Ecopact Prime Artevia Desactivado "HOLCIM", amb fibres de polipropilè incloses, fabricat en central, acabat Rodado Andújar; i tractat superficialment amb additius específics, per deixar al descobert 2/3 del diàmetre de l'àrid; posterior aplicació de resina segelladora Artevia "HOLCIM", incolora.</p> <p>Criteri de valoració econòmica: El preu no inclou la base de la solera ni l'execució i el segellat dels junts.</p> <p>Inclou: Preparació de la superfície de recolzament del formigó. Replanteig dels junts de construcció, de dilatació i de retracció. Col·locació d'encofrats. Estesa de nivells. Reg de la superfície base. Connexionat, ancoratge i embroquetat de les xarxes d'instal·lacions projectades. Abocament i compactació del formigó. Anivellat i remolinat manual del formigó. Curat del formigó. Retirada d'encofrats. Neteja de la superfície de formigó, mitjançant màquina hidronetejadora d'aigua a pressió. Aplicació de la resina d'acabat.</p> <p>Criteri d'amidament de projecte: Superfície mesurada en projecció horitzontal, segons documentació gràfica de Projecte.</p> <p>Criteri de mesura d'obra: Es mesurarà, en projecció horitzontal, la superfície realment executada segons especificacions de Projecte.</p>	63,91	SEIXANTA-TRES EUROS AMB NORANTA-U CÈNTIMS
39	<p>m Junta perimètrica de dilatació de 10 mm d'amplada i 100 mm de profunditat, en paviment continu de formigó, amb làmina d'escuma de polietilè en la trobada del paviment amb els paraments que delimiten el seu perímetre i amb tots aquells elements constructius integrats en la seva superfície, tals com pilars, embornals, pous de registre i murs.</p> <p>Inclou: Replanteig de les juntes. Tall de les làmines. Col·locació de la làmina d'escuma de polietilè.</p> <p>Criteri d'amidament de projecte: Longitud mesurada segons documentació gràfica de Projecte.</p> <p>Criteri de mesura d'obra: Es mesurarà la longitud realment executada segons especificacions de Projecte.</p>	2,20	DOS EUROS AMB VINT CENTIMS

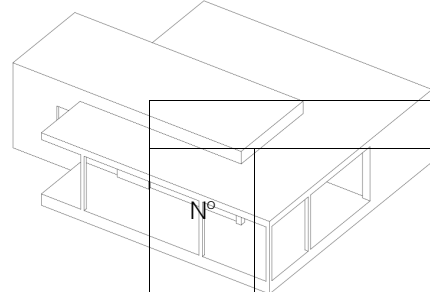

Quadre de preus nº 1

Nº	Designació	Import	
		En xifra (Euros)	En lletra (Euros)
40	<p>m² Subministrament i col·locació de paviment per a ús públic en zona de parcs i jardins, de llosetas de formigó fabricat amb ciment fotocatalític, descontaminant i autonetejable, per exteriors, acabat superficial de la cara vista: baix relleu sense polir, classe resistent a flexió T, classe resistent segons la càrrega de ruptura 7, classe de desgast per abrasió H, format nominal 20x20x4 cm, color gris, segons UNE-EN 1339, col·locades picat de pitxell amb morter de ciment M-5 de 3 cm de gruix, deixant entre elles una junta de separació de entre 1,5 i 3 mm. Inclús, juntes estructurals i de dilatació, talls a realitzar per ajustar-les als cantells del confinament o a les intrusions existents en el paviment i reblert de juntes amb sorra sílicia de mida 0/2 mm.</p> <p>Criteri de valoració econòmica: El preu no inclou la base de recolzament.</p> <p>Inclou: Replanteig de mestres i nivells. Estesa de la capa de morter. Humectació de les peces a col·locar. Col·locació individual, a pic de maceta, de les peces. Formació de juntes i trobades. Neteja del paviment i les juntes. Reblert dels junts amb sorra seca, mitjançant raspallat. Eliminació del material sobrant de la superfície, mitjançant escombrat.</p> <p>Criteri d'amidament de projecte: Superfície mesurada en projecció horitzontal, segons documentació gràfica de Projecte, deduint els buits de superfície major de 1,5 m². No s'han tingut en compte les escapçadures com factor d'influència per incrementar l'amidament, cada vegada que en la descomposició s'ha considerat el tant per cent de ruptures general.</p> <p>Criteri de mesura d'obra: Es mesurarà, en projecció horitzontal, la superfície realment executada segons especificacions de Projecte, deduint els buits de superfície major de 1,5 m².</p>	73,67	SETANTA-TRES EUROS AMB SEIXANTA-SET CÈNTIMS
41	<p>u Suministro e instalación de Banco de diseño KUBE de BENITO, medidas totales (largo x alto x profundo) 500x450x500 mm, fabricado con prefabricado de hormigón color gris granítico de aspecto rugoso. Se puede colocar en elementos aislados o en grupos. Apoyado sobre superficie preparada, por su propio peso.</p> <p>El compromiso con la protección del entorno, el respeto del medio ambiente, la eficiencia en el consumo de recursos energéticos o la seguridad y salud laboral de los trabajadores son requisitos que tiene que cumplir la empresa suministradora del producto y para acreditarlo, debe disponer de las certificaciones de Gestión de Calidad ISO 9001:2015, Ambiental ISO 14001:2015, Seguridad y Salud en el Trabajo ISO 45001: 2018 y gestión energética ISO 50001: 2018.</p>	478,30	QUATRE-CENTS SETANTA-VUIT EUROS AMB TRENTA CÈNTIMS
42	<p>u Suministro e instalación de Silla de diseño KUBE KURVE 500 de BENITO, medidas totales (largo x alto x profundo) 500x450x500 mm, fabricado con prefabricado de hormigón color gris granítico de aspecto rugoso y tablonos de madera tropical natural (tratados con recubrimiento de triple capa Lignus, protector fungicida, insecticida e hidrófugo). Se puede colocar en elementos aislados o en grupos. Apoyado sobre superficie preparada, por su propio peso.</p> <p>El compromiso con la protección del entorno, el respeto del medio ambiente, la eficiencia en el consumo de recursos energéticos o la seguridad y salud laboral de los trabajadores son requisitos que tiene que cumplir la empresa suministradora del producto y para acreditarlo, debe disponer de las certificaciones de Gestión de Calidad ISO 9001:2015, Ambiental ISO 14001:2015, Seguridad y Salud en el Trabajo ISO 45001: 2018 y gestión energética ISO 50001: 2018.</p>	513,33	CINC-CENTS TRETZE EUROS AMB TRENTA-TRES CÈNTIMS

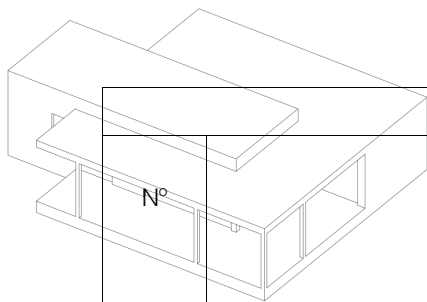

Quadre de preus nº 1

Nº	Designació	Import	
		En xifra (Euros)	En lletra (Euros)
43	<p>U Pericó de connexió elèctrica, prefabricat de formigó, sense fons, registrable, de 30x30x30 cm de mesures interiors, amb parets rebaixades per a l'entrada de tubs, capaç de suportar una càrrega de 400 kN, amb marc d'acer galvanitzat i tapa de formigó armat alleugerit, de 39,5x38,5 cm, per a pericó de connexió elèctrica, capaç de suportar una càrrega de 125 kN; prèvia excavació amb mitjans manuals i posterior reomplert de l'extradós amb material granular.</p> <p>Inclou: Replanteig. Excavació amb mitjans manuals. Eliminació de les terres soltes del fons de l'excavació. Col·locació de l'arqueta prefabricada. Execució de forats per a connexionat de tubs. Connexionat dels tubs al pericó. Col·locació de la tapa i els accessoris. Reblert de l'extradós.</p> <p>Criteri d'amidament de projecte: Nombre d'unitats previstes, segons documentació gràfica de Projecte.</p> <p>Criteri de mesura d'obra: Es mesurarà el nombre d'unitats realment executades segons especificacions de Projecte.</p>	70,93	SETANTA EUROS AMB NORANTA-TRES CÈNTIMS
44	<p>m² Gespa per sembrada de mescla de llavors de lodium, agrostis, festuca i poa.</p> <p>Inclou: Preparació del terreny i abonat de fons. Rastellat i retirada de tot el material de mida superior a 2 cm. Distribució de llavors. Tapat amb humus. Primer reg.</p> <p>Criteri d'amidament de projecte: Superfície mesurada en projecció horitzontal, segons documentació gràfica de Projecte.</p> <p>Criteri de mesura d'obra: Es mesurarà, en projecció horitzontal, la superfície realment executada segons especificacions de Projecte.</p>	14,38	CATORZE EUROS AMB TRENTA-VUIT CÈNTIMS
45	<p>U Porta reixat amb fusteria artística d'acer, d'una fulla batent, dimensions 220x200 cm, perfils rectangulars en cèrcol i barrots de rodó massís llis de 16 mm amb magolles de ferro fos, sòcol inferior realitzat amb xapa grecada de 1,2 mm d'espessor a dues cares, per a accés de vianants. Obertura manual. Inclús frontisses o ancoratges metàl·lics laterals dels bastidors assegurats amb formigó HM-25/B/20/X0, armadura portant de la cancel·la i rebuts a obra, elements d'ancoratge, ferramentes de seguretat i tancament, acabat amb emprimació antioxidant i accessoris.</p> <p>Inclou: Instal·lació de la porta reixa. Muntatge del sistema d'obertura. Muntatge del sistema d'accionament. Repàs i greixatge de mecanismes.</p> <p>Criteri d'amidament de projecte: Nombre d'unitats previstes, segons documentació gràfica de Projecte.</p> <p>Criteri de mesura d'obra: Es mesurarà el nombre d'unitats realment executades segons especificacions de Projecte.</p>	1.555,82	MIL CINC-CENTS CINQUANTA-CINC EUROS AMB VUITANTA-DOS CÈNTIMS
46	<p>U Modificació traçat tanca metàl·lica parc. Fixació al suport amb ancoratge mecànic amb tac d'expansió de poliamida i cargol d'acer zincat, de cap aixamfranat, de 10 mm de diàmetre i 160 mm de longitud.</p> <p>Inclou: Desmuntatge. Replanteig. Preparació dels punts d'ancoratge. Presentació dels mòduls. Aplomat i anivellament dels mòduls. Fixació dels mòduls mitjançant l'ancoratge dels elements.</p> <p>Criteri d'amidament de projecte: Nombre d'unitats previstes, segons documentació gràfica de Projecte.</p> <p>Criteri de mesura d'obra: Es mesurarà el nombre d'unitats realment executades segons especificacions de Projecte.</p>	613,06	SIS-CENTS TRETZE EUROS AMB SIS CÈNTIMS

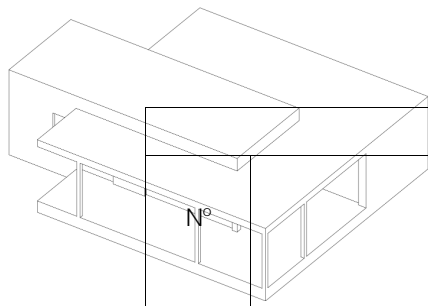

Quadre de preus nº 1

Nº	Designació	Import	
		En xifra (Euros)	En lletra (Euros)
47	<p>U Assaig a realitzar en laboratori acreditat en l'àrea tècnica corresponent, sobre una sèrie de provetes prismàtiques de morter de ciment, preses en obra segons UNE-EN 1015-2, per a la determinació de les següents característiques: resistència a flexió i compressió segons UNE-EN 1015-11, succió d'aigua segons UNE-EN 1015-18, absorció d'aigua segons UNE 67027, eflorescències segons UNE 67029. Fins i tot desplaçament a obra i informe de resultats.</p> <p>Inclou: Desplaçament a obra. Presa de mostres. Fabricació i guarit de provetes i realització d'assajos. Redacció d'informe dels resultats dels assajos realitzats.</p> <p>Criteri d'amidament de projecte: Assaig a realitzar, segons documentació del Pla de control de qualitat.</p>	672,59	SIS-CENTS SETANTA-DOS EUROS AMB CINQUANTA-NOU CÈNTIMS
48	<p>U Assaigs a realitzar en laboratori acreditat en l'àrea tècnica corresponent, sobre una mostra de paviment continu, presa en obra, per a la determinació de les següents característiques: resistència al lliscament en condicions seques segons UNE-EN 16165. Fins i tot desplaçament a obra, presa de mostra i informe de resultats.</p> <p>Inclou: Desplaçament a obra. Presa de mostres. Realització dels assajos. Redacció d'informe dels resultats dels assajos realitzats.</p> <p>Criteri d'amidament de projecte: Assaig a realitzar, segons documentació del Pla de control de qualitat.</p>	346,70	TRES-CENTS QUARANTA-SIS EUROS AMB SETANTA CÈNTIMS
49	<p>U Assaig a realitzar en laboratori acreditat en l'àrea tècnica corresponent, sobre una mostra de dos barres corrugades d'acer d'un mateix lot, agafada en obra, per a la determinació de les següents característiques: secció mitja equivalent segons UNE-EN ISO 15630-1, característiques geomètriques del corrugat segons UNE-EN 10080, doblat/desdoblat segons UNE-EN ISO 15630-1. Fins i tot desplaçament a obra, presa de mostra i informe de resultats.</p> <p>Inclou: Desplaçament a obra. Presa de mostres. Realització dels assajos. Redacció d'informe dels resultats dels assajos realitzats.</p> <p>Criteri d'amidament de projecte: Assaig a realitzar, segons documentació del Pla de control de qualitat.</p>	86,92	VUITANTA-SIS EUROS AMB NORANTA-DOS CÈNTIMS
50	<p>U Assaig a realitzar en laboratori acreditat en l'àrea tècnica corresponent, sobre una mostra de formigó fresc, agafada en obra segons UNE-EN 12350-1, per a la determinació de les següents característiques: consistència del formigó fresc mitjançant el mètode d'assentament del con d'Abrams segons UNE-EN 12350-2 i resistència característica a compressió del formigó endurit mitjançant control estadístic amb fabricació i tractament de sis provetes cilíndriques de 15x30 cm del mateix lot segons UNE-EN 12390-2, recapçat i ruptura a compressió de les mateixes segons UNE-EN 12390-3. Fins i tot desplaçament a obra, presa de mostra i informe de resultats.</p> <p>Inclou: Desplaçament a obra. Presa de mostres. Realització dels assajos. Redacció d'informe dels resultats dels assajos realitzats.</p> <p>Criteri d'amidament de projecte: Assaig a realitzar, segons documentació del Pla de control de qualitat.</p>	94,55	NORANTA-QUATRE EUROS AMB CINQUANTA-CINC CÈNTIMS
51	<p>U Conjunt de sistemes de protecció col·lectiva, necessaris per al compliment de la normativa vigent en matèria de Seguretat i Salut en el Treball. Inclús manteniment en condicions segures durant tot el període de temps que es requereixi, reparació o reposició i transport fins al lloc d'emmagatzematge o retirada a contenidor.</p> <p>Criteri d'amidament de projecte: Nombre d'unitats previstes, segons Estudi o Estudi Bàsic de Seguretat i Salut.</p> <p>Criteri de mesura d'obra: Es mesurarà el nombre d'unitats realment col·locades segons especificacions d'Estudi o Estudi Bàsic de Seguretat i Salut.</p>	1.030,00	MIL TRENTA EUROS

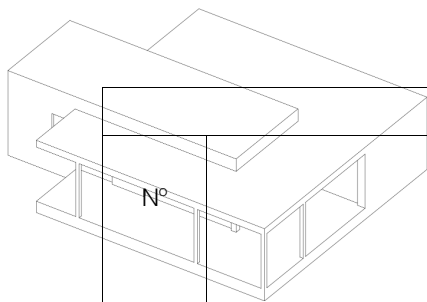

Quadre de preus nº 1

Nº	Designació	Import	
		En xifra (Euros)	En lletra (Euros)
52	U Conjunt d'equips de protecció individual, necessaris per al compliment de la normativa vigent en matèria de Seguretat i Salut en el Treball. Criteri d'amidament de projecte: Nombre d'unitats previstes, segons Estudi o Estudi Bàsic de Seguretat i Salut. Criteri de mesura d'obra: Es mesurarà el nombre d'unitats realment subministrades segons especificacions d'Estudi o Estudi Bàsic de Seguretat i Salut.	1.030,00	MIL TRENTA EUROS
53	U Conjunt d'instal·lacions provisionals d'higiene i benestar, necessàries per al compliment de la normativa vigent en matèria de Seguretat i Salut en el Treball. Criteri de valoració econòmica: El preu inclou el lloguer, construcció o adaptació de locals per a aquesta fi, el manteniment en condicions segures durant tot el període de temps que es requereixi i la demolició o retirada final. Criteri d'amidament de projecte: Nombre d'unitats previstes, segons Estudi o Estudi Bàsic de Seguretat i Salut. Criteri de mesura d'obra: Amortització en forma de lloguer mensual, segons condicions definides en el contracte subscrit amb l'empresa suministradora.	1.030,00	MIL TRENTA EUROS
54	U Conjunt d'elements d'abalisament i senyalització provisional d'obres, necessaris per al compliment de la normativa vigent en matèria de Seguretat i Salut en el Treball. Inclús manteniment en condicions segures durant tot el període de temps que es requereixi, reparació o reposició, canvi de posició i transport fins al lloc d'emmagatzematge o retirada a contenidor. Criteri d'amidament de projecte: Nombre d'unitats previstes, segons Estudi o Estudi Bàsic de Seguretat i Salut. Criteri de mesura d'obra: Es mesurarà el nombre d'unitats realment col·locades segons especificacions d'Estudi o Estudi Bàsic de Seguretat i Salut.	103,00	CENT TRES EUROS

Enginyer d'edificació
Francesc Gálvez Pedret

QUADRE DE PREUS N° 2

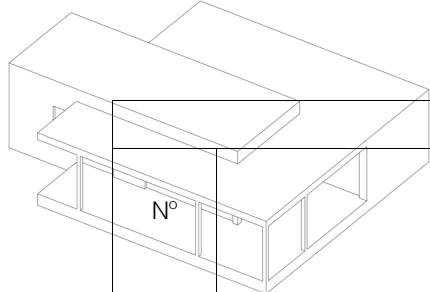

Quadre de preus nº 2

Nº	Designació	Import	
		Parcial (Euros)	Total (Euros)
1	<p>U de Jornada de supervisió arqueològica dels treballs d'excavació a càrrec d'ajudant arqueòleg, de 8 hores diàries, amb presa de dades per a la memòria final dels treballs. Inclús recolzament per a la distinció de les diferents unitats estratigràfiques durant el procés d'excavació, per a l'etiquetatge dels materials arqueològics, així com el seu correcte apilament i emmagatzematge, i per satisfer les necessitats materials i d'infraestructura que precisin els treballs d'excavació.</p> <p>Inclou: Desplaçament a obra. Inspecció visual i toma de dades. Redacció de l'informe tècnic. Criteri d'amidament de projecte: Nombre d'unitats previstes, segons documentació gràfica de Projecte.</p> <p>Criteri de mesura d'obra: Es mesurarà el nombre d'unitats realment executades segons especificacions de Projecte.</p> <p>Mà d'obra</p> <p>Materials</p> <p>Mitjans auxiliars</p> <p>3 % Costos indirectes</p>	<p>282,33</p> <p>61,80</p> <p>6,88</p> <p>10,53</p>	361,54
2	<p>m³ de Desmunt en terra tova, per donar al terreny la rasant d'explanació prevista, amb mitjans mecànics, i càrrega a camió.</p> <p>Criteri de valoració econòmica: El preu no inclou el transport dels materials excavats.</p> <p>Inclou: Replanteig general i fixació dels punts i nivells de referència. Traçat dels cantells de la base del terraplenament. Desmunt en successives franges horitzontals. Arrodoniment de perfil en cantells atalussats en les arestes de peu, trencaments i coronació. Allisament de talussos. Càrrega a camió de les terres excavades.</p> <p>Criteri d'amidament de projecte: Volum mesurat sobre els perfils dels plànols topogràfics de Projecte, que defineixen el moviment de terres a realitzar en obra.</p> <p>Criteri de mesura d'obra: Es mesurarà el volum excavat sobre els perfils transversals del terreny, una vegada comprovat que aquests perfils són els correctes segons especificacions de Projecte, sense incloure els increments per excessos d'excavació no autoritzats, ni el reblert necessari per a reconstruir la secció teòrica per defectes imputables al Contractista. Es mesurarà l'excavació una vegada realitzada i abans que sobre ella s'efectuï cap tipus de reblert. Si el Contractista tanqués l'excavació abans de conformat l'amidament, s'entendrà que s'avé al que unilateralment determini el director de l'execució de l'obra.</p> <p>Mà d'obra</p> <p>Maquinària</p> <p>Mitjans auxiliars</p> <p>3 % Costos indirectes</p>	<p>0,25</p> <p>2,30</p> <p>0,05</p> <p>0,08</p>	2,68
3	<p>m³ de Terraplenament per a fonament de terraplè, mitjançant l'estesa en tongades d'espessor no superior a 30 cm de material seleccionat, que compleix els requisits exposats en l'art. 330.3.3.1 del PG-3 i posterior compactació amb mitjans mecànics fins a assolir una densitat seca no inferior al 95% de la màxima obtinguda en l'assaig Proctor Modificat, realitzat segons UNE 103501, i això quantes vegades sigui necessari, fins aconseguir la cota de subrasant.</p> <p>Criteri de valoració econòmica: El preu no inclou la realització de l'assaig Proctor Modificat.</p> <p>Inclou: Replanteig general i fixació dels punts i nivells de referència. Traçat dels cantells de la base del terraplenament. Excavació de la capa vegetal de la base i preparació de la superfície de suport. Càrrega, transport i estès per tongades d'espessor uniforme. Humectació o dessecació de cada tongada. Compactació per tongades.</p> <p>Criteri d'amidament de projecte: Volum mesurat sobre els perfils dels plànols topogràfics de Projecte, que defineixen el moviment de terres a realitzar en obra.</p> <p>Criteri de mesura d'obra: S'amidarà el volum de reblert sobre els perfils transversals del terreny realment executats, compactats i acabats segons especificacions de Projecte, sempre que els seients mitjos del fonament a causa de la seva compressibilitat siguin inferiors al dos per cent de l'altura mitja del farcit tipus terraplè. En cas contrari, podrà abonar-se l'excés de volum de reblert, sempre que aquest seient del fonament hagi estat comprovat mitjançant la instrumentació adequada, la instal·lació de la qual i el cost correrà a càrrec del Contractista. No seran d'abonament els reblerts que fossin necessaris per a restituir l'esplanació a les cotes projectades a causa de un excés d'excavació o qualsevol altre cas d'execució incorrecta imputable al Contractista, ni l'escreix no previst en aquest Projecte, estant el Contractista obligat a corregir al seu càrrec aquests defectes sense dret a percepció addicional alguna.</p>		

Quadre de preus nº 2

Nº	Designació	Import	
		Parcial (Euros)	Total (Euros)
	Mà d'obra	2,28	
	Maquinària	16,97	
	Materials	11,37	
	Mitjans auxiliars	0,61	
	3 % Costos indirectes	0,94	
			32,17
4	m³ de Excavació per a obertura i eixample de caixa en terra tova, amb mitjans mecànics, i càrrega a camió. Criteri de valoració econòmica: El preu no inclou el transport dels materials excavats. Inclou: Replanteig en el terreny. Situació dels punts topogràfics. Excavació en successives rases horitzontals i extracció de terres. Càrrega a camió de les terres excavades. Criteri d'amidament de projecte: Volum mesurat sobre els perfils dels plànols topogràfics de Projecte, que defineixen el moviment de terres a realitzar en obra. Criteri de mesura d'obra: Es mesurarà el volum teòric executat segons especificacions de Projecte, sense incloure els increments per excessos d'excavació no autoritzats, ni el reblert necessari per a reconstruir la secció teòrica per defectes imputables al Contractista. Es mesurarà l'excavació una vegada realitzada i abans que sobre ella s'efectuï cap tipus de reblert. Si el Contractista tanqués l'excavació abans de conformat l'amidament, s'entendrà que s'avé al que unilateralment determini el director de l'execució de l'obra.		
	Mà d'obra	1,42	
	Maquinària	6,08	
	Mitjans auxiliars	0,15	
	3 % Costos indirectes	0,23	
			7,88
5	m³ de Excavació de rases en terra tova, de fins a 1,25 m de profunditat màxima, amb mitjans mecànics, i càrrega a camió. Criteri de valoració econòmica: El preu no inclou el transport dels materials excavats. Inclou: Replanteig en el terreny. Situació dels punts topogràfics. Excavació en successives rases horitzontals i extracció de terres. Càrrega a camió de les terres excavades. Criteri d'amidament de projecte: Volum mesurat sobre les seccions teòriques de l'excavació, segons documentació gràfica de Projecte. Criteri de mesura d'obra: Es mesurarà el volum teòric executat segons especificacions de Projecte, sense incloure els increments per excessos d'excavació no autoritzats, ni el reblert necessari per a reconstruir la secció teòrica per defectes imputables al Contractista. Es mesurarà l'excavació una vegada realitzada i abans que sobre ella s'efectuï cap tipus de reblert. Si el Contractista tanqués l'excavació abans de conformat l'amidament, s'entendrà que s'avé al que unilateralment determini el director de l'execució de l'obra.		
	Mà d'obra	4,30	
	Maquinària	9,59	
	Mitjans auxiliars	0,28	
	3 % Costos indirectes	0,43	
			14,60
6	m³ de Reblert en extradós de mur de formigó, amb grava de 20 a 30 mm de diàmetre, amb mitjans mecànics. Inclou: Estesa del material de reblert en tongades d'espessor uniforme. Humectació o dessecació de cada tongada. Criteri d'amidament de projecte: Volum mesurat sobre les seccions teòriques de l'excavació, segons documentació gràfica de Projecte. Criteri de mesura d'obra: Es mesurarà, en perfil compactat, el volum realment executat segons especificacions de Projecte, sense incloure els increments per excessos d'excavació no autoritzats.		
	Mà d'obra	0,76	

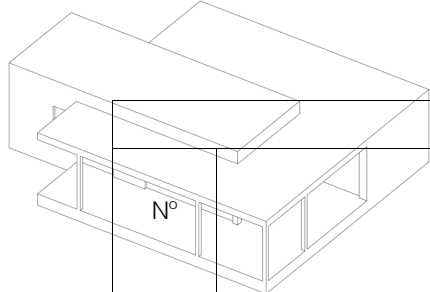

Quadre de preus nº 2

Nº	Designació	Import	
		Parcial (Euros)	Total (Euros)
	Materials	24,68	
	Mitjans auxiliars	0,51	
	3 % Costos indirectes	0,78	
			26,73
7	m² de Compactació de fons de caixa de paviment, al 90% del Proctor Modificat, amb mitjans mecànics. Criteri de valoració econòmica: El preu no inclou la realització de l'assaig Proctor Modificat. Inclou: Situació dels punts topogràfics. Baixada de la maquinària al fons de l'excavació. Humectació de les terres. Compactació. Retirada de la maquinària del fons de l'excavació. Criteri d'amidament de projecte: Superfície mesurada segons documentació gràfica de Projecte. Criteri de mesura d'obra: Es mesurarà, en perfil compactat, la superfície realment executada segons especificacions de Projecte, sense incloure els increments per excessos d'excavació no autoritzats.		
	Mà d'obra	2,78	
	Maquinària	3,85	
	Mitjans auxiliars	0,13	
	3 % Costos indirectes	0,20	
			6,96
8	m³ de Transport de terres amb camió de 12 t dels productes procedents de l'excavació de qualsevol tipus de terreny dins la obra, a una distància menor de 0,5 km. Criteri de valoració econòmica: El preu inclou el temps d'espera en obra durant les operacions de càrrega, el viatge d'anada, la descàrrega i el viatge de tornada, però no inclou la càrrega en obra. Inclou: Transport de terres dins de l'obra. Criteri d'amidament de projecte: Volum mesurat sobre les seccions teòriques de les excavacions, incrementades cadascuna d'elles pel seu corresponent coeficient d'esponjament, d'acord amb el tipus de terreny considerat. Criteri de mesura d'obra: Es mesurarà, incloent l'estufament, el volum de terres realment transportat segons especificacions de Projecte.		
	Maquinària	0,92	
	Mitjans auxiliars	0,02	
	3 % Costos indirectes	0,03	
			0,97
9	m³ de Càrrega de terres procedents d'excavacions, amb mitjans mecànics, sobre camió. Criteri de valoració econòmica: El preu inclou el temps d'espera en obra durant les operacions de càrrega, però no inclou el transport. Inclou: Càrrega de terres. Criteri d'amidament de projecte: Volum mesurat sobre les seccions teòriques de les excavacions, incrementades cadascuna d'elles pel seu corresponent coeficient d'esponjament, d'acord amb el tipus de terreny considerat. Criteri de mesura d'obra: Es mesurarà, incloent l'estufament, el volum de terres realment transportat segons especificacions de Projecte.		
	Maquinària	1,84	
	Mitjans auxiliars	0,04	
	3 % Costos indirectes	0,06	
			1,94

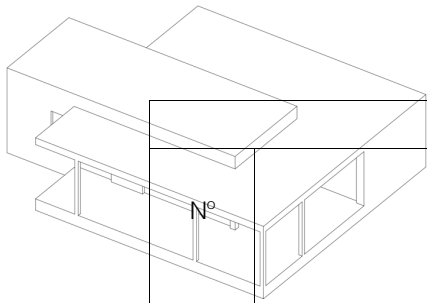

Quadre de preus nº 2

Nº	Designació	Import	
		Parcial (Euros)	Total (Euros)
10	<p>m³ de Rasa d'infiltració, de 60 cm d'altura i 40 cm d'amplada, amb un pendent màxim del 3%, amb grava filtrant sense classificar, embolicada en geotèxtil i compactació en tongades successives de 30 cm d'espessor màxim amb picó de guiat manual. Criteri de valoració econòmica: El preu no inclou l'excavació ni el reblert principal. Inclou: Col·locació del geotèxtil. Estesa del material de reblert en tongades d'espessor uniforme. Compactació. Criteri d'amidament de projecte: Nombre d'unitats previstes, segons documentació gràfica de Projecte. Criteri de mesura d'obra: Es mesurarà el nombre d'unitats realment executades segons especificacions de Projecte.</p> <p>Mà d'obra</p> <p>Maquinària</p> <p>Materials</p> <p>Mitjans auxiliars</p> <p>3 % Costos indirectes</p>	<p>8,44</p> <p>0,45</p> <p>9,75</p> <p>0,37</p> <p>0,57</p>	19,58
11	<p>m³ de Mur de contenció de terres de superfície plana, sense puntera, de formigó armat, de fins 3 m d'altura, realitzat amb formigó HA-25/F/20/XC2 fabricat en central, i abocament amb cubilot, i acer UNE-EN 10080 B 500 S, amb una quantia aproximada de 22 kg/m³. Inclús tubs de PVC per drenatge, filferro de lligar i separadors. Criteri de valoració econòmica: El preu inclou la fonamentació del mur i l'elaboració i el muntatge de la ferralla en el lloc definitiu de la seva col·locació en obra, però no inclou l'encofrat. Inclou: Replanteig de la fonamentació del mur. Col·locació de les armadures amb separadors homologats. Disposició dels tubs de drenatge. Resolució de juntes de construcció. Abocament i compactació del formigó. Curat del formigó. Reparació de defectes superficials, si s'escau. Criteri d'amidament de projecte: Volum mesurat sobre la secció teòrica de càlcul, segons documentació gràfica de Projecte. Criteri de mesura d'obra: Es mesurarà el volum teòric executat segons especificacions de Projecte.</p> <p>Mà d'obra</p> <p>Materials</p> <p>Mitjans auxiliars</p> <p>3 % Costos indirectes</p>	<p>48,91</p> <p>128,05</p> <p>3,54</p> <p>5,42</p>	185,92
12	<p>m² de Muntatge i desmuntatge en una cara del mur, de sistema d'encofrat a dues cares amb acabat vist amb textura envetada, realitzat amb taulons de fusta de pi, amortitzables en 4 usos, per a formació de mur de formigó armat, de fins a 3 m d'altura i superfície plana, per a contenció de terres. Inclús tubs de PVC per a formació d'escorrentius; passamurs per a pas dels tensors; elements de sustentació, fixació i apuntalament necessaris per a la seva estabilitat; i líquid desencofrant, per evitar l'adherència del formigó a l'encofrat. Inclou: Replanteig de l'encofrat sobre la fonamentació. Neteja de la base de recolzament del mur en la fonamentació. Col·locació de tubs per a formació d'escorrentius. Col·locació de passamurs per a pas dels tensors. Muntatge del sistema d'encofrat. Col·locació d'elements de sustentació, fixació i apuntalament. Aplomat i anivellació de l'encofrat. Humectació de l'encofrat. Desmuntatge del sistema d'encofrat. Neteja i emmagatzematge de l'encofrat. Criteri d'amidament de projecte: Superfície d'encofrat en contacte amb el formigó, mesurada segons documentació gràfica de Projecte. Criteri de mesura d'obra: Es mesurarà la superfície d'encofrat en contacte amb el formigó realment executada segons especificacions de Projecte.</p> <p>Mà d'obra</p> <p>Materials</p> <p>Mitjans auxiliars</p>	<p>23,76</p> <p>14,22</p> <p>0,76</p>	

Quadre de preus nº 2

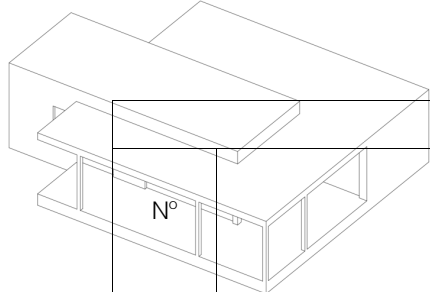

Nº	Designació	Import	
		Parcial (Euros)	Total (Euros)
	3 % Costos indirectes	1,16	
13	m² de Demolició de paviment exterior de formigó en massa, mitjançant retroexcavadora amb martell picador, i càrrega mecànica sobre camió o contenidor. Criteri de valoració econòmica: El preu no inclou la demolició de la base suport. Inclou: Demolició de l'element. Fragmentació dels enderrocs en peces manejables. Retirada i arreplegat de enderrocs. Neteja de les restes de l'obra. Càrrega mecànica d'enderrocs sobre camió o contenidor. Criteri d'amidament de projecte: Superfície mesurada segons documentació gràfica de Projecte. Criteri de mesura d'obra: S'amidarà la superfície realment enderrocada segons especificacions de Projecte.		39,90
	Mà d'obra	4,92	
	Maquinària	15,43	
	Mitjans auxiliars	0,41	
	3 % Costos indirectes	0,62	
14	m de Aixecat de vorada sobre base de formigó, amb mitjans manuals i recuperació del 80% del material per a la seva posterior reutilització, sense deteriorar els elements constructius contigus, i càrrega manual sobre camió o contenidor. Criteri de valoració econòmica: El preu inclou el picat del material d'unió adherit a la seva superfície i al suport. Inclou: Aixecat de l'element. Classificació i etiquetatge. Neteja del revers de les rajoles. Aplec dels materials a reutilitzar. Càrrega manual del material a reutilitzar sobre camió. Retirada i aplec de les restes d'obra. Neteja de les restes de l'obra. Càrrega manual d'enderrocs sobre camió o contenidor. Criteri d'amidament de projecte: Longitud mesurada segons documentació gràfica de Projecte. Criteri de mesura d'obra: S'amidarà la longitud realment enderrocada segons especificacions de Projecte.		21,38
	Mà d'obra	3,85	
	Mitjans auxiliars	0,08	
	3 % Costos indirectes	0,12	
15	m de Aixecat de reixat tradicional de perfils metàl·lics massissos en clos de parcel·la, amb una altura menor de 2 m, amb mitjans manuals i equip de oxitall, recuperació del material per a la seva posterior ubicació en altre emplaçament, i càrrega manual sobre camió o contenidor. Criteri de valoració econòmica: El preu inclou el desmuntatge dels accessoris i dels elements de fixació, però no inclou la demolició de la fonamentació. Inclou: Aixecat de l'element. Classificació i etiquetatge. Aplec dels materials a reutilitzar. Càrrega manual del material a reutilitzar sobre camió. Retirada i aplec de les restes d'obra. Neteja de les restes de l'obra. Càrrega manual de les restes d'obra sobre camió o contenidor. Criteri d'amidament de projecte: Longitud mesurada segons documentació gràfica de Projecte. Criteri de mesura d'obra: S'amidarà la longitud realment desmuntada segons especificacions de Projecte.		4,05
	Mà d'obra	47,37	
	Maquinària	1,07	
	Mitjans auxiliars	0,97	
	3 % Costos indirectes	1,48	
			50,89

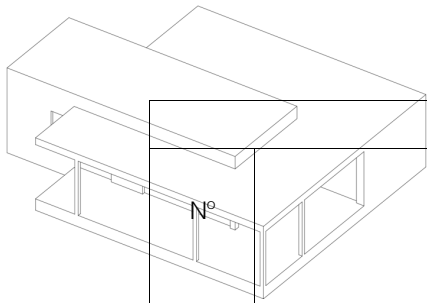

Quadre de preus nº 2

Nº	Designació	Import	
		Parcial (Euros)	Total (Euros)
16	<p>kg de Acer UNE-EN 10025 S275JR, en elements estructurals formats per peces simples de perfils laminats en calent de les sèries L, LD, T, rodó, quadrat, rectangular o platina, acabat galvanitzat en calent, col·locats amb unions cargolades en obra, a una altura de fins a 3 m. Criteri de valoració econòmica: El preu inclou els cargols, els talls, les escapçadures, les peces especials, els casquets i els elements auxiliars de muntatge.</p> <p>Inclou: Neteja i preparació del plànol de suport. Replanteig i marcat dels eixos. Col·locació i fixació provisional de l'element estructural. Aplomat i anivellació. Execució de les unions cargolades.</p> <p>Criteri d'amidament de projecte: Pes nominal mesurat segons documentació gràfica de Projecte.</p> <p>Criteri de mesura d'obra: Es determinarà, a partir del pes obtingut en bàscula oficial de les unitats arribades a obra, el pes de les unitats realment executades segons especificacions de Projecte.</p>	<p>Mà d'obra 0,45</p> <p>Materials 3,05</p> <p>Mitjans auxiliars 0,07</p> <p>3 % Costos indirectes 0,11</p>	3,68
17	<p>U de Placa d'ancoratge d'acer UNE-EN 10025 S275JR en perfil pla, amb trepant central, de 100x100 mm i gruix 8 mm, i muntatge sobre 4 pernys d'acer corrugat UNE-EN 10080 B 500 S de 12 mm de diàmetre i 20 cm de longitud total, embotits al formigó fresc, i cargolats amb volanderes, rosca i contrafemella una vegada endurit el formigó del fonament. Inclús morter d'autoanivellació expansiu per a reblert de l'espai resultant entre el formigó endurit i la placa i protecció anticorrosiva aplicada a les rosques i extrems dels pernys.</p> <p>Criteri de valoració econòmica: El preu inclou els talls, les escapçadures, les platines, les peces especials i els elements auxiliars de muntatge.</p> <p>Inclou: Neteja i preparació de la superfície de recolzament. Replanteig i marcat dels eixos. Col·locació i fixació provisional de la placa. Aplomat i anivellació. Replè amb morter. Aplicació de la protecció anticorrosiva.</p> <p>Criteri d'amidament de projecte: Nombre d'unitats previstes, segons documentació gràfica de Projecte.</p> <p>Criteri de mesura d'obra: Es mesurarà el nombre d'unitats realment executades segons especificacions de Projecte.</p>	<p>Mà d'obra 12,57</p> <p>Materials 10,19</p> <p>Mitjans auxiliars 0,46</p> <p>3 % Costos indirectes 0,70</p>	23,92
18	<p>m³ de Formigó HA-25/F/20/XC2 fabricat en central, i abocament amb cubilot, per a formació de mur.</p> <p>Inclou: Abocament i compactació del formigó. Curat del formigó.</p> <p>Criteri d'amidament de projecte: Volum teòric, segons documentació gràfica de Projecte.</p> <p>Criteri de mesura d'obra: Es mesurarà el volum teòric executat segons especificacions de Projecte.</p>	<p>Mà d'obra 42,70</p> <p>Materials 98,91</p> <p>Mitjans auxiliars 2,83</p> <p>3 % Costos indirectes 4,33</p>	148,77

Quadre de preus nº 2

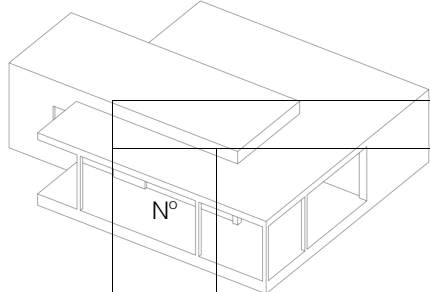

Nº	Designació	Import	
		Parcial (Euros)	Total (Euros)
19	<p>m de Passamans recte d'alumini lacat color, de 60x40 mm de secció, amb suports d'alumini fixats al parament mitjançant ancoratge mecànic per cargolat. Inclús replanteig dels suports, fixació dels suports al parament, fixació del passamans als suports i col·locació de tapes d'acabat. Elaborat en taller i muntat a obra.</p> <p>Inclou: Replanteig dels suports. Fixació dels suports al parament. Fixació del passamans als suports. Col·locació de les tapes d'acabat.</p> <p>Criteri d'amidament de projecte: Longitud mesurada a eixos, segons documentació gràfica de Projecte.</p> <p>Criteri de mesura d'obra: Es mesurarà a eixos, la longitud realment executada segons especificacions de Projecte.</p>		
	Mà d'obra	15,30	
	Materials	26,52	
	Mitjans auxiliars	0,84	
	3 % Costos indirectes	1,28	
			43,94
20	<p>m³ de Transport amb camió de residus inerts de maons, teules i materials ceràmics, produïts en obres de construcció i/o demolició, a abocador específic, instal·lació de tractament de residus de construcció i demolició externa a l'obra o centre de valorització o eliminació de residus, situat a 10 km de distància.</p> <p>Criteri de valoració econòmica: El preu inclou el temps d'espera en obra durant les operacions de càrrega, el viatge d'anada, la descàrrega i el viatge de tornada, però no inclou la càrrega en obra.</p> <p>Criteri d'amidament de projecte: Volum teòric, estimat a partir del pes i la densitat aparent dels diferents materials que componen els residus, segons documentació gràfica de Projecte.</p> <p>Criteri de mesura d'obra: Es mesurarà, incloent l'estufament, el volum de residus realment transportat segons especificacions de Projecte.</p>		
	Maquinària	7,16	
	Mitjans auxiliars	0,14	
	3 % Costos indirectes	0,22	
			7,52
21	<p>m³ de Cànon d'abocament per lliurament de residus inerts de maons, teules i materials ceràmics, produïts a obres de construcció i/o demolició, en abocador específic, instal·lació de tractament de residus de construcció i demolició externa a l'obra o centre de valorització o eliminació de residus.</p> <p>Criteri de valoració econòmica: El preu no inclou el transport.</p> <p>Criteri d'amidament de projecte: Volum teòric, estimat a partir del pes i la densitat aparent dels diferents materials que componen els residus, segons documentació gràfica de Projecte.</p> <p>Criteri de mesura d'obra: Es mesurarà, incloent l'estufament, el volum de residus realment entregat segons especificacions de Projecte.</p>		
	Maquinària	8,28	
	Mitjans auxiliars	0,17	
	3 % Costos indirectes	0,25	
			8,70

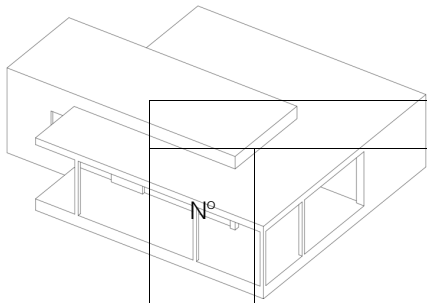

Quadre de preus nº 2

Nº	Designació	Import	
		Parcial (Euros)	Total (Euros)
22	<p>m³ de Transport de terres amb camió dels productes procedents de l'excavació de qualsevol tipus de terreny a abocador específic, instal·lació de tractament de residus de construcció i demolició externa a l'obra o centre de valorització o eliminació de residus, situat a una distància màxima de 10 km.</p> <p>Criteri de valoració econòmica: El preu inclou el temps d'espera en obra durant les operacions de càrrega, el viatge d'anada, la descàrrega i el viatge de tornada, però no inclou la càrrega en obra.</p> <p>Inclou: Transport de terres a l'abocador específic, instal·lació de tractament de residus de construcció i demolició externa a l'obra o centre de valorització o eliminació de residus, amb protecció de les mateixes mitjançant la seva cobertura amb teles.</p> <p>Criteri d'amidament de projecte: Volum mesurat sobre les seccions teòriques de les excavacions, incrementades cadascuna d'elles pel seu corresponent coeficient d'esponjament, d'acord amb el tipus de terreny considerat.</p> <p>Criteri de mesura d'obra: Es mesurarà, incloent l'estufament, el volum de terres realment transportat segons especificacions de Projecte.</p>	<p>Maquinària 5,05</p> <p>Mitjans auxiliars 0,10</p> <p>3 % Costos indirectes 0,15</p>	5,30
23	<p>m³ de Cànon d'abocament per lliurament de terres procedents de l'excavació, en abocador específic, instal·lació de tractament de residus de construcció i demolició externa a l'obra o centre de valorització o eliminació de residus.</p> <p>Criteri de valoració econòmica: El preu no inclou el transport.</p> <p>Criteri d'amidament de projecte: Volum mesurat sobre les seccions teòriques de les excavacions, incrementades cadascuna d'elles pel seu corresponent coeficient d'esponjament, d'acord amb el tipus de terreny considerat.</p> <p>Criteri de mesura d'obra: Es mesurarà, incloent l'estufament, el volum de terres realment entregat segons especificacions de Projecte.</p>	<p>Maquinària 2,40</p> <p>Mitjans auxiliars 0,05</p> <p>3 % Costos indirectes 0,07</p>	2,52
24	<p>m de Línia general d'alimentació soterrada, que enllaça la caixa general de protecció amb la centralització de comptadors, formada per cables unipolars amb conductors de coure, RZ1-K (AS) Cca-s1b,d1,a1 5G10 mm², sent la seva tensió assignada de 0,6/1 KV, sota tub protector de polietilè de doble paret, de 75 mm de diàmetre, resistència a compressió major de 250 N, subministrat en rotllo, col·locat sobre llit de sorra de 10 cm d'espessor, degudament compactada i anivellada amb picó vibrant de guiat manual, reblert lateral compactant fins als ronyons i posterior reblert amb la mateixa sorra fins a 10 cm per sobre de la generatriu superior de la canonada, sense incloure l'excavació ni el posterior reblert principal de les rases. Inclús fil guia. Totalment muntada, connexionada i provada.</p> <p>Inclou: Replanteig i traçat de la rasa. Execució del llit de sorra per a seient del tub. Col·locació del tub en la rasa. Estesa de cables. Connexionat. Execució del reblert envoltant.</p> <p>Criteri d'amidament de projecte: Longitud mesurada segons documentació gràfica de Projecte.</p> <p>Criteri de mesura d'obra: Es mesurarà la longitud realment executada segons especificacions de Projecte.</p>	<p>Mà d'obra 7,78</p> <p>Maquinària 1,60</p> <p>Materials 17,64</p> <p>Mitjans auxiliars 0,54</p> <p>3 % Costos indirectes 0,83</p>	28,39

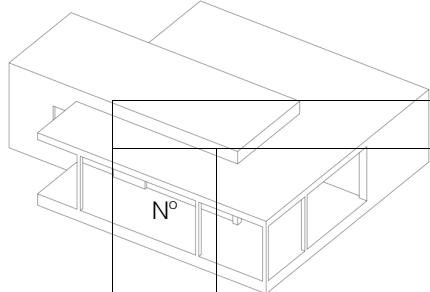

Quadre de preus nº 2

Nº	Designació	Import	
		Parcial (Euros)	Total (Euros)
25	<p>U de Interruptor automàtic magnetotèrmic, de 2 mòduls, bipolar (2P), intensitat nominal 6 A, poder de tall 6 kA, corba C, de 36x80x77,8 mm, grau de protecció IP20, muntatge sobre carril DIN (35 mm) i fixació a carril mitjançant grapes. Totalment muntat, connexionat i provat. Inclou: Muntatge i connexionat de l'element. Criteri d'amidament de projecte: Nombre d'unitats previstes, segons documentació gràfica de Projecte. Criteri de mesura d'obra: Es mesurarà el nombre d'unitats realment executades segons especificacions de Projecte.</p> <p>Mà d'obra</p> <p>Materials</p> <p>Mitjans auxiliars</p> <p>3 % Costos indirectes</p>	8,80	52,57
		41,24	
		1,00	
		1,53	
26	<p>U de Interruptor diferencial instantani, de 2 mòduls, bipolar (2P), intensitat nominal 25 A, sensibilitat 10 mA, poder de tall 6 kA, classe AC, de 36x80x77,8 mm, grau de protecció IP20, muntatge sobre carril DIN (35 mm) i fixació a carril mitjançant grapes. Totalment muntat, connexionat i provat. Inclou: Muntatge i connexionat de l'element. Criteri d'amidament de projecte: Nombre d'unitats previstes, segons documentació gràfica de Projecte. Criteri de mesura d'obra: Es mesurarà el nombre d'unitats realment executades segons especificacions de Projecte.</p> <p>Mà d'obra</p> <p>Materials</p> <p>Mitjans auxiliars</p> <p>3 % Costos indirectes</p>	8,80	228,35
		208,55	
		4,35	
		6,65	
27	<p>U de Interruptor horari programable, modular. Totalment muntat, connexionat i provat. Inclou: Muntatge i connexionat de l'element. Criteri d'amidament de projecte: Nombre d'unitats previstes, segons documentació gràfica de Projecte. Criteri de mesura d'obra: Es mesurarà el nombre d'unitats realment executades segons especificacions de Projecte.</p> <p>Mà d'obra</p> <p>Materials</p> <p>Mitjans auxiliars</p> <p>3 % Costos indirectes</p>	8,80	164,16
		147,45	
		3,13	
		4,78	
28	<p>m² de Repercussió per m² de superfície rehabilitada d'obra, de la reposició de l'instal·lació de reg formada per: connexió de servei, tub d'alimentació, qualsevol altre element component de l'instal·lació, accessoris i peces especials existent, en la instal·lació de reg, amb un grau de complexitat baix. Criteri de valoració econòmica: El preu inclou la reposició d'elements i accessoris afectats per la intervenció. Inclou: Treballs de reposició. Muntatge, connexionat i comprovació del seu correcte funcionament. Criteri d'amidament de projecte: Superfície construïda, mesurada segons documentació gràfica de Projecte. Criteri de mesura d'obra: Es mesurarà la superfície realment executada segons especificacions de Projecte.</p> <p>Mà d'obra</p> <p>Mitjans auxiliars</p>	4,50	
		0,09	

Quadre de preus nº 2

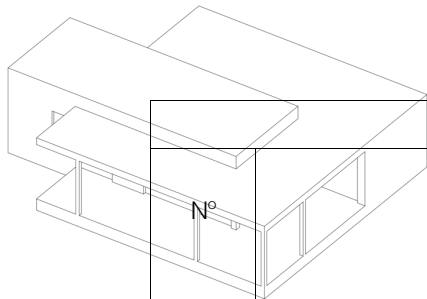

Nº	Designació	Import	
		Parcial (Euros)	Total (Euros)
	3 % Costos indirectes	0,14	4,73
29	<p>U de Presa de terra d'enllumenat públic, composta per elèctrode de 2 m de longitud clavat al terreny, connectat a pont per a comprovació, dins d'una arqueta de registre de polipropilè de 30x30 cm. Fins i tot replanteig, excavació per l'arqueta de registre, clavat de l'elèctrode al terreny, col·locació de l'arqueta de registre, connexió de l'elèctrode amb la línia d'enllaç mitjançant grapa abraçadora, reblert amb terres de la pròpia excavació i additius per a disminuir la resistivitat del terreny i connectat a la xarxa de terra mitjançant pont de comprovació. Totalment muntada, connexionada i provada.</p> <p>Inclou: Replanteig. Excavació. Clavat de l'elèctrode. Col·locació de l'arqueta de registre. Connexió de l'elèctrode amb la línia d'enllaç. Reblert de la zona excavada. Conexió a la xarxa de terra. Realització de proves de servei.</p> <p>Criteri d'amidament de projecte: Nombre d'unitats previstes, segons documentació gràfica de Projecte.</p> <p>Criteri de mesura d'obra: Es mesurarà el nombre d'unitats realment executades segons especificacions de Projecte.</p>		
	Mà d'obra	20,39	
	Maquinària	0,42	
	Materials	145,08	
	Mitjans auxiliars	3,32	
	3 % Costos indirectes	5,08	174,29
30	<p>m de Conductor nu de terra d'enllumenat públic format per cable rígid nu de cobre trenat, de 35 mm² de secció. Fins i tot unions realitzades amb soldadura aluminotèrmica, grapes i borns d'unió. Totalment muntat, connexionat i provat.</p> <p>Inclou: Replanteig del recorregut. Estesa del conductor nu de terra. Connexionat del conductor nu de terra mitjançant borns d'unió.</p> <p>Criteri d'amidament de projecte: Longitud mesurada segons documentació gràfica de Projecte.</p> <p>Criteri de mesura d'obra: Es mesurarà la longitud realment executada segons especificacions de Projecte.</p>		
	Mà d'obra	3,81	
	Materials	2,99	
	Mitjans auxiliars	0,14	
	3 % Costos indirectes	0,21	7,15
31	<p>m de Canalització subterrània de protecció del cablejat d'enllumenat públic, formada per tub protector de polietilè de doble paret, de 63 mm de diàmetre, resistència a compressió major de 250 N, subministrat en rotllo. Inclús fil guia. Totalment muntada, connexionada i provada.</p> <p>Inclou: Replanteig. Col·locació del tub.</p> <p>Criteri d'amidament de projecte: Longitud mesurada segons documentació gràfica de Projecte.</p> <p>Criteri de mesura d'obra: Es mesurarà la longitud realment executada segons especificacions de Projecte.</p>		
	Mà d'obra	1,64	
	Materials	2,98	
	Mitjans auxiliars	0,09	
	3 % Costos indirectes	0,14	4,85

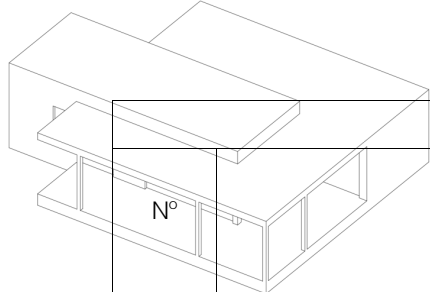

Quadre de preus nº 2

Nº	Designació	Import	
		Parcial (Euros)	Total (Euros)
32	<p>m de Cablejat per a xarxa subterrània d'enllumenat públic, format per 4 cables unipolars RZ1-K (AS) reacció al foc classe Cca-s1b,d1,a1, amb conductors de coure de 6 mm² de secció, sent la seva tensió assignada de 0,6/1 kV. Totalment muntat, connexionat i provat.</p> <p>Inclou: Replanteig. Estesa del cablejat. Connexionat de cables.</p> <p>Criteri d'amidament de projecte: Longitud mesurada segons documentació gràfica de Projecte.</p> <p>Criteri de mesura d'obra: Es mesurarà la longitud realment executada segons especificacions de Projecte.</p> <p>Mà d'obra</p> <p>Materials</p> <p>Mitjans auxiliars</p> <p>3 % Costos indirectes</p>	2,73	9,75
33	<p>m³ de Terra vegetal fertilitzada i garbellada subministrada a granel, estesa sobre el terreny amb mitjans manuals, en un radi màxim des del lloc de descàrrega d'entre 100 i 200 m, per formar una capa de gruix uniforme de fins a 10 cm.</p> <p>Inclou: Estesa de la terra. Rasanteigs i acabats. Recollida de restes. Càrrega a camió o contenidor de les restes.</p> <p>Criteri d'amidament de projecte: Volum a estendre, segons documentació gràfica de Projecte.</p> <p>Criteri de mesura d'obra: Es mesurarà el volum realment executat segons especificacions de Projecte.</p> <p>Mà d'obra</p> <p>Materials</p> <p>Mitjans auxiliars</p> <p>3 % Costos indirectes</p>	27,59	64,04
34	<p>M de Subministrament e instal·lació de passamà d'alumini lacat, amb led incorporat de la casa ALDRAVA, model VEGA o similar, Vega 2070mm Power LED pitch 100mm 24W 24 Vdc 3000K Transparent sreen 75° IP66 anodised aluminium BUS on Board, amb totes les peces especials de muntatge i elements pel seu correcte funcionament. Per fixar sobre els muntats metàl·lics. Amb instal·lació oculta dins dels muntants. Tot cohesionat i amb les proves de funcionament.</p> <p>Sense descomposició</p> <p>3 % Costos indirectes</p>	1.076,89	1.109,20
35	<p>m³ de Base granular amb grava 20/30 mm, i compactació al 95% del Proctor Modificat amb mitjans mecànics, en tongades de 30 cm de gruix, fins a aconseguir una densitat seca no inferior al al 95% del Proctor Modificat de la màxima obtinguda en l'assaig Proctor Modificat, realitzat segons UNE 103501, per a millora de les propietats resistents del terreny.</p> <p>Criteri de valoració econòmica: El preu no inclou la realització de l'assaig Proctor Modificat.</p> <p>Inclou: Transport i descàrrega del material a peu de tall. Estès del material en tongadas d'espessor uniforme. Humectació o dessecació de cada tongada. Compactació.</p> <p>Criteri d'amidament de projecte: Volum mesurat sobre els plànols de perfils transversals del Projecte, que defineixen el moviment de terres a realitzar en obra.</p> <p>Criteri de mesura d'obra: Es mesurarà, en perfil compactat, el volum realment executat segons especificacions de Projecte, sense incloure els increments per excessos d'excavació no autoritzats.</p> <p>Mà d'obra</p> <p>Maquinària</p> <p>Materials</p> <p>Mitjans auxiliars</p> <p>3 % Costos indirectes</p>	5,71	
		7,52	
		24,68	
		0,76	
		1,16	

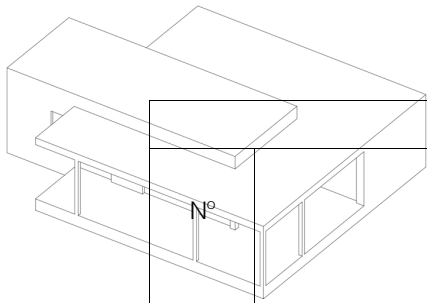

Quadre de preus nº 2

Nº	Designació	Import	
		Parcial (Euros)	Total (Euros)
36	<p>m de Peces de vorada recta de formigó, monocapa, amb secció normalitzada de vianants A1 (20x14) cm, classe climàtica B (absorció <=6%), classe resistent a l'abrasió H (petjada <=23 mm) i classe resistent a flexió S (R-3,5 N/mm²), de 50 cm de longitud, segons UNE-EN 1340 i UNE 127340, col·locades sobre base de formigó en massa (HM-20/P/20/X0) de gruix uniforme de 20 cm i 10 cm d'amplada a cada costat del vorera, abocament des de camió, estès i vibrat, amb acabat reglejat, segons pendents del projecte i col·locat sobre explanada amb índex CBR > 5 (California Bearing Ratio), no inclosa en aquest preu; posterior ajuntant d'amplada màxima 5 mm amb morter de ciment, industrial, M-5. Inclús topalls o contraforts de 1/3 i 2/3 de l'altura de la vorera, del costat de la calçada i al revers respectivament, amb un mínim de 10 cm, excepte en el cas de paviments flexibles.</p> <p>Inclou: Replanteig d'alineacions i nivells. Abocament i estès de formigó en llit de suport. Col·locació, rebut i anivellació de les peces, incloent-hi topalls o contraforts. Reomplert de junts amb morter de ciment.</p> <p>Criteri d'amidament de projecte: Longitud mesurada segons documentació gràfica de Projecte.</p> <p>Criteri de mesura d'obra: Es mesurarà la longitud realment executada segons especificacions de Projecte.</p> <p>Mà d'obra</p> <p>Materials</p> <p>Mitjans auxiliars</p> <p>3 % Costos indirectes</p>	<p>20,63</p> <p>12,38</p> <p>0,66</p> <p>1,01</p>	39,83
37	<p>m de Rigola formada per peces prefabricades de formigó bicapa, 7/10x25x50 cm, rejuntades amb morter de ciment, industrial, M-5, sobre base de formigó en massa HM-20/P/20/X0 de 20 cm d'espessor, abocament des de camió, estès i vibrat, amb acabat reglejat, segons pendents del projecte i col·locat sobre explanada amb índex CBR > 5 (California Bearing Ratio), no inclosa en aquest preu. Inclús neteja. Completament acabada, sense incloure l'excavació.</p> <p>Inclou: Abocat i estesa del formigó. Col·locació de les peces. Reblert de juntes amb morter. Assentat i anivellació.</p> <p>Criteri d'amidament de projecte: Longitud mesurada segons documentació gràfica de Projecte.</p> <p>Criteri de mesura d'obra: Es mesurarà la longitud realment executada segons especificacions de Projecte.</p> <p>Mà d'obra</p> <p>Materials</p> <p>Mitjans auxiliars</p> <p>3 % Costos indirectes</p>	<p>24,93</p> <p>20,34</p> <p>0,91</p> <p>1,39</p>	34,68
38	<p>m² de Paviment continu de 12 cm d'espessor, amb junts, para ús per als vianants, realitzat amb formigó HM-20/B/20/X0 Ecopact Prime Artevia Desactivado "HOLCIM", amb fibres de polipropilè incloses, fabricat en central, acabat Rodado Andújar; i tractat superficialment amb additius específics, per deixar al descobert 2/3 del diàmetre de l'àrid; posterior aplicació de resina segelladora Artevia "HOLCIM", incolora.</p> <p>Criteri de valoració econòmica: El preu no inclou la base de la solera ni l'execució i el segellat dels junts.</p> <p>Inclou: Preparació de la superfície de recolzament del formigó. Replanteig dels junts de construcció, de dilatació i de retracció. Col·locació d'encofrats. Estesa de nivells. Reg de la superfície base. Connexionat, ancoratge i embroquetat de les xarxes d'instal·lacions projectades. Abocament i compactació del formigó. Anivellat i remolinat manual del formigó. Curat del formigó. Retirada d'encofrats. Neteja de la superfície de formigó, mitjançant màquina hidronetejadora d'aigua a pressió. Aplicació de la resina d'acabat.</p> <p>Criteri d'amidament de projecte: Superfície mesurada en projecció horitzontal, segons documentació gràfica de Projecte.</p> <p>Criteri de mesura d'obra: Es mesurarà, en projecció horitzontal, la superfície realment executada segons especificacions de Projecte.</p>	<p>1,39</p>	47,57

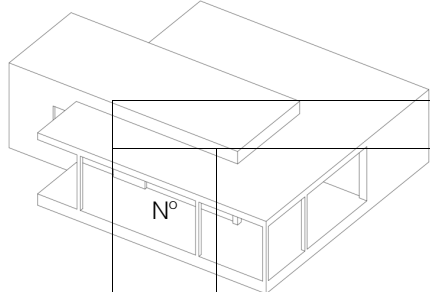

Quadre de preus nº 2

Nº	Designació	Import	
		Parcial (Euros)	Total (Euros)
39	Mà d'obra	20,41	63,91
	Maquinària	1,00	
	Materials	39,42	
	Mitjans auxiliars	1,22	
	3 % Costos indirectes	1,86	
40	m de Junta perimètrica de dilatació de 10 mm d'amplada i 100 mm de profunditat, en paviment continu de formigó, amb làmina d'escuma de polietilè en la trobada del paviment amb els paraments que delimiten el seu perímetre i amb tots aquells elements constructius integrats en la seva superfície, tals com pilars, embornals, pous de registre i murs. Inclou: Replanteig de les juntes. Tall de les làmines. Col·locació de la làmina d'escuma de polietilè. Criteri d'amidament de projecte: Longitud mesurada segons documentació gràfica de Projecte. Criteri de mesura d'obra: Es mesurarà la longitud realment executada segons especificacions de Projecte.		
	Mà d'obra	1,67	2,20
	Materials	0,43	
	Mitjans auxiliars	0,04	
	3 % Costos indirectes	0,06	
m² de Subministrament i col·locació de paviment per a ús públic en zona de parcs i jardins, de llosetas de formigó fabricat amb ciment fotocatalític, descontaminant i autonetejable, per exteriors, acabat superficial de la cara vista: baix relleu sense polir, classe resistent a flexió T, classe resistent segons la càrrega de ruptura 7, classe de desgast per abrasió H, format nominal 20x20x4 cm, color gris, segons UNE-EN 1339, col·locades picat de pitxell amb morter de ciment M-5 de 3 cm de gruix, deixant entre elles una junta de separació de entre 1,5 i 3 mm. Inclús, juntes estructurals i de dilatació, talls a realitzar per ajustar-les als cantells del confinament o a les intrusions existents en el paviment i reblert de juntes amb sorra sílicia de mida 0/2 mm. Criteri de valoració econòmica: El preu no inclou la base de recolzament. Inclou: Replanteig de mestres i nivells. Estesa de la capa de morter. Humectació de les peces a col·locar. Col·locació individual, a pic de maceta, de les peces. Formació de juntes i trobades. Neteja del paviment i les juntes. Reblert dels junts amb sorra seca, mitjançant raspallat. Eliminació del material sobrant de la superfície, mitjançant escombrat. Criteri d'amidament de projecte: Superfície mesurada en projecció horitzontal, segons documentació gràfica de Projecte, deduint els buits de superfície major de 1,5 m². No s'han tingut en compte les escapçadures com factor d'influència per incrementar l'amidament, cada vegada que en la descomposició s'ha considerat el tant per cent de ruptures general. Criteri de mesura d'obra: Es mesurarà, en projecció horitzontal, la superfície realment executada segons especificacions de Projecte, deduint els buits de superfície major de 1,5 m².			
Mà d'obra	42,96	73,67	
Materials	27,16		
Mitjans auxiliars	1,40		
3 % Costos indirectes	2,15		

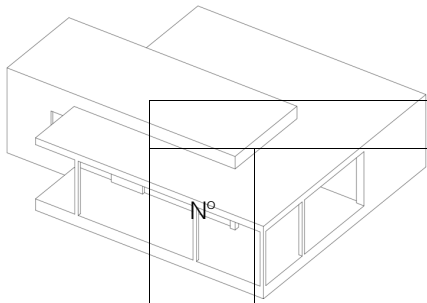

Quadre de preus nº 2

Nº	Designació	Import	
		Parcial (Euros)	Total (Euros)
41	<p>u de Suministro e instalación de Banco de diseño KUBE de BENITO, medidas totales (largo x alto x profundo) 500x450x500 mm, fabricado con prefabricado de hormigón color gris granítico de aspecto rugoso. Se puede colocar en elementos aislados o en grupos. Apoyado sobre superficie preparada, por su propio peso.</p> <p>El compromiso con la protección del entorno, el respeto del medio ambiente, la eficiencia en el consumo de recursos energéticos o la seguridad y salud laboral de los trabajadores son requisitos que tiene que cumplir la empresa suministradora del producto y para acreditarlo, debe disponer de las certificaciones de Gestión de Calidad ISO 9001-2015, Ambiental ISO 14001:2015, Seguridad y Salud en el Trabajo ISO 45001: 2018 y gestión energética ISO 50001: 2018.</p> <p>Mà d'obra</p> <p>Maquinària</p> <p>Materials</p> <p>Mitjans auxiliars</p> <p>3 % Costos indirectes</p>	<p>24,24</p> <p>9,99</p> <p>413,60</p> <p>16,54</p> <p>13,93</p>	478,30
42	<p>u de Suministro e instalación de Silla de diseño KUBE KURVE 500 de BENITO, medidas totales (largo x alto x profundo) 500x450x500 mm, fabricado con prefabricado de hormigón color gris granítico de aspecto rugoso y tablonos de madera tropical natural (tratados con recubrimiento de triple capa Lignus, protector fungicida, insecticida e hidrófugo). Se puede colocar en elementos aislados o en grupos. Apoyado sobre superficie preparada, por su propio peso.</p> <p>El compromiso con la protección del entorno, el respeto del medio ambiente, la eficiencia en el consumo de recursos energéticos o la seguridad y salud laboral de los trabajadores son requisitos que tiene que cumplir la empresa suministradora del producto y para acreditarlo, debe disponer de las certificaciones de Gestión de Calidad ISO 9001-2015, Ambiental ISO 14001:2015, Seguridad y Salud en el Trabajo ISO 45001: 2018 y gestión energética ISO 50001: 2018.</p> <p>Mà d'obra</p> <p>Maquinària</p> <p>Materials</p> <p>Mitjans auxiliars</p> <p>3 % Costos indirectes</p>	<p>24,24</p> <p>9,99</p> <p>446,30</p> <p>17,85</p> <p>14,95</p>	513,33
43	<p>U de Pericó de connexió elèctrica, prefabricat de formigó, sense fons, registrable, de 30x30x30 cm de mesures interiors, amb parets rebaixades per a l'entrada de tubs, capaç de suportar una càrrega de 400 kN, amb marc d'acer galvanitzat i tapa de formigó armat alleugerit, de 39,5x38,5 cm, per a pericó de connexió elèctrica, capaç de suportar una càrrega de 125 kN; prèvia excavació amb mitjans manuals i posterior reomplert de l'extradós amb material granular.</p> <p>Inclou: Replanteig. Excavació amb mitjans manuals. Eliminació de les terres soltes del fons de l'excavació. Col·locació de l'arqueta prefabricada. Execució de forats per a connexionat de tubs. Connexionat dels tubs al pericó. Col·locació de la tapa i els accessoris. Reblert de l'extradós.</p> <p>Criteri d'amidament de projecte: Nombre d'unitats previstes, segons documentació gràfica de Projecte.</p> <p>Criteri de mesura d'obra: Es mesurarà el nombre d'unitats realment executades segons especificacions de Projecte.</p> <p>Mà d'obra</p> <p>Materials</p> <p>Mitjans auxiliars</p> <p>3 % Costos indirectes</p>	<p>42,08</p> <p>25,43</p> <p>1,35</p> <p>2,07</p>	

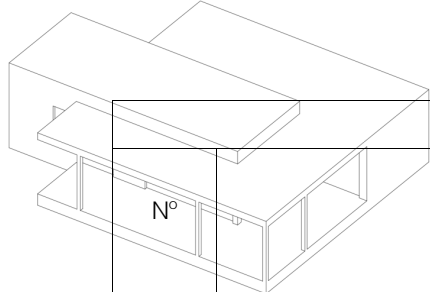

Quadre de preus nº 2

Nº	Designació	Import	
		Parcial (Euros)	Total (Euros)
			70,93
44	<p>m² de Gespa per sembrada de mescla de llavors de lodium, agrostis, festuca i poa. Inclou: Preparació del terreny i abonat de fons. Rastellat i retirada de tot el material de mida superior a 2 cm. Distribució de llavors. Tapat amb humus. Primer reg. Criteri d'amidament de projecte: Superfície mesurada en projecció horitzontal, segons documentació gràfica de Projecte. Criteri de mesura d'obra: Es mesurarà, en projecció horitzontal, la superfície realment executada segons especificacions de Projecte.</p> <p>Mà d'obra</p> <p>Maquinària</p> <p>Materials</p> <p>Mitjans auxiliars</p> <p>3 % Costos indirectes</p>	<p>9,12</p> <p>0,27</p> <p>4,30</p> <p>0,27</p> <p>0,42</p>	14,38
45	<p>U de Porta reixat amb fusteria artística d'acer, d'una fulla batent, dimensions 220x200 cm, perfils rectangulars en cèrcol i barrots de rodó massís llis de 16 mm amb magolles de ferro fos, sòcol inferior realitzat amb xapa grecada de 1,2 mm d'espessor a dues cares, per a accés de vianants. Obertura manual. Inclús frontisses o ancoratges metàl·lics laterals dels bastidors assegurats amb formigó HM-25/B/20/X0, armadura portant de la cancel·la i rebuts a obra, elements d'ancoratge, ferramentes de seguretat i tancament, acabat amb emprimació antioxidant i accessoris. Inclou: Instal·lació de la porta reixa. Muntatge del sistema d'obertura. Muntatge del sistema d'accionament. Repàs i greixatge de mecanismes. Criteri d'amidament de projecte: Nombre d'unitats previstes, segons documentació gràfica de Projecte. Criteri de mesura d'obra: Es mesurarà el nombre d'unitats realment executades segons especificacions de Projecte.</p> <p>Mà d'obra</p> <p>Materials</p> <p>Mitjans auxiliars</p> <p>3 % Costos indirectes</p>	<p>162,23</p> <p>1.318,65</p> <p>29,62</p> <p>45,32</p>	1.555,82
46	<p>U de Modificació traçat tanca metàl·lica parc. Fixació al suport amb ancoratge mecànic amb tac d'expansió de poliamida i cargol d'acer zincat, de cap aixamfranat, de 10 mm de diàmetre i 160 mm de longitud. Inclou: Desmuntatge. Replanteig. Preparació dels punts d'ancoratge. Presentació dels mòduls. Aplomat i anivellament dels mòduls. Fixació dels mòduls mitjançant l'ancoratge dels elements. Criteri d'amidament de projecte: Nombre d'unitats previstes, segons documentació gràfica de Projecte. Criteri de mesura d'obra: Es mesurarà el nombre d'unitats realment executades segons especificacions de Projecte.</p> <p>Mà d'obra</p> <p>Materials</p> <p>Mitjans auxiliars</p> <p>3 % Costos indirectes</p>	<p>38,25</p> <p>545,28</p> <p>11,67</p> <p>17,86</p>	613,06

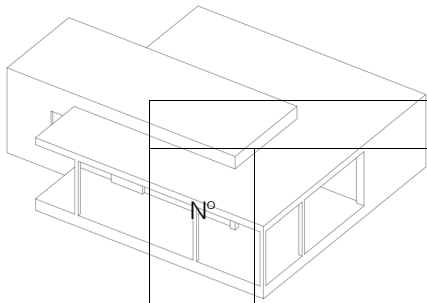

Quadre de preus nº 2

Nº	Designació	Import	
		Parcial (Euros)	Total (Euros)
47	<p>U de Assaig a realitzar en laboratori acreditat en l'àrea tècnica corresponent, sobre una sèrie de provetes prismàtiques de morter de ciment, preses en obra segons UNE-EN 1015-2, per a la determinació de les següents característiques: resistència a flexió i compressió segons UNE-EN 1015-11, succió d'aigua segons UNE-EN 1015-18, absorció d'aigua segons UNE 67027, eflorescències segons UNE 67029. Fins i tot desplaçament a obra i informe de resultats.</p> <p>Inclou: Desplaçament a obra. Presa de mostres. Fabricació i guarit de provetes i realització d'assajos. Redacció d'informe dels resultats dels assajos realitzats.</p> <p>Criteri d'amidament de projecte: Assaig a realitzar, segons documentació del Pla de control de qualitat.</p>		
	Materials	640,20	
	Mitjans auxiliars	12,80	
	3 % Costos indirectes	19,59	
			672,59
48	<p>U de Assaigs a realitzar en laboratori acreditat en l'àrea tècnica corresponent, sobre una mostra de paviment continu, presa en obra, per a la determinació de les següents característiques: resistència al lliscament en condicions seques segons UNE-EN 16165. Fins i tot desplaçament a obra, presa de mostra i informe de resultats.</p> <p>Inclou: Desplaçament a obra. Presa de mostres. Realització dels assajos. Redacció d'informe dels resultats dels assajos realitzats.</p> <p>Criteri d'amidament de projecte: Assaig a realitzar, segons documentació del Pla de control de qualitat.</p>		
	Materials	330,00	
	Mitjans auxiliars	6,60	
	3 % Costos indirectes	10,10	
			346,70
49	<p>U de Assaig a realitzar en laboratori acreditat en l'àrea tècnica corresponent, sobre una mostra de dos barres corrugades d'acer d'un mateix lot, agafada en obra, per la determinació de les següents característiques: secció mitja equivalent segons UNE-EN ISO 15630-1, característiques geomètriques del corrugat segons UNE-EN 10080, doblat/desdoblat segons UNE-EN ISO 15630-1. Fins i tot desplaçament a obra, presa de mostra i informe de resultats.</p> <p>Inclou: Desplaçament a obra. Presa de mostres. Realització dels assajos. Redacció d'informe dels resultats dels assajos realitzats.</p> <p>Criteri d'amidament de projecte: Assaig a realitzar, segons documentació del Pla de control de qualitat.</p>		
	Materials	82,74	
	Mitjans auxiliars	1,65	
	3 % Costos indirectes	2,53	
			86,92
50	<p>U de Assaig a realitzar en laboratori acreditat en l'àrea tècnica corresponent, sobre una mostra de formigó fresc, agafada en obra segons UNE-EN 12350-1, per a la determinació de les següents característiques: consistència del formigó fresc mitjançant el mètode d'assentament del con d'Abrams segons UNE-EN 12350-2 i resistència característica a compressió del formigó endurit mitjançant control estadístic amb fabricació i tractament de sis provetes cilíndriques de 15x30 cm del mateix lot segons UNE-EN 12390-2, recapçat i ruptura a compressió de les mateixes segons UNE-EN 12390-3. Fins i tot desplaçament a obra, presa de mostra i informe de resultats.</p> <p>Inclou: Desplaçament a obra. Presa de mostres. Realització dels assajos. Redacció d'informe dels resultats dels assajos realitzats.</p> <p>Criteri d'amidament de projecte: Assaig a realitzar, segons documentació del Pla de control de qualitat.</p>		
	Materials	90,00	
	Mitjans auxiliars	1,80	
	3 % Costos indirectes	2,75	

Quadre de preus nº 2

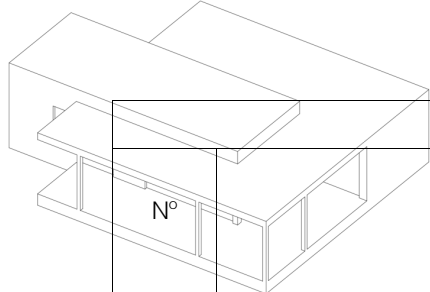

Nº	Designació	Import	
		Parcial (Euros)	Total (Euros)
51	<p>U de Conjunt de sistemes de protecció col·lectiva, necessaris per al compliment de la normativa vigent en matèria de Seguretat i Salut en el Treball. Inclús manteniment en condicions segures durant tot el període de temps que es requereixi, reparació o reposició i transport fins al lloc d'emmagatzematge o retirada a contenidor.</p> <p>Criteri d'amidament de projecte: Nombre d'unitats previstes, segons Estudi o Estudi Bàsic de Seguretat i Salut.</p> <p>Criteri de mesura d'obra: Es mesurarà el nombre d'unitats realment col·locades segons especificacions d'Estudi o Estudi Bàsic de Seguretat i Salut.</p> <p>Sense descomposició</p> <p>3 % Costos indirectes</p>	<p>1.000,00</p> <p>30,00</p>	<p>94,55</p> <p>1.030,00</p>
52	<p>U de Conjunt d'equips de protecció individual, necessaris per al compliment de la normativa vigent en matèria de Seguretat i Salut en el Treball.</p> <p>Criteri d'amidament de projecte: Nombre d'unitats previstes, segons Estudi o Estudi Bàsic de Seguretat i Salut.</p> <p>Criteri de mesura d'obra: Es mesurarà el nombre d'unitats realment subministrades segons especificacions d'Estudi o Estudi Bàsic de Seguretat i Salut.</p> <p>Sense descomposició</p> <p>3 % Costos indirectes</p>	<p>1.000,00</p> <p>30,00</p>	<p>1.030,00</p>
53	<p>U de Conjunt d'instal·lacions provisionals d'higiene i benestar, necessàries per al compliment de la normativa vigent en matèria de Seguretat i Salut en el Treball.</p> <p>Criteri de valoració econòmica: El preu inclou el lloguer, construcció o adaptació de locals per a aquesta fi, el manteniment en condicions segures durant tot el període de temps que es requereixi i la demolició o retirada final.</p> <p>Criteri d'amidament de projecte: Nombre d'unitats previstes, segons Estudi o Estudi Bàsic de Seguretat i Salut.</p> <p>Criteri de mesura d'obra: Amortització en forma de lloguer mensual, segons condicions definides en el contracte subscrit amb l'empresa suministradora.</p> <p>Sense descomposició</p> <p>3 % Costos indirectes</p>	<p>1.000,00</p> <p>30,00</p>	<p>1.030,00</p>
54	<p>U de Conjunt d'elements d'abalisament i senyalització provisional d'obres, necessaris per al compliment de la normativa vigent en matèria de Seguretat i Salut en el Treball. Inclús manteniment en condicions segures durant tot el període de temps que es requereixi, reparació o reposició, canvi de posició i transport fins al lloc d'emmagatzematge o retirada a contenidor.</p> <p>Criteri d'amidament de projecte: Nombre d'unitats previstes, segons Estudi o Estudi Bàsic de Seguretat i Salut.</p> <p>Criteri de mesura d'obra: Es mesurarà el nombre d'unitats realment col·locades segons especificacions d'Estudi o Estudi Bàsic de Seguretat i Salut.</p> <p>Sense descomposició</p> <p>3 % Costos indirectes</p>	<p>100,00</p> <p>3,00</p>	<p>103,00</p>

Enginyer d'edificació
Francesc Gálvez Pedret

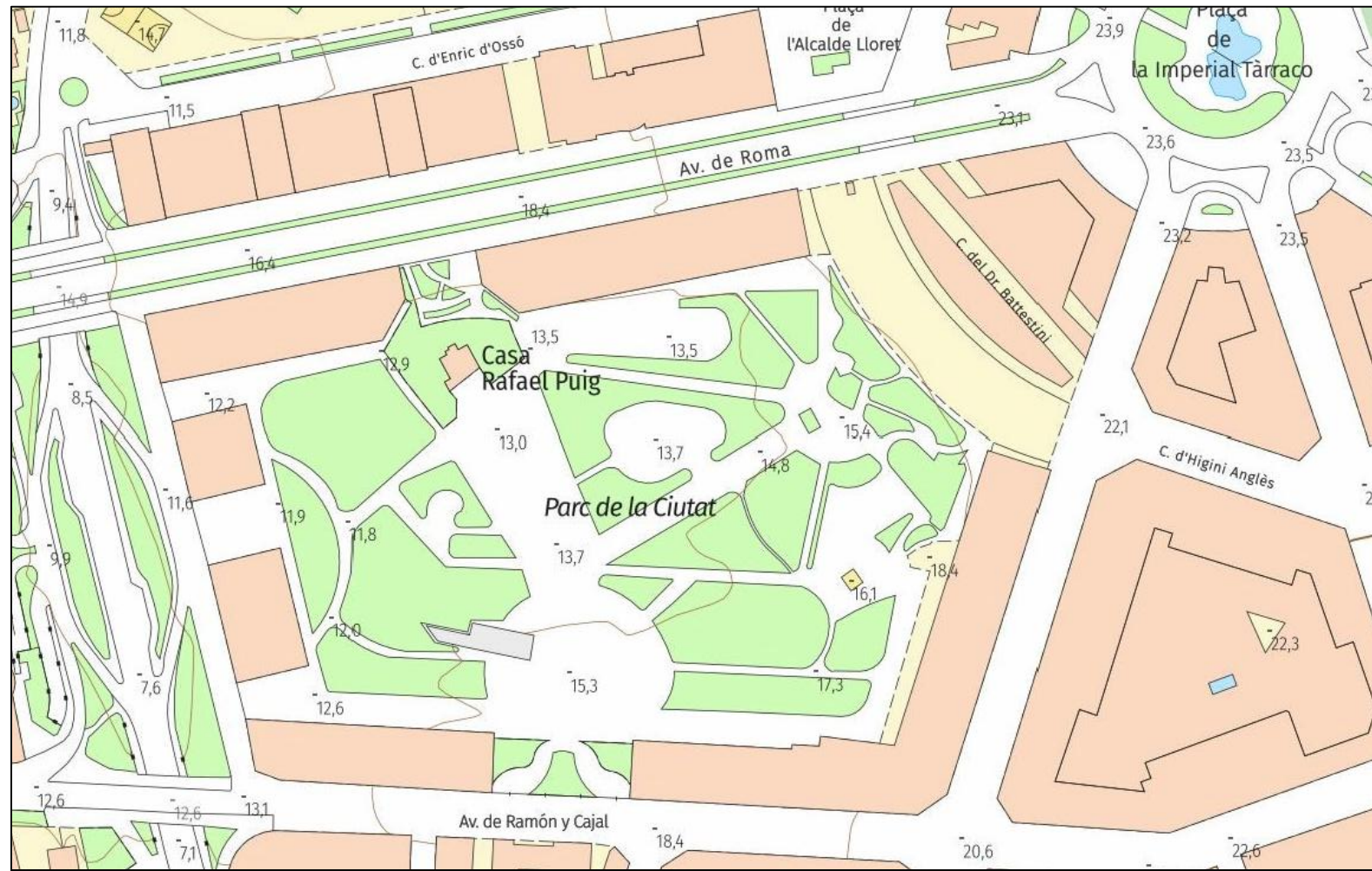

PROJECTE RAMPA ACCESIBLE

EMPLAÇAMENT

ENGINYER D'EDIFICACIÓ

DATA

PROMOTORS

ESCALA

PLÀNOL

PROJECTE BÀSIC I EXECUTIU

PARC QUINTA DE SAN RAFAEL, PARC DE LA CIUTAT
TARRAGONA

Francesc Gólviz Pedret
col·legiat núm. 1300

NOBEMBE
2024

AJUNTAMENT DE TARRAGONA

1/100

SITUACIÓ I EMLAÇAMENT

0-00

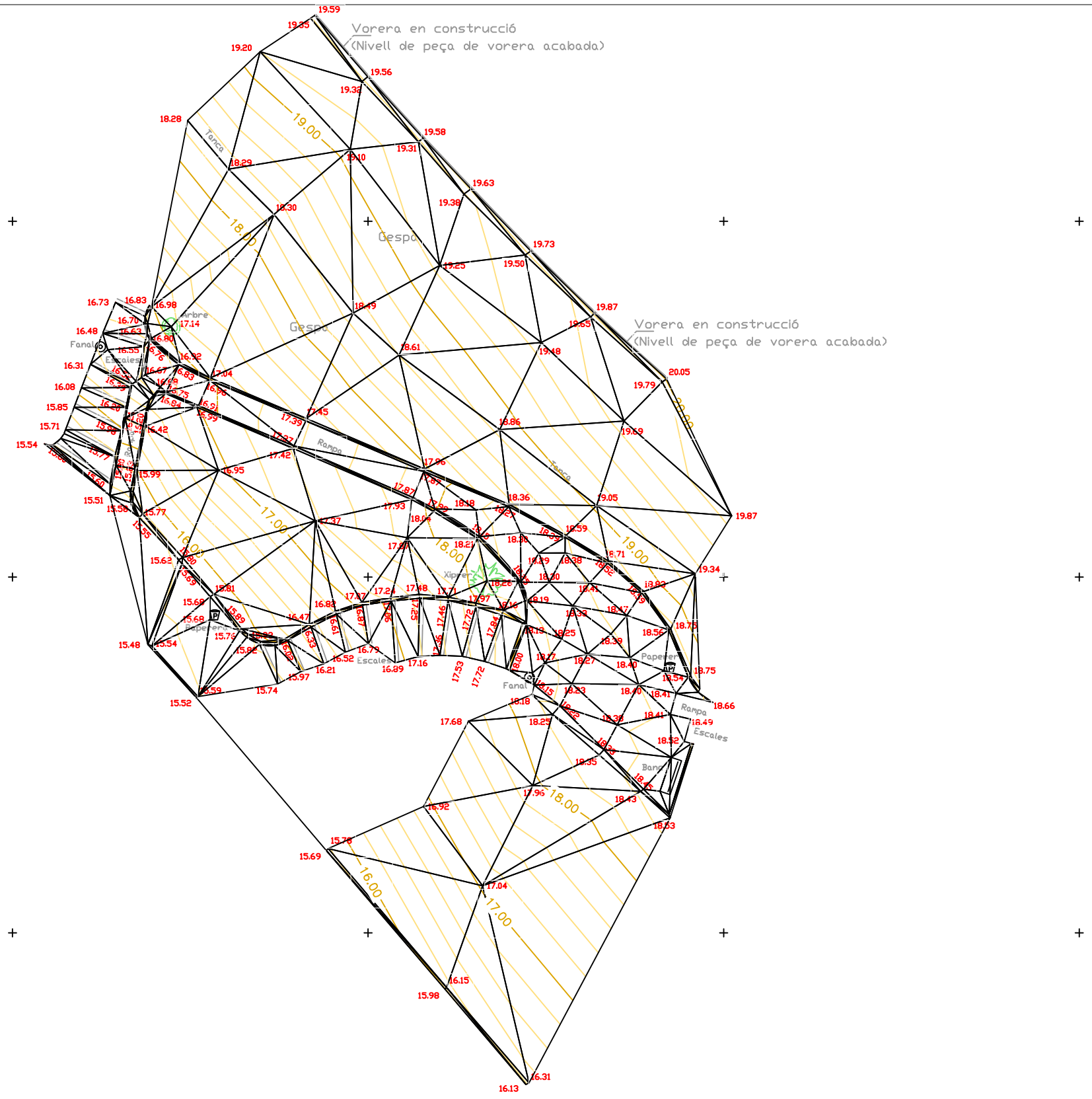
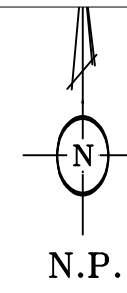

Plànol dibuixat en el sistema de referència de coordenades UTM FUS31N ETRS89 i cotes ortomètriques.

PROPIETAT :		TÍTOL :	
		AIXECAMENT TOPOGRÀFIC	
<small>C:\ Canyelles, 7, 5ª 3ª - 43001 TARRAGONA Tel.977 24 97 93 - vertextop@hotmail.com</small>			
LOCALITAT : TARRAGONA			
EMPLAÇAMENT : PARC QUINTA DE SANT RAFEL			
L'ENG. TÈCNIC EN TOPOGRAFIA :	Expedient : 1817/24	Plànol : 24341024	Escala :
	Equidistància : 0,20 m.	Projecció : UTM	1/200
	Data : Octubre de 2024	Plànol 1 de 1	Substitueix al :

PROJECTE RAMPA ACCESIBLE	EMPLAÇAMENT	ENGINYER D'EDIFICACIÓ	DATA	PROMOTORS	ESCALA	PLÀNOL	
PROJECTE BÀSIC I EXECUTIU	PARC QUINTA DE SAN RAFAEL, PARC DE LA CIUTAT TARRAGONA	Francesc Gálvez Pedret col.legiat núm. 1300	NOBEMBE 2024	AJUNTAMENT DE TARRAGONA	1/100	TOPOGRAFIC	0-01

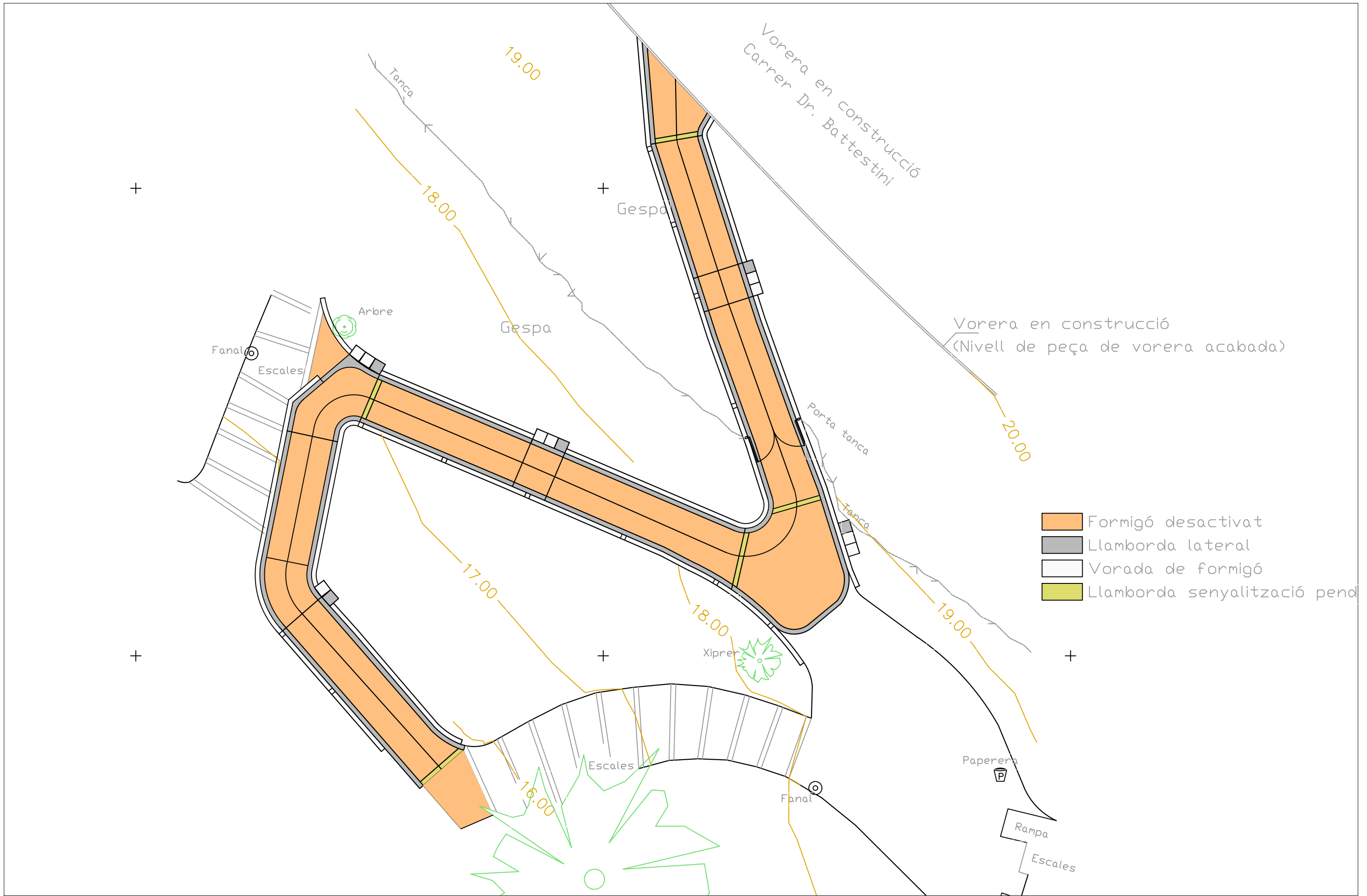

PROJECTE RAMPA ACCESIBLE

EMPLAÇAMENT

ENGINYER D'EDIFICACIÓ

DATA

PROMOTORS

ESCALA

PLÀNOL

PROJECTE BÀSIC I EXECUTIU

PARC QUINTA DE SAN RAFAEL, PARC DE LA CIUTAT
TARRAGONA

Francesc Gálvez Pedret
col.legiat núm. 1300

NOBEMBE
2024

AJUNTAMENT DE TARRAGONA

1/150

PANTA

0-02

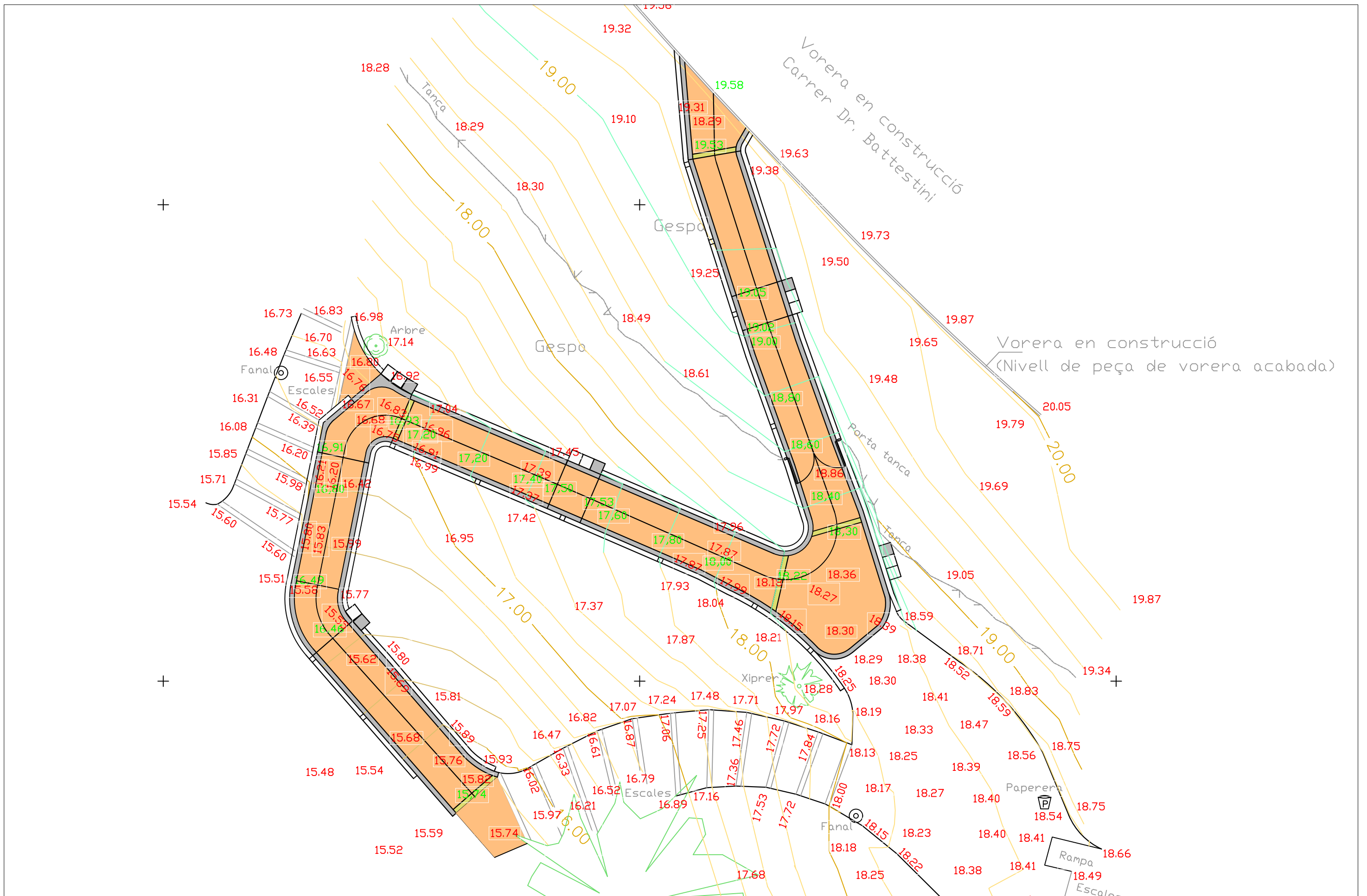

PROJECTE RAMPA ACCESIBLE

EMPLAÇAMENT

ENGINYER D'EDIFICACIÓ

DATA

PROMOTORS

ESCALA

PLÀNOL

PROJECTE BÀSIC I EXECUTIU

PARC QUINTA DE SAN RAFAEL, PARC DE LA CIUTAT
TARRAGONA

Francesc Gálvez Pedret
col·legiat núm. 1300

NOBEMBE
2024

AJUNTAMENT DE TARRAGONA

1/150

TOPOGRÀFIC MODIFICAT

0-03

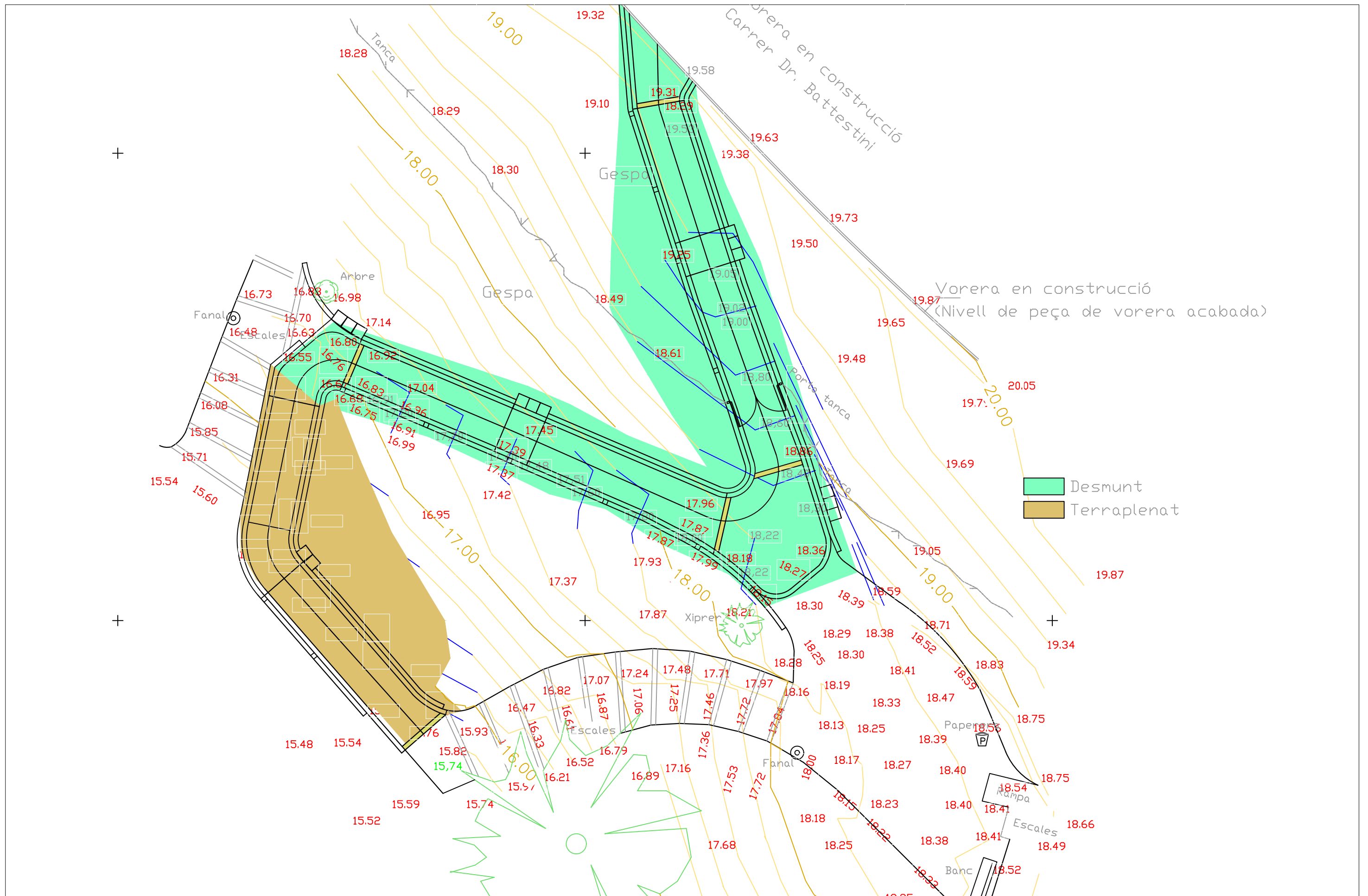

PROJECTE RAMPA ACCESIBLE

EMPLAÇAMENT

ENGINYER D'EDIFICACIÓ

DATA

PROMOTORS

ESCALA

PLÀNOL

PROJECTE BÀSIC I EXECUTIU

PARC QUINTA DE SAN RAFAEL, PARC DE LA CIUTAT
TARRAGONA

Francesc Gálvez Pedret
col.legiat núm. 1300

NOBEMBE
2024

AJUNTAMENT DE TARRAGONA

1/150

MOVIMENT DE TERRES

0-04

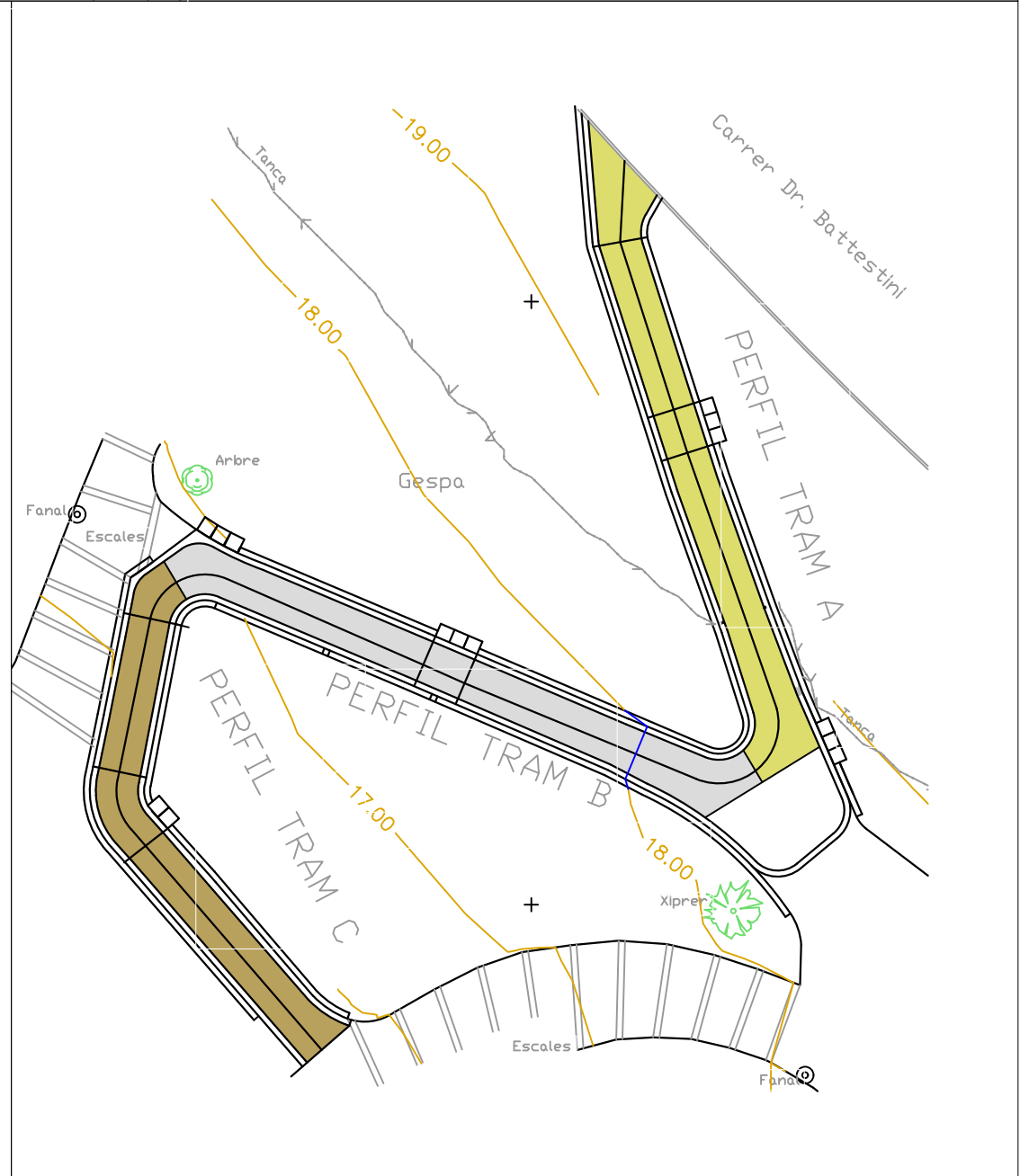
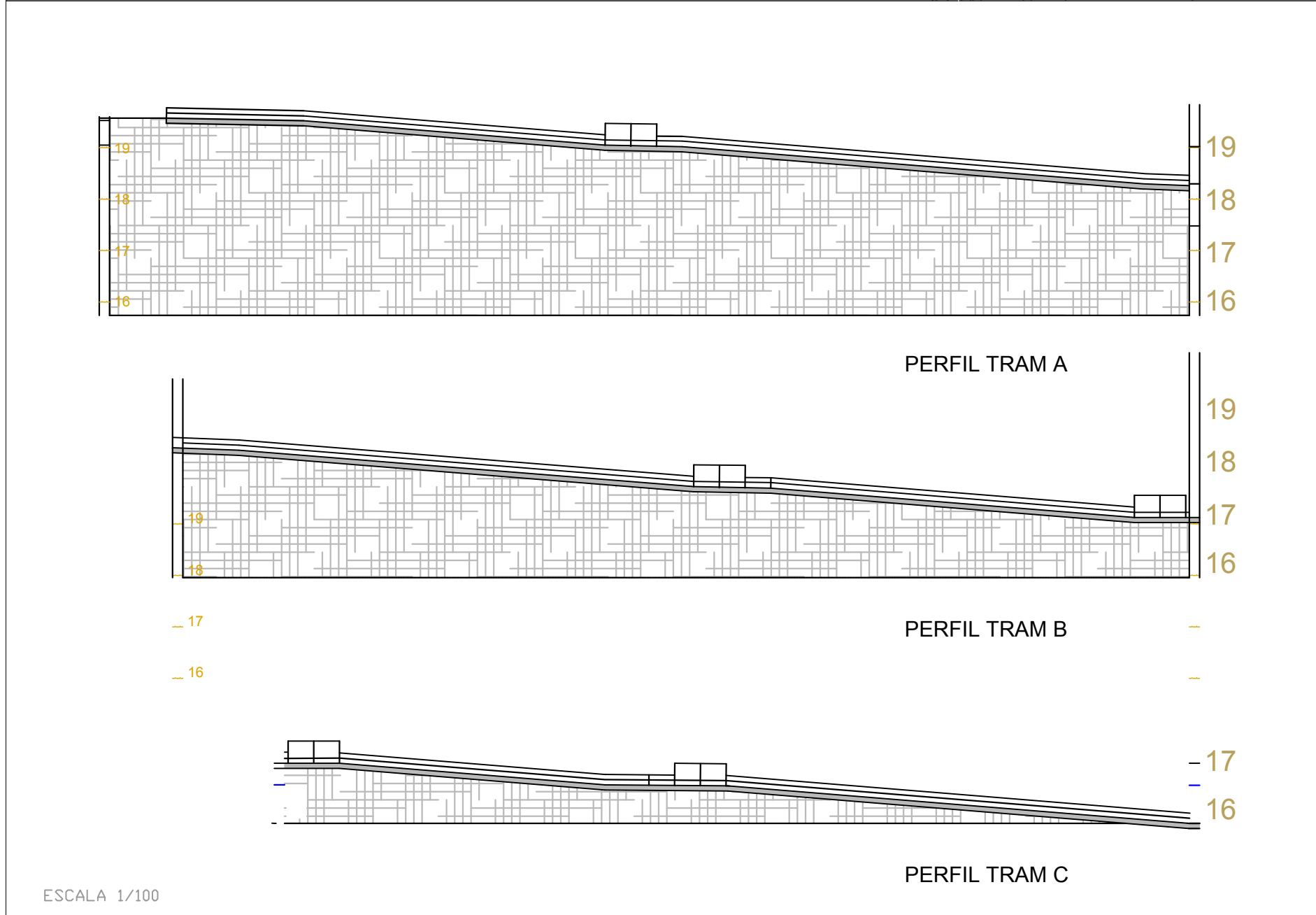
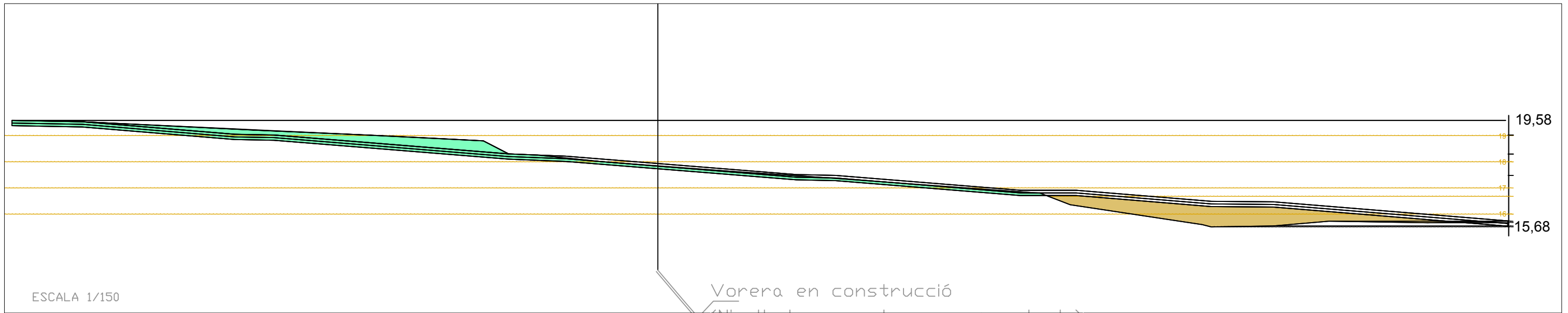

PROJECTE RAMPA ACCESIBLE

EMPLAÇAMENT

ENGINYER D'EDIFICACIÓ

DATA

PROMOTORS

ESCALA

PLÀNOL

PROJECTE BÀSIC I EXECUTIU

PARC QUINTA DE SAN RAFAEL, PARC DE LA CIUTAT
TARRAGONA

Francesc Gálvez Pedret
col.legiat núm. 1300

NOBEMBE
2024

AJUNTAMENT DE TARRAGONA

1/100

PERFILS I DETALLS

0-05

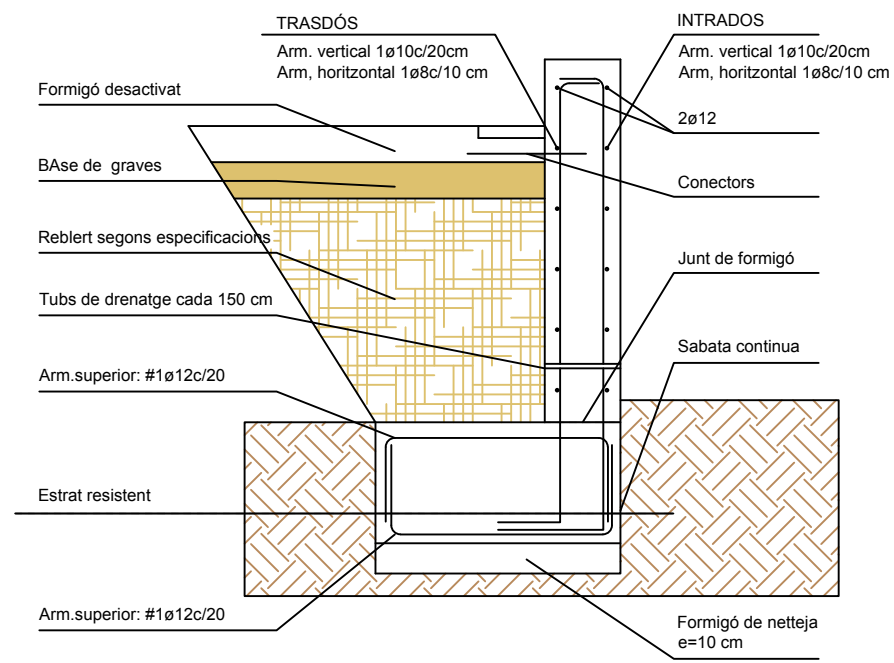

Nota: Empenta considerada al trasdós per la densitat seca de terreny de 18 kN/m³ i angle de fregament de 30°

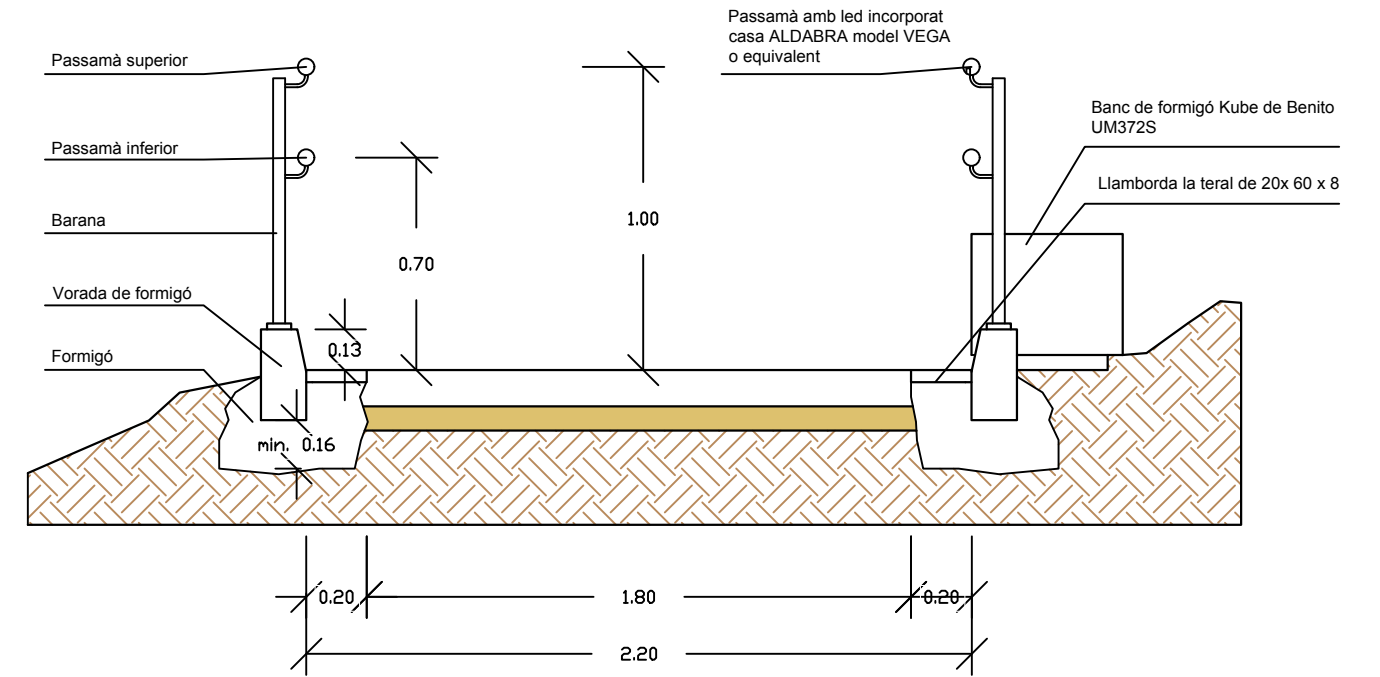

PROJECTE RAMPA ACCESIBLE

EMPLAÇAMENT

ENGINYER D'EDIFICACIÓ

DATA

PROMOTORS

ESCALA

PLÀNOL

PROJECTE BÀSIC I EXECUTIU

PARC QUINTA DE SAN RAFAEL, PARC DE LA CIUTAT TARRAGONA

Francesc Gólviz Pedret col.legiat núm. 1300

NOBEMBE 2024

AJUNTAMENT DE TARRAGONA

1/25

DETALLS

0-06

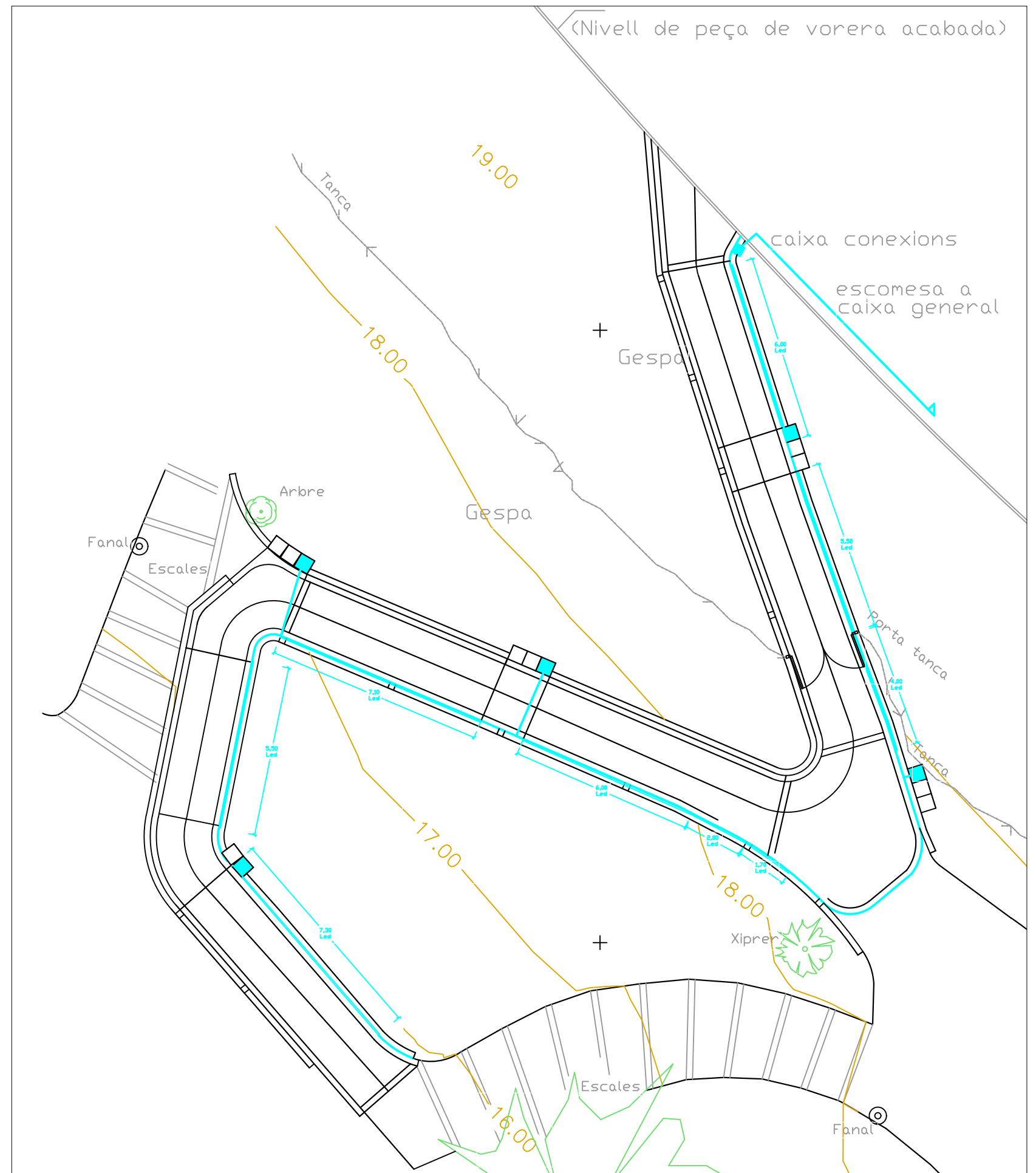
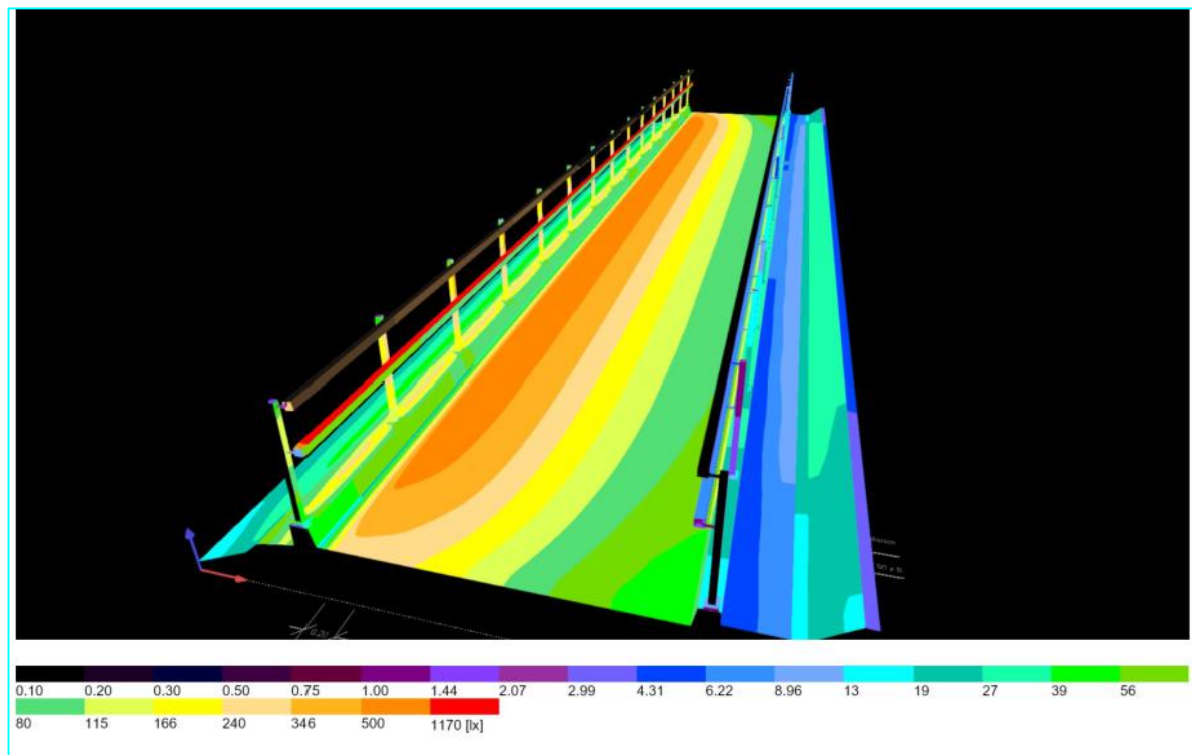
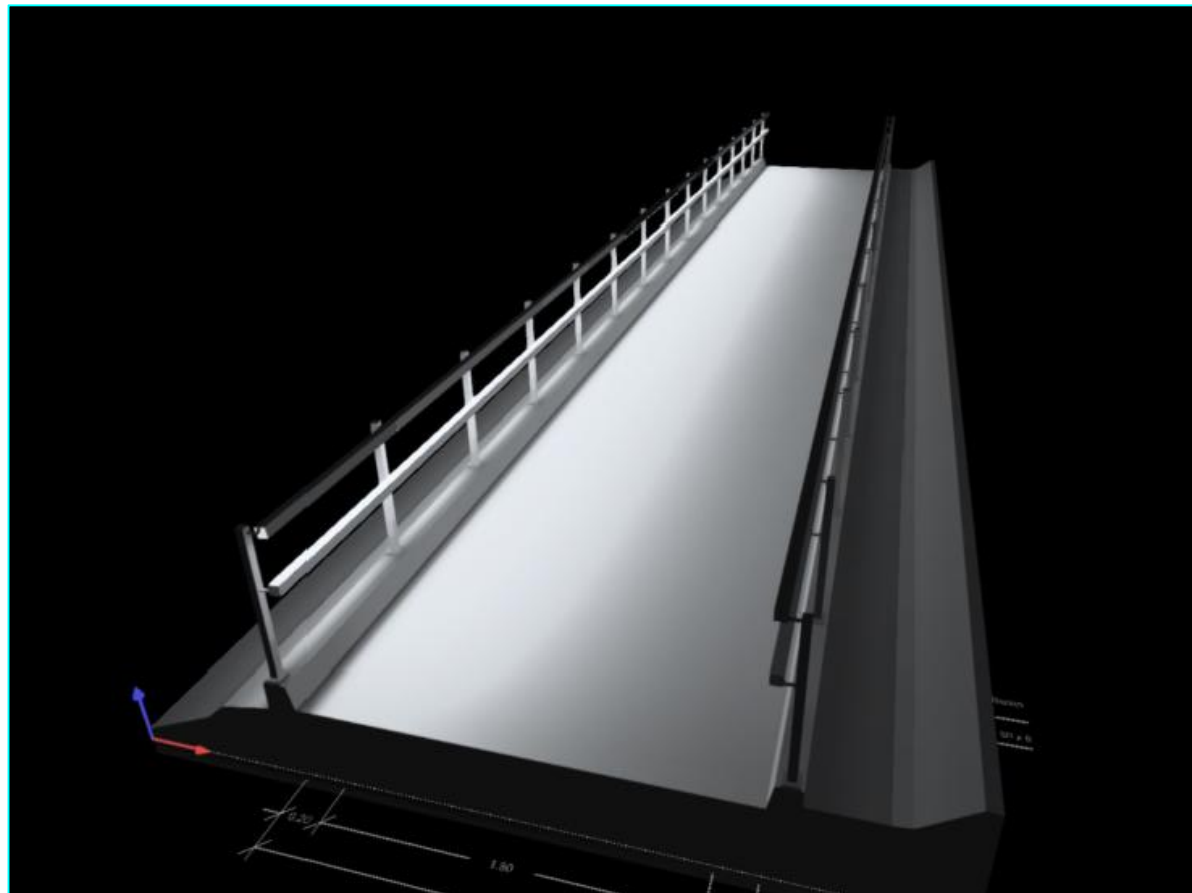

PROJECTE RAMPA ACCESIBLE

EMPLAÇAMENT

ENGINYER D'EDIFICACIÓ

DATA

PROMOTORS

ESCALA

PLÀNOL

PROJECTE BÀSIC I EXECUTIU

PARC QUINTA DE SAN RAFAEL, PARC DE LA CIUTAT
TARRAGONA

Francesc Gálvez Pedret
col.legiat núm. 1300

NOBEMBE
2024

AJUNTAMENT DE TARRAGONA

1/150

INSTAL·LACIONS

0-07

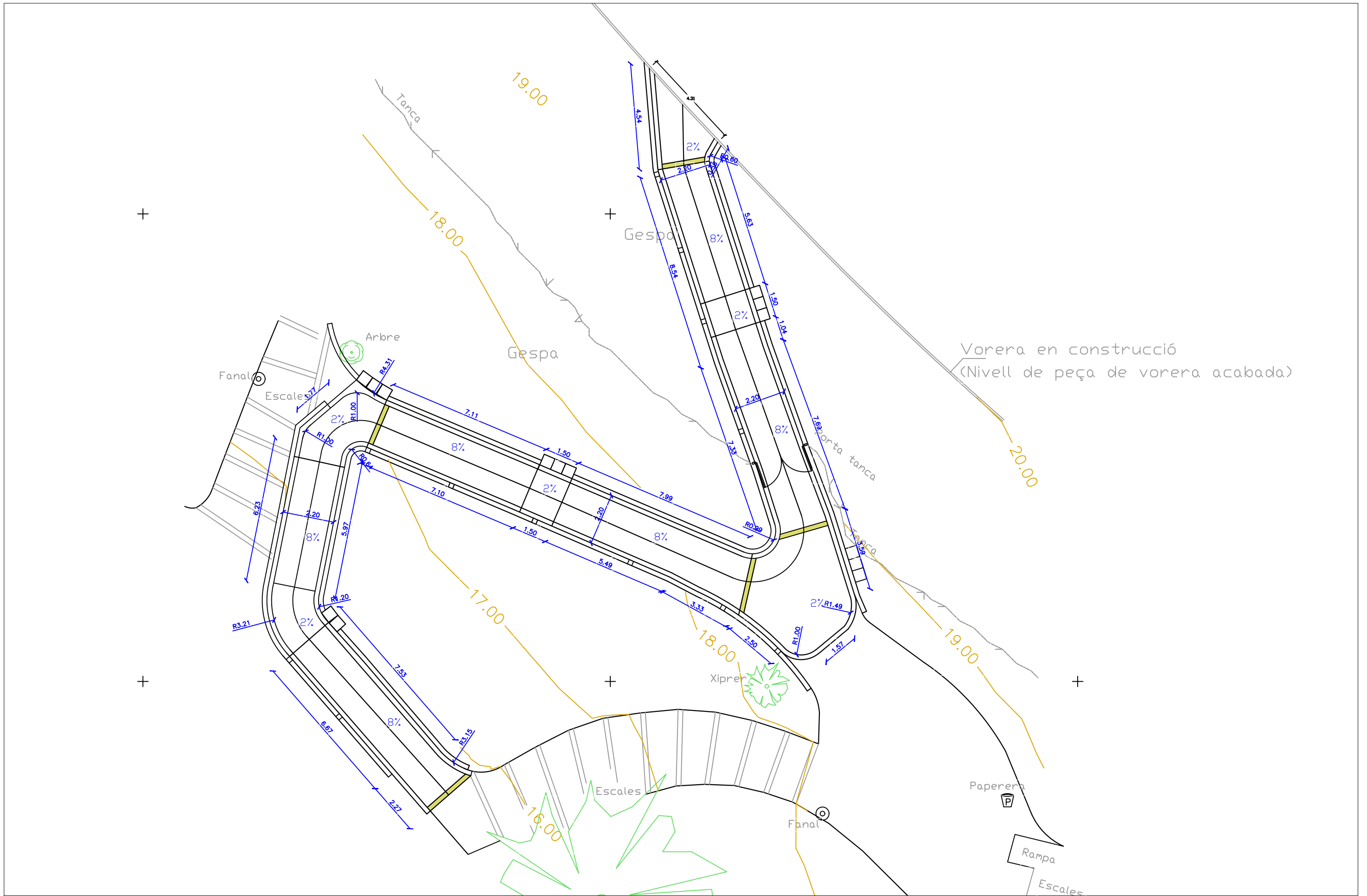

PROJECTE RAMPA ACCESIBLE

EMPLAÇAMENT

ENGINYER D'EDIFICACIÓ

DATA

PROMOTORS

ESCALA

PLÀNOL

PROJECTE BÀSIC I EXECUTIU

PARC QUINTA DE SAN RAFAEL, PARC DE LA CIUTAT
TARRAGONA

Francesc Gálvez Pedret
col.legiat núm. 1300

NOBEMBE
2024

AJUNTAMENT DE TARRAGONA

1/150

ACOTAT

0-08

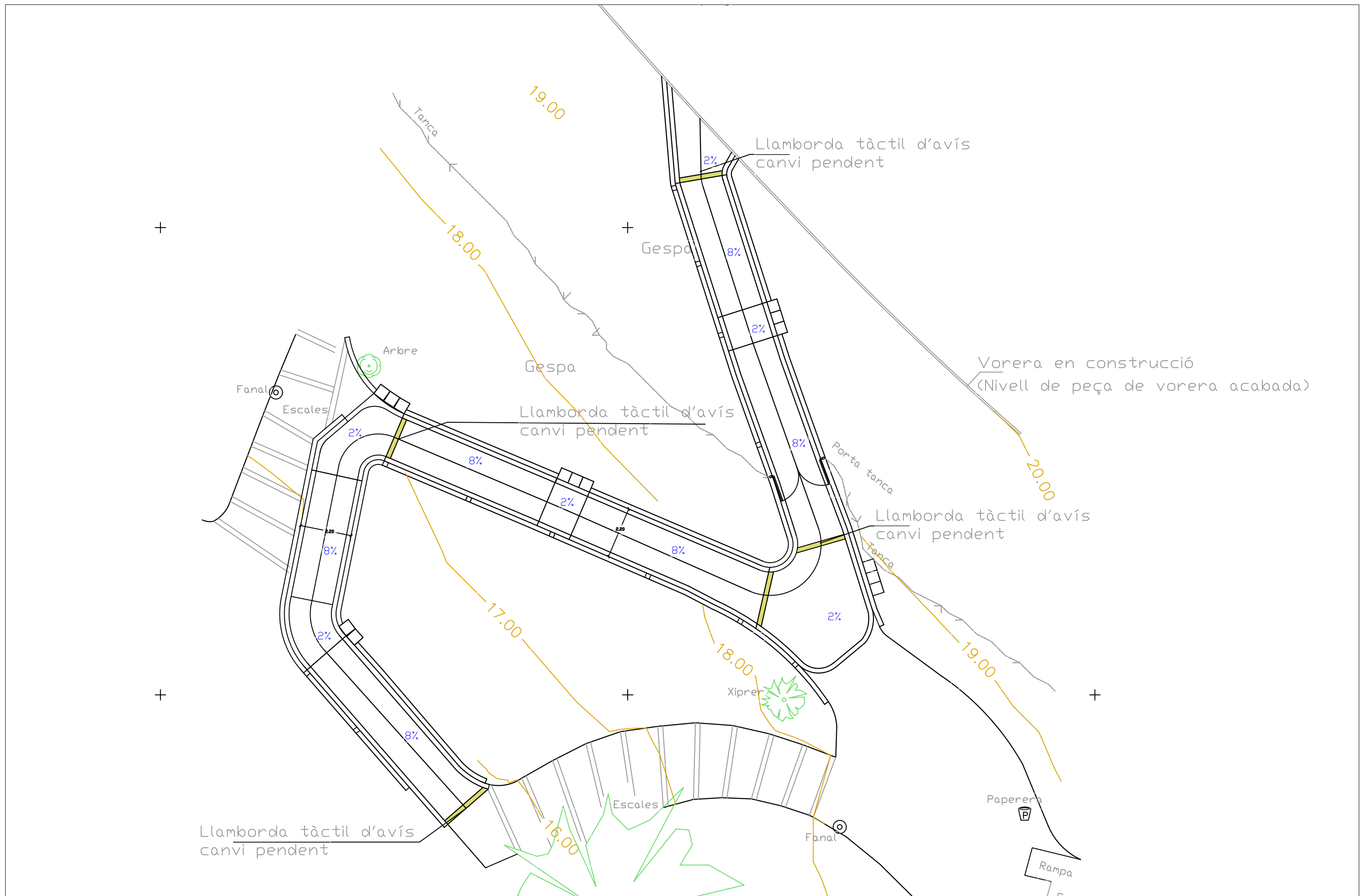

PROJECTE RAMPA ACCESIBLE

EMPLAÇAMENT

ENGINYER D'EDIFICACIÓ

DATA

PROMOTORS

ESCALA

PLÀNOL

PROJECTE BÀSIC I EXECUTIU

PARC QUINTA DE SAN RAFAEL, PARC DE LA CIUTAT
TARRAGONA

Francesc Gálvez Pedret
col.legiat núm. 1300

NOBEMBE
2024

AJUNTAMENT DE TARRAGONA

1/150

ACCESIBILITAT

0-09