PROJECTE EXECUTIU

D'INSTAL·LACIÓ D'ENERGIA SOLAR FOTOVOLTAICA PER AUTOCONSUM COL·LECTIU DE 60 kWn

Emplaçament

Edifici de la Guardia Urbana de Vic

C/ Era d'en Selles, 10

08500 Vic (Bcn)

Promotor

Ajuntament de Vic

Autor/a

Carlos Carrillo Romero

Enginyer Tècnic Industrial

Col·legiat núm. 21.993

Setembre de 2024

RESUM 9
Resum del projecte 11
I. MEMÒRIA 13
I.1. Memòria descriptiva 15
I.1.1 Introducció 15
I.1.1.1. Agents intervinents 15
I.1.1.1.1. Titular 15
I.1.1.1.2. Projectista 15
I.1.1.1.3. Coordinador del Projecte per part del titular 15
I.1.1.2. Objecte 15
I.1.1.3. Antecedents 16
I.1.1.4. Situació 16
I.1.1.5. Cadastre establiment 17
I.1.1.6. Ubicació de la instal·lació fotovoltaica 17
I.1.1.7. Normativa 18
I.1.2 Estat actual de l'edifici on s'implantarà la instal·lació 19
I.1.2.1. Característiques de la coberta 19
I.1.2.1.1. Tipologia i característiques constructives de les cobertes 19
I.1.2.1.2. Orientacions i inclinació de les cobertes 21
I.1.2.1.3. Capacitat portant de la coberta 22
I.1.2.2. Característiques de la instal·lació d'enllaç actual 22
I.1.2.3. Característiques del subministrament elèctric 23
I.1.2.4. Característiques Comunicacions 23
I.1.2.5. Característiques de Seguretat i Salut de la coberta 24
I.1.3 Programa de necessitats 24
I.1.4 Estudis previs 25
I.1.4.1. Estudi d'ombres 25
I.1.4.2. Estudi de producció elèctrica 25
I.1.5 Estudi d'alternatives i justificació de la solució 25
I.1.5.1. Alternatives d'autoconsum a l'equipament 25
I.1.5.2. Alternatives d'ubicació i posició de les plaques 25
I.1.5.2.1. Criteris generals 25
I.1.5.2.2. Criteris estructurals 26
I.1.5.2.3. Criteris per pèrdues 27
I.2. Memòria constructiva 28
I.2.1 Estructura fotovoltaica 28
I.2.1.1. Sistema general estructura 28
I.2.1.2. Recolzament a coberta mitjançant llasts 29
I.2.2 Plaques fotovoltaiques 30
I.2.3 Inversor 31

I.2.4 Associació entre panells fotovoltaics i inversor 31
I.2.5 Quadres i armaris 32
I.2.6 Canalitzacions elèctriques 32
I.2.6.1. Canalitzacions CC 32
I.2.6.2. Canalització d'alterna 35
I.2.7 Proteccions 36
I.2.7.1. Proteccions CC 36
I.2.7.2. Proteccions CA 42
I.2.8 Posta a terra instal·lació fotovoltaica 45
I.2.9 Connexió instal·lació fotovoltaica a la xarxa 46
I.2.9.1. Característiques de la instal·lació 46
I.2.9.2. Esquema tipus 47
I.2.9.3. Aïllament de la xarxa 47
I.2.9.4. Comptadors 47
I.2.10 Comunicacions 48
I.2.10.1. Introducció a la monitorització 48
I.2.10.2. Elements Físics per a la comunicació 48
I.2.10.3. Escomesa de comunicacions. Connexió a Internet 48
I.2.10.4. Comunicació entre els elements de camp 49
I.2.10.5. Comunicació ModBus RTU 49
I.2.10.6. Comunicació de la instal·lació amb plataformes HTTP (Sentilo) 49
I.2.10.6.1. Enviament de dades al PTGU (Sentilo) 50
I.2.11 Senyalització 50
I.2.12 Instal·lació de punts de consum en instal·lació de subministrament existent 50
I.3. Memòria facultativa 51
I.3.1 Programa d'obra 51
I.3.2 Control de qualitat 51
I.3.3 Seguretat i Salut 51
I.3.4 Estudi de gestió de residus 51
I.3.5 Formació als responsables municipals 51
I.3.6 Comunicació i cartelleria 51
I.4. Justificació de compliment normatiu 52
I.4.1 Justificació CTE 52
I.4.1.1. Contribució fotovoltaica mínima d'energia elèctrica. HE-5 52
I.4.1.2. Estructura mòduls 52
I.5. Conclusió 53
II. ANNEXES A LA MEMÒRIA 54
II.1. Càlcul estructural 55
II.1.1 Introducció 55
II.1.2 Estructura fotovoltaica 55

II.1.2.1. Verificació capacitat portant. 55
II.1.3 Estructura edificació 73
II.1.3.1. Accions a l'edifici degut a la instal·lació fotovoltaica 73
II.1.3.2. Capacitat portant de l'edifici davant les noves accions 73
II.2. Càlcul combinació inversor amb plaques 74
II.3. Càlculs cablejat 75
II.3.1 Requisits tècnics 75
II.3.2 Cables corrent contínua 75
II.3.2.1. Càlcul per caiguda de tensió (CC) 75
II.3.2.1. Càlcul de secció per intensitat admissible (CC) 76
II.3.3 Cables alterna 76
II.3.3.1. Criteris 76
II.3.3.2. Càlcul per caiguda de tensió 77
II.3.3.3. Càlcul de secció per intensitat admissible 77
II.3.3.4. Càlcul de secció per curtcircuit 77
II.3.3.5. Taula resum del cablejat 78
II.4. Pla de control de qualitat 79
II.5. Programa d'Obra 80
II.6. Estudi bàsic de seguretat i salut 82
II.6.1 Objecte 82
II.6.2 Condicionants de l'obra 82
II.6.3 Principis Generals Aplicables Durant execució De L'obra 82
II.6.4 Identificació Dels Riscos 83
II.6.4.1. Mitjans I Maquinària. 83
II.6.4.2. Treballs Previs 83
II.6.4.3. Ram Paleta 83
II.6.4.4. Fonaments I Estructures 84
II.6.4.5. Instal·lacions. 84
II.6.5 Mesures De Prevenció I Protecció. 84
II.6.5.1. Mesures Preventives En l'Organització Del Treball. 84
II.6.5.2. Mesures De Protecció Col·lectives 84
II.6.5.3. Mesures De Protecció Individual. 85
II.6.5.4. Mesures De Protecció A Tercers. 86
II.6.6 Anàlisi I Prevenció De Riscos En Els Mitjans I En La Maquinària 86
II.6.6.1. Mitjans Auxiliars 86
II.6.6.2. Maquinària I Eines. 86
II.6.6.3. Medicina Preventiva I Primers Auxilis. 87
II.6.6.4. Normativa Aplicable 87
II.7. Fitxes tècniques dels materials 88
II.7.1 Dades tècniques estructura 88

II.7.2 Dades tècniques dels panells solars 91
II.7.3 Dades tècniques inversor 94
II.7.4 Dades tècniques webserver 97
II.8. Estudi econòmic 99
II.9. Legalitzacions a realitzar 99
II.9.1 Introducció 99
II.9.2 Objecte 99
II.9.3 Procediment administratiu 99
II.9.3.1. Resum 99
II.9.3.2. Característiques de la instal·lació segons RD244/2019, de 5 d'abril, pel que es regulen les condicions administratives, tècniques i econòmiques de l'autoconsum d'energia elèctrica. 100
II.9.3.3. CAU 100
II.9.3.4. Legalització de la nova instal·lació de Baixa Tensió 101
II.9.3.5. RAC 101
II.9.3.6. Modificar el contracte del consum 101
II.9.3.7. Tramitació ambiental de l'activitat 101
II.9.4 Cost 102
II.10. Estudi d'impacte ambiental 102
II.11. Manteniment 102
II.12. Estudi de producció 104
II.13. ESTUDI DE VARIANT D'ESCOMESA EDISTRIBUCIÓN 115
III. PLÀNOLS 131
III.1. Índex de plànols 132
III.1.1 Instal·lacions: 132
IV. PLEC DE CONDICIONS TÈCNIQUES 141
IV.1. Condicions tècniques generals 143
IV.1.1 Sobre els components 143
IV.1.1.1. Característiques 143
IV.1.1.2. Control de recepció 143
IV.1.2 Sobre l'execució 144
IV.1.3 Sobre el control d'obra acabada 144
IV.1.4 Sobre la normativa vigent 144
IV.2. Condicions tècniques particulars 145
IV.2.1 Estructura 145
IV.2.2 Cobertes 146
IV.2.3 Pintats 151
IV.2.4 Electricitat 152
IV.2.5 Solar Fotovoltaica 154
V. PRESSUPOST 156
V.1. Amidaments 158

V.2. Justificació preus 159
V.3. Quadre de preus 1 160
V.4. Quadre de preus 2 161
V.5. Pressupost 162
V.6. Resum del pressupost 163
V.7. Últim full 164

RESUM

RESUM DEL PROJECTE

El present projecte contempla la instal·lació de plaques solars fotovoltaiques per a autoconsum col·lectiu amb comptador de generació connectat a la xarxa elèctrica en instal·lació interior.

Dita instal·lació generarà energia que serà comptabilitzada per un comptador de generació i atorgada a diferents equipaments minimitzant l'aportació d'energia elèctrica de la xarxa disminuint el consum elèctric obtingut de la mateixa, afectant en el cost econòmic de consum elèctric així com en la millora del medi ambient.

Els principals paràmetres és poden resumir en la següent taula:

DETALL EQUIPAMENT	Comissaria de la Guàrdia Urbana
POTÈNCIA CONTRACTADA INICIAL (KW)	38-38-38-38-38-62
ENERGIA ELÈCTRICA CONSUMIDA (KWh)	168.590
POTÈNCIA NOMINAL GENERADOR FOTOVOLTAIC (KWp)	73
POTÈNCIA MÒDULS I NOMBRE MÒDULS	146 mòduls de 500 Wp
POTÈNCIA NOMINAL INVERSOR (KW)	60
ENERGIA ANUAL PRODUÏDA PER LA INSTAL·LACIÓ (KWh)	102.184
ENERGIA ELÈCTRICA AUTO-CONSUMIDA (KWh)	-
ENERGIA ELÈCTRICA ABOCADA A LA XARXA (KWh)	-
CAPACITAT NOMINAL DE L'ACUMULADOR (C10 EN AH) (SI CORRESPON)	-
PEC DE PROJECTE (€) IVA INCLÒS	61.434,34 €
ESTALVIS €/ANY	14.270,72 €
PERCENTATGE DE COBERTURA (%) (energia total produïda per la instal·lació (kWh) / energia elèctrica consumida (kWh))	100
PERCENTATGE D'AUTOCONSUM(%) (energia elèctrica auto-consumida (kWh) / energia elèctrica consumida (kWh))	100
EMISSIONS DE CO2 EVITADES (TCO2)	25,65
AMORTITZACIÓ SIMPLE SENSE SUBVENCIONS (ANYS)	-

I. MEMÒRIA

I.1. MEMÒRIA DESCRIPTIVA

I.1.1 Introducció

I.1.1.1. Agents intervinents

I.1.1.1.1. Titular

Titular de l'establiment:	Ajuntament del Vic
CIF núm.	P0829900J
Domicili social:	C/ Ciutat nº , 08500 Vic
Telèfon de contacte:	938318811
Correu electrònic:	atenciociutadana@vic.cat

I.1.1.1.2. Projectista

- Projectista:	Carlos Carrillo Romero
- Enginyeria:	Ambit Grup Serveis Tècnics SL
- Titulació:	Enginyer Tècnic Industrial
- Núm. de Col·legiat:	21.993 del CETIM
- Domicili Social:	C/ Batlle nº 15 Artés (Barcelona)
- Telèfon:	629770661
- Correu electrònic:	carlos@ambitgrup.com

En aquest projecte també han participat:

- Ramon Vergés Martínez, Graduat en enginyeria electrònica 25.911 del Col·legi d'Enginyers Graduats i Enginyers Tècnics de Girona

I.1.1.1.3. Coordinador del Projecte per part del titular

- Coordinador:	Ramon Roquer

I.1.1.2. Objecte

El present projecte es redacta amb la finalitat de construir una instal·lació fotovoltaica d'autoconsum **col·lectiu**. L'energia generada serà abocada a la xarxa i prèviament comptabilitzada per un comptador de generació on posteriorment aquesta energia serà atorgada mitjançant un coeficient de repartiment a diferents instal·lacions pròximes. Les instal·lacions associades, si no aprofiten l'energia atorgada de forma instantània se'ls aplicarà el mecanisme de compensació simplificat.

Amb el present projecte es pretén identificar i definir aquells aspectes fonamentals de la instal·lació solar fotovoltaica col·lectiva, les prescripcions tècniques de l'empresa de distribució elèctrica, així com justificar les solucions tècniques plantejades en base a la legislació vigents. També és objecte del projecte l'obtenció, per part dels diferents Organismes Competents afectats, les perceptives autoritzacions per a l'inici dels treballs i la seva posterior posta en marxa.

Aquets tipus de sistemes autòctons en generació, respectuosos amb les emissions de gasos d'efecte hivernacle en la seva producció energètica, no extensiva ni lesiva en sòl són en si mateixes una aposta i una necessitat que la UE reconeix i recull en les seves directrius de política energètica front a la creixent demanda i consum d'energia elèctrica i al dependència energètica exterior.

No és objecte del present projecte analitzar els dispositius generals de comandament i protecció de la instal·lació de Consum, no obstant sí que és objecte l'anàlisi de les proteccions requerides en l'escomesa del subministrament actual pel que fa a la instal·lació d'enllaç que comparteix amb la instal·lació fotovoltaica. El titular ha de garantir que la instal·lació existent estigui adequadament legalitzada. La instal·lació fotovoltaica es legalitzarà com una instal·lació independent però havent de complir amb els requeriments tècnics de l'empresa de distribució elèctrica.

I.1.1.3. Antecedents

Des de l'Ajuntament es dona suport a la gestió energètica local apostant per les instal·lacions solars fotovoltaiques amb règim d'autoconsum col·lectiu com a mesura d'estalvi i eficiència energètica per equipaments municipals com aposta per a un canvi de model energètic que defensi l'autosuficiència energètica i la generació distribuïda d'energia.

La present instal·lació es pretén contribuir al compliment dels objectius, que en l'àmbit de les Energies Renovables, s'ha marcat la Unió Europea (UE) dins de la seva política energètica. La Unió Europea en el marc d'actuació en matèria de clima i energia fins el 2030 contempla que al menys el 32% de quota d'energies renovables i un 40% de reducció de les emissions de gasos d'efecte hivernacle respecte el 1990.

I.1.1.4. Situació

- Direcció: C/ Era d'en Selles, 10, 08500 Vic
- Coordenades UTM: X:437.800, Y: 4.642.995, Z: 497 m.s.n.m

En els plànols es pot observar la situació de l'establiment

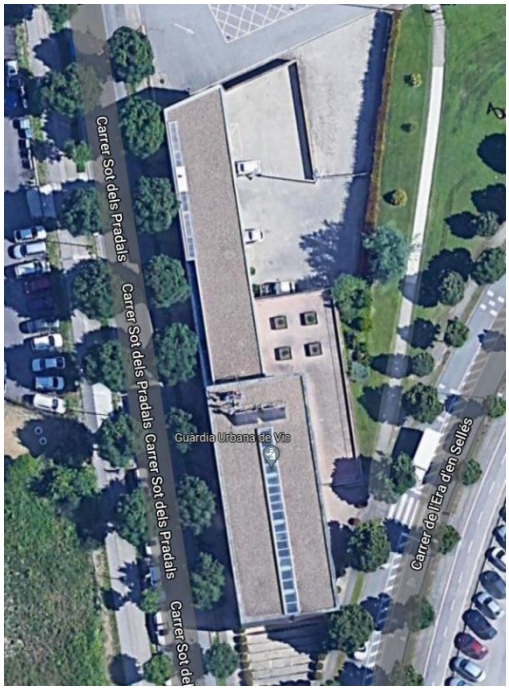

Imatge obtinguda del google maps

I.1.1.5. Cadastre establiment

- Referència cadastral: 7932203DG3473S0001OD

GOBIERNO DE ESPAÑA — MINISTERIO DE HACIENDA Y FUNCION PÚBLICA — SECRETARÍA DE ESTADO DE HACIENDA — DIRECCIÓN GENERAL DEL CATASTRO

CONSULTA DESCRIPTIVA Y GRÁFICA
DE DATOS CATASTRALES DE BIEN INMUEBLE

Referencia catastral: 7932203DG3473S0001OD

DATOS DESCRIPTIVOS DEL INMUEBLE

Localización:
CL ERA D'EN SELLES
08500 VIC [BARCELONA]

Clase: URBANO
Uso principal: Edif. Singular
Superficie construida: 6.636 m2
Año construcción: 2009

Construcción

Destino	Escalera / Planta / Puerta	Superficie m²
PUBLICO	1/00/01	908
PUBLICO	1/01/01	908
OBR URB INT	1/00/02	4.820

PARCELA

Superficie gráfica: 10.860 m2
Participación del inmueble: 100,00 %
Tipo: Parcela construida sin división horizontal

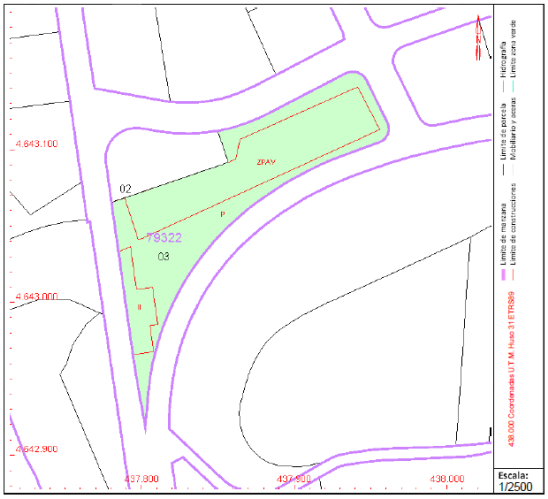

Este documento no es una certificación catastral, pero sus datos pueden ser verificados a través del "Acceso a datos catastrales no protegidos de la SEC"

Imatge del cadastre de l'edifici

I.1.1.6. Ubicació de la instal·lació fotovoltaica

La instal·lació s'ubicarà a la coberta de l'edifici

Imatge de l'edifici on s'ubicarà nova instal·lació

I.1.1.7. Normativa

Per la redacció i càlcul del present projecte s'ha tingut en compte la següent normativa:

- Fotovoltaica
  - RD 244/2019, de 5 d'abril, pel que es regulen les condicions administratives, tècniques i econòmiques de l'autoconsum d'energia elèctrica
  - RDL 15/2018, de 5 d'octubre, de mesures urgents per la transició energètica i la protecció dels consumidors
  - RD 126/2016, de 6 de maig, pel qual es regula la compatibilitat electromagnètica dels equips elèctrics i electrònics
  - RD 900/2015, del 9 d'octubre, pel qual es regulen les condicions administratives, tècniques i econòmiques de les modalitats de subministrament d'energia elèctrica amb auto-consum i de producció amb autoconsum
  - RD 413/2014, de 6 de juny que regula l'activitat de producció d'energia elèctrica a partir de fonts d'energia renovables, cogeneració i residus.
  - Condicions tècniques IDAE publicades el 2011
  - RD 1699/2011, de 18 de novembre, pel que es regula la connexió a xarxa d'instal·lacions de producció de petita potència
  - RD 1110/2007, de 24 d'agost, pel qual s'aprova el Reglament unificat de punts e mesura del sistema elèctric.
  - D 352/2001, de 18 de setembre, sobre procediment administratiu aplicable a les instal·lacions d'energia solar fotovoltaica connectades a la xarxa elèctrica
- Elèctrica
  - RD 1110/2007, de 24 d'agost pel qual s'aprova el Reglament unificat de punts de mesura del sistema elèctric
  - RD 842/2002 de 2 d'Agost per el que s'aprova el reglament elèctric per a baixa tensió i les instruccions tècniques complementàries
- Edificació
  - Codi tècnic de l'edificació aprovat en el RD 314/2006 de 17 de març
- Seguretat i Salut
  - RD 1627/1997 d'octubre, disposicions mínimes de Seguretat i Salut a les obres de construcció
  - Llei 3/1995 reglament de Seguretat i Higiene en el treball aprovada pel RD 1829/1995, de 10 de novembre.

I.1.2 Estat actual de l'edifici on s'implantarà la instal·lació

I.1.2.1. Característiques de la coberta

I.1.2.1.1. Tipologia i característiques constructives de les cobertes

L'edifici té dues cobertes planes amb graves.

Imatge des de sobre la coberta

La coberta està construïda, de sota a sobre, per; llosa de formigó armat, formigó per creació de pendents, làmina impermeable, poliestirè extruït de 40mm de gruix, geotèxtil de protecció i graves.

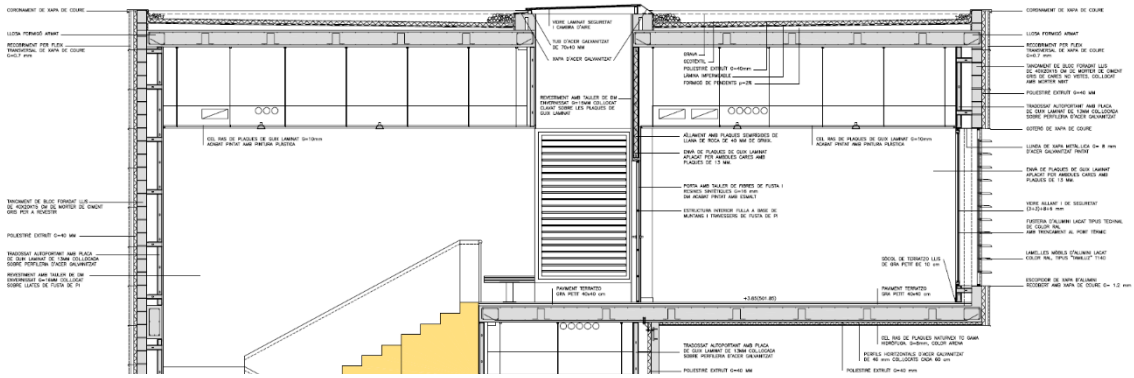

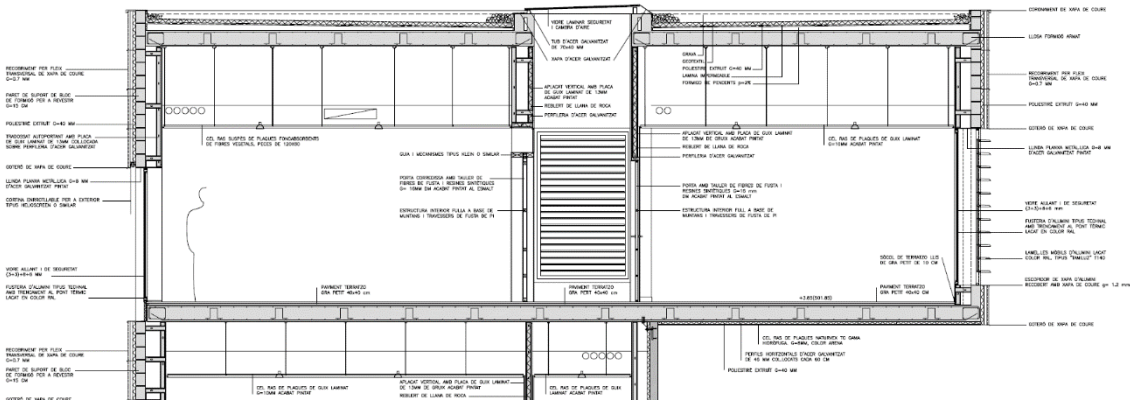

Imatge de la secció de les cobertes del Projecte executiu

I.1.2.1.2. Orientacions i inclinació de les cobertes

La vessant sud de la coberta té 8,6º Azimuth. Aquesta coberta té una inclinació de 0º.

Imatge ortofoto

I.1.2.1.3. Capacitat portant de la coberta

Es disposa del "Projecte d'Execució de la Comissaria de la Guardia Urbana de Vic" en data de febrer del 2004 signat pels arquitectes Ana Belén Rozas Fernández i Antonio Sierra Grañón. D'acord al projecte les sobrecàrregues són les següents:

2.3. ZONA: coberta

Cantell total	25 cm
Pes propi	6.25 kN/m²
Sobrecàrega d'ús	2.00 kN/m²
Sobrecàrega de neu	0.60 kN/m²
Càrregues permanents	3.00 kN/m²
TOTAL	11.85 kN/m²

En el Projecte es consideren 200 kg/m^2 de sobrecàrrega i es considera suficient per instal·lar-hi una instal·lació fotovoltaica.

I.1.2.2. Característiques de la instal·lació d'enllaç actual

La instal·lació d'enllaç segueix l'esquema per un usuari ubicant una CGP a dins la parcel·la actual, al costat de la TMF10 de consum. La instal·lació d'enllaç està formada per derivació individual amb conjunt de protecció i mesura amb fusible de seguretat, Comptador i ICP.

La TMF10 de consum disposa de comptador de mesura indirecta amb transformadors d'intensitat 200/5, portafusibles que no són BUC i un IGA de 400A regulat a 320A.

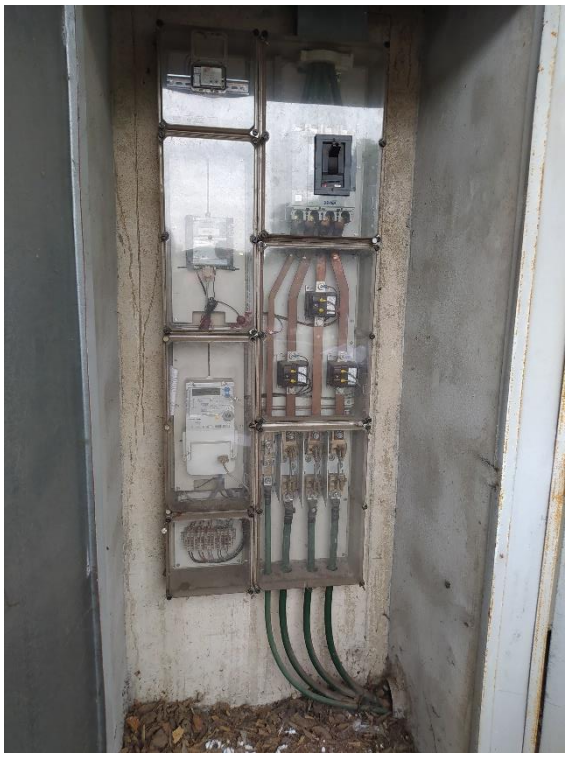

Conjunt de protecció i mesura, CGP a l'armari adjacent

I.1.2.3. Característiques del subministrament elèctric

Les característiques del subministrament elèctric de l'equipament on s'emplaçarà la instal·lació són les següents:

CARACTERÍSTIQUES SUBMINISTRAMENT	
Descripció	Dada
CUPS	ES0031408379090001DY0F
Tensió (V)	3x400/230
Drets d'accés (kW)	62
Drets d'extensió (kW)	62
Potència màxima (kW)	111
Potència contractada (kW)	38-38-38-38-38-62

I.1.2.4. Característiques Comunicacions

L'equipament disposa d'una sala específica on s'ubica totes les connexions de xarxa a la planta soterrani de l'edifici.

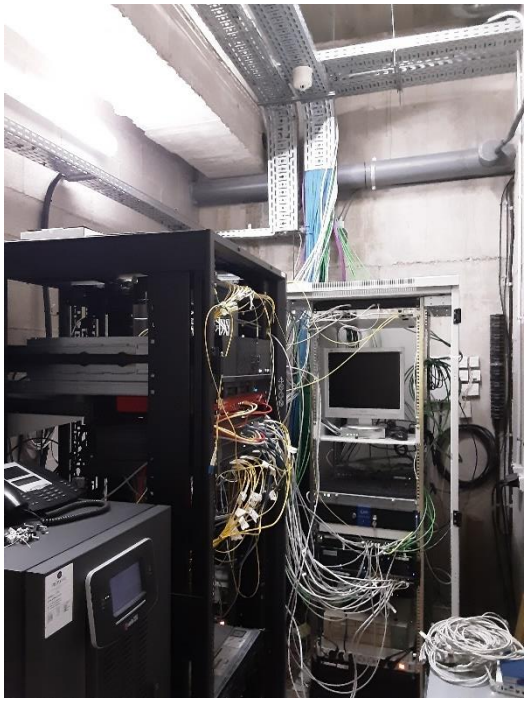

Imatge Sala Telecomunicacions

I.1.2.5. Característiques de Seguretat i Salut de la coberta

L'accés entre les diferents cobertes de l'edifici disposen de sistemes de seguretat per a garantir que qualsevol persona hi pot accedir de forma segura amb una escala amb sistema anticaiguda.

L'accés a la coberta baixa es fa des d'una porta situada a la primera planta. L'accés a la coberta alta es fa amb una escala fixa des de la coberta baixa. L'escala disposa de sistema de seguretat per a caiguda i disposa d'una línia de vida amb element mòbil retenidor de caigudes.

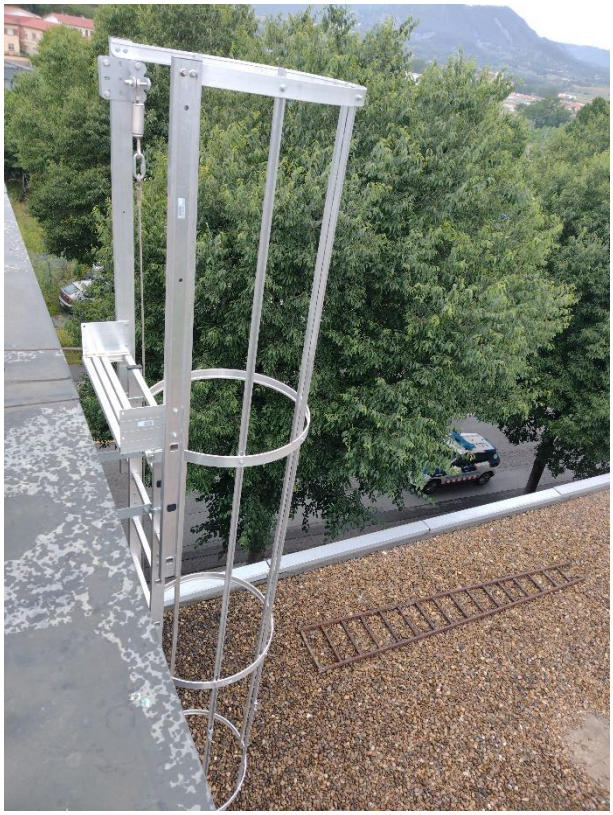

Escala d'accés a la coberta alta des de la coberta baixa

Es preveu la instal·lació d'una línia de vida perimetral a cada una de les dues cobertes. La línia de vida tindrà suports d'extrem amb amortidors, forqueta de regulació, i cada 15 metres o fracció un suport intermedi. Tots els elements inclosa el cable de la línia de vida seran d'acer inoxidable. Un cop acabada la instal·lació de la línia de vida, aquesta s'haurà de certificar per un any i caldrà instal·lar-ne el rètol que ho indiqui.

Per a la col·locació dels suports de la línia de vida caldrà obrir la impermeabilització de la coberta, ancorar les bases al parament resistent i entregar la impermeabilització als suports per tal de garantir l'estanquitat de la coberta.

I.1.3 Programa de necessitats

El programa de necessitats de la present instal·lació ve subjecte als següents punts:

- Sol·licitud de variant de línia a l'empresa de distribució per complir amb les prescripcions tècniques
- Modificació de la instal·lació d'enllaç existent
- Instal·lació fotovoltaica amb comptador de generació per a donar servei a altres equipaments
- Instal·lar les plaques fotovoltaiques a la coberta

I.1.4 Estudis previs

I.1.4.1. Estudi d'ombres

El estudi d'ombres es basa en què no ha d'haver-hi cap obstacle en la franja est-oest que pugui produir ombres sobre les plaques solars per un període mínim de 4 hores de sol entorn al migdia del solstici d'hivern.

Així la distància de la ombra serà.

- Ombra = h/Tg de H = h ·2,54 (a Catalunya)
- On:
    - H és l'altura de l'objecte
    - H és l'altura solar.

En els documents annexes s'adjunta estudi plànols s'adjunta plànol d'ombres. Els elements que generen ombra són els següents:

- Coberta superior
- Arbres

I.1.4.2. Estudi de producció elèctrica

S'ha fet servir el software de càlcul PVSyst per tal de determinar la producció d'energia neta de la instal·lació, així com les pèrdues associades als diferents fenòmens que afecten a la radiació solar com pot ser la inclinació, orientació o ombres properes.

Als documents annexes es pots observar l'informe de l'estudi de producció d'energia neta.

I.1.5 Estudi d'alternatives i justificació de la solució

I.1.5.1. Alternatives d'autoconsum a l'equipament

Actualment amb el nou RD 244/2019 les opcions per calcular la potència òptima d'una planta fotovoltaica són molt grans, es pot fer amb excedents o sense, si té excedents es poden compensar de manera simplificada o es poden vendre, amb autoconsum col·lectiu o individual, connectada a xarxa interna o de distribució, amb potència sobredimensionada o ajustada a la instal·lació de consum. Cada tipus d'instal·lació suposa una tramitació i requisits diferents.

El autoconsum previst serà col·lectiu d'acord a les especificacions del promotor. Cal modificar la escomesa i derivar la línia general d'alimentació per a col·locar el comptador de generació segons prescripcions tècniques de l'empresa de distribució elèctrica. Pel tipus de requeriments, la instal·lació tindrà una potència de 60kW. Per aquestes potències, al ser inferior a 100kW, es considera que la millor opció és amb excedents amb compensació simplificada. La compensació es produirà mensualment a través del cost del kWh que el determinarà el contracte de l'empresa comercialitzadora d'energia.

I.1.5.2. Alternatives d'ubicació i posició de les plaques

I.1.5.2.1. Criteris generals

La capacitat fotovoltaica de la coberta ve determinada pel número de plaques admissibles i la seva producció, que depèn de la orientació, inclinació, potència i altres afectacions com les ombres.

Com a criteris generals cal tenir present que:

- Com més inclinació tingui la placa més l'afecta la producció per orientació i per tant, com menys inclinació menys l'afecta la orientació.
- Com més s'aproximi als 35º més producció anual hi haurà, per exemple les plaques planes produeixen un 83% del que produirien unes plaques a 35º.

- La inclinació també afecta a la producció mensual, com més ens aproximem als 35º, menys diferència hi haurà entre els mesos de màxima producció i els de menys producció, unes plaques a 0º produiran molt a l'estiu i poc a l'hivern i unes a 90ª produiran molt a l'hivern i menys a l'estiu.

Així per producció anual i per homogeneïtat de producció mensual interessen les plaques inclinades, però per contra el cost d'aquest sistema és superior al de les plaques coplanars, està més subjecte a una bona orientació i necessita d'una estructura de recolzament que pugui absorbir les accions generades.

La inclinació recomanada a Catalunya per una instal·lació fotovoltaica connectada a la xarxa és de 30º.

Les corbes horàries de producció en funció de la orientació pels diferents sistemes són les següents:

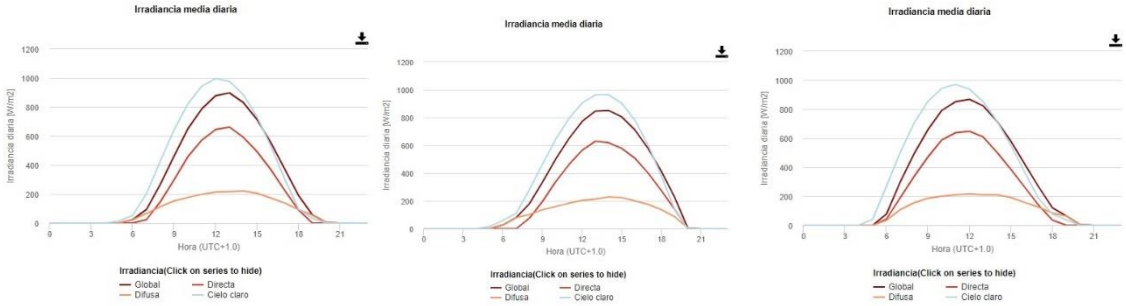

Sud 0º est -90º oest 90º

Imatge producció diària sistema bidireccional

I.1.5.2.2. Criteris estructurals

La instal·lació coplanar

- Té els següents avantatges:
  - Bona integració arquitectònica de les plaques amb l'edifici
  - Màxima capacitat de Wp per la coberta
  - Mínim cost estructural per Wp instal·lat
  - Permet minimitzar les accions sobre l'estructura de l'edifici
- Presenta els següents desavantatges:
  - No permet maximitzar el rendiment de les plaques
  - La variació entre la producció d'hivern i la d'estiu és superior a una amb posició òptima.

La instal·lació amb plaques inclinades

- Tindria els següents avantatges:
  - Milloraria la producció energètica per inclinació

  - Permetria més homogeneïtzació de produccions durant l'any
- Els desavantatges d'aquesta solució són els següents:
  - Sobrecost de l'estructura
  - Increment d'accions sobre l'edifici
  - Pitjor integració amb l'edifici respecte una solució coplanar

I.1.5.2.3. Criteris per pèrdues

Les pèrdues són assumibles d'acord als plecs IDAE

Tabla 2

	Orientación e inclinación (OI)	*Sombras* (S)	*Total* (OI + S)
General	10 %	10 %	15 %
Superposición	20 %	15 %	30 %
Integración arquitectónica	40 %	20 %	50 %

D'acord a la figura 3.3 del CTE-HE les pèrdues per posició són les següents:

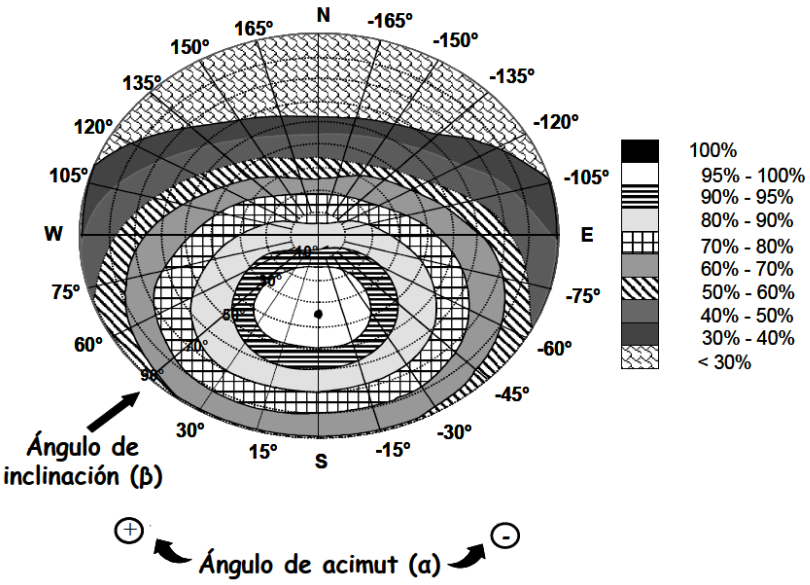

Figura 3.3 del CTE-HE

I.2. MEMÒRIA CONSTRUCTIVA

I.2.1 Estructura fotovoltaica

I.2.1.1. Sistema general estructura

A fi d'aprofitar al màxim la superfície disponible a la coberta es preveu la instal·lació de panells solars orientats a Est i Oest que és el sistema que permet reduir les ombres entre panells i majorar la capacitat de captació solar per metre quadrat de coberta. A la documentació gràfica adjunta, així com en l'annex corresponent de la present memòria s'hi detalla la solució constructiva proposada per a la fixació dels panells solars, que es preveu fer amb sistema muntada in situ a la coberta i amb tots els accessoris pertinents. Els panells estaran recolzats sobre l'estructura i fixats amb les grapes per a perfils de panells d'entre 30 i 35mm. Tots els suports es falcaran en horitzontal amb un perfil base comú i llastrats amb peces de formigó. Sota l'estructura es col·locarà un peu d'EPDM de 5mm de gruix a fi d'augmentar el coeficient de fricció entre la superfícies de contacte i així també evitar malmetre la coberta. A l'annex de càlculs de l'estructura, es veure el detall de muntatge de l'estructura.

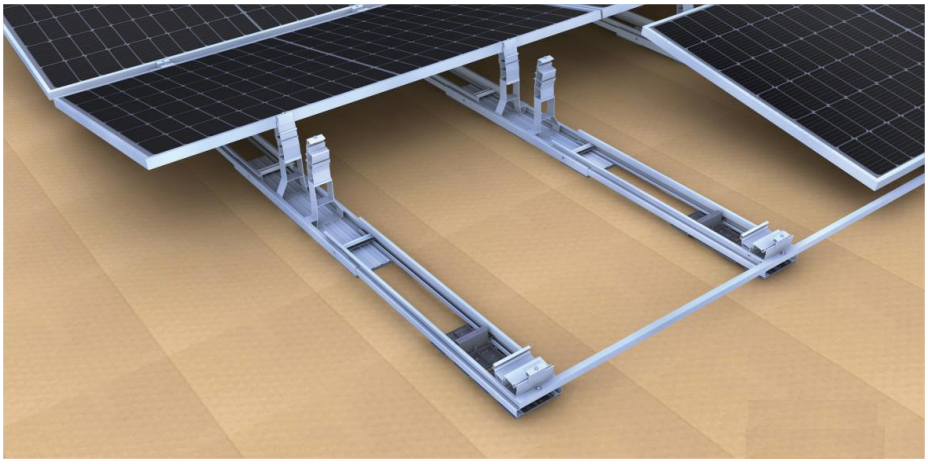

Exemple d'estructura autoportant llastrada a una i dues orientacions (Font: Novotegra)

Totes les fixacions i ancoratges han de garantir la correcta subjecció dels planells i evitar les seves vibracions o despreniment en cas de fortes ratxes de vent. A l'annex de càlculs s'adjunta el càlcul emès pel fabricant d'acord a les accions previstes al CTE, en cas de modificació d'estructura prevista en el projecte, el nou fabricant haurà d'aportar càlcul estructural del sistema d'acord a les premisses de càlcul del present projecte.

Manufacturer	Module	Flat roof II / Flat roof III		Flat roof II with 3rd base trough		Insertion system portrait		Insertion system landscape	
		Suction	Pressure	Suction	Pressure	Suction	Pressure	Suction	Pressure
LONGi	LR4-60 HIH/HPH/HIB	1200	1333	1600	1600	1600	1600	1600	1600
LONGi	LR4-66 HIH/HPH	1200	1333	1600	2400	1600	1600	1600	1600
LONGi	LR4-72 HIH/HPH	800	800	1600	1600	800	800	1600	1600
LONGi	LR5-66 HIH/HPH/HTH	800	800	1600	1600	800	800	1600	1600
LONGi	LR-5 54 HIH/HPH/HIB/HPB/HTH/ HTB/HTD	800	1200	1600	1600	1600	1600	1600	1600
LONGi	LR5-72 HIH/HPH/HTH	666	666	1600	1600	666	666	1600	1600

Segons el sistema d'estructura aprovat per LONGI, el sistema de suport Novotegra subjectat pel costat curt però afegint un tercer rail al centre mantindrà una pressió a la succió de 1.600Pa i a la pressió de 2.400Pa. En cas de modificació d'estructura s'ha de replantejar que la pressió suportada pel panell amb el nou sistema de suport no suposa una penalització en la resistència que pugui suportar el panell solar, ja sigui LONGI o un altre fabricant.

Tot el material subministrat i col·locat a la obra haurà de garantir les exigències de seguretat i durabilitat estructural, disposar de segell de qualitat i homologacions dels fabricants i subministradors.

El sistema estarà compost per:

- Carrils base de recolzament. Seran d'alumini, portaran juntes EPDM i fixacions d'acer inoxidable.
- Braços per suport placa d'alumini
- Connectors de carrils
- Barres per col·locació de pesos
- Planxes paravent
- Grapes
- Altre petit material com cargols i arriostraments.

I.2.1.2. Recolzament a coberta mitjançant llasts

Sobre al coberta s'hi col·locaran llasts de formigó per tal d'ancorar-hi l'estructura, evitant així l'ancoratge a la coberta existent, requisit sol·licitat per la propietat. Prèvia col·locació dels llasts es retiraran les graves.

Els llasts a col·locar resten definits en els plànols i els seus càlculs es poden veure en els annexes a la memòria. Els llasts s'hauran de pujar a coberta amb grua i s'hauran de distribuir per la coberta de manera que no es sobrecarregui la mateixa.

Pel disseny de pesos s'ha previst que aquests puguis ser moguts per dos operaris i que sempre es respecti la Guia de manipulació manual de cargues del INSHT que especifica:

Tabla 2. Peso recomendado de las cargas en condiciones ideales de levantamiento

	Peso máximo	Factor de corrección	% población protegida
En general	25 kg	1	85 %
Mayor protección	15 kg	0,6	95 %
Trabajadores entre-nados (situaciones aisladas)	40 kg	1,6	Datos no disponibles

En el cas de càrregues majors a les previstes s'utilitzarà maquinària complementària o bé, si es realitza amb més d'una persona, caldrà aplicar 2/3 de la càrrega màxima per 2 persones i ½ per 3 persones.

I.2.2 Plaques fotovoltaiques

La instal·lació comptarà amb 136 panells solars de 500 Wp monocristal·lins amb marc d'alumini, model Longi LR5-66HPH 500M (veure més detall fitxes tècniques adjuntes al projecte) o equivalent:

Les característiques principals d'aquest panells monocristal·lins son:

- Potència pic: 500 Wp en condicions STC[2]
- Caixa de connexió IP68, amb tres díodes de bypass
- Eficiència del 21,1%
- Mesures totals de 2.093 × 1.134 × 35 mm
- Pes: 25,3 kg
- Marc d'alumini anoditzat
- Adaptats a muntatge mecànic

[2] Són les condicions de test estàndard, que harmonitzen les condicions d'assaig descrites en els procediments IEC 60891 per a correccions de temperatura i radiació de cèl·lules i mòduls solars. La radiació global és de 1 kW/m2 amb AM1.5 i angle d'inclinació 37°C i amb una temperatura del mòdul de 25°C.

Els panells s'hauran de pujar a coberta amb grua i s'hauran de distribuir per la coberta de manera que no es sobrecarregui la mateixa.

I.2.3 Inversor

L'inversor fotovoltaic trifàsic serà de 60 kW, Goodwe model GW60KS-MT, o equivalent. Les característiques tècniques de l'inversor proposat per a la instal·lació son les següents:

• Potencia nominal de sortida :	60.000 W
• Tensió mínima d'entrada en CC:	180 V
• Tensió màxima d'entrada en CC:	1.100 V
• Rang de tensió MPPT:	200 - 950 V
• Tensió nominal CA:	400 V
• Nombre de seguidors MPPT:	6
• Nombre d'entrades en CC:	2

La fitxa tècnica de l'inversor es presenten a l'annex corresponent de la present memòria. S'escull aquest model per la seva capacitat de interfases i la opció de connectar a Sentilo.

Les dades tècniques de funcionament de l'inversor serveixen per conèixer els paràmetres de funcionament màxim tant del circuit de continua com del circuit d'alterna. Pel que respecte el circuit de continua permet determinar la màxima tensió continua que es pot generar en la banda dels panells solars (màxim número de panells en sèrie) i el màxim corrent (màxim número de panells en paral·lel). A més, les condicions de funcionament nominal permeten determinar les proteccions tant en la part de continua com en la part d'alterna.

Pel que respecte a la qualitat de la tensió generada l'equip compleix amb la normativa vigent del RBT. Segons la ITC-BT-40 la tensió generada pel generador fotovoltaic serà pràcticament sinusoïdal, amb una taxa màxima de contingut harmònic, en qualsevol condició de funcionament de:

- Harmònic d'ordre parell: 4 % / n
- Harmònic d'ord7re 3: 5%
- Harmònic d'ordre imparell (≥ 5): 25% / n

On n indica l'ordre de l'harmònic.

Degut a que la sala on s'ubica el Quadre General de Distribució de l'establiment està a molta distància del la instal·lació fotovoltaica, l'inversor s'ubicarà en un armari exterior ventilat mecànicament a **la coberta de l'edifici**.

El inversor s'haurà de poder comunicar de manera directe amb sistema de monitorització de l'edifici, en cas que n'hi hagi.

I.2.4 Associació entre panells fotovoltaics i inversor

Els mòduls fotovoltaics es connectaran formant cadenes de diversos mòduls connectats en sèrie per tal d'assolir una tensió d'entrada a l'inversor dins dels valor recomanats pel fabricant. A l'apartat de càlculs elèctrics II.2 Càlcul combinació inversor amb plaques i II.3 Càlculs cablejat es justifiquen aquestes tensions. La intensitat que circula per un grup de mòduls connectats en sèrie estarà definida per la intensitat del mòdul més desfavorit. D'aquesta manera, de cara a maximitzar la producció de la planta, és important connectar en sèrie mòduls que tinguin condicions de radiació el més similar possible. Al mateix temps es busca minimitzar les longituds de cable utilitzat de cara a reduir el cost de la instal·lació i reduir les pèrdues per efecte Joule. Aquests són els criteris que s'han seguit a l'hora de dissenyar la connexió elèctrica dels mòduls fotovoltaics.

La distribució dels panells i la justificació de les cadenes està a II.2 Càlcul combinació inversor amb plaques. Allà podem observar les tensions de treball, intensitats i efectes de la temperatura.

L'inversor tindrà 4 seguidors MPPT constituïts per 17 panells en sèrie en cada una de les seves dues entrades. Es deixarà espai de reserva par a 4 cadenes de panells que es podran repartir en 2MPPT.

En els càlculs adjunts es justifica la combinació aquí descrita.

I.2.5 Quadres i armaris

La instal·lació estarà composta pels següents quadres amb les seves proteccions

- Quadre fotovoltaica Corrent continu (QFCC1)
    - Situat al costat de l'inversor
    - Proteccions
        - Fusibles
        - Sobretensions (ubicades a l'interior de l'inversor)
    - El quadre serà de plàstic superficial, de doble aïllament amb tapa transparent amb carril DIN
- Quadre fotovoltaica Corrent altern (QFCA)
    - Situat al costat de l'inversor
    - Proteccions
        - Interruptor Automàtic amb sobretensions incorporat
    - El quadre serà de plàstic superficial, de doble aïllament amb tapa de transparent amb carril DIN.
- TMF10 de generació (TMF10G)
    - Situat al punt frontera de la instal·lació
    - Proteccions
        - Interruptor Automàtic
        - Interruptor diferencial amb relé, transformador i bobina de desconnexió
    - L'armari serà modular i de plàstic aïllant

I.2.6 Canalitzacions elèctriques

I.2.6.1. Canalitzacions CC

Sistema de connexió entre panells

Els panells fotovoltaics tenen una caixa de connexió de sortida amb connectors de tipus MC4 de MULTI-CONTACT amb IP68. Aquests connectors s'uneixen amb la caixa de connexió amb un cable de tipus FLEX-SOL-XL d'1 m de llargada cadascun. Hi ha un connector mascle que s'identifica amb la sortida del pol positiu del panell i un connector femella que s'identifica amb la sortida del pol negatiu del panell (veure Figura).

Aquests tipus de connectors es basen en la tecnologia de contactes MULTILAM que són elements de contacte elàstics d'aliatge de coure amb forma especial que, segons la seva aplicació, són platejats o daurats i muntats en una osca (muntatge flotant). Degut a la seva constant pressió mantenen un contacte permanent amb la superfície de contacte, donant com a resultat una baixa i constant resistència de contacte.

La tecnologia MULTILAM permet abastir un ampli ventall de necessitats i trobar solucions a les restriccions més estrictes, incloent l'elèctrica (fins a varis kA), la tèrmica (fins a 350 °C) i la mecànica, amb una durabilitat de fins 1 milió de cicles de connexió.

A continuació, es resumeixen algunes de les avantatges més significatives que introdueix la tecnologia MULTILAM:

- Caiguda de tensió mínima.
- Apta per a corrents altes.
- Pèrdua d'energia mínima.

- Resistència de contacte mínima.
- Contactes amb una amplia vida útil de fins 1 milió de cicles de connexió.
- Temperatures de funcionament de fins 350 C (també suporta temperatures més elevades durant alguns instants).
- Bona resistència als olis.
- Alta resistència als cops, impactes i vibracions.
- Manteniment econòmic.
- Excel·lent resistència a la corrosió.

Pin mascle i positiu (dalt). Pin femella i negatiu (baix).

En la associació sèrie-paral·lel entre panells solars es farà ús d'aquests connectors femella i mascle d'acoblament MC4 de tipus PV-KBT4 i PV-KST4, respectivament. Les dades tècniques d'aquests tipus de connectores es detallen en la següent taula:

Dades tècniques	
Sistema de connectors	Ø 4 mm
Tensió nominal	1000 V DC / 1500 V DC (IEC) 1000 V DC / 600 V DC (UL)
Corrent nominal (a 90 °C)	17 A (1,5 mm^2) 22,5 A (2,5 mm2; 14 AWG) 30 A (4 mm2, 6 mm2; 12 AWG, 10 AWG) 43 A (10 mm2) 50 A (8 AWG)
Corrent nominal (a 85 °C)	17 A (1,5 mm^2) 22,5 A (2,5 mm^2; 14 AWG) 39 A (4 mm^2; 12 AWG) 45 A (6 mm^2; 10 AWG)
Tensió nominal suportada a impulsos	12 kV (1000 V DC (IEC)) 16 kV (1500 V DC (IEC))

Rang de temperatura ambient	-40 °C...+90 °C (IEC) -40 °C...+75 °C (UL) -40 °C...+70 °C (UL: 14 AWG)
Temperatura límit superior	105 °C (IEC)
Tipus de protecció, endollat desendollat	IP65, IP68 (1 h / 1 m) IP2X
Categoria de sobretensió/ Grau de brutícia	CATIII / 3
Resistència de contacte dels connectors	≤ 0,35 mΩ
Classe de protecció	1000 V DC: II 1500 V DC: 0
Sistema de contacte	MULTILAM
Tipus de connexió	Grimpat
Material de contacte	Coure, estanyat
Material aïllant	PC
Sistema de bloqueig (UL)	"*Locking type*"
Classe d'inflamabilitat	UL94-V0
Resistència a l'amoníac	1500 h, 70 °C / 70% RH, 750 ppm
Test de ruixat amb boira salina	IEC 60068-2-52

Dades tècniques dels connectors MC4 d'acoblament mascle i femella

Connexió des de l'agrupació de panells fins al quadre de CC

Els sistemes d'instal·lació a utilitzar seran els següents:

- Els trams sota de les plaques es farà amb cablejat fixat amb grapes o brides a l'estructura. El adjudicatari també ho podrà fer amb tub.
- El tram des del camp fins al inversor es farà amb
    - Canal metàl·lica reixada amb tapa
    - Tub rígid fins al quadre de CC

En el disseny de la part de continua s'escull cables per a instal·lacions solars de la marca Prysun, concretament el model Prysun H1Z2Z2-K, o equivalent, que és un cable termoestable que suporta 90ºC en règim permanent.

El cable escollit per la part de corrent contínua per aquesta instal·lació tindrà una secció d'acord als esquemes adjunts. La seva justificació es pot veure en l'annex de càlculs.

L'agrupació entre cables es farà amb positius a un costat i negatius a l'altre per minimitzar possibles averies.

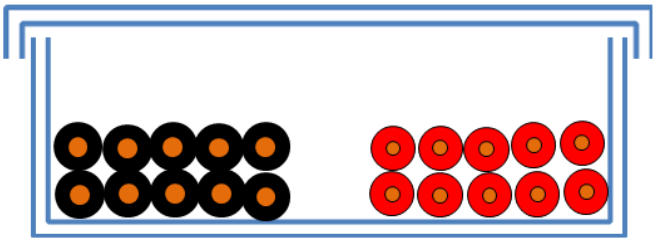

I.2.6.2. Canalització d'alterna

Els sistemes d'instal·lació a utilitzar seran els següents:

- Del inversor al Quadre d'alterna es farà amb safata metàl·lica amb forats
- Del Quadre d'alterna a la TMF10 des farà per safata metàl·lica de nova execució fins a canal existent que no disposa de gaires línies. I des de la safata existent ja es pot arribar fins a la TMF10, passant per canalització soterrada i seguint per safata metàl·lica cega.

A la ITC-BT-21 es descriuen les funcionalitats i característiques que han de tenir les canalitzacions elèctriques. Els tubs tindran una secció d'acord a la BT-21. Les unions seran roscades o embotides. L'altura mínima de les tapes de registres serà de 0,3 m i la màxima a 0,2 m del sostre. Cada 15 m es posaran caixes de registre prescintables, de material aïllant, no propagadores de la flama i grau d'inflamabilitat V-1.

En qualsevol cas, les canalitzacions metàl·liques han d'incloure el conductor de protecció a terra.

En el cablejat d'alterna calen 5 conductors ja que es tracta d'una instal·lació trifàsica tenint en compte el conductor de protecció de terra i el conductor neutre, on el neutre, per la instal·lació fotovoltaica pot ser de la meitat de la secció degut a que sempre genera de forma equilibrada i no passa energia pel neutre. El cablejat a utilitzar serà de coure, multipolar i aïllat, amb nivell d'aïllament 0,6/1kV. Aquests no seran propagadors de l'incendi i amb emissió de fums i opacitat reduïda. Segons s'indica en la ITC-BT-19 la secció del neutre serà igual a la secció de cadascuna de les fases.

Per aquesta instal·lació es proposa el cable AFUMEX Class 1000V (AS), tipus RZ1-K (AS) de nivell d'aïllament 0.6/1kV amb seccions d'acord als esquemes.

I.2.7 Proteccions

En l'apartat de proteccions s'analitzen per separat les proteccions de la part de continua i de la part d'alterna:

- Les proteccions en la part de continua tenen l'objectiu de protegir tant els panells fotovoltaics com l'entrada de continua de l'inversor.
- Les proteccions en la part d'alterna estan regulades per la ITC-BT-40 per instal·lacions generadores de baixa tensió.

Com a regla general, s'ha d'assegurar com a mínim, un grau d'aïllament elèctric de tipus bàsic classe I en lo que afecta tant a equips (mòduls solars i inversors), com a materials (conductors, caixes i armaris de connexió), exceptuant el cable de continua, que serà de doble aïllament.

Els materials situats a la intempèrie es protegiran contra els agents ambientals, en particular contra l'efecte de la radiació solar i la humitat. S'inclouran tots els elements necessaris de seguretat i proteccions pròpies per a les persones i de la instal·lació fotovoltaica, assegurant la protecció en front a contactes directes i indirectes, curtcircuits, sobrecàrregues, així com altres elements i proteccions que resultin de l'aplicació de la legislació vigent. En el següent apartat es descriuen aquests elements de protecció.

I.2.7.1. Proteccions CC

I.2.7.1.1. Proteccions contra contactes directes

S'ha d'assegurar com a mínim, un grau d'aïllament elèctric de tipus bàsic classe I en el que afecta tant a equips (mòduls solars i centraletes), com a materials (conductors, caixes i armaris de connexió), exceptuant el cable de continua, que serà de doble aïllament

Com a mesura de protecció contra contactes directes no hi haurà accés a les connexions:

- En els mòduls fotovoltaics: borns de connexió en l'interior de les caixes, amb tapa cargolada i premsa-estopa en l'entrada dels cables.
- En les caixes de connexions de strings: borns en l'interior de la caixa cargolada i premsa-estopes en l'entrada de cables

I.2.7.1.2. Proteccions contra contactes indirectes

Es realitza una configuració flotant (sistema IT) i posta a terra de la instal·lació que conjuntament amb el vigilador d'aïllament del inversor doten al sistema de protecció contra contactes indirectes. En el cas de produir-se un defecte de resistència d'aïllament el inversor detectarà fallo de terra i es pararà. Amb aquesta disposició si qualsevol fil, positiu o negatiu, es posa en contacte elèctric amb una part metàl·lica, que està posada a terra, el únic efecte és que els potencials del fil, de la part metàl·lica i del terra són els mateix i no hi ha cap corrent de derivació a terra. Si una persona toca la part metàl·lica no hi ha corrent perquè la diferencia de potencial és cero. Si dos cables amb diferent polaritat toquen una part metàl·lica es produeix un curtcircuit però no es produirà cap averia perquè la intensitat és escassament superior a la de curtcircuit i no suposa risc per la persona ja que la diferencia de potencial entre la part metàl·lica i la persona segueix sent zero. Per tant serà molt important posar a terra totes les masses metàl·liques.

I.2.7.1.3. Proteccions contra sobreintensitats i curtcircuits

El mòduls solars es protegeixen elèctricament per evitar riscs o accidents sobre els mateixos. Una tipus de protecció és col·locar díodes en el seu circuit de sortida per evitar que accidentalment funcionin com a receptors (veure Figura):

- Els díodes de bloqueig eviten que circuli corrent en inversa en els mòduls.
- Els díodes de *bypass* eviten que els mòduls funcionin com a receptors, prevenint el consum d'energia quan les cel·les estan ombrejades o danyades i per evitar que les

cel·les no treballin a prop de les zones d'allau. El fabricant dels mòduls ja té col·locats aquests díodes en els propis mòduls.

La protecció es completa amb fusibles que es col·loquen en la sortida del pol positiu i pol negatiu en cada agrupació sèrie de mòduls.

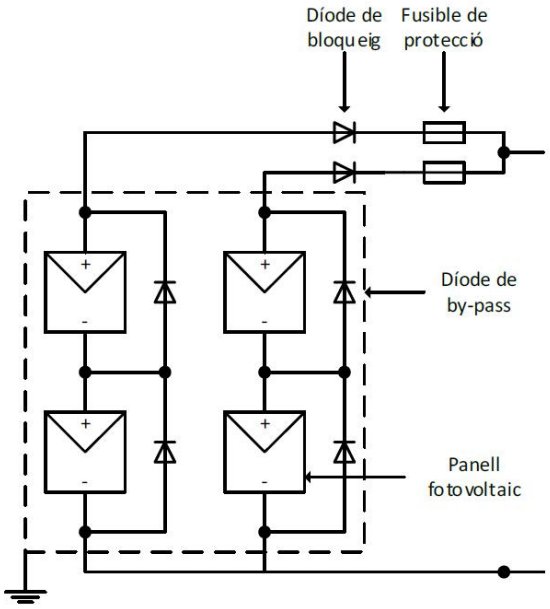

Circuit general de proteccions dels panells fotovoltaics

Com es pot veure en la Figura 9 l'estructura de suport dels panells es col·locarà a terra.

I.2.7.1.4. Díodes de bypass

En el model de panell es disposen de tres díodes de bypass que permeten dividir el panell en agrupacions de 24 cel·les (ja que en total són 72 cel·les), de forma que si algunes d'aquestes cel·les queden ombrejades no tot el panell deixa de generar, sinó la part de 24 cel·les a la qual pertany. En el full de dades del fabricant no s'especifica cap característica elèctrica d'aquests díodes.

I.2.7.1.5. Protecció dels panells solars del corrent invers

Els díodes antiretorn normalment tenen dos funcions:

- Evitar que les possibles bateries connectades en paral·lel es puguin descarregar a través dels propis panells fotovoltaics en absència de llum solar
- Evitar que el flux de corrent s'inverteixi entre agrupacions de panells en paral·lel, quan en un o més d'aquests es produeix una ombra parcial o un curtcircuit

En principi, el corrent invers per una branca de panells només ocorre quan els mòduls estan connectats en paral·lel i la tensió en circuit obert als terminals dels conjunts sèrie de cada branca en paral·lel és diferent. En funcionament normal, aquesta situació es pot minimitzar si el conjunt de string en sèrie que es connecten en paral·lel són del mateix número de panells i aquests tenen les mateixes característiques elèctriques.

Donat que l'ombrejat parcial dels mòduls no té un efecte significant en el valor de la tensió en circuit obert (si que afecta significament al corrent de curtcircuit del panell), inclòs en aquesta situació no circularia un corrent en inversa significatiu Així, tot i que es produeixi ombrejat parcial en diferents branques de panells (nivell d'irradiació diferent), en funcionament sense faltes del generador fotovoltaic correctament dimensionat, no circula un corrent en inversa excessiu.

En canvi, si que pot haver problemes en el cas que es produeixi una falta en el generador fotovoltaic (per exemple, curtcircuit d'un o més mòduls) i provoqui que la tensió en circuit obert del conjunt de string en sèrie sigui significativament inferior a la tensió en circuit obert dels altres strings connectats en paral·lel. En el pitjor dels casos, la tensió en el string defectuós pot arribar a valer la tensió de màxima potència dels altres generador sense falta. La estructura interna de díode de les cel·les solars provoca que el corrent flueixi a través del generador fotovoltaic defectuós que, depenent del valor de la magnitud del corrent, pot comportar un escalfament excessiu o la destrucció dels mòduls d'aquest conjunt de strings.

Entre altres escenaris les següents faltes poden comportar una reducció de la tensió en circuit obert del conjunt dels strings i provocar el conseqüent corrent en inversa dels sistemes connectats en paral·lel:

- Curtcircuit en un o més mòduls (veure Figura).
- Curtcircuit en un o més cel·les d'un mòdul.
- Doble falla a terra en un mòdul i/o en el cablejat.

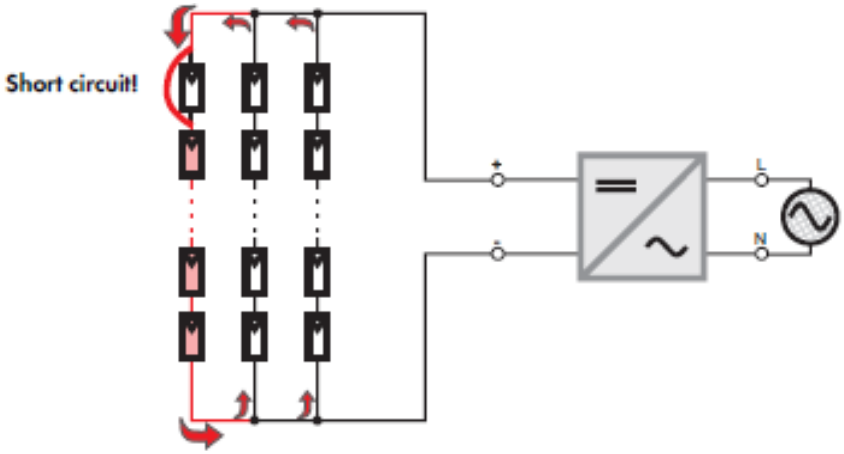

FALTA EN UNA DELS MÒDULS D'UNA DEL ESBRANQUES CONNECTADES EN PARAL·LEL

Tot i que aquests tipus de falta són molt improbables i extremadament estranyes a la pràctica, s'han de prendre les mesures adequades per evitar que es produeixi la destrucció dels mòduls.

Cal notar que els díodes de bypass connectats en paral·lel no influencien en el corrent invers en els mòduls fotovoltaics. Així, per tal de prevenir o limitar el corrent invers en els mòduls, es poden aplicar els següents mètodes estàndards en instal·lacions solars fotovoltaiques:

- Tecnologia del conjunt de strings en sèrie: tots el components d'un conjunt de strings en sèrie que es col·loquin en paral·lel amb altres branques (panells fotovoltaics, secció transversal del cablejat, connectors) han d'estar dimensionats pel corrent en inversa admissible.
- Díodes de bloqueig: es col·loquen en sèrie amb el conjunt de panells en sèrie. El principal inconvenient d'aquesta solució és que el díode sempre està connectant comportant unes pèrdues en l'etapa de generació.
- Fusibles en sèrie amb el conjunt de strings en sèrie.

La necessitat de col·locar el fusible amb el conjunt de strings en sèrie s'ha d'estimar segons el disseny del generador fotovoltaic. El corrent màxim en inversa que ha de suportar una branca de panells en sèrie es calcula com la suma del corrent de curtcircuit de les n-1 branques que hi ha connectades en paral·lel. A partir d'aquí cal comprovar que el paràmetre "*Maximum series Fuse*", indicat en el full de característiques del fabricant, sigui superior al corrent anteriorment calculat. Si és així no cal posar un fusible exterior als panells.

En el cas que el fusible fos necessari, les propietats elèctriques d'aquest fusible es detallen a continuació:

- La tensió nominal del fusible ha de ser superior a la tensió en circuit obert màxima dels strings de panells en sèrie. Si no hi ha més informació complementaria del fabricant de panells, s'escull una tensió de circuit obert màxima igual a 1,2 vegades la tensió de circuit obert en condicions STC.
- El corrent nominal del fusible es determina per:
    - Suportar sense fondre la sobre càrrega de corrent normal durant períodes de màxima densitat d'irradiació solar, a la temperatura ambient de la carcassa en la qual el fusible està instal·lat, és a dir, un corrent nominal superior al corrent de curtcircuit màxim. Si no hi ha més informació complementaria del fabricant de panells, s'escull un corrent nominal 1,56 vegades superior al corrent del punt de màxima potència en condicions STC quan mes de 3 sèries en paral·lel.
    - Fondre i obrir la falta del circuit de forma fiable abans que els panells fotovoltaics es vegin danyats pel corrent en inversa. Així el corrent nominal del fusible ha de ser inferior a aquest corrent en inversa màxim.

En la instal·lació dissenyada té branques en paral·lel amb fusibles i per tant la instal·lació resta protegida contra el corrent invers.

I.2.7.1.6. Fusibles per poder aïllar l'inversor connectat aigües amunt i protecció sobreintensitats cablejat

En la caixa de proteccions de continua, abans de la connexió elèctrica amb l'inversor es col·loca un fusible pel pol positiu i un altre pel pol negatiu. El full de característiques de l'inversor recomana el valor de corrent del fusible a col·locar en cas de curtcircuit del fusible electrònic incorporat en el propi equip. Aquest fusible, protegeix del corrent invers en branques en paral·lel, sobreintensitat del cablejat i també ha de tenir la funcionalitat de permetre la extracció de l'inversor quan no hi hagi transmissió de potència per qüestions de manteniment.

Seguint els criteris de disseny anteriorment descrits obtenim:

Fusibles					
Dades càlcul			**Dades fussible**		
Descripció	Característica	**n**	Caracterítica	Descripció	compleix
tensió Voc (V)	656		-	-	-
coef. Tensio	1,2		-	-	-
tensió mín. calcul (v)	787,2	<	**1000**	Tensió escollida (V)	si
Coef. Factor Istc strings	1,25	-	-	-	-
Corrent mín. calcul (A)	14,5125	<	**15**	corrent escollit (A)	si
Corrent de reversió (A)	20	>=			si
Corrent max cable (A)	31,75	>			si

Els fusibles de protecció que s'escullen pel present projecte són per protegir les branques d'una sola agrupació sèrie de panells s'escullen díodes de DF-Electric de tipus gPV o similar. Les característiques principals d'aquests fusibles es detallen en la següent taula. Els fusibles es col·locaran en els respectius portafusbiles (situats en l'armari de proteccions de continua i muntats sobre carril DIN) adients per la seva forma i mida que el propi fabricant distribueix.

Dades tècniques	
Corrent nominal	15 A
Poder de tall	30 kA
Tensió	1.000 V
Forma	Cilíndrica
Dimensions	10 x 38 mm

Dades tècniques del fusible gPV 20 A 30 kA 1000 VDC

Els fusible gPV estan construïts amb tub ceràmic d'alta resistència a la pressió interna i als xocs tèrmics, la qual cosa permet un alt poder de tall en un espai reduït. Els contactes estan realitzats en coure platejat i els elements de fusió són de plata, evitant l'envelliment i manté inalterables les característiques inicials. El propi fabricant recomana instal·lar aquests fusibles en les bases modulars PMF 1000 V de 10 x 38 mm.

I.2.7.1.7. Díodes de bloqueig

La instal·lació del generador fotovoltaic no requereix la protecció de díodes de bloqueig segons tot allò descrit anteriorment.

I.2.7.1.8. Descarregadors de sobretensió

D'acord al punt 7 de la Guia de la ITC-BT 40, *"La instal·lació ha d'estar protegida contra sobretensions transitòries segons l'establert en la ITC-BT-23 com instal·lació fixa de categoria III o IV en funció de la seva ubicació*" i la protecció contra sobretensions serà convencional.

Els protectors de sobretensió estan regulats segons la ITC-BT-23 on s'indica que les instal·lacions elèctriques han d'estar protegides contra sobretensions transitòries que es puguin transmetre per les xarxes de distribució. Pel que fa a les sobretensions temporals no és necessari aplicar cap tipus de protecció. Aquestes proteccions tenen com a objectiu aconseguir que la seva actuació redueixi la sobretensió transitòria a un valor de tensió inferior a la suportada per l'equip o els equips protegits.

La ITE BT 23 recomana la instal·lació de tipus 1 quan hi hagi opcions de que caigui un llamp (parallamps a menys de 50m).

L'edifici objecte de la instal·lació **SI** disposa de parallamps. En cas de instal·lar un parallamps caldrà omplir la distància s (distància entre dos parts conductores sense perill de descàrrega d'acord a EN 62305-3:2011).

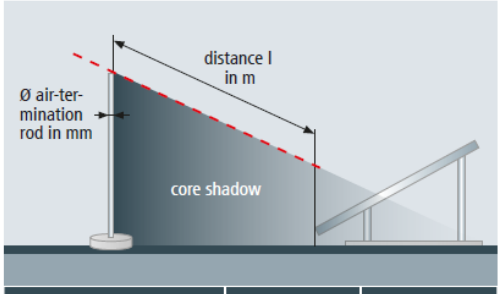

Ø air-termination rod	x factor	= distance l
10 mm	108	1.08 m
16 mm	108	1.76 m

Figure 4 Distance between the module and the air-termination rod required to prevent core shadows

La instal·lació fotovoltaica s'haurà de separar un mínim de 2m respecte les terminacions (distància entre dos parts conductores sense perill de descàrrega d'acord a EN 62305-3:2011). El protector de sobretensions es recomana que sigui tipus 1 si s'instal·la parallamps

Es seguirà el següent model establert per la CENELEC TS-50539-12-2013:

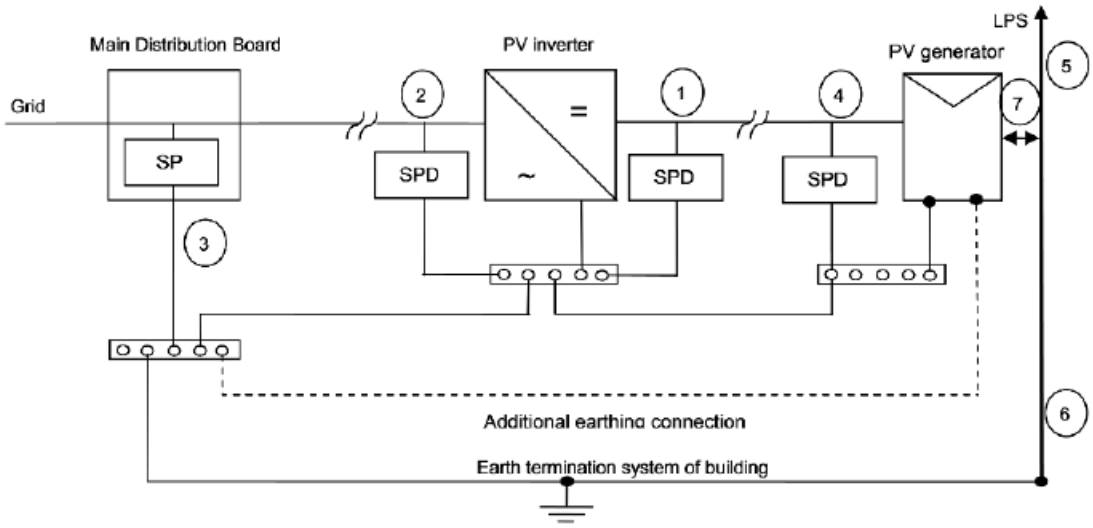

Key

1 SPD PV type 2 according to EN 50539-11
2 SPD type 2 according to EN 61643-11
3 SPD as required in HD 60364-5-534 and according to EN 61643-11
4 SPD PV type 2 according to EN 50539-11
5 air termination system
6 down conductor
7 separation distance is kept or isolated LPS

La instal·lació hauria de seguir el següent model:

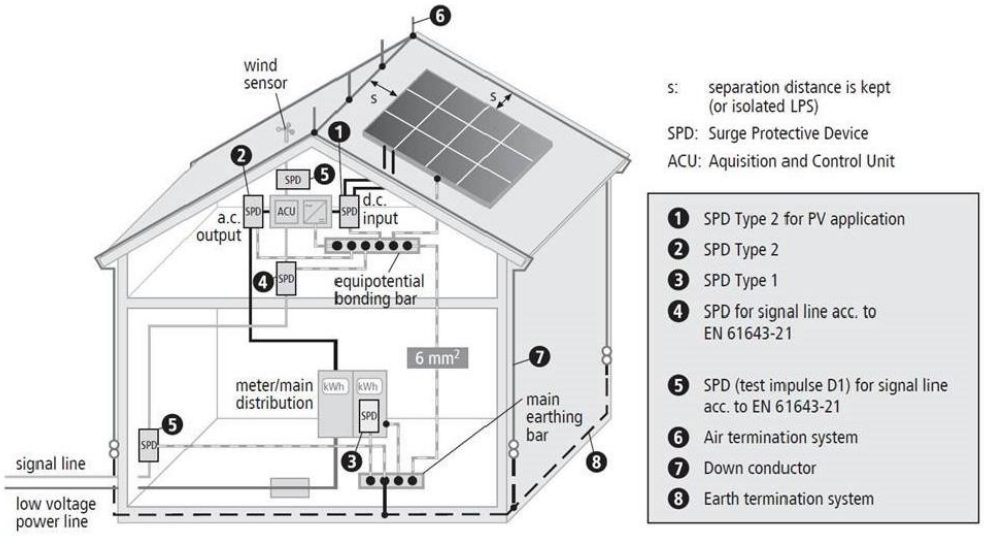

Figure 4 – Installation of SPDs in case of a building with external LPS when separation distance s is kept – Installation with data acquisition and control system

Imatge de CENELEC TS 50539-12:

En el costat DC de la instal·lació el protector de sobretensions 4 no serà necessari si la distància entre mòduls i inversor és inferior a 10m o bé la tensió del protector 1 és inferior al 50% de la tensió del camp fotovoltaic. La instal·lació proposada té una distància entre el camp fotovoltaic i el inversor que **si és** superior a 10m. La tensió del protector 1 té 4kV i la tensió del camp fotovoltaic és de 4kV. D'acord a les consideracions descrites **si** caldrà protector en 4.

El protector de sobretensions en posició 1 escollit és un descarregador de Cirprotect model PSM3-40/1000 per a instal·lacions fotovoltaiques o model equivalent

Dades tècniques	
Màxima tensió de funcionament entre fases	≤ 1.060 V
Tipus de protecció	Tipus II
Iscpv	10 kA
Corrent de descàrrega nominal (8/20) In	20 kA
Corrent de descàrrega total (8/20) Imax	40 kA
Up@In (8/20)	4 kV

El inversor té una categoria de sobretensions II al costat CC i per tant amb protector tipus 2 restaran protegits.

I.2.7.1.9. Seccionadors CC

El inversor a instal·lar disposa de seccionador de CC. El seccionament del CC es pot fer a través dels fusibles o a través del inversor.

I.2.7.2. Proteccions CA

I.2.7.2.1. Requeriments

Segons s'especifica en la ITC-BT-40 la instal·lació fotovoltaica es defineix com una instal·lació generadora interconnectada amb punt de connexió en la xarxa de distribució de baixa tensió. D'acord al punt 7 de la ITC-BT-40, les proteccions mínimes seran:

- De sobreintensitat. Aquesta funció es farà amb un Interruptor magnetotèrmic amb poder de tall en càrrega per protecció contra sobrecorrents, segons s'indiqui en la ITC-BT-22.
- De mínima tensió. Aquesta protecció està integrada al inversor
- De sobretensió. Els descarregadors de tensió de protecció contra sobretensions seran transitòries o temporals segons s'indiqui en la ITC-BT-23.
- Protecció de màxima i mínima freqüència i màxima i mínima tensió entre fases. Aquestes proteccions estan integrades en el propi inversor.

Segons s'especifica en el punt 4.3.3 de la ITC-BT-40 "*En el origen de la instal·lació interior i en un punt únic i accessible de forma permanent a l'empresa distribuïdora d'energia elèctrica, s'instal·larà un interruptor automàtic sobre el que actuaran el conjunt de proteccions*". S'entén que l'origen de la instal·lació és el punt d'interconnexió (punt e la xarxa interior del consumidor on es connecta la generació amb les cargues). Les proteccions contra sobrecorrents i contra contactes indirectes del conjunt de la instal·lació generadora serà convencional.

D'acord a l'article 14 del RD 1699/2011, de 18 de novembre, pel que es regula la connexió a xarxa d'instal·lacions de producció d'energia elèctrica de petita potència, les proteccions inclouran:

- Element de tall general que proporcioni un aïllament requerit pel RD 614/2001, de 8 de juny, sobre disposicions mínimes per a la protecció de la salut i seguretat dels treballadors davant el risc elèctric. Aquesta funció la farà el interruptor de tall general ubicat a la interconnexió.
- Interruptor automàtic de connexió, per la desconnexió-connexió automàtica de la instal·lació en cas d'anomalia de tensió o freqüència de xarxa, junt a relé d'enclavament. Aquesta funció la farà el propi generador
- Proteccions de connexió màxima i mínima freqüència i màxima i mínima tensió entre fases. Aquesta protecció la farà el propi generador.

I.2.7.2.2. Protecció contra sobreintensitats

Segons la ICT-BT-22 tot circuit estarà protegit contra els efectes de les sobreintensitats que puguin presentar-se en el mateix, de forma que la interrupció d'aquest circuit es realitzarà en un temps convenient i el propi circuit estarà dimensionat per les sobreintensitats previsible.

Per a la protecció contra sobrecàrregues en determinades instal·lacions, es poden utilitzar relés tèrmics o equivalents associats amb interruptors automàtics com fusibles, tot i que la protecció proporcionada pel interruptor automàtic amb relé tèrmic és més eficient que la proporcionada pel fusible.

El poder de tall del dispositiu de protecció ha de ser major o igual al corrent de curtcircuit màxim que pugui produir-se en la instal·lació i que correspon a un curtcircuit trifàsic, considerant el lloc de col·locació dels dispositius de protecció. El poder de tall del interruptor general automàtic serà de 25.000A com a mínim, d'acord a la ICT-27. En aquesta instal·lació, d'acord a càlculs, el corrent de curtcircuit és de **23KA** i per tant el IAI tindrà un poder de tall de **25kA**

La intensitat de la protecció ha de ser superior a la màxima prevista per l'inversor i capaç de suportar la càrrega continua. Per aquesta instal·lació, d'acord als càlculs, s'escull un IAI de **80**A. S'escull interruptors automàtics de corba C perquè es consideren que els inversors són equips en els quals, durant la seva posta en marxa es poden produir algun tipus de transitori elèctric.

Els dispositius de protecció es situaran en el origen de la instal·lació interior, amb els Dispositius de Protecció i comandament Interiors (DPI)

I.2.7.2.3. Protecció contactes directes i indirectes - IAD

En la instal·lació es tindrà en compte la protecció contra xocs elèctrics tal i com s'indica en la ITC-BT-24 aplicant les mesures apropiades per:

- La protecció contra contactes directes.
- La protecció contra contactes indirectes.

La protecció contra contactes directes s'efectua allunyant les parts actives de la instal·lació a una distància que impedeixi un contacte fortuït, interposant obstacles i recobrint les parts actives amb aïllament apropiat; aquestes mesures aniran reforçades amb la instal·lació d'un dispositiu de corrent diferencial residual, segons el que s'indica en la Instrucció ITC-BT-24.3

La classe de protecció adoptada contra contactes indirectes, serà una de les indicades a la Instrucció ITC-BT-24.4. i que consisteix en la posada a terra directa de les masses, associada a un dispositiu de tall per intensitat de defecte. Aquest dispositiu consistirà en un interruptor diferencial, la sensibilitat del qual ha estat determinada segons la relació següent:

$$R = \frac{V}{Is}$$

On tenim que:

V = 50 V eficaços per a locals secs i 24 V per a locals humits o mullats.

R = Resistència a terra de les masses, mesurada en cada punt de connexió de les mateixes.

Is = Sensibilitat en ampers del interruptor diferencial a adoptar.

Si suposem la instal·lació de diferencials amb una sensibilitat de 0,3 A. tindrem que la resistència a terra quedarà:

$$R = \frac{24V}{0.03A} = 800\Omega$$

Ja que hem imposat que la resistència a terra sigui com a màxim de 30 ohms, s'acomplirà la anterior relació.

L'interruptor diferencial és un dispositiu electromecànic, que es col·loca en les instal·lacions elèctriques de corrent alterna amb la fi de protegir a les persones dels contactes directes i indirectes:

- Provocats pel contacte amb les parts actives de la instal·lació (contacte directe)
- Provocats pel contacte amb elements sotmesos a potencial degut a una derivació per falta d'aïllament de parts les actives de la instal·lació (contacte indirecte).

En la ITC-BT-24 s'obliga que en instal·lacions domèstiques s'instal·lin en interruptor diferencials d'alta sensibilitat amb una corrent de fuga menor o igual a 30mA i un temps de resposta de 50ms, garantint una protecció adequada per a les persones.

El RD 244/2019 afegeix una sèrie de paràgrafs a la TC-BT-40, entre els quals es demana que les instal·lacions *"que es connectin a instal·lacions interiors o receptores d'usuari, ho faran a través d'un circuit independent i dedicat des del quadre de comandament i protecció que inclogui protecció diferencial tipus A, que serà de 30mA en instal·lacions d'habitatges, o instal·lacions accessibles al públic general en zones residencials o anàlogues."* En el cas objecte del Projecte la instal·lació s'instal·la un diferencial amb una sensibilitat de 30mA tipus A.

L'elecció del diferencial es fa seguint el punt 7 de la guia de la ICT-BT 40 per instal·lacions d'aplicació del RD 1699/2011, que és d'aplicació al tenir menys de 100kW. Així, el diferencial serà tipus A al no tenir transformador i aquest s'instal·larà dins l'element DPI.

El corrent nominal de l'interruptor diferencial sempre serà igual o major al corrent màxim que pugui circular per la línia definit per l'interruptor magnetotèrmic. En el punt de connexió on s'ha decidit col·locar l'interruptor diferencial, el calibre de l'interruptor magnetotèrmic és de **25 A**, per tant, el corrent nominal de l'interruptor diferencial ha de ser igual o major a aquest valor. Així es col·locarà un diferencial **40**A, sensibilitat 30mA tipus A autorearmable.

I.2.7.2.4. Descarregadors de sobretensió quadre general

Si la instal·lació s'hagués de reformar, caldria protector de sobretensions permanent i un de transitòria en capçalera d'acord a la NRZ103 de e-distribución.

Els protectors de sobretensions s'instal·len aigües amunt dels interruptors generals. El protector de sobretensions permanents anirà aigües amunt del protector de sobretensions transitòries, si be es podrà instal·lar al revés en cas que el protector de sobretensions transitòries suporti la sobretensió permanent prevista.

Els protectors de sobretensions transitòries actuen durant períodes de temps molt petits (el que duri les sobretensions transitòries) i tenen una vida útil que depèn dels nivells de tensió de les sobretensions que descarreguin. Així doncs, passat un determinat nombre de descàrregues fallen i passen a actuar com a un conductor. En aquest sentit i, donat que el període entre dues sobretensions pot ser elevat, es garanteix la continuïtat del servei instal·lant un dispositiu de protecció recomanat pel fabricant aigües amunt, evitant que salti l'interruptor general. Aquest dispositiu de protecció potser un interruptor automàtic o bé un fusible.

I.2.7.2.5. Descarregadors de sobretensió quadre fotovoltaic

Al haver-hi un protector de sobretensions al cantó de la contínua també n'hi ha d'haver un al costat d'alterna per la diferencia de potencial. Es seguirà l'esquema exposat anteriorment de la CENELEC. El protector de sobretensions de la posició 2 **si** és necessari ja que la distància entre el quadre fotovoltaic i el quadre general **si** és superior a 10m. S'instal·larà protector de sobretensions incorporat al IGA per tal d'optimitzar l'espai. Aquest aparell tindrà protecció sobretensions transitòries tipus 2 i permanents i també farà les funcions de IGA. L'aparell serà tipus V-Check 4MPT mini o similar.

S'instal·la un protector tipus 2 tenint present que la instal·lació fotovoltaica haurà d'estar separada de la xarxa de protecció contra llamps una distància mínima de 2m, en el cas que no es complís aquesta característica tots els protectors de sobretensió de la instal·lació fotovoltaica haurien de ser tipus 1 d'acord a CENELEC.

I.2.7.2.6. Interruptor – Seccionador fotovoltaica

Segons s'especifica en la ITC-BT-40 totes les instal·lacions que estiguin sota aplicació del RD 1699/2011, com és el cas d'una instal·lació solar fotovoltaica, ha de disposar d'un element de tall general. Aquest proporciona aïllament sobre disposicions mínimes per a la protecció de la salut i la seguretat dels treballadors enfront al risc elèctric. El interruptor de tall es localitzarà al Quadre General.

I.2.7.2.7. Protecció límits de distorsió de tensió

La tensió generada serà pràcticament sinusoidal amb una taxa màxima d'harmònics, en qualsevol condició de funcionament de:

- Harmònics d'ordre parell: 4/n
- Harmònics d'ordre 3: 5
- Harmònics d'ordre imparell (>5): 25/n

Aquesta condició haurà de ser certificada mitjançant fabricant del inversor.

Segons la guia de la ITC-BT-40 s'ha d'evitar la injecció de corrent continu a la xarxa de forma que no superi el 0,5% del corrent nominal, d'acord amb la nota d'interpretació tècnica de l'equivalència de la separació galvànica de instal·lacions generadores en baixa tensió. Això es pot fer amb dos mètodes:

- Si el generador disposa d'un transformador de baixa freqüència.
- Si el generador disposa d'un generador d'alta freqüència o sense transformador s'ha de demostrar que el corrent continu injectat a xarxa pel generador no supera el 0,5% del corrent nominal.

El inversor no disposa de separació galvànica i els límits de distorsió de tensió són controlats per mètodes electrònics i caldrà presentar la certificació del fabricant conforme es garanteix la no injecció de corrent continu.

El inversor haurà de complir amb els requisits de sobretensions que el funcionament d'aquests generadors en diferents situacions pugui produir.

I.2.7.2.8. Protecció de màxima i mínima freqüència

El inversor ha de disposar de protecció mínima de màxima i mínima freqüència, connectat entre fases. Aquesta actuació s'ha de produir quan la freqüència sigui inferior a 49Hz o superior a 51Hz durant més de 5 períodes.

El inversor ha de disposar d'un certificat per a inversors en sistemes PV connectats a la xarxa elèctrica. En aquest certificat es descriuen les característiques fonamentals d'aquests models d'inversors davant les proteccions indicades en l'apartat 7 de la ITC-BT-40.

I.2.8 Posta a terra instal·lació fotovoltaica

Segons indica la ITC-BT-18 totes les masses metàl·liques d'aquest tipus d'instal·lacions s'han de posar a terra, tant de la part de continua (panells, marc d'aquests, estructura suport i canalitzacions metàl·liques) com de la part d'alterna (inversor i armari elèctric), estaran connectades a un únic terra propi de la instal·lació, independent del neutre de la empresa distribuïdora.

D'acord al punt 8.2.3 de la BT-40, el esquema de funcionament serà TT i es connectaran les masses de la instal·lació i receptores a un terra independent de la del neutre de la xarxa de distribució. No es preveu el funcionament del generador de manera aïllada de manera que no hi haurà interruptor d'acoblament per desconnectar el neutre de la xarxa i connectar a terra el neutre del generador.

Es considera que el cable de proteccions és comú per tota la instal·lació fotovoltaica des de la estructura de panells, les canalitzacions que siguin metàl·liques i la posta a terra dels inversors.

La estructura de tots els panells es connectaran a terra amb un sol conductor de proteccions. Aquest cable de proteccions estarà connectat al cable de proteccions de la xarxa de distribucions. D'aquesta manera, s'assegura la adhesió equipotencial entre totes les parts conductores de la instal·lació. Tal i com es descriu en la ITC-BT-15 el conductor de protecció serà inclòs en les canalitzacions, tant pel tram de continua com pel tram d'alterna, amb els altres conductors actius de la instal·lació.

El cable protecció a connectar el protector de sobretensions serà

- 6mm^2 si és tipus 2. Les instal·lacions equipotencials per mòduls fotovoltaics per tipus 2, d'acord al CENELEC TS 50539-12, serà de 6mm^2 pel total de strings.
- 16mm^2 si és tipus 1 a l'origen de la instal·lació.

La instal·lació a executar té protecció tipus 2 i per tant el cable de protecció serà de 6mm^2

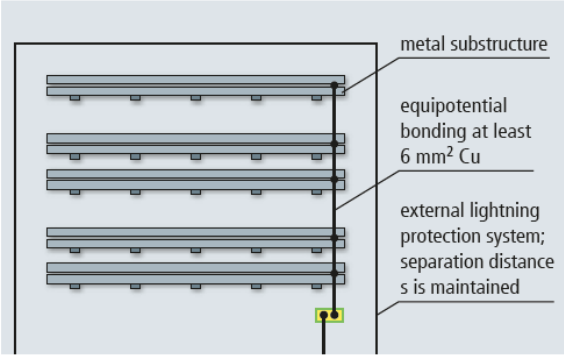

Figure 1 Functional earthing of the mounting systems if no external lightning protection system is installed or the separation distance is maintained (DIN EN 62305-3, Supplement 5)

I.2.9 Connexió instal·lació fotovoltaica a la xarxa

I.2.9.1. Característiques de la instal·lació

Informació de la instal·lació:

- Titular: Subministrament associat
- Punt de connexió: LGA
- Mode de funcionament: interconnectat independent
- Ubicació: Únic usuari
- Comptador: bidireccional per a la generació

I.2.9.2. Esquema tipus

Es seguirà l'esquema 2, de la Guia NRZ105 ''Instal·lacions d'enllaç connectades a la xarxa de distribució. Generadors en baixa Tensió''. Aquesta és publicada al gener del 2021 per Endesa, e-distribución, i es correspon a la 1º edició.

La TMF10 de generació ha d'estar retolada com FOTOVOLTAICA.

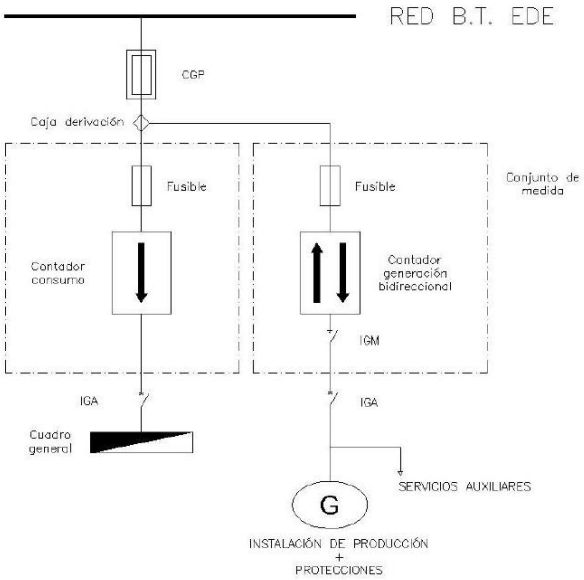

Esquema 2 de la Guia NRZ105 d'Endesa

La TMF10 de consum existent es connectarà a la CDM (Caixa de Derivació i Mesura), juntament amb la TMF10 de generació que també s'hi connectarà. És a dir, es retirarà el cablejat i la connexió actual que hi ha de la TMF10 de consum fins la CGP. Veure *plànol 04 – Actuacions per a nou armari de distribució elèctrica*.

Per a poder connectar la instal·lació i adaptar-la a les prescripcions tècniques de l'empresa de distribució, s'ha sol·licitat variant d'escomesa l'estudi de la qual s'ha annexat al present projecte amb el pressupost associat a la intervenció.

I.2.9.3. Aïllament de la xarxa

D'acord al punt 4.3 de la Guia ITCBT-40 "*el punt de connexió ha de tenir elements que compleixin les funcions de tall i aïllament de al xarxa, accessibles, en tot moment per l'empresa distribuïdora a efectes de poder desconnectar la instal·lació generadora."*

Totes les instal·lacions interconnectades a la xarxa de distribució pública han de disposar d'un element de tall general. Aquest proporciona aïllament sobre disposicions mínimes per a la protecció de la salut i la seguretat dels treballadors enfront al risc elèctric.

El interruptor general de maniobra entre la instal·lació interior i la xarxa permet l'aïllament de la xarxa.

I.2.9.4. Comptadors

D'acord a la normativa actual es mantindrà el comptador de generació a la ubicació existent que segura essent punt frontera i es muntarà un comptador de generació en parl·lel a aquest, derivant la LGA amb la CDM, d'acord a prescripcions tècniques de l'empresa de distribució elèctrica.

La generació d'energia produïda serà comptabilitzada pel propi inversor i també pel comptador de generació.

I.2.10 Comunicacions

I.2.10.1. Introducció a la monitorització

El present punt té com a objectiu la monitorització de la instal·lació Solar Fotovoltaica en relació a la comptabilització, registre i mostra de l'energia produïda per la instal·lació fotovoltaica.

Aquesta monitorització, realitzada a través del programari i aplicacions pròpies distribuïdes (de manera gratuïta) pel propi fabricant de l'inversor utilitzat, proporcionarà dades a temps real sobre la producció de la planta solar fotovoltaica. Tan mateix, proporcionarà lectures de tensió i intensitat de cadascuna de les fases disponibles en la instal·lació, en tots els punts de control indicats.

La monitorització contemplarà, a més, l'enviament d'alarmes, avisos i/o incidències produïdes a la instal·lació fotovoltaica i que permetrà actuar en cas de fallada o error, per a minimitzar el temps d'inoperativitat de la instal·lació i maximitzar la producció elèctrica a través de fonts renovables.

Per últim, el sistema de monitorització haurà de ser compatible, i realitzar l'enviament de dades, a la Plataforma Tecnològica per a la Gestió Urbana (PTGU) SENTILO de visualització remota de dades de la instal·lació dins el marc de desenvolupament de l'estratègia SMART Region de la Direcció de Serveis de Tecnologies i Sistemes corporatius de la Diputació de Barcelona.

I.2.10.2. Elements Físics per a la comunicació

Per a la realització de la monitorització establerta en el punt anterior, serà necessari disposar d'elements físics que ens permetin la recepció, tractament i enviament de les dades obtingudes a les diverses instal·lacions elèctriques.

INVERSOR: En aquest cas l'inversor disposa, tal i com ja s'ha fet referencia anteriorment, d'un sistema de anàlisi de dades de la instal·lació fotovoltaica i un web server que permetrà enviar aquestes dades a l'aplicació utilitzat. Aquest inversor disposarà a més de mòdul de connexió a LAN. Veure l'esquema de comunicació a l'esquema unifilar.

WEBSERVER: Element extern de connexió que trasllada les dades existents en l'inversor a la plataforma PTGU SENTILO. Equip amb sistema operatiu integrat amb captació de dades mitjançant protocol MODBUS TCP/IP de l'inversor i enviament de dades a plataforma SENTILO a través de connexió LAN.

SWITCH LAN 4 PORTS: Sistema commutador de xarxa amb direccionalment de3 paquets per a la connexió de 4 equips a la xarxa LAN. Protocol TCP/IP i 5 ports RJ-45.

I.2.10.3. Escomesa de comunicacions. Connexió a Internet

Es pren del swich o rack de comunicacions de l'edifici amb capacitat suficient de transmissió de senyal de xarxa exterior. En cas que la capacitat d'aquesta xarxa es comprovi insuficient, o no s'obtinguin els permisos de connexió per part de l'administrador de la xarxa, prèvia autorització de la propietat i la direcció facultativa, es dotarà la centraleta de control d'un router amb targeta SIM de comunicació mòbil amb tarifa de dades 4G bàsica, suficient per al flux de dades del sistema. En aquest cas un cop entregada l'obra la propietat assumirà la quota periòdica de dades que se'n derivi.

El cablejat d'escomesa de comunicació serà del tipus estructurat, amb conductors de coure, de 4 parells, categoria 7 F/FTP, aïllament de poliolefina i coberta de poliolefina, de baixa emissió de fums i opacitat reduïda, no propagador de la flama segons UNE-EN 60332-1-2. Inclou els connectors tipus RJ45 cat 7 en els extrems, certificats.

En cas de que la distància entre el router de comunicacions de l'edifici i el PLC ó mòdul de control central sigui superior a 100m, s'utilitzarà cable de senyal de fibra òptica, apte per a ús exterior, amb 4 fibres del tipus multimode 50/125, estructura interior monotub (estructura folgada) reblerta de gel hidròfug armadura metàl·lica, amb coberta de polietilè, i incorporarà l'electrònica, accessoris i soldadures en el material necessàries per a la transformació i connexió amb el cable de coure, amb connectors tipus RJ45 cat 7 en els extrems, certificats.

Els trams de cablejat d'execució vista aniran sota canalització de tub de PE de diàmetre mínim D25 o directament sobre en safata, amb separador de potència. En trams enterrats, si s'escau, es canalitzarà sota tub de D63 PE, de doble paret, llisa interior, corrugada exterior.

I.2.10.4. Comunicació entre els elements de camp

Xarxa de comunicació amb cablejat de senyal feble, per a intercomunicació entre els diferents mòduls i elements de camp.

El cablejat de comunicació entre el control central i les extensions situades als equipaments serà del tipus estructurat, amb conductors de coure, de 4 parells, categoria 7 F/FTP, aïllament de poliolefina i coberta de poliolefina, de baixa emissió de fums i opacitat reduïda, no propagador de la flama segons UNE-EN 60332-1-2. Inclou els connectors tipus RJ45 cat 7 en els extrems, certificats.

En cas de que la distància entre els mòduls de control a enllaçar sigui superior a 100m, s'utilitzarà cable de senyal de fibra òptica, apte per a ús exterior, amb 4 fibres del tipus multimode 50/125, estructura interior monotub (estructura folgada) reblerta de gel hidròfug armadura metàl·lica, amb coberta de polietilè i incorporarà l'electrònica, accessoris i soldadures en el material necessàries per a la transformació i connexió amb el cable de coure, amb connectors tipus RJ45 cat 7 en els extrems, certificats.

Els trams de cablejat d'execució vista aniran sota canalització de tub de PE de diàmetre mínim D25 o directament sobre en safata, amb separador de potència. En trams enterrats, si s'escau, es canalitzarà sota tub de D63 PE, de doble paret, llisa interior, corrugada exterior.

I.2.10.5. Comunicació ModBus RTU

Xarxa de comunicació amb cablejat de senyal feble, per a intercomunicació entre els analitzador de xarxa i l'inversor.

El cablejat de comunicació entre l'analitzador i l'inversor es realitza a través d'un sistema bus multipunt amb comunicació de tipus asíncrona, multiconductor amb dos conductors i malla, aïllament de poliolefina i coberta de poliolefina, de baixa emissió de fums i opacitat reduïda, no propagador de la flama segons UNE-EN 60332-1-2. Inclou els connectors tipus RJ45 cat 7 en els extrems, certificats.

Previst per a entorns amb altes concentracions de soroll i/o interferències.

I.2.10.6. Comunicació de la instal·lació amb plataformes HTTP (Sentilo)

Per a la comunicació de l'inversor amb una plataforma HTTP com Sentilo es requereix un servidor intermedi encapsulat per a la generació automàtica de la seqüència d'enviament de les dades al PTGU.

El servidor intermedi es situa contigu a l'inversor i es comuniquen amb cablejat de senyal feble de tipus estructurat, amb conductors de coure, de 4 parells, categoria 7 F/FTP, aïllament de poliolefina i coberta de poliolefina, de baixa emissió de fums i opacitat reduïda, no propagador de la flama segons UNE-EN 60332-1-2. Inclou els connectors tipus RJ45 cat 7 en els extrems, certificats.

La comunicació entre el servidor intermedi i el Sentilo es realitza mitjançant protocol HTTP a través del swich o rack de comunicacions de l'edifici segons descripció aportada en l'apartat "Escomesa de comunicacions".

I.2.10.6.1. Enviament de dades al PTGU (Sentilo)

Al PTGU serà necessari enviar un mínim de informació, segons la codificació estipulada en la plataforma SENTILO tal com la que es relaciona a continuació:

- Valor acumulat d'energia generada
- Valor acumulat d'energia consumida per les instal·lacions associades

I.2.11 Senyalització

Per seguretat la instal·lació constarà amb la següent senyalització:

- Símbol d'instal·lacions fotovoltaiques en xarxa a l'inversor i al interruptor de connexió del QGCP
- Senyalització de cablejat fotovoltaic sempre en tensió CC cada 10m

Símbol instal·lació fotovoltaica en xarxa i símbol del cablejat

I.2.12 Instal·lació de punts de consum en instal·lació de subministrament existent

La instal·lació del Switch i de la nova televisió suposa disposar d'endolls per la seva connexió. S'instal·laran dos endolls de superfície que es connectaran als circuits actuals d'endolls. La canalització de la TV es farà amb tub rígid. La canalització del Swiftch es farà dins la pròpia canal compartimentada de la TCP.

I.3. MEMÒRIA FACULTATIVA

I.3.1 Programa d'obra

S'adjunta programa d'obra com a base.

I.3.2 Control de qualitat

S'adjunta pla de control de qualitat com a base pel control de l'obra.

I.3.3 Seguretat i Salut

S'adjunta com Annex l'Estudi Bàsic de Seguretat i Salut per tal de complir amb el Reial Decret 1627/1997, de 24 d'octubre, mitjançant el qual s'estableixen disposicions mínimes de seguretat i salut en les obres de construcció.

I.3.4 Estudi de gestió de residus

Per la tipologia d'obres que s'inclouen en el Projecte i la poca quantitat de residus generats no es requereix estudi de gestió de residus d'acord al Decret 89/2010.

I.3.5 Formació als responsables municipals

L'empresa contractista, un cop acabada la instal·lació, haurà de fer una formació específica als responsables del municipi. Aquesta formació, d'un mínim de 3 hores de durada, haurà d'incloure:

- Elements de la instal·lació
- Funcionament bàsic d'una instal·lació fotovoltaica
- Gestió i control de la instal·lació
- Legalització de la instal·lació Tràmits i passos necessaris
- Manteniment bàsic de la instal·lació

I.3.6 Comunicació i cartelleria

No se'n preveu.

I.4. JUSTIFICACIÓ DE COMPLIMENT NORMATIU

I.4.1 Justificació CTE

I.4.1.1. Contribució fotovoltaica mínima d'energia elèctrica. HE-5

El CTE no és d'aplicació en aquesta actuació degut a que l'edifici és existent sense cap reforma.

I.4.1.2. Estructura mòduls

L'estructura de suport és un sistema prefabricat amb diferents sistemes d'unió i perfilaria variada. Aquest fet fa que els valors de resistència depenguin de cada fabricant. Per aquest motiu caldrà que el proveïdor de l'estructura metàl·lica de suport hagi de presentar una memòria de càlcul justificant que es compleixen els requeriments establerts pel CTE-SE per l'estructura suport.

L'estructura de suportació del mòdul complirà amb:

- El càlcul i construcció de l'estructura i sistema de fixació dels mòduls permetrà les dilatacions tèrmiques sense transmetre cargues que puguin afectar la integritat dels mòduls.
- L'estructura es realitzarà tenint present la facilitat de muntatge i desmuntatge.
- L'estructura es protegirà superficialment contra l'acció d'agents ambientals

I.5. CONCLUSIÓ

Com a resultat de la avaluació econòmica i viabilitat del present projecte, juntament amb l'estalvi de CO_2 estimat per la instal·lació d'un camp solar de generació elèctrica fotovoltaica, la execució de la instal·lació exposada en el present projecte es considera **VIABLE**.

Tan mateix, amb les dades exposades en el present projecte, es considera que es disposa de la suficient informació tècnica per a poder portar a terme la licitació, execució i legalització de la instal·lació projectada, sense perjudici de les modificacions i/o aclariments que pugui portar a terme la direcció facultativa durant el procés de licitació i execució de la referida instal·lació.

a setembre de 2024

El titular

El Projectista

II. ANNEXES A LA MEMÒRIA

II.1. CÀLCUL ESTRUCTURAL

II.1.1 Introducció

La nova instal·lació fotovoltaica suposarà una sobrecàrrega a l'estructura existent. Aquesta sobrecàrrega tindrà accions permanents i accions variables com l'acció del vent.

II.1.2 Estructura fotovoltaica

II.1.2.1. Verificació capacitat portant.

La capacitat portant es calcula amb el programa del fabricant tal i com es pot veure tot seguit.

N3987 SUNO ENGINYERIA 13082024 (GU VIC (2))

Planificación de la instalación

Creado con Solar-Planit Spain por Juan Macias
BayWa r.e. Solar Systems S.L.U. Product Management
en 08017 Barcelona.

Índice

N3987 SUNO ENGINYERIA 13082024 (GU VIC (2))

Proyecto 3
Datos del proyecto - Edificio 4
Datos del proyecto - Bloques de módulos 5
Módulos 7
Lista de materiales 8
Leyenda 10
Diseño de cubierta - Plan de montaje 11
Diseño de cubierta - Longitud de raíles (m) 12
Diseño de cubierta - Plan de corte de los raíles 13
Diseño de cubierta - Bloques de módulos 14
Diseño de cubierta - Detalles del montaje 15
Planificación de cubierta: plan de lastre (kg) 17
Diseño de cubierta - Carga distribuida en la cubierta (kg/m²) 18
Errores / Advertencias del diseño de cubierta 19
Carga/Estática 20

Nos reservamos el derecho a errores o cambios. Copyright Solar-Planit Software GmbH 2012-2024.

SU ESPECIALISTA FOTOVOLTAICO

Empresa	BayWa r.e. Solar Systems S.L.U. Product Management
Contacto	Juan Macias
Dirección	Doctor Fleming 6 08017 Barcelona
Teléfono	+34 93 4085538
Correo electrónico	juan.macias@baywa-re.com

CLIENTE

Nombre	
Dirección	

DATOS DE LA INSTALACIÓN

Número de módulos	136
Rendimiento de la instalación	68 kWp
Módulo	136 x LONGi Solar LON-500-HiMO5mG2-LR5-66HPH-SFR-F35-CN-HC-9BB (68 kWp)

Nos reservamos el derecho a errores o cambios. Copyright Solar-Planit Software GmbH 2012-2024.

Datos del proyecto - Edificio
N3987 SUNO ENGINYERIA 13082024 (GU VIC (2))

Cubierta

Tipo de cubierta	Cubierta plana
Longitud interior del edificio (entre petos) (m)	13.004
Ancho interior del edificio (entre petos) (m)	91.528
Inclinación de la cubierta (*)	1
Altura del edificio (m)	10.000
Ancho del edificio (m)	13.202
Longitud del edificio (m)	91.728
Altura del peto (m)	0.200
Ancho del peto (m)	0.100
Reserva de carga en cubierta (kg/m²)	0
Orientación de la cubierta (*)	0

Recubrimiento

Tipo de recubrimiento	Impermeabilización del tejado
Material de impermeabilización	Bitumen
Capa de gravilla/sustrato	no

Entorno

País	España
Dirección	Carrer dels Morató, 16, 08500 Vic, Barcelona, España
Categoría del terreno	IV
Altitud (m sobre el nivel del mar)	488
Zona de carga de viento	C
Norm voor windbelastingsberekening	Documento Basico SE-AE1 (2009)D.1 (4) und Figura D.1
Zona de carga de nieve	2
Norm voor sneeuwbelastingsberekening	Documento Basico SE-AE Acciones en la edificacion Tabla E.2

Nos reservamos el derecho a errores o cambios. Copyright Solar-Planit Software GmbH 2012-2024.

Datos del proyecto - Bloques de módulos
N3987 SUNO ENGINYERIA 13082024 (GU VIC (2))

Bloque de módulos	Bloque de módulos 1	Bloque de módulos 2	Bloque de módulos 3
Módulo	LONGi Solar LON-500-HiMO5mG2-LR5-66HPH-SFR-F35-CN-HC-9BB	LONGi Solar LON-500-HiMO5mG2-LR5-66HPH-SFR-F35-CN-HC-9BB	LONGi Solar LON-500-HiMO5mG2-LR5-66HPH-SFR-F35-CN-HC-9BB
Número de módulos	24	20	12
L / A / G (mm)	2093 / 1134 / 35	2093 / 1134 / 35	2093 / 1134 / 35
Peso (kg)	25.3	25.3	25.3
Potencia	12 kWp	10 kWp	6 kWp
Sistema de montaje	Este-Oeste II Norte/Sur base 150-90 con capa de separación	Este-Oeste II Norte/Sur base 150-90 con capa de separación	Este-Oeste II Norte/Sur base 150-90 con capa de separación
Cuadricula (Filas x Columnas)	2 x 6	2 x 5	1 x 6
Ángulo de elevación	11.4°	11.4°	11.4°
Distancia entre filas [mm]	2544	2544	2544

Bloque de módulos	Bloque de módulos 4	Bloque de módulos 6	Bloque de módulos 7
Módulo	LONGi Solar LON-500-HiMO5mG2-LR5-66HPH-SFR-F35-CN-HC-9BB	LONGi Solar LON-500-HiMO5mG2-LR5-66HPH-SFR-F35-CN-HC-9BB	LONGi Solar LON-500-HiMO5mG2-LR5-66HPH-SFR-F35-CN-HC-9BB
Número de módulos	12	6	6
L / A / G (mm)	2093 / 1134 / 35	2093 / 1134 / 35	2093 / 1134 / 35
Peso (kg)	25.3	25.3	25.3
Potencia	6 kWp	3 kWp	3 kWp
Sistema de montaje	Este-Oeste II Norte/Sur base 150-90 con capa de separación	Cerrado II Sur base 150-30 con capa de separación	Cerrado II Sur base 150-30 con capa de separación
Cuadricula (Filas x Columnas)	1 x 6	1 x 6	1 x 6
Ángulo de elevación	11.4°	11.4°	11.4°
Distancia entre filas [mm]	2544	1780	1780

Bloque de módulos	Bloque de módulos 8	Bloque de módulos 9	Bloque de módulos 10
Módulo	LONGi Solar LON-500-HiMO5mG2-LR5-66HPH-SFR-F35-CN-HC-9BB	LONGi Solar LON-500-HiMO5mG2-LR5-66HPH-SFR-F35-CN-HC-9BB	LONGi Solar LON-500-HiMO5mG2-LR5-66HPH-SFR-F35-CN-HC-9BB
Número de módulos	24	20	6
L / A / G (mm)	2093 / 1134 / 35	2093 / 1134 / 35	2093 / 1134 / 35
Peso (kg)	25.3	25.3	25.3
Potencia	12 kWp	10 kWp	3 kWp
Sistema de montaje	Este-Oeste II Norte/Sur base 150-90 con capa de separación	Este-Oeste II Norte/Sur base 150-90 con capa de separación	Cerrado II Sur base 150-30 con capa de separación
Cuadricula (Filas x Columnas)	2 x 6	2 x 5	1 x 6
Ángulo de elevación	11.4°	11.4°	11.4°
Distancia entre filas [mm]	2544	2544	1780

Nos reservamos el derecho a errores o cambios. Copyright Solar-Planit Software GmbH 2012-2024.

Bloque de módulos	Bloque de módulos 11
Módulo	LONGi Solar LON-500-HiMO5mG2-LR5-66HPH-SFR-F35-CN-HC-9BB
Número de módulos	6
L / A / G (mm)	2093 / 1134 / 35
Peso (kg)	25.3
Potencia	3 kWp
Sistema de montaje	Cerrado II Sur base 150-30 con capa de separación
Cuadricula (Filas x Columnas)	1 x 6
Ángulo de elevación	11.4°
Distancia entre filas [mm]	1780

Nos reservamos el derecho a errores o cambios. Copyright Solar-Planit Software GmbH 2012-2024.

Módulos
N3987 SUNO ENGINYERIA 13082024 (GU VIC (2))

Tipo de módulo	LONGi Solar LONGi Solar LON-500-HiMO5mG2-LR5-66HPH-SFR-F35-CN-HC-9BB

Datos eléctricos	
Potencia nominal Pmpp (Wp)	500
Tensión en Pmpp (V)	38.38
Corriente en Pmpp (A)	13.03
Tensión en circuito abierto Uoc (V)	45.55
Corriente en cortocircuito Isc (A)	13.9
Coeficiente temperatura Pmpp (%/°C)	-0.34
Coeficiente temperatura Isc (mA/°C)	0.05
Coeficiente temperatura Uoc (mV/°C)	-0.265
Eficiencia del módulo (%)	21.1

Valores límite	
Tensión max. sistema (V)	1500
Máx. corriente inversa admisible (A)	25

Dimensiones y peso	
Área modular (m^2)	2.373
Longitud del módulo (mm)	2093
Ancho del módulo (mm)	1134
Grosor del marco (mm)	35
Diametro orificio de montaje (mm)	0.0
Peso (kg)	25.3

Especificaciones	
Tipo de conexión	MC4-EVO2
Longitud del cable +/- (mm)	1600.0 / 1600.0
Creador	-
Nº de artículo	31-113517

Nos reservamos el derecho a errores o cambios. Copyright Solar-Planit Software GmbH 2012-2024.

Lista de materiales
N3987 SUNO ENGINYERIA 13082024 (GU VIC (2))

Nº de artículo	Descripción del artículo	Cantidad en piezas	Cantidad en packs
03-000128	Junta de dilatación para Base 150-30	27	50
03-000309	Set pinza final 30-42 para cubierta plana (lado corto del marco)	96	20
03-000324	Set pinza intermedia 30-42 para cubierta plana	224	100
03-000343	Set pie de apoyo 13° 150-30	161	50
03-000362	Herramienta para montar y desmontar Base 150-30	1	1
03-000370	Set conector de Base 150-30 I	86	50
03-000383	Tornillo de fijación 5,5 mm para cubierta plana, sin viruta	928	500
03-000396	Set pinza final 30-42 para cubierta plana	2	20
03-000407	Protector de cantos de aluminio autoadhesivo	138	50
03-000508	Brida con sujetacables 1-3mm	408	100
03-000929	Raíl de acoplamiento C47 385mm	40	50
03-000977	Bandeja para lastre 120-30 530mm con capa de separación 6mm	46	50
03-001185	Chapa de contacto pinza del módulo	224	100
03-001243	Set soporte de módulo 13° 150-30	29	25
03-001325	Set soporte de módulo 13° 150-30 Este-Oeste 2S	66	25
03-001407	Base 150-30 2,20 m	24	36
03-001408	Base 150-30 con capa de separación 6 mm, 2,20 m	117	36
03-001439	Wind Deflector 13° 2.35m	24	10
03-001530	Support Brace 20x20x1,5 2,40m	101	300

Opcional:

Nº de artículo	Descripción del artículo	Cantidad en piezas	Cantidad en packs
03-000099	Clip para cables d 10 mm	408	1000
03-000133	Tapa para Base 150-30 3,00 m	1	10

Notas sobre el cálculo de las cantidades

Los componentes contenidos en la lista de piezas se han calculado tomando como base los datos de planificación introducidos para el proyecto. Si hay diferencias entre los datos de planificación y las circunstancias reales del terreno, tanto el cálculo estático como la lista de piezas podrían cambiar. El lastre necesario debe tomarse del plan de lastre y está indicado en kg. La sobrecarga de la cubierta en kg/m², además del lastre, también incluye el peso de la propia instalación. Un instalador o planificador especializado debe comprobar la ejecución prevista antes de realizar el pedido.

Las cantidades de los diferentes componentes se ha calculado tomando en cuenta lo siguiente:

- El cálculo estático de la subestructura (elementos de fijación, raíles, etc.) se basa en los datos de planificación; el resultado solo es válido para los componentes indicados en la lista de piezas

- Las disposición de los módulos se corresponde con el plan de la instalación representado

- El cálculo estático y las cantidades dependen del módulo seleccionado en la planificación de la instalación (tamaño y color del marco del módulo); el resultado se refiere al módulo seleccionado

La lista de piezas contiene los componentes necesarios para construir la subestructura según la planificación de la instalación. La lista de piezas opcional incluye las herramientas necesarias para el montaje, así como los componentes sin relevancia para la estática. Estos componentes constituyen los accesorios para construir una instalación fotovoltaica ópticamente atractiva y al mismo tiempo sirven para proteger los componentes eléctricos de la instalación.

*Los precios en la lista de materiales (tanto en packs como en unidades) excluyen descuentos e impuestos. Esto se aplica al coste por kW del sistema.

Notas generales

La determinación de la carga para el cálculo estático de la estructura y del lastre necesario se basa en las especificaciones de Eurocode 1, teniendo en cuenta las especificaciones nacionales de los diferentes países, que pueden seleccionarse en el software y en las pruebas del túnel de viento. La excepción es Suiza, en cuyo caso se determina la carga según las especificaciones de SIA 261 (2003).

Casos especiales de determinación de la carga según Eurocode 1, como por ejemplo acumulaciones de nieve caída y cargas de hielo o la consideración de una ubicación expuesta del edificio no son considerados por el software de forma estándar y deben ser comprobados por separado.

La instalación debe asegurarse en el tejado contra el desplazamiento inducido por la temperatura, sobre el terreno.

Nos reservamos el derecho a errores o cambios. Copyright Solar-Planit Software GmbH 2012-2024.

La verificación del deslizamiento se ha realizado con un coeficiente de fricción de = 0.5, Este valor debe ser comprobado in situ para el planificador/instalador.

Cualquier lastre eventualmente necesario de manera adicional para la verificación de deslizamiento se tiene en cuenta y está incluido en el plan de lastres.

Se pueden encontrar mas detalles en el apartado de cargas estáticas "Verificación del deslizamiento".

El estado del techo debe ser comprobado sobre el terreno por un instalador. Debido a la compatibilidad y la resistencia de los materiales, la separación entre la estructura y la impermeabilización de la cubierta debe ser comprobada sobre el terreno en base a las láminas flexibles para la impermeabilización de la cubierta. El instalador es responsable de la exactitud de la información. No hay responsabilidad de BayWa r.e. Solar Energy Systems GmbH! Nos reservamos el derecho a errores o cambios. Esta estimación del coste no reemplaza nuestra confirmación de pedido vinculante.

La estructura debe instalarse de acuerdo a las instrucciones del manual de montaje. Esta contiene toda la información relevante, como por ejemplo las especificaciones para el par de apriete de las uniones atornilladas o para las juntas de dilatación.

El sistema de montaje, inclusive el cálculo estático, está certificado por TÜV Rheinland. El control de producción en fábrica de BayWa r.e. Solar Energy Systems GmbH cumple con todas las especificaciones de EN 1090-1:2009+A1:2011, Anexo ZA como base del etiquetado de conformidad europea (CE) en el marco del decreto de la unión europea Nr. 305/2011 (Bauprodukteverordnung – CPR).

El cálculo estático hace solamente referencia al sistema de montaje Novotegra y no a la estática del edificio. La comprobación de la estructura de soportación del tejado (estática del edificio) debe ser llevada a cabo sobre el terreno por un ingeniero estructural.

Además, deben seguirse las instrucciones de montaje del fabricante del módulo para el montaje correcto de los módulos. Del mismo modo deben seguirse adicionalmente las normas de seguridad pertinentes y las directivas relevantes en relación a la prevención de accidentes como por ejemplo, las normas de oficio de los techadores.

The mounting specifications (module load, attachment, clamping areas etc.) of the module manufacturer must be observed and complied with.

Nos reservamos el derecho a errores o cambios. Copyright Solar-Planit Software GmbH 2012-2024.

Leyenda

N3987 SUNO ENGINYERIA 13082024 (GU VIC (2))

Cubierta

Obstáculos: Chimenea, claraboya o buhardilla

Módulos.

Placa de sustrato media cubierta verde

Placa de sustrato cubierta verde

Vigas: Cabios o Correas

Varía según el recubrimiento seleccionado: grecas, juntas alzadas o ondas.

Componentes del sistema de montaje

Sistema de fijación: gancho de tejado / tornillo de doble rosca y doble gancho de tejado.

Soportes de módulo y pies de apoyo.

Pinzas intermedias y finales

Conector de raíl, junta de dilatación y conector de raíl de 2 niveles

Raíles verticales y horizontales, barras para distribuir cargas de viento / deflector de viento

57

Los valores de lastre subrayados necesitan una bandeja para lastre

Notas/Advertencias

Código de color que indica un error corregido en el diseño.

Código de color que indica una advertencia en el diseño.

Nos reservamos el derecho a errores o cambios. Copyright Solar-Planit Software GmbH 2012-2024.

Diseño de cubierta - Plan de montaje Cubierta 1
N3987 SUNO ENGINYERIA 13082024 (GU VIC (2))

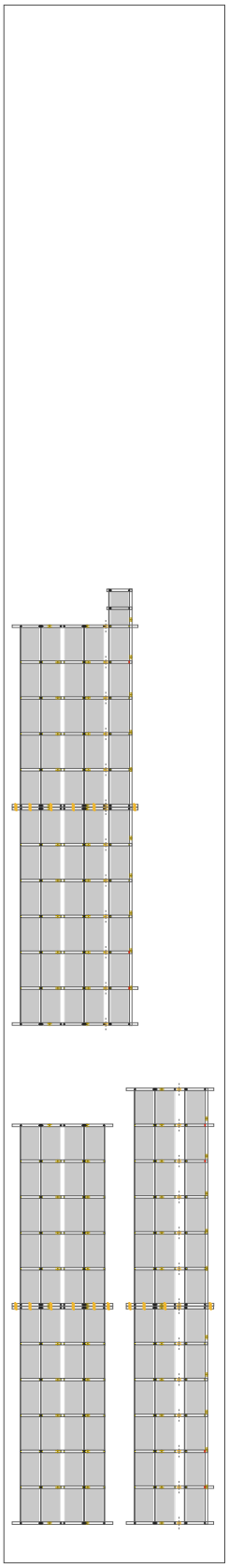

Nos reservamos el derecho a errores o cambios. Copyright Solar-Planit Software GmbH 2012-2024.

Diseño de cubierta - Longitud de raíles (m)
N3987 SUNO ENGINYERIA 13082024 (GU VIC (2))

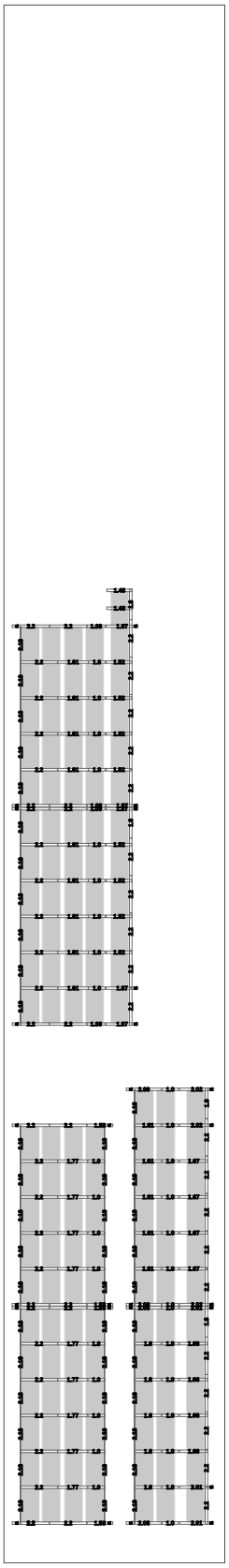

Nos reservamos el derecho a errores o cambios. Copyright Solar-Planit Software GmbH 2012-2024.

Diseño de cubierta - Plan de corte de los raíles (1/1)
N3987 SUNO ENGINYERIA 13082024 (GU VIC (2))

Grundschiene 150-30 2,20 m

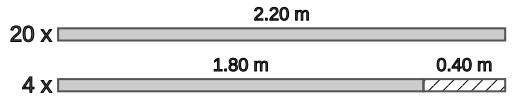

Grundschiene 150-30 Trennlage 6mm, 2,20m

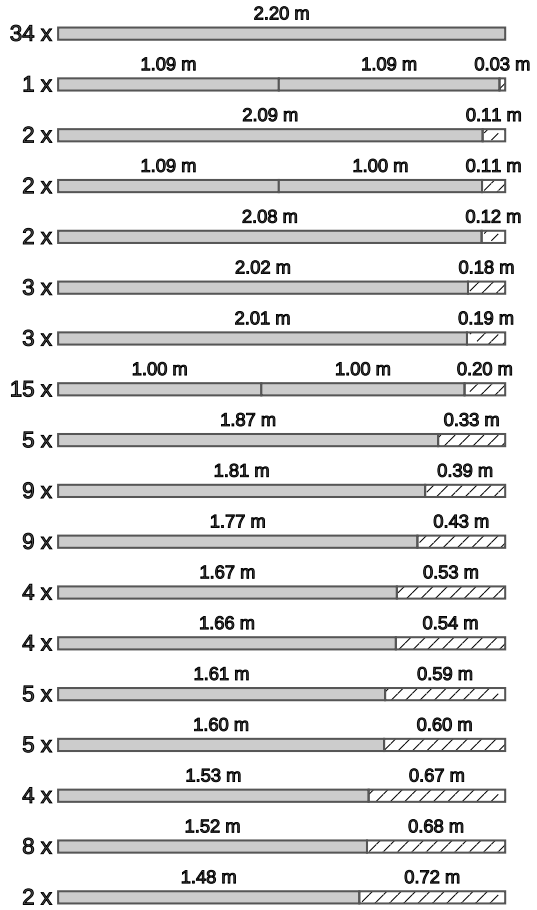

Nos reservamos el derecho a errores o cambios. Copyright Solar-Planit Software GmbH 2012-2024.

Diseño de cubierta - Bloques de módulos
N3987 SUNO ENGINYERIA 13082024 (GU VIC (2))

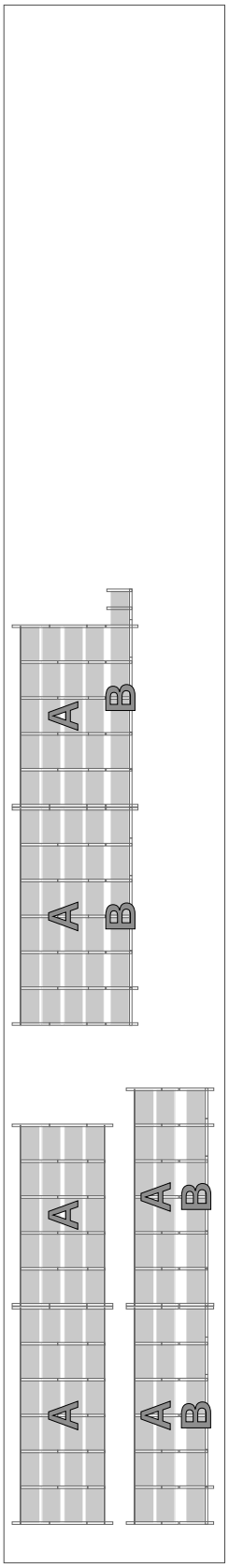

Nos reservamos el derecho a errores o cambios. Copyright Solar-Planit Software GmbH 2012-2024.

Diseño de cubierta - Detalles del montaje
N3987 SUNO ENGINYERIA 13082024 (GU VIC (2))

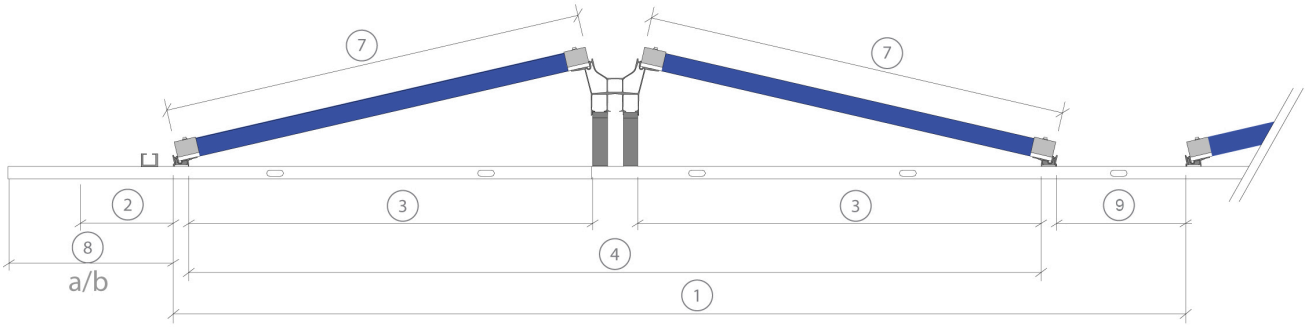

ID	1	2	3	4	5	6	7	8 (a/b)	9
A	254.4	4.0	109.6	230.1	210.8	209.3	113.4	50/100	17.1

1	Distancia entre filas [cm]
2	Saliente de base [cm]
3	Distancia pie de apoyo / soporte de módulo [cm]
4	Distancia pie de apoyo / pie de apoyo [cm]
5	Distancia entre bases [cm]
6	Longitud del módulo [cm]
7	Ancho del módulo [cm]
8 (a/b)	Alargamiento del raíl para distribuir el lastre [cm]
9	Distancia entre módulos de dos filas contiguas [cm]

Montaje del tercer raíl base.

Para la distribución del lastre o debido a componentes sobrecargados, se tiene que colocar debajo del módulo el tercer raíl base. El anclaje del modulo en el lado largo, del marco del modulo al pie de apoyo, se realiza con un sistema Tipo-E. Las piezas necesarias aparecen en el listado de material.

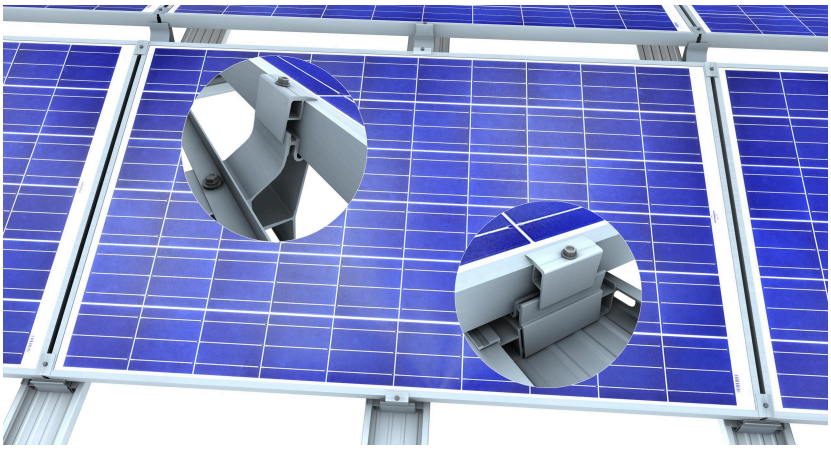

Nos reservamos el derecho a errores o cambios. Copyright Solar-Planit Software GmbH 2012-2024.

Diseño de cubierta - Detalles del montaje
N3987 SUNO ENGINYERIA 13082024 (GU VIC (2))

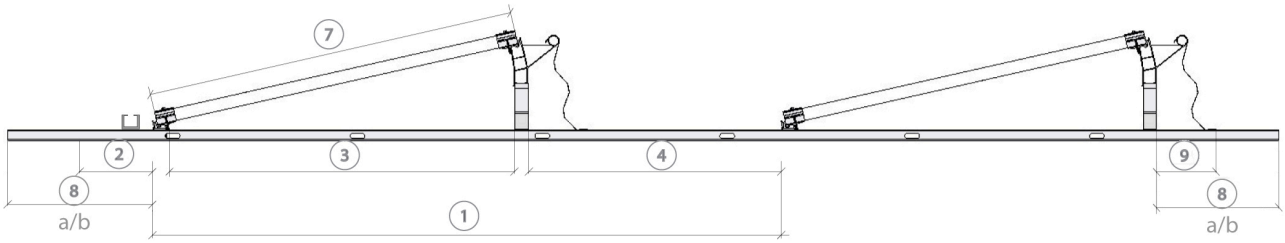

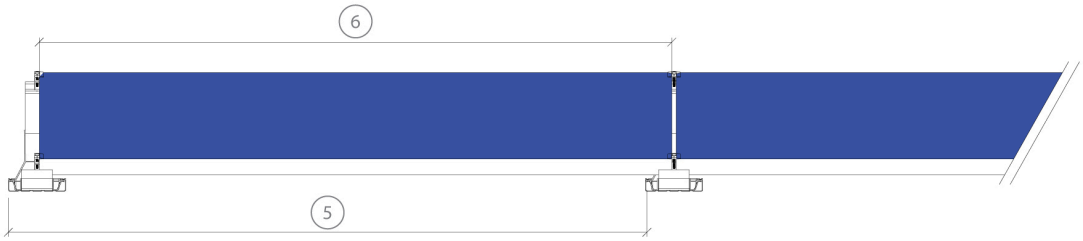

ID	1	2	3	4	5	6	7	8 (a/b)	9
B	178.0	17.0	105.8	64.9	210.8	209.3	113.4	50/100	20.0

1	Distancia entre filas [cm]
2	Saliente de base [cm]
3	Distancia perfil básico / soporte de módulo [cm]
4	Distancia soporte de módulo / pie de apoyo [cm]
5	Distancia entre bases [cm]
6	Longitud del módulo [cm]
7	Ancho del módulo [cm]
8 (a/b)	Alargamiento del raíl para distribuir el lastre [cm]
9	Distancia soporte de módulo / deflector de viento [cm]

Montaje del tercer raíl base.

Para la distribución del lastre o debido a componentes sobrecargados, se tiene que colocar debajo del módulo el tercer raíl base. El anclaje del modulo en el lado largo, del marco del modulo al pie de apoyo, se realiza con un sistema Tipo-E. Las piezas necesarias aparecen en el listado de material.

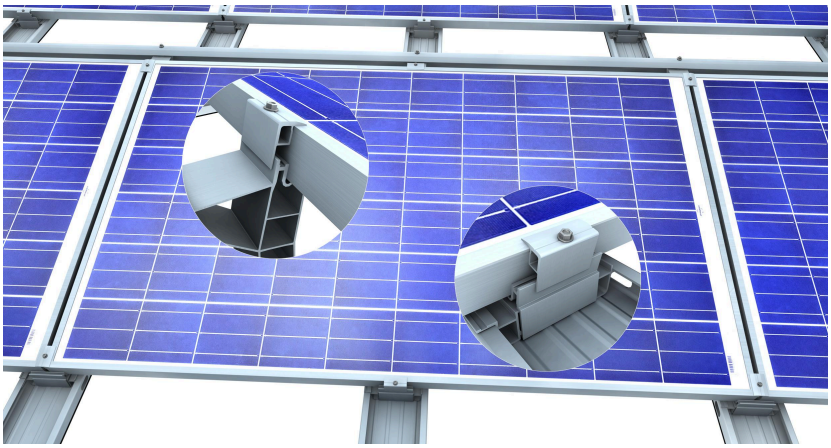

Nos reservamos el derecho a errores o cambios. Copyright Solar-Planit Software GmbH 2012-2024.

Planificación de cubierta: plan de lastre (kg)
N3987 SUNO ENGINYERIA 13082024 (GU VIC (2))

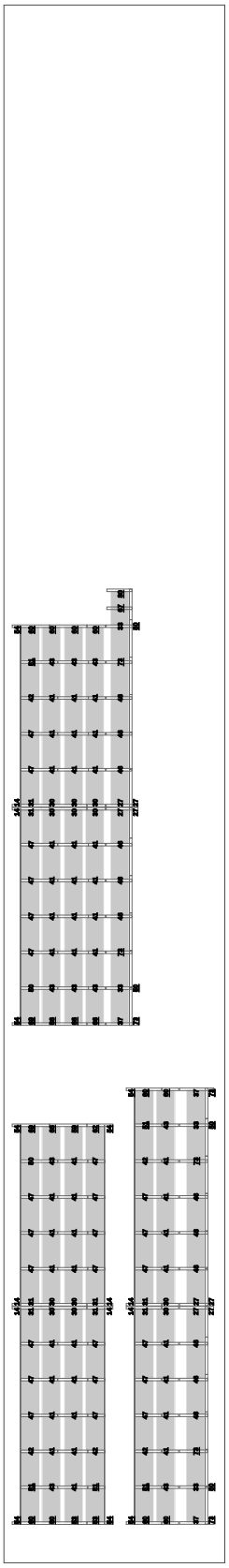

Nos reservamos el derecho a errores o cambios. Copyright Solar-Planit Software GmbH 2012-2024.

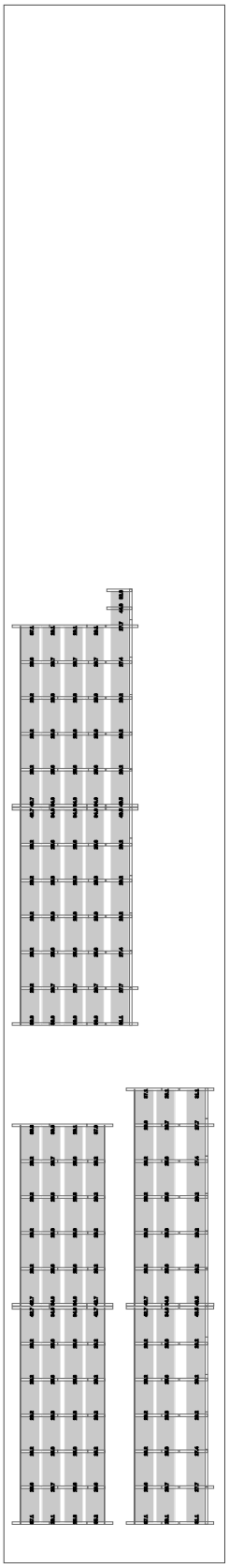

Nos reservamos el derecho a errores o cambios. Copyright Solar-Planit Software GmbH 2012-2024.

Advertencias
Este pie de apoyo está sobrecargado. (X: 23.61 m, Y: 1.17 m)
Este pie de apoyo está sobrecargado. (X: 25.72 m, Y: 1.17 m)
Este pie de apoyo está sobrecargado. (X: 33.77 m, Y: 5.63 m)
Este pie de apoyo está sobrecargado. (X: 35.88 m, Y: 5.63 m)
Este pie de apoyo está sobrecargado. (X: 4.45 m, Y: 1.18 m)
Este pie de apoyo está sobrecargado. (X: 52.92 m, Y: 5.63 m)
Este pie de apoyo está sobrecargado. (X: 6.56 m, Y: 1.18 m)
Los terceros raíles han sido planeados para evitar valores de lastre demasiado altos.

Notas
Los bloques de módulos han sido acoplados para reducir el lastre necesario. (X: 14.86 m, Y: 10.20 m)
Los bloques de módulos han sido acoplados para reducir el lastre necesario. (X: 14.86 m, Y: 11.43 m)
Los bloques de módulos han sido acoplados para reducir el lastre necesario. (X: 14.86 m, Y: 12.27 m)
Los bloques de módulos han sido acoplados para reducir el lastre necesario. (X: 14.86 m, Y: 3.48 m)
Los bloques de módulos han sido acoplados para reducir el lastre necesario. (X: 14.86 m, Y: 4.72 m)
Los bloques de módulos han sido acoplados para reducir el lastre necesario. (X: 14.86 m, Y: 5.55 m)
Los bloques de módulos han sido acoplados para reducir el lastre necesario. (X: 14.86 m, Y: 6.82 m)
Los bloques de módulos han sido acoplados para reducir el lastre necesario. (X: 14.86 m, Y: 7.66 m)
Los bloques de módulos han sido acoplados para reducir el lastre necesario. (X: 14.86 m, Y: 8.89 m)
Los bloques de módulos han sido acoplados para reducir el lastre necesario. (X: 14.87 m, Y: 0.81 m)
Los bloques de módulos han sido acoplados para reducir el lastre necesario. (X: 14.91 m, Y: 10.27 m)
Los bloques de módulos han sido acoplados para reducir el lastre necesario. (X: 14.91 m, Y: 11.51 m)
Los bloques de módulos han sido acoplados para reducir el lastre necesario. (X: 14.91 m, Y: 12.34 m)
Los bloques de módulos han sido acoplados para reducir el lastre necesario. (X: 14.91 m, Y: 3.56 m)
Los bloques de módulos han sido acoplados para reducir el lastre necesario. (X: 14.91 m, Y: 4.79 m)
Los bloques de módulos han sido acoplados para reducir el lastre necesario. (X: 14.91 m, Y: 5.62 m)
Los bloques de módulos han sido acoplados para reducir el lastre necesario. (X: 14.91 m, Y: 6.89 m)
Los bloques de módulos han sido acoplados para reducir el lastre necesario. (X: 14.91 m, Y: 7.73 m)
Los bloques de módulos han sido acoplados para reducir el lastre necesario. (X: 14.91 m, Y: 8.96 m)
Los bloques de módulos han sido acoplados para reducir el lastre necesario. (X: 14.92 m, Y: 0.88 m)
Los bloques de módulos han sido acoplados para reducir el lastre necesario. (X: 44.18 m, Y: 10.20 m)
Los bloques de módulos han sido acoplados para reducir el lastre necesario. (X: 44.18 m, Y: 11.43 m)
Los bloques de módulos han sido acoplados para reducir el lastre necesario. (X: 44.18 m, Y: 12.27 m)
Los bloques de módulos han sido acoplados para reducir el lastre necesario. (X: 44.18 m, Y: 5.28 m)
Los bloques de módulos han sido acoplados para reducir el lastre necesario. (X: 44.18 m, Y: 7.66 m)
Los bloques de módulos han sido acoplados para reducir el lastre necesario. (X: 44.18 m, Y: 8.89 m)
Los bloques de módulos han sido acoplados para reducir el lastre necesario. (X: 44.23 m, Y: 10.27 m)
Los bloques de módulos han sido acoplados para reducir el lastre necesario. (X: 44.23 m, Y: 11.50 m)
Los bloques de módulos han sido acoplados para reducir el lastre necesario. (X: 44.23 m, Y: 12.34 m)
Los bloques de módulos han sido acoplados para reducir el lastre necesario. (X: 44.23 m, Y: 5.35 m)
Los bloques de módulos han sido acoplados para reducir el lastre necesario. (X: 44.23 m, Y: 7.73 m)
Los bloques de módulos han sido acoplados para reducir el lastre necesario. (X: 44.23 m, Y: 8.96 m)

Nos reservamos el derecho a errores o cambios. Copyright Solar-Planit Software GmbH 2012-2024.

Carga: Este-Oeste II Norte/Sur base 150-90 con capa de separ...

~~N3987 SUNO ENGINYERIA 13082024 (GU VIC (2))~~

Cargas características y coeficiente de forma de la carga de la nieve

Carga del sistema de montaje	gUK =	0.01	kN/m²
Carga del módulo	gM =	0.10	kN/m²
Presión dinámica (pico) del viento	qp(Z) =	0.84	kN/m²
Carga de nieve en suelo	sk =	0.63	kN/m²
Coeficiente de forma de la carga de nieve	μ =	1.00	
Carga de nieve perpendicular al módulo	sM =	0.60	kN/m²
Vida útil de las instalaciones Carga de viento		25	Años
Vida útil de las instalaciones Carga de nieve		25	Años
Exposure coefficient Carga de nieve	Ce =	1	
Factor topográfico velocidad de pico del viento	c0 =	1.00	
Clase de daño derivado (CC2)	kFI =	1.0	

Presión dinámica (pico) del viento

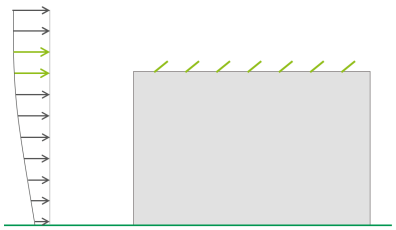

Presión dinámica (pico) del viento [kN/m²]

Carga local de succión del viento en el módulo

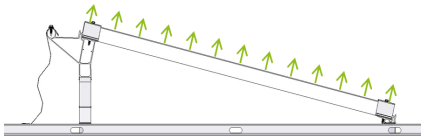

Carga local de succión del viento [kN/m²] en el módulo

Carga de nieve perpendicular en el módulo

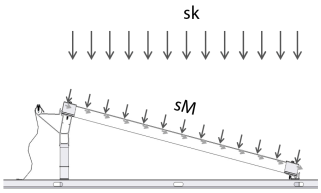

sk: Carga de nieve en suelo
sM: Carga de nieve perpendicular en el módulo [kN/m²] = [kPa]

Nos reservamos el derecho a errores o cambios. Copyright Solar-Planit Software GmbH 2012-2024.

Lastre

	Lastre (kg)	Carga distribuida del sistema fv (kg/m²)	Carga lineal incl. nieve (kg/m)	Presión superficial incl. Nieve (kN/m²)
Esquina (max)	80	44.8	110	7.2
Borde frontal (max)	73	29.6	180	11.8
Borde trasero (max)	51	29.6	180	11.8
Borde lateral (max)	66	30.6	123	8.1
Centro (min)	41	25.8	172	11.3
En la junta de dilatación (max)	30	34.0	95	6.2
Al final de la junta de dilatación (max)	31	48.5	74	4.8

A partir de 50 kg se usan bandejas para lastre; a partir de 80 kg se usa un tercer raíl adicional para optimizar el lastre.

Carga distribuida

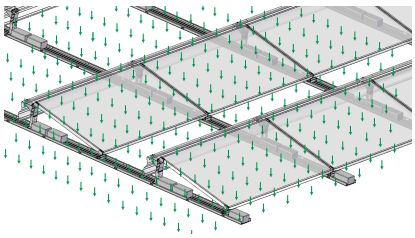

Carga distribuida [kg/m²] de la instalación fotovoltaica incluido el lastre para comprobar la reserva de carga sobre la cubierta

Carga lineal

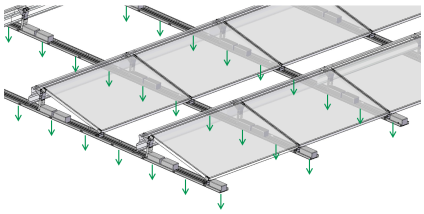

Carga lineal [kg/m] incluida la carga de nieve bajo la base para comprobar la estática del edificio (p. ej., chapa trapezoidal)

Presión superficial

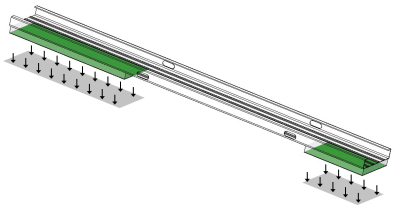

Presión superficial [kN/m²] = [kPa] incluida la carga de nieve bajo la capa de separación de la base determinante para la verificación del aislamiento térmico

Nos reservamos el derecho a errores o cambios. Copyright Solar-Planit Software GmbH 2012-2024.

Válido para distancia entre filas de 2.544 m y una distancia entre raíles de base de 2.108 m

Combinación de carga	Rango de carga [m²]	μ / cpe fijac. de los módulos frontal	Utilización pie de apoyo	μ / cpe fijac. de los módulos posterior	Utilización soporte
Nieve	1.19 m²	1.00	26 %	1.00	36 %
Succión del viento en el área central	1.19 m²	-0.75	52 %	-1.55	81 %
Succión del viento en las áreas del borde	1.19 m²	-1.05	76 %	-1.40	72 %
Succión del viento en las esquinas	1.19 m²	-1.45	107 %	-1.25	64 %

Válido para distancia entre filas de 2.544 m y una distancia entre raíles de base de 1.054 m

Combinación de carga	Rango de carga [m²]	μ / cpe fijac. de los módulos frontal	Utilización pie de apoyo	μ / cpe fijac. de los módulos posterior	Utilización soporte
Nieve	0.59 m²	1.00	13 %	1.00	18 %
Succión del viento en el área central	0.59 m²	-0.75	26 %	-1.55	40 %
Succión del viento en las áreas del borde	0.59 m²	-1.05	38 %	-1.40	36 %
Succión del viento en las esquinas	0.59 m²	-1.45	54 %	-1.25	32 %

Instalación completa

Peso de los módulos	3436 kg
Peso del sistema de montaje (sin embalaje)	706 kg
Lastre total	8245 kg
Peso total	12386 kg
Peso medio de la instalación fotovoltaica, incluido el lastre, en relación con la superficie de cubierta ocupada	31.7 kg/m²

Nos reservamos el derecho a errores o cambios. Copyright Solar-Planit Software GmbH 2012-2024.

Cargas características y coeficiente de forma de la carga de la nieve

Carga del sistema de montaje	gUK =	0.01	kN/m²
Carga del módulo	gM =	0.10	kN/m²
Presión dinámica (pico) del viento	qp(Z) =	0.84	kN/m²
Carga de nieve en suelo	sk =	0.63	kN/m²
Coeficiente de forma de la carga de nieve	μ =	1.00	
Carga de nieve perpendicular al módulo	sM =	0.60	kN/m²
Vida útil de las instalaciones Carga de viento		25	Años
Vida útil de las instalaciones Carga de nieve		25	Años
Exposure coefficient Carga de nieve	Ce =	1	
Factor topográfico velocidad de pico del viento	c0 =	1.00	
Clase de daño derivado (CC2)	kFI =	1.0	

Presión dinámica (pico) del viento

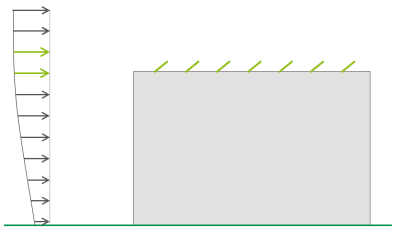

Presión dinámica (pico) del viento [kN/m²]

Carga local de succión del viento en el módulo

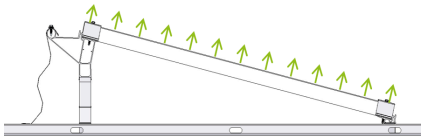

Carga local de succión del viento [kN/m²] en el módulo

Carga de nieve perpendicular en el módulo

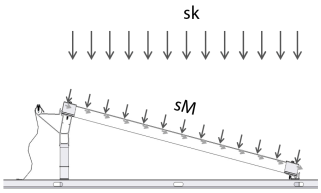

sk: Carga de nieve en suelo
sM: Carga de nieve perpendicular en el módulo [kN/m²] = [kPa]

Nos reservamos el derecho a errores o cambios. Copyright Solar-Planit Software GmbH 2012-2024.

Lastre

	Lastre (kg)	Carga distribuida del sistema fv (kg/m²)	Carga lineal incl. nieve (kg/m)	Presión superficial incl. Nieve (kN/m²)
Esquina (max)	80	44.8	110	7.2
Borde frontal (max)	73	29.6	180	11.8
Borde trasero (max)	51	29.6	180	11.8
Borde lateral (max)	66	30.6	123	8.1
Centro (min)	41	25.8	172	11.3
En la junta de dilatación (max)	30	34.0	95	6.2
Al final de la junta de dilatación (max)	31	48.5	74	4.8

A partir de 50 kg se usan bandejas para lastre; a partir de 80 kg se usa un tercer raíl adicional para optimizar el lastre.

Carga distribuida

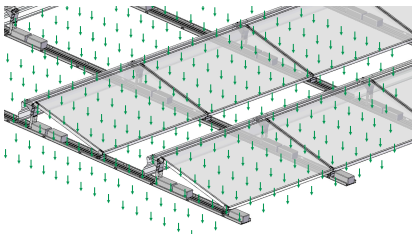

Carga distribuida [kg/m²] de la instalación fotovoltaica incluido el lastre para comprobar la reserva de carga sobre la cubierta

Carga lineal

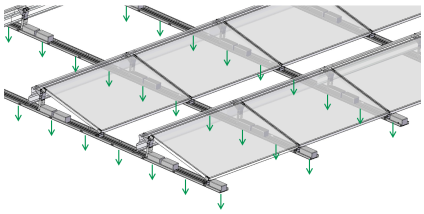

Carga lineal [kg/m] incluida la carga de nieve bajo la base para comprobar la estática del edificio (p. ej., chapa trapezoidal)

Presión superficial

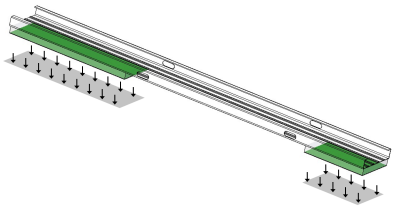

Presión superficial [kN/m²] = [kPa] incluida la carga de nieve bajo la capa de separación de la base determinante para la verificación del aislamiento térmico

Nos reservamos el derecho a errores o cambios. Copyright Solar-Planit Software GmbH 2012-2024.

Válido para distancia entre filas de 1.78 m y una distancia entre raíles de base de 2.108 m

Combinación de carga	Rango de carga [m²]	µ / cpe fijac. de los módulos frontal	Utilización pie de apoyo	µ / cpe fijac. de los módulos posterior	Utilización soporte
Nieve	1.19 m²	1.00	26 %	1.00	42 %
Succión del viento en el área central	1.19 m²	-0.85	60 %	-1.10	64 %
Succión del viento en las áreas del borde	1.19 m²	-1.20	88 %	-1.20	70 %
Succión del viento en las esquinas	1.19 m²	-1.60	119 %	-1.40	83 %

Válido para distancia entre filas de 1.78 m y una distancia entre raíles de base de 1.054 m

Combinación de carga	Rango de carga [m²]	µ / cpe fijac. de los módulos frontal	Utilización pie de apoyo	µ / cpe fijac. de los módulos posterior	Utilización soporte
Nieve	0.59 m²	1.00	13 %	1.00	21 %
Succión del viento en el área central	0.59 m²	-0.85	30 %	-1.10	32 %
Succión del viento en las áreas del borde	0.59 m²	-1.20	44 %	-1.20	35 %
Succión del viento en las esquinas	0.59 m²	-1.60	59 %	-1.40	42 %

Instalación completa

Peso de los módulos	3436 kg
Peso del sistema de montaje (sin embalaje)	706 kg
Lastre total	8245 kg
Peso total	12386 kg
Peso medio de la instalación fotovoltaica, incluido el lastre, en relación con la superficie de cubierta ocupada	31.7 kg/m²

Nos reservamos el derecho a errores o cambios. Copyright Solar-Planit Software GmbH 2012-2024.

Solar-Planit Software GmbH
Eisenbahnstraße 150
D-72072 Tübingen
Teléfono +49 7071 98987-0
solar-planit@baywa-re.de
www.baywa-re.com
www.solar-distribution.baywa-re.de

II.1.3 Estructura edificació

II.1.3.1. Accions a l'edifici degut a la instal·lació fotovoltaica

La càrrega neta del camp fotovoltaic és de 37,9 kg/m^2

II.1.3.2. Capacitat portant de l'edifici davant les noves accions

La capacitat portant de l'edifici per sobrecàrregues d'ús és de 200kg/m^2 i per tant pot assumir les noves càrregues flotants.

II.2. CÀLCUL COMBINACIÓ INVERSOR AMB PLAQUES

A partir de les especificacions elèctriques màximes d'entrada de l'inversor, es poden determinar el número de panells màxims en sèrie i en paral·lel. Segons el full del fabricant hi ha dotze entrades (amb sis algoritmes de MPPT independents) per les quals s'especifica que el corrent màxim en funcionament normal.

Així, la configuració de connexió dels panells té com a objectiu obtenir la màxima tensió que admet el convertidor per poder reduir el corrent, reduint la secció del cablejat i les proteccions per cada string de panells. A més, s'ha de tenir en compte que la tensió mínima a partir de la qual l'inversor començarà a extreure energia dels panells.

En funció de les característiques del camp fotovoltaic i del inversor caldrà realitzar les millors associacions possibles per tal d'obtenir-ne el màxim rendiment.

Tot seguit es comproven les diferents associacions:

CARACTARÍSTIQUES TÈCNIQUES PANELLS

MARCA I MODEL	STC	Pmax	Umpp	Impp	Uoc	Isc	Umax	Temp. Var. Uoc	Temp. Var. Isc	Temp. Var. Pmax
	(Tº)	(Wp)	(V)	(A)	(V)	(A)	(V)	(%ºK)	(%ºK)	(%ºK)
Longi, Hi-Mo LR5-66HPH 500M	25 ºC	500	38,38	12,95	45,55	13,82	1000	-0,27%	-0,05%	-0,34%

CARACTARÍSTIQUES INVERSORS

MARCA I MODEL	Cadenes per MPPT	P nominal	Imax per MPPT Isc	Imax per MPPT In	Umin	Umax	UMPP min	UMPP max	Imax sortida
	(ut)	(ut)	(A)	(A)	(V)	(V)	(V)	(V)	(A)
Goodwe, GW60KS-MT	2	60.000	37,5	30	180	1.100	200	950	80
	2								
	2								
	2								
	2								
	2								

CARACTARÍSTIQUES CADENES

Inversor 1	nº Cadenes per MPPT	Panells sèrie	Pmax	Imax	Cumpleix si Imax	Umin	Umpp	Umax	Cumpleix si minim	Cumpleix si maxim
	(ut)	(ut)	(Wp)	(A)	(A)	(V)	(V)	(V)	(V)	(V)
Goodwe, GW60KS-MT	2	17	17.000	26	<30	573	652	848	<180	<1100
	2	17	17.000	26	<30	573	652	848	<180	<1100
	2	17	17.000	26	<30	573	652	848	<180	<1100
	2	17	17.000	26	<30	573	652	848	<180	<1100
	2	0	0	26	<30	0	0	0	<180	<1100
	0	0	0	0	<30	0	0	0	<180	<1100

II.3. CÀLCULS CABLEJAT

A l'hora de seleccionar el cablejat de la instal·lació s'han de tenir en compte els següents factors:

- El tipus d'aïllament requerit, bàsicament segons la resistència mecànica necessària.
- La tensió nominal en funció de les màximes tensions fase-fase i fase-terra de treball.
- La secció del conductor en funció de tres; la màxima corrent que pot circular, la màxima caiguda de tensió admissible i la resistència tèrmica als curtcircuits (només aplicat en el cas dels cables d'alta tensió).

El corrent nominal que ha de circular pel cablejat s'escull a partir del corrent nominal que poden aguantar les proteccions. Això implica que si en algun moment circula el corrent nominal pel qual salten les proteccions el cablejat no s'ha de fondre.

II.3.1 Requisits tècnics

A continuació, es detallen els requisits tècnics generals de la instal·lació del cablejat tant per la part de continua com per la part d'alterna:

- El conductor del cablejat serà de coure, tal i com s'especifica en la ITC-BT-19.
- Per tal de calcular la secció del cablejat s'ha de complir amb:
    - Màxima caiguda de tensió admissible.
    - Màxim corrent admissible tenint en compte diferents factors que es comentaran posteriorment.
    - Resistència tèrmica al curtcircuit (no s'ha de complir en baixa tensió)

Es calcula quina és la mínima secció de cable pel criteri de màxima caiguda de tensió admissible i es comprova que compleixi pel criteri de màxim corrent admissible.

En una instal·lació solar el cablejat entre els panells solars i el regulador de càrrega o inversor ha de tenir una secció major o igual a 2,5 mm^2. En el cas, que la instal·lació requerís bateries el cablejat entre les pròpies bateries i el regulador de càrrega hauria de tenir una secció major o igual a 4 mm^2.

II.3.2 Cables corrent contínua

II.3.2.1. Càlcul per caiguda de tensió (CC)

La caiguda de tensió màxima serà del 1,5% entre els panells i l'inversor d'acord als plecs de condicions del IDAE.

El càlcul de la secció en continua surt de:

$S = (2 \cdot ro \cdot P \cdot L)/(e \cdot U)$

On:

- S: secció calculada (mm2)
- Ro: resistivitat del conductor a la temperatura de servei (Omh·mm2/m)
- P:Potència activa (W)
- L: longitud de la línia entre última placa i inversor (m)
- e: caiguda de tensió màxima admissible (V)
- U: Tensió nominal de la línia (V)

II.3.2.1. Càlcul de secció per intensitat admissible (CC)

Pel tipus de canalització s'escullen els següents valors de correcció

- Per acció solar directe: 0,9
- Per temperatura de 60ºC intempèrie: 0,9
- Per agrupament 2 circuits tipus F: 0,8
- Per instal·lació FV generadora: 1,4 (BT 40, pt. 5-> intensitat no inferior al 125%)

S'escull el cable de 6mm^2, la Intensitat màxima dels cables i les proteccions fet pel qual es garanteix la seguretat del sistema.

II.3.3 Cables alterna

II.3.3.1. Criteris

Les dades a tenir presents per el càlcul són les següents:

- Tensió sortida del inversor (U_{CA})
- Intensitat de sortida del inversor (intensitat nominal)
- Longitud de línia entre l'inversor i el Quadre general

Segons la ITC-BT-40 els cables de connexió des de l'inversor fins a la caixa de connexions de la instal·lació han d'estar dimensionats tenint en compte les següents consideracions:

- Corrent no inferior al 125% del màxim corrent del generador
- Caiguda de tensió entre el generador i el punt de connexió a la Xarxa de Distribució Pública no serà superior al 1,5% pel corrent nominal.

Així es poden diferenciar dos trams des de la sortida del inversor fins el punt de connexió:

- El primer tram, que es considera de longitud d'1 m, va des de la sortida de l'inversor fins la caixa de proteccions d'alterna.
- El segon tram, que es considera de longitud de 5m, va des de la sortida de la caixa de proteccions d'alterna fins el quadre elèctric.

II.3.3.2. Càlcul per caiguda de tensió

La caiguda de tensió no serà superior al 1,5% del corrent nominal.

II.3.3.3. Càlcul de secció per intensitat admissible

La intensitat admissible del cable serà un 25% superior a la nominal. No s'apliquen coeficients al no haver-hi agrupació de circuits, no hi ha acció solar i la temperatura ambient considerada és de 40ºC

La intensitat admissible del cable és capaç de suportar la màxima de sortida del inversor.

II.3.3.4. Càlcul de secció per curtcircuit

Dades:

- Resistivitat coure a 150ºC: 0,02605mm^2·Ω/m

La resistència de la línia del inversor al quadre és la següent:

- R=p·L/s=0,02605xLx2/s

La intensitat de curtcircuit, amb càlcul aproximat d'acord a l'annex III de la guia, serà:

- Icc=0,8xV/z

II.3.3.5. Taula resum del cablejat

Instal·lació fotovoltaica col·lectiva al edifici de la Guàrdia Urbana de Vic

CARACTERÍSTIQUES LÍNIES					CARACTERÍSTIQUES CONDUCTOR					C.D.T.				
DENOMINACIÓ	Un	Pn	I	L	COND.	SECCIÓ	Iadm	Iprot	Icc					
	(V)	(W)	(A)	(M)	TIPUS	(mm 2)	(A)	(A)	(kA)	(V)	% Parc.	%Tot.	%Tot.	Enterrat/Aire
ZONA COMPTADORS													PART AC	
LGA0 - CGP a CDM	400	100.000	144	5	RZ1-K (AS) Al 0,6/1kV	4 x 185	356	200	95,0	0,12	0,03	0,03	**0,12**	A
LGA0.1 – CDM a TMF10C	400	100.000	144	15	RZ1-K (AS) Al 0,6/1kV	4 x 185	356	320	31,7	0,36	0,09	0,09	**0,09**	A
LGA0.2 – CDM a TMF10G	400	60.000	80	3	RZ1-K (AS) Al 0,6/1kV	3,5 x 35 + 16	124	100	34,2	0,23	0,06	0,06	**0,06**	A
LG – DI Fotovoltaica	400	60.000	80	50	RZ1-K (AS) Al 0,6/1kV	3,5 x 35 + 16	115	100	25,2	3,83	0,96	0,96	**0,96**	A
GENERAL FV													PART AC	
L-1 – Inversor 1 – Quadre CA	400	60.000	80	3	RZ1-K (AS) Al 0,6/1kV	3,5 x 35 + 16	124	100	1,9	0,23	0,06	0,06	**0,06**	A
CAMP FOTOVOLTAIC – Cadenes de panells													PART CC	
INVERSOR 1														
Inversor 1 - MPPT 1.1 (17p)	652	8.500	12,95	62	H1Z2Z2-K 1.5kV SOLAR	2 x 6 + 6	29,64	16		4,81	0,74	0,74	**0,74**	A
Inversor 1 - MPPT 1.2 (17p)	652	8.500	12,95	58	H1Z2Z2-K 1.5kV SOLAR	2 x 6 + 6	29,64	16		4,50	0,69	0,69	**0,69**	A
Inversor 1 - MPPT 2.1 (17p)	652	8.500	12,95	68	H1Z2Z2-K 1.5kV SOLAR	2 x 6 + 6	29,64	16		5,27	0,81	0,81	**0,81**	A
Inversor 1 - MPPT 2.2 (17p)	652	8.500	12,95	69	H1Z2Z2-K 1.5kV SOLAR	2 x 6 + 6	29,64	16		5,35	0,82	0,82	**0,82**	A
Inversor 1 - MPPT 3.1 (17p)	652	8.500	12,95	61	H1Z2Z2-K 1.5kV SOLAR	2 x 6 + 6	29,64	16		4,73	0,72	0,72	**0,72**	A
Inversor 1 - MPPT 3.2 (17p)	652	8.500	12,95	63	H1Z2Z2-K 1.5kV SOLAR	2 x 6 + 6	29,64	16		4,89	0,75	0,75	**0,75**	A
Inversor 1 - MPPT 4.1 (17p)	652	8.500	12,95	63	H1Z2Z2-K 1.5kV SOLAR	2 x 6 + 6	29,64	16		4,89	0,75	0,75	**0,75**	A
Inversor 1 - MPPT 4.2 (17p)	652	8.500	12,95	72	H1Z2Z2-K 1.5kV SOLAR	2 x 6 + 6	29,64	16		5,58	0,86	0,86	**0,86**	A

II.4. PLA DE CONTROL DE QUALITAT

El Pla de control de qualitat té l'objectiu d'establir les actuacions principals pel control de qualitat de l'obra. Així caldrà:

- Respecte la recepció de materials
    - Comprovar que els materials compleixin amb totes les prescripcions del Projecte
    - Recollir tota la documentació dels materials, com certificats de producte, fitxes tècniques, certificats de garantia, certificats de qualitat, càlculs conforme s'ajusten a la normativa o projecte en concret.
- Respecte el muntatge
    - Verificar que es munten d'acord als seus manuals de muntatge
    - Comprovar col·locació, anivellaments, inclinació i orientacions
    - Comprovar que es compleixen requisits elèctrics de la instal·lació, com aïllaments, resistència al terra, intensitats de fuga, actuació diferencials,...
    - Comprovar fixacions de cargoleria o cablejat.
    - Presentar els As built corresponents. Comprovar que realitat s'ajusta a l'as built.
    - Comprovar identificació de circuits.
    - Comprovar el correcte funcionament de la instal·lació

- Respecte la legalització de la instal·lació
    - Comprovar que es fan totes les gestions necessàries per la tramitació de la legalització de la instal·lació davant les diferents administracions comprovant que tots els paràmetres s'ajusten a la realitat executada.

II.5. PROGRAMA D'OBRA

El programa dels treballs previst és el següent:

PLANIFICACIÓ ACTUACIONS.- INSTAL·LACIÓ FOTOVOLTAICA AL EDIFICI DE LA GUÀRDIA URBANA DE VIC

ACTIVITATS / DIES	1	2	3	4	5	6	7	8	9	10	11	12	13	14	15	16	17	18	19	20	21	22	23	24	25	26	27	28	29	30	31	32	33	34	35	36	37	38	39	40	41	42
1.- Adjudicació de l'obra i acta de signatura de l'acta d'inici i replanteig																																										
2.- Instal·lar mesures de protecció i seguretat.																																										
3.- Obertura de rasa. Obertura sot per a tubs de distribuïdora. Construcció de l'armari d'obra.																																										
4.- Col·locació de canonades soterrades.																																										
5.- Muntatge de portes d'armaris i canalitzacions elèctriques. Reposició de paviments.																																										
6.- Instal·lació camp solar (estructura i plaques fotovoltaiques)																																										
7.- Estesa cablejat CA des de l'inversor fins a armari d'obra. Connexió dels equips.																																										
8.- Instal·lació i verificació del sistema de monitoratge de la instal·lació																																										
9.- Inspecció prèvia																																										
10.- Legalització de la instal·lació. Acords de repartiment. Col·locació de comptador de generació.																																										
11.- Connexió a xarxa i posada en marxa de la instal·lació																																										
12.- Finalització i entrega de l'obra																																										

Tràmits administratius

Actuacions d'instal·lacions

Posada en marxa de la instal·lació

Obra civil

PLANIFICACIÓ ACTUACIONS.- INSTAL·LACIÓ FOTOVOLTAICA AL EDIFICI DE LA GUÀRDIA URBANA DE VIC

ACTIVITATS / DIES	43	44	45	46	47	48	49	50	51	52	53	54	55	56	57	58	59	60	61	62	63	64	65	66	67	68	69	70	71	72	73	74	75	76	77	78	79	80	81	82	83	84
1.- Adjudicació de l'obra i acta de signatura de l'acta d'inici i replanteig																																										
2.- Instal·lar mesures de protecció i seguretat.																																										
3.- Obertura de rasa. Obertura sot per a tubs de distribuïdora. Construcció de l'armari d'obra.																																										
4.- Col·locació de canonades soterrades.																																										
5.- Muntatge de portes d'armaris i canalitzacions elèctriques. Reposició de paviments.																																										
6.- Instal·lació camp solar (estructura i plaques fotovoltaiques)																																										
7.- Estesa cablejat CA des de l'inversor fins a armari d'obra. Connexió dels equips.																																										
8.- Instal·lació i verificació del sistema de monitoratge de la instal·lació																																										
9.- Inspecció prèvia																																										
10.- Legalització de la instal·lació. Acords de repartiment. Col·locació de comptador de generació.																																										
11.- Connexió a xarxa i posada en marxa de la instal·lació																																										
12.- Finalització i entrega de l'obra																																										

Tràmits administratius

Actuacions d'instal·lacions

Posada en marxa de la instal·lació

Obra civil

II.6. ESTUDI BÀSIC DE SEGURETAT I SALUT

II.6.1 Objecte

El present Estudi Bàsic de Seguretat i Salut (E.B.S.S.) té com a objecte servir de base per que les Empreses Contractistes i qualsevol d'altres que participin en la execució de les obres a que fa referència el projecte en el qual es troba inclòs aquest estudi, les facin efectives en les millors condicions que es puguin respecte a garantir el manteniment de la salut, la integritat física i la vida dels treballadors de les mateixes, complint així el que ordena en el seu article el R.D. 1627/97 de 24 d'Octubre (B.O.E. de 25/10/97).

El present Estudi s'ha redactat de manera que s'estudien els tipus de treball, els seus riscos i la forma de prevenir-los, així com les restants circumstàncies de la funció laboral.

Han estat estudiades separadament les característiques dels treballs i la utilització de la maquinària a utilitzar, de tal manera que mitjançant l'ús i consulta d'aquest document, en qualsevol moment durant la realització dels treballs, o abans de l'inici dels mateixos, es puguin adoptar les mesures de prevenció que ens assegurin l'eliminació de riscos previsibles.

II.6.2 Condicionants de l'obra

L'obra s'executarà en un edifici i s'haurà d'intervenir en les plantes interiors i en la coberta. Per executar els treballs de coberta **si** es requereix d'ancoratges. Quan es realitzin treballs en altura els operaris hauran d'anar lligats a sistema anti-caiguda. En el cas d'utilitzar aparell elevador caldrà senyalitzar-lo correctament durant el seu ús.

Quan es realitzin treballs a coberta es prohibirà l'accés al perímetre de la zona d'actuació a través de tanques o senyalització amb cintes per tal d'evitar danys en cas de caigudes d'objectes. Tot els treballadors hauran d'utilitzar els EPIS pertinents i tindran la formació en treballs en altura. Els materials es subministraran mitjançant grua i caldrà senyalitzar correctament la maquinaria que desenvolupi els treballs d'alçar càrregues.

L'obra també inclou risc elèctric degut a que es tracta d'una instal·lació elèctrica. Tots els treballadors que executin els treballs relacionats amb l'electricitat hauran d'estar degudament capacitats i justificar-ho mitjançant el carnet d'instal·lador o d'altres similars.

II.6.3 Principis Generals Aplicables Durant execució De L'obra

L'article 10 del R.D, 1627/1997 estableix que s'aplicaran els principis d'acció preventiva recollits en l'art. 15è de la "Ley de Prevención de Riesgos Laborales (Ley 31/1995, de 8 de novembre)" durant l'execució de l'obra i en particular en les següents activitats:

a) El manteniment de l'obra en bon estat d'ordre i neteja.
b) L'elecció de l'emplaçament dels llocs i àrees de treball, tenint en compte les seves condicions d'accés i la determinació de les vies o zones de desplaçament o circulació.
c) La manipulació dels diferents materials i la utilització dels mitjans auxiliars.
d) El manteniment, el control previ a la posada en servei i el control periòdic de les instal·lacions i dispositius necessaris per a l'execució de l'obra, amb objecte de corregir els defectes que poguessin afectar a la seguretat i salut dels treballadors.
e) La delimitació i condicionament de les zones d'emmagatzematge i dipòsit dels diferents materials, en particular si es tracta de matèries i substàncies perilloses.
f) La recollida dels materials perillosos utilitzats.
g) L'emmagatzematge i l'eliminació o evacuació de residus i runes.
h) L'adaptació en funció de l'evolució de l'obra del període de temps efectiu que s'haurà de dedicar a les diferents feines o fases del treball.
i) La cooperació entre els contractistes, sots-contractistes i treballadors autònoms.
j) Les interaccions i incompatibilitats amb qualsevol altre tipus de feina o activitat que es realitzi a l'obra o a prop de l'obra.

Els principis d'acció preventiva establerts a l'article 15è de la Llei 31/95 són els següents:

1) L'empresari aplicarà les mesures que integren el deure general de prevenció, d'acord amb els següents principis generals:

a) Evitar riscos.
b) Avaluar els riscos que no es puguin evitar.
c) Combatre els riscos a l'origen.
d) Adaptar el treball a la persona, en particular amb el que respecta a la concepció dels llocs de treball, l'elecció dels equips i els mètodes de treball i de producció, per tal de reduir el treball monòton i repetitiu i reduir els efectes del mateix a la salut.
e) Tenir en compte l'evolució de la tècnica.
f) Substituir allò que és perillós per allò que tingui poc o cap perill.
g) Planificar la prevenció, buscant un conjunt coherent que integri la tècnica, l'organització del treball, les condicions de treball, les relacions socials i la influència dels factors ambientals en el treball.
h) Adoptar les mesures que posin per davant la protecció col·lectiva a la individual.
i) Donar les degudes instruccions als treballadors.

2) L'empresari tindrà en consideració les capacitats professionals dels treballadors en matèria de seguretat i salut en el moment d'encomanar les feines.
3) L'empresari adoptarà les mesures necessàries per garantir que només els treballadors que hagin rebut informació suficient i adequada puguin accedir a les zones de risc greu i específic.
4) L'efectivitat de les mesures preventives haurà de preveure les distraccions i imprudències no temeràries que pogués cometre el treballador. Per a la seva aplicació es tindran en compte els riscos addicionals que poguessin implicar determinades mesures preventives, que només podran adoptar-se quan la magnitud dels esmentats riscos sigui substancialment inferior a les dels que es pretén controlar i no existeixin alternatives més segures.
5) Podran concertar operacions d'assegurances que tinguin com a finalitat garantir com a àmbit de cobertura la previsió de riscos derivats del treball, l'empresa respecte dels seus treballadors, els treballadors autònoms respecte d'ells mateixos i les societats cooperatives respecte els socis, l'activitat dels quals consisteixi en la prestació del seu treball personal.

II.6.4 Identificació Dels Riscos

Sense prejudici de les disposicions mínimes de Seguretat i Salut aplicables a l'obra establertes a l'annex IV del Reial Decret 1627/1997 de 24 d'octubre, s'enumeren a continuació els riscos particulars de diferents treballs d'obra, tot i considerant que alguns d'ells es poden donar durant tot el procés d'execució de l'obra o bé ser aplicables a d'altres feines.

S'haurà de tenir especial cura en els riscos més usuals a les obres, com ara són, caigudes, talls, cremades, erosions i cops, havent-se d'adoptar en cada moment la postura més adient pel treball que es realitzi.

Tot el personal de l'obra ha d'estar informat sobre els riscos i les mesures de preventives que s'han d'adoptar per evitar-los o minimitzar-los.

II.6.4.1. Mitjans I Maquinària.

- Atropellaments, topades amb altres vehicles, atrapades.
- Interferències amb instal·lacions de subministrament públic (aigua, llum, gas,...)
- Desplom i/o caiguda de maquinària d'obra (sitges, grues...)
- Caiguda de la càrrega transportada
- Generació excessiva de pols o emanació de gasos tòxics
- Caigudes des de punts alts i/o des d'elements provisionals d'accés (escales, plataformes)
- Cops i ensopegades
- Caiguda de materials, rebots
- Ambient excessivament sorollós
- Contacte elèctrics directes o indirectes
- Accidents derivats de condicions atmosfèriques

II.6.4.2. Treballs Previs

- Interferències amb instal·lacions de subministrament públic (aigua, llum, gas,...)
- Caigudes des de punts alts i/o des d'elements provisionals d'accés (escales, plataformes)
- Cops i ensopegades
- Caiguda de materials, rebots -Sobreesforços per postures incorrectes i transport de materials
- Bolcada de piles de materials
- Riscos derivats de l'emmagatzematge de materials (temperatura, humitat, reaccions químiques)

II.6.4.3. Ram Paleta

- Generació excessiva de pols o emanació de gasos tòxics
- Projecció de partícules durant els treballs
- Caigudes des de punts alts i/o des d'elements provisionals d'accés (escales, plataformes)
- Contactes amb materials agressius
- Talls i punxades
- Cops i ensopegades
- Caiguda de materials, rebots
- Ambient excessivament sorollós -Sobreesforços per postures incorrectes i transport de materials
- Bolcada de piles de materials
- Riscos derivats de l'emmagatzematge de materials (temperatura, humitat, reaccions químiques)

II.6.4.4. Fonaments I Estructures

- Interferències amb instal·lacions de subministrament públic (aigua, llum, gas,...)
- Projecció de partícules durant els treballs
- Caigudes des de punts alts i/o des d'elements provisionals d'accés (escales, plataformes)
- Contactes amb materials agressius
- Talls i punxades
- Cops i ensopegades
- Caiguda de materials, rebots
- Ambient excessivament sorollós
- Desplom i/o caiguda de les parets de contenció, pous i rases
- Fallides d'encofrats
- Contactes elèctrics directes i indirectes -Sobreesforços per postures incorrectes
- Bolcada de piles de materials
- Riscos derivats de l'emmagatzematge de materials (temperatura, humitat, reaccions químiques)

II.6.4.5. Instal·lacions.

- Interferències amb instal·lacions de subministrament públic (aigua, llum, gas,...)
- Caigudes des de punts alts i/o des d'elements provisionals d'accés (escales, plataformes)
- Talls i punxades
- Cremades per soplet
- Projecció de partícules als ulls
- Cops i ensopegades
- Caiguda de materials, rebots
- Contactes elèctrics directes o indirectes -Sobreesforços per postures incorrectes i transport de materials
- Bolcada de piles de materials

II.6.5 Mesures De Prevenció I Protecció.

Com a criteri general primaran les proteccions col·lectives enfront les individuals. A més, s'hauran de mantenir en bon estat de conservació els medis auxiliars, la maquinària i les eines de treball. D'altra banda tots els equips de protecció hauran d'estar homologats segons la normativa vigent.

Tanmateix, les mesures relacionades s'hauran de tenir en compte pels previsibles treballs posteriors (reparació, manteniment...)

II.6.5.1. Mesures Preventives En l'Organització Del Treball.

Partint d'una organització de l'obra on el pla de S.T. sigui conegut el mes àmpliament possible, que el cap de l'obra dirigeixi la seva implantació i que l'encarregat d'obra realitzi les operacions de la seva posada en pràctica i verificació, per a aquesta obra les mesures preventives s'imposaran segons les línies següents:

- Normativa de prevenció dirigida i lliurada als operaris de les màquines i eines per a la seva aplicació en tot el seu funcionament.
- Cuidar del compliment de la normativa vigent en el:
  - Maneig de màquines i eines.
  - Moviment de materials i càrregues.
  - Utilització dels mitjans auxiliars.
- Mantenir els mitjans auxiliars i les eines en bon estat de conservació.
- Disposició i ordenament del tràfic de vehicles i de voreres i passos per als treballadors.
- Senyalització de l'obra en la seva generalitat i d'acord amb la normativa vigent.
- Protecció de buits en general per a evitar caigudes d'objectes.
- Proteccions de façanes evitant la caiguda d'objectes o persones.
- Assegurar l'entrada i sortida de materials de forma organitzada i coordinada amb els treballs de realització d'obra.
- Ordre i neteja en tota l'obra.
- Delimitació de les zones de treball i tancat si és necessària la prevenció.
- Mesures especifiques:
  - En fonamentació, tapar o barrar l'excavació durant la interrupció del procés constructiu.
  - En excavacions, tancat de l'excavació, sondeig de vores de l'excavació, taludament en rampa i protecció lateral de la mateixa.
  - En l'elevació de l'estructura, coordinació dels treballs amb la col·locació de les proteccions col·lectives, protecció de buits en general, entrada i sortida de materials en cada planta amb mitjans adequats.
  - En l'ofici de paleta, treballar únicament amb bastides normalitzades. En cas que no fos possible, aconseguir que la bastida utilitzada compleixi la norma oficial.

II.6.5.2. Mesures De Protecció Col·lectives

- Organització i planificació dels treballs per evitar interferències entre les diferents actuacions
- Senyalització de les zones de perill
- Preveure el sistema de circulació de vehicles i la seva senyalització, tant a l'interior de l'obra com en relació amb els vials exteriors
- Immobilització de camions mitjançant falques i/o topalls durant les tasques de càrrega i descàrrega
- Respectar les distàncies de seguretat amb les instal·lacions existents
- Comprovació de solucions d'execució a l'estat real dels elements (subsòl, edificacions veïnes)
- Els elements de les instal·lacions han d'estar amb les seves proteccions aïllants
- Fonamentació correcta de la maquinària i equips d'obra
- Revisió periòdica i manteniment de maquinària i equips d'obra
- Col·locació de baranes de protecció en llocs de perill de caiguda
- Utilització d'escales auxiliars adequades
- Evacuació de residus propis de les instal·lacions
- Comprovar l'estat dels medis auxiliars (bastides, plataformes de treball, cinturons de seguretat...)

II.6.5.3. Mesures De Protecció Individual.

Parts del Cos a Protegir	**Riscos**	**Protecció**
Cap	Accions mecàniques: caigudes d'objectes, xocs, esclafada, projeccions	Casc de protecció
Oïdes	Acció del soroll: soroll continu, soroll esporàdic	Taps, cascos i auriculars antisoroll
Ulls i Cara	Accions generals: penetració de cossos estranys. Accions mecàniques: projecció de partícules, esquitxades. Accions tèrmiques: partícules incandescents. Accions del fred: hipotèrmia. Accions de radiacions: infraroja, visible, ultraviolada, ionitzant, laser o natural	Ulleres, pantalles i Pantalles facials
Vies Respiratòries	Accions de substàncies perilloses contingudes a l´aire respirable: contaminants atmosfèrics en forma de partícules d'aerosols, de gasos o de vapors. Manca d'oxigen a l´aire respirable: retenció o descens de l´oxigen.	Màscares i mascaretes.
Mans i braços	Accions generals: per contacte. Accions mecàniques: per abrasius o per objectes tallants o punxants. Accions tèrmiques: productes calents o freds. Accions elèctriques: tensió elèctrica. Accions químiques: danys deguts a accions químiques. Accions de les vibracions: Vibracions mecàniques. Contaminació: contacte amb productes radioactius.	Guants
Tronc, abdomen i cos sencer	Mateixes accions que les indicades per a mans i braços, a més d´acció de la humitat: penetració d´aigua. Protecció anticaigudes i protecció	Armilles i robes especials, Arnés, cordes d´ancorament, mosquetó, armilla

	d'atropellament.	reflectant.
Peus i cames	Accions mecàniques: caiguda d´objectes, caminar sobre objectes punxants o tallants, esclafada. Accions tèrmiques: fred o calor. Accions químiques: pols o líquids agressius	Sabates i botes especials

II.6.5.4. Mesures De Protecció A Tercers.

- Es senyalitzarà, d'acord amb la normativa vigent, l'enllaç de la zona d'obres amb el carrer, i s'adoptaran les mesures de seguretat que en cada cas es requereixin
- Es senyalitzarà els accessos naturals a l'obra, i es prohibirà el pas a tota persona aliena, col·locant una tanca i les indicacions necessàries
- Si és necessari s'ocuparà la borera per a l'entrada de materials, durant la descàrrega de materials, es canalitzarà el trànsit de vianants per el interior del passadís, i el de vehicles per fora de les zones afectades per la maniobra.
- Es col·locarà enllumenat i senyals de trànsit que avisin als vehicles de la situació de perill.

II.6.6 Anàlisi I Prevenció De Riscos En Els Mitjans I En La Maquinària

II.6.6.1. Mitjans Auxiliars

Els mitjans auxiliars previstos en la realització d'aquesta obra són:

1. Bastides.
2. Escales de mà.
3. Plataforma d'entrada i sortida de materials.
4. Altres mitjans senzills d'ús corrent.

D'aquests mitjans, l'ordenació de la prevenció es realitzarà mitjançant l'aplicació de l'ordenança de treball i la Llei de Prevenció de Riscos Laborals, ja que tant les bastides com les escales de mà estan totalment normalitzades. Referent a la plataforma d'entrada i sortida de materials, s'utilitzarà un model normalitzat, i disposarà de les proteccions col·lectives de: baranes, enganxaments per a cinturó de seguretat i altres elements d'ús corrent.

II.6.6.2. Maquinària I Eines.

La maquinària prevista a utilitzar en aquesta obra és la següent:

- Pala carregadora
- Retroexcavadora.
- Camions.
- Grues sobre eruga.

La previsió d'utilització d'eines és:

- Serra circular.
- Vibrador.
- Talladora de material ceràmic.
- Formigonera.
- Martells picadores.
- Eines manuals diverses.

La prevenció sobre la utilització d'aquestes màquines i eines es desenvoluparan en el PLA d'acord amb els següents principis:

1. Reglamentació oficial. Es complirà l'indica't en el Reglament de màquines, en els I.T.C. corresponents, i amb les especificacions dels fabricants.
2. Les màquines i eines a utilitzar en obra disposaran del seu fullet d'instruccions de maneig que inclou:
    - Riscos que comporta per als treballadors
    - Manera d'ús amb seguretat.
3. No es preveu la utilització de màquines sense reglamentar.

II.6.6.3. Medicina Preventiva I Primers Auxilis.

Les possible malalties professionals que puguin originar-se en aquesta obra són les normals que tracta la medicina del treball i la higiene industrial. Tot això es resoldrà d'acord amb els serveis de prevenció d'empresa que exerciran la direcció i el control de les malalties professionals, tant en la decisió d'utilització dels mitjans preventius com l'observació medica dels treballadors.

Es disposarà d'una farmaciola amb el contingut de material especificat a la normativa vigent.

S'informarà a l'inici d'obra, de la situació dels diferents centres mèdics als quals s'hauran de tralladar els accidentats. És convenient disposar a l'obra i en lloc ben visible, d'una llista amb els telèfons i adreces dels centres assignats per a urgències, ambulàncies, taxis, etc. per garantir el ràpid trasllat dels possibles accidentats.

II.6.6.4. Normativa Aplicable

Son d'obligat compliment les disposicions contingudes en:

- Ley de 31/1995 de 8 de noviembre. Ley de Prevención de Riesgos Laborales.
- Real Decreto 1627/1997, de 24 de octubre, relativo a las disposiciones mínimas de seguridad y de salud en las obras de construcción.
- Ley 38/1999, de 5 de noviembre, de Ordenación de la Edificación.
- Colección de Notas Técnicas de Prevención del Instituto Nacional de Seguridad e Higiene en el Trabajo.
- Real Decreto 1215/1997, de 18 de julio, por el que se establecen las disposiciones mínimas de seguridad y salud para la utilización por los trabajadores de los equipos de trabajo.
- Real Decreto 1435/1992, de 27 de noviembre, por el que se dictan las disposiciones de aplicación de la Directiva del Consejo 89/392/CEE, relativa a la aproximación de las legislaciones de los estados miembros sobre máquinas.
- Real Decreto 1495/1986, de 26 de mayo, por el que se aprueba el Reglamento de Seguridad en las Máquinas.
- Real Decreto 363/95, de 5 de junio 1995, por el que se aprueba el Reglamento de clasificación, envasado y etiquetado de productos químicos.
- Real Decreto 485/1997, de 14 de abril, sobre disposiciones mínimas en materia de señalización de seguridad y salud en el trabajo.
- Real Decreto 486/1997, de 14 de abril, sobre disposiciones mínimas de seguridad y salud en los lugares de trabajo.
- Real Decreto 487/1997, de 14 de abril, sobre disposiciones mínimas de seguridad y salud relativas a la manipulación manual de cargas que entrañe riesgos, en particular dorsolumbares, para los trabajadores.
- Real Decreto 773/1997, de 30 de mayo, sobre disposiciones mínimas de seguridad y salud relativas a la utilización por los trabajadores de equipos de protección individual.
- Real Decreto 1316/1989, de 27 de octubre, sobre protección de los trabajadores frente a los riesgos derivados de la exposición al ruido durante el trabajo.
- Reglamento Electrotécnico para Baja Tensión.
- Reglamento de los Servicios de Prevención (Real Decreto 39/1.997, del 7 de enero, B.O.E.nº,27, de 31 de enero de 1.997).
    - Ordenanza de Trabajo para las Industrias de la Construcción, Vidrio y Cerámica de 28.8.1970:
    - Art. 165 a 176.- Disposiciones generales.
    - Art. 183 a 291.- Construcción en general..
    - Art. 334 a 341.- Higiene en el Trabajo.
- Condiciones para la comercialización y libre circulación intracomunitaria de los equipos de protección individual (Real Decreto 1407/92, de 20.1 1, B.O.E.. 28.12.92, rect. 24.2.93).
- Reglamento de Instalaciones de Protección contra Incendios (Real Decreto 1942/93, de 5.1 1, B.O.E. 14.12.93, rect. 7.5.94).
- Texto refundido de la Ley General de la Seguridad Social (Real Decreto Legislativo 1/1994).
- Estatuto de los Trabajadores (Real Decreto Legislativo 1/1995).
- Ley 8/1988, de 7 de abril, sobre infracciones y sanciones en el orden social.
- Convenio 62 de la OIT relativo a las prescripciones de seguridad en la industria de la edificación.

Es considerarà l'edició més recent de les normes abans indicades, amb les últimes modificacions oficials aprovades.

II.7. FITXES TÈCNIQUES DELS MATERIALS

II.7.1 Dades tècniques estructura

Cubierta plana | Sistema Sur II

Sistema Cerrado II para cubiertas planas

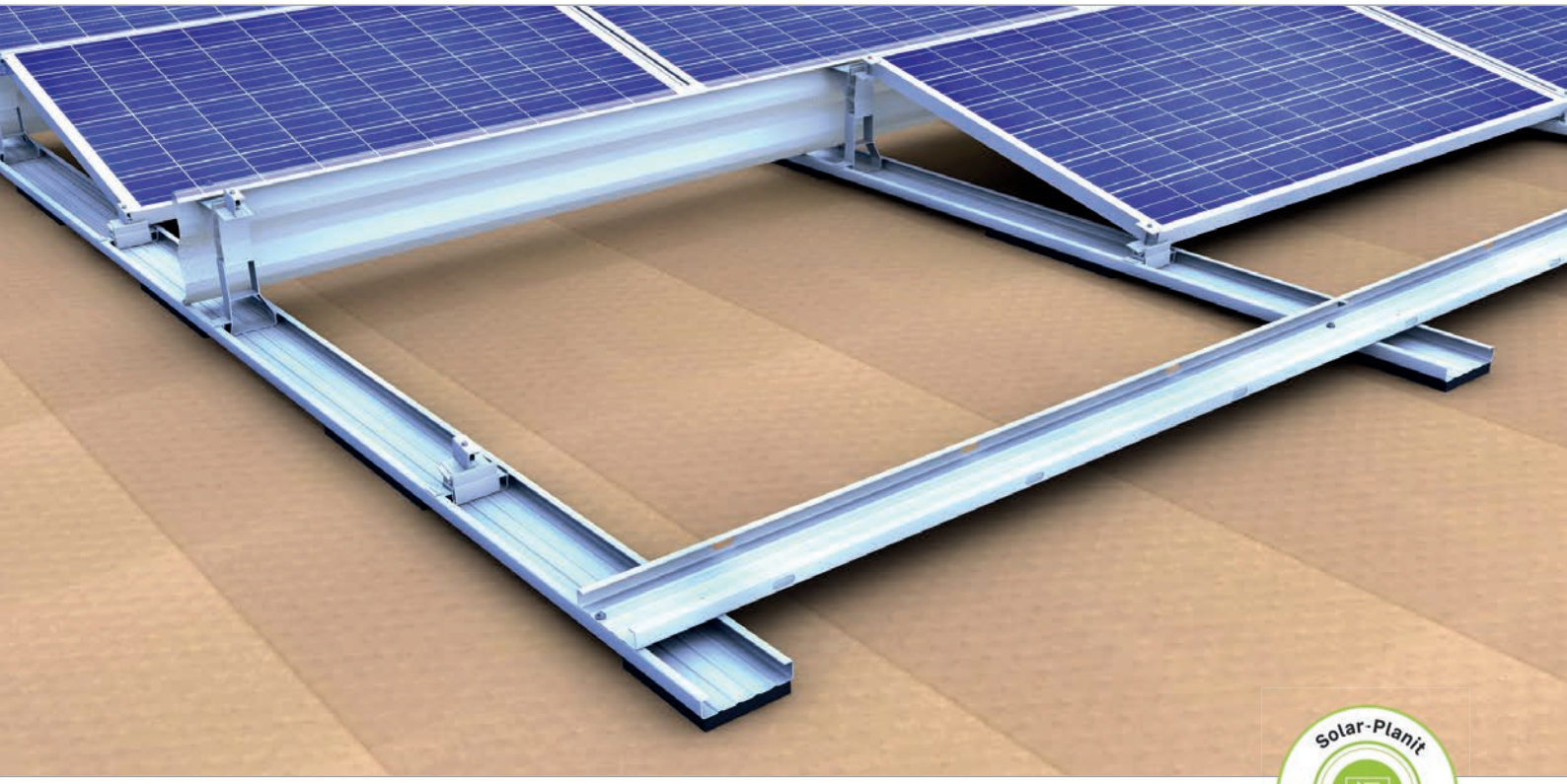

Nuestra solución para la orientación Sur

- Orientación óptima de los módulos hacia el sur
- Ángulo óptimo del módulo de 13° para una buena eficiencia y autolimpieza
- Gran flexibilidad gracias a la libre elección individual de la distancia entre hileras
- Posibilidad de bloques de módulos de hasta 34 m de largo

Variantes de productos

- Base en diferentes versiones: sin pegar, con capa de separación o pegada con almohadillas de PE
- Pinzas para el lado largo del marco, p. ej., 3.ª base para cargas de nieve y viento extremas
- Deflectores de viento para módulos de 72 células (hasta 2,18 m de largo)

Ventajas

- Aerodinámica testeada en túnel de viento
- Bases anchas y continuas para una redistribución óptima de la carga y presión superficial baja
- Pie de apoyo y soporte del módulo para encajar co un clic, sin necesidad de atornillar
- Adecuado para módulos anchos

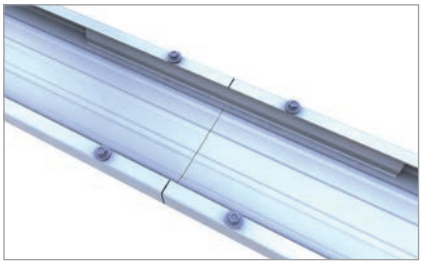

Bases interconectables y prolongables

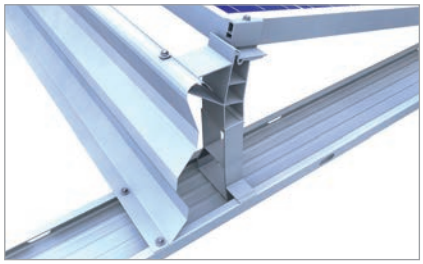

Deflector de viento y soporte de módulo

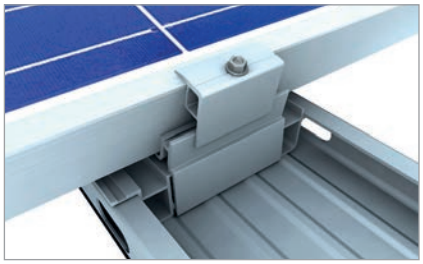

Pinza final cubierta plana, lado largo del modulo – tercer rail

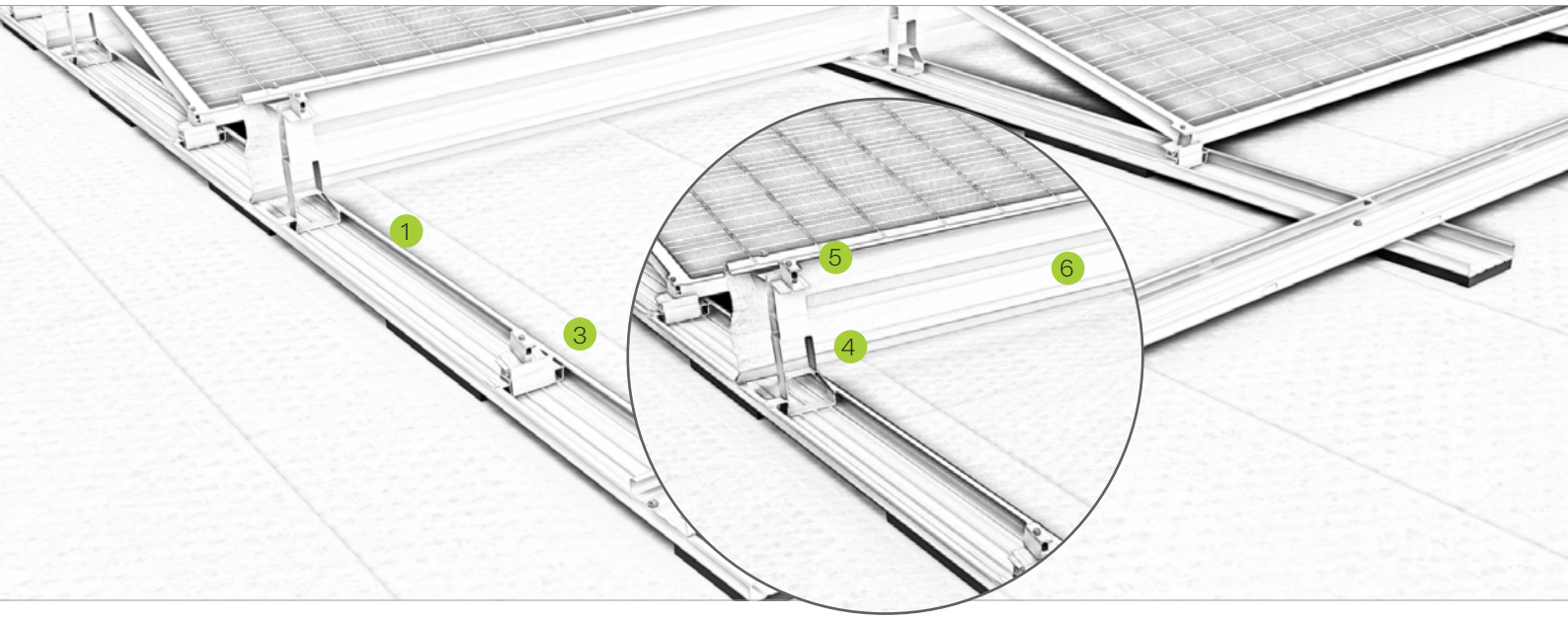

Designación

1 Base
- Mucho espacio para el lastre, bandejas para lastre disponibles opcionalmente
- Con tapa opcional utilizable como canaleta para cable

2 Set de conectores de base
- Conector para bloques de módulos de hasta 17 m
- Junta de dilatación para conexión de dos bloques de módulos de 17 m

3 Pie de apoyo
- Unión por clic rápida sin atornillado adicional
- Con trama perforada para un posicionamiento exacto del módulo

4 Soporte de módulo
- Unión por clic rápida sin atornillado adicional
- Con trama perforada para un posicionamiento exacto del módulo

5 Pinzas de módulos
- Completamente preconfeccionado
- Con broca para enroscar fácilmente el tornillo

6 Redistribución del lastre gracias al deflector de viento
- Para conexión en horizontal y redistribución de la carga
- Aerodinámico y fácil de montar

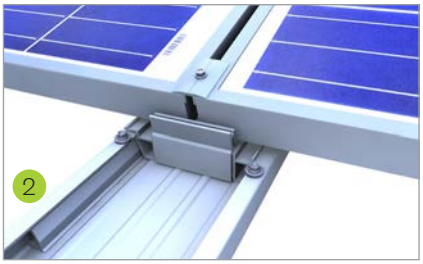

Pie de apoyo en la base con conector

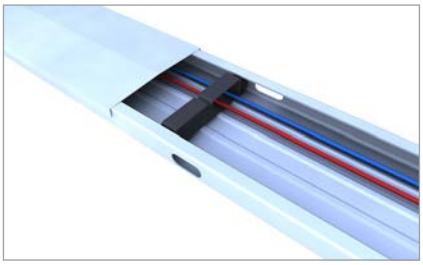

Base con tapa (opcional) y como canal de cableado

Vídeo

novotegra GmbH
Eisenbahnstraße 150 | 72072 Tübingen | Deutschland
Tel. +49 7071 98987-0, info@novotegra.com
www.novotegra.com

Nos reservamos el derecho a errores o cambios.
Versión: Julio 2021 / TP

II.7.2 Dades tècniques dels panells solars

Hi-MO 5m

(G2)

LR5-66HPH

495~515M

- Based on M10-182mm wafer, best choice for ultra-large power plants
- Advanced module technology delivers superior module efficiency
  - M10 Gallium-doped Wafer
  - Smart Soldering
  - 9-busbar Half-cut Cell
- Excellent outdoor power generation performance
- High module quality ensures long-term reliability

12 12-year Warranty for Materials and Processing

25 25-year Warranty for Extra Linear Power Output

Complete System and Product Certifications

IEC 61215, IEC 61730, UL 61730

ISO9001:2015: ISO Quality Management System

ISO14001: 2015: ISO Environment Management System

ISO45001: 2018: Occupational Health and Safety

TS62941: Guideline for module design qualification and type approval

LONGi

Hi-MO 5m

LR5-66HPH 495~515M

21.7%	0~3%	<2%	0.55%	HALF-CELL
MAX MODULE EFFICIENCY	POWER TOLERANCE	FIRST YEAR POWER DEGRADATION	YEAR 2-25 POWER DEGRADATION	Lower operating temperature

Additional Value

25-Year Power Warranty

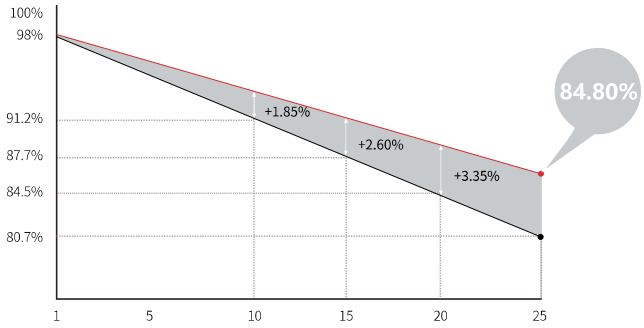

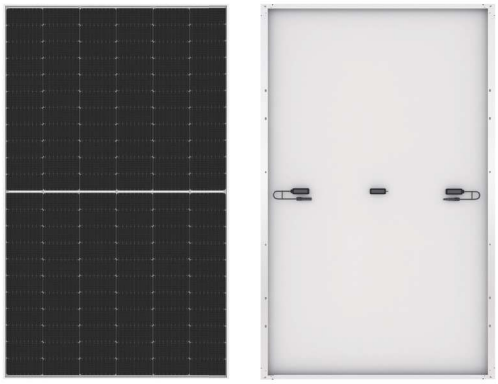

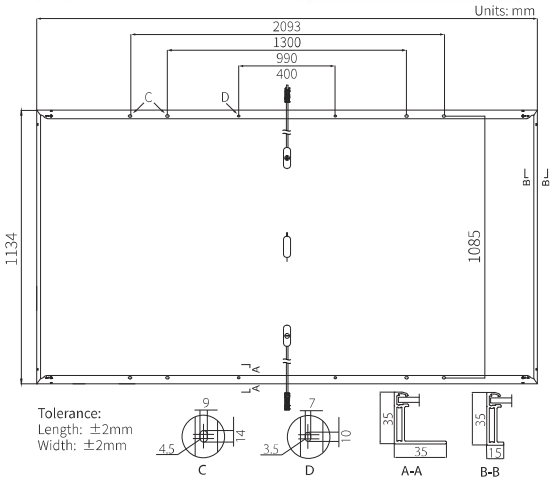

Mechanical Parameters

Cell Orientation	132 (6×22)
Junction Box	IP68, three diodes
Output Cable	4mm², +400, -200mm length can be customized
Connector	LONGi LR5 or MC4 EVO2
Glass	Single glass, 3.2mm coated tempered glass
Frame	Anodized aluminum alloy frame
Weight	25.3kg
Dimension	2093×1134×35mm
Packaging	31pcs per pallet / 155pcs per 20' GP / 682pcs per 40' HC

Electrical Characteristics

STC : AM1.5 1000W/m² 25°C NOCT : AM1.5 800W/m² 20°C 1m/s Test uncertainty for Pmax: ±3%

Module Type	LR5-66HPH-495M		LR5-66HPH-500M		LR5-66HPH-505M		LR5-66HPH-510M		LR5-66HPH-515M	
Testing Condition	STC	NOCT	STC	NOCT	STC	NOCT	STC	NOCT	STC	NOCT
Maximum Power (Pmax/W)	495	370.0	500	373.7	505	377.5	510	381.2	515	384.9
Open Circuit Voltage (Voc/V)	45.40	42.69	45.55	42.83	45.70	42.97	45.85	43.11	46.00	43.25
Short Circuit Current (Isc/A)	13.82	11.17	13.90	11.24	13.97	11.30	14.05	11.36	14.13	11.42
Voltage at Maximum Power (Vmp/V)	38.23	35.51	38.38	35.65	38.53	35.79	38.68	35.93	38.83	36.07
Current at Maximum Power (Imp/A)	12.95	10.42	13.03	10.48	13.11	10.55	13.19	10.61	13.27	10.67
Module Efficiency(%)	20.9		21.1		21.3		21.5		21.7	

Operating Parameters

Operational Temperature	-40°C ~ +85°C
Power Output Tolerance	0~3%
Voc and Isc Tolerance	±3%
Maximum System Voltage	DC1500V (IEC/UL)
Maximum Series Fuse Rating	25A
Nominal Operating Cell Temperature	45±2°C
Protection Class	Class II
Fire Rating	UL type 1 or 2 IEC Class C

Mechanical Loading

Front Side Maximum Static Loading	5400Pa
Rear Side Maximum Static Loading	2400Pa
Hailstone Test	25mm Hailstone at the speed of 23m/s

Temperature Ratings (STC)

Temperature Coefficient of Isc	+0.050%/°C
Temperature Coefficient of Voc	-0.265%/°C
Temperature Coefficient of Pmax	-0.340%/°C

LONGi

Floor 19, Lujiazui Financial Plaza, Century Avenue
826, Pudong Shanghai, China
Tel: +86-21-80162606
Web: www.longi.com

Specifications included in this datasheet are subject to change without notice. LONGi reserves the right of final interpretation. (20220410V15) G2

II.7.3 Dades tècniques inversor

GOODWE

Rendimiento energético alto y fiable para cubiertas comerciales FV

- Máxima producción de energía
- Funcionamiento inteligente y eficiente
- Configuraciones flexibles
- Los más altos estándares de seguridad

Los diseños complejos habituales de las cubiertas comerciales requieren de un inversor como el SMT que gracias a sus hasta 6 seguidores MPP y su alta eficiencia permiten optimizar la cubierta disponible obteniendo el máximo rendimiento del sistema FV. Su diseño compacto y ligero hace que la serie SMT sea la mejor opción para reducir los costes y el proceso de instalación del proyecto. Además, los inversores SMT pueden integrarse con el Smart Energy Controller SEC1000 de GoodWe, para la monitorización del consumo industrial y la limitación de exportación de energía a red (UNE217001)

- 110% Aumento del rendimiento (110% de potencia de CA)
- Potencia máxima hasta 45°C
- Protección contra sobretensiones de CA y CC tipo II

Serie SMT Inversor de String I 25 - 60kW I Hasta 6 MPPT I Trifásico **EMEA**

Serie SMT

GOODWE

Datos técnicos	GW25K-MT*	GW30K-MT*	GW36K-MT*	GW50KS-MT*	GW60KS-MT*	GW50KS-MT-EU**	GW60KS-MT-EU**
Entrada							
Máx. tensión de entrada (V)	1100					1100	
Rango de tensión MPPT de funcionamiento (V)	200 ~ 950					200 ~ 950	
Tensión de arranque (V)	180					180	
Tensión nominal de entrada (V)	600					600	
Máx. corriente de entrada por MPPT (A)	30					30	
Máx. corriente de cortocircuito por MPPT (A)	37.5					37.5	
Número de seguidores (MPPT)	3	3	3	5	6	5	6
Número de series FV por MPPT	2					2	
Salida							
Potencia nominal de salida (kW)	25.0	30.0	36.0	50.0	60.0	50.0	60.0
Potencia nominal aparente de salida (kVA)	25.0	30.0	36.0	50.0	60.0	50.0	60.0
Máx. potencia activa (kW)	27.5	33.0	36.0	55.0	66.0	55.0	66.0
Máx. potencia aparente (kVA)	27.5	33.0	36.0	55.0	66.0	55.0	66.0
Tensión nominal de salida (V)	400, 3L / N / PE o 3L / PE			230 / 400, 3L / N / PE o 3L / PE		230 / 400, 3L / N / PE o 3L / PE	
Rango de tensión de salida (V)	320 ~ 460					320 ~ 460	
Frecuencia nominal de red (Hz)	50 / 60					50 / 60	
Rango de frecuencia de red (Hz)	47.5 ~ 51.5 / 57.0 ~ 61.8			45 ~ 55 / 55 ~ 65		45 ~ 55 / 55 ~ 65	
Máx. corriente de salida (A)	40.0	48.0	53.3	80.0	96.0	80	96
Factor potencia	~1 (Ajustable, desde 0.8 capacitivo a 0.8 inductivo)					~1 (Ajustable, desde 0.8 capacitivo a 0.8 inductivo)	
Máx. distorsión armónica total	<3%					<3%	
Eficiencia							
Máx. eficiencia	98.7%	98.8%	98.8%	98.6%	98.6%	98.6%	
Eficiencia europea	98.4%	98.5%	98.5%	98.1%	98.1%	98.1%	
Protecciones							
Monitorización de corriente por serie FV	Integrado					Integrado	
Detección de la resistencia de aislamiento FV	Integrado					Integrado	
Monitorización de la corriente residual	Integrado					Integrado	
Protección contra polaridad inversa CC	Integrado					Integrado	
Protección anti-isla	Integrado					Integrado	
Protección contra sobrecorriente CA	Integrado					Integrado	
Protección contra cortocircuito CA	Integrado					Integrado	
Protección contra sobretensión CA	Integrado					Integrado	
Interruptor CC	Integrado					Integrado	
Protección contra sobretensión CC	Tipo II					Tipo II (Tipo I + II Opcional)	
Protección contra sobretensión CA	Tipo II					Tipo II	
AFCI	Opcional					Opcional	
Apagado remoto	Integrado					Integrado	
Recuperación PID	Opcional					Opcional	
Datos generales							
Temperatura de operación (°C)	-30 ~ +60					-30 ~ +60	
Humedad relativa	0 ~ 100%					0 ~ 100%	
Altitud máx. de operación (m)	3000					3000	
Método de refrigeración	Refrigeración mediante ventilación inteligente					Refrigeración mediante ventilación inteligente	
Interfaz de usuario	LED, WLAN + APP					LED, LCD (Opcional), WLAN + APP	
Comunicación	RS485, WiFi o 4G (Opcional)					RS485, WiFi	
Protocolos de comunicación	Modbus-RTU (conforme a Sunspec)					Modbus-RTU (conforme a Sunspec)	
Peso (kg)	40	40	40	55	55	56	
Medidas (ancho × alto × profundo mm)	480 × 590 × 200			520 × 660 × 220		520 × 660 × 220	
Topología	No aislado					No aislado	
Consumo nocturno (W)	<1					<1	
Grado de protección	IP65					IP65	
Conector CC	MC4(4 ~ 6mm²)					MC4 (4 ~ 6mm²)	
Conector CA	Terminal OT / DT (Máx. 25mm²)			Terminal OT / DT (Máx. 50mm²)		Terminal OT / DT (Máx. 50mm²)	

*: Códigos de red compatibles: EN50549-1, C10/11, VDE-AR-N 4105: 2018, NTS type A, CEI 021: 2019, CEI 016: 2022, UTE C15-712-1, VDE 0126-1-1 VFR2019, PPDS 2022, NRS097-2-1, Dewa: 2016
**: Códigos de red compatibles: NC RFG type A, NC RFG type B, VDE-AR-N 4110: 2018, NTS type B, G99, G100
Visite el sitio web de GoodWe para ver los últimos certificados.

GoodWe-Single page-20231117-ES-EMEA-V1.1. La información mostrada está sujeta a cambios sin previo aviso.

II.7.4 Dades tècniques webserver

GOODWE

Ezlink

Ezlink3000 features compact size, lightweight design, and installation flexibility. With WiFi and LAN compatibility, Ezlink makes it possible for inverters to be connected to the GoodWe Smart Energy Management System (SEMS) for data monitoring. Ezlink3000 provides paralleling function for compatible inverters. Additionally, it can be used outdoors freely with its ability to accommodate harsh working conditions, thanks to a wide range of working environment temperatures and humidity.

- Parallel function
- Master and Slave connectivity
- Extensive communication methods: Wi-Fi, LAN
- Powerful protocol compatibility
- Safe asymmetric encryption
- Recordable operation logs

Model	Ezlink3000
General Data	
Connection Interface	USB
Ethernet Interface (optional)	10 / 100Mbps self-adaption, Communcation distance ≤100m
Installation	Plug and Play
Indicator	LED Indicator
Dimensions (W × H × D mm)	48 × 153 × 32
Weight (g)	130
Ingress Protection Rating	IP65
Power Consumption (W)	≤2W (typical)
Operating Mode	STA
Wireless Parameter	
Bluetooth Communication	Bluetooth 5.1
WiFi Communication	802.11 b / g / n (2.412GHz - 2.484GHz)
Environment	
Operating Temperature Range (°C)	-30 ~ +60
Storage Temperature Range (°C)	-40 ~ +70
Relative Humidity	0 - 100% (non-condensing)
Max. Operating Altitude (m)	4000

*: Please visit GoodWe website for the latest certificates.

GoodWe-Single page-20240410-EMEA-EN-V2.0. Information may be subject to change without notice during product improving.

II.8. ESTUDI ECONÒMIC

Un cop realitzat el pressupost executiu per l'objecte d'aquest Projecte, es preveu un camp fotovoltaic de 68kWp connectat en instal·lació d'enllaç amb 60kW d'inversor. Per a la realització dels treballs s'estima que el preu d'execució previst ascendeix a 61.427,59€ més 12.899,79€ en concepte d'IVA inclòs, sumant un total de SETANTA-QUATRE MIL TRES-CENTS VINT-I-SET EUROS AMB TRENTA-VUIT CÈNTIMS (74.327,38€)

II.9. LEGALITZACIONS A REALITZAR

II.9.1 Introducció

Tot seguit es descriuen els tràmits de legalització de la instal·lació. Les instal·lacions de generació fotovoltaica requereixen de diferents tramitacions en funció de les seves característiques.

II.9.2 Objecte

L'objecte d'aquest punt és descriure els tràmits a realitzar, així com la documentació necessària per realitzar-los.

II.9.3 Procediment administratiu

II.9.3.1. Resum

Els tràmits a seguir seran els següents:

a) Sol·licitud de nova variant d'escomesa
b) CAU
c) Inspecció inicial
d) CIE
e) RITSIC
f) RAC
g) CTA
h) Modificació de contractes per a la compensació excedents
i) Activitat

II.9.3.2. Característiques de la instal·lació segons RD244/2019, de 5 d'abril, pel que es regulen les condicions administratives, tècniques i econòmiques de l'autoconsum d'energia elèctrica.

La tipologia d'instal·lació d'autoconsum prevista és la següent:

TIPUS INSTAL·LACIÓ RD 244/2019	
Descripció	Caracterítiques
Modalitat	autoconsum amb excedents amb compensació simplificada
Classificació	Col·lectiva
Instal·lacions de producció	1
Connexió	xarxa interior
Sòl	Urbà
Potència instal·lada (kW)	**60**
Propietari instal·lació	El mateix que el de la instal·lació interior a on es connecta
Registre autonòmic autoconsum	si
Registre administratiu autoconsum d'energia elèctrica	si (ho farà la comunitat autònoma d'ofici al realitzar la inscripció de la modificació de la instal·lació elèctrica)
Registre administratiu d'instal·lacions productores d'energia elèctrica (RAIPRE)	no
Valoració excedents	compensació simplificada
Acumulació	no
Contracte accés	1 (serà el contracte actual). Comunicació de modificació contracte a través comunitat autònoma.
Permís accés i connexió	Si, i sol·licitud de variant d'escomesa. Caldrà sol·licitar número CAU a distribuïdora
avals	no
Contracte compensació excedents	Si. A través de la modificació del contracte de subministrament. El titular haurà de comunicar a la seva comercialitzadora el nou autoconsum i presentar la documentació pertinent

A Catalunya aquest tipus d'instal·lació requerirà la sol·licitud d'explotació provisional per probes i la sol·licitud d'explotació definitiva

II.9.3.3. CAU

Els tràmits seran els següents:

1. Sol·licitar el número CAU a la distribuïdora. En el cas que la distribuïdora sigui Edistribución caldrà fer la sol·licitud a atr-generadores.edistribucion@enel.com. En aquesta sol·licitud caldrà dir:
    1. CUPS: Cups de l'equipament

2. Modalitad: con excedentes
3. En el caso de modalidad con excedentes: acogido a compensacion
4. Tipo autoconsumo: Individual

2. Rebre mail amb número CAU

II.9.3.4. Legalització de la nova instal·lació de Baixa Tensió

D'acord al Reglament elèctric de Baixa Tensió la instal·lació té les següents característiques:

- Tipus d'instal·lació
  - Instal·lació de pública concurrència (i)
  - Instal·lació de generació amb P>**15**kW
- Actuació
  - Nova instal·lació
- Documentació necessària
  - Projecte de legalització (contractista el subministrarà)
  - Inspecció inicial per OCA (contractista el subministrarà)
  - Certificat instal·lació (contractista el subministrarà)
  - Certificat final d'obra (contractista el subministrarà)
  - Declaració responsable del titular (el contractista el subministrarà perquè el signi el titular)
- Procediment:
  - Presentar a l'Administració un document anomenat "*Presentació de la declaració responsable per a la posada en servei d'una instal·lació elèctrica de baixa tensió*" al Departament d'Empresa i Coneixement i Servei de Seguretat d'Instal·lacions. Aquest tràmit es pot fer a través del canal empresa. Per realitzar el tràmit es requereix annexar la Declaració Responsable. En aquest document caldrà posar:
    - Tipus d'ús: Altres usos
    - Especifiqueu el tipus d'ús: Instal·lació generadora fotovoltaica
  - L'administració competent emetrà la inscripció al Registre Instal·lacions Tècniques de Seguretat Industrial de Catalunya (RITSIC)

II.9.3.5. RAC

Per donar-se d'alta del RAC es seguirà el següent procediment:

1. Sol·licitud d'autorització d'explotació definitiva d'una instal·lació fotovoltaica d'autoconsum-compensació de fins a 100kW en sòl urbanitzat (nova instal·lació). Aquesta sol·licitud es pot fer a través del canal empresa. En aquesta sol·licitud s'ha d'adjuntar:
   (1) Annex de dades tècniques dels formularis d'autoconsum
   (2) Projecte de la instal·lació
   (3) Certificat de direcció i acabament d'obra (el director de l'obra el subministrarà)
   (4) Declaració del tècnic competent (el director de l'obra el subministrarà)

II.9.3.6. Modificar el contracte del consum

Caldrà enviar mail a la comercialitzadora actual per tal de demanar-li la compensació d'excedents.

II.9.3.7. Tramitació ambiental de l'activitat

El Decret Llei 16/2019, de 26 de novembre, de mesures urgents per a l'emergència climàtica i l'impuls a les energies renovables ha deixat fora de la llei 20/2009 les instal·lacions de producció d'energia fotovoltaica a partir de 100 kW, al suprimir-se l'epígraf 1.13 de l'annex III d'acord a la disposició addicional segona.

En general, a data d'avui, una instal·lació de plaques fotovoltaiques de menys de 100 kW tramita una comunicació d'obres (o llicència urbanística si és en SNU) i un cop finalitzades les obres, i aportada la documentació corresponent a la seva legalització (inscripció a RITSIC i la sol·licitud d'autorització d'instal·lacions generadora d'autoconsum que li correspon segons la modalitat) d'ofici l'ajuntament entra la instal·lació al cens d'activitats, com una "ACTIVITAT NO CLASSIFICADA". Per més de 100 kW, es segueix el procediment que diu DL 16/2019, i també s'entraria d'ofici al cens com activitat no classificada un cop finalitzat el procediment.

Al tractar-se d'una instal·lació promocionada per l'Ajuntament no correspondrà realitzar cap tràmit de comunicació o llicència urbanística i caldrà entrar-la al cens d'activitats.

Així doncs, aquesta instal·lació estarà catalogada com a activitat innòcua i per tant seria necessari realitzar una declaració responsable d'obertura i tramitar-la.

II.9.4 Cost

Els costos de tramitació seran assumits pel contractista, excepte la comunicació a la comercialitzadora que ho farà directament l'Ajuntament.

II.10. ESTUDI D'IMPACTE AMBIENTAL

La avaluació de la reducció de CO_2 produïda per la transició entre la utilització d'energia elèctrica convencional peninsular i la energia elèctrica de origen 100% renovable generada a partir del camp solar fotovoltaic es pot aproximar com:

AVALUACIÓ CO2		
Actuació	**Energia (kWh/any)**	**Estalvi CO2 (t/any)**
Generació elèctrica a través de FV	102.184	25,65

Aquestes dades es basen en els següents paràmetres:

Energia	CO_2
Electricitat convencional estatal	0,251 [Kg·CO_2/kWh]
Electricitat 100% renovable	0,000 [Kg·CO_2/kWh]

Aquests valors estan extrets de l'oficina del Canvi Climàtic per a l'any 2022. Emissions mix elèctric estatal 251gCO_2/kWh.

II.11. MANTENIMENT

Les instal·lacions fotovoltaiques necessiten un manteniment que es pot considerar reduït. Es proposa fer un manteniment i una revisió de les condicions de funcionament periòdiques en el mateix emplaçament de la instal·lació elèctrica i de les dades de generació obtingudes mitjançant els inversors.

Es recomana una revisió anual, en la qual es farà un informe tècnic per tal de poder fer un seguiment respecte els anys anteriors. Per aquest motiu a d'existir un Llibre de Manteniment

que contingui el registre de les operacions realitzades, les incidències produïdes i les revisions realitzades.

Durant el servei de manteniment de la instal·lació, l'instal·lador ha de tenir en compte certs aspectes que es detallen a continuació:

- Les operacions necessàries de manteniment.
- Distingir entre les operacions que seran realitzades pel servei tècnic i les que ha de realitzar els encarregats de la instal·lació.
- La periodicitat d'aquestes operacions.
- Les operacions de manteniment, tant si és la revisió d'estat de la instal·lació elèctrica com el possible calibratge dels inversors, si s'escau.

Pel que respecte els panells fotovoltaics requereixen un manteniment escàs però no menys important:

- Neteja periòdica d'aquests. Amb el temps es va acumulant terra i brutícia sobre la coberta transparent del panell, reduint la generació d'aquests. Cal tenir en compte que es poden arribar a casos crítics en que es produeixin efectes similars a les ombres deguts a la pròpia brutícia o a les deposicions de les aus. La periodicitat de la neteja dels panells depèn de les condicions de l'entorn on es trobin situats aquests.

A la província de Barcelona, com que plou relativament poc, i quan ho fa és majoritàriament amb molta terra i brutícia, les precipitacions no ajuden a reduir el nombre de neteges periòdiques. La neteja dels panells serà portada a terme pel personal encarregat de la instal·lació i es realitzarà mitjançant aigua i algun detergent no abrasiu, procurant que no s'acumuli aigua a sobre del panell.

- Inspecció visual. Aquesta es pot fer durant la neteja dels panells o amb més periodicitat i es realitza amb l'objectiu de detectar errors o ruptures, com poden ser:
    - Ruptura del vidre.
    - Oxidació dels circuits i soldadures de les cel·les fotovoltaiques, degudes a l'entrada de la humitat en el panell per ruptura de les capes de l'encapsulat.
    - Corrosió de l'estructura de suport.
    - Ombres degudes al creixement de la vegetació confrontant, en cas que hi sigui possible.
- Control de l'estat de les connexions elèctriques i del cablejat. Es comprovarà:
- La correcta connexió dels terminals i del cablejats al costat dels panells.
- Es verificarà la estanqueïtat de les caixes de terminals. En cas d'haver-se perdut tal estanqueïtat es procedirà a la substitució dels elements afectats i a la neteja dels propis terminals.

En quant al sistema de regulació i control es considera que el manteniment d'aquests equips és molt petit, ja que són productes en què les averies són poc freqüents. Durant la instal·lació dels equips i el posterior manteniment es seguiran les instruccions del fabricant del propi equip. Es comprovarà que les llums de control de la pantalla d'interfície amb l'usuari no indiquin un mal funcionament de l'equip i que les connexions elèctriques es trobin en bon estat.

Pel que respecte al manteniment de la posta a terra, com que es fa ús de la pròpia pressa a terra de la instal·lació elèctrica actual, es realitzarà seguint el manteniment especificat en el projecte de la pròpia instal·lació.

En conclusió es proposa una revisió anual en què es realitzin les següents comprovacions:

- Comprovació visual del generador fotovoltaic: panells danyats, brutícia acumulada, etc.
- Comprovació de les característiques elèctriques del generador fotovoltaic (tensió en buit, intensitat en curtcircuit i valors nominals en períodes d'irradiació màxima).
- Comprovació de l'estat de les connexions elèctriques, del cablejat, de les caixes de connexions i de les proteccions.

- Proves d'arrencada i parada amb diferents condicions de funcionament.
- Comprovació de la potència fotovoltaica instal·lada i de la potència injectada cap a xarxa.
- Comprovació dels sistema de monitorització i d'enregistrament de dades.
- Manteniment de la resta de components de la instal·lació segons les especificacions dels fabricants.

II.12. ESTUDI DE PRODUCCIÓ

Per a estimar la producció solar s'ha fet servir el programa professional PVSyst. És un programa per a l'estudi, dimensionament i anàlisi de dades de sistemes fotovoltaics complets. És el programa de simulació d'instal·lacions fotovoltaiques més complet ja que permet l'estudi de sistemes fotovoltaics connectats a la xarxa, autònoms, de bombeig i de xarxa de corrent continu (transport públic), i inclou àmplies bases de dades de components de sistemes meteorològics i fotovoltaics, així com eines generals d'energia solar.

L'aplicació permet la creació i gestió de llocs geogràfics, generació de fitxers sintètics de dades horàries, visualització de dades meteorològiques horàries, comparació de dades meteorològiques, importació de dades meteorològiques de diverses fonts predefinides o de fitxers personalitzats.

Per als sistemes connectats a la xarxa, i especialment per a la integració d'edificis, aquest nivell estarà orientat a l'arquitecte o engineria, requerint informació sobre l'àrea disponible, tecnologia fotovoltaica (colors, transparència, etc.), potència requerida o inversió desitjada.

Per a la simulació de la producció de la instal·lació fotovoltaica s'ha modelat l'edifici en 3D, s'han ubicat els panells solars segons inclinació i orientació, així com la configuració de les cadenes de panells per agrupar-les segons característiques similars. Un cop configurat el sistema de la instal·lació fotovoltaica s'ha dut a terme el càlcul amb les dades meteorològiques.

Versión 7.4.7

PVsyst - Informe de simulación

Sistema conectado a la red

Proyecto: 24042_FV_GU_Vic

Variante: Simulacio_GU_Vic

Fotovoltaica per autoconsum col·lectiu

Potencia del sistema: 73.0 kWp

Vic - España

Ramon Vergés - SUNO Enginyeria

SUNO Enginyeria de Serveis Energètics, SCCLP (Spain)

Resumen del proyecto

Sitio geográfico
Vic
España

Situación

Latitud	41.93 °N
Longitud	2.25 °E
Altitud	499 m
Zona horaria	UTC+1

Configuración del proyecto

Albedo	0.20

Datos meteo
Vic
PVGIS api TMY

Resumen del sistema

Sistema conectado a la red

Fotovoltaica per autoconsum col·lectiu

Orientación campo FV

Planos fijos	3 orientaciones
Inclin./azimuts	15 / 82 °
	15 / -98 °
	25 / -8.3 °

Sombreados cercanos
Sombreados lineales : Rápido (tabla)

Necesidades del usuario
Carga ilimitada (red)

Información del sistema

Generador FV

Núm. de módulos	146 unidades
Pnom total	73.0 kWp

Inversores

Núm. de unidades	3 unidades
Pnom total	65.0 kWca
Proporción Pnom	1.123

Resumen de resultados

Energía producida	102184 kWh/año	Producción específica	1400 kWh/kWp/año	Proporción rend. PR	87.12 %

Tabla de contenido

Resumen de proyectos y resultados 2
Parámetros generales, Características del generador FV, Pérdidas del sistema. 3
Definición del sombreado cercano - Diagrama de iso-sombreados 5
Resultados principales 7
Diagrama de pérdida 8
Gráficos predefinidos 9
Diagrama unifilar 10

Parámetros generales

Sistema conectado a la red — **Fotovoltaica per autoconsum col·lectiu**

Orientación campo FV

Orientación

Planos fijos	3 orientaciones
Inclin./azimuts	15 / 82 °
	15 / -98 °
	25 / -8.3 °

Configuración de cobertizos

Núm. de cobertizos	13 unidades
Varias orientaciones	

Modelos usados

Transposición	Perez
Difuso	Importado
Circunsolar	separado

Horizonte
Horizonte libre

Sombreados cercanos
Sombreados lineales : Rápido (tabla)

Necesidades del usuario
Carga ilimitada (red)

Características del generador FV

Conjunto #1 - Inversor SUD

Orientación	#3
Inclinación/Azimut	25/-8 °

Módulo FV

Fabricante	Longi Solar
Modelo	LR5-66HPH-500M G2
(Base de datos PVsyst original)	
Unidad Nom. Potencia	500 Wp
Número de módulos FV	10 unidades
Nominal (STC)	5.00 kWp
Módulos	1 cadenas x 10 En serie
En cond. de funcionam. (50°C)	
Pmpp	4582 Wp
U mpp	345 V
I mpp	13 A

Inversor

Fabricante	Goodwe
Modelo	GW5K-ET
(Base de datos PVsyst original)	
Unidad Nom. Potencia	5.00 kWca
Número de inversores	1 unidad
Potencia total	5.0 kWca
Voltaje de funcionamiento	200-850 V
Potencia máx. (=>25°C)	5.50 kWca
Proporción Pnom (CC:CA)	1.00
Reparto de potencia en este inversor	

Módulo FV

Fabricante	Longi Solar
Modelo	LR5-66HPH-500M G2
(Base de datos PVsyst original)	
Unidad Nom. Potencia	500 Wp
Número de módulos FV	136 unidades
Nominal (STC)	68.0 kWp

Inversor

Fabricante	Goodwe
Modelo	GW30K-MT
(Base de datos PVsyst original)	
Unidad Nom. Potencia	30.0 kWca
Número de inversores	2 unidades
Potencia total	60.0 kWca

Conjunto #2 - Inversor Oest

Orientación	#1
Inclinación/Azimut	15/82 °
Número de módulos FV	68 unidades
Nominal (STC)	34.0 kWp
Módulos	4 cadena x 17 En serie
En cond. de funcionam. (50°C)	
Pmpp	31.2 kWp
U mpp	586 V
I mpp	53 A

Número de inversores	1 unidad
Potencia total	30.0 kWca
Voltaje de funcionamiento	200-950 V
Potencia máx. (=>30°C)	33.0 kWca
Proporción Pnom (CC:CA)	1.13
Reparto de potencia en este inversor	

Conjunto #3 - Inversor Est

Orientación	#2
Inclinación/Azimut	15/-98 °
Número de módulos FV	68 unidades
Nominal (STC)	34.0 kWp
Módulos	4 cadena x 17 En serie

Número de inversores	1 unidad
Potencia total	30.0 kWca

Características del generador FV

En cond. de funcionam. (50°C)

Pmpp	31.2 kWp
U mpp	586 V
I mpp	53 A

Voltaje de funcionamiento	200-950 V
Potencia máx. (=>30°C)	33.0 kWca
Proporción Pnom (CC:CA)	1.13
Reparto de potencia en este inversor	

Potencia FV total

Nominal (STC)	73 kWp
Total	146 módulos
Área del módulo	347 m²
Área celular	319 m²

Potencia total del inversor

Potencia total	65 kWca
Potencia máx.	71.5 kWca
Número de inversores	3 unidades
Proporción Pnom	1.12

Pérdidas del conjunto

Factor de pérdida térmica

Temperatura módulo según irradiancia

Uc (const)	20.0 W/m²K
Uv (viento)	0.0 W/m²K/m/s

Pérdida de calidad módulo

Frac. de pérdida -0.8 %

Pérdidas de desajuste de módulo

Conjunto #1 - Inversor SUD
Frac. de pérdida 2.0 % en MPP

Conjunto #2 - Inversor Oest
Frac. de pérdida 2.0 % en MPP

Conjunto #3 - Inversor Est
Frac. de pérdida 2.0 % en MPP

Factor de pérdida IAM

Efecto de incidencia (IAM): Perfil definido por el usuario

0°	25°	45°	60°	65°	70°	75°	80°	90°
1.000	1.000	0.995	0.962	0.936	0.903	0.851	0.754	0.000

Pérdidas de cableado CC

Res. de cableado global	10 mΩ
Frac. de pérdida	1.5 % en STC

Conjunto #1 - Inversor SUD

Res. conjunto global	428 mΩ
Frac. de pérdida	1.5 % en STC

Conjunto #2 - Inversor Oest

Res. conjunto global	182 mΩ
Frac. de pérdida	1.5 % en STC

Conjunto #3 - Inversor Est

Res. conjunto global	182 mΩ
Frac. de pérdida	1.5 % en STC

Parámetro de sombreados cercanos

Perspectiva del campo FV y la escena de sombreado circundante

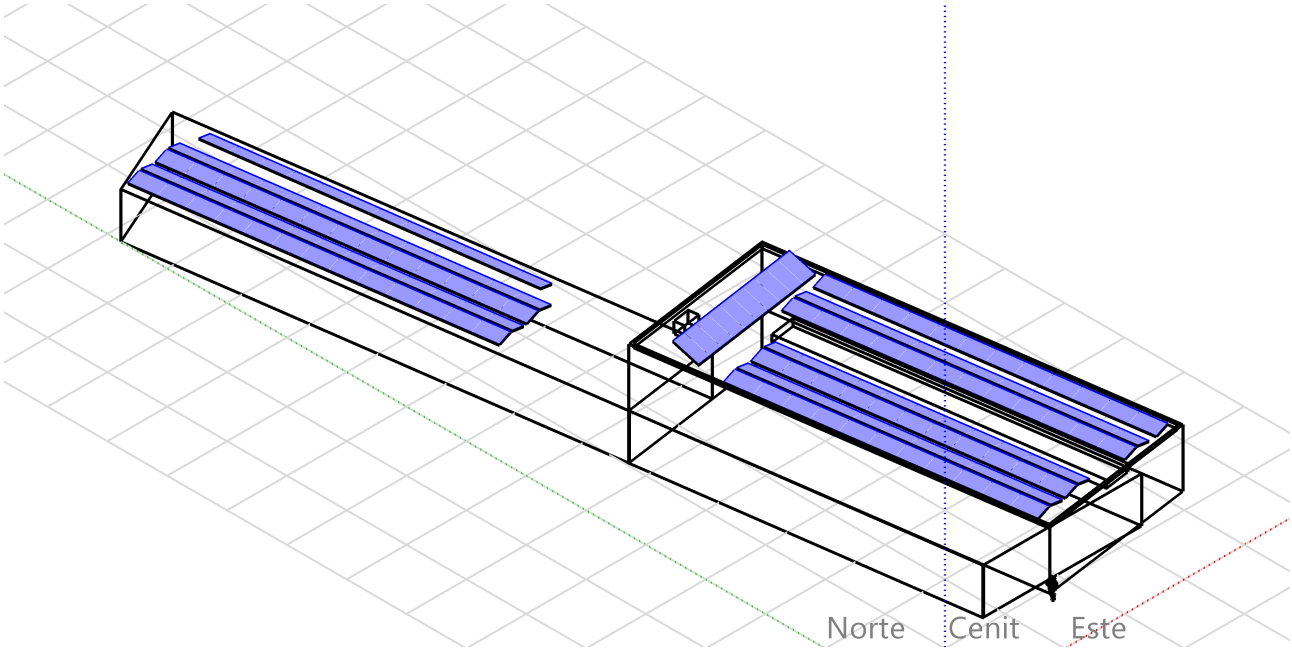

Diagrama de iso-sombreados

Orientación #1

Plano fijo, Inclin./azimuts : 15°/ 82°

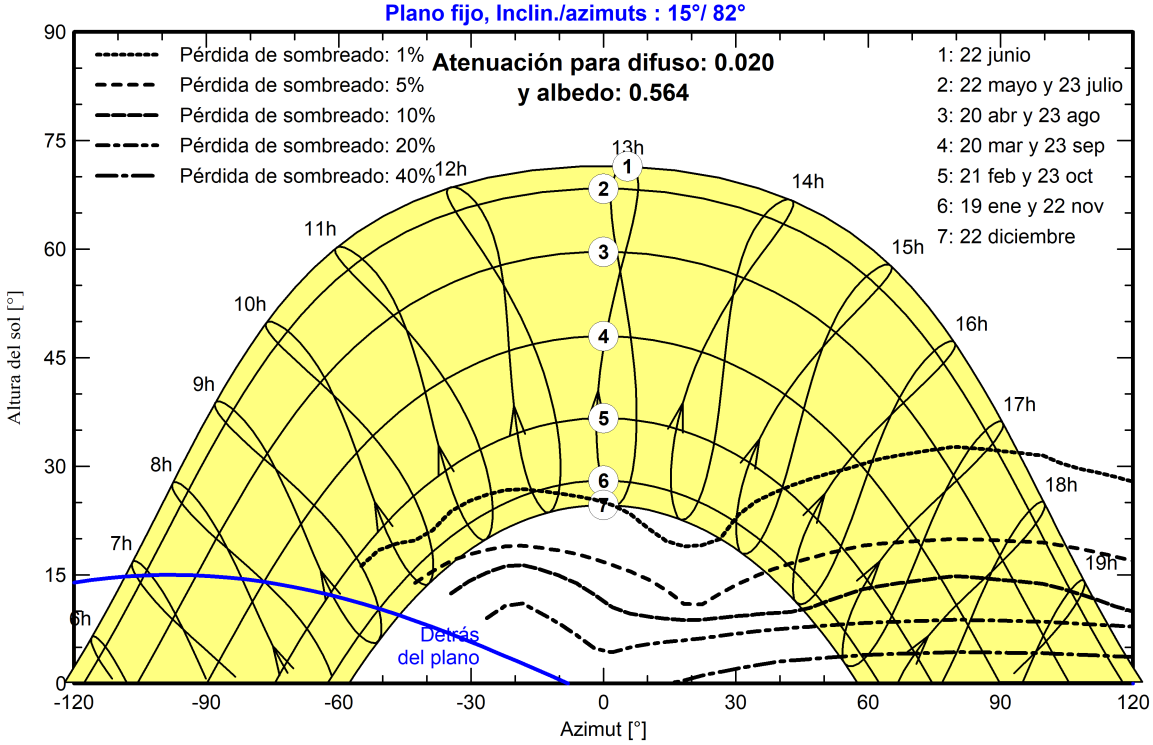

Orientación #2

Plano fijo, Inclin./azimuts : 15°/ -98°

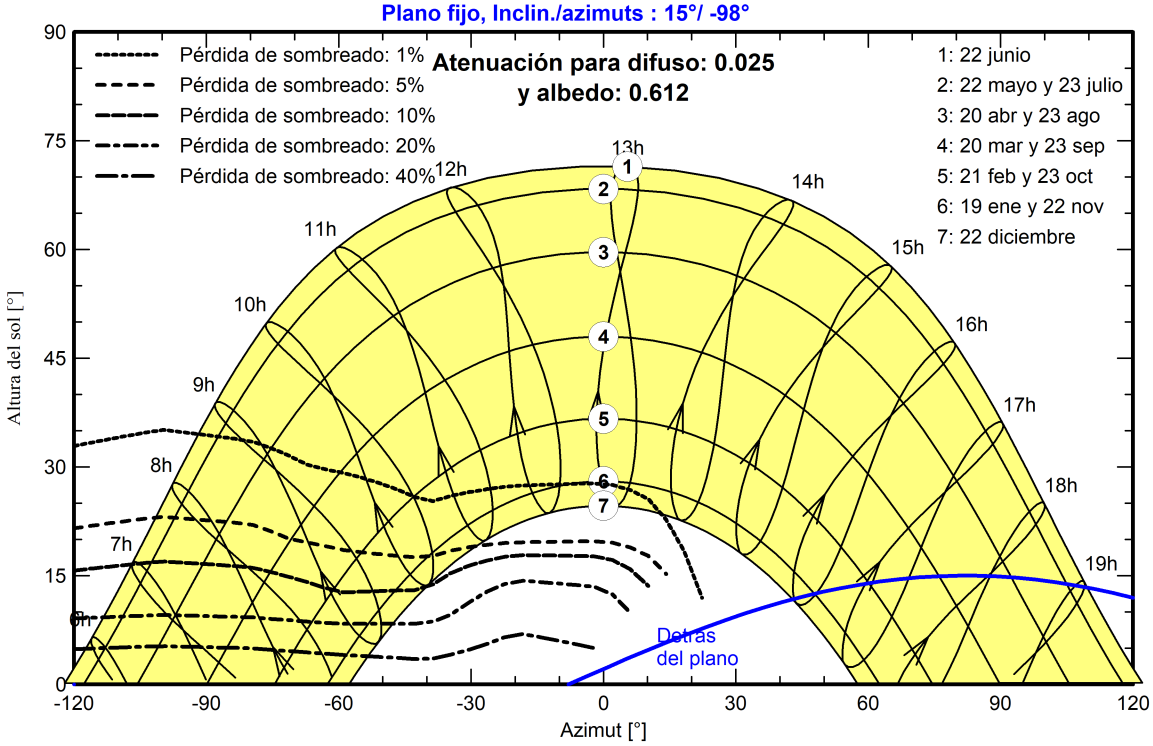

Resultados principales

Producción del sistema

Energía producida	102184 kWh/año	Producción específica	1400 kWh/kWp/año
		Proporción rend. PR	87.12 %

Producciones normalizadas (por kWp instalado)

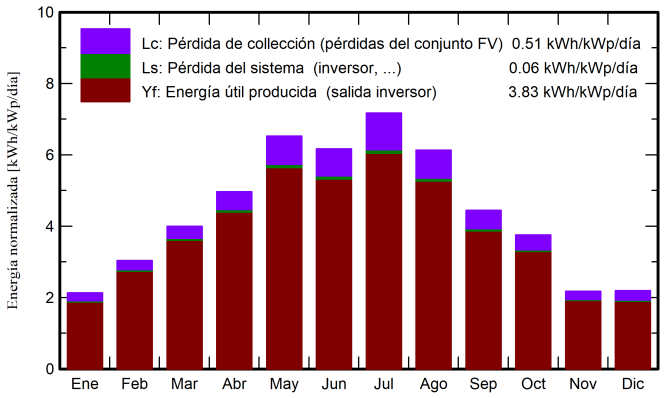

Proporción de rendimiento (PR)

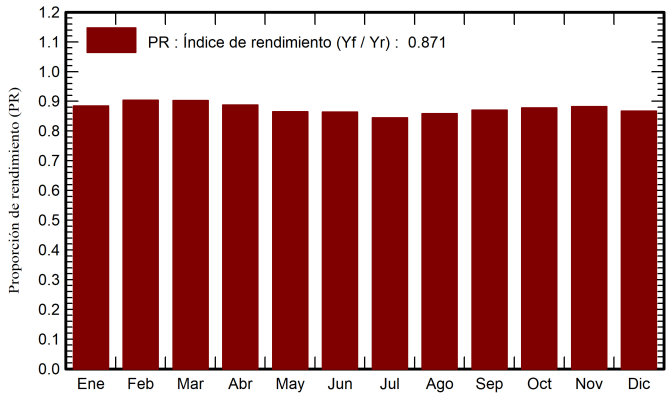

Balances y resultados principales

	GlobHor kWh/m²	DiffHor kWh/m²	T_Amb °C	GlobInc kWh/m²	GlobEff kWh/m²	EArray kWh	E_Grid kWh	PR proporción
Enero	63.6	23.53	2.83	66.0	60.1	4336	4260	0.884
Febrero	83.5	32.24	4.62	85.0	80.1	5700	5608	0.903
Marzo	123.5	53.16	5.88	123.9	118.4	8300	8171	0.903
Abril	150.0	63.71	11.04	148.9	143.3	9790	9641	0.887
Mayo	205.1	75.30	15.44	202.4	196.2	12975	12781	0.865
Junio	188.1	76.05	16.91	185.1	179.4	11849	11669	0.863
Julio	225.5	67.61	21.62	222.2	216.1	13908	13698	0.844
Agosto	191.7	69.79	20.02	190.2	184.0	12103	11921	0.859
Septiembre	133.5	59.27	18.07	133.4	128.1	8609	8478	0.870
Octubre	114.4	42.07	14.79	116.3	110.2	7565	7451	0.878
Noviembre	63.6	29.61	8.41	65.3	60.3	4282	4209	0.883
Diciembre	64.9	21.83	6.84	67.9	61.2	4370	4298	0.867
Año	1607.5	614.19	12.25	1606.7	1537.5	103787	102184	0.871

Leyendas

GlobHor	Irradiación horizontal global	EArray	Energía efectiva a la salida del conjunto
DiffHor	Irradiación difusa horizontal	E_Grid	Energía inyectada en la red
T_Amb	Temperatura ambiente	PR	Proporción de rendimiento
GlobInc	Global incidente plano receptor		
GlobEff	Global efectivo, corr. para IAM y sombreados		

Diagrama de pérdida

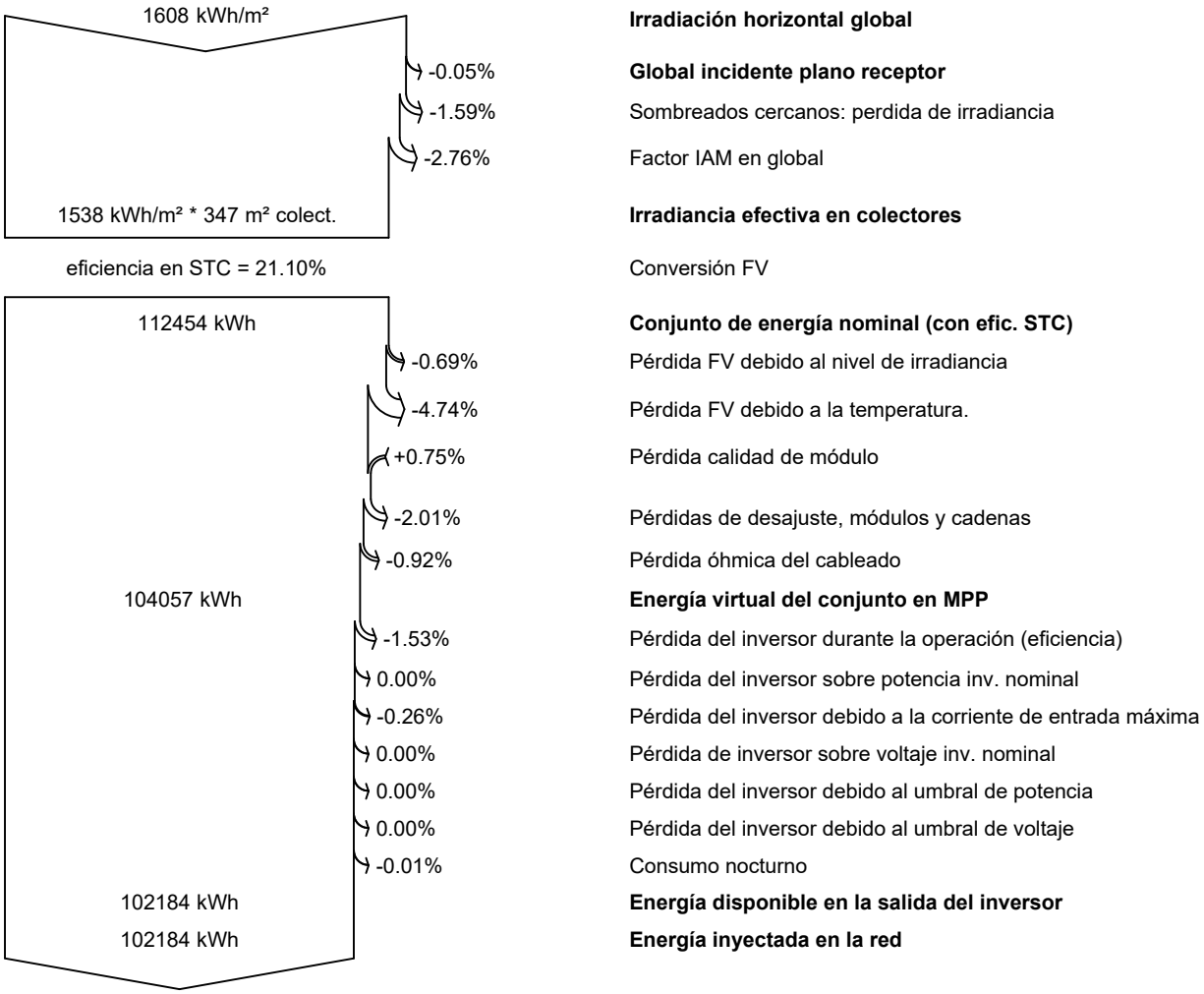

Gráficos predefinidos

Diagrama entrada/salida diaria

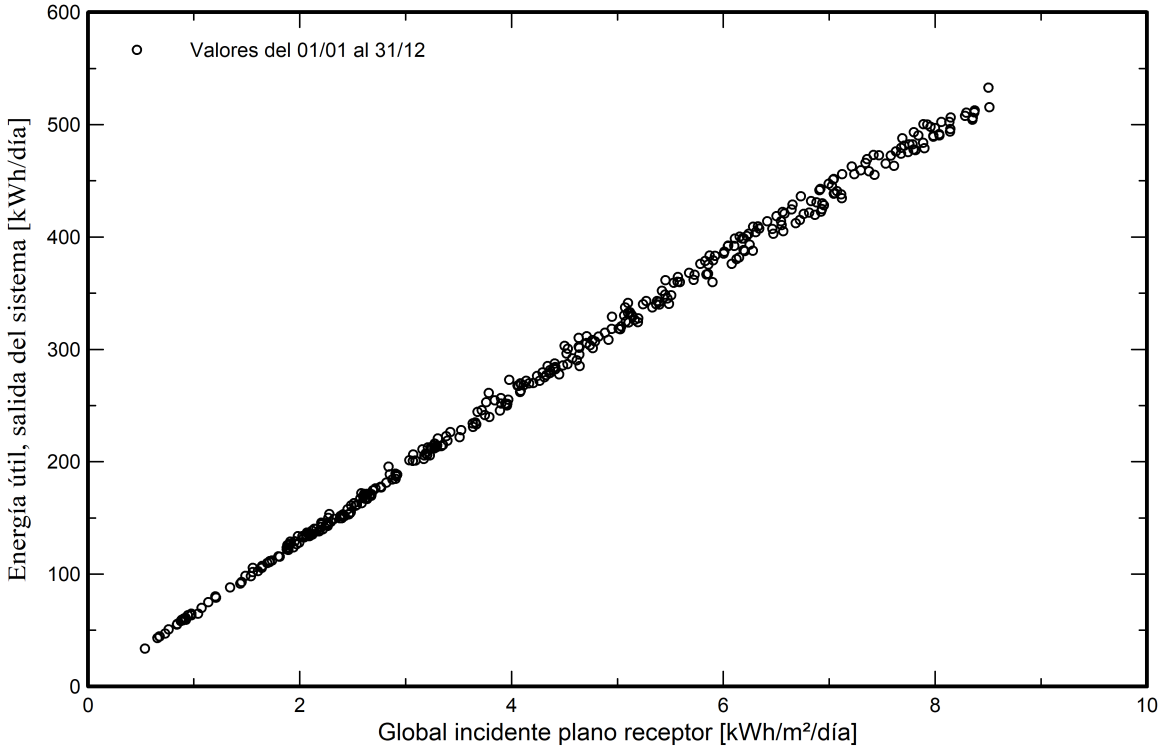

Distribución de potencia de salida del sistema

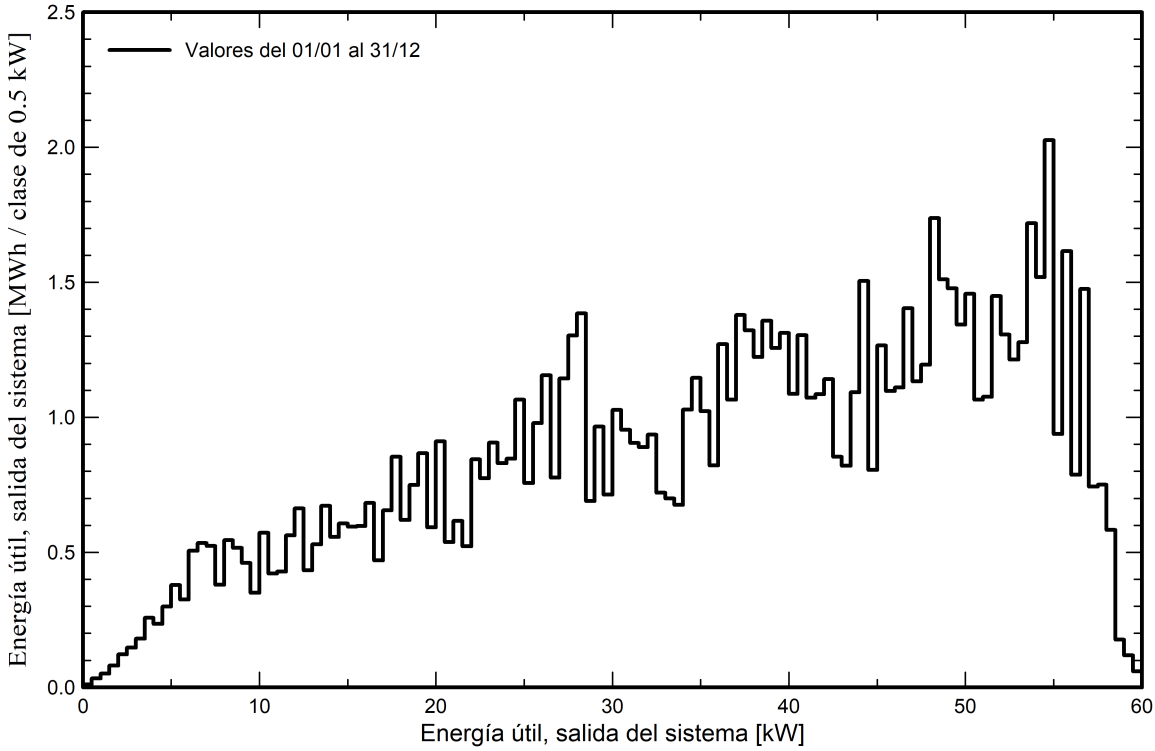

Diagrama unifilar

PVsyst V7.4.7
VC0, Fecha de simulación:
17/07/24 16:43
con V7.4.7

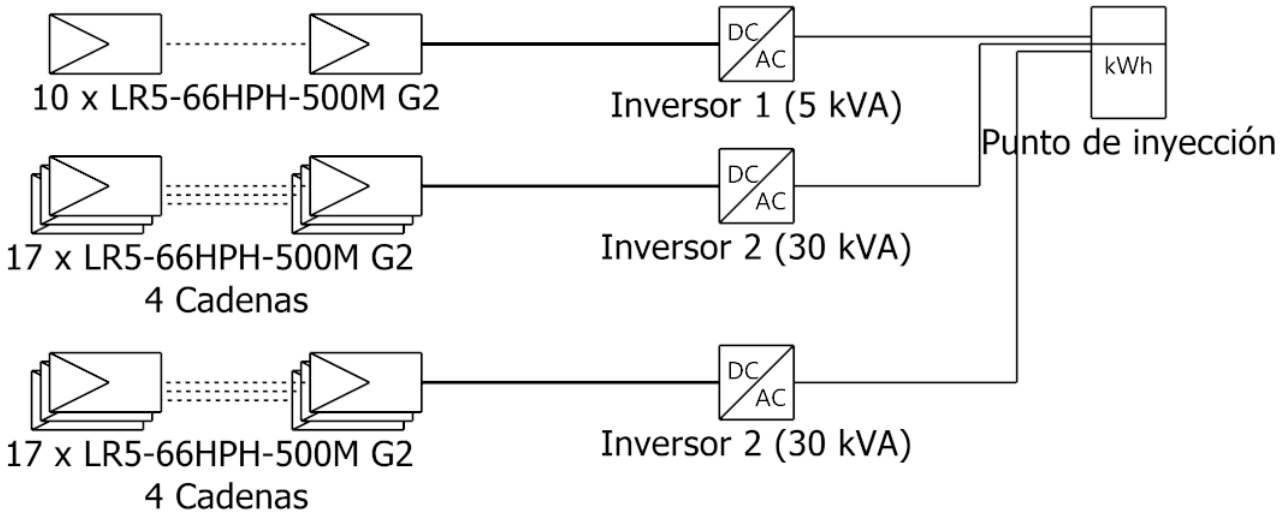

Módulo FV	LR5-66HPH-500M G2
Inversor 1	GW5K-ET
Inversor 2	GW30K-MT
Cadena 1	10 x LR5-66HPH-500M G2
Cadena 2	17 x LR5-66HPH-500M G2

24042_FV_GU_Vic	SUNO Enginyeria de Serveis Energè P (Spain)
VC0 : Simulacio_GU_Vic	17/07/24

II.13. ESTUDI DE VARIANT D'ESCOMESA EDISTRIBUCIÓN

e-distribución

SUNO ENGINYERIA DE SERVEIS ENERGETICS SCCLP
A/A RAMON VERGÉS MARTÍNEZ
, CANIGO 21
17460 – CELRA
GIRONA

Ref. Sol·licitud: 0000868468
Tipus Sol·licitud: SERVEIS-VARIANTS (TC=TE)
Direcció del Subministrament: CL SOT DELS PRADALS COM. MUNICIP, LOC 08500, VIC, BARCELONA
Data: 1 d' agost de 2024

Benvolgut Sr.:

Ens posem en contacte amb vostè en relació a la seva sol·licitud de modificació d'instal·lacions existents.

Així mateix d'acord amb el que preveu el RD 1048/2013, acompanyem la següent documentació:

- **Pressupost** dels treballs d'entroncament, reforç o adequació de la xarxa existent, l'import de la qual ascendeix a **5.712,57 €** (IVA\IGIC\IPSI inclòs)[1] i que executarà EDISTRIBUCIÓN Redes Digitales S.L. Unipersonal.

- **Plec de Condicions Tècniques** dels treballs necessaris.

La vigència d'aquestes condicions tècniques i econòmiques és de **6 mesos**. Durant aquest període pot acceptar-les realitzant el pagament d'aquest import per algun dels següents mitjans:

- Mitjançant targeta bancària a través del següent enllaç: https://zonaprivada.edistribucion.com/solicitudesconexion?lang=es&cod=a2fcj000000Knz3 o accedint al portal privat de la web www.edistribucion.com, i des del detall de la sol·licitud procedir al pagament.

- Mitjançant transferència bancària al compte corrent ES59-2100-2931-91-0200132942 indicant en el concepte el text literal: "**CNX 0000868468**". En aquest cas haurà d'enviar-nos el justificant de la mateixa al correu electrònic conexiones.edistribucion@enel.com o des de l'àrea privada de la nostra web www.edistribucion.com, a través del servei "Connexió a la xarxa" i seleccionant aquesta sol·licitud en l'apartat "Les teves sol·licituds de connexió".

El termini previst d' execució dels treballs és de **60** dies hàbils, a comptar un cop es disposin dels permisos i de les autoritzacions administratives necessàries i finalitzada la seva instal·lació d'enllaç per a la connexió.

Per a realitzar les gestions d'acceptació i pagament d'entitats del Sector Públic han de posar-se en contacte amb el nostre Servei d'Atenció Tècnica, enviant un correu electrònic a conexiones.edistribucion@enel.com. Previ a l'acceptació de les condicions tècniques i econòmiques hauran de comunicar-nos els codis DIR3 (Oficina Gestora, Oficina Comptable, Unitat Tramitadora i, opcionalment, Expedient) que han d'acompanyar a la factura que emetrem al seu nom.

Les actuacions a realitzar es troben regulades en l'article 25.2 del RD 1048/2013 i resulten necessàries per a atendre el subministrament sol·licitat. A més, les actuacions detallades han de ser dutes a terme pel distribuïdor en ser aquest el propietari d'aquestes xarxes i per raons de seguretat, fiabilitat i qualitat del subministrament. Per això, l'objecte del contracte que subscriguin les parts hauria de consistir en una prestació de serveis consistent en l'adequació de la

[1] Import total calculat amb l'impost general vigent, a data d'emissió d'aquestes condicions econòmiques, del territori on es presta aquest servei.

Si es produeix una variació, l'import a abonar s'ha d'actualitzar amb el nou valor de l'impost aplicable a la data del pagament.

Si es dona el cas que s'ha de facturar amb alguna excepció a l'impost general, ha de contactar amb conexiones.edistribucion@enel.com.

xarxa de distribució elèctrica propietat d'EDISTRIBUCIÓN, actuacions que permetran, sense perjudici d'unes altres que poguessin ser necessàries (Nova Extensió de Xarxa), dotar de potència el punt de subministrament sol·licitat en CL SOT DELS PRADALS COM. MUNICIP, LOC 08500, VIC, BARCELONA.

Quan rebem el pagament anteriorment indicat, emetrem la factura a nom d' **AJUNTAMENT VIC**[2] i procedirem a realitzar els tràmits i treballs necessaris per a la connexió.

Quedem a la seva disposició per a qualsevol aclariment en el nostre Servei d'Assistència Técnica en el telèfon 900 920 959, o a través del correu electrònic conexiones.edistribucion@enel.com. Així mateix, en la nostra pàgina web www.edistribucion.com, podrà obtenir major informació.

Aquesta comunicació anul·la i substitueix a les que pogués haver rebut anteriorment relatives al mateix subministrament.

Moltes gràcies

EDISTRIBUCIÓN Redes Digitales S.L. Unipersonal

Operaciones Comerciales
Conexiones

[2] Cas que la factura hagi d'emetre's a nom d'una altra persona (física o jurídica), serà necessari que previ al pagament, ens enviï l'autorització de pagament i facturació a conexiones.edistribucion@enel.com, utilitzant el model disponible en www.edistribucion.com apartat Connexions a la Xarxa, Desitges descarregar els formularis per a enviar-los per correu electrònic?, o sol·licitant-ho a conexiones.edistribucion@enel.com.

e-distribución

DETALL DEL PRESSUPOST

Aquest pressupost inclou únicament els treballs d'adequació, reforç o reforma a realitzar en la xarxa elèctrica de e-distribución.

No inclou les noves xarxes elèctriques que han de construir-se des de la nostra xarxa per a atendre la seva sol·licitud de desviament d'instal·lacions. Serà necessari que sol·liciti un pressupost d'aquests treballs a un instal·lador autoritzat.

Treballs d'adequació d'instal·lacions existents:	4.721,13 €
IVA/IGIC/IPSI en vigor[3] (21%):	991,44 €
Total import :	**5.712,57 €**

De conformitat amb el que es disposa el RD 1048/13, els treballs que afecten instal·lacions de la xarxa de distribució en servei hauran de ser realitzats en tot cas per aquesta empresa distribuïdora, en la seva condició de propietari d'aquestes xarxes i per raons de seguretat, fiabilitat i qualitat del subministrament, sent el seu cost a càrrec del sol·licitant.

En el cas que, per causes alienes a EDISTRIBUCIÓN Xarxes Digitals S.L. Unipersonal (EDRD), en la tramitació d'autoritzacions, permisos o llicències que hagin d'obtenir-se, s'introdueixi per part de l'organisme que autoritza algun condicionant o requisit que incrementi el pressupost (per exemple, canvi del traçat), EDRD traslladarà aquesta circumstància al sol·licitant, així com una justificació de la variació del preu a l'efecte de procedir al seu pagament. La falta de pagament d'aquesta variació en el preu habilitarà a EDRD a paralitzar la gestió de l'expedient i, per tant, de l'obra.

D'altra banda, en cas que l'inici de les obres es dugui a terme en un termini superior a sis mesos des de l'acceptació de la present proposta prèvia per causes alienes a EDRD, aquesta distribuïdora es reserva el dret a revisar i actualitzar justificadament el preu en conseqüència quan l'increment del cost associat a l'obra tingui un impacte directe i rellevant en el contracte d'execució d'obra.

[3] Import total calculat amb l'impost general vigent, a data d'emissió d'aquestes condicions econòmiques, del territori on es presta aquest servei.

Si es produeix una variació, l'import a abonar s'ha d'actualitzar amb el nou valor de l'impost aplicable a la data del pagament.

Si es dona el cas que s'ha de facturar amb alguna excepció a l'impost general, ha de contactar amb conexiones.edistribucion@enel.com.

e-distribución

DESGLÒS DEL PRESSUPOST

CÀRRECS IMPUTABLES AL CLIENT

Treballs d'adecuació d' instal·lacions existents

Unitats.	Preu Unitat (€)	Descripció	Càrrec*	Total
1	202,72 €	INST ARMARIO/CAJA EMPOTRADA EN NICHO	I	202,72 €
2	5,96 €	CABLE CU RV 0,6/1 KV 1X50 MM2	I	11,92 €
1	176,93 €	6700034 CAJA SECCIONAMIENTO 400 A	I	176,93 €
1	13,10 €	INST. CONJUNTO FUSIBLES BT	I	13,10 €
1	206,61 €	CATA LOCALIZACION SERVICIOS	I	206,61 €
1	159,49 €	INFORME DE CRUCES Y PARALELISMOS	I	159,49 €
1	223,07 €	PLANO “AS BUILT” RED SUBT MT/BT <15M	I	223,07 €
659,2	1,00 €	EXECUCIÓ	I	659,20 €
368,07	1,00 €	LEGALITZACIO	I	368,07 €
165,9	1,00 €	PROJECTES	I	165,90 €
60	1,00 €	TAXES	I	60,00 €
1	94,53 €	PAT DEL NEUTRO EN CAJA	I	94,53 €
1	47,09 €	CANDADO 25*5, ARMARIO E INSTALACIONES BT	I	47,09 €
356,69	1,00 €	PERMISOS	I	356,69 €
7	2,39 €	CABLE AL XZ1 0,6/1 KV 1X150 MM2 AL	I	16,76 €
21	3,86 €	CABLE AL XZ1 0,6/1 KV 1X240 MM2 AL	I	80,97 €
1	17,05 €	6700140 PICA LISA PUESTA TIERRA-2M 15D	I	17,05 €
45,74	1,00 €	6703826 CANAL DE PROTECCION CGPP Y/O CAJ	I	45,74 €
7	4,46 €	TENDIDO SIMPLE BT > 50 MM2	I	31,22 €
3	61,35 €	CONEXIÓN A CIRCUITO CON TERMINAL	I	184,05 €
4	7,64 €	EMPALME ENTRONQUE BT (1 Fase)	I	30,54 €
1	93,13 €	CATA DE TENDIDO	I	93,13 €
5,6	120,73 €	DEMOLICION Y REPOSICION PANOT/BALDOSA	I	676,11 €
7	70,55 €	ZANJA TIPO C	I	493,83 €
7	43,77 €	RETIRO CONTINUO TIERRAS	I	306,41 €
		TOTAL		**4.721,13 €**

EDISTRIBUCIÓN Redes Digitales S.L. Unipersonal Inscrita en el Registro Mercantil de Madrid, Tomo 36.900, Libro 0, folio 136, Hoja M-272592 C.I.F. B82846817

e-distribución

CÀRRECS NO IMPUTABLES AL CLIENT

Entroncament: sols material (Mà d'obra a càrrec e-distribución).

Unitats.	Descripció	Càrrec*
1	EMPALME TERMORRETRACTIL CIRC BT CULQ SEC	N
1	ACTA PREVIA PLANIFICACIÓN TRJ RED MT-BT	N
1	COLOC CARTELERIA (AVISOS) TRABAJO PROGR	N
1	PRUEBA DE RIGIDEZ CABLES BT	N
1	MANIOBRA Y CREACION Z.P. BT 1 PAREJA	N
1	IDENTIFICACION Y CORTE CABLE BT	N

***I**: (Imputable) part de l'obra que executa l'empresa distribuïdora a càrrec del client.
N: (No imputable) part de l'obra que executa l'empresa distribuïdora al seu càrrec.
CC: (Càrrec client): part de l'obra que executa el client segons acord.

Nota: totes les quantitats figuren en euros i sense impostos vigents.

EDISTRIBUCIÓN Redes Digitales S.L. Unipersonal Inscrita en el Registro Mercantil de Madrid, Tomo 36.900, Libro 0, folio 136, Hoja M-272592 C.I.F. B82846817

SVARSENT

PLEC DE CONDICIONS TÈCNIQUES

Treballs de reforç, adequació o reforma d'instal·lacions de la xarxa existent en servei

Els treballs inclosos en aquest apartat, d'acord amb la legislació vigent, seran realitzats directament per l'empresa distribuïdora propietària de les xarxes, per raons de seguretat, fiabilitat i qualitat del subministrament.

NUEVA LSBT + CGP-9 (PC=TE) + DEJAR FUERA DE SERVICIO ADU + LSBT

Entroncament i connexió de les noves instal·lacions a la xarxa existent

L'operació serà realitzada a càrrec d'aquesta empresa distribuïdora.

El cost dels materials utilitzats en aquesta operació, sobre la base de la legislació vigent, serà a càrrec.

EDISTRIBUCIÓN Redes Digitales S.L. Unipersonal Inscrita en el Registro Mercantil de Madrid, Tomo 36.900, Libro 0, folio 136, Hoja M-272592 C.I.F. B82846817

SVARSENT

T.M. DE VIC

N.M.

101612

LÍNIA SUBTERRÀNIA BT
(400V) EXISTENT
101612 Q.01 S.01

Carrer del Sot dels Pradals

NOVA LÍNIA SUBTERRÀNIA BT
3x1x240+1x150 mm² Al 0,6/1 kV
A INSTAL·LAR PER VORERA

EFECTUAR EMPALMAMENT
AMB LÍNIA SUBTERRÀNIA BT
EXISTENT

ADAPTAR
ESCOMESA

NOVA CGP-9 BUC
A INSTAL·LAR PEL CLIENT
+ CAIXA DE SECCIONAMENT

LÍNIA SUBTERRÀNIA BT EXISTENT
A DEIXAR FORA DE SERVEI + ADU
I ESCOMESA EXISTENT

3400286

OBSERVACIONS:

*El client haurà d'instal·lar CGP-9 BUC en línia límit de la zona pública/privada amb accés directe 24h segons normativa d' Endesa i deixarà espai suficient per a caixa de seccionament amb l'equip de protecció i mesura.

*Estudi condicionat a l'obtenció de permisos municipals.

Secció cable	Total (m)	Vorera (m)	Tipus paviment	Calçada (m)	Tipus paviment
3x(1x240)+1x150 Al	7	7	Formigó		

BT

AVANTPROJECTE
NO ES VÀLID A EFECTES CONSTRUCTIUS

SIMBOLOGIA

- TREBALLS D'ADEQUACIÓ, REFORÇ, REFORMA o ENTRONCAMENT D'INSTAL.LACIONS DE LA XARXA EXISTENT EN SERVEI
- TREBALLS NECESSARIS PER A LA NOVA EXTENSIÓ DE XARXA
- XARXA EXISTENT
- XARXA RETIRAR
- LÍNIA AÈRIA CONVENCIONAL
- LÍNIA AÈRIA TRENADA — ARQUETA CEGA TIPUS A2
- LÍNIA SUBTERRÀNIA — TUBULARS
- CAIXA SECCIONAMENT i C.G.P.
- C.G.P-7 (CAIXA GENERAL DE PROTECCIÓ)
- C.G.P. (CAIXA GENERAL DE PROTECCIÓ)
- C.D.U. (CAIXA DISTRIBUCIÓ URBANA)
- A.D.U. (ARMARI DISTRIBUCIÓ URBANA)
- PUNTES i PONTS OBERTS
- CAIXA DE DERIVACIÓ
- EMPALMAMENT
- ESCOMESA
- CADIRETA
- CONVERSIÓ AÈRIA/SUBT.
- T.M. (TORRE METÀL.LICA)
- P.H. (SUPORT DE FORMIGÓ)
- P.F. (SUPORT DE FUSTA)
- SUPORTS DE FUSTA CASATS
- SUPORT DE FUSTA AMB TORNAPUNTES
- C.D. (CENTRE DE DISTRIBUCIÓ)
- C.M. (CENTRE DE MESURA)
- C.X. (CENTRE DE DISTRIBUCIÓ I MESURA)
- C.D.I. (CENTRE DISTRIBUCIÓ D'INTEMPÈRIE)

NOTA: Els treballs necessaris per adaptar l'escomesa existent a la nova caixa aniran a càrrec del sol·licitant

AFECTACIONS

X	AJUNTAMENT		A.C.A.		GAS	X	TIC's		PARTICULAR		ADIF		FFCC		AENA
	GENERALITAT		DIPUTACIÓ		CTRES. ESTAT		TELEFÓNICA		AUTOPISTES		PEIN		ALTRES		

VARIANT BT
CL SOT DELS PRADALS COM. MUNICIP.

e-distribución

Núm EXP: 868468	ET:	Data: JULIOL–2024
Potència:	CD O LÍNIA: 101612 Q.01 S.01	Format: DIN–A3
Client: AJUNTAMENT DE VIC		Escala: 1/250
T.M. DE VIC (BARCELONA)		Nº Plànol: 1.1
PLÀNOL DE PLANTA		

arxiu: PL 868468 - JULIOL -2024.dwg

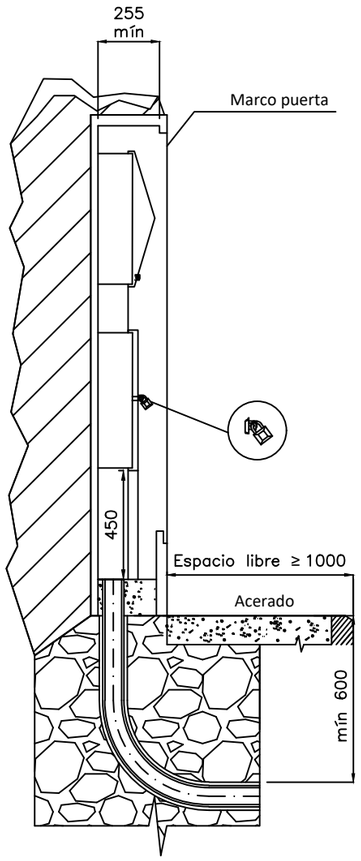

MONTAJE VERTICAL

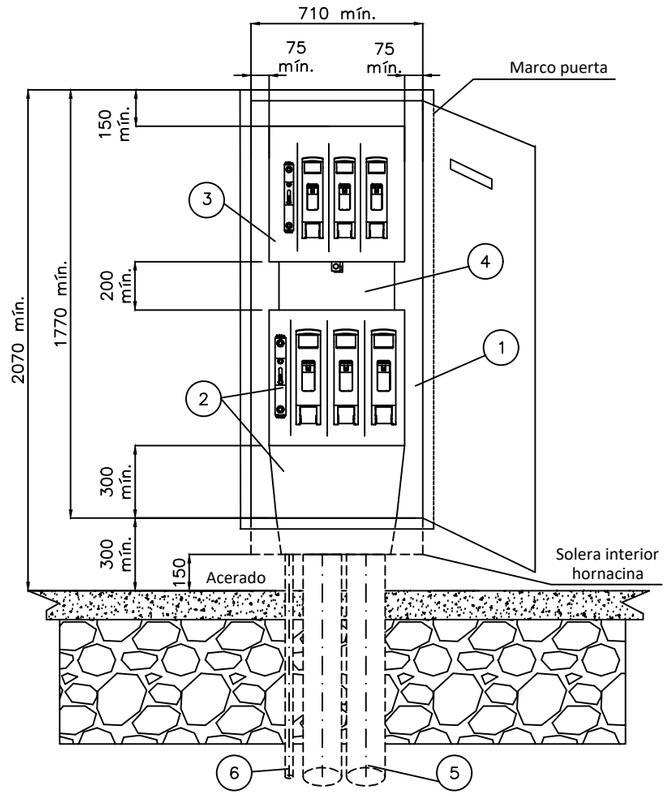

CAJA SECCIONAMIENTO TIPO ANCHA
s/norma informativa CNL003
(USO GENERAL)

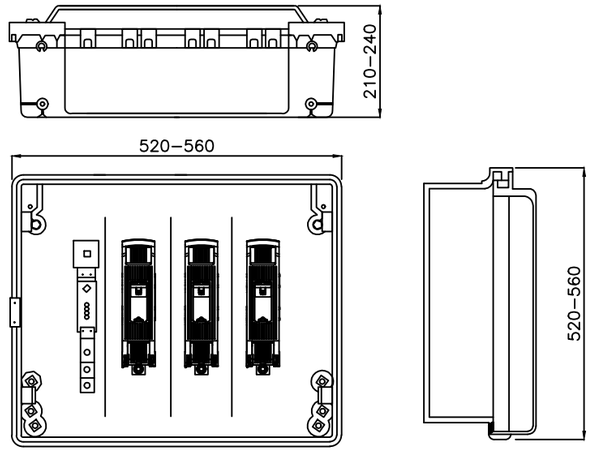

CAJA SECCIONAMIENTO TIPO ESTRECHA
s/norma informativa CNL003
(USO EXCEPCIONAL)

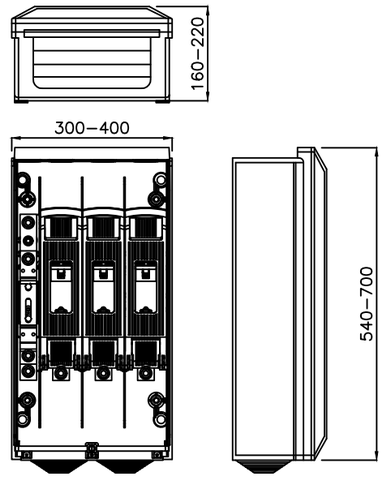

ESQUEMA CAJA SECCIONAMIENTO
CON ACOMETIDA PARTE SUPERIOR

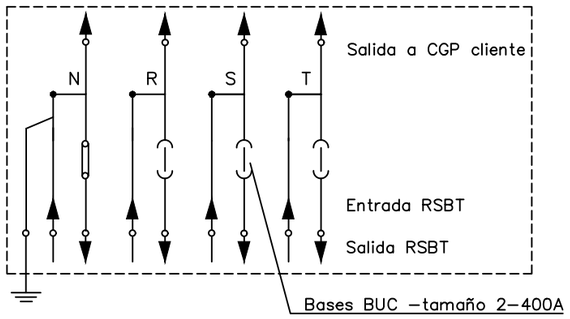

POSICIÓN	MATERIALES
1	Hornacina (de obra) + puerta preferentemente metálica
2	Caja de seccionamiento CS–400 acometida parte superior (tipo ancha) y canal de protección
3	Caja general de protección CGP–9
4	Canal o tubos aislantes de protección
5	Tubo PE Ø 160 mm (mínimo)
6	Tubo aislante M32 para pat neutro (si procede)

Cotas en milímetros.

NOTA 1: Las imágenes representadas son orientativas y no prejuzgan el diseño final de la aparamenta.

Plano modificado incluido en la guía de interpretación.

e-distribución

PROYECTO: ESPECIFICACIONES PARTICULARES PARA INSTALACIONES DE DISTRIBUCIÓN EN BAJA TENSIÓN		FECHA:	MAYO 2023
		ESCALA:	–
PLANO: LÍNEAS SUBTERRÁNEAS DE BAJA TENSIÓN Caja de seccionamiento: Acometida parte superior Hornacina de obra civil		PLANO Nº.	NRZ002020
		HOJA:	1 de 3

MONTAJE VERTICAL

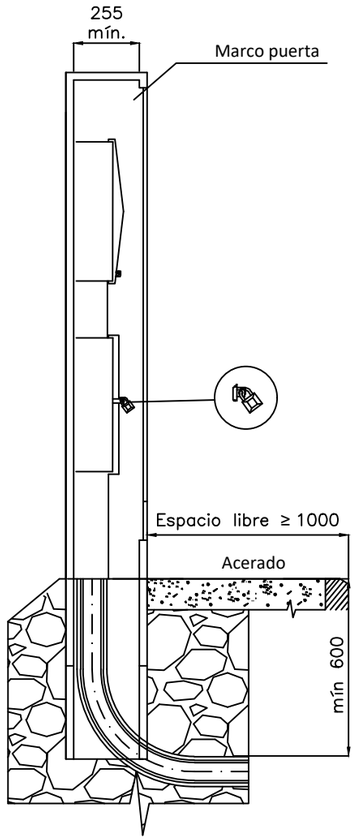

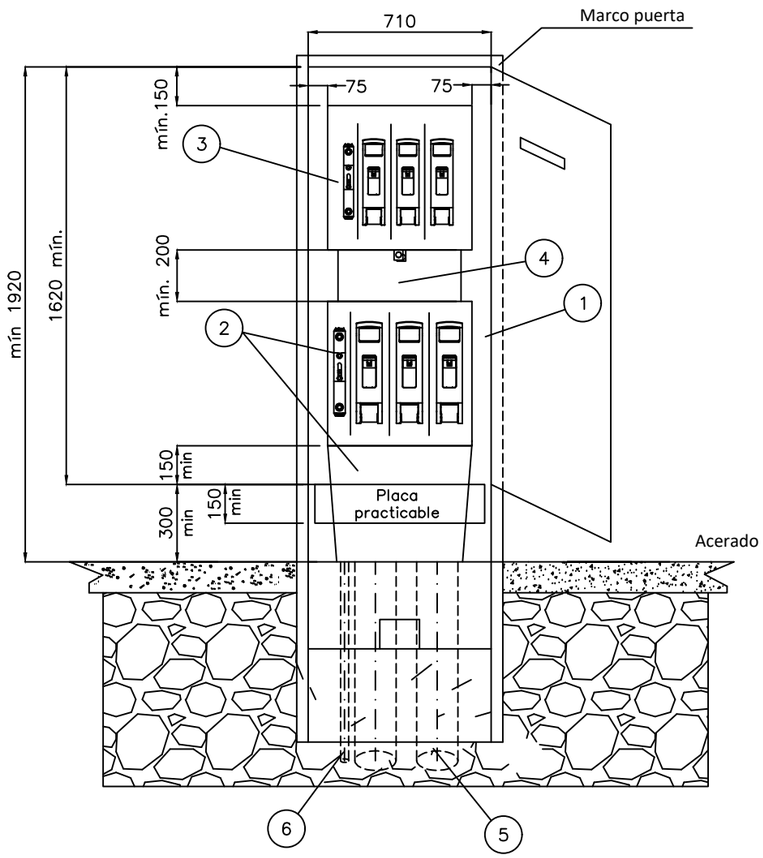

CAJA SECCIONAMIENTO TIPO ANCHA
s/norma informativa CNL003
(USO GENERAL)

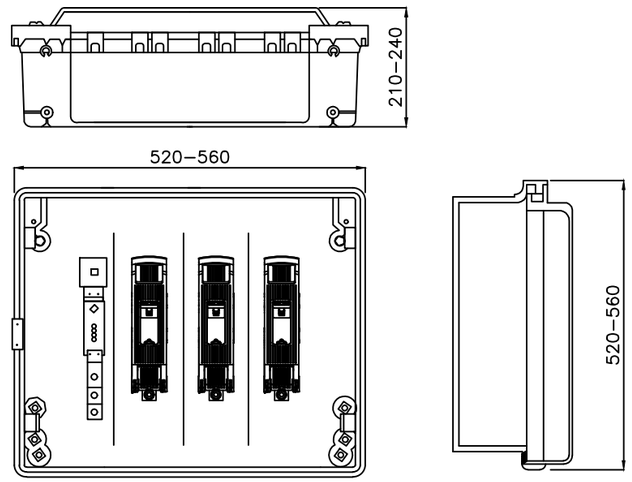

CAJA SECCIONAMIENTO TIPO ESTRECHA
s/norma informativa CNL003
(USO EXCEPCIONAL)

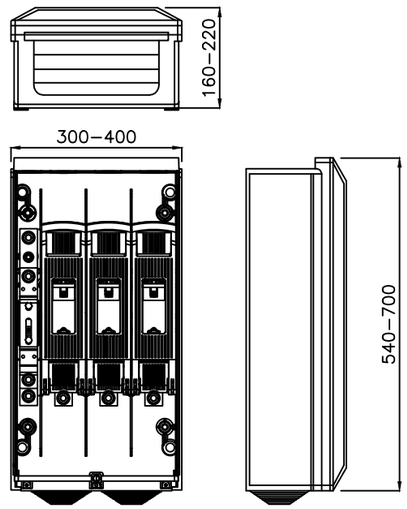

ESQUEMA CAJA SECCIONAMIENTO
CON ACOMETIDA PARTE SUPERIOR

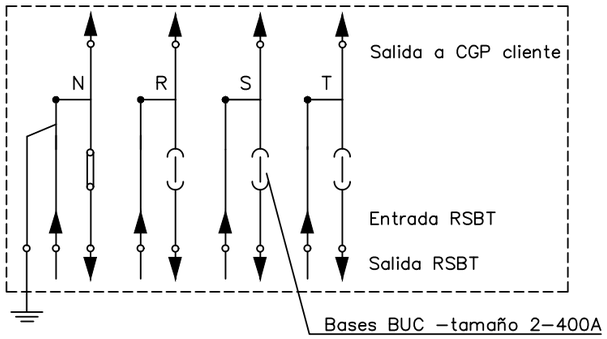

Caja de seccionamiento CS–400 acometida parte superior (tipo ancha) y canal de protección

POSICIÓN	MATERIALES
1	Hornacina (de obra o prefabricada) + puerta preferentemente metálica
2	Caja de seccionamiento CS–400 acometida parte superior (tipo ancha) y canal de protección
3	Caja general de protección CGP–9
4	Canal o tubos aislantes de protección
5	Tubo PE Ø 160 mm (mínimo)
6	Tubo aislante M32 para pat neutro (si procede)

Cotas en milímetros.

NOTA 1: Las imágenes representadas son orientativas y no prejuzgan el diseño final de la aparamenta.

Plano modificado incluido en la guía de interpretación.

e-distribución

PROYECTO: ESPECIFICACIONES PARTICULARES PARA INSTALACIONES DE DISTRIBUCIÓN EN BAJA TENSIÓN	FECHA: MAYO 2023
	ESCALA: –
PLANO: LÍNEAS SUBTERRÁNEAS DE BAJA TENSIÓN Caja de seccionamiento: Acometida parte superior Armario prefabricado	PLANO Nº. NRZ002020
	HOJA: 2 de 3

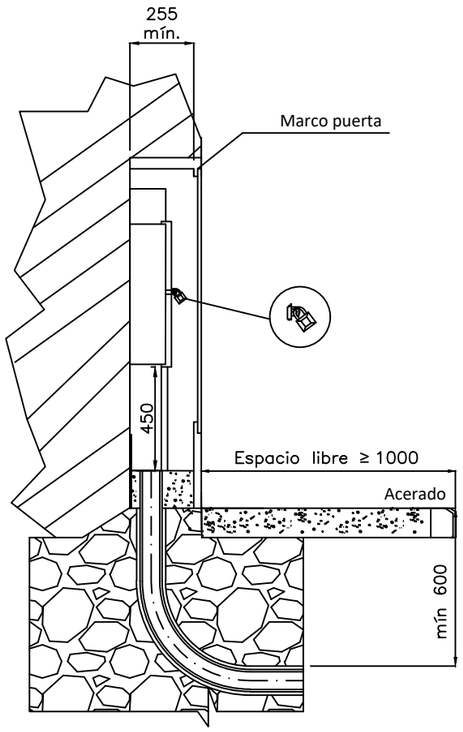

MONTAJE HORIZONTAL

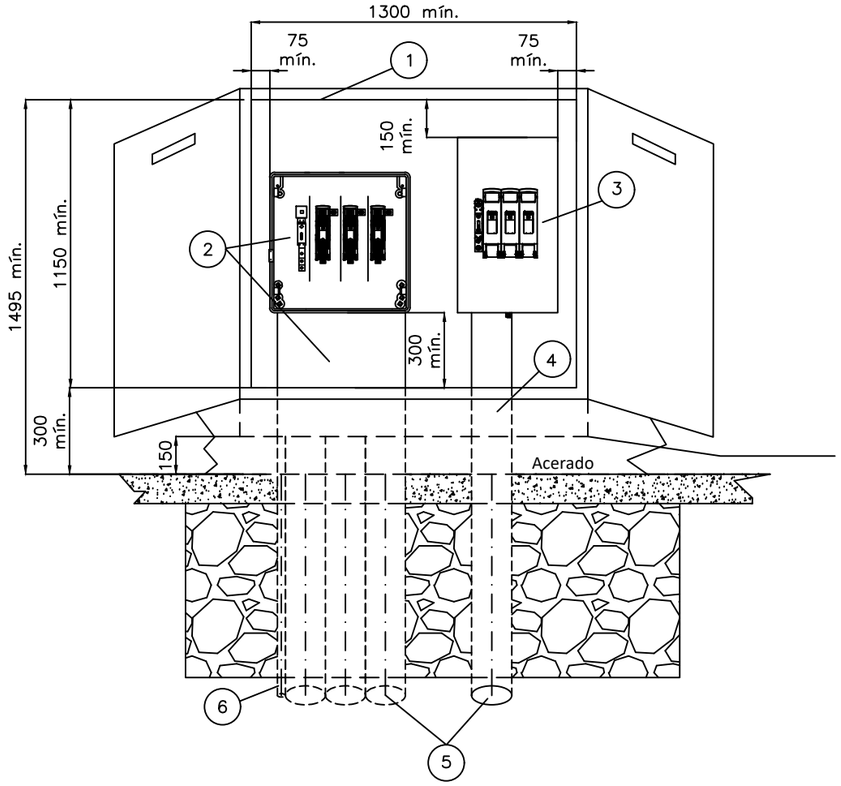

CAJA SECCIONAMIENTO
s/norma informativa CNL006

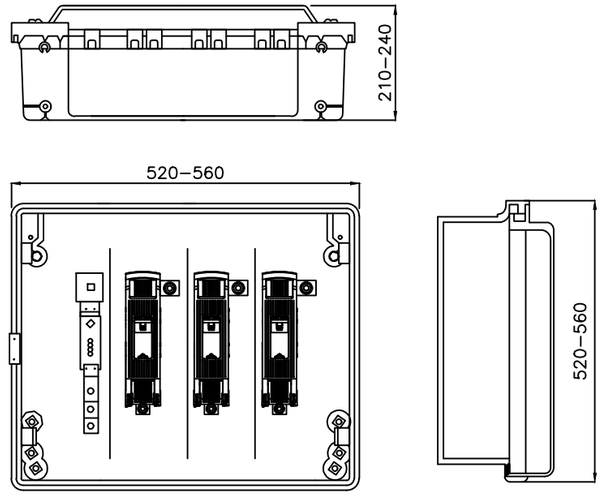

ESQUEMA CAJA SECCIONAMIENTO
CON ACOMETIDA PARTE INFERIOR

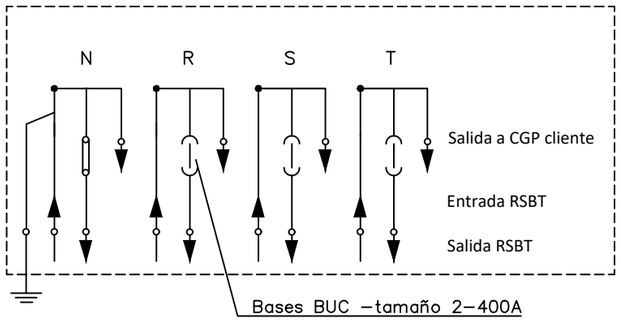

POSICIÓN	MATERIALES
1	Hornacina (de obra o prefabricada) + puerta preferentemente metálica
2	Caja de seccionamiento CS–400 acometida parte superior (tipo ancha) y canal de protección
3	Caja general de protección CGP–9 o CGP–7
4	Canal o tubo aislante de protección
5	Tubo PE Ø 160 mm (mínimo)
6	Tubo aislante M32 para pat neutro (si procede)

Cotas en milímetros.

NOTA 1: Las imágenes representadas son orientativas y no prejuzgan el diseño final de la aparamenta.

Plano modificado incluido en la guía de interpretación.

e-distribución

PROYECTO: ESPECIFICACIONES PARTICULARES PARA INSTALACIONES DE DISTRIBUCIÓN EN BAJA TENSIÓN	FECHA: MAYO 2023
	ESCALA: –
PLANO: LÍNEAS SUBTERRÁNEAS DE BAJA TENSIÓN Caja de seccionamiento: acometida parte inferior	PLANO Nº. NRZ002020
	HOJA: 3 de 3

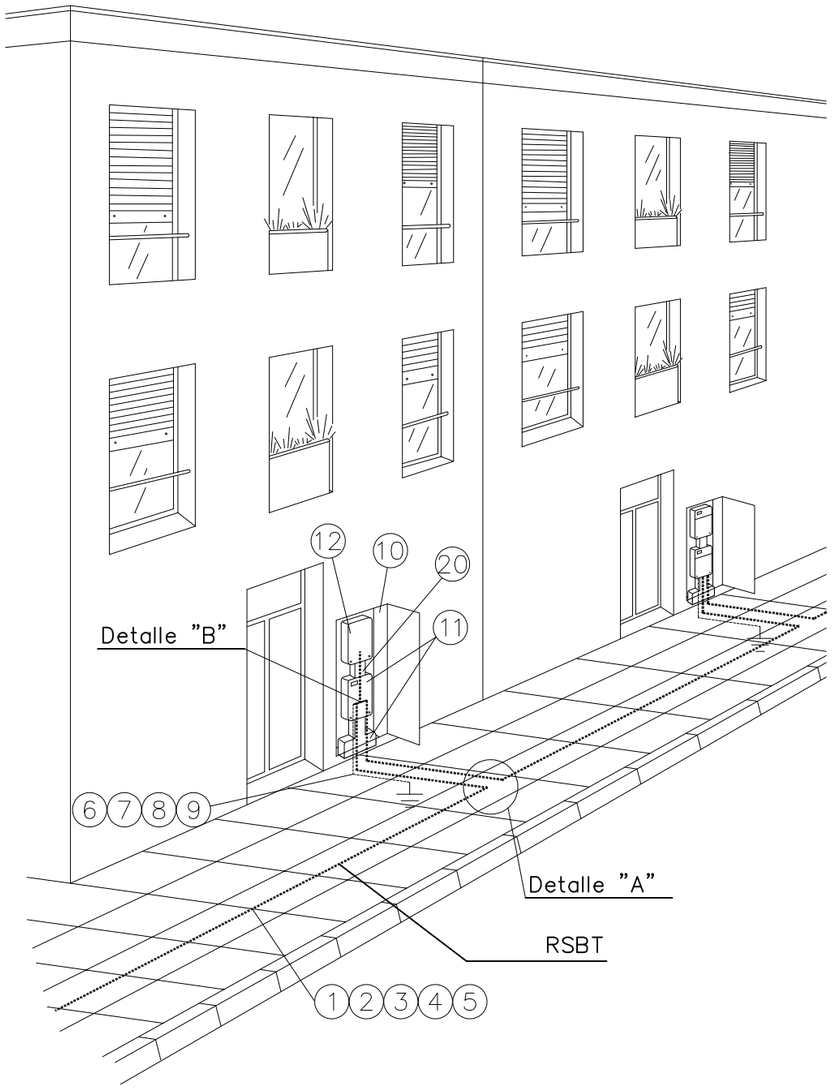

DETALLE "A"

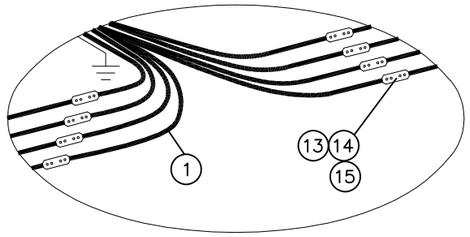

DETALLE "B"

Conexión a caja de seccionamiento
y a caja general de protección

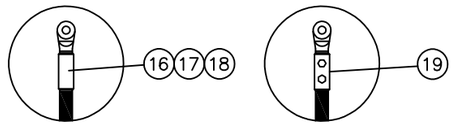

Fases punzonado profundo
Neutro compresión hexagonal

POSICIÓN	MATERIALES
1	Cable Al XZ1 0,6/1kV
2	Tubo PE 160 mmø
3	Cinta señalización cables
4	Hormigón HNE-15/B/20
5	Acabado superficial
6	Cable XZ1 0,6/1kV Cu 1x50 mm2
7	Grapa para pica p. a t. Ac – Cu de 14,6 a 18,3 mm ø
8	Pica cilíndrica Ac – Cu 14,6 mm ø 2 m longitud
9	Cinta protección anticorrosiva
10	Hornacina + puerta preferentemente metálica
11	Caja de seccionamiento 400 A (CS tipo ancha) y canal de protección
12	Caja general de protección (CGP)
13	Manguito empalme
14	Manguito contráctil en frío reconstrucción aislamiento
15	Manguito empalme preaislado
16	Terminal bimetálico
17	Cinta aislante EPR autovulcanizable
18	Cinta adhesiva PVC color negro
19	Terminal bimetálico preaislado y apriete tornillería
20	Canal o tubos aislantes de protección

NOTA1: Se podrán instalar terminales preaislados 19 o desnudos 16 con el correspondiente aislamiento 17 y 18

NOTA2: Los empalmes podrán realizarse con manguitos desnudos 13 y aislamiento contráctil en frío 14 o con manguitos preaislados 15

e-distribución

PROYECTO:
ESPECIFICACIONES PARTICULARES PARA INSTALACIONES DE DISTRIBUCIÓN EN BAJA TENSIÓN

PLANO:
LÍNEAS SUBTERRÁNEAS DE BAJA TENSIÓN
Acometida subterránea: conexión CS con E/S a RSBT existente

FECHA:	OCTUBRE 2020
ESCALA:	–
PLANO Nº.	NRZ002023
HOJA:	1 de 1

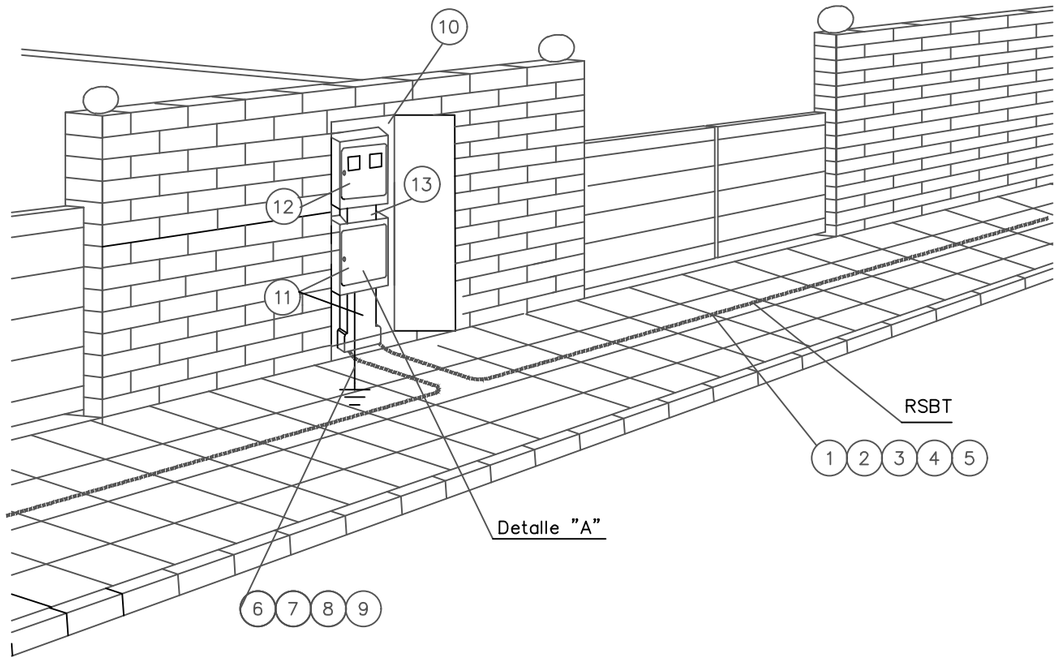

NOTA: Dimensiones hornacina según NRZ002020

POSICIÓN	MATERIALES
1	Cable Al XZ1 0,6/1kV
2	Tubo polietileno 160 mmø
3	Cinta señalización cables
4	Hormigón HNE–15/B/20
5	Acabado superficial
6	Cable XZ1 0,6/1kV Cu 1x50 mm2
7	Grapa para pica p. a t. Ac – Cu de 14,6 a 18,3 mm ø
8	Pica cilíndrica Ac – Cu 14,6 mm ø 2 m longitud
9	Cinta protección anticorrosiva
10	Hornacina + puerta preferentemente metálica
11	Caja de seccionamiento 400 A (CS) y canal de protección
12	Caja general de protección y medida (CPM)
13	Canal o tubos aislantes de protección
14	Terminal bimetálico preaislado y apriete tornillería
15	Cinta aislante EPR autovulcanizable
16	Cinta adhesiva PVC color negro
17	Terminal bimetálico preaislado y apriete tornillería

DETALLE "A"

Conexión a caja de seccionamiento y distribución
y a caja general de protección y medida

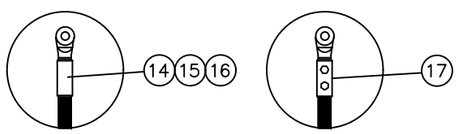

Fases punzonado profundo
Neutro compresión hexagonal

NOTA1: Se podrán instalar terminales preaislados 17 o desnudos 14 con el correspondiente aislamiento 15 y 16

e-distribución

PROYECTO: ESPECIFICACIONES PARTICULARES PARA INSTALACIONES DE DISTRIBUCIÓN EN BAJA TENSIÓN	FECHA:	JUNIO 2021
	ESCALA:	–
PLANO: LÍNEAS SUBTERRÁNEAS DE BAJA TENSIÓN Acometida subterránea: conexión a caja de distribución urbana, cajas de protección y medida y caja de seccionamiento (I)	PLANO Nº.	NRZ002024
	HOJA:	1 de 3

e-distribución

CONDICIONS PARTICULARS DE L'ESTUDI TÈCNIC

El client construirà un nínxol al límit entre la zona pública/privada, amb accés directe 24h i espai per a poder instal·lar la caixa general de protecció (CGP9-BUC) i la caixa de seccionament (CS), segons normativa vigent. La instal·lació de la CGP9-BUC anirà sempre a càrrec de client. Agrairem que, un cop preparada la instal·lació d'enllaç, ho comuniqui a conexiones.edistribucion@enel.com adjuntant les fotografies corresponents (arqueta i tubs visibles si s'escau).

Model d'autorització de pagament i/o facturació a tercers

Sol·licitant/Promotor

En/Na_____([1]), amb CIF/NIF _____ i domicili al (Municipi) _____ (Via pública i nº) _____([2]), amb e-mail _____, i telèfon de contacte _____, ([3])

☐ [OPCIÓ A] actuant per compte propi com a

☐ propietari

☐ arrendatari

de l'immoble per al qual sol·licita el subministrament/servei/generació

☐ [OPCIÓ B] en representació de l'Entitat _____ segons càrrec / poders _____(4), amb CIF/NIF _____, amb e-mail _____ i telèfon de contacte _____, entitat (3) com a

☐ Propietària

☐ Arrendatària

☐ Urbanitzadora

de l'immoble/parcel·la per el/la qual se sol·licita el subministrament/servei/generació

DECLARO sota la meva responsabilitat, a l'efecte de la sol·licitud de subministrament/servei/generació a baix indicada *(ratlleu el que no procedeixi)*, que tinc interès legítim per efectuar-la en la qualitat abans indicada.

DECLARO que aquesta manifestació és fidel i autèntica([5]), i en virtut de la mateixa, **AUTORITZO per a què, en el seu propi nom i per compte de l'autoritzat, realitzi les actuacions següents:**

- **Delego en l'autoritzat les següents accions, en relació a la sol·licitud a baix indicada:** ***(marcar sempre l'opció que procedeixi)***

  SI ☐ NO ☐ Pagar les condicions tècniques i econòmiques del subministrament/servei a sota indicat a l 'empresa distribuïdora per a l'execució de les instal·lacions necessàries per al subministrament en qüestió, segons allò establert entre les parts.

  Només si es confirma la delegació del pagament en el punt anterior, informar:

  SI ☐ NO ☐ Autoritzo a l'empresa distribuïdora corresponent a emetre a nom i NIF/CIF de l'autoritzat la/les factura/es corresponents a les condicions tècniques i econòmiques ([6]).

[1] Raó Social, nom i cognoms del promotor del subministrament (**sol·licitant**).
[2] Domicili del promotor del subministrament.
[3] Marqueu l'opció que escaigui.
[4] En el cas de realitzar aquesta autorització per una persona física diferent de l'autoritzat (sent aquest una entitat), s'ha d'identificar la persona física. En cas contrari, no omplir aquest apartat.
[5] Assumeixo les responsabilitats legals de tota falsedat o omissió, amb indemnitat per a l'empresa distribuïdora .
[6] Si s'indica 'NO' o no es marca opció, a la recepció del pagament, s'emetrà facturació a nom del Sol·licitant/Promotor

PROTECCIÓN DE DATOS *Le informados de que EDistribución Redes Digitales, S.L.Unipersonal es el responsable del tratamiento de los datos personales que se necesiten recabar para la gestión de la solicitud de nuevo suministro/servicio y que está legitimada a tratar sus datos para cumplir con las obligaciones legales que establezca la normativa del sector eléctrico en cada momento o, en su caso, para la ejecución del contrato. Los datos personales que nos facilite no se cederán a terceros, salvo obligación legal. No obstante, podrán tener acceso a ellos los proveedores de servicios que EDistribución Redes Digitales, S.L.Unipersonal contrate o pueda contratar y que tengan la condición de encargados del tratamiento, algunos de los cuales pueden encontrarse localizados fuera del Espacio Económico Europeo. Le recordamos que puede ejercer sus derechos de acceso, rectificación, cancelación, oposición, portabilidad, así como cualquier otro que establezca la normativa en vigor en cada momento. Si desea ampliar la información pinche en el siguiente enlace www.edistribucion.com*

Model d'autorització de pagament i/o facturació a tercers

Autoritzat

En / Na / L'Entitat _____([7]), amb

CIF/NIF _____ i domicili al (municipi) _____

(via pública i nº) _____([8]), amb

e-mail _____, i telèfon de contacte _____,

Dades del subministrament/servei/generació

Direcció del subministrament/servei/generació: _____

_____

Tipus de Generació (*només en cas de generació*): _____

Municipi: _____ Província: _____

Potència: _____kW. *(només en cas de subministrament/generació)*

En_____, a __ de _____ de 20__

Signatura del sol·licitant i Segell de l'Empresa sol·licitant

PROTECCIÓN DE DATOS *Le informados de que EDistribución Redes Digitales, S.L.Unipersonal es el responsable del tratamiento de los datos personales que se necesiten recabar para la gestión de la solicitud de nuevo suministro/servicio y que está legitimada a tratar sus datos para cumplir con las obligaciones legales que establezca la normativa del sector eléctrico en cada momento o, en su caso, para la ejecución del contrato. Los datos personales que nos facilite no se cederán a terceros, salvo obligación legal. No obstante, podrán tener acceso a ellos los proveedores de servicios que EDistribución Redes Digitales, S.L.Unipersonal contrate o pueda contratar y que tengan la condición de encargados del tratamiento, algunos de los cuales pueden encontrarse localizados fuera del Espacio Económico Europeo. Le recordamos que puede ejercer sus derechos de acceso, rectificación, cancelación, oposición, portabilidad, así como cualquier otro que establezca la normativa en vigor en cada momento. Si desea ampliar la información pinche en el siguiente enlace www.edistribucion.com*

[7] Raó Social, o nom y cognoms de **l'autoritzat**.

[8] Domicili fiscal de l'autoritzat.

III. PLÀNOLS

III.1. ÍNDEX DE PLÀNOLS

El projecte conté els següents plànols per a la definició complerta i en detall de les instal·lacions i les obres associades.

III.1.1 Instal·lacions:

Plànol 01.- Situació i emplaçament

Plànol 02.- Ubicació nou armari elèctric

Plànol 03.- Estat actual armaris distribució elèctrica

Plànol 04.- Actuacions per a nou armari distribució elèctrica

Plànol 05.- Coberta instal·lació tèrmica existent

Plànol 06.- Distribució panells

Plànol 07.- Connexions cadenes i cablejat

Plànol 08.- Esquema unifilar

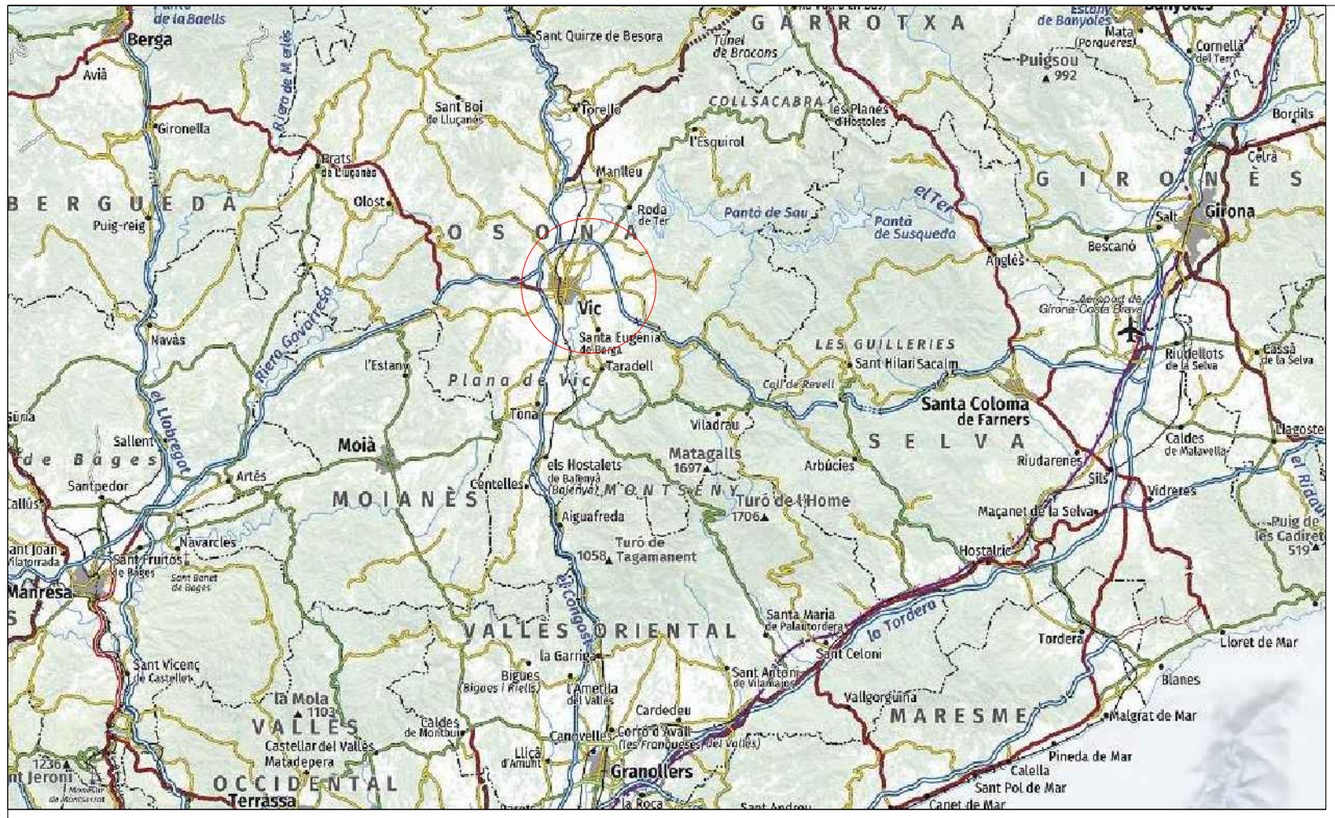

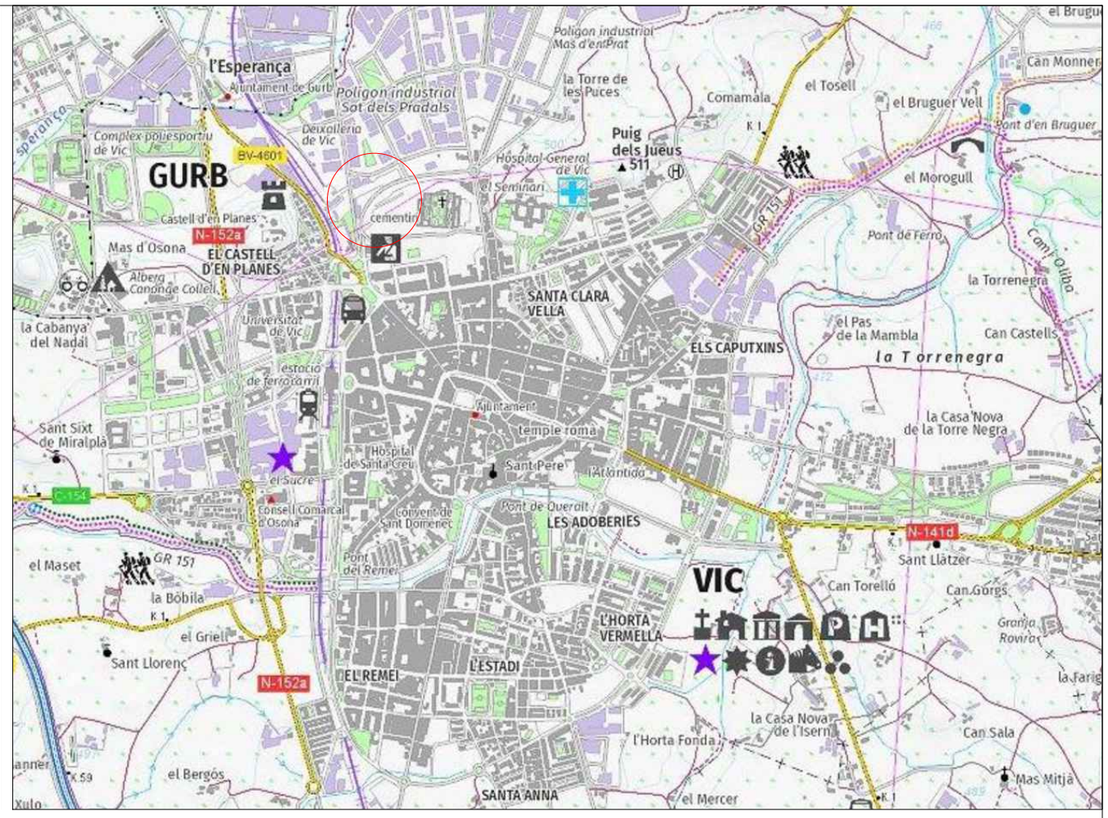

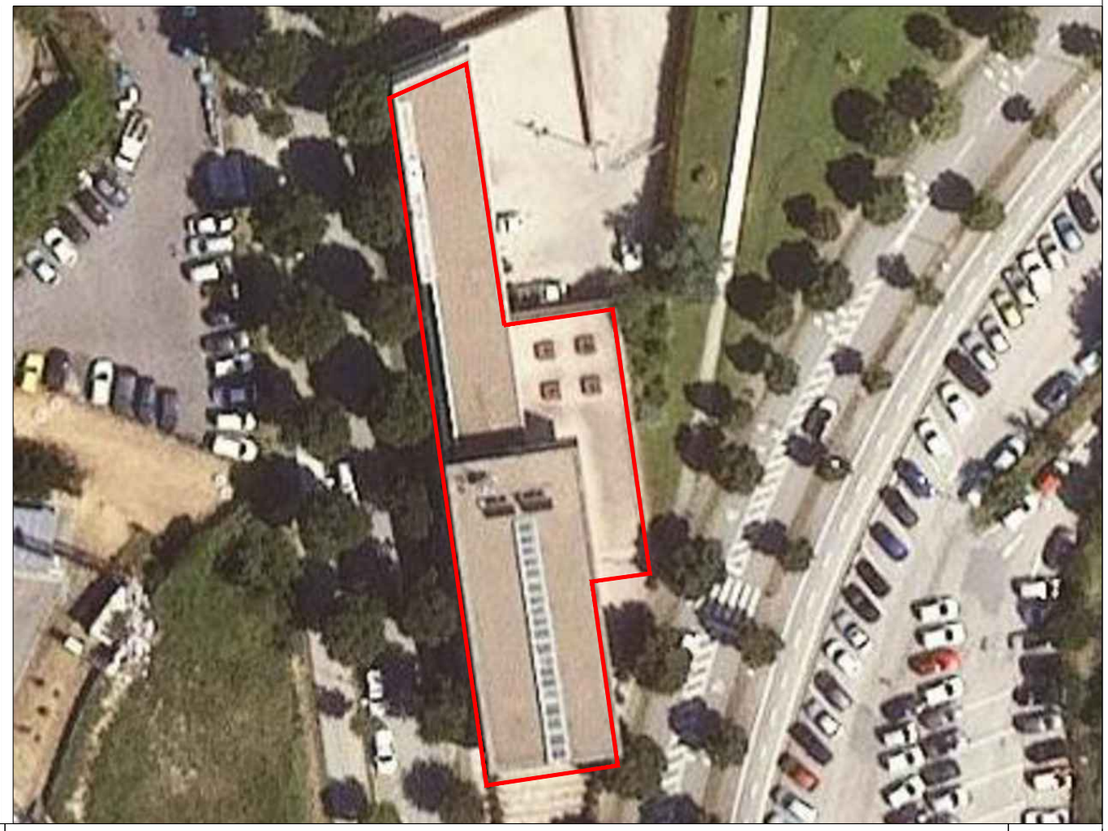

Ajuntament de Vic	PROPIETAT Ajuntament de Vic EMPLAÇAMENT Edifici Guàrdia Urbana c/L'Era d'en Sallés, 10 08500 Vic	ambit grup Serveis Tècnics	Carlos Carillo Romero Enginyer Tècnic Industrial Col·legiat nº 21.993	ESCALA Vàries DATA Juliol 2024 REFERÈNCIA 2111010	PROJECTE EXECUTIU DE INSTAL·LACIÓ SOLAR FOTOVOLTAICA D'AUTOCONSUM COL·LECTIU PLÀNOL SITUACIÓ I EMPLAÇAMENT NÚM PLÀNOL 01

Carrer de la Costa d'en Paratge

Tanatori de Vic

Carrer de l'Era d'en Sellés

Nou emplaçament
CS+CGP

Ref. catastral:
7932203DG3473S0001OD

Carrer del Sot dels Pradals

Guàrdia urbana

Carrer de l'Era d'en Sellés

N

Planta General - E:1/1500

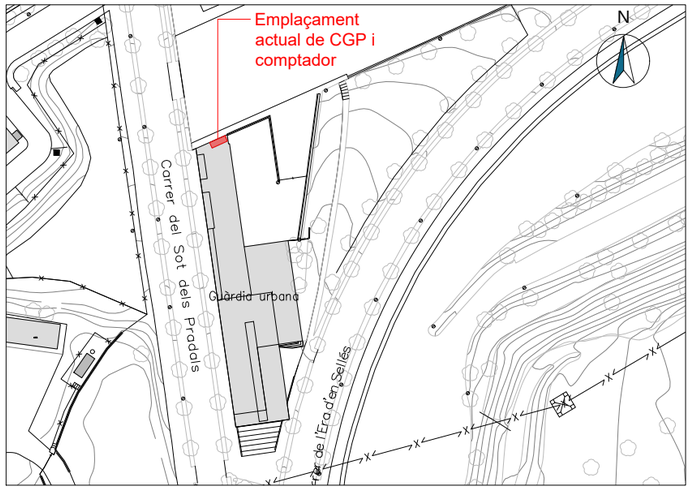

Ajuntament de Vic	PROPIETAT	Ajuntament de Vic	ambit grup Serveis Tècnics	Carlos Carillo Romero Enginyer Tècnic Industrial Col·legiat nº 21.993	ESCALA 1/750 DATA Juliol 2024 REFERÈNCIA 2111010	PROJECTE EXECUTIU DE INSTAL·LACIÓ SOLAR FOTOVOLTAICA D'AUTOCONSUM COL·LECTIU	NÚM PLÀNOL
	EMPLAÇAMENT	Edifici Guàrdia Urbana c/L'Era d'en Sallés, 10 08500 Vic				PLÀNOL UBICACIÓ NOU ARMARI ELÈCTRIC	PC

Planta semisoterrani - E:1/200

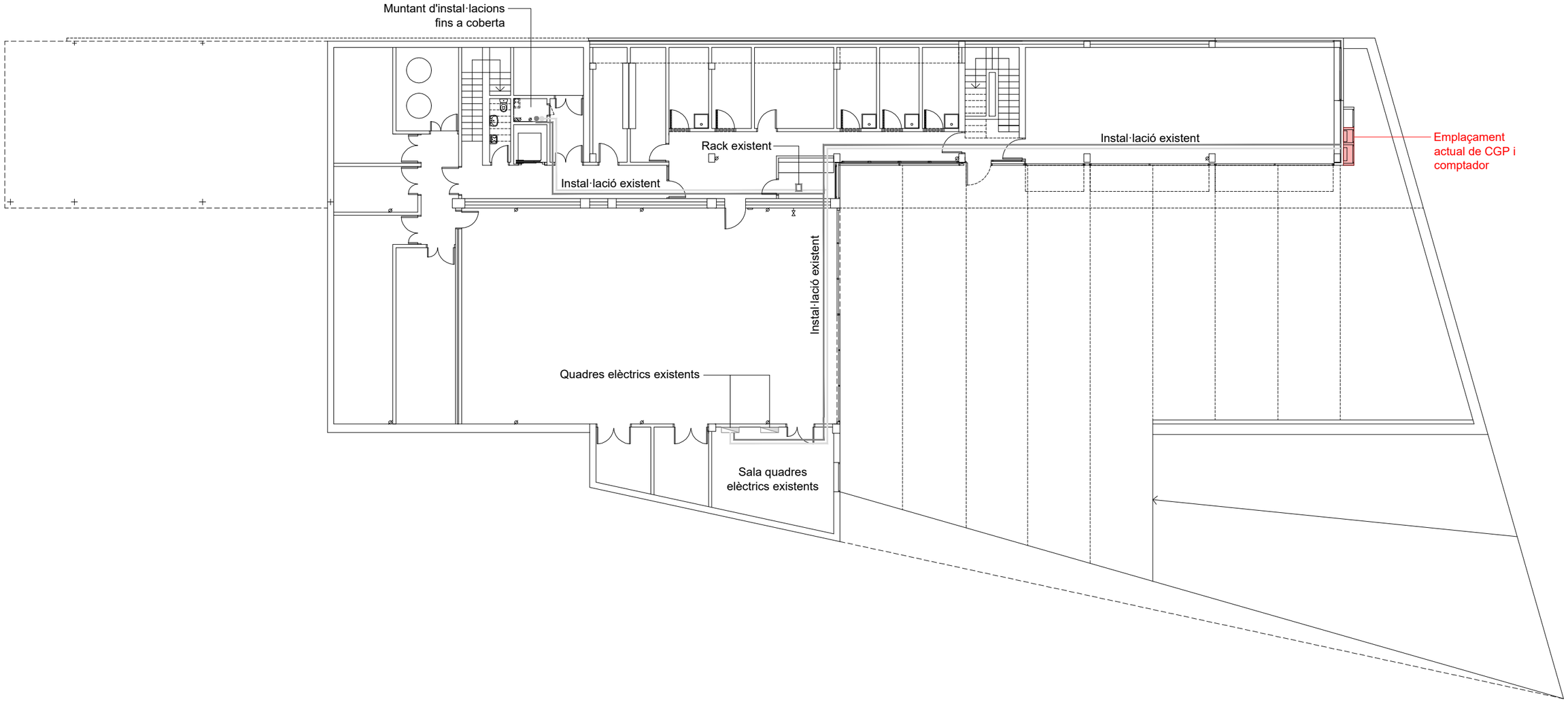

Planta actual de CGP i comptadors - E:1/50

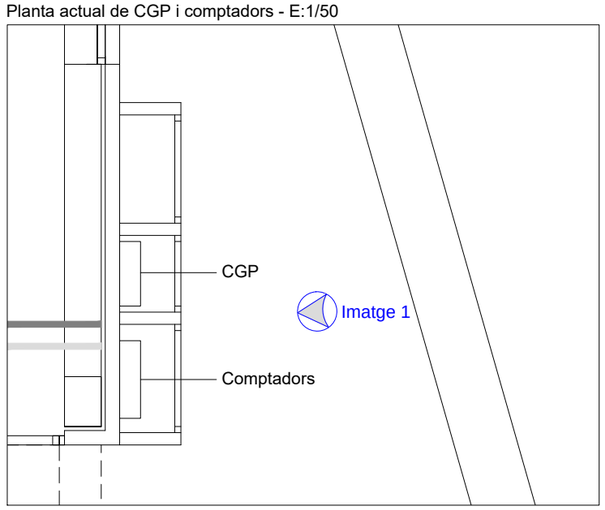

Alçat actual de CGP i comptadors - E:1/50

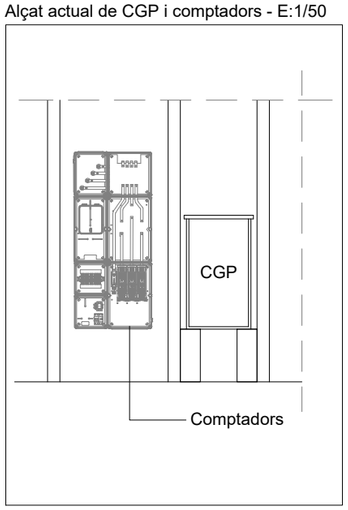

Imatge 1

Comptadors

CGP

Planta General - E:1/1500

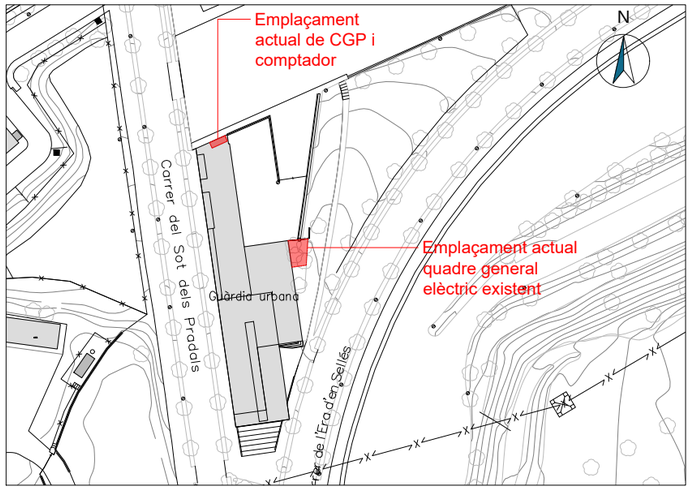

Ajuntament de Vic	PROPIETAT Ajuntament de Vic EMPLAÇAMENT Edifici Guàrdia Urbana c/L'Era d'en Sallés, 10 08500 Vic	ambit grup Serveis Tècnics	Carlos Carillo Romero Enginyer Tècnic Industrial Col·legiat nº 21.993	ESCALA Vàries DATA Juliol 2024 REFERÈNCIA 2111010	PROJECTE EXECUTIU DE INSTAL·LACIÓ SOLAR FOTOVOLTAICA D'AUTOCONSUM COL·LECTIU PLÀNOL ESTAT ACTUAL ARMARIS DISTRIBUCIÓ ELÈCTRICA	NÚM PLÀNOL	03

Planta semisoterrani - E:1/200

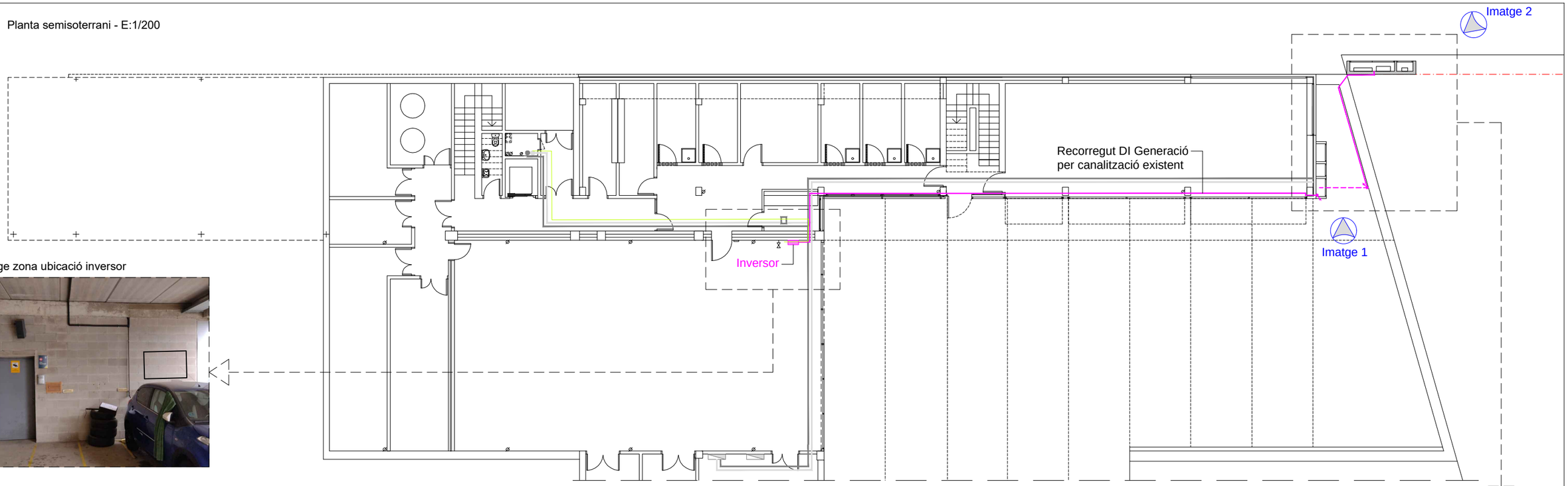

Imatge zona ubicació inversor

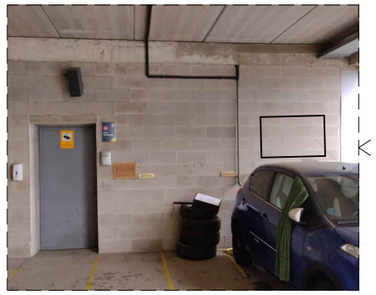

Imatges

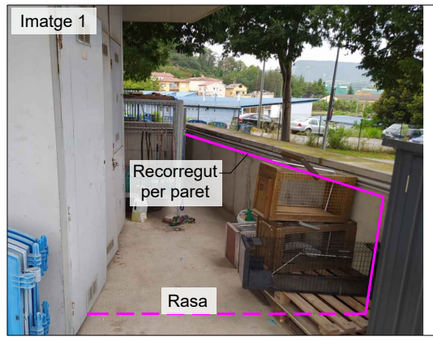

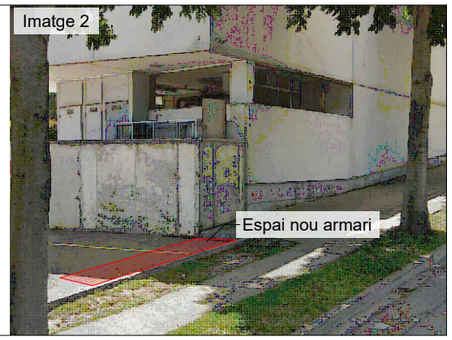

Detall rasa - E:1/20

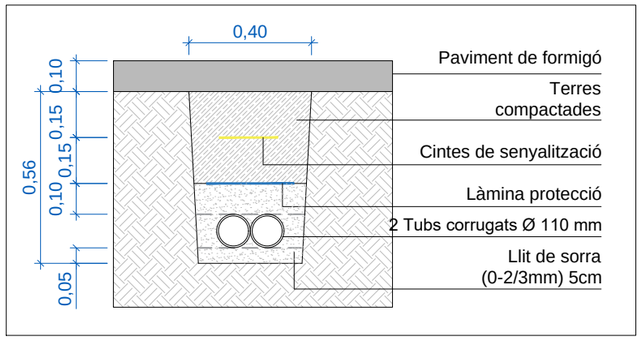

Planta armari nou emplaçament CS+CGP - E:1/50

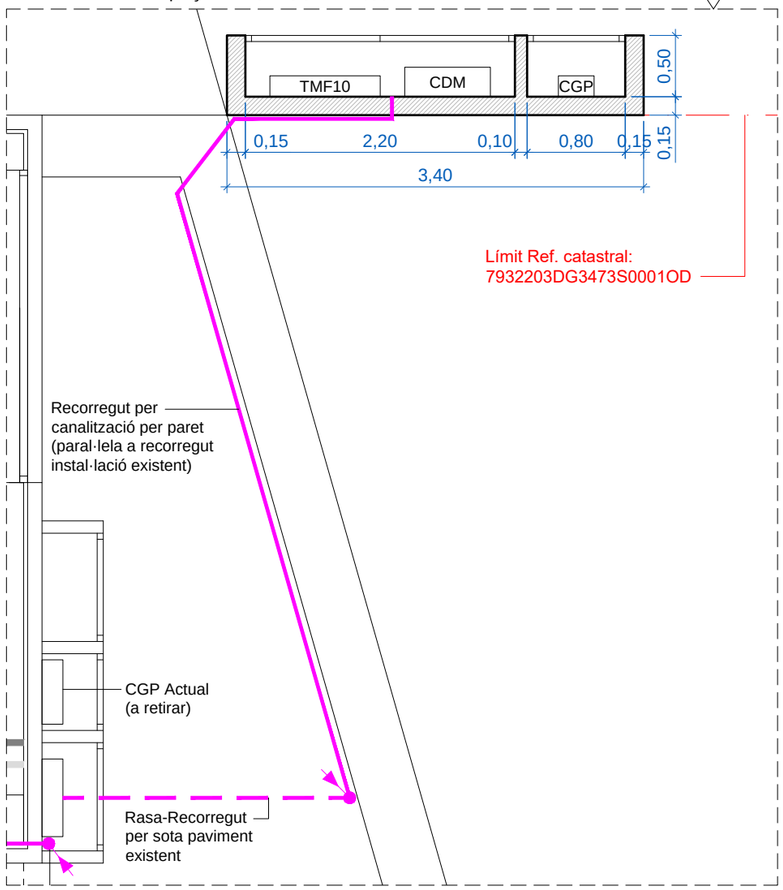

Planta General - E:1/1500

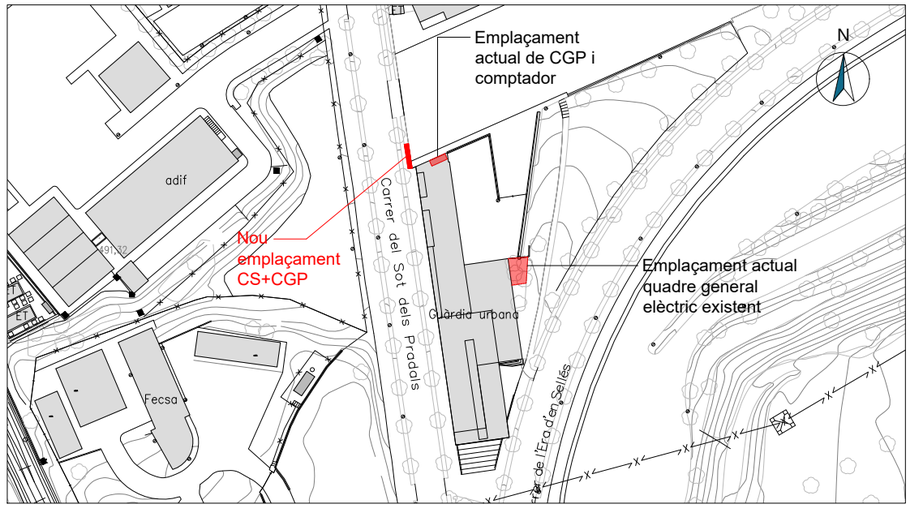

Alçat armari nou emplaçament CS+CGP - E:1/50

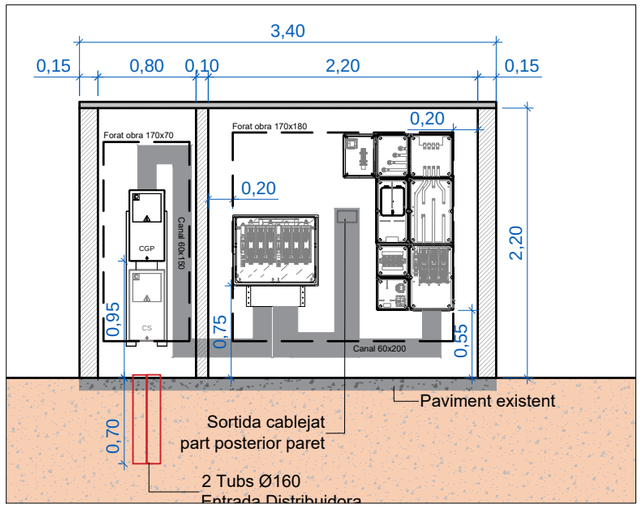

Ajuntament de Vic	PROPIETAT Ajuntament de Vic EMPLAÇAMENT Edifici Guàrdia Urbana c/L'Era d'en Sallés, 10 08500 Vic	ambit grup Serveis Tècnics	Carlos Carillo Romero Enginyer Tècnic Industrial Col·legiat nº 21.993	ESCALA Vàries DATA Juliol 2024 REFERÈNCIA 2111010	PROJECTE EXECUTIU DE INSTAL·LACIÓ SOLAR FOTOVOLTAICA D'AUTOCONSUM COL·LECTIU PLÀNOL ACTUACIONS PER A NOU ARMARI DISTRIBUCIÓ ELÈCTRICA	NÚM PLÀNOL 04

Planta coberta - E:1/200

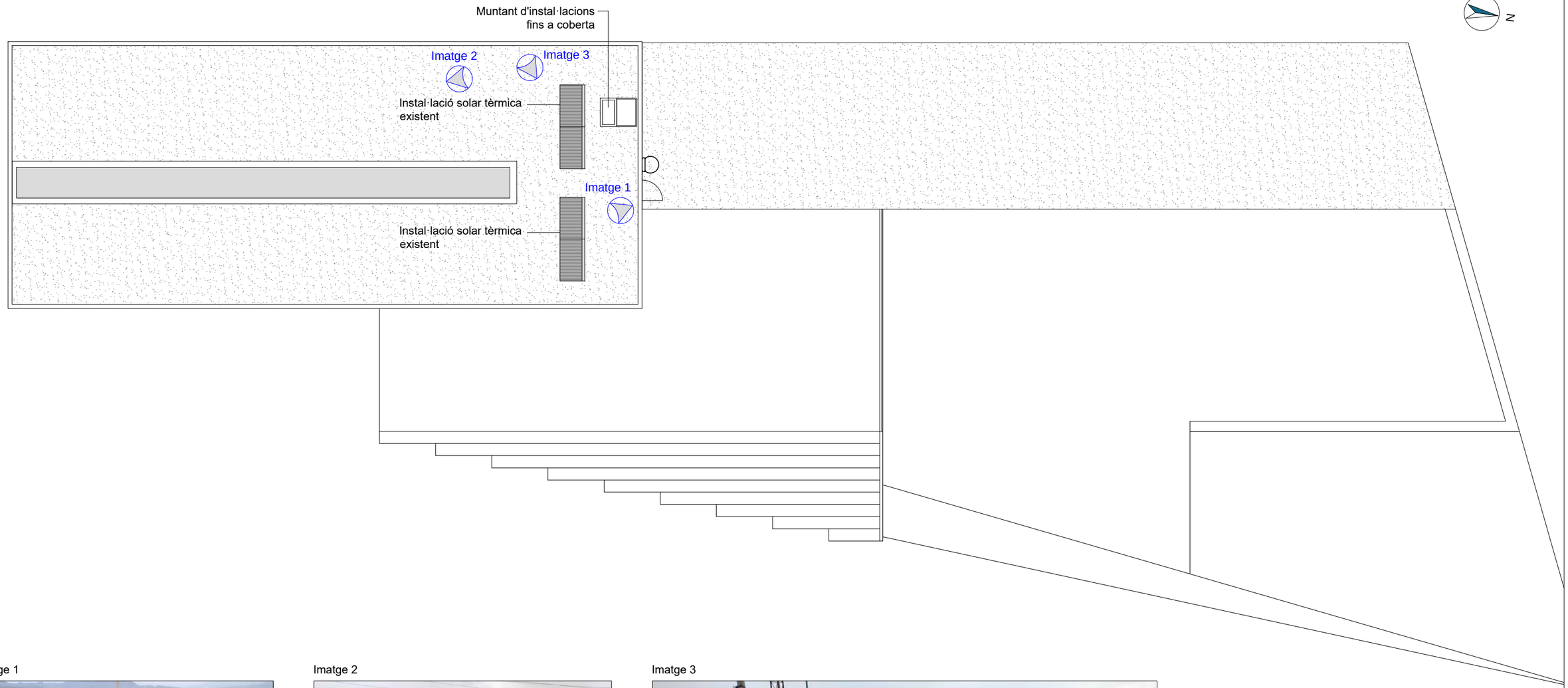

Imatge 1

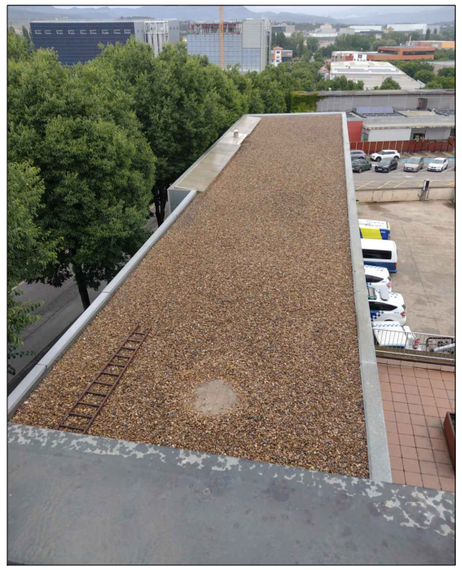

Imatge 2

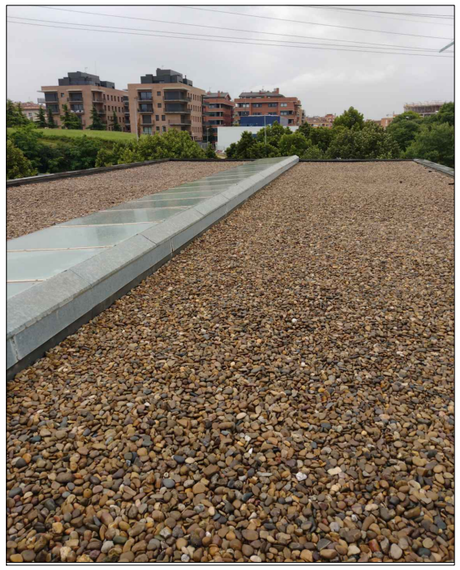

Imatge 3

Ajuntament de Vic	PROPIETAT Ajuntament de Vic EMPLAÇAMENT Edifici Guàrdia Urbana c/L'Era d'en Sallés, 10 08500 Vic	ambit grup Serveis Tècnics	Carlos Carillo Romero Enginyer Tècnic Industrial Col·legiat nº 21.993	ESCALA 1/200 DATA Juliol 2024 REFERÈNCIA 2111010	PROJECTE EXECUTIU DE INSTAL·LACIÓ SOLAR FOTOVOLTAICA D'AUTOCONSUM COL·LECTIU PLÀNOL COBERTA INSTAL·LACIÓ TÈRMICA EXISTENT	NÚM PLÀNOL	05

Planta coberta - E:1/200

Total 136 Panells

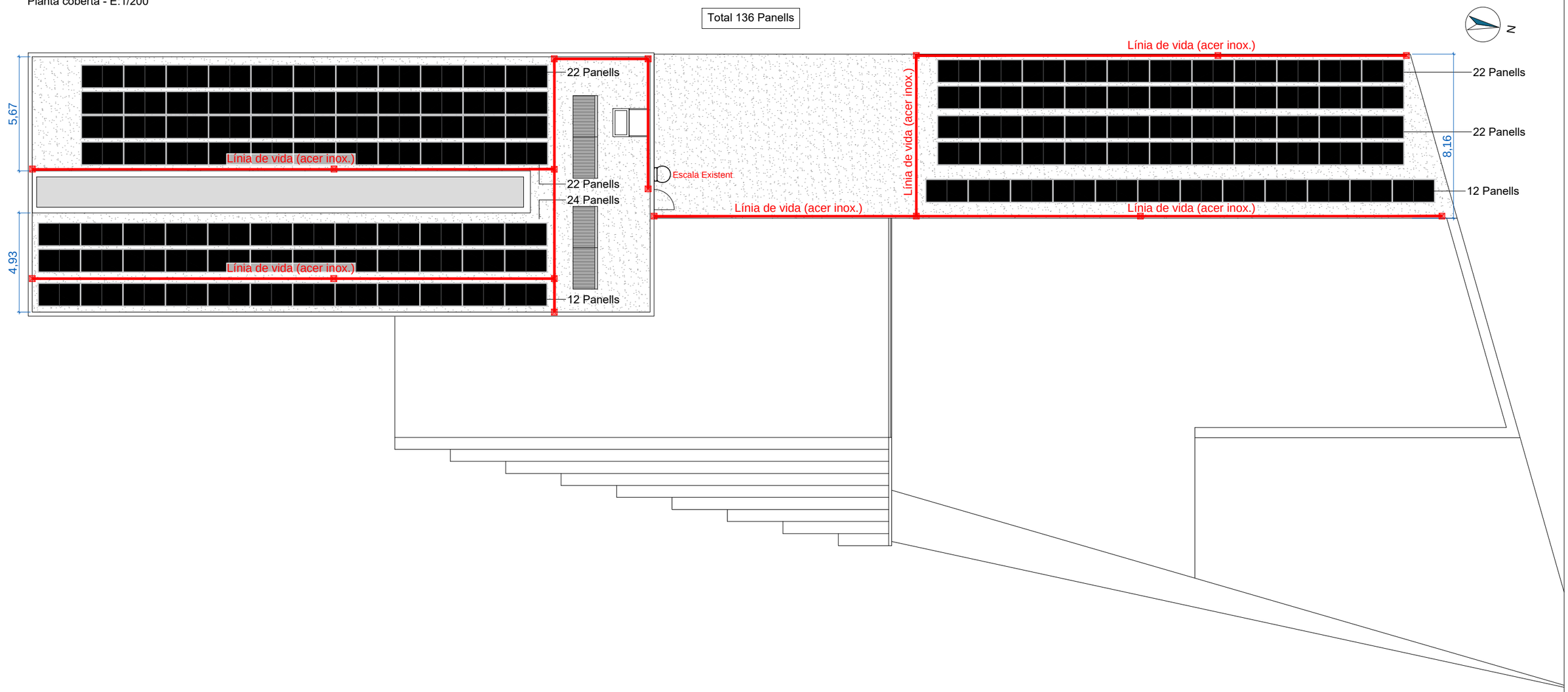

Proposta estructuara llastrada E-O per a coberta plana. Font: Novotegra

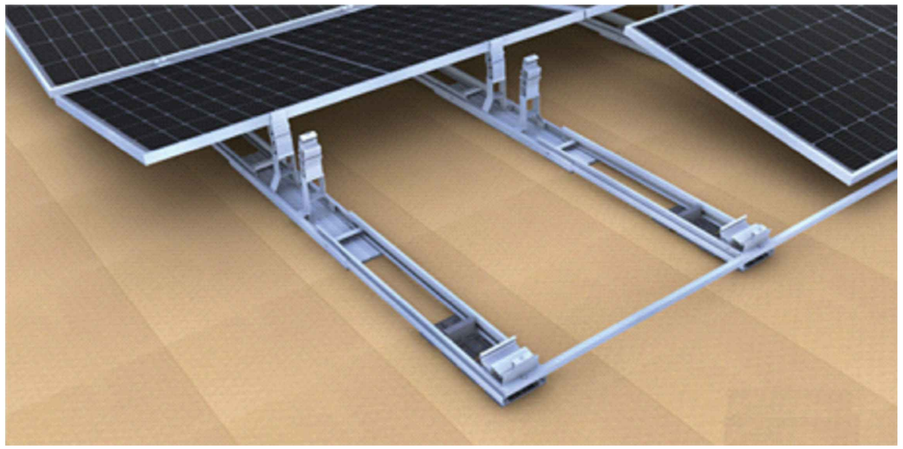

Llegenda seguretat

- Escala de gat, accés a coberta.
- Ancoratge línia de vida.
- Línia de vida (acer inox.)

Ajuntament de Vic	PROPIETAT Ajuntament de Vic EMPLAÇAMENT Edifici Guàrdia Urbana c/L'Era d'en Sallés, 10 08500 Vic	ambit grup Serveis Tècnics	Carlos Carillo Romero Enginyer Tècnic Industrial Col·legiat nº 21.993	ESCALA 1/200 DATA Juliol 2024 REFERÈNCIA 2111010	PROJECTE EXECUTIU DE INSTAL·LACIÓ SOLAR FOTOVOLTAICA D'AUTOCONSUM COL·LECTIU PLÀNOL DISTRIBUCIÓ PANELLS I LÍNIA DE VIDA	NÚM PLÀNOL 06

Planta coberta - E:1/200

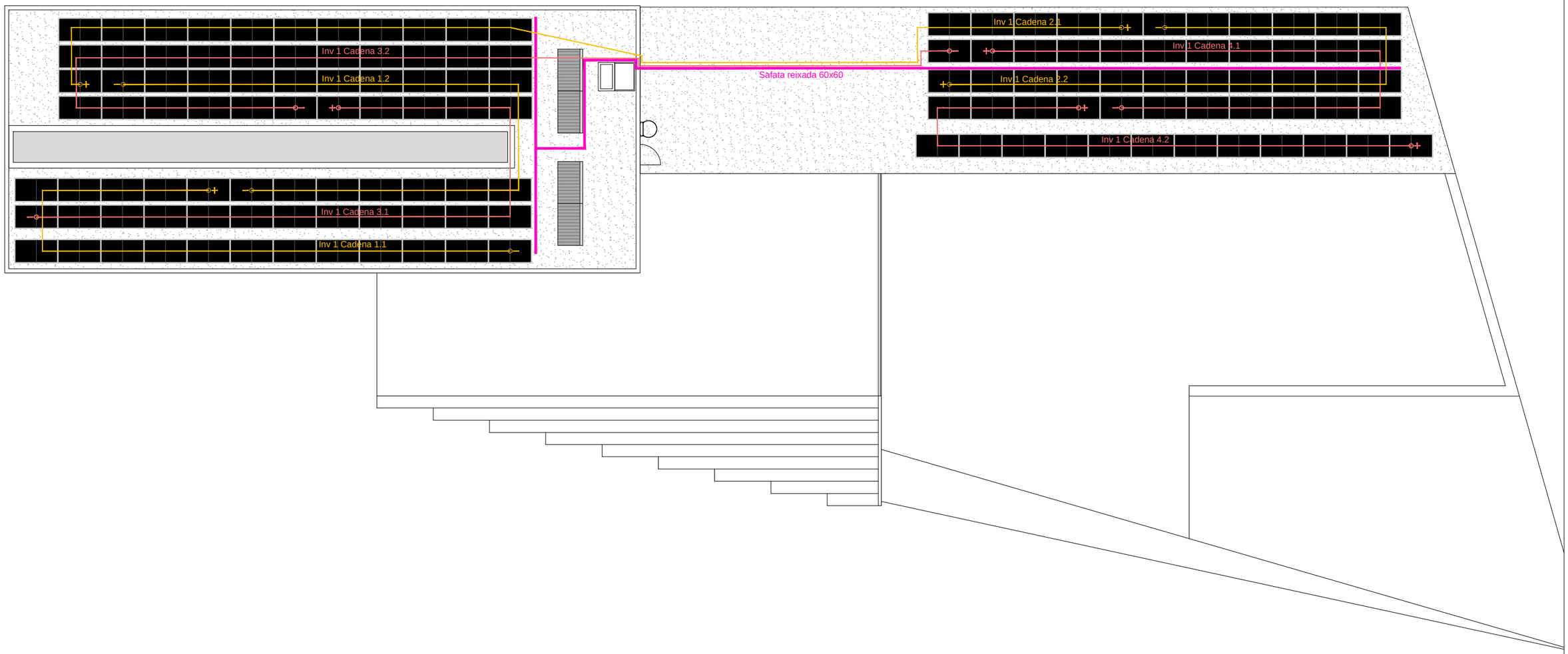

Ajuntament de Vic	PROPIETAT Ajuntament de Vic EMPLAÇAMENT Edifici Guàrdia Urbana c/L'Era d'en Sallés, 10 08500 Vic	ambit grup Serveis Tècnics	Carlos Carillo Romero Enginyer Tècnic Industrial Col·legiat nº 21.993	ESCALA 1/200 DATA Juliol 2024 REFERÈNCIA 2111010	PROJECTE EXECUTIU DE INSTAL·LACIÓ SOLAR FOTOVOLTAICA D'AUTOCONSUM COL·LECTIU PLÀNOL CONNEXIONS CADENES I CABLEJAT	NÚM PLÀNOL 07

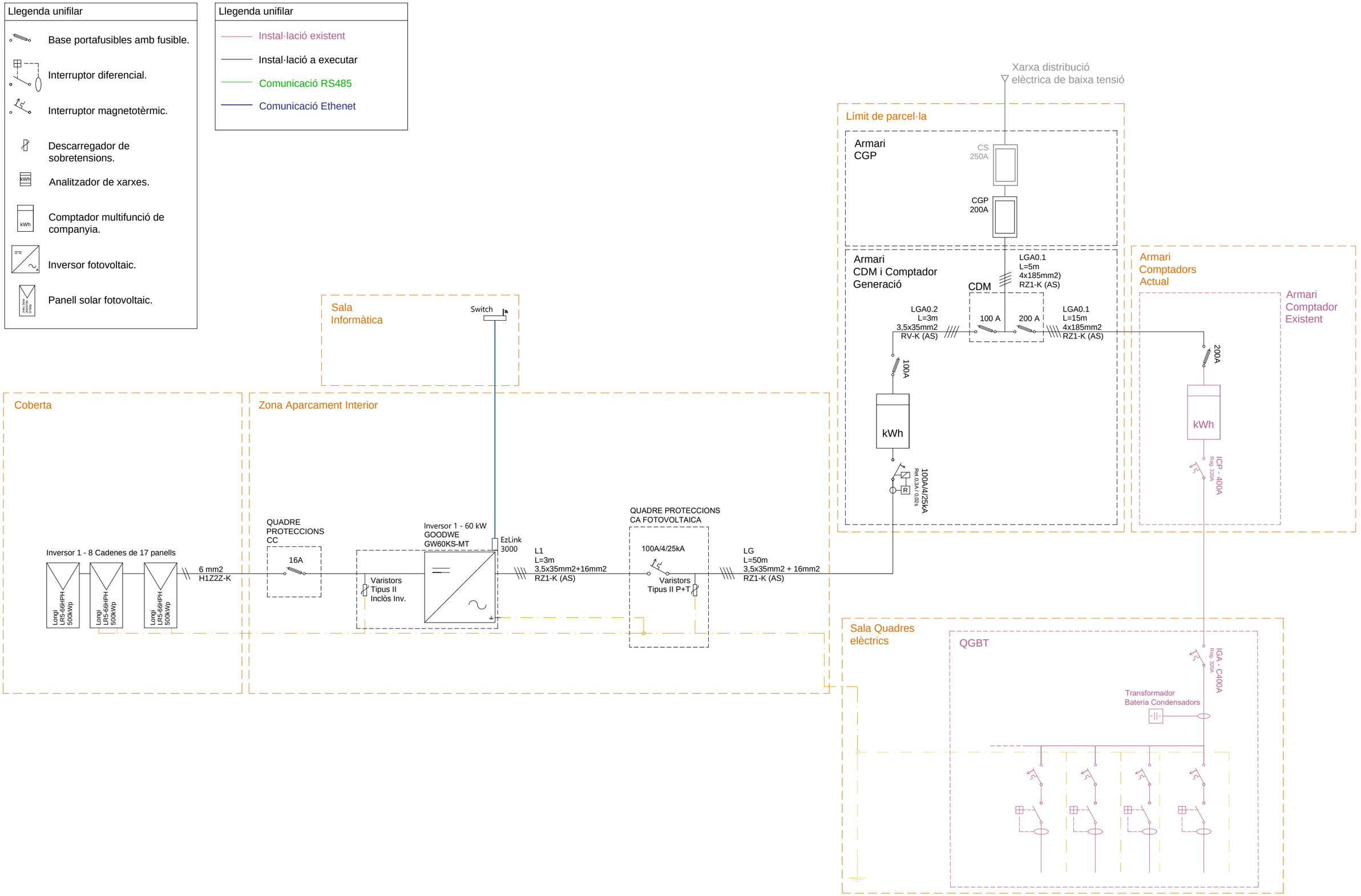

Ajuntament de Vic	PROPIETAT Ajuntament de Vic EMPLAÇAMENT Edifici Guàrdia Urbana c/L'Era d'en Sallés, 10 08500 Vic	ambit grup Serveis Tècnics	Carlos Carillo Romero Enginyer Tècnic Industrial Col·legiat nº 21.993	ESCALA s/e DATA Juliol 2024 REFERÈNCIA 2111010	PROJECTE EXECUTIU DE INSTAL·LACIÓ SOLAR FOTOVOLTAICA D'AUTOCONSUM COL·LECTIU PLÀNOL ESQUEMA UNIFILAR	NÚM PLÀNOL 08

IV. PLEC DE CONDICIONS TÈCNIQUES

IV.1. CONDICIONS TÈCNIQUES GENERALS

IV.1.1 Sobre els components

IV.1.1.1. Característiques

Tots els productes de construcció hauran de portar el marcatge CE, d'acord amb les condicions establertes a **l'article 5.2** *Conformitat amb el CTE dels productes, equips i materials*, Part I. Capítol 2. del CTE:

1. Els productes de la construcció que s'incorporin amb caràcter permanent als edificis, en funció del seu ús previst, portaran el ***marcatge CE***, de conformitat amb la Directiva 89/106/CEE de productes de la construcció, publicada pel Real Decret 1630/1992 del 29 de desembre, modificada pel Real Decret 1329/1995 del 28 de juliol, i disposicions de desenvolupament, o altres Directives europees que li siguin d'aplicació.

2. En determinats casos, i amb la finalitat d'assegurar la seva suficiència, els DB establiran les característiques tècniques de productes, equips i sistemes que s'incorporin als edificis, sense perjudici del Marcatge CE que els sigui aplicable d'acord amb les corresponents directives Europees.

IV.1.1.2. Control de recepció

Tots els productes de construcció tindran un control de recepció a l'obra, d'acord amb les condicions establertes a **l'article 7.2** *Control de recepció a l'obra de productes, equips i sistemes.* Part I. Capítol 2. del CTE, i comprendrà:

Control de la documentació dels subministraments

1. Els subministradors lliuraran els documents d'identificació del producte exigits per la normativa d'obligat compliment, pel projecte o la DF (Direcció Facultativa) al constructor, qui els presentarà al director d'execució de l'obra. Aquesta documentació comprendrà, almenys, els següents documents:

a) els documents d'origen, full de subministrament ;

b) el certificat de garantia del fabricant, firmat per una persona física; i

c) els documents de conformitat o autoritzacions administratives exigides reglamentàriament, inclosa la documentació corresponent al marcatge CE dels productes de la construcció, quan sigui pertinent, d'acord amb les disposicions que siguin transposició de les Directives Europees que afectin als productes subministrats.

Quan el material o equip arribi a l'obra amb el certificat d'origen industrial que acrediti el compliment d'aquestes condicions, normes o disposicions, la seva recepció es realitzarà comprovant, únicament, les seves característiques aparents.

Control de recepció mitjançant distintius de qualitat i avaluacions d'idoneïtat tècnica

1. El subministrador proporcionarà la documentació precisa sobre:

a) els distintius de qualitat que ostentin els productes, equips o sistemes subministrats, que assegurin les característiques tècniques dels mateixos exigides en el projecte i documentarà, si s'escau, el reconeixement oficial del distintiu d'acord amb l'establert en l'article 5.2.3; i

b) les avaluacions tècniques d'idoneïtat per a l'ús previst de productes, equips i sistemes innovadors, d'acord amb l'establert en l'article 5.2.5, i la constància del manteniment de les seves característiques tècniques.

2. El director de l'execució de l'obra verificarà que aquesta documentació és suficient per a l'acceptació dels productes, equips i sistemes emparats per ella.

Control de recepció mitjançant assaigs

1. Per a verificar el compliment de les exigències bàsiques del CTE pot ser necessari, en determinats casos, realitzar assaigs i proves sobre alguns productes, segons l'establert en la reglamentació vigent, o bé segons l'especificat en el projecte o ordenats per la D.F.

2. La realització d'aquest control s'efectuarà d'acord amb els criteris establerts en el projecte o indicats per la direcció facultativa sobre el mostreig del producte, els assajos a realitzar, els criteris d'acceptació i rebuig i les accions a adoptar.

IV.1.2 Sobre l'execució

Condicions generals

Tots els treballs, inclosos en el present projecte s'executaran esmeradament, tenint en compte les bones practiques de la construcció, d'acord amb les condicions establertes en l'article 7.1 *Condicions en l'execució de les obres Generalitats*. Part I capítol 2 del CTE:

1. Les obres de construcció de l'edifici es portaran a terme segons el projecte i les seves modificacions autoritzades pel director de l'obra, prèvia conformitat del promotor, a la legislació aplicable, a les normes de la bona pràctica constructiva i a les instruccions del director de l'obra i del director de l'execució de l'obra.

Control d'execució

Tots els treballs, inclosos en el present projecte, tindran un control d'execució d'acord amb les condicions establertes a **l'article 7.3** Control d'execució de l'obra. Generalitats. Part I capítol 2 del CTE:

1. Durant la construcció, el director de l'execució de l'obra controlarà l'execució de cada unitat d'obra verificant el seu replanteig, els materials que s'utilitzin, la correcta execució i disposició dels elements constructius i de les instal·lacions, així com les verificacions i altres controls a realitzar per a comprovar la seva conformitat amb el que s'indica en el projecte, la legislació aplicable, les normes de bona pràctica constructiva i les instruccions de la direcció facultativa. A la recepció de l'obra executada poden tenir-se en compte les certificacions de conformitat que ostentin els agents que hi intervenen, així com les verificacions que, si s'escau, realitzin les entitats de control de qualitat de l'edificació.

2. Es comprovarà que s'han adoptat les mesures necessàries per a assegurar la compatibilitat entre els diferents productes, elements i sistemes constructius.

3. En el control d'execució de l'obra s'adoptaran els mètodes i procediments que es contemplin en les avaluacions tècniques d'idoneïtat per a l'ús previst dels productes, equips i sistemes innovadors, prevists a l'article 5.2.5.

IV.1.3 Sobre el control d'obra acabada

Verificacions del conjunt o parts de l'edifici d'acord amb les condicions establertes a **l'article 7.4** *Condicions de l'obra acabada. Generalitats*. Part I capítol 2 del CTE:

A l'obra acabada, bé sobre l'edifici en el seu conjunt, o bé sobre les seves diferents parts i les seves instal·lacions, parcial o totalment acabades, han de realitzar-se, a més de les que puguin establir-se amb caràcter voluntari, les

comprovacions i proves de servei previstes en el projecte o ordenades per la D.F. i les exigides per la legislació aplicable.

IV.1.4 Sobre la normativa vigent

El Decret 462/71 del Ministerio de la Vivienda (BOE: 24/3/71): "Normas sobre redacción de proyectos y dirección de obras de edificación", estableix que a la memòria i al plec de prescripcions tècniques particulars de qualsevol projecte d'edificació es faci constar expressament l'observança de les normes sobre la construcció. Així doncs, en el present plec s'inclourà una relació de les normes vigents aplicables sobre construcció i es remarcarà que en l'execució de l'obra s'observaran les mateixes.

A més, els productes de la construcció duran el marcatge CE. En aquest sentit, les reglamentacions recents, com és el cas del CTE, fan referència a normes UNE-EN, CEI, CEN, que en molts casos estableixen requisits concrets que s'han de complimentar en el projecte.

IV.2. CONDICIONS TÈCNIQUES PARTICULARS

IV.2.1 Estructura

Conjunt d'elements d'acer que conformen una estructura destinada a garantir la resistència mecànica, l'estabilitat i l'aptitud al servei, inclosa la durabilitat per a qualsevol tipus d'edifici. Realitzat amb perfils d'acer laminats en calent, perfils d'acer conformats en fred o calent, utilitzats directament o formant peces compostes. Ha de dotar a l'edifici d'un comportament estructural adient front a les accions i a les influències previsibles en situacions normals i accidentals segons CTE DB SE-A Seguretat estructural. Acer, mantenint, a més, la resistència al foc durant el temps necessari perquè puguin complir-se les exigències de seguretat en cas d'incendi., segons CTE DB SI , seguretat en cas d'incendi. Els tipus d'elements a les estructures d'acer poden ser: pilars, bigues i biguetes, llindes, traves, encavallades, corretges i tots els elements d'ancoratge i auxiliars de l'estructura d'acer.

Normes d'aplicació

Codi Tècnic de l'Edificació: RD 314/2006. DB SE-AE, DB SE-A, DB SI-6, DB SI-Annex D. Resistència al foc dels elements d'acer, DB HS 1, DB HE 1. Norma de Construcció Sismoresistent: part General i Edificació, NCSE-02. RD 997/2002. Norma reglamentària d'edificació sobre accions en l'edificació en les obres de rehabilitació estructural dels sostres d'edificis d'habitatges: NRE-AEOR-93. O 18/1/94. Recobriments galvanitzats en calent sobre productes, peces i articles diversos construïts o fabricats amb acer o altres materials ferris: RD 2351/1985. Especificacions tècniques dels tubs d'acer inoxidable soldades longitudinalment: RD 2605/1985. UNE: Acers en xapes i perfils UNE EN 10025, UNE EN 10210-1:1994 i UNE EN 10219-1:1998. Materials d'aportació de soldadures UNE-EN ISO 14555:1999. Especificacions de durabilitat UNE ENV 1090-1:1997.

Components

Perfils i xapes d'acer laminat en calent Perfils foradats d'acer laminat en calent Perfils i plaques conformats en fred Reblons d'acer de cap esfèric, de cap bombejat o de capota plana Cargols, femelles i volanderes ordinàries, calibrats o d'alta resistència Soldadures Cordons i cables Materials de protecció i/o recobriment per a la previsió de la corrosió de l'acer

Característiques tècniques mínimes

Acers en xapes i perfils: Característiques mecàniques mínimes dels acers, segons UNE EN 10025, 10210-1:1994 i 10219-1:1998. Perfils i xapes d'acer laminat en calent: De les sèries IPN, IPE, HEA, HEB, HEM o UPN, així com de les sèries L, LD. T, rodó, quadrat o rectangle. Perfils foradats d'acer laminat en calent: De les sèries rodó, quadrat o rectangle.

Perfils i plaques conformats en fred: De les sèries L, LD, U, C , Z, o Omega. Cargols, femelles i volanderes ordinàries, calibrats o d'alta resistència: El moment torsor del collat, la disposició dels forats i el seu diàmetre ha d'ésser l'indicat per la D.F. Característiques mecàniques dels acers dels cargols ordinaris segon (CTE-DB SEA 4.3). Soldadures: Realitzades per arc elèctric amb resistència a tracció del metall dipositat més gran que 37, 42 o 52 kg/mm². Cordons i cables: Formats per diversos filferros d'acer enrotllats helicoidalment de forma regular, els acers utilitzats tindran entre 70 i 200 kg/m² de resistència. Es pendran precaucions només en cas d'unions entre xapes de gran espessor. Materials de protecció i/o recobriment per a la previsió de la corrosió de l'acer: Especificacions de durabilitat segons UNE ENV 1090-1:1997 Ductilitat: Comprovada segons les temperatures a que estarà sotmesa l'estructura en funció del seu emplaçament. Control i acceptació: En el cas de materials avalats pel certificat del fabricant, el control serà una relació entre l'element i el seu certificat d'origen. Quan no sigui així, s'establirà un procediment mitjançant assaigs per un laboratori independent, o en solucions de caràcter singular les recomanacions o normatives de prestigi reconegut. (CTE-DB SE-A 12.3).

Execució

Condicions prèvies.

El constructor ha d'elaborar els plànols de taller i el programa de muntatge i s'ha d'aprovar per la D.F. La preparació de les unions que s'hagin de realitzar a obra es faran a taller. Si durant el transport el material ha sofert desperfectes que no poden ser corregits o es preveu que després d'arreglar-los afectarà al seu treball estructural, la peça ha de ser substituïda. La secció de l'element no ha de quedar disminuïda pels sistemes de muntatge utilitzats. No s'han de començar les unions de muntatge

fins que no s'hagi comprovat que la posició dels elements de cada unió coincideix exactament amb la posició definitiva. Els elements provisionals de fixació que per a l'armat i el muntatge es soldin a les barres de l'estructura, s'han de desprendre amb bufador sense afectar a les barres. Es prohibeix desprendre'ls a cops. Quan es faci necessari tesar alguns elements de l'estructura abans de posar-la en servei, s'indicarà en els Plànols i Plec Particular la forma en què s'ha fet i els medis de comprovació i mesura.

Condicions de manipulació i emmagatzematge

S'han de seguir les instruccions del fabricant i respectar dades de caducitat. S'han d'emmagatzemar i manipular sense produir deformacions permanents ni danys en la superfície. S'evitarà tot contacte amb el terreny i l'aigua.

Fases d'execució

Preparació de la zona de treball. Replanteig i marcat d'eixos. Col.locació i fixació provisional de la peça Aplomat i nivellació definitius Execució de les unions per soldadura: Es realitzarà un pla de soldatge on s'inclouran: els talls de les unions, les dimensions i els tipus de soldadura, les especificacions sobre el procés i la seqüència de soldadura. Els tipus de soldadura són: Per punts, en angle, a topall i en tap i trau.(CTE-DB SE-A 10.3). Les soldadures s'han de fer protegides de la pluja i el vent, i a una temperatura > 0°C. Els components han d'estar correctament fixats. Les superfícies i vores han de ser les apropiades pel procés de soldat, exemptes d'humitat, de fissures, d'entelladures i materials que afectin el procés o qualitat de les soldadures. Els cordons de soldadura successius no han de produir osques. Execució de les unions amb cargols: Els forats pels cargols s'han de fer amb perforadora mecànica, d'un sol cop els forats que travessin dues o més peces, eliminant posteriorment les rebaves. La perforació s'ha de realitzar a diàmetre definitiu, excepte en els forats en que sigui previsible la rectificació per coincidència, que s'han de fer amb un diàmetre 1 mm menor. El diàmetre nominal mínim serà de 12mm, la rosca pot estar inclosa en el pla de tall, i l'espiga del cargol ha de sortir de la rosca de la femella desprès del roscat del pla de tall. La utilització de femelles i volanderes queda especificada al CTE-DB SE-A 10.4. El collat de cargols sense pretesar, i el collat de cargols pretesats queda especificat al CTE-DB SE-A 10.5. El cargols d'una unió

s'han d'apretar inicialment al 80% del moment torsor final, començant pels situats al centre, i s'han d'acabar d'apretar en una segona pasada. Recobriment superficial: Preparació de les superfícies. Les superfícies que hagin d'estar en contacte amb el formigó, han de netejar-se i no pintar-se. No s'ha de començar a pintar sense haver-ne eliminat les escòries. Els mètodes de recobriment de les estructures d'acer són: galvanització i pintura. En el procés de galvanització. Les soldadures han d'estar segellades, si hi ha espais en l'element fabricat es disposaran forats de purga i les superfícies galvanitzades s'han de netejar i

tractar amb pintura d'imprimació anticorrosiva amb dissolvent àcid o adollat abans de ser pintades. En el procés de pintat. Abans de començar, es comprovarà que les superfícies i pintures compleixen els requisits del fabricant. Pintat amb capes d'imprimació antioxidant i anticorrosiu. Un cop acabada la posada a l'obra se li ha de donar una segona o tercera capa de protecció, sempre en un to diferent, segons les especificacions de la D.F. Les parts que hagin de quedar de difícil accés després del seu muntatge, però sense estar en contacte, rebran la segona capa de pintura i la tercera, després de la inspecció i l'acceptació de la D.F. i abans del muntatge. No es pintaran els cargols galvanitzats o amb protecció antiòxid. Toleràncies d'execució (CTE-DB SE-A 11.2). Per edificis de llargària <= 30m: Tolerància total ±20mm. Nivell superior del pla del pis ± 5mm. Distància entre pilars consecutius ±15mm. Distància entre bigues consecutives ±20mm. Desviació en inclinació dels pilars. Per edificis de 6 plantes de 3m. Vh= 0,07m. Excentricitat no intencionada del recolzament d'una biga e0<=5mm. En plaques base i pilars e1 i e2 <= 5mm.
Control i acceptació
Control de qualitat de la fabricació a taller (si s'escau), on s'inclourà el control de la documentació de taller (CTE-DB SE-A 12.4). Control de qualitat de muntatge, on s'inclourà la documentació de muntatge corresponent (CTE-DB SE-A 12.5). Toleràncies de fabricació (CTE-DB SE-A 11.1). Perfils amb doble T soldats: Alçada del perfil ± 3 a 8mm en funció de l'alçària. Seccions amb caixó: Desviacions de ± 3 a 5mm en funció de les dimensions de les xapes. Components estructurals: Planor: L/1000 ó 3mm, Contrafletxa L/1000 ó 6mm. Ànimes i enrigidors: Desviacions per distorsió de l'ànima o distorsions de l'ala.
Amidament i abonament
kg d'acer per amidar les bigues, biguetes, corretges, encavallades, llindes, pilars, traves, elements d'ancoratge i elements auxiliars corresponents a les estructures d'acer, incloent-hi en el preu tots els elements i operacions d'unió, muntatge, assaigs, protecció, ports necessaris, etc., per a la completa execució d'acord amb el Projecte i indicacions de la D.F. Totes les operacions de muntatge s'inclouran en el preu, així com la protecció i pintura que siguin necessàries, d'acord amb la normativa vigent. El pes unitari pel seu càlcul ha de ser el teòric. Per a poder utilitzar un altre valor diferent del teòric, cal l'acceptació expressa de la D.F. Aquests criteris inclouen les pèrdues de material corresponents a retalls.

IV.2.2 Cobertes

Parament de cobertura exterior d'un edifici que limita l'ambient exterior amb els espais interiors. La coberta té com a objectiu separar, connectar i filtrar l'interior de l'exterior, satisfent els requisits de seguretat, habitabilitat i funcionalitat, segons CTE DB-HE HE1 Limitació de la demanda energètica, CTE DB-HS HS1 protecció enfront de la humitat CTE DB-HS HS5 evacuació d'aigües.
Podem trobar els tipus següents:
• Coberta transitable no ventilada, pot ser convencional o invertida segons la disposició dels seus components. El pendent estarà comprès entre l'1% i el 15%, segons l'ús al qual estigui destinat, trànsit de vianants o trànsit de vehicles.
• Coberta enjardinada, coberta que està formada per una capa de terra de plantació i la pròpia vegetació, essent no ventilada.
• Coberta no transitable no ventilada, pot ser convencional o invertida, segons la disposició dels seus components, amb protecció de grava o de làmina auto-protegida. La pendent estarà comprès entre l'1% i el 5%.
• Coberta transitable, pot ser ventilada i amb enrajolat fix. El pendent estarà comprès entre l'1% i el 3%, recomanant-se el 3% en cobertes destinades al trànsit de vianants.
Normes d'aplicació
Codi Tècnic de l'Edificació: RD. 314/2006. CTE-DB HS, Document Bàsic de Salubritat; CTE-HE1, Demanda energètica; CTE-HS1,
Impermeabilitat; CTE-DB SI, Seguretat en cas d'incendi; CTE-DB HR, Protecció al soroll; CTE-DB SE-AE. Resitència la vent, Seguretat Estructural-Accions a l'edificació.
Decret d'Ecoeficiència: demanda energètica. D.21/2006.
Condicions acústiques: NBE-CA-88. BOE 8/10/1988.
UNE
UNE 85.208-81. Permeabilitat a l'aire; UNE 85.212-83. Estanquitat; UNE 85.213-85. Resistència al vent; UNE 12.207:2000. Permeabilitat de l'aire.
UNE-EN ISO 140-4: *"Medición in situ del aislamiento acústico al ruido aéreo entre locales."*
UNE-EN ISO 140-5: *"Medición in situ del aislamiento acústico al ruido aéreo de elementos de fachadas y de fachadas."*
UNE-EN ISO 140-7: *"Medición del aislamiento acústico en los edificios y de los elementos de construcción. Parte 7: Medición in situ del aislamiento acústico de suelos al ruido de impactos"*
UNE-EN ISO 717: *"Evaluación del aislamiento acústico en los edificios y los elementos de construcción"*
UNE-EN ISO 717-1: *"Aislamiento a ruido aéreo. Para el cálculo del valor global de aislamiento y los términos de adaptación al espectro."*
UNE-EN ISO 717-2: *"Aislamiento al ruido de impactos. Para el cálculo del valor global de aislamiento y los términos de adaptación al espectro."*
Components
Sistema de formació de pendents, barrera contra el vapor, capa d'impermeabilització, capa separadora, capa drenant, terra de plantació (coberta ajardinada) i capa de protecció.
Característiques tècniques mínimes
Sistema de formació de pendents: Podrà realitzar-se amb formigons alleugerits o formigons d'àrids lleugers amb capa de regularització d'gruix 2-3 cm de morter de ciment, amb acabat remolinat; amb argila expandida estabilitzada superficialment amb beurada de ciment; amb morter de ciment. Ha de tenir una cohesió i estabilitat suficients, i una constitució adequada
per la fixació de la resta dels components. La superfície serà llisa, uniforme i sense irregularitats que puguin punxonar la
làmina impermeabilitzant. A la coberta transitable ventilada, el sistema de formació de pendents podrà realitzar-se a partir
d'envans constituïts per peces prefabricades o maons (envanets de sostremort), superposats de plaques ceràmiques encadellades o de maons buits segons CTE-DB HS-1, taula 2.10.
Barrera de vapor: El material ha de ser el mateix que el de la capa d'impermeabilització o compatible amb ella. Poden ser de dos tipus: les de baixes prestacions (film de polietilè) i les d'altes prestacions (làmina de oxiasfalt o de betum modificat amb armadura d'alumini, làmina de PVC, làmina de EPDM). Segons CTE-DB HS-1, punt 2.4.3.5.

Aïllant tèrmic: Pot ser de llanes minerals com fibra de vidre o llana de roca, poliestirè expandit, poliestirè extruït, poliuretà,
perlita de cel·lulosa, suro aglomerat, etc... Ha de tenir una cohesió i una estabilitat suficient per a proporcionar al sistema la solidesa necessària enfront sol·licitacions mecàniques. Estabilitat dimensional, resistència a l'aixafada. S'utilitzaran materials amb una conductivitat tèrmica menor de 0,06W/mk a 10ºC. El seu gruix es determinarà segons les exigències del CTE-DB HE1; DB HS 1, punt 2.4.3.2.
Capa de impermeabilització: La impermeabilització pot ser de material bituminós o bituminós modificat; com poli (clorur de vinil) plastificat, etc... No serà necessària en condicions d'ús normal, tret que s'inclogui a la D.T. Si que serà necessària en els casos de risc de condensació alta. Haurà de suportar temperatures extremes, no serà alterable per l'acció de microorganismes i prestarà la resistència al punxonament exigible. No utilitzar en la mateixa làmina materials a base de betums asfàltics i màstics de quitrà modificat. No utilitzar en la mateixa làmina oxiasfalt amb làmines de betum plastòmer (APP) que no siguin específicament compatibles amb elles. Evitar el contacte entre làmines de policlorur de vinil plastificat i betums asfàltics, tret que el PVC sigui especialment formulat per a ser compatible amb l'asfalt. Evitar el contacte entre làmines de policlorur de vinil plastificat amb les escumes rígides de poliestirè o amb les escumes rígides de poliuretà. A la coberta no transitable preferentment s'utilitzaran graves de cantell rodat. El material que forma la capa ha de ser resistent a la intempèrie en funció de les condicions ambientals previstes. La grava pot ser solta o aglomerada amb morter. Es podran utilitzar graves procedents de matxuca . Per a passadissos i zones de treball, lloses mixtes prefabricades compostes per una capa superficial de morter, terratzo, àrid rentat o altres, amb aplanat de poliestirè extrusionat. També pot ser una làmina autoprotegida, amb enrajolat fix o amb enrajolat flotant. Pot realitzar-se amb rajoles autoportants sobre suports telescòpics concebuts i fabricats expressament per a aquesta fi. Els suports disposaran d'una plataforma de suport que reparteixi la càrrega i sobrecàrrega sobre la làmina impermeable sense risc de punxonament. En coberta no transitable, si es tracta d'una capa de grava, aquesta ha d'estar neta i sense substàncies estranyes. La seva grandària ha d'estar compresa entre 16 i 32 mm. Segons CTE-DB HS 1, punt 2.4.3.4.
Capa separadora: Podran ser feltres de fibra de vidre o de polièster, o films de polietilè. Productes antiarrels (coberta ajardinada), constituïts per quitrà d'hulla, derivats del quitrà com brea o productes químics antiarrels. Hauria de utilitzar-se quan existeixin incompatibilitats entre l'aïllament i les làmines impermeabilitzants. Quan tingui funció antiadherent i antipunxant podrà ser: geotèxtil de polièster o geotèxtil de polipropilè. Quan es pretenguin les dues funcions (desolidarització i resistència a punxonament) s'utilitzaran feltres antipunxonament no permeables, o bé dues capes superposades, la superior de desolidarització i la inferior d'antipunxonament (feltre de polièster o polipropilè tractat amb impregnació impermeable). segons CTE-DB HS 1, punt 2.4.3.5. Capa drenant: (coberta ajardinada) Grava i sorra de riu. La grava estarà exempta de substàncies estranyes, la sorra de riu serà de granulometria contínua, seca, neta i grandària màxima del gra 5 mm. Terra de plantació (coberta ajardinada): Barreja formada per parts iguals en volum de terra franca de jardí, terra vegetal, sorra de riu, bruc i torba podent addicionar-se per a reduir pes fins a un 10% d'alleugerants: poliestirè expandit en boles o vermiculita. Sistema d'evacuació d'aigües: Pot constar de canalons, albellons, baixants i sobreeixidors. L'albelló o el canaló ha de ser una peça prefabricada, d'un material compatible amb el tipus d'impermeabilització que s'utilitzi i ha de disposar d'una ala de 10 cm d'amplada com a mínim a la vora superior. Han d'estar proveïts d'un element de protecció per a retenir els sòlids que puguin obturar el baixant. Segons CTE-DB HS 5).

Control i acceptació

Es realitzarà la comprovació de la documentació de subministrament en tots els casos, comprovant que coincideix allò subministrat a l'obra amb allò indicat a la D.T. Es farà la identificació en funció del material del fabricant, tipus, dosificació,
densitat, classe de producte, gruix mínim, dimensions i pes mínim. Es realitzaran les comprovacions corresponents d'identificació i assaig en cada un dels següents capítols: sistema de formació de pendents, barrera contra el vapor i capes separadores, capa d'impermeabilització amb làmines o material bituminós, capa de protecció. materials ceràmics.

Execució

Condicions prèvies

Els paraments verticals es trobaran acabats. El forjat garantirà l'estabilitat, amb fletxa mínima, compatibilitat amb els moviments del sistema i compatibilitat química amb els components de la coberta. El suport base ha de ser uniforme, estar net i sense cossos estranys. La làmina impermeable ha d'evitar el contacte de les làmines impermeabilitzants bituminoses, de plàstic o de cautxú, amb petrolis, olis, grasses i dissolvents. Per a la funció de desolidarització s'utilitzaran productes no permeables a l'abeurada de morters i formigons. Se suspendran els treballs quan plogui, nevi o la velocitat del vent sigui superior a 50km/h, en aquest últim cas es retiraran els materials i eines que puguin desprendre's. Quan les temperatures siguin inferiors a 5ºC es comprovarà es poden dur a terme els treballs d'acord amb el material a aplicar. Els accessos i obertures que estiguin situats en el parament vertical es realitzaran disposant un desnivell de 2 cm d'altura com a mínim per sobre de la protecció de la coberta, protegit amb un impermeabilitzant que ho cobreixi i ascendeixi pels laterals del buit fins a una altura de 15cm com a mínim per sobre d'aquest desnivell, o disposant-los reculats respecte del parament vertical 1 m com a mínim. Els accessos i les obertures situats en el parament horitzontal de la coberta es realitzaran disposant al voltant del buit un ampit d'una altura per sobre de la protecció de la coberta de 20 cm com a mínim i impermeabilitzat. Les juntes han d'afectar a les diferents capes de la coberta a partir de l'element que serveix de suport resistent. Les vores de les juntes han de ser amb cairell rom, amb un angle de 45º i l'amplària de la junta ha de ser major que 3 cm. La distància entre les juntes ha de ser com a màxim 15 m. Quan la distància entre juntes de dilatació de l'edifici sigui major de 15 m es realitzaran juntes de coberta, l'amplada no haurà de ser inferior a 15 mm i també hauria d'haver-n'hi al voltant dels elements sobresortints. A les juntes s'ha de col·locar un segellant. El segellat ha de quedar enrasat amb la superfície de la capa de protecció de la coberta. Les juntes de dilatació del paviment es segellaran amb un màstic plàstic no contaminant, havent-se realitzat prèviament la neteja dels cantells de les rajoles. Per que l'aigua de les precipitacions no es filtri per la rematada superior de la impermeabilització s'ha de realitzar mitjançant regata de 3x3 cm com a mínim, en la que ha de rebre's la impermeabilització amb morter en bisell, o mitjançant una reculada amb una profunditat major que 5 cm, i l'altura per sobre de la protecció de la coberta ha de ser major que 20 cm, o mitjançant un perfil metàl·lic inoxidable proveït d'una pestanya, almenys en la seva part superior. Quan es tracti de cobertes transitables, a més de l'esmentat anteriorment, la làmina en el seu lliurament als paraments quedarà protegida de la intempèrie i del trànsit, per un sòcol. En els casos en que la làmina hagi de quedar exposada a la intempèrie serà de làmina autoprotegida o formulada per a la intempèrie. En la trobada de la coberta amb la vora lateral ha de realitzar-se perllongant la impermeabilització 5 cm com a mínim sobre el front del ràfec o el parament o disposant un perfil angular amb l'ala horitzontal, que ha de tenir

una amplària major que 10 cm. S'ubicaran com a mínim dues buneres a cobertes, patis oberts,etc... Segons CTE DB-HS5. El nombre de punts de recollida ha de ser suficient per tal que no hi hagin desnivells >150 mm i pendents màxims del 0,5%, i per evitar una sobrecàrrega excessiva de la coberta. Quan per raons de disseny no s'instal·lin punts de recollida s'hauria de preveure algun mètode d'evacuació de les aigües de precipitació, com podrien ser sobreeixidors.

Fases d'execució

Sistema de formació de pendents: Els baixants es protegiran amb para graves per impedir la seva obstrucció durant l'execució del sistema de pendents. El pendent recomanat és el màxim possible, sempre que quedi garantida la permanència de la capa de grava en el gruix necessari per a la protecció i llast del sistema. El seu gruix estarà comprès entre 2 cm i 30 cm; en cas d'excedir el màxim, es recorrerà a una capa de difusió de vapor o xemeneies de ventilació. La inclinació de la formació de pendents quedarà condicionada, en el cas de cobertes amb paviment flotant i a la capacitat de regulació dels suports de les rajoles (resistència i estabilitat). Es rebaixarà al voltant dels albellons. El sistema de formació de pendents quedarà interromput per les juntes estructurals de l'edifici i per les juntes de dilatació. Abans de rebre la capa d'impermeabilització l'aspecte del suport serà sec i també estarà sec en el seu gruix. Coberta transitable no ventilada: El pendent estarà comprès entre l'1 i el 5% per a vianants i l'1 i el 15% per a vehicles. Coberta ajardinada: El pendent estarà comprès entre l'1 i el 5%. Coberta no transitable: Si la protecció és amb grava el pendent estarà comprès entre l'1 i el 5% i si és amb làmina autoprotegida estarà comprès entre l'1 i el 5%. Coberta transitable ventilada: El gruix del sistema de formació de pendents serà de 2 cm com a mínim. Es rebaixarà al voltant dels albellons. Quedarà interrompuda en les juntes estructurals de l'edifici i en les auxiliars de dilatació. La cambra d'aire haurà de permetre la difusió del vapor d'aigua a través de les obertures disposades a l'exterior, de manera que es garanteixi la ventilació creuada situant les sortides d'aire 30 cm per sobre de les entrades, i es disposen enfrontades. Barrera de vapor: Es col·locarà immediatament damunt del sistema de formació de pendent quan es prevegi que puguin haver-hi condensacions. La barrera de vapor ascendirà pels laterals i s'adherirà mitjançant soldadura a la làmina impermeabilitzant. Quan s'emprin les làmines de baixes prestacions, no serà necessària la soldadura d'encavalcament entre peces ni la soldadura amb la làmina impermeable. Per les làmines d'altes prestacions ha d'estendre's sota el fons i els laterals de la capa d'aïllament tèrmic. Segons CTE-DB HE1 Limitació de la demanda energètica Capa separadora: Haurà d'intercalar-se una capa separadora per a evitar el risc de punxonament de la làmina impermeable. Serà necessària quan s'empri impermeabilització amb làmines de PVC plastificat sobre panells, com el poliestirè, que provoquin la migració de plastificants del PVC, quan la impermeabilització sigui amb làmines de PVC amb soldadura en fred o de EPDM, sobre panells aïllants sintètics o quan la impermeabilització sigui amb làmines asfàltiques aplicades amb bufador sobre qualsevol panell d'aïllament tèrmic, excepte els classificats com A1 i A2-s1,d0. Aïllament tèrmic: Ha de col·locar-se de forma contínua i estable. Capa de impermeabilització: Els paraments on ha d'anar col·locada la impermeabilització, han d'adequar-se i preparar-se per a assegurar que resulti correctament adherida i amb junta estanca. Hauran de preparar-se amb esquerdejat, mestrejat o remolinat. La capa d'impermeabilització quedarà desolidaritzada del suport, i de la capa de protecció només en el perímetre i en els punts singulars. Les condicions exigides són: estabilitat dimensional, compatibilitat amb els elements que es col·locaran a sobre, superfície llisa i de formes suaus, pendent adequat i humitat limitada. La impermeabilització ha de col·locar-se en direcció perpendicular a la línia de màxim pendent. Els encavalcaments s'han de realitzar en el mateix sentit que el corrent de l'aigua i no han de quedar alineats amb els de les fileres contigües. S'evitaran bosses d'aire en les làmines adherides. La imprimació ha de ser del mateix material que la làmina impermeabilitzant. Quan la impermeabilització sigui bituminosa, s'emprarà sistema bicapa, alternant les armadures per assegurar l'estabilitat dimensional i la resistència al punxonament. Quan la impermeabilització sigui de material bituminós o bituminós modificat i quan el pendent sigui major del 15%, han d'utilitzar-se sistemes fixats mecànicament. Si el pendent està comprès entre el 5 i el 15%, han d'usar-se sistemes adherits. Producte antiarrels (coberta ajardinada): Es col·locarà fins arribar a la part superior de la capa de terra. Capa drenant (coberta ajardinada): El gruix mínim de la capa de grava serà de 5 cm i servirà de primera base a la capa filtrant. La sorra de riu tindrà un gruix mínim de 3 cm i s'estendrà uniformement sobre la capa de grava. Les conduccions dels recs per aspersió fins als ruixadors es realitzaran per la capa drenant. Les instal·lacions que hagin de discórrer pel terrat han de

realitzar-se, preferentment, per les zones perimetrals evitant el seu pas pels vessants. Terra de plantació (coberta ajardinada): Es recomana que la profunditat de terra vegetal estigui compresa entre 20 i 50 cm. Els tipus de plantes que precisin major profunditat han de situar-se en zones de superfície aproximadament igual a l'ocupada per la projecció de la seva copa i pròximes als eixos dels suports de l'estructura. Es triaran preferentment espècies de creixement lent i que la seva altura no excedeixi els 6m. Els camins per als vianants disposats en les superfícies ajardinades poden realitzar-se amb sorra en una profunditat igual a la de la terra vegetal, separant-la d'aquesta per elements com murets de pedra maó o lloses de pissarra. Capa de protecció. Amb protecció de grava: S'extremaran les mesures amb àrids de matxucat per a evitar riscos de punxonament. Els gruixos no podran ser menors de 5 cm i variaran en funció del tipus de coberta i l'altura de l'edifici, sempre tenint en compte que les cantonades aniran més llastrades que les vores i aquestes més que la zona central. Gruix de la capa ± 10 cm. Amb enrajolat fix: S'evitarà la col·locació a testa de les peces i s'establiran les juntes de dilatació necessàries per a prevenir les tensions d'origen tèrmic. Per a la realització de les juntes entre peces s'emprarà material de presa, les peces aniran col·locades sobre solera de 25 mm com a mínim, estesa sobre la capa separadora. Amb enrajolat flotant: Les peces sobre suports en enrajolat flotant han de disposar-se horitzontalment. Les peces o rajoles han de col·locar-se amb junta oberta. Les rajoles permetran, mitjançant una estructura porosa o per col·locació amb junta oberta, el flux d'aigua de pluja cap al pla inclinat de vessament, de manera que no es produeixin entollaments. Amb capa de trànsit: Quan l'aglomerat asfàltic s'aboqui en calent directament sobre la impermeabilització, el gruix mínim ha de ser 8 cm. Quan l'aglomerat asfàltic s'aboqui sobre una capa de morter que hi haurà sobre la impermeabilització, s'ha de col·locar entre aquestes dues capes una capa separadora per evitar-ne l'adherència de 4cm gruix com a màxim i armada de tal manera que s'eviti la seva fissuració. *Sistema d'evacuació d'aigües*: La trobada entre la làmina impermeabilitzant i el baixant es resoldrà amb una peça especialment dissenyada i fabricada per a aquest ús, i compatible amb el tipus de impermeabilització escollit. Els albellons tindran un dispositiu de retenció dels sòlids amb elements que sobresurtin del nivell de la capa de formació de pendents per tal de minorar el risc d'obturació. Es realitzaran pous de registre per a facilitar la neteja i manteniment dels desguassos L'element que serveix de suport a la impermeabilització ha de rebaixar-se al voltant dels albellons o en tot el perímetre dels canalons. La impermeabilització ha de perllongar-se 10 cm com a mínim per sobre de les ales. La unió de la impermeabilitzant amb l'albelló o el canaló ha de ser estanca. Quan l'albelló es disposi a la part horitzontal de la coberta, ha de situar-se separat com a mínim 50 cm de les trobades amb els paraments verticals o amb qualsevol altre element que sobresurti de la coberta. La vora superior de l'albelló ha de quedar per sota del nivell de vessament de la coberta. Quan l'albelló es disposi en un parament vertical, la seva secció ha de ser rectangular. Quan es disposi

un canaló a la part superior ha de quedar per sota del nivell de vessament de la coberta i ha d'estar fixat a l'element que serveix de suport. El suport de la impermeabilització al voltant dels albellons haurà de rebaixar-se, com a mínim, 15 mm per tal d'evitar que els solapaments entre les làmines i la peça especial no remuntin el nivell de vessament de la làmina, fet que provocaria entollaments. Els albellons es situen
preferentment centrats entre els vessants o faldons per a evitar pendents excessius. En tot cas, separats almenys 0,5 m dels elements sobresortints i 1 m dels racons o cantons. Control i acceptació: Sistema de formació de pendents d'adequació a la D.T. Les juntes de coberta distanciades menys de 15 m. Es realitzaran les comprovacions corresponents d'identificació i assaig en cada un dels següents capítols: Impermeabilització, Replanteig (segons el nombre de capes i la forma de col·locació de les làmines), Aïllament tèrmic i Acabats.

Amidament i abonament

m² totalment acabada, amidada en projecció horitzontal. Incloent sistema de formació de pendents, barrera de vapor, aïllant tèrmic, capes separadores, capes de impermeabilització, capa de protecció i punts singulars (evacuació d'aigües, juntes de dilatació), incloent els encavalcaments, part proporcional de minvaments i neteja final. En coberta ajardinada també s'inclou capa drenant, producte antiarrels, terra de plantaciói vegetació. No inclou sistema de reg.

Verificació

La prova de servei per a comprovar la seva estanquitat, ha de consistir en una inundació fins a un nivell de 5 cm per sota del punt més alt del lliurament durant 24 hores (quan no sigui possible la inundació, rec continu de la coberta durant 48 hores). Transcorregudes 24 hores de l'assaig d'estanquitat es destaparan els desguassos permetent l'evacuació d'aigües per a comprovar el bon funcionament d'aquests.

2.3.1.2 OBERTURES - LLUERNARIS

Element prefabricat pel tancament d'obertures, per la il·luminació de locals amb possibilitat de ventilació regulable en cobertes de pendent no superior al 5%. Muntatge de claraboia prefabricada de metacrilat, practicable o no, pel tancament
del buit de il·luminació en cobertes.

Normes d'aplicació

Codi Tècnic de l'Edificació: RD. 314/2006. CTE-DB HS, Document Bàsic de Salubritat; CTE-HE1, Demanda energètica; CTE-HS1, Impermeabilitat; CTE-DB SI, Seguretat en cas d'incendi; CTE-DB HR, Protecció al soroll; CTE-DB SE-AE. Resistència la vent, Seguretat Estructural-Accions a l'edificació.
Decret d'Ecoeficiència: demanda energètica. D.21/2006.
Condicions acústiques: NBE-CA-88. BOE 8/10/1988.
UNE.
UNE 85.208-81. Permeabilitat a l'aire; UNE 85.212-83. Estanquitat; UNE 85.213-85. Resistència al vent; UNE 12.207:2000. Permeabilitat de l'aire.
UNE-EN ISO 140-4: *"Medición in situ del aislamiento acústico al ruido aéreo entre locales."*
UNE-EN ISO 140-5: *"Medición in situ del aislamiento acústico al ruido aéreo de elementos de fachadas y de fachadas."*
UNE-EN ISO 140-7: *"Medición del aislamiento acústico en los edificios y de los elementos de construcción. Parte 7: Medición in situ del aislamiento acústico de suelos al ruido de impactos"*
UNE-EN ISO 717: *"Evaluación del aislamiento acústico en los edificios y los elementos de construcción"*
UNE-EN ISO 717-1: *"Aislamiento a ruido aéreo. Para el cálculo del valor global de aislamiento y los términos de adaptación al espectro."*
UNE-EN ISO 717-2: *"Aislamiento al ruido de impactos. Para el cálculo del valor global de aislamiento y los términos de adaptación al espectro."*
Components
Cúpula, sòcol, sistema de fixació, membrana impermeabilitzant, bastiment de fusta per la fixació de claraboies col·locat sobre sòcol d'obra, muntatge de lluernari de plaques de policarbonat de 10 mm de gruix, amb suports de perfil d'alumini i junts d'estanquitat, pel a tancament del buit de il·luminació en cobertes.
Característiques tècniques mínimes
Cúpula: De material sintètic termoestable. Ha de ser impermeable i inalterable als agents atmosfèrics. Sòcol: Pot ser prefabricat de materials de característiques similars als de la cúpula, o de fàbrica realitzada amb totxana i
morter. Sòcol prefabricat amb fixacions mecàniques. Pels sòcols d'obra es col·loquen sobre llistó de fusta.
Sistema de fixació: Ha de ser estanc a la pluja.
Membrana impermeabilitzant: Ha de tenir una làmina de superfície autoprotegida.
Control i acceptació: Es realitzaran les comprovacions corresponents d'identificació i assaig en cada un dels següents capítols:
Materials ceràmics, Impermeabilització,Cúpula, Sòcol de material sintètic i Sistema de fixació.
Execució
Condicions prèvies
El forjat garantirà l'estabilitat, amb fletxa mínima. No existirà cap incompatibilitat entre el impermeabilitzant de la coberta i el de la claraboia. La coberta estarà en la fase de impermeabilització. Es suspendran els treballs quan plogui, nevi o la velocitat del vent sigui superior a 50 km/h, en aquest últim cas es retiraran els materials i eines que puguin desprendre's. La impermeabilització de la coberta s'ha de realitzar abans de col·locar l'element. El suport s'ha d'anivellar amb una recrescuda de morter.
Fases d'execució
Replanteig.
Sòcol: L'element ha de ser estable i resistent. Les peces han d'estar col·locades a trencajunt i les filades han de ser horitzontals.
Les cantonades han de quedar travades per filades alternes. Ha de quedar travada a l'obra a les trobades amb altres elements constructius.
Sòcol de fàbrica: Ambdues cares del sòcol haurien d'anar esquerdejades, arrebossat reglejat i remolinades de 1 cm de gruix.
Fixació del sòcol. Claraboia per sòcol prefabricat: el sòcol de la claraboia ha de quedar fixat mecànicament al suport. La distància entre les fixacions ha de ser ≤ 30 cm i sempre una a cada cantonada. Entre el sòcol i la claraboia hi ha d'haver un sistema de circulació d'aire per evitar condensacions. L'alçada del sòcol sobre la capa d'acabat de la coberta serà ≥ 15 cm. Claraboia per sòcol d'obra col·locada sobre llistó de fusta: ha d'estar fixada mecànicament al suport. Entre el sòcol i la claraboia hi ha d'haver un sistema de circulació d'aire per a evitar condensacions. Alçària del punt més baix de la claraboia sobre l'acabat de la coberta ≥15 cm.

Claraboia sense sòcol, col·locada sobre el sostre: ha d'estar fixada mecànicament al sostre i la distància entre les fixacions ha de ser ≤ 40 cm. La superfície de fixació de la claraboia ha d'estar protegida fins al començament de la volta amb una làmina impermeabilitzant autoprotegida. La junta de unió entre la capa impermeabilitzant i la volta de la claraboia s'ha de segellar amb betum calent i ha de ser ≥ 4 cm.
Protecció i impermeabilització del sòcol: La membrana impermeabilitzant es col·locarà vorejant el sòcol fins a la cara interior i s'encavalcarà 30 cm sobre la impermeabilització de la coberta. La membrana cobrirà els claus de fixació (en el cas de sòcol prefabricat). Les làmines de impermeabilització es col·locaran encavallades. La imprimació ha de ser del mateix material que la làmina. S'evitaran bosses d'aire a les làmines adherides.
Fixació de la cúpula al sòcol o al sostre, i col·locació dels elements de protecció i d'estanquitat de les fixacions: El conjunt dels elements col·locats ha de ser estanc. Les claraboies es distribuiran de manera homogènia sobre la coberta de la zona a il·luminar evitant la coincidència amb els elements estructurals i passarà el mateix amb les juntes de dilatació.
Cúpula: Quan vagi sobre sòcol de fàbrica anirà fixada als tacs disposats al sòcol interposant les volanderes de goma. En el cas de claraboies amb sòcol prefabricat, es fixarà a la coberta amb claus separats 30 cm. Per a cúpules practicables s'utilitzarà un cèrcol rígid solidari a la cúpula amb ribet de goma pel tancament hermètic amb el sòcol. Durà un dispositiu d'obertura accionable des de l'interior del local que permetrà graduar l'obertura de la claraboia i deixar-la fixa a la posició desitjada. En els locals on puguin produir-se gasos i vapors industrials agressius serà necessari realitzar un estudi especial de protecció de claraboies. Quan puguin produir-se efectes de succió sobre la coberta superiors a 50 kg/m2, es recomana fer un estudi especial de la fixació de la claraboia. Quan siguin previsibles temperatures ambient superiors a 40ºC s'utilitzaran exclusivament claraboies amb sòcol prefabricat.
Bastiment. Replanteig de la posició i dels elements de fixació del bastiment. Anivellació del bastiment i fixació a l'obra.
Retirada dels elements de protecció i repàs dels forats amb massilla. S'ha de muntar amb elements que garanteixin l'escairat fins que quedi ben travat a l'obra. En treure aquests elements de protecció s'han de tapar els forats amb massilla. El bastiment ha de quedar travat a l'obra amb fixacions mecàniques a distàncies ≤ 30 cm.
Control i acceptació: Els materials o unitats d'obra que no s'ajustin a les especificacions haurien de ser retirats o, s'hauria
d'enderrocar o reparar la part d'obra afectada.
Amidament i abonament
ut de claraboia col·locada amb cúpula sobre sòcol. Completament acabada D.T. Incloent la part proporcional de minvaments i encavalcades, esquerdejat, arrebossat reglejat i remolinades per ambdues cares per a sòcols de fàbrica, elements especials, protecció durant les obres i neteja final.
2.3.1.2.1 Claraboies transitables
Formació de claraboia trepitjable de peces de vidre emmotllat i premsat, col·locades amb morter de ciment, capaces de suportar sobrecàrregues no superiors a 600 kg/m2, en cobertes planes de pendent no superior al 15%.
Components Rajola de vidre, junta entre plaques, la resta de components de la instal·lació, armadura en barres corrugades per la formació de claraboies trepitjables, encofrat amb tauler de fusta per la formació de claraboies trepitjables.
Característiques tècniques mínimes
Rajola de vidre: Modelat de vidre amb un mòdul d'elasticitat de 7.300 kg/m2, una transmitància lluminosa del 90%, amb el gruix mínim de les parets de 10 mm. Presentarà dibuix antilliscant a la seva cara trepitjable i cavitat a l'oposada, la superfície lateral haurà d'assegurar l'adherència al formigó. Junta entre plaques: Planxa de plom de 2,50 mm de gruix, màstic d'aplicació en calent amb base de quitrà i fibra de vidre i segellat que haurà de ser incorruptible i impermeable, compatible amb el vidre i el màstic de replè.
Làmina separadora: Làmina bituminosa de 0,30 cm de gruix.
Control i acceptació: Es realitzaran les comprovacions corresponents d'identificació i assaig en cada un dels següents capítols: Rajola de vidre, Formigó armat i Làmina separadora.
Execució
Condicions prèvies
La resta de l'estructura garantirà l'estabilitat, amb fletxa mínima, de placa de vidre i el material màstic de replè. S'han d'aturar els treballs quan la velocitat del vent sigui superior a 50 km/h o plogui. S'ha de col·locar sobre el suport. Abans de començar l'execució de la placa, una làmina bituminosa de gruix ≥0,3 cm que ha de complir les especificacions del seu plec de condicions.
Fases d'execució
Neteja i preparació de l' encofrat. Replanteig de les línies dels nervis. Col·locació de les peces. Rajoles de formigó translúcid: Les rajoles es distribuiran de manera homogènia en la coberta del local a il·luminar, evitant la coincidència amb les juntes de l'edifici. Cada placa de formigó translúcid estarà sustentada, almenys en dos dels seus costats oposats, per elements estructurals capaços de resistir el pes propi de la placa i les sobrecàrregues previsibles sobre la mateixa. El lliurament mínim de les plaques serà de 8 cm en el suport i la separació entre els modelatges de 5 cm. Es garantirà una fletxa no superior al 1/400 de la llum en les dues direccions. Formigó armat: El formigó s'estendrà entre els modelats, es col·locaran les armadures, abocant-se després formigó fins a enrasar amb la cara superior de les rajoles. Es compactarà mitjançant picat. Junta entre plaques: La planxa de plom es col·locarà en el moment del formigonat de les plaques. Els solapaments entre planxes seran de 10 mm.
Làmina separadora: Garantirà la independència de la placa als esforços originats per les deformacions de la resta de l'obra. Paràmetres de col·locació: Les lloses amb un gruix de 25mm, els nervis perimetrals han de tenir un gruix superior o igual a 13cm, recolzar-se sobre un suport superior o igual a 8cm, amb una alçada del segellat inferior, superior o igual a 1,65cm; les lloses amb un gruix de 50mm, els nervis perimetrals han de tenir un gruix superior o igual a 15cm, recolzades sobre un suport superior o igual a 10cm, amb una alçària del segellat inferior, superior o igual a 2,35cm.
Armadura. Les armadures col·locades han d'estar netes, sense òxids no adherents, pintures, greixos ni altres substàncies
perjudicials. Les armadures principals han de ser perpendiculars tant al suport com a les armadures secundàries i han de ser paral·leles al perímetre del suport. Hi ha d'haver una doble armadura en els nervis perimetrals de suport. Les armadures han d'estar subjectades sòlidament entre elles perquè puguin mantenir la seva posició durant l'abocada i la compactació del formigó. Distància entre les barres i les peces de vidre: >= 2 cm. Recobriment d'armadures: >= 1 cm.
Encofrat: Els elements que formen l'encofrat i les seves unions han de ser suficientment rígids i resistents per a garantir les toleràncies dimensionals i per suportar, sense assentaments ni deformacions perjudicials, les accions estàtiques i

dinàmiques que comporta el seu formigonament i compactació. Ha de ser suficientment estanc per impedir una pèrdua apreciable de pasta entre les juntes. El fons de l'encofrat ha de ser net en el moment de formigonar. Ha d'estar muntat de manera que permeti un desencofratge fàcil, que s'ha de fer sense xocs ni sotragades. El número i la separació dels puntals de suport de l'encofrat, ha de ser d'acord amb la càrrega total de l'element a formigonar. Han d'anar degudament travats en ambdós sentits. Els moviments locals de l'encofrat han de ser <= 5 mm, i els moviments del conjunt han de ser inferiors a 1/1000 de la llum. El termini del desencofrat ha de ser el que indiqui la D.F.
Abocada del morter en els nervis: El conjunt dels elements col·locats ha de ser estanc. El conjunt de l'element ha de ser
monolític. Les peces han de quedar alineades longitudinalment i transversalment. No hi ha d'haver cap contacte entre l'armadura o el suport metàl·lic i les peces de vidre. El junt perimetral ha d'estar segellat per dues zones, la inferior amb un màstic d'aplicació en calent composat per quitrà i fibra de vidre; i la resta amb un segellat incorruptible, impermeable i compatible amb el vidre i amb el segellat. El morter ha de quedar enrasat amb la cara superior de les peces. Les rajoles i el formigó armat formaran entre si una retícula ortogonal. La superfície total de lluernaris estarà en funció de les coordenades geogràfiques de l'emplaçament, la neteja de l'ambient a l'interior del local i l'altura d'aquest.
Control i acceptació: Els materials o unitats d'obra que no s'ajustin a l'especificat haurien de ser retirats o, s'hauria d'enderrocar o reparar la part d'obra afectada.
Amidament i abonament
m² de solera de modelats trepitjables de vidre premsat. Completament acabada segons projecte. Incloent part la proporcional de minvaments i solapes, encofrat i desencofrat, part proporcional d'elements de dilatació i segellat de juntes, protecció durant les obres i neteja final. kg d'armadura, de pes calculat segons especificacions de la D.T.

IV.2.3 Pintats

Revestiment continu amb pintures i vernissos de paraments i elements d'estructura, fusteria, serralleria i instal·lacions, amb preparació prèvia de la superfície, situats tant a l'interior com a l'exterior, que serveixen com element decoratiu o protector.

Normes d'aplicació

Codi Tècnic de l'Edificació: CTE-DB SE-A, Documents Bàsics Seguretat Estructural, Acer, Pintat estructures d'acer.

Components

Emprimació, pintures, vernissos i additius en obra.

Característiques tècniques mínimes

Emprimació*:* Preparació de la superfície a pintar, podrà ser: emprimació anticorrosiva, emprimació per a galvanitzacions i metalls no ferris, emprimació per a fusta o tapaporus, emprimació segelladora per a guix i ciment, etc...
Pintures i vernissos: Constituiran mà de fons o d'acabat de la superfície a revestir. Mitjà de dissolució, aigua (és el cas de la pintura al tremp, pintura a la calç, pintura al silicat, pintura al ciment, pintura plàstica, etc...); mitjà de dissolució, dissolvent orgànic (és el cas de la pintura a l'oli, pintura a l'esmalt, pintura martelè, laca nitrocel·lulòsica, pintura de vernís per a interiors, pintura de resina vinílica, vernissos, pintures bituminosses, intumescents i ignífugues, etc...). Aglutinants com cues cel·lulòsiques, calç apagada, silicat de sosa, ciment blanc, resines sintètiques, etc...).
Additius*:* Accelerators d'assecat, matissadors de lluentor, dissolvents, colorants, tints, pigments, etc...
Control i acceptació: Es realitzaran les comprovacions corresponents d'identificació i assaig del següent capítol: Pintura. Els materials i equips d'origen industrial, hauran de complir les condicions funcionals i de qualitat que es fixen en les
corresponents normes i disposicions vigents relatives a fabricació i control industrial. Quan el material o equip arribi a obra amb certificat d'origen industrial que acrediti el compliment d'aquestes condicions, normes o disposicions, la seva recepció es realitzarà comprovant, únicament, les seves característiques aparents.

Execució

Condicions prèvies
L'aplicació es realitzarà segons les indicacions del fabricant i l'acabat requerit. La superfície d'aplicació estarà anivellada i uniforme. La temperatura ambienti no serà major de 28 ºC a l'ombra ni menor de 12 ºC durant l'aplicació del revestiment.
L'assolellament no incidirà directament sobre el pla d'aplicació. En temps plujós se suspendrà l'aplicació en paraments no protegits. Temps d'assecat especificats pel fabricant. S'evitaran, en les zones pròximes als paraments en període d'assecat, la manipulació i treball amb elements que desprenguin pols o deixin partícules en suspensió.
Estaran col.locats els marcs de portes i finestres, canalitzacions, instal·lacions, baixants, etc... I es protegiran abans d'iniciar el pintat.
Superfícies de guix, ciment, ram de paleta i derivats: S'eliminaran les eflorescències salines i l'alcalinitat amb tractament
químic; s'eliminaran les taques superficials produïdes per floridura i es desinfectarà amb fungicides. Les taques d'humitats
internes que duguin dissoltes sals de ferro, s'aïllaran amb productes adequats. En cas de pintura ciment, s'humitejarà totalment el suport.
Superfícies de fusta: En cas d'estar afectada de fongs o insectes es tractarà amb productes fungicides, es substituiran els nusos mal adherits. Es realitzarà una neteja general de la superfície i es comprovarà el contingut d'humitat. Se segellaran els nusos
mitjançant goma laca, assegurant-se que hagi penetrat en els buits dels mateixos i s'escataran les superfícies.
Superfícies metàl·liques: Es realitzarà una neteja general de la superfície. Si es tracta de ferro es realitzarà un rascat d'òxids mitjançant raspall metàl·lic, seguit d'una neteja manual acurada de la superfície. S'aplicarà un producte que desgreixi a fons de la superfície.
Fases d'execució
Pintura al tremp: S'aplicarà una mà de fons amb tremp diluït, fins a la impregnació dels porus del maó, guix o ciment i una mà d'acabat. *Pintura a la calç.* S'aplicarà una mà de fons amb pintura a la calç diluïda, fins a la impregnació dels porus del maó o ciment i dues mans d'acabat.
Pintura al silicat: S'aplicarà una mà de fons i altra d'acabat.
Pintura al ciment: Dues capes espaiades en mes de 24 hores.
Pintura plàstica, acrílica, vinílica: Si és sobre maó, guix o ciment, s'aplicarà una mà d'emprimació selladora i dues mans

d'acabat; si és sobre fusta, s'aplicarà una mà d'emprimació tapaporus, posterior escatat i dues mans d'acabat.
Pintura a l'oli: S'aplicarà una mà d'emprimació amb brotxa i altra d'acabat, espaiant-les un temps entre 24 i 48 hores.
Pintura a l'esmalt: Prèvia emprimació del suport s'aplicarà una mà de fons amb la mateixa pintura diluïda en cas que el suport sigui guix, ciment o fusta, o dues mans d'acabat en cas de superfícies metàl·liques.
Pintura martelè: S'aplicarà una mà d'emprimació anticorrosiva i una mà d'acabat a pistola.
Laca nitrocel·lulòsica: En cas que el suport sigui fusta, s'aplicarà una mà d'emprimació no grassa i en cas de superfícies
metàl·liques, una mà d'emprimació antioxidant; a continuació, s'aplicaran dues mans d'acabat a pistola.
Vernís hidròfug de silicona: Una vegada net el suport, s'aplicarà el nombre de mans.
Vernís gras o sintètic: Es donarà una mà de fons amb vernís diluït i després d'un escatat fi del suport, s'aplicaran dues mans d'acabat.
Control i acceptació: Comprovació exterior, una cada 300 m². Comprovació interior, una cada 4 habitatges o equivalent. *Fusta*: humitat, segons exposició (exterior o interior) i nusos. *Maó, guix o ciment:* humitat inferior al 7 % i absència de pols, taques o eflorescències. *Ferro i acer:* neteja de brutícia i òxid. *Galvanització i materials no ferris:* neteja de brutícia i desgreixat de la superfície. *Preparació del suport:* emprimació selladora, anticorrosiva, etc... *Pintat*: nombre de mans. Aspecte i color,
escrostonament, falta d'uniformitat, etc...
Amidament i abonament
m² de superfície de revestiment continu amb pintura o vernís, fins i tot preparació del suport i de la pintura, mà de fons i mà/s d'acabat totalment acabat, i neteja final.

IV.2.4 Electricitat

Normes d'aplicació
Codi Tècnic de l'Edificació. RD 314/2006. CTE DB HE 5, Contribució fotovoltàica mínima d'energia elèctrica. DB-HR, Protecció enfront del soroll.
Reglamento electrotécnico para baja tensión, REBT. Instrucciones Técnicas Complementarias. RD 842/2002.
Procediment administratiu per a l'aplicació del Reglament Electrotècnic de Baixa Tensió. D 363/2004, Instrucció 7/2003.
Condicions de seguretat en les instal·lacions elèctriques de baixa tensió d'habitatges. Instrucció 9/2004.
Certificat sobre compliment de les distàncies reglamentàries d'obres i construccions a línies elèctriques. DOGC 30/11/1988.
Reglament sobre condiciones técnicas y garantías de seguridad en centrales eléctricas y centros de transformación. RD 3275/82.
Normes sobre ventilació y acceso de ciertos centros de transformación. BOE: 26/6/84.
Reglamento de líneas aéreas de alta tensión. D 3151/1968.
Actividades de transporte, distribución, comercialización, suministro y procedimientos de autorización de instalaciones de energia eléctrica. RD 1955/2000. S'han de complir les especificacions de la **ITC-MIE-BT-019**.
Instrucciones técnicas complementarias MIE-RAT. BOE.183; 1.08.84.
Reglamento de contadores de uso corriente clase 2. RD 875/1984.
Exigencias de seguridad de material eléctrico destinado a ser utilizado en determinados limites de tensión. RD 7/1988.
UNE. Totes les UNE corresponents als elements que composen la instal·lació.
UNE-EN ISO 140-4: Medición in situ del aislamiento acústico al ruido aéreo entre locales.
UNE-EN ISO 140-5: Medición in situ del aislamiento acústico al ruido aéreo de elementos de fachadas y de fachadas.
UNE-EN ISO 140-7: Medición del aislamiento acústico en los edificios y de los elementos de construcción. Parte 7: Medición in situ del aislamiento acústico de suelos al ruido de impactos
UNE-EN ISO 717: Evaluación del aislamiento acústico en los edificios y los elementos de construcción
UNE-EN ISO 717-1: Aislamiento a ruido aéreo. Para el cálculo del valor global de aislamiento y los términos de adaptación al espectro.
UNE-EN ISO 717-2: Aislamiento al ruido de impactos. Para el cálculo del valor global de aislamiento y los términos de adaptación al espectro.
2.5.2.1.1 **Connexió a xarxa**
Conjunt d'elements que composen la connexió a la xarxa de l'edifici fins a la caixa general de protecció (CGP). La seva funció és la de connectar-se a la xarxa elèctrica. La xarxa normalment pertany a una companyia que la manté i l'explota i n'assegura un servei regulat i regular. Les dades que cal tenir en compte de la xarxa o companyia per realitzar la connexió són: la potència necessària de l'edifici, la continuïtat del servei i la necessitat o no d'Estació transformadora. Cal conèixer les especificacions de la companyia o Ajuntament per tal de realitzar correctament la connexió. Tota la instal·lació assolirà el màxim equilibri de càrregues entre els diferents conductors. Es faran sectors i es subdividiran de manera que les pertorbacions originades per avaries afectin el mínim possible de parts de la instal·lació. Tota la instal·lació s'ha d'efectuar tenint en compte la normativa vigent en cadascun dels casos.
Components
Els components de la connexió a xarxa seran els següents: Escomesa. Connexió des de la xarxa de distribució fins a la caixa general de protecció. Caixa general de protecció. S'allotgen els elements de protecció de les línies generals d'alimentació. Assenyala l'inici de la propietat de les instal·lacions elèctriques dels usuaris.
Característiques tècniques mínimes.
Escomesa. Passarà per zones de domini públic o creant servitud de pas. Cal consultar amb l'empresa de serveis. Els materials que s'utilitzin a la instal·lació, s'hauran d'ajustar als requisits de la Normativa legal vigent.
Control i acceptació
Escomesa: dels tubs i accessoris: el material, dimensions i diàmetre segons especificacions. Caixa general de protecció: material i dimensions.
Execució
La connexió a xarxa s'executarà segons el que estableixi el projecte, a la legislació vigent aplicable, a les normes de bona construcció i a les instruccions de la direcció facultativa. En general l'execució de la xarxa de connexió es realitzarà de manera que s'aconsegueixin els objectius previstos en el projecte sense malmetre ni deteriorar la resta de l'edifici, conservant les característiques de l'aigua de subministrament respecte a la seva potabilitat, evitant sorolls molestos, procurant les condicions necessàries per la llarga durabilitat de la instal·lació així com les millors condicions pel seu manteniment i conservació. S'ha de

treballar sense tensió a la xarxa. Escomesa: Les xarxes soterrades es protegiran de fenòmens de corrosió i esforços mecànics o danys. Les rases han de seguir el traçat correctament alineat en planta i rasant uniforme. Es tindran en compte les distàncies mínimes dels tubs amb altres instal·lacions com ara sanejament, gas, aigua i telefonia, etc. complint amb la normativa vigent. El suport dels tubs de la instal·lació seran rases amb llit de recolzament, i de profunditat i amplada variable adequades al diàmetre del tub. Aquest suport variarà segons el diàmetre del tub i del tipus de terreny seguint ordres de la DF. El terreny interior de la rasa haurà d'estar net de residus, vegetació i aigua. Caixa General Protecció: Cal fixar-ne la situació de comú acord entre la propietat i la companyia. D'acord amb la demanda la instal·lació constarà d'una única CGP o més. La col·locació serà a la façana exterior dels edificis amb lliure i permanent accés. Si la façana no llinda amb la via pública es col·locarà en el límit entre la propietat pública i privada. Per una escomesa soterrada el nínxol a paret tindrà unes mesures aprox. de 60x30x150cm, separat 30 cm de terra. Si la escomesa és aèria el muntatge serà superficial i la distància de terra serà de 3 a 4 metres. Si hi ha 1 únic usuari o dos usuaris alimentats des d'un mateix punt, no s'admet muntatge superficial, el nínxol a la paret ha de tenir aprox. 55x50x20cm i l'alçada de lectura de l'equip entre 0,70 i 1,80 m. No s'han de transmetre esforços entre el conductor i la caixa. Toleràncies d'instal·lació + - 20mm i aplomat + - 2%.

Control i acceptació

Escomesa: es controlaran les rases, profunditat, gruix del llit dels tubs, pendents. Tubs i accessoris: Connexions de tubs i caixes, segellat i ancoratges.

Característiques de: Caixa transformador i Caixa general de protecció : disposició, col·locació i distàncies.

Traçat i muntatge de línies repartidores: secció del cable i muntatge de safates i suports. Traçat de rases i caixes en la instal·lació encastada. Subjecció de cables. Quadres generals: Aspecte exterior i interior i dimensions. Connexionat de circuits exteriors a quadres.

Verificacions

Escomesa: Característiques segons diàmetre i cablejat.

Caixa general de protecció: Alçada de col·locació, distàncies altres instal·lacions i connexions.

Amidament i abonament

ml el tub, inclosa part proporcional de juntes i complements, completament instal·lat i comprovat;

m3 el llit dels tubs, l'anivellament el reomplert i el compactat completament acabat.

ut de la caixa general de protecció.

2.5.2.1.2 **Posta a terra**

És la instal·lació de protecció, independent a la xarxa elèctrica, unida directament a terra, que te com a missió evacuar els corrents de defecte o de derivació que es produeixen per a eventual falta d'aïllament. A aquesta presa de terra es connectaran, quan n'hi hagi en projecte, les parts metàl·liques dels dipòsits de gasoil, instal·lacions de calefacció, d'aigua, de gas canalitzat, i antenes de ràdio i televisió.

Components

Punt de connexió a terra: És un electrode de materials inalterables com: coure, acer galvanitzat o sense galvanitzar amb

protecció catòdica o de fosa de ferro. Conductors de posta a terra: Seran de coure rígid nu, acer galvanitzat o un altre metall amb un alt punt de fusió. Línies d'enllaç amb la terra: amb conductor nu soterrat al terreny.

Arquetes de connexió Línia principal de terra i les seves derivacions: el conductor anirà aïllat amb tubs de PVC rígid o flexible. Placa o piqueta de connexió a terra.

Execució

Condicions prèvies

En general l'execució de la instal·lació interior es realitzarà de manera que s'aconsegueixin els objectius previstos en el projecte sense malmetre ni deteriorar la resta de l'edifici. Abans de començar els treballs de muntatge, es farà un replanteig previ que ha de ser aprovat per la direcció facultativa. S'ha de comprovar que les característiques del producte corresponen a les especificades al projecte. Els materials s'han d'inspeccionar abans de la seva col·locació. Un cop instal·lat, es procedirà a la retirada de l'obra de tots els materials sobrants (embalatges, retalls de cables, etc.)

Punt de connexió a terra. La platina ha de portar un dispositiu de fixació a la base. Un cop instal·lat i connectat a la xarxa no han de ser accessibles les parts que hagin d'estar en tensió. Ha de quedar amb els costats aplomats i en el mateix pla que el parament. La posició i quantitat han de ser les fixades per la direcció facultativa i han de constar a la documentació tècnica. Quan es col·loca muntat superficialment, l'element ha de quedar fixat sòlidament al suport. S'ha de: connectar sobre els conductors de terra; situar en un lloc accessible; permetre mesurar la resistència de la presa de terra corresponent; assegurar la continuïtat elèctrica; ha d'estar situat a prop de la presa de terra. Les instal·lacions que ho necessitin han de disposar d'un nombre suficient de punts de posada a terra, convenientment distribuïts, que estiguin connectats al mateix electrode o conjunt d'electrodes. Resistència a la tracció de les connexions: >= 3 kg. Toleràncies d'execució:- posició: ± 20 mm, aplomat: ± 2% Placa o piqueta de connexió a terra. Ha d'estar col·locat en posició vertical, enterrat dins del terreny. Ha de quedar: fàcilment localitzable per a la realització periòdica de proves d'inspecció i control; unides rígidament, assegurant un bon contacte elèctric amb els conductors dels circuits de terra mitjançant cargols, elements de compressió, soldadura d'alt punt de fusió, etc. El contacte amb el conductor del circuit de terra ha d'estar net, sense humitat i fet de tal forma que s'evitin els efectes electroquímics. Han d'estar clavades de tal forma que el punt superior quedi a 50 cm de profunditat. En el cas d'enterrar més d'una placa, la distància entre elles ha de ser com a mínim de 3 m. Ha de tenir incorporat un tub de plàstic de 22 mm de diàmetre, aproximadament, al costat del cable per a la humectació periòdica del pou de terra. Toleràncies d'execució: posició: ± 50 mm

Conductor de coure nu. Les connexions del conductor s'han de fer per soldadura sense la utilització d'àcids, o amb peces de connexió de material inoxidable, per pressió de cargol, aquest últim mètode sempre en llocs visitables. El cargol ha de portar un dispositiu per tal d'evitar que s'afluixi. Les connexions entre metalls diferents no han de produir deteriorament per causes electroquímiques. El circuit de terra no serà interromput per a la col·locació de seccionadors, interruptors o fusibles. El pas del conductor pel paviment, murs o d'altres elements constructius s'ha de fer dins d'un tub rígid d'acer galvanitzat. El conductor no ha d'estar en contacte amb elements combustibles. Col·locat superficialment: El conductor ha de quedar fixat mitjançant grapes al parament o sostre, o bé mitjançant brides en el cas de canals i safates. Distància entre fixacions: <= 75 cm. En malla de connexió a terra: El conductor ha de quedar instal·lat al fons de rases reblertes posteriorment amb terra garbellada i compactada. El radi de curvatura mínim admès ha de ser 10 vegades el diàmetre exterior del cable en mm. Control i acceptació: Tot el que fa referència a la seva execució en especial comprovació de la resistència de la xarxa de terra.

Amidament i abonament

ut punt de connexió a terra, arquetes de connexió, placa o piqueta de connexió a terra. ml conductors de posta a terra, línies d'enllaç amb la terra, línia principal de terra

IV.2.5 Solar Fotovoltaica

Conjunt d'elements que composen la instal·lació solar fotovoltaica per a la producció d'energia elèctrica. La instal·lació pot estar connectada a la xarxa o ser autònoma.

Normes d'aplicació

Codi Tècnic de l'Edificació. RD 314/2006. CTE DB HE 5, Estalvi d'energia, Contribució fotovoltàica mínima d'energia elèctrica.
DB-HR, Protecció enfront del soroll.
Reial Decret per la producció d'energia elèctrica en règim especial. BOE 126, 26/05/2007. RD 661/2007.
Regulació del Sector Elèctric. BOE 285/1997, 28/11/1997. Llei 54/1997 de 27/11/97.
Reial Decret sobre la connexió d'instal·lacions fotovoltaiques a la xarxa de baixa tensió. RD 1663/2000.
Reglamento electrotécnico para baja tensión, REBT. Instrucciones Técnicas Complementarias. RD 842/2002.
Procediment administratiu per a l'aplicació del Reglament Electrotècnic de Baixa Tensió. D 363/2004, Instrucció 7/2003.
Condicions de seguretat en les instal·lacions elèctriques de baixa tensió d'habitatges. Instrucció 9/2004.
Certificat sobre compliment de les distàncies reglamentàries d'obres i construccions a línies elèctriques. DOGC 30/11/1988.
Reglament sobre condiciones técnicas y garantías de seguridad en centrales eléctricas y centros de transformación. RD
3275/82.
Normes sobre ventilació y acceso de ciertos centros de transformación. BOE: 26/6/84.
Reglamento de líneas aéreas de alta tensión. D 3151/1968.
Actividades de transporte, distribución, comercialización, suministro y procedimientos de autorización de instalaciones de energia eléctrica. RD 1955/2000.
S'han de complir les especificacions de la **ITC-MIE-BT-019**.
Instrucciones técnicas complementarias MIE-RAT. BOE.183; 1.08.84.
UNE. Totes les UNE corresponents als elements que composen la instal·lació.
UNE-EN ISO 140-4: Medición in situ del aislamiento acústico al ruido aéreo entre locales.
UNE-EN ISO 140-5: Medición in situ del aislamiento acústico al ruido aéreo de elementos de fachadas y de fachadas.
UNE-EN ISO 140-7: Medición del aislamiento acústico en los edificios y de los elementos de construcción. Parte 7: Medición in situ del aislamiento acústico de suelos al ruido de impactos
UNE-EN ISO 717: Evaluación del aislamiento acústico en los edificios y los elementos de construcción
UNE-EN ISO 717-1: Aislamiento a ruido aéreo. Para el cálculo del valor global de aislamiento y los términos de adaptación al espectro.
UNE-EN ISO 717-2: Aislamiento al ruido de impactos. Para el cálculo del valor global de aislamiento y los términos de adaptación al espectro.

Components

Connectada a la xarxa : *Generador fotovoltaic, Ondulador o Inversor i Comptadors de compra-venda*
Autònoma : *Generador fotovoltaic, Bateries o acumuladors, Regulador de càrrega i bateries, Ondulador o Inversor i Comptadors.*
Generador fotovoltaic: Està compost per cèl·lules fotovoltaiques, que poden ser de silici monocristalines o policristalines.
Capten la radiació solar i la transformen en electricitat a corrent continu. Seran Classe II i grau de protecció mínim IP65.
Estructura suport: Haurà de ser d'alumini o d'acer inoxidable.
Bateries o acumuladors: Emmagatzemen l'energia produïda durant les hores de radiació solar.
Regulador de càrrega: És l'encarregat de protegir les bateries de descàrregues i sobrecàrregues.
Ondulador o Inversor: Transforma el corrent i tensió continua en alterna, per tal de poder-la abocar a la xarxa elèctrica de distribució l'energia elèctrica produïda per les cèl·lules.
Comptadors de compra-venda: Quantifica l'energia abocada a la xarxa i la energia consumida en l'edifici, per tal de facturar a la companyia elèctrica l'energia neta final abocada.
Cablejat: Conjunt de cables que composen la instal·lació.
Característiques tècniques mínimes.
Les necessàries per al correcte funcionament dels components de la instal·lació. Per la instal·lació connectada a la xarxa, la D.F. haurà d'assegurar que l'esquema elèctric i els materials emprats són del tipus aprovat per la Companyia Distribuïdora.
Control i acceptació: Es realitzarà la comprovació de la documentació de subministrament en tots els casos, comprovant que coincideix el subministrat en obra amb el que hi ha indicat al projecte.

Execució

Generalitats.
S'ha d'assegurar com a mínim un grau d'aïllament elèctric de tipus bàsic classe I, excepte el cablejat en corrent continua que serà de doble aïllament. La instal·lació tindrà tots els elements i característiques necessàries per garantir la qualitat del subministrament elèctric. El funcionament de la instal·lació fotovoltaica no generarà cap avaria a la xarxa. Els materials que estiguin a l'exterior es protegiran dels agents ambientals. La posició del camp fotovoltaic ha de ser la reflectida a la DT o, en el seu defecte, la indicada per la DF. Tot el conjunt ha d'estar muntat segons les indicacions de la DT del fabricant i dels reglaments vigents. La instal·lació ha d'estar construïda en la seva totalitat amb materials i procediments d'execució que garanteixin les exigències del servei, la durabilitat, salubritat i manteniment.
Generador fotovoltaic: Els captadors muntats en els seus suports han de quedar sòlidament fixats a l'estructura de l'edifici.
Abans de començar els treballs de muntatge, es farà un replanteig previ que ha de ser aprovat per la DF. S'ha de comprovar que les característiques tècniques dels elements que conformen la instal·lació es corresponen a les especificades al projecte.

Tots els mòduls seguiran les especificacions UNE corresponents al tipus de mòdul. El mòdul portarà de forma visible el model, nom o logotip del fabricant. Portaran díode de derivació per evitar avaries a les cèl·lules i tindran un grau de protecció IP65.
Per motius de seguretat i facilitar el manteniment Els marcs laterals seran d'alumini o d'acer inoxidable.
Estructura suport: L'estructura suport és connectarà a terra. Haurà de suportar les sobrecàrregues de neu i vent segons el que marqui la Normativa vigent. Haurà de permetre les dilatacions tèrmiques sense que puguin afectar als mòduls fotovoltaics. L'estructura és protegirà superficialment contra l'acció dels agents atmosfèrics.
Bateries o acumuladors: Seran de plom-àcid, preferentment estacionàries i de placa tubular. Es protegiran de sobrecàrregues segons les recomanacions del fabricant. S'instal·larà seguint les recomanacions del fabricant i en qualsevol cas: es situarà en un lloc ventilat i d'accés restringit. Es prendran les mesures de protecció necessàries per evitar curtcircuits accidentals.
Regulador de càrrega: Estaran protegits davant curtcircuits en la línia de consum, i contra la desconnexió accidental de l'acumulador.
Ondulador o Inversor: Seran de ona senoidal pura. Es connectaran a la sortida de consum del regulador de càrrega o en borns de l'acumulador. Haurà d'arrencar i operar totes les càrregues especificades en la instal·lació. Estaran protegits en front a les següents situacions: tensions fora de marge, desconnexió de l'acumulador, curtcircuit en la sortida de corrent altern, sobrecàrregues que superin la duració i límits permesos.
Comptadors de compra-venda: Es seguirà la normativa vigent per a la seva instal·lació.
Cablejat: Tot el cablejat complirà amb lo establert en la legislació vigent. Els conductors seran de coure i tindran secció adequada per evitar les caigudes de tensió i sobreescalfaments. Caigudes de tensió admissibles: generador-regulador: 3%, regulador-bateria: 1%, inversor-bateria: 1%, regulador i inversor: 1%,regulador-càrregues: 3%. S'inclourà tota la longitud de cables necessària, per a cada aplicació concreta, evitant esforços. Els positius i negatius de la instal·lació es conduiran separats, protegits i senyalitzats d'acord amb la normativa vigent. El cablejat exterior estarà protegit de intempèrie.
Control i acceptació
No s'acceptarà cap mòdul que tingui defectes de fabricació, estigui trencat o tingui taques en qualsevol dels seus elements així com manca d'alineació a les cèl·lules o bombolles interiors. Un mòdul serà acceptat si la seva potència màxima i el corrent del curtcircuit reals referides a condicions standard tinguin un 10% de marge dels valors nominals de catàleg. Cada bateria haurà d'estar etiquetada com a mínim amb la següent informació: Tensió nominal (V), polaritat dels terminals, capacitat nominal (Ah), fabricant i número de sèrie. El regulador de càrrega estarà etiquetat com a mínim amb la següent informació: Tensió nominal (V), Corrent màxim (A), fabricant i número de sèrie i polaritat de terminals i connexions. Els inversors estaran etiquetats com a mínim amb la següent informació: Potencia nominal (VA), tensió nominal d'entrada (V), tensió i freqüència de sortida, fabricant i número de sèrie, polaritat i terminals.
Connexions de cablejat i elements, soldadures, segellats, ancoratges i distàncies entre suports. Col·locació i direcció dels
elements. Diàmetres de tubs i cablejat. Distància mín. d'encreuaments amb altres instal·lacions.
Verificació
Tots els elements s'han d'inspeccionar abans de la seva col·locació. Les proves a realitzar per l'instal·lador com a mínim seran les següents: Funcionament i posta en marxa de tots els sistemes; proves d'arrencada i parada en diferents instants del funcionament; proves dels elements i mesures de protecció, seguretat i alarma; determinació de la potència instal·lada.
Amidament i abonament
ut Generadors fotovoltaics, bateries, reguladors de càrrega, inversor, comptador.
ml Tubs i cablejat.
m² pintura antioxidant.

A MÀ D'OBRA

A0 MÀ D'OBRA EMPRESARIAL

A01 MÀ D'OBRA INDIVIDUAL

0.- ELEMENTS QUE CONTEMPLA EL PLEC

A01-FEPD,A01-FEPH,A01-FEP9,A01-FEP0.

Plec de condicions

B MATERIALS I COMPOSTOS

B0 MATERIALS BÀSICS

B01 LÍQUIDS

B011 NEUTRES

0.- ELEMENTS QUE CONTEMPLA EL PLEC

B011-05ME.

Plec de condicions

1.- DEFINICIÓ I CONDICIONS DELS ELEMENTS

Aigües utilitzades per algun dels usos següents:
- Confecció de formigó
- Confecció de morter
- Confecció de pasta de guix
- Reg de plantacions
- Conglomerats de grava-ciment, terra-ciment, grava-emulsió, etc.
- Humectació de bases o subbases
- Humectació de peces ceràmiques, de ciment, etc.

CARACTERÍSTIQUES GENERALS:
Poden ser utilitzades les aigües potables i les sancionades com a acceptables per la pràctica. Es poden utilitzar aigües de mar o salines anàlogues per a la confecció o curat de formigons sense armadura. Per a la confecció de formigó armat o pretesat es prohibeix l'ús d'aquestes aigües, tret del cas que es facin estudis especials.
Es podrà utilitzar aigua reciclada provinent del rentat dels camions formigonera a la pròpia central de formigó, sempre que compleixi les especificacions anteriors i la seva densitat sigui <= 1,3 g/m3 i la densitat total sigui <=1,1 g/cm
L'aigua a utilitzar tant en el curat com en la pastada del formigó, no ha de contenir cap substància perjudicial en quantitats que puguin afectar a les propietats del formigó o a la protecció de l'armat.
Si ha d'utilitzar-se per a la confecció o el curat de formigó o de morters i no hi ha antecedents de la seva utilització o aquesta presenta algun dubte s'haurà de verificar que acompleix totes aquestes característiques:
- Exponent d'hidrogen pH (UNE 83952): >= 5
- Total de substàncies dissoltes (UNE 83957): <= 15 g/l (15.000 ppm)
- Sulfats, expressats en SO4- (UNE 83956)
    - Ciment tipus SR: <= 5 g/l (5.000 ppm)
    - Altres tipus de ciment: <= 1 g/l (1.000 ppm)
- Ió clor, expressat en Cl- (UNE 7178)
    - Aigua per a formigó armat: <= 3 g/l (3.000 ppm)
    - Aigua per a formigó pretesat: <= 1 g/l (1.000 ppm)
    - Aigua per a formigó en massa amb armadura de fissuració: <= 3 g/l (3.000 ppm)
- Hidrats de carboni (UNE 7132): 0
- Substàncies orgàniques solubles en èter (UNE 7235): <= 15 g/l (15.000 ppm)

Ió clor total aportat per components d'un formigó no pot superar:
- Pretensat: <= 0,2% pes de ciment
- Armat: <= 0,4% pes de ciment
- En massa amb armadura de fissuració: <= 0,4% pes de ciment

2.- CONDICIONS DE SUBMINISTRAMENT I EMMAGATZEMATGE

Subministrament i emmagatzematge: De manera que no s'alterin les seves condicions.

3.- UNITAT I CRITERI D'AMIDAMENT

Unitat d'amidament: la indicada a la descripció de l'element
Criteri d'amidament: quantitat necessària subministrada a l'obra

4.- NORMATIVA DE COMPLIMENT OBLIGATORI

Real Decreto 470/2021, de 29 de junio, por el que se aprueba el Código Estructural.

5.- CONDICIONS DE CONTROL DE RECEPCIÓ

OPERACIONS DE CONTROL:
Abans de l'inici de l'obra i si no es tenen antecedents de l'aigua que es vol utilitzar, o es tenen dubtes, s'ha d'analitzar l'aigua per determinar:
- Exponent d'hidrogen pH (UNE 83952)
- Contingut de substàncies dissoltes (UNE 83957)
- Contingut de sulfats, expressats en SO4 (UNE 83956)
- Contingut en ió clor Cl- (UNE 7178)
- Contingut d'hidrats de carboni (UNE 7132)
- Contingut de substàncies orgàniques solubles en èter (UNE 7235)

En cas d'utilitzar aigua potable de la xarxa de subministrament, no serà obligatori realitzar els assajos anteriors.
En altres casos, la DF o el Responsable de la recepció en el cas de centrals de formigó preparat o de prefabricats, s'ha de disposar la realització dels assajos en laboratoris contemplats en l'apartat 78.2.2.1 de l'EHE, per tal de comprovar el compliment de les especificacions de l'article 27 de l'EHE.
CRITERIS DE PRESA DE MOSTRES:
Els controls s'han de realitzar segons les instruccions de la DF i la norma EHE, realitzant-se la presa de mostres segons la UNE 83951.
INTERPRETACIÓ DE RESULTATS I ACTUACIONS EN CAS D'INCOMPLIMENT:
No s'ha d'acceptar l'aigua que no compleixi les especificacions, ni per a l'amasat ni per al curat.

B0 MATERIALS BÀSICS

B01 LÍQUIDS

B011 NEUTRES

B011- AIGUA

0.- ELEMENTS QUE CONTEMPLA EL PLEC

B011-05ME.

1.- DEFINICIÓ I CONDICIONS DELS ELEMENTS
Aigües utilitzades per algun dels usos següents:
- Confecció de formigó
- Confecció de morter
- Confecció de pasta de guix
- Reg de plantacions
- Conglomerats de grava-ciment, terra-ciment, grava-emulsió, etc.
- Humectació de bases o subbases
- Humectació de peces ceràmiques, de ciment, etc.

CARACTERÍSTIQUES GENERALS:
Poden ser utilitzades les aigües potables i les sancionades com a acceptables per la pràctica.
Es poden utilitzar aigües de mar o salines anàlogues per a la confecció o curat de formigons sense armadura. Per a la confecció de formigó armat o pretesat es prohibeix l'ús d'aquestes aigües, tret del cas que es facin estudis especials.
Es podrà utilitzar aigua reciclada provinent del rentat dels camions formigonera a la pròpia central de formigó, sempre que compleixi les especificacions anteriors i la seva densitat sigui <= 1,3 g/cm3 i la densitat total sigui <=1,1 g/cm3
L'aigua a utilitzar tant en el curat com en la pastada del formigó, no ha de contenir cap substància perjudicial en quantitats que puguin afectar a les propietats del formigó o a la protecció de l'armat.
Si ha d'utilitzar-se per a la confecció o el curat de formigó o de morters i no hi ha antecedents de la seva utilització o aquesta presenta algun dubte s'haurà de verificar que acompleix totes aquestes característiques:
- Exponent d'hidrogen pH (UNE 83952): >= 5

- Total de substàncies dissoltes (UNE 83957): <= 15 g/l (15.000 ppm)
- Sulfats, expressats en SO4- (UNE 83956) - Ciment tipus SR,SRC: <= 5 g/l (5.000 ppm)
- Altres tipus de ciment: <= 1 g/l (1.000 ppm)
- Ió clor, expressat en Cl- (UNE 83958) - Aigua per a formigó pretesat: <= 1 g/l (1.000 ppm) - Aigua per a formigó armat: <= 2 g/l - Aigua per a formigó en massa amb armadura de fissuració: <= 2 g/l
- Hidrats de carboni(UNE 83959) : 0
- Substàncies orgàniques solubles en èter (UNE 83960): <= 15 g/l (15.000 ppm)

Álcalis Na2O: >= 1,5 g/l
Ió clor total aportat per components d'un formigó no pot superar:
- Pretensat: <= 0,2% pes de ciment
- Armat: <= 0,4% pes de ciment
- En massa amb armadura de fissuració: <= 0,4% pes de ciment

2.- CONDICIONS DE SUBMINISTRAMENT I EMMAGATZEMATGE
Subministrament i emmagatzematge: De manera que no s'alterin les seves condicions.
3.- UNITAT I CRITERI D'AMIDAMENT
Unitat d'amidament: la indicada a la descripció de l'element
Criteri d'amidament: quantitat necessària subministrada a l'obra
4.- NORMATIVA DE COMPLIMENT OBLIGATORI
Real Decreto 470/2021, de 29 de junio, por el que se aprueba el Código Estructural.
5.- CONDICIONS DE CONTROL DE RECEPCIÓ
OPERACIONS DE CONTROL:
Abans de l'inici de l'obra i si no es tenen antecedents de l'aigua que es vol utilitzar, o es tenen dubtes, s'ha d'analitzar l'aigua per determinar:
- Exponent d'hidrogen pH (UNE 83952)
- Contingut de substàncies dissoltes (UNE 83957)
- Contingut de sulfats, expressats en SO4 (UNE 83956)

Contingut en ió clor Cl- (UNE 83958)
- Contingut d'hidrats de carboni (UNE 83959)
- Contingut de substàncies orgàniques solubles en èter (UNE 83960)

En cas d'utilitzar aigua potable de la xarxa de subministrament, no serà obligatori realitzar els assajos anteriors.
En altres casos, la DF o el Responsable de la recepció en el cas de centrals de formigó preparat o de prefabricats, s'ha de disposar la realització dels assajos en laboratoris contemplats en l'apartat 78.2.2.1, per tal de comprovar el compliment de les especificacions de l'article 29 del CODI ESTRUCTURAL.
CRITERIS DE PRESA DE MOSTRES:
Els controls s'han de realitzar segons les instruccions de la DF i el CODI ESTRUCTURAL, realitzant-se la presa de mostres segons la UNE 83951.
INTERPRETACIÓ DE RESULTATS I ACTUACIONS EN CAS D'INCOMPLIMENT:
No s'ha d'acceptar l'aigua que no compleixi les especificacions, ni per a l'amasat ni per al curat.

B0 MATERIALS BÀSICS

B03 GRANULATS

B030- ARGILA EXPANDIDA

0.- ELEMENTS QUE CONTEMPLA EL PLEC

B030-05PH.

1.- DEFINICIÓ I CONDICIONS DELS ELEMENTS
Grànuls esfèrics obtinguts per un procés de cocció d'argiles especials a 1200°C en forn rotatori.
S'han considerat les densitats nominals següents:
- 300- 350 kg/m3
- 550 kg/m3
- 750 kg/m3

CARACTERÍSTIQUES GENERALS:
Ha de ser imputrescible i inatacable pels agents atmosfèrics i productes químics.
Conductivitat tèrmica a 20°C (UNE 92-202):

- Densitat aparent 300-350 kg/m3: 0,08 W/m K
- Densitat aparent 550 kg/m3: 0,10 W/m K
- Densitat aparent 750 kg/m3: 0,016 W/m K

Terrossos d'argila, en volum (UNE 53033): < 0,25%
Contingut de fins que passen pel tamís 0,08, en volum (UNE 7135): < 2%
Contingut de sulfats expressats en SO4 i referits al granulat sec en pes (UNE 7245): 1,2%
Resistència a la compressió:
- Pes específic aparent 3,0-3,5 kN/m3: 1,3 N/mm2
- Pes específic aparent 5,0 kN/m3: 1,7 N/mm2
- Pes específic aparent 7,5 kN/m3: 1,9 N/mm2

Absorció d'aigua: < 14% en volum
Toleràncies:
- Resistència a la compressió: ± 0,1 N/mm2
- Densitat aparent: ± 50 kg/m3 DN
- Terrossos d'argila: < 0,5%
- Contingut de fins: < 3,5%
- Contingut de sulfats: < 1,5%

2.- CONDICIONS DE SUBMINISTRAMENT I EMMAGATZEMATGE
SUBMINISTRAMENT EN SACS:
Subministrament: En sacs, de manera que no s'alterin les seves característiques.
Si el material ha de ser component de la part cega del tancament exterior d'un espai habitable, el fabricant ha de declarar, com a mínim, els valors per les propietats higrotèrmiques següents, d'acord amb l'especificat en l'apartat 4.1 del DB HE 1:
- Conductivitat tèrmica (W/mK)
- Factor de resistència a la difusió del vapor d'aigua

Emmagatzematge: Sobre una superfície plana i neta, protegits de pluges i humitats. No s'ha de col·locar pes a sobre, per tal de no aixafar el material.
ARGILA EXPANDIDA PER A IMPULSAR EN SEC:
Subministrament: En cisternes per impulsar en sec.
No hi ha condicions específiques d'emmagatzematge.
3.- UNITAT I CRITERI D'AMIDAMENT
Unitat d'amidament: la indicada a la descripció de l'element
Criteri d'amidament: quantitat necessària subministrada a l'obra
4.- NORMATIVA DE COMPLIMENT OBLIGATORI
No hi ha normativa de compliment obligatori.

B0 MATERIALS BÀSICS

B03 GRANULATS

B03L- SORRA

0.- ELEMENTS QUE CONTEMPLA EL PLEC

B03L-05MQ,B03L-05N7.

1.- DEFINICIÓ I CONDICIONS DELS ELEMENTS
Sorra procedent de roques calcàries, roques granítiques, marbres blancs i durs, o sorra procedent del reciclatge de residus de la construcció i demolició en una planta legalment autoritzada per al tractament d'aquest tipus de residu.
S'han considerat els tipus següents:
- Sorra de marbre blanc
- Sorra per a confecció de formigons, d'origen:

Sorra per a confecció de formigons, d'origen: - De pedra calcària - De pedra granítica
- Sorra per a confecció de morters
- Sorra per a reblert de rases amb canonades
- Sorres procedents de reciclatge de residus de la construcció i demolicions

CARACTERÍSTIQUES GENERALS:
El contractista ha de sotmetre a l'aprovació de la DF les pedreres o dipòsits d'on s'han d'obtenir els àrids, aportant tots els elements justificatius que cregués convenients o que li fossin requerits pel Director d'Obra, entre d'altres:
- Classificació geològica.
- Estudi de morfologia.

- Aplicacions anteriors.
La DF ha de poder refusar totes aquelles procedències que, al seu criteri, obligarien a un control massa freqüent dels materials que se n'extraguessin.
Els grànuls han de tenir forma arrodonida o polièdrica.
La composició granulomètrica ha de ser l'adequada al seu ús, o si no consta, la que estableixi explícitament la DF.
No ha de tenir margues o altres materials estranys.
Contingut de pirites o d'altres sulfurs oxidables: 0%
Contingut de matèria orgànica (UNE-EN 1744-1): Color més clar que el patró
Contingut de terrossos d'argila (UNE 7133): <= 1% en pes
Els àrids no han de ser reactius amb el ciment. No s'utilitzaran àrids procedents de roques toves, friables, poroses, etc., ni els que continguin nòduls de guix, compostos ferrosos, sulfurs oxidables, etc, en quantitats superiors a les contemplades al CODI ESTRUCTURAL.
Els àrids reciclats hauran de complir amb les especificacions de l'article 30 del CODI ESTRUCTURAL. A més, els que provinguin de formigons estructurals sans, o de resistència elevada, han de ser adequats per a la fabricació de formigó reciclat estructural, complint una sèrie de requisits:
- Dimensió mínima permesa = 4 mm
- Terrossos d'argila per a un formigó amb menys del 20% d'àrid reciclat: <= 0,6%
- Terrossos d'argila per a un formigó amb 100% d'àrid reciclat: <= 0,25%
- Absorció d'aigua per a un formigó amb menys del 20% d'àrid reciclat: <= 7%
- Absorció d'aigua per a un formigó amb més del 20% d'àrid reciclat: <= 5%
- Coeficient de Los Ángeles: <= 40
- Continguts màxims d'impureses: - Material ceràmic: <= 5% del pes - Partícules lleugeres: <= 1% del pes - Asfalt: <= 1% del pes - Altres: <= 1,0 % del pes
En els valors de les especificacions no citades, es mantenen els establerts en l'article 30 del CODI ESTRUCTURAL.
SORRA DE MARBRE BLANC:
Barreja amb granulats blancs diferents del marbre: 0%
SORRA PER A LA CONFECCIÓ DE FORMIGONS:
Es denomina sorra a la barreja de les diferents fraccions d'àrid fi que s'utilitzen per a la confecció del formigó
Designació: d/D - IL - N
d/D: Fracció granulomètrica, d tamany mínim i D tamany màxim
IL: Presentació, R rodat, T triturat (matxuqueig) i M barreja
N: Naturalesa de l'àrid (C, calcari; S, silici; G,granític; O, ofita; B, basalt; D, dolomític; Q, traquita; I, fonolita; V, varis; A, artificial i R, reciclat
Mida dels granuls (Tamís 4 UNE-EN 933-2): <= 4 mm
Material retingut pel tamís 0,063 (UNE_EN 933-2) i que sura en un líquid de pes específic 20 kN/m3 (UNE EN 1744-1): <= 0,5% en pes
Compostos de sofre expressats en SO3 i referits a granulat sec (UNE-EN 1744-1): <= 1% en pes
Reactivitat potencial amb els àlcalis del ciment (UNE 146507-2)
Sulfats solubles en àcid, expressats en SO3 i referits al granulat sec (UNE-EN 1744-1): <= 0,8% en pes
Clorurs expressats en Cl- i referits al granulat sec (UNE-EN 1744-1):
- Formigó armat o en massa amb armadures de fissuració: <= 0,05% en pes
- Formigó pretesat: <= 0,03% en pes
Ió clor total aportat per components d'un formigó no pot superar:
- Pretensat: <= 0,2% pes de ciment
- Armat: <= 0,4% pes de ciment
- En massa amb armadura de fissuració: <= 0,4% pes de ciment
Estabilitat (UNE-EN 1367-2):
- Pèrdua de pes amb sulfat sòdic: <= 10%
- Pèrdua de pes amb sulfat magnèsic: <= 15%
Pèrdua de pes amb sulfat magnèsic (UNE-EN 1367-2) quan el formigó estigui sotmès a una classe d'exposició XF, i l'àrid fi tingui una absorció d'aigua >1%: <= 15%
Coeficient de friabilitat (UNE 83115)
- Per formigons d'alta resistència: < 40
- Formigons en massa o armats amb Fck<=30 N/mm2: < 50
Els àrids no han de presentar reactivitat potencial amb els àlcalis del formigó. Per a comprovar-ho, s'ha de realitzar en primer lloc un anàlisi petrogràfic, per a obtenir el tipus de reactivitat que, en el seu cas, puguin presentar. Si d'aquest estudi es dedueix la possibilitat de reactivitat àlcali sílice o àlcali silicat, s'ha de realitzar l'assaig descrit a l'UNE 146.508 EX. Si el tipus de reactivitat potencial és àlcali carbonat, s'ha de realitzar l'assaig descrit a l'UNE 146.507 EX Part 2.
La corba granulomètrica de l'àrid fi, ha d'estar compresa dins del fus següent:

Límits	Material retingut acumulat, en % en pes,en els tamisos						
	4 mm	2 mm	1 mm	0,5 mm	0,25 mm	0,125 mm	0,063 mm
Superior	0	4	16	40	70	77	(1)
Inferior	15	38	60	82	94	100	100

(1) Aquest valor varia en funció del tipus i origen de l'àrid.
SORRA DE PEDRA GRANÍTICA PER A LA CONFECCIÓ DE FORMIGONS:
Contingut màxim de fins que passen pel tamís 0,063 mm (UNE-EN 933-1):
- Granulat gruixut: - Qualsevol tipus: <= 1,5% en pes
- Granulat fí: - Granulat arrodonit: <= 6% en pes - Granulat de matxuqueig no calcari per a obres sotmeses a exposició XS, XD, XA,XF o XM: <= 6% en pes - Granulat de matxuqueig no calcari per a obres sotmeses a exposició X0 o XC i no sotmeses a cap classe d'exposició XA, XF o XM: <= 10% en pes

Equivalent de sorra (EAV)(UNE_EN 933-8):
- Per a obres en ambients X0, XC: >= 70
- Resta de casos: >= 75

Absorció d'aigua (UNE-EN 1097-6): <= 5%
SORRA DE PEDRA CALCÀRIA PER A LA CONFECCIÓ DE FORMIGONS:
Contingut màxim de fins que passen pel tamís 0,063 mm (UNE-EN 933-1):
- Granulat gruixut: - Qualsevol tipus: <= 1,5% en pes
- Granulat fí: - Granulat arrodonit: <= 6% en pes - Granulat de matxuqueig calcari per a obres sotmeses a exposició XS, XD, XA, XF o XM: <= 10% en pes - Granulat de matxuqueix calcari per a obres sotmeses a exposició X0 o XC i no sotmesa a cap classe d'exposició XA,XF o XM: <= 16% en pes.

Valor blau de metilè(UNE 83130):
- Per a obres sotmeses a exposició X0 o XC: <= 0,6% en pes
- Resta de casos: <= 0,3% en pes

SORRA PER A LA CONFECCIÓ DE MORTERS:
La composició granulomètrica ha de quedar dintre dels límits següents:

Tamís UNE 7-050 mm	Percentatge en pes que passa pel tamís	Condicions
5,00	A	A = 100
2,50	B	60 <= B <= 100
1,25	C	30 <= C <= 100
0,63	D	15 <= D <= 70
0,32	E	5 <= E <= 50
0,16	F	0 <= F <= 30
0,08	G	0 <= G <= 15
Altres condi-cions		C - D <= 50 D - E <= 50 C - E <= 70

Mida dels grànuls: <= 1/3 del gruix del junt
Contingut de matèries perjudicials: <= 2%
GRANULATS PROCEDENTS DE RECICLATGE DE RESIDUS DE LA CONSTRUCCIÓ I DEMOLICIONS:
El material ha de procedir d'una planta autoritzada legalment per al tractament de residus de la construcció.
El material no ha de ser susceptible de cap mena de meteorització o d'alteració física o química sota les condicions més desfavorables que presumiblement es puguin donar al lloc d'utilització.
No han de donar lloc, amb l'aigua, a dissolucions que puguin causar danys a estructures, capes de ferms, o contaminar el sòl o corrents d'aigua.
S'ha considerat que l'ús serà el reblert de rases amb canonades.
Per a qualsevol utilització diferent d'aquesta, es requereix l'acceptació expressa de la direcció facultativa i la justificació mitjançant els assaigs que pertoquin que es compleixen les condicions requerides per a l'us al que es pretén destinar.

2.- CONDICIONS DE SUBMINISTRAMENT I EMMAGATZEMATGE
Subministrament i emmagatzematge: De manera que no s'alterin les seves condicions.
Cada remesa de sorra s'ha de descarregar en una zona ja preparada de sòl sec.
Les sorres de tipus diferents s'han d'emmagatzemar per separat.
Els àrids s'han d'emmagatzemar de tal manera que quedin protegits contra la contaminació, i evitant la seva possible segregació, sobretot durant el seu transport. Es recomana emmagatzemar-los sota cobert per evitar els canvis de temperatura del granulat, i en un terreny sec i net destinat a l'apilament dels àrids. Les sorres d'altres tipus s'han d'emmagatzemar per separat.

3.- UNITAT I CRITERI D'AMIDAMENT
Unitat d'amidament: la indicada a la descripció de l'element
Criteri d'amidament: quantitat necessària subministrada a l'obra

4.- NORMATIVA DE COMPLIMENT OBLIGATORI
SORRA PER A LA CONFECCIÓ DE FORMIGONS:
Real Decreto 470/2021, de 29 de junio, por el que se aprueba el Código Estructural.
SORRA PER A LA CONFECCIÓ DE MORTERS:
Real Decreto 470/2021, de 29 de junio, por el que se aprueba el Código Estructural.

UNE-EN 12620:2003 Áridos para hormigón.
Documento Básico de Seguridad estructural Fábrica DB-SE-F, parte II del CTE, aprobado por el Real Decreto 314/2006.
SORRES PER A ALTRES USOS:
No hi ha normativa de compliment obligatori.
5.- CONDICIONS DE CONTROL DE RECEPCIÓ
CONDICIONS DE MARCATGE I CONTROL DE LA DOCUMENTACIÓ:
L'entrega de granulat a l'obra ha d'anar acompanyada d'un full de subministrament proporcionat pel subministrador, en el que hi han de constar com a mínim les següents dades:
- Identificació del subministrador
- Número del certificat de marcatge CE o indicació d'autoconsum
- Número de sèrie de la fulla de subministrament
- Nom de la cantera
- Data del lliurament
- Nom del peticionari
- Designació de l'àrid segons l'article 30.2 del CODI ESTRUCTURAL
- Quantitat de granulat subministrat
- Identificació del lloc de subministrament
El fabricant ha de proporcionar la informació relativa a la granulometria i a les toleràncies de l'àrid subministrat.
El subministrador ha de posar a disposició de la DF en el cas que aquesta ho sol·liciti, la documentació següent, que acredita el marcatge CE, segons el sistema d'avaluació de conformitat aplicable, d'acord amb el que disposa l'apartat 7.2.1 del CTE: - Productes per a carreteres i altres treballs d'obres públiques i edificació de Funcio: Aplicacions que exigeixen requisits de seguretat molt estrictes*. * Requisits que han de ser definits per lleis, reglaments i normes administratives nacionals de cada estat membre, - Productes per a edificació, fabricació de productes de formigó prefabricat, carreteres i altres treballs d'obres públiques de Funcio: Aplicacions que exigeixen requisits de seguretat molt estrictes*. * Requisits que han de ser definits per lleis, reglaments i normes administratives nacionals de cada estat membre: - Sistema 2+: Declaració de Prestacions - Productes per a edificació, fabricació de productes de formigó prefabricat, carreteres i altres treballs d'obres públiques de Funcio: Aplicacions que no exigeixen requisits de seguretat molt estrictes*. * Requisits que han de ser definits per lleis, reglaments i normes administratives nacionals de cada estat membre, - Productes per a carreteres i altres treballs d'obres públiques i edificació de Funcio: Aplicacions que no exigeixen requisits de seguretat molt estrictes*. * Requisits que han de ser definits per lleis, reglaments i normes administratives nacionals de cada estat membre: - Sistema 4: Declaració de Prestacions
El símbol de marcatge de conformitat CE s'ha d'estampar d'acord amb la Directiva 93/68CE i ha d'estar visible sobre el producte o sobre etiqueta, embalatge o documentació comercial i ha d'anar acompanyat de la següent informació:
- Número d'identificació de l'organisme de certificació
- Nom o marca d'identificació i direcció del fabricant
- Les dues últimes xifres de l'any d'impressió del marcatge
- Referència a la norma (UNE-EN 12620)
- Descripció del producte (nom genèric, material, ús previst)
- Designació del producte
- Informació de les característiques essencials aplicables
A la documentació del marcatge haurà d'indicar:
- Nom del laboratori que ha realitzat els assajos
- Data d'emissió del certificat
- Garantia de que el tractament estadístic és l'exigit en el marcatge
- Estudi de fins que justifiqui experimentalment el seu ús, en el cas que hi hagi àrids que no compleixen amb l'article 30.4.1 del CODI ESTRUCTURAL.
L'àrid reciclat ha d'incloure en la seva documentació:
- Naturalesa del material
- Planta productora de l'àrid i empresa transportista de la runa
- Presència d'impureses
- Detalls de la seva procedència
- Altre informació que resulti rellevant
OPERACIONS DE CONTROL:
Els àrids han de disposar del marcatge CE, de tal manera que la comprovació de la seva idoneïtat per al seu ús es farà mitjançant un control documental del marcatge per tal de determinar el compliment de les especificacions del projecte i de l'article 30 del CODI ESTRUCTURAL.
En el cas d'àrids d'autoconsum, el Constructor o el Subministrador ha d'aportar un certificat d'assaig, de com a màxim tres mesos d'antiguitat, realitzat en un laboratori de control dels contemplats en l'article 17.2.2.1 del CODI ESTRUCTURAL, que verifiqui el compliment de les especificacions de l'àrid subministrat respecte l'article 30 del CODI ESTRUCTURAL.
La DF ha de poder valorar el nivell de garantia del distintiu, i en cas de no disposar de suficient informació, ha de poder determinar l'execució de comprovacions mitjançant assaigs.
La DF, a més, ha de valorar si realitzar una inspecció a la planta de fabricació, a poder ser, abans del subministra de l'àrid, per comprovar la idoneïtat per a la seva fabricació. En cas necessari, la DF ha de poder realitzar els assaigs següents per a verificar la conformitat de

les especificacions:
- Matèria orgànica (UNE-EN 1744-1).
- Terrossos d'argila (UNE 7133).
- Material retingut pel garbell 0.063 UNE (UNE EN 933-2) i que sura en un líquid de pes específic 2 (UNE EN 1744-1).
- Compostos de sofre (SO3)- respecte al granulat sec (UNE-EN 1744-1).
- Sulfats solubles en àcid (UNE-EN 1744-1).
- Contingut d'Ió CL- (UNE-EN 1744-1).
- Assaig petrogràfic
- Reactivitat potencial amb els àlcalis del ciment (UNE 146-507 i UNE 146-508).
- Equivalent de sorra (UNE-EN 933-8).
- Absorció d'aigua (UNE-EN 1097-6).
- Assaig d'identificació per raigs X.
- Pèrdua de pes amb sulfat magnèsic (UNE-EN 1367-2)
- Assaig granulomètric (UNE-EN 933-2)
- Coeficient de friabilitat (UNE 83115)

Un cop s'hagi realitzat l'apilament, s'ha de realitzar una inspecció visual, i si es considera necessari, s'han de prendre mostres per realitzar els assaigs corresponents.
S'ha de poder acceptar la sorra que no compleixi amb els requisits sempre i quan mitjançant rentat, cribatge o mescla, assoleixi les condicions exigides.
CRITERIS DE PRESA DE MOSTRES:
Els controls s'han de realitzar segons les instruccions de la DF i el CODI ESTRUCTURAL.
INTERPRETACIÓ DE RESULTATS I ACTUACIONS EN CAS D'INCOMPLIMENT:
No s'ha d'acceptar la sorra que no compleixi totes les especificacions indicades al plec de condicions. Si la granulometria no s'ajusta a la utilitzada per a l'establiment de les dosificacions aprovades, s'hauran de projectar i aprovar noves fórmules de treball.
No s'han d'utilitzar àrids fins els quals l'equivalent de sorra sigui inferior a:
- 70, en obres sotmeses a les classes X0 o XC
- 75, en la resta de casos

En cas que les sorres procedents del matxuqueig de roques calcàries o de roques dolomítiques que no compleixin l'especificació de l'equivalent de sorra, s'han de poder acceptar si l'assaig del blau de metilè (UNE-EN 933-9) compleix el següent:
- Per a obres amb classe general d'exposició classe X0 o XC: <= 0,6% en pes
- Resta de casos: <= 0,3% en pes

Si el valor del blau de metilè fos superior als valors anteriors, i es presentin dubtes de la presència d'argila en els fins, s'ha de poder realitzar un assaig de rajos X per a la seva detecció i identificació: s'ha de poder utilitzar l'àrid fi si les argiles són del tipus caolinita o illita, i si les propietats del formigó amb aquest àrid són les mateixes que les d'un que tingui els mateixos components però sense els fins.
S'han de poder utilitzar sorres rodades, o procedents de roques matxucades, o escòries siderúrgiques adequades, en la fabricació de formigó d'ús no estructural.

B0 MATERIALS BÀSICS

B05 AGLOMERANTS I CONGLOMERANTS

B055- CIMENT

0.- ELEMENTS QUE CONTEMPLA EL PLEC

B055-0685,B055-0661,B055-067M.

1.- DEFINICIÓ I CONDICIONS DELS ELEMENTS
Conglomerant hidràulic format per diferents materials inorgànics finament dividits que, amassats amb aigua, formen una pasta que, mitjançant un procés d'hidratació, endureix i un cop endurit conserva la seva resistència i estabilitat fins i tot sota l'aigua.
S'han considerat els ciments regulats per la norma RC-16 amb les característiques següents:
- Ciments comuns (CEM)
- Ciments d'aluminat de calci (CAC)
- Ciments blancs (BL)
- Ciments resistens a l'aigua de mar (MR)

CARACTERÍSTIQUES GENERALS:
En el cas de que el material s'utilitzi en obra pública, l'acord de Govern de la Generalitat

de Catalunya de 9 de juny de 1998, exigeix que els materials siguin de qualitat certificada o puguin acreditar un nivell de qualitat equivalent, segons les normes aplicables als estats membres de la Unió Europea o de l'Associació Europea de Lliure Canvi.
També en aquest cas, es procurarà que els esmentats materials disposin de l'etiqueta ecològica europea, regulada en el Reglament (CE) nº 66/2010 o bé altres distintius de la Comunitat Europea.
Ha de ser un material granular molt fi i estadísticament homogeni en la seva composició.
El ciment ha de ser capaç, si es dosifica i barreja adequadament amb aigua i granulats, de produir un morter o un formigó que conservi la seva traballabilitat en un temps prou llarg i assolir, al final de períodes definits, els nivells especificats de resistència i mantenir estabilitat de volum a llarg termini.
No ha de tenir grumolls ni principis d'aglomeració.
En activitats manuals en les que hi hagi risc de contacte amb la pell i d'acord amb l'establert a l'Ordre Presidencial 1954/2004 de 22 de juny, no s'han d'utilitzar o comercialitzar ciments amb un contingut de crom (VI) superior a dos parts per milió del pes sec del ciment.
CIMENTS COMUNS (CEM):
Estaran subjectes al marcatge CE de conformitat amb el que disposen els Reials Decrets 1328/1995 de 28 de juliol i 256/2016 de 10 de juny.
Els components han de complir els requisits especificats en el capítol 5 de la norma UNE-EN 197-1.
Tipus de ciments:
- Ciment Pòrtland: CEM I
- Ciment Pòrtland amb addicions: CEM II
- Ciment Pòrtland amb escòries de forn alt: CEM III
- Ciment putzolànic: CEM IV
- Ciment compost: CEM V

Alguns d'aquests tipus es divideixen en subtipus, segons el contingut de l'addició o barreja d'addicions presents en el ciment. Segons aquest contingut creixent els subtipus poden ser A, B o C.
Addicions del clinker pòrtland (K):
- Escòria de forn alt: S
- Fum de sílice: D
- Putzolana natural: P
- Putzolana natural calcinada: Q
- Cendra volant Sicília: V
- Cendra volant calcària: W
- Esquist calcinat: T
- Filler calcari L: L
- Filler calcari LL: LL

Relació entre denominació i designació dels ciments comuns segons el tipus, subtipus i addicions:

Denominació	Designació
Ciment pòrtland	CEM I
Ciment pòrtland amb escòria	CEM II/A-S CEM II/B-S
Ciment pòrtland amb fum de sílice	CEM II/A-D
Ciment pòrtland amb Putzolana	CEM II/A-P CEM II/B-P CEM II/A-Q CEM II/B-Q
Ciment pòrtland amb cendres volants	CEM II/A-V CEM II/B-V CEM II/A-W CEM II/B-W
Ciment pòrtland amb esquist calcinat	CEM II/A-T CEM II/B-T
Ciment pòrtland amb filler calcari	CEM II/A-L CEM II/B-L CEM II/A-LL CEM II/B-LL
Ciment pòrtland mixt	CEM II/A-M CEM II/B-M

Ciment amb escòries de forn alt	CEM III/A CEM III/B CEM III/C
Ciment putzolànic	CEM IV/A CEM IV/B
Ciment compost	CEM V/A CEM V/B

En ciments pòrtland mixtos CEM II/A-M i CEM II/B-M, en ciments putzolànics CEM IV/A i CEM IV/B i en ciments compostos CEM V/A i CEM V/B els components principals a més del clinker han de ser declarats a la designació del ciment.
La composició dels diferents ciments comuns ha de ser l'especificada al capítol 6 de la norma UNE-EN 197-1.
Els ciments comuns han de complir les exigències mecàniques, físiques, químiques i de durabilitat especificades al capítol 7 de la norma UNE-EN 197-1.
CIMENTS D'ALUMINAT DE CALÇ (CAC):
Ciment obtingut per una mescla de materials aluminosos i calcàris.
Estaran subjectes al marcatge CE de conformitat amb el que disposa el Reial Decret 256/2016, de 10 de juny.
Han de complir les exigències mecàniques, físiques i químiques especificades a UNE-EN 14647.
CIMENTS BLANCS (BL):
Han d'estar subjectes al Reial Decret 1313/1988 i seran aquells definits a la norma UNE 80305 i homòlegs de les normes UNE-EN 197-1 (ciments comuns) i UNE-EN 413-1 (ciments de ram de paleta) que compleixin amb l'especificació de blancor.
Índex de blancor (UNE 80117): >= 85
D'acord amb el Real Decret 1313/1988 de 28 d'octubre i L'Ordre Ministerial de 17 de gener de 1989, han de portar el Certificat de Conformitat amb Requisits Reglamentaris (CCRR).
La composició, així com les prescripcions mecàniques, físiques, químiques i de durabilitat que han de complir els ciments comuns blancs són les mateixes que les especificades per als ciments comuns a la norma UNE-EN 197-1.
La composició, així com les prescripcions mecàniques, físiques i químiques que ha de complir el ciment blanc de ram de paleta (BL 22,5 X) són les mateixes que les especificades per al ciment homòleg a la norma UNE-EN 413-1.
CIMENTS RESISTENTS A L'AIGUA DE MAR (MR):
D'acord amb el Real Decret 1313/1988 de 28 d'octubre i L'Ordre Ministerial de 17 de gener de 1989, han de portar el Certificat de Conformitat amb Requisits Reglamentaris (CCRR).
Relació entre denominació i designació dels ciments resistents a l'aigua de mar segons el tipus, subtipus i addicions:

Denominació	Designació
Ciment pòrtland	I
Ciment pòrtland amb escòria	II/A-S II/B-S
Ciment pòrtland amb fum de sílice	II/A-D
Ciment pòrtland amb Putzolana	II/A-P II/B-P
Ciment pòrtland amb cendres volants	II/A-V II/B-V
Ciment amb escòries de forn alt	III/A III/B III/C
Ciment putzolànic	IV/A IV/B
Ciment compost	CEM V/A

Les especificacions generals en quan a composició i a exigències mecàniques, físiques, químiques i de durabilitat que han de complir són les corresponents als ciments comuns homòlegs de la norma UNE-EN 197-1.
Han de complir els requisits addicionals especificats al capítol 7.2 de la norma UNE 80303-2.
2.- CONDICIONS DE SUBMINISTRAMENT I EMMAGATZEMATGE
Subministrament: de manera que no s'alterin les seves característiques.
Si el ciment es subministra a granel s'ha d'emmagatzemar en sitges.
Si el ciment es subministra en sacs, s'han d'emmagatzemar en un lloc sec, ventilat, protegit

de la intempèrie i sense contacte directe amb la terra, de manera que no s'alterin les seves condicions.
Temps màxim d'emmagatzematge dels ciments:
- Classes 22,5 i 32,5: 3 mesos
- Classes 42,5 : 2 mesos
- Classes 52,5 : 1 mes

3.- UNITAT I CRITERI D'AMIDAMENT
Unitat d'amidament: la indicada a la descripció de l'element
Criteri d'amidament: quantitat necessària subministrada a l'obra

4.- NORMATIVA DE COMPLIMENT OBLIGATORI
Real Decreto 1313/1988, de 28 de octubre, por el se declara obligatoria la homologación de los cementos para la fabricación de hormigones y morteros para todo tipo de obras y productos prefabricados.
Orden de 17 de enero de 1989 por la que se establece la certificación de conformidad a normas como alternativa de la homologación de los cementos para la fabricación de hormigones y morteros para todo tipo de obras y productos prefabricados.
Real Decreto 1328/1995, de 28 de julio, por el que se modifica, en aplicación de la Directiva 93/68/CEE, las disposiciones para la libre circulación de productos de construcción, aprobadas por el Real Decreto 1630/1992, de 29 de diciembre.
Real Decreto 256/2016, de 10 de junio, por el que se aprueba la Instrucción para la recepción de cementos (RC-16).
UNE-EN 197-1:2000 Cemento. Parte 1: Composición, especificaciones y criterios de conformidad de los cementos comunes.
UNE-EN 14647:2006 Cemento de aluminato de calcio. Composición, especificaciones y criterios de conformidad.
UNE 80305:2001 Cementos blancos.
UNE 80303-2:2001 Cementos con características adicionales. Parte 2: Cementos resistentes al agua de mar.

5.- CONDICIONS DE CONTROL DE RECEPCIÓ
CONDICIONS DE MARCATGE I CONTROL DE LA DOCUMENTACIÓ EN CIMENTS COMUNS (CEM) I CIMENTS DE CALÇ (CAC):
El subministrador ha de posar a disposició de la DF en el cas que aquesta ho sol·liciti, la documentació següent, que acredita el marcatge CE, segons el sistema d'avaluació de conformitat aplicable, d'acord amb el que disposa l'apartat 7.2.1 del CTE: - Productes per a preparació de formigó, morter, beurades i altres mescles per a construcció i per a la fabricació de productes de construcció, - Productes per a elaboració de formigó, morter, pasta i altres mescles per a construcció i per a la fabricació de productes de construcció: - Sistema 1+: Declaració de Prestacions
El símbol normalitzat del marcatge CE ha d'anar acompanyat de la següent informació com a mínim:
- el número identificador del organisme certificador que ha intervingut en el control de producció
- nom o marca distintiva d'identificació i adreça enregistrada del fabricant
- número del certificat CE de conformitat
- les dues últimes xifres de l'any en que el fabricant va posar el marcatge CE
- indicacions que permetin identificar el producte així com les seves característiques i prestacions declarades atenent a les seves especificacions tècniques
- referència a la norma harmonitzada corresponent
- designació normalitzada del ciment indicant el tipus, subtipus (segons els components principals) i classe resistent
- en el seu cas, informació addicional referent al contingut de clorurs, al límit superior de pèrdua per calcinació de cendra volant i/o additiu emprat

Sobre el mateix embalatge, el marcatge CE es pot simplificar, i inclourà com a mínim:
- el símbol normalitzat del marcatge CE
- en el seu cas, el número del certificat CE de conformitat
- nom o marca distintiva d'identificació i adreça enregistrada del fabricant
- els dos últims dígits de l'any en que el fabricant va posar el marcatge
- referència al número de la norma harmonitzada corresponent

En aquest cas, la informació complerta del marcatge o etiquetat CE haurà d'apareixer també a l'albarà o documentació que acompanya al lliurament.
A l'albarà hi han de figurar les dades següents:
- número de referència de la comanda
- nom i adreça del comprador i punt de destí del ciment
- identificació del fabricant i de l'empresa de subministrament
- designació normalitzada del ciment subministrat conforme a la instrucció RC-16
- quantitat que es subministra
- en el seu cas, referència a los dades de l'etiquetat corresponent al marcatge CE
- data de subministrament
- identificació del vehicle que el transporta

CONDICIONS DE MARCATGE I CONTROL DE LA DOCUMENTACIÓ EN CIMENTS BLANCS (BL) I CIMENTS RESISTENTS A L'AIGUA DE MAR (MR):
A l'albarà hi han de figurar les dades següents:
- número de referència de la comanda

- nom i adreça del comprador i punt de destí dels ciment
- identificació del fabricant i de l'adreça de subministrament
- designació normalitzada del ciment subministrat segons el Reial Decret 256/2016, de 10 de juny
- contrasenya del Certificat de Conformitat amb els Requisits Reglamentaris
- quantitat que es subministra
- identificació del vehicle que transporta el ciment
- en el seu cas, l'etiquetatge corresponent al marcatge CE
- En el cas de ciments envasats, aquests han de mostrar als seus envasos la següent informació:
- nom o marca identificativa i adreça complerta del fabricant i de la fàbrica
- designació normalitzada del ciment subministrat conforme la present instrucció
- contrasenya del Certificat de Conformitat amb els Requisits Reglamentaris
- dates de fabricació i d'envasat (indicant setmana i any)
- condicions específiques aplicables a la manipulació i utilització del producte

El fabricant ha de facilitar, si li demanen, les dades següents:
- Inici i final d'adormiment
- Si s'han incorporat additius, informació detallada de tots ells i dels seus efectes

OPERACIONS DE CONTROL:
La recepció del ciment haurà d'incloure al menys, dues fases obligatòries:
- Una primera fase de comprovació de la documentació
- Una segona fase d'inspecció visual del subministrament

Es pot donar una tercera fase, si el responsable de recepció ho considera oportú, de comprovació del tipus i classe de ciment i de les característiques físiques químiques i mecàniques mitjançant la realització d'assaigs d'identificació i, si es el cas, d'assaigs complementaris.
Per a la primera fase, al iniciar el subministrament el Responsable de recepció ha de comprovar que la documentació es la requerida. Aquesta documentació estarà compresa per:
- Albarà o full de subministrament.
- Etiquetatge
- Documents de conformitat, com pot ser el marcatge CE o bé la Certificació de Conformitat del Reial Decret 1313/1988
- Pel cas dels ciments no subjectes al marcatge CE, el certificat de garantia del fabricant signat.
- Si els ciments disposen de distintius de qualitat, caldrà també la documentació precisa de reconeixements del distintiu.

En la segona fase, un cop superada la fase de control documental, cal sotmetre el ciment a una inspecció visual per comprovar que no ha patit alteracions o barreges indesitjades.
La tercera fase s'activarà quan es pugui preveure possibles defectes o en el cas que el Responsable així ho estableixi per haver donat resultats no conformes en les fases anteriors o per haver detectat defectes en l'ús de ciments d'anteriors remeses.
En aquest supòsit es duran terme, abans de començar l'obra i cada 200 t de ciment de la mateixa designació i procedència durant l'execució, assaigs d'acord amb l'establer en els Annexes 5 i 6 de la RC-16.
CRITERIS DE PRESA DE MOSTRES:
Les mostres es prendran segons l'indicat en la RC-16. Per a cada lot de control sotmès a assaig s'extrauran tres mostres, una per tal de realitzar els assaigs de comprovació de la composició, l'altra per als assaigs físics, mecànics i químics i l'altra per a ser conservada preventivament.
INTERPRETACIÓ DE RESULTATS I ACTUACIONS EN CAS D'INCOMPLIMENT:
A efectes de la fase primera, no s'aprovarà l'ús de ciments els quals el etiquetatge i la documentació no es correspongui amb el ciment sol·licitat, quan la documentació no estigui completa i quan no es reuneixin tots els requisits establerts.
A efectes de la segona fase, no s'aprovarà l'ús de ciments que presentin símptomes de meteorització rellevant, que contingui cossos estranys i que no resulti homogènia en el seu aspecte o color.
A efectes de la tercera fase, no s'aprovarà l'ús de ciments que no compleixin els criteris establerts en l'apartat A5.5 de la RC-16.
Quan no es compleixi alguna de les prescripcions del ciment assajat, es repetiran els assaigs per duplicat, sobre dues mostres obtingudes de l'aplec existent a obra. S'acceptarà el lot únicament si els resultats obtinguts en les dues mostres són satisfactoris.

B0 MATERIALS BÀSICS

B08 ADDITIUS, ADDICIONS I PRODUCTES DE TRACTAMENT PER A FORMIGONS, MORTERS I BEURADES

B081- ADDITIU

0.- ELEMENTS QUE CONTEMPLA EL PLEC

B081-06U6.

Plec de condicions
1.- DEFINICIÓ I CONDICIONS DELS ELEMENTS

Additius són aquelles substàncies o productes que a l'incorporar-se als morters, formigons o beurades, en el moment de pastar-los o prèviament, en una proporció no superior al 5% del pes del ciment, produeixen modificacions al formigó, morter o beurada, en estat fresc i/o endurit, d'alguna de les seves característiques, propietats habituals o del seu comportament.
S'han considerat els elements següents:
- Additius per a formigó: - Inclusor d'aire - Reductor d'aigua/plastificant - Reductor d'aigua d'alta activitat/superplastificant - Retenidor d'aigua - Accelerador d'adormiment - Hidròfug - Inhibidor de l'adormiment
- Additius per a morters: - Inclusor d'aire/plastificant - Inhibidor de l'adormiment per a morter fortament retardat
ADDITIUS:
El fabricant ha d'indicar les proporcions adequades de dosificació del producte, ha de garantir-ne l'efectivitat i que no produeixi alteracions en les característiques mecàniques o químiques del formigó o morter.
Ha de tenir un aspecte homogeni.
El color ha de ser uniforme i s'ha d'ajustar a l'especificat pel fabricant.
Les característiques següents han de complir amb els valors declarats pel fabricant, assajades segons la norma corresponent, dins del límit de tolerància indicat, en el seu cas:
Característiques essencials:
- Efecte sobre la corrossió: No ha d'afavorir la corrosió de l'acer embegut en el material.
- Contingut en alcalins (Na2O, equivalent) (UNE-EN 480-12): <= valor especificat pel fabricant
Característiques complementàries:
- Component actiu (UNE-EN 480-6): Sense variacions respecte a l'espectre de referència especificat pel fabricant
- Densitat relativa, en additius líquids (D) (ISO 758): - D >= 1,10: ± 0,03 - D <= 1,10: ± 0,02
- Contingut en extracte sec convencional (T) (EN 480-8): - T >= 20%: >= 0,95 T, < 1,05 T - T < 20%>= 0,90 T, < 1,10 T
- pH (ISO 4316): ± 1 o dins dels límits declarats pel fabricant
ADDITIUS I COLORANTS PER A FORMIGÓ:
Els additius que modifiquin el comportament reològic del formigó o el temps d'adormiment, hauran de complir les condicions de l'UNE EN 934-2 .
Limitacions d'ús d'additius
- Clorur càlcic i productes amb clorurs, sulfurs, sulfits: prohibits en formigó armat i pretesat
- Airejants: prohibits en pretesats ancorats per adherència
- Plastificants amb efecte airejant: Seran admesos si l'aire oclós és <=6% en volum (UNE EN 12350-7)
Ió clor total aportat per components d'un formigó no pot superar:
- Pretensat: <= 0,2% pes de ciment
- Armat: <= 0,4% pes de ciment
- En massa amb armadura de fissuració: <= 0,4% pes de ciment
ADDITIUS PER A FORMIGONS:
Característiques essencials:
- Contingut total de clorurs (ISO 1158): <= 0,10%, <= valor especificat pel fabricant
Característiques complementàries:
- Contingut clorurs solubles en aigua (UNE-EN 480-10): <= 0,10%, <= valor especificat pel fabricant
ADDITIU PER A FORMIGÓ INCLUSOR D'AIRE:
Característiques essencials:
- Contingut d'aire en el formigó fresc, en volum (UNE-EN 12350-7): >= 2,5%
- Contingut d'aire total, en volum (UNE-EN 12350-7): 4 - 6%
- Factor d'espaiament dels buits en el formigó endurit (UNE-EN 480-11): <= 0,200 mm
- Resistència a compressió a 28 dies del formigó amb additiu, en relació al formigó testimoni sense additiu (UNE-EN 12390-3): >= 75%
No s'han d'utilitzar agents airejants amb formigons excessivament fluids.
La proporció d'aire al formigó s'ha de controlar de forma regular a l'obra.
No es pot mesclar amb d'altres tipus d'additius sense l'autorització prèvia de la DF.
Característiques complementàries:
- Diàmetre de les bombolles (D): 10 <= D <= 1000 micres
ADDITIU PER A FORMIGÓ, REDUCTOR D'AIGUA/PLASTIFICANT:

L'additiu reductor d'aigua/plastificant és un producte per a incorporar durant el pastat del formigó que té per objecte disminuir la quantitat d'aigua per a una mateixa consistència o augmentar l'assentament en con per una mateixa quantitat d'aigua.
Característiques essencials:
- Reducció d'aigua (UNE-EN 12350-2 o EN 12350-5): >= 5%
- Resistència a compressió a 7 i 28 dies del formigó amb additiu, en relació al formigó testimoni sense additiu (UNE-EN 12390-3): >= 110%
- Contingut d'aire en el formigó fresc, en volum (UNE-EN 12350-7): <= 2%
Els valors s'han pres en relació al mateix formigó sense additiu, a igual consistència.
ADDITIU PER A FORMIGÓ REDUCTOR D'AIGUA D'ALTA ACTIVITAT/SUPERPLASTIFICANT:
L'additiu reductor d'aigua d'alta activitat /superplastificant, és un producte per a incorporar durant el pastat del formigó que té per objecte disminuir fortament la quantitat d'aigua per a una mateixa consistència o augmentar considerablement l'assentament en con per una mateixa quantitat d'aigua.
Característiques essencials:
- Contingut d'aire en el formigó fresc, en volum (UNE-EN 12350-7): <= 2%
- Valors en relació al mateix formigó sense additiu a igual consistencia: - Reducció d'aigua (UNE-EN 12350-2 o EN 12350-5): >= 12% - Resistència a compressió (UNE-EN 12390-3): - 1 dia: >= 140% - 28 dies: >= 115%
- Valors en relació al mateix formigó sense additu, a igual relació aigua/ciment: - Consistència: - Assentament en con (UNE-EN 12350-2): >= 120 mm - Escorriment (EN 12350-5): >= 160 mm - Manteniment de la consistència (UNE-EN 12350-2 o EN 12350-5): >= 30 min després de l'addició, no ha de ser inferior a la consistència inicial
- Resistència a compressió a 28 dies >= 90% - Contingut en aire <= 2% en volum
ADDITIU PER A FORMIGÓ, RETENIDOR D'AIGUA:
Additiu que redueix la pèrdua d'aigua, en dismunir l'exsudació.
Característiques essencials:
- Exsudació (UNE-EN 480-4): <= 50%
- Contingut d'aire en el formigó fresc, en volum (UNE-EN 12350-7): <= 2%
- Resistència a compressió a 28 dies del formigó amb additiu, en relació al formigó testimoni sense additiu (UNE-EN 12390-3): >= 80%
Els valors s'han pres en relació al mateix formigó sense additiu, a igual consistència.
ADDITIU PER A FORMIGÓ, HIDRÒFUG:
L'additiu hidròfug és un producte que s'afegeix al formigó o morter en el moment de pastar-lo i que té com a funció principal incrementar la resistència al pas de l'aigua sota pressió a la pasta endurida. Actua disminuint la capilaritat.
Característiques essencials:
- Absorció capil·lar a 7 dies, en massa (UNE-EN 450-5): <= 50%
- Absorció capil·lar a 28 dies, en massa (UNE-EN 450-5): <= 60%
- Resistència a compressió a 28 dies del formigó amb additiu, en relació al formigó testimoni sense additiu (UNE-EN 12390-3): >= 85%
- Contingut d'aire en el formigó fresc, en volum (UNE-EN 12350-7): <= 2%
Els valors s'han pres en relació al mateix formigó sense additiu, a igual consistència.
ADDITIU PER A FORMIGÓ, INHIBIDOR D'ADORMIMENT:
L'additiu inhibidor de l'adormiment és un líquid que s'incorpora en el moment de pastar el formigó o morter i té per objecte retardar l'inici de l'adormiment.
El retard de l'enduriment del formigó ha de ser de manera que, al cap de dos o tres dies, la resistència assolida sigui la mateixa que sense l'additiu.
Característiques essencials:
- Temps d'adormiment (UNE-EN 480-2): - Inici d'adormiment: >= al del morter de referència + 90 min - Final d'adormiment: <= al del morter de referència + 360 min
- Resistència a compressió del formigó amb additiu, en relació al formigó testimoni sense additiu (UNE-EN 12390-3): - 7 dies: >= 80% - 28 dies: >= 90%
- Contingut d'aire en el formigó fresc, en volum (UNE-EN 12350-7): <= 2%
- Reducció d'aigua: >= 5%
Els valors s'han pres en relació al mateix formigó sense additiu, a igual consistència.
ADDITIU PER A FORMIGÓ, ACCELERADOR DE L'ADORMIMENT:
L'additiu per a gunitats és un producte per a incorporar durant el pastat del formigó que té per objecte accelerar el procés d'adormiment.
S'ha de dosificar amb un sistema mecànic que asseguri la regularitat i la precisió de la proporció desitjada d'additiu.
Ha de ser compatible amb el ciment, àrids, fum de sílice i fibres, en ordre a garantir en el formigó projectat les condicions requerides de resistència, tant en primera edat com en la seva evolució en el temps i també en relació a la durabilitat de l'obra.
No ha de començar a actuar fins el moment d'afegir l'aigua.
Característiques essencials:
- Temps d'adormiment (UNE-EN 480-2): - Inici d'adormiment (a 20°C): >= 30 min - Final d'adormiment (a 5°C): <=60%
- Resistència a compressió del formigó amb additiu, en relació al formigó testimoni sense additiu (UNE-EN 12390-3): - 28 dies: >= 80% - 90 dies: >= que la del formigó d'assaig a 28 dies
- Contingut d'aire en el formigó fresc, en volum (UNE-EN 12350-7): <= 2%
Final de l'adormiment segons la dosificació (assaig Vicat):

- 2%: <= 90 min
- 3%: <= 30 min
- 4%: <= 3 min
- 5%: <= 2 min

Els valors s'han pres en relació al mateix formigó sense additiu, a igual consistència.
ADDITIUS PER A MORTERS:
Característiques essencials:
- Contingut total de clorurs (ISO 1158): <= valor especificat pel fabricant
- Resistència a compressió a 28 dies (UNE-EN 1015-11): >= 70% que la del morter testimoni

Característiques complementàries:
- Contingut clorurs solubles en aigua (UNE-EN 480-10): <= valor especificat pel fabricant

ADDITIU PER A MORTER INCLUSOR D'AIRE/PLASTIFICANT:
Additiu que millora la traballabilitat o que permet una reducció del contingut d'aigua, per incorporació en el pastat, d'una quantitat de petites bombolles d'aire uniformement distribuïdes, que queden retingudes després de l'enduriment.
Característiques essencials:
- Contingut d'aire (EN 1015-7 mètode A): - Després d'un pastat normalitzat: A= 17 ± 3% en volum - Després d'1 h en repòs: >= A - 3% - Després d'un pastat llarg: <= A + 5, >= A - 5%

Característiques complementàries:
- Reducció d'aigua en massa (UNE EN-480-13): >= 8%

Els valors s'han pres en relació al mateix morter sense additiu, a igual consistència.
ADDITIU PER A MORTER INHIBIDOR DE L'ADORMIMENT:
L'additiu inhibidor de l'adormiment s'incorpora en el moment del pastat i té per objecte retardar l'inici de l'adormiment.
Característiques essencials: - Després d'un pastat normalitzat: A= 17 ± 3% en volum - Després de 28 h en repòs: >= 0,70 A% - Després d'un pastat llarg: <= A + 5, >= A - 5%
- Contingut d'aire (EN 1015-7 mètode A):

Característiques complementàries:
- Consistència després de 28 h en repòs (EN 1015-4): ± 15 mm del valor inicial
- Resistència a la penetració després de 52 h (EN 1015-9): >= 5 N/mm2 que la del morter d'assaig amb additiu

Els valors s'han pres en relació al mateix morter sense additiu, a igual consistència.

2.- CONDICIONS DE SUBMINISTRAMENT I EMMAGATZEMATGE

SUBMINISTRAMENT I EMMAGATZEMATGE EN ADDITIUS I COLORANTS:
Subministrament: En envasos tancats hermèticament, sense alteracions i amb etiquetatge.
Emmagatzematge: En llocs protegits de la intempèrie i de manera que no s'alterin les seves característiques.
El transport i emmagatzematge s'ha de fer de forma que s'eviti la contaminació i la variació de les propietats per factors físics o químics, com ara glaçades o altes temperatures.

3.- UNITAT I CRITERI D'AMIDAMENT

Unitat d'amidament: la indicada a la descripció de l'element
Criteri d'amidament: quantitat necessària subministrada a l'obra

4.- NORMATIVA DE COMPLIMENT OBLIGATORI

ADDITIUS PER A FORMIGONS:
UNE-EN 934-2:2002 Aditivos para hormigones, morteros y pastas. Parte 2: Aditivos para hormigones. Definiciones, requisitos, conformidad, marcado y etiquetado.
UNE-EN 934-2:2002/A1:2005 Aditivos para hormigones, morteros y pastas. Parte 2: Aditivos para hormigones. Definiciones, requisitos, conformidad, marcado y etiquetado.
UNE-EN 934-2:2002/A2:2006 Aditivos para hormigones, morteros y pastas. Parte 2: Aditivos para hormigones. Definiciones, requisitos, conformidad, marcado y etiquetado.
ADDITIUS PER A MORTERS:
UNE-EN 934-3:2004 Aditivos para hormigones, morteros y pastas. Parte 3: Aditivos para morteros para albañilería. Definiciones, requisitos, conformidad, marcado y etiquetado.
UNE-EN 934-3:2004/AC:2005 Aditivos para hormigones, morteros y pastas. Parte 3: Aditivos para morteros para albañilería. Definiciones, requisitos, conformidad, marcado y etiquetado.
ÚS PER A FORMIGONS:
Real Decreto 1247/2008, de 18 de julio, por el que se aprueba la Instrucción de Hormigón Estructural (EHE-08).
Real Decreto 470/2021, de 29 de junio, por el que se aprueba el Código Estructural.

5.- CONDICIONS DE CONTROL DE RECEPCIÓ

CONDICIONS DE MARCATGE I CONTROL DE LA DOCUMENTACIÓ EN ADDITIUS:
El subministrador ha de posar a disposició de la DF en el cas que aquesta ho sol·liciti, la documentació següent, que acredita el marcatge CE, segons el sistema d'avaluació de conformitat aplicable, d'acord amb el que disposa l'apartat 7.2.1 del CTE: - Productes per a morter per a ram de paleta, - Productes per a formigó: - Sistema 2+: Declaració de Prestacions
El subministrament del producte ha de venir acompanyat del certificat de qualitat corresponent i la fitxa tècnica del fabricant. A més, ha d'incloure la designació de l'additiu d'acord a la norma UNE EN 934-2.
El certificat ha d'indicar les proporcions adequades de dosificació del producte, i indicar la seva funció principal; també ha de garantir la seva efectivitat i que no produeixi alteracions en les característiques mecàniques o químiques del formigó o morter.
La documentació ha d'incloure també:
- Nom del laboratori
- Si no es un laboratori públic, ha d'exposar la declaració d'estar acreditat per a realitzar els assaigs
- Data d'emissió del certificat
- Garantia de que el tractament estadístic és equivalent
L'entrega d'aditius haurà d'anar acompanyada d'una full de subministrament proporcionat pel subministrador, on hi ha de constar com a mínim les següents dades:
- Identificació del Subministrador
- Número del certificat de marcatge CE
- Número de sèrie del full de subministrament
- Identificació del Peticionari
- Data del lliurament
- Quantitat subministrada
- Designació de l'additiu segons Art. 29.2 de l'EHE-08 o el 31.2 en el CODI ESTRUCTURAL
- Identificació del lloc de subministrament
CONDICIONS DE MARCATGE I CONTROL DE LA DOCUMENTACIÓ EN ADDITIUS PER A FORMIGÓ:
A l'embalatge o bé a l'albarà de lliurament, hi ha de constar la següent informació com a mínim:
- Designació (d'acord amb l'apartat 8 de la norma UNE-EN 934-2)
- El nom del lot i fàbrica de producció
- Requisits per a l'emmagatzematge, inclòs límit de temps a partir del qual les propietats ja no estan garantides
- Instruccions d'homogeneïtzació abans del seu ús, en el seu cas
- Instruccions d'us i precaucions relatives a la seguretat
- Interval d'ús recomanat pel fabricant
- Han de portar el marcatge CE de conformitat amb el que disposa el Reial Decret 1328/1995, de 28 de juliol. El símbol normalitzat CE s'ha d'acompanyar de la següent informació: - Número d'identificació de l'organisme de certificació - Nom o marca d'identificació del fabricant - Les 2 últimes xifres de l'any d'impressió del marcatge - Referència a la norma EN 934-2 - Descripció del producte (nom genèric, material, ús previst, etc.) - Designació del producte - Informació de les característiques essencials aplicables amb els valors declarats, en el seu cas
CONDICIONS DE MARCATGE I CONTROL DE LA DOCUMENTACIÓ EN ADDITIUS PER A MORTER:
A l'embalatge o bé a l'albarà de lliurament, hi ha de constar la següent informació com a mínim:
- Designació (d'acord amb l'apartat 8 de la norma UNE-EN 934-3)
- El nom del lot i fàbrica de producció
- Requisits per a l'emmagatzematge, inclòs límit de temps a partir del qual les propietats ja no estan garantides
- Instruccions d'us i precaucions relatives a la seguretat
- Interval d'ús recomanat pel fabricant
- Han de portar el marcatge CE de conformitat amb el que disposa el Reial Decret 1328/1995, de 28 de juliol. El símbol normalitzat CE s'ha d'acompanyar de la següent informació: - Número d'identificació de l'organisme de certificació - Nom o identificació i direcció registrada del fabricant - Les 2 últimes xifres de l'any d'impressió del marcatge - Número del certificat de conformitat CE del control de producció en fàbrica, en el seu cas - Referència a la norma EN 934-3 - Descripció del producte (nom genèric, material, ús previst, etc.) - Designació del producte - Informació de les característiques essencials aplicables amb els valors declarats, en el seu cas
OPERACIONS DE CONTROL:
Les tasques de control a realitzar són les següents:
- Control del subministrament del material, amb recepció del corresponent certificat de qualitat d'acord a les condicions exigides.
La DF ha de poder valorar el nivell de garantia del distintiu, i en cas de no disposar de suficient informació, ha de poder determinar l'execució de comprovacions mitjançant assaigs.
OPERACIONS DE CONTROL EN ADDITIUS PER A FORMIGÓ:
Cada cop que canviï el subministrador, i al menys en una ocasió al llarg de l'obra, s'han de realitzar els assaigs identificatius del producte (UNE-EN 934-2).
OPERACIONS DE CONTROL EN ADDITIU INCLUSOR D'AIRE PER A FORMIGÓ:
Cada cop que canviï el subministrador, i al menys en una ocasió al llarg de l'obra, s'ha de

realitzar l'assaig de quantitat d'aire ocluït (UNE-EN 12350-7).
CRITERIS DE PRESA DE MOSTRES:
S'han de seguir les instruccions de la DF i els criteris indicats a les normes UNE corresponents i a l'EHE-08 o el CODI ESTRUCTURAL en addició de fums de sílice.
INTERPRETACIÓ DE RESULTATS I ACTUACIONS EN CAS D'INCOMPLIMENT EN ADDITIUS:
La conformitat dels additius que disposin de marcatge CE, s'ha de comprovar mitjançant la verificació documental de que els valors declarats en els documents que acompanyen al marcatge, permeten deduir el compliment de les especificacions contemplades en projecte i en l'article 29º de l'EHE o l'article 31 del CODI ESTRUCTURAL.
En el cas dels additius que no disposin del marcatge CE, el Constructor, o el Subministrador del formigó o dels elements prefabricats, haurà d'aportar un certificat d'assaig, amb una antiguitat inferior a 6 mesos, realitzat per un laboratori de control autoritzat, que demostri la conformitat de l'additiu vers les especificacions de l'article 29º de l'EHE-08 o l'article 31 del CODI ESTRUCTURAL, amb un nivell de garantia estadística equivalent a l'exigit pels additius amb marcatge CE a la norma UNE EN 934-2.

B0 MATERIALS BÀSICS

B0A FERRETERIA

B0AM- FILFERRO

0.- ELEMENTS QUE CONTEMPLA EL PLEC

B0AM-078F.

Plec de condicions
1.- DEFINICIÓ I CONDICIONS DELS ELEMENTS

Fil d'acer dolç, flexible i tenaç, obtingut per estiratge en fred o per trefilatge.
S'han considerat els tipus següents:
- Filferro d'acer
- Filferro d'acer galvanitzat
- Filferro d'acer plastificat
- Filferro recuit
CARACTERÍSTIQUES GENERALS:
Ha de ser de secció constant i uniforme.
Ha de complir les especificacions de la norma UNE 36722.
ACABAT SUPERFICIAL GALVANITZAT:
El seu recobriment de zinc ha de ser homogeni, llis, sense discontinuïtats, escames, grans, rugositats o esquerdes, no ha de tenir taques ni d'altres imperfeccions superficials.
La masa mínima del recobriment de zinc (UNE 37-504)ha de complir les especificacions de les taules I i II de l'UNE 37-506.
Resisténcia a la tracció (UNE 37-504):
- Qualitat G1 o G2: 1770 N/mm2
- Qualitat G3: 1570 N/mm2
Adherència del recobriment (UNE 37-504): Ha de complir
Puresa del zinc (UNE 37-504): >= 98,5%
Toleràncies:
- Diàmetre: ± 2% diàmetre nominal
FILFERRO D'ACER PLASTIFICAT:
Filferro d'acer de baix contingut de carboni, galvanitzat en calent, amb un recobriment orgànic de PVC aplicat per extrusió o sinterització.
El recobriment de PVC ha de complir les especificacions de l'apartat 6.3 de l'UNE 36-732.
La concentricitat i l'adherència del recobriment de PVC ha de complir les especificacions del article 6.5 UNE 36-732.
Característiques del galvanitzat: G-1B (UNE 37-506)
Resistència a la tracció:
- Qualitat recuit: =< 600 N/mm2
- Qualitat dur: > 600 N/mm2
Toleràncies:
- Diàmetre: taula 1 UNE 36-732

2.- CONDICIONS DE SUBMINISTRAMENT I EMMAGATZEMATGE

Subministrament: En rotlles. A l'embalatge o albarà de lliurament hi han de constar les dades següents:
- Identificació del fabricant o nom comercial
- Identificació del producte
- Diàmetre i llargària dels rotlles

Emmagatzematge: En llocs secs i protegits de la intempèrie.

3.- UNITAT I CRITERI D'AMIDAMENT

Unitat d'amidament: la indicada a la descripció de l'element
Criteri d'amidament: quantitat necessària subministrada a l'obra

4.- NORMATIVA DE COMPLIMENT OBLIGATORI

FILFERRO D'ACER:
* UNE 36722:1974 Alambre de acero de bajo contenido en carbono. Medidas y tolerancias.
FILFERRO D'ACER GALVANITZAT:
* UNE 37506:1983 Alambres de acero galvanizados en caliente para usos generales. Designación de calidades. Caracterisicas generales.
* UNE 37502:1983 Alambres de acero galvanizados en caliente. Condiciones técnicas de suministro.
FILFERRO PLASTIFICAT:
* UNE 36732:1995 Alambres de acero y productos de alambre para cerramientos. Recubrimientos orgánicos sobre el alambre. Recubrimientos de poli(cloruro de vinilo).

B0 MATERIALS BÀSICS

B0A FERRETERIA

B0AO- TAC DE MATERIAL PLÀSTIC

0.- ELEMENTS QUE CONTEMPLA EL PLEC

B0AO-07II.

Plec de condicions
1.- DEFINICIÓ I CONDICIONS DELS ELEMENTS

Conjunt d'una peça per a encastar (tac) i un cargol o un vis. El sistema de subjecció del tac pot ser per adherència química o per expansió produida per la deformació de la peça en ser comprimida pel cargol.
S'han considerat els tipus següents:
- Tac d'expansió de niló i vis d'acer
- Tac d'expansió d'acer, amb vis, volandera i femella del mateix material
- Fixació mecànica formada per una base metàl·lica cargolada, vis d'acer, beina de PVC, volanderes d'estanquitat i tap de cautxú
- Tac químic format per una ampolla amb resina, cargol, volandera i femella

CARACTERÍSTIQUES GENERALS:
El disseny del tac ha de ser l'adient al suport i als esforços que ha de suportar.
Els cargols no han de tenir imperfeccions (rebaves, emprentes, etc) que impedeixin cargolar els elements.
El vis ha d'anar protegit contra la corrosió.
Els diàmetres del tac i vis han de ser compatibles.
El perfil de la femella ha de ser segons el seu diàmetre (UNE 17-008).
Cementació del vis: > 0,1 mm
VOLANDERES:
Diàmetre interior de la volandera:
- Diàmetre del cargol 10 mm: 11 mm
- Diàmetre del cargol 11 mm: 13 mm

2.- CONDICIONS DE SUBMINISTRAMENT I EMMAGATZEMATGE

Subministrament: S'ha de subministrar conjuntament amb totes les peces necessàries per a la seva correcta col·locació en capses, on han de figurar:
- Identificació del fabricant
- Diàmetres
- Llargàries
- Unitats
- Instruccions d'ús

Emmagatzematge: En llocs protegits de la pluja i la humitat.

3.- UNITAT I CRITERI D'AMIDAMENT

Unitat d'amidament: la indicada a la descripció de l'element
Criteri d'amidament: quantitat necessària subministrada a l'obra

4.- NORMATIVA DE COMPLIMENT OBLIGATORI

No hi ha normativa de compliment obligatori.

B0 MATERIALS BÀSICS

B0B ACER I METALL EN PERFILS O BARRES

B0B8- MALLA ELECTROSOLDADA DE BARRES CORRUGADES D'ACER

0.- ELEMENTS QUE CONTEMPLA EL PLEC

B0B8-1088.

Plec de condicions
1.- DEFINICIÓ I CONDICIONS DELS ELEMENTS

Acer per a armadures passives d'elements de formigó:
S'han considerat els elements següents:
- Malla electrosoldada

CARACTERÍSTIQUES GENERALS:
En el cas de que el material s'utilitzi en obra pública, l'acord de Govern de la Generalitat de Catalunya de 9 de juny de 1998, exigeix que els materials siguin de qualitat certificada o puguin acreditar un nivell de qualitat equivalent, segons les normes aplicables als estats membres de la Unió Europea o de l'Associació Europea de Lliure Canvi.
També en aquest cas, es procurarà que els esmentats materials disposin de l'etiqueta ecològica europea, regulada en el Reglament 880/1992/CEE o bé altres distintius de la Comunitat Europea.
Els productes d'acer per a armadures passives no han de tenir defectes superficials ni fissures.
L'armadura ha de ser neta, sense taques de greix, d'oli, de pintura, de pols o de qualsevol altre matèria perjudicial.
Els filferros llisos només es poden utilitzar com elements de connexió d'armadures bàsiques electrosoldades en gelosia.
Les barres corrugades han de tenir al menys dues files de corrugues transversals, uniformement distribuïdes al llarg de tota la llargària. Dins de cada fila, les corrugues han d'estar uniformement espaiades.
Les característiques següents han de complir amb els valors declarats pel fabricant, assajades segons la norma corresponent, dins del límit de tolerància indicat, en el seu cas:
- Diàmetre nominal: s'ha d'ajustar als valors especificats a la taula 6 de la UNE-EN 10080.
  - Diàmetres nominals <= 10,00 mm: Variació en intervals de mig mm - Diàmetres nominals > 10,00 mm: Variació en unitats senceres de mm
- Dimensions i geometria de les corrugues: Ha de complir l'especificat en l'apartat 7.4.2 de la UNE-EN 10080.
- Massa per metre: El valor nominal ha de ser l'especificat en la taula 6 de la UNE-EN 10080, en relació amb el diàmetre nominal i l'àrea nominal de la secció transversal

- Secció equivalent: >= 95,5% Secció nominal
- Aptitud al doblegat: - Assaig doblegat amb angle >= 180° (UNE-EN 10080, UNE-EN ISO 15630-1): No s'ha d'apreciar trencaments o fissures - Assaig doblegat -desdoblegat amb angle >= 90° (UNE-EN 10080, UNE-EN ISO 15630-1): No s'ha d'apreciar trencaments o fissures

Tensió d'adherència (assaig de la biga UNE-EN 10080):
- Tensió d'adherència: - D < 8 mm: >= 6,88 N/mm2 - 8 mm <= D <= 32 mm: >= (7,84-0,12 D) N/mm2 - D > 32 mm: >= 4,00 N/mm2
- Tensió de última d'adherència: - D < 8 mm: >= 11,22 N/mm2 - 8 mm <= D <= 32 mm: >= (12,74-0,19 D) N/mm2 - D > 32 mm: >= 6,66 N/mm2
- Composició química (% en massa):

	C %màx.	Ceq %màx.	S %màx.	P %màx.	Cu %màx.	N %màx.
Colada	0,22	0,050	0,050	0,050	0,800	0,012
Producte	0,24	0,052	0,055	0,055	0,850	0,014

Ceq = Carboni equivalent

Es pot superar el valor màxim per al Carboni en un 0,03% en massa, si el valor del Carboni equivalent disminueix en un 0,02% en massa.

Les característiques anteriors s'han de determinar segons la norma UNE-EN ISO 15630-1.

FILFERROS CORRUGATS I FILFERROS LLISOS:

Filferros corrugats son els que compleixen els requisits establerts per la UNE-EN 10080 per a la fabricació de malles electrosoldades o armadures bàsiques electrosoldades en gelosia.

Filferros llisos son els que compleixen els requisits establerts per la UNE-EN 10080 per a la fabricació d'elements de connexió en armadures bàsiques electrosoldades en gelosia.

Els diàmetres nominals dels filferros corrugats s'han d'ajustar a la sèrie (mm):
5-5,5-6-6,5-7-7,5-8-8,5-9-9,5-10-10,5-11-11,5-12-14 mm

Les característiques següents han de complir amb els valors declarats pel fabricant, assajades segons la norma corresponent, dins del límit de tolerància indicat, en el seu cas:
- Característiques mecàniques: - B 500 T - Límit elàstic fy: >= 500 N/mm2
- Càrrega unitària de trencament fs: >= 550 N/mm2 - Allargament al trencament: >= 8% - Relació f/fy: >= 1,03

Les característiques anteriors s'han de determinar segons la norma UNE-EN ISO 15630-1.

MALLA ELECTROSOLDADA:

Armadura formada per la disposició de barres corrugades o filferros corrugats, longitudinals i transversals, de diàmetre nominal igual o diferent, que es creuen entre sí perpendicularment i que els seus punts de contacte queden units mitjançant soldadura elèctrica, realitzada en una instal·lació industrial aliena a l'obra.

La composició de la malla pot ser barres corrugades o filferros corrugats, però no la barreja d'ambdós.

Els components d'un panell poden ser elements simples o aparellats.

El producte s'ha de designar segons l'especificat en l'apartat 5.2 de la UNE-EN 10080:
- Descripció de la forma
- Referència a la norma EN
- Dimensions nominals: Dimensions dels components, dimensions del panell, separació entre elements i sobrellargs
- Classes tècniques dels acers

Els components de la malla han de complir les especificacions que els hi son aplicables segons siguin barres o filferros.

Les característiques següents han de complir amb els valors declarats pel fabricant, assajades segons la norma corresponent, dins del límit de tolerància indicat, en el seu cas:
- Càrrega de desenganxament de les unions soldades (Fs): 0,25 fy x An
- (An = Secció transversal nominal del més gran dels elements de la unió en malles simples o d'un dels elements aparellats, en malles dobles)
- Diàmetres relatius dels elements: - Malles simples: dmín <= 0,6 dmàx (dmín: diàmetre nominal de l'armadura transversal, dmàx: diàmetre nominal de l'armadura més gruixuda) - Malles elements aparellats: 0,7 ds <= dt <= 1,25 ds (ds: diàmetre nominal de les armadures simples; dt: diàmetre nominal de les armadures aparellades)
- Separació entre armadures longitudinals i transversals: <= 50 mm
- Sobrellargs (prolongació de les barres transversals més enllà de l'última barra longitudinal): 25 mm

Toleràncies:
- Llargària i amplària: ± 25 mm o ± 0,5% (la més gran)
- Separació entre armadures: ± 15 mm o ± 7,5% (la més gran)

Les característiques anteriors s'han de determinar segons la norma UNE-EN ISO 15630-1.

2.- CONDICIONS DE SUBMINISTRAMENT I EMMAGATZEMATGE

Emmagatzematge: en llocs en els que restin protegits de la pluja, l'humitat del terra i l'eventual agressivitat de l'ambient.

Es classificaran segons el tipus, qualitat, diàmetre i procedència.
Abans de la seva utilització i en especial despres de períodes llargs d'emmagatzematge en obra, s'ha d'inspeccionar la superfície per tal de comprovar que no hi hagi alteracions superficials.
Pèrdua de pes desprès de l'eliminació d'òxid superficial amb raspall de filferros: < 1%

3.- UNITAT I CRITERI D'AMIDAMENT

Unitat d'amidament: la indicada a la descripció de l'element
Criteri d'amidament: quantitat necessària subministrada a l'obra

4.- NORMATIVA DE COMPLIMENT OBLIGATORI

Real Decreto 1247/2008, de 18 de julio, por el que se aprueba la Instrucción de Hormigón Estructural (EHE-08).
Real Decreto 470/2021, de 29 de junio, por el que se aprueba el Código Estructural.
UNE-EN 10080:2006 Acero para el armado del hormigón. Acero soldable para armaduras de hormigón armado. Generalidades.

5.- CONDICIONS DE CONTROL DE RECEPCIÓ

CONDICIONS DE MARCATGE I CONTROL DE LA DOCUMENTACIÓ:
Han de portar gravades, una marca que identifiqui el país d'origen i la fàbrica i una altra que identifica la classe tècnica (segons l'especificat en l'apartat 10 de la UNE-EN 10080), aquesta marca s'ha de repetir a intervals <= 1,5 m
Cada partida d'acer ha d'anar acompanyada d'una full de subministrament que com a mínim, ha de contenir la informació següent:
- Identificació del subministrador
- Número d'identificació de la certificació d'homologació d'adherència (apartat 32.2 EHE-08 o 34.2 del CODI ESTRUCTURAL)
- Número de sèrie del full de subministrament
- Nom de la fàbrica
- Data d'entrega i nom del peticionari
- Quantitat d'acer subministrat classificat per diàmetres i tipus d'acer
- Diàmetres subministrats
- Designació dels tipus d'acers subministrats segons UNE-EN 10080
- Forma de subministrament: barra o rotlle
- Identificació i lloc de subministrament
- Sistema d'identificació adoptat segons UNE-EN 10080
- Classe tècnica segons l'especificat en l'apartat 10 de la UNE-EN 10080
- Indicació, en el seu cas, de procediments especials de soldadura

El fabricant ha de facilitar un certificat d'assaig que garanteixi el compliment de les característiques anteriors, on s'ha d'incloure la informació següent:
- Data d'emissió del certificat
- Certificat de l'assaig de doblegat-desdoblegat
- Certificat de l'assaig de doblegat simple
- Certificat de l'assaig de fatiga en acers tipus SD
- Certificat de l'assaig de deformació alternativa en acers tipus SD
- Certificat d'homologació d'adherència en el cas en que es garanteixi les característiques d'adherència mitjançant l'assaig de la biga - Marca comercial de l'acer - Forma de subministrament: barra o rotlles

Segons EHE en Malles electrosoldades, s'ha de facilitar a més:
- Certificat de l'assaig de desenganxament dels nusos
- Certificat de qualificació del personal que realitza la soldadura no resistent
- Certificat d'homologació de soldadors i del procés de soldadura

OPERACIONS DE CONTROL:
Els punts de control més destacables són els següents:
- Per a cada partida de subministrament que arribi a l'obra: - Recepció del certificat de garantia del fabricant, signat per persona física, segons article 32° de la norma EHE-08 o article 34 del CODI ESTRUCTURAL. - Inspecció visual del material i observació de les marques d'identificació.
- Quan l'acer disposi de marcatge CE es comprovarà la seva conformitat mitjançant la verificació documental de que els valors declarats en els documents del marcatge permetin deduir el compliment de les especificacions contemplades en el projecte i a l'article 32 de l'EHE-08 o l'article 34 del CODI ESTRUCTURAL.

Mentre no estigui vigent el marcatge CE per acers corrugats destinats a l'elaboració d'armadures per a formigó armat, hauran de ser conformes a l'EHE-08 o al CODI ESTRUCTURAL i a l'UNE-EN 10080. La demostració d'aquesta conformitat es podrà efectuar mitjançant: - La possessió d'un distintiu de qualitat oficialment reconegut, conforme a l'article 81 de l'EHE-08 o l'article 18 del CODI ESTRUCTURAL - La realització d'assaigs de comprovació

durant la recepció. Es farà en funció de la quantitat d'acer subministrat: - Subministrament < 300 t: - Es dividirà el subministrament en lots de com a màxim 40 t que siguin del mateix subministrador, fabricant, designació i sèrie, i es prendran 2 provetes on es realitzaran els següents assaigs: - Comprovació de la secció equivalent - Comprovació de les característiques geomètriques - Assaig de doblat-desdoblat, o alternativament, el de doblat simple - A més, es comprovarà com a mínim en una proveta de cada diàmetre, el tipus d'acer utilitzat i el seu fabricant, el límit elàstic, la càrrega de ruptura, l'allargament de ruptura, i l'allargament sota càrrega màxima. - Subministrament >= 300 t: - Es prendran 4 provetes per a la comprovació de les característiques mecàniques del cas anterior.
- Alternativament, el Subministrador podrà optar per facilitar un certificat de traçabilitat, signat per persona física, on es declarin els fabricants i les colades de cada subministrament. A més, facilitarà una còpia del certificat del control de producció del fabricant, on es recullin els resultats dels assaigs mecànics i químics de cada colada. En aquest cas, s'efectuaran assaigs de contrast de traçabilitat de colada, mitjançant la determinació de les característiques químiques sobre 1 de cada quatre lots, realitzant com a mínim 5 assaigs. - La composició química podrà presentar les variacions següents respecte el certificat de control de producció per a ser acceptada: - %Cassaig = %Ccertificat: ±0,03 - %Ceq assaig = %Ceq certificat: ±0,03 - %Passaig = %Pcertificat: ±0,008 - %Sassaig = %Scertificat: ±0,008 - %Nassaig = %Ncertificat: ±0,002 - Un cop comprovada la traçabilitat de la colada, es farà la divisió en lots de com a mínim 15 barres. Par a cada lot, s'assajaran 2 provetes sobre les que es faran els següents assaigs: - Comprovació de la secció equivalent - Comprovació de les característiques geomètriques - Assaig de doblat-desdoblat, o alternativament, el de doblat simple - Comprovació del límit elàstic, la càrrega de ruptura, la relació entre ells, i l'allargament de ruptura
- En el cas d'estructures sotmeses a fatiga, el comportament de l'acer es podrà demostrar mitjançant la presentació d'un informe d'assaigs, de com a màxim un any d'antiguitat i realitzat en un laboratori acreditat
- En el cas d'estructures situades en zona sísmica, el comportament de l'acer es podrà demostrar mitjançant la presentació d'un informe d'assaigs, de com a màxim un any d'antiguitat, que compleixin amb l'article 32 de la EHE o l'article 34 del CODI ESTRUCTURAL, i realitzat en un laboratori acreditat.
- Comprovacions experimentals de les armadures elaborades durant el subministrament o la seva fabricació en obra: - El control experimental de les armadures elaborades comprendrà la comprovació de les característiques mecàniques, les d'adherència, i les de les seves dimensions geomètriques, així com les característiques en cas de realitzar soldadura resistent.
- En cas de disposar d'un distintiu de qualitat oficialment reconegut, la DF podrà eximir la realització de les comprovacions experimentals.
- Es definirà com a lot de control experimental quan es compleixi: - Pes del lot <= 30 t
- Les armadures fabricades a central aliena a l'obra, hauran de ser subministrades en remeses consecutives des de la mateixa instal·lació de ferralla - Si es fabriquen a obra, les que s'hagin produït en un període d'1 mes - Estar fabricades amb el mateix tipus d'acer i forma de producte
Els assaigs per a realitzar el control, es realitzaran en laboratoris autoritzats.
- Comprovació de la conformitat de les característiques mecàniques: - Armadures fabricades sense processos de soldadura: es realitzarà l'assaig a tracció sobre 2 provetes per a cada mostra corresponent a un diàmetre de cada sèrie. Si l'acer estigués en possessió d'un distintiu de qualitat oficialment reconegut, la DF podrà realitzar els assaigs sobre una única proveta. En el cas que no s'hagin utilitzat processos de redreçat, es podrà eximir la realització d'aquest assaigs. - Armadures fabricades amb processos de soldadura: es prendran 4 mostres per lot, corresponents a les combinacions de diàmetres més representatius del procés de soldadura, realitzant-se: assaigs de tracció sobre 2 provetes dels diàmetres més petits de cada mostra, i assaigs de doblat simple, o el de doblat desdoblat, sobre 2 provetes dels diàmetres més grans. Si l'acer estigués en possessió d'un distintiu de qualitat oficialment reconegut, la DF podrà realitzar els assaigs sobre una única proveta.
- Comprovació de la conformitat de les característiques d'adherència:
- Es prendrà una mostra de 2 provetes per a cada un dels diàmetres que formin part del lot d'acer redreçat, i es determinaran les característiques geomètriques. En el cas que l'acer disposi d'un certificat de les característiques d'adherència segons l'annex C de l'UNE EN 10080, només caldrà determinar l'altura de la corruga.
- Comprovació de la conformitat de les característiques geomètriques:
Es realitzarà, sobre cada unitat a comprovar, una inspecció per determinar la correspondència dels diàmetres de les armadures i el tipus d'acer entre el indicat en el projecte i la fulla de subministrament. A més es revisarà que l'alineació dels seus elements rectes, les seves dimensions, i els diàmetres de doblat, no presentin desviacions observables a simple vista en els trams rectes, i que els diàmetres de doblat i les desviacions geomètriques respecte a les formes d'especejament del projecte són conformes amb les toleràncies establertes en el mateix, o conformes a l'annex 11 de l'EHE-08.
- Comprovacions addicionals en cas de soldadura resistent:
- Si s'utilitza una soldadura resistent per a l'elaboració de l'armat a fàbrica, la DF haurà

de demanar les evidències documentals de que el procés està en possessió d'un distintiu de qualitat oficialment reconegut. Si l'elaboració de l'armat es fa a obra, la DF permetrà la realització de la soldadura resistent només en el cas que es faci un control d'execució intens.
- A més, la DF haurà de disposar la realització d'una sèrie de comprovacions experimentals de la conformitat del procés, en funció del tipus de soldadura, d'acord amb 7.2 de l'UNE 36832.
CRITERIS DE PRESA DE MOSTRES:
La presa de mostra es realitzarà seguint les indicacions de la DF, d'acord a la norma UNE 36-092 i a l'EHE-08 o CODI ESTRUCTURAL. El control plantejat es realitzarà abans de començar el formigonat de les estructures, en el cas de material sense marca de qualitat, o abans de la posta en servei en el cas de que disposi de l'esmentada marca de qualitat de producte.
INTERPRETACIÓ DE RESULTATS I ACTUACIONS EN CAS D'INCOMPLIMENT:
S'acceptarà el lot sempre que, en el cas del redreçat, les característiques mecàniques de l'armadura presentin resultats conformes als marges definits a l'EHE-08 (art. 32.2) o el CODI ESTRUECTURAL (art 34.2). En el cas d'altres processos, s'acceptarà el lot quan els assaigs de tracció i doblat compleixin amb les especificacions establertes.
En cas de no complir-se alguna especificació, s'efectuarà una nova presa de mostres del mateix lot. Si es tornés a produir un incompliment d'alguna especificació, es rebutjaria el lot.
En el cas de l'acer subministrat en barra, i respecte a les característiques d'adherència, s'acceptarà el lot si es compleixen les especificacions definides a l'art. 32.2 de l'EHE-08 o l'art. 34.2 del CODI ESTRUCTURAL. En cas contrari, es tornarà a fer una presa de mostres del mateix lot, i si es tornés a donar un incompliment d'alguna especificació, es rebutjarà el lot sencer.
La DF rebutjarà les armadures que presentin un grau d'oxidació excessiu que pugui afectar a les seves condicions d'adherència. Es considerarà oxidació excessiva quan mitjançant un raspallat amb pues metàl·liques, es determini una pèrdua de pes de la barra proveta superior al 1%. S'haurà de comprovar que un cop eliminat l'òxid, l'altura de la corruga compleix amb els límits establerts a l'art. 32.2 de l'EHE-08 o l'art. 34.2 del CODI ESTRUCTURAL.
En el cas de produir-se un incompliment en les característiques geomètriques, es rebutjarà l'armadura que presenti defectes, i es procedirà al repàs de tota la remesa. Si les comprovacions resulten satisfactòries, s'acceptarà la remesa, prèvia substitució de l'armadura defectuosa. En cas contrari, es rebutjarà tota la remesa.

B0 MATERIALS BÀSICS

B0F MATERIALS BÀSICS DE CERÀMICA

B0F1 MAONS CERÀMICS

B0F18- SUPERMAÓ CERÀMIC

0.- ELEMENTS QUE CONTEMPLA EL PLEC

B0F18-0E2R.

1.- DEFINICIÓ I CONDICIONS DELS ELEMENTS
Peces d'argila cuita utilitzades en el ram de paleta (façanes vistes o revestides, estructures portants i no portants, murs i divisòries interiors, tant a edificació com a enginyeria civil)
S'han considerat els tipus següents:
En funció de la densitat aparent:
- Peces LD, amb una densitat aparent menor o igual a 1000 kg/m3, per a parets revestides
- Peces HD, peces per a elements sense revestir o per a revestir i amb una densitat aparent més gran de 1000 kg/m3
En funció del nivell de confiança de les peces respecte a la resistència a la compressió:
- Peces de categoria I: peces amb una resistència a compressió declarada amb probabilitat de no assolir-se inferior al 5%.
- Peces de categoria II: peces que no compleixen el nivell de confiança especificat per la categoria I.
En funció del volum i disposició de forats:
- Peces massisses
- Peces calades
- Peces alleugerides

- Peces foradades
CARACTERÍSTIQUES GENERALS:
Peça ceràmica amb una llargària més gran o igual a 30 cm i un gruix inferior a 14 cm, amb forats a la testa, obtingut per un procés d'extrussió mecànica i cocció d'una pasta argilosa i, eventualment, d'altres matèries.
Les peces han de presentar regularitat de dimensions i de forma.
No ha de tenir esquerdes, forats, exfoliacions, ni escrostonaments d'arestes.
Si és de cara vista no ha de tenir imperfeccions, taques, cremades, etc. i la uniformitat de color en el maó i en el conjunt de les remeses ha de complir les condicions subjectives requerides per la DF.
La disposició dels forats ha de ser de manera que no hi hagi risc de que apareguin fissures en els envanets i parets de la peça durant la seva manipulació o col·locació.
Ha de tenir una textura uniforme. Està suficientment cuit si s'aprecia un so agut en ser colpejat i un color uniforme en fracturar-se.
El fabricant ha de declarar la dimensions nominals de les peces en mil·límetres i en l'ordre de llarg, ample i alt.
Volum de forats:
- Massís: <= 25%
- Calat: <= 45%
- Alleugerit: <= 55%
- Foradat: <= 70%
Volum de cada forat: <= 12,5%
Gruix total dels envanets (relació amb el gruix total):
- Massís: >= 37,5%
- Calat: >= 30%
- Alleugerit: >= 20%
Les característiques següents han de complir amb els valors declarats pel fabricant, assajades segons la norma corresponent, dins del límit de tolerància indicat, en el seu cas:
Característiques essencials en peces per a ús en elements amb requisits estructurals:
- Resistència mitja a compressió (UNE-EN 772-1): >= 5 N/mm2, >= valor declarat pel fabricant, amb indicació de categoria I o II
- Adherència (UNE-EN 1052-3): >= valor declarat pel fabricant
- Contingut en sals solubles actives (UNE-EN 772-5): <= valor declarat pel fabricant, amb indicació de la seva categoria
Característiques essencials en peces per a ús en elements amb exigències davant el foc:
- Classe de reacció al foc: exigència en funció del contingut en massa o volum, de materials orgànics distribuïts de forma homogènia: - Peces amb <= 1,0%: A1 - Peces amb > 1,0% (UNE-EN 13501-1)
Característiques essencials en peces per a ús en elements amb exigències acústiques:
- Tolerància en les dimensions (UNE-EN 772-16): <= valor declarat pel fabricant, amb indicació de la categoria
- Forma de la peça (UNE-EN 771-1)
- Especificacions dels forats: Disposició, volum, superfície, gruix dels envanets (UNE-EN 772-3)
- Densitat absoluta (UNE-EN 772-13):
- Tolerancia de la densitat (UNE-EN 772-13): El valor declarat pel fabricant ha d'estar dins dels límits següents en funció de la categoria. - D1: <= 10% - D2: <= 5% - Dm: <= desviació declarada pel fabricant en %
Característiques essencials en peces per als usos previstos en l'apartat 4.1 del DB HE 1:
- Propietats tèrmiques (UNE-EN 1745)
- Permeabilitat al vapor d'aigua (UNE-EN 1745)
Els pinyols de calç no han de reduir la resistència de la peça (després de l'assaig reiteratiu sobre aigua en ebullició i la dessecació posterior a una temperatura de 105°C) en més de 10% si el maó és per a revestir i un 5% si es de cara vista, ni han de provocar més escrostonaments dels admesos un cop s'hagi submergit en aigua un temps mínim de 24 h.
PECES LD:
Les característiques següents han de complir amb els valors declarats pel fabricant, assajades segons la norma corresponent, dins del límit de tolerància indicat, en el seu cas:
Característiques essencials:
- Per a ús de cara vista o amb protecció de morter de capa fina: - Durabilitat (resistència gel/desgel)
Característiques essencials en peces per a ús en elements amb requisits estructurals:
- Per a peces perforades horitzontalment amb una dimensió >= 400 mm i envanets exteriors < a 12 mm que hagin d'anar revestides amb un lliscat: - Expansió per humitat (UNE-EN 772-19)
- Per a ús de cara vista o amb protecció de morter de capa fina: - Contingut en sals solubles actives (UNE-EN 772-5): El valor declarat pel fabricant ha d'estar dins dels límits especificats a l'UNE-EN 771-1 en funció de la categoria
Característiques essencials en peces per a ús en elements amb exigències acústiques:
- Densitat aparent (UNE-EN 772-13): <= 1000 kg/m3
PECES HD:
Les característiques següents han de complir amb els valors declarats pel fabricant, assajades segons la norma corresponent, dins del límit de tolerància indicat, en el seu cas:
Característiques essencials:

- Durabilitat (resistència gel/desgel): Indicació de la categoria en funció del grau d'exposició
Característiques essencials en peces per a ús en elements amb requisits estructurals:
- Expansió per humitat (UNE-EN 772-19)
- Per a ús de cara vista o amb protecció de morter de capa fina: - Contingut en sals solubles actives (UNE-EN 772-5): El valor declarat pel fabricant ha d'estar dins dels límits especificats a l'UNE-EN 771-1 en funció de la categoria
Característiques essencials en peces per a ús en elements amb exigències acústiques:
- Densitat aparent (UNE-EN 772-13): >= 1000 kg/m3
Característiques essencials en peces per a ús en cara vista o en barreres anticapil·laritat:
- Absorció d'aigua: <= valor declarat pel fabricant - Cara vista (UNE-EN 771-1) - Barreres anticapil.laritat (UNE-EN 772-7)
Característiques complementàries:
- Succió immersió 60 ±2 s (UNE-EN 772-11) : <= valor declarat pel fabricant
2.- CONDICIONS DE SUBMINISTRAMENT I EMMAGATZEMATGE
Subministrament: Empaquetats sobre palets, de manera no totalment hermètica.
Emmagatzematge: De manera que no es trenquin o s'escantonin. No han d'estar en contacte amb terres que continguin solucions salines, ni amb productes que puguin modificar les seves característiques (cendres, fertilitzants, greixos, etc.).
3.- UNITAT I CRITERI D'AMIDAMENT
Unitat d'amidament: la indicada a la descripció de l'element
Criteri d'amidament: quantitat necessària subministrada a l'obra
4.- NORMATIVA DE COMPLIMENT OBLIGATORI
UNE-EN 771-1:2003 Especificaciones de piezas para fábrica de albañilería. Parte 1: Piezas de arcilla cocida.
UNE-EN 771-1:2003/A1:2006 Especificaciones de piezas para fábrica de albañilería. Parte 1: Piezas de arcilla cocida.
Documento Básico de Seguridad estructural Fábrica DB-SE-F, parte II del CTE, aprobado por el Real Decreto 314/2006.
5.- CONDICIONS DE CONTROL DE RECEPCIÓ
CONDICIONS DE MARCATGE I CONTROL DE LA DOCUMENTACIÓ:
Si el material ha de ser component del full principal del tancament exterior d'un edifici, el fabricant ha de declarar els valors de les propietats hídriques següents, d'acord amb l'especificat en l'apartat 4.1 del DB HS 1:
- Absorció d'aigua per capil·laritat
- Succió o tasa d'absorció d'aigua inicial (kg/m2.min)
- Absorció d'aigua a llarg termini o per immersió total (% o g/m3)
El subministrador ha de posar a disposició de la DF en el cas que aquesta ho sol·liciti, la documentació següent, que acredita el marcatge CE, segons el sistema d'avaluació de conformitat aplicable, d'acord amb el que disposa l'apartat 7.2.1 del CTE: - Productes per a murs, pilars i particions (peces Categoria I*). * Peces amb una resistència a compressió declarada amb una probabilitat d'error inferior o igual al 5%. Es pot determinar amb el valor mitjà o amb el valor característic: - Sistema 2+: Declaració de Prestacions - Productes per a murs, pilars i particions (peces Categoria II**). ** Peces amb una resistència a compressió declarada amb una probabilitat d'error superior al 5%. Es pot determinar amb el valor mitjà o amb el valor característic: - Sistema 4: Declaració de Prestacions
A l'embalatge o a l'albarà de lliurament han de constar-hi les dades següents:
- Classificació segons DB-SE-F (Taula 4.1)
- Marcatge CE de conformitat amb el que disposa el Reial Decret 1328/1995, de 28 de juliol. El símbol normalitzat del marcatge CE s'ha d'acompanyar de la següent informació: - Numero d'identificació del organisme notificat (només per al sistema 2+) - Marca del fabricant i lloc d'origen - Dos últims dígits del any en que s'ha imprès el marcat CE. - Número del certificat de conformitat del control de producció a fàbrica, en el seu cas - Referència a la norma EN 771-1 - Descripció de producte: nom generic, material, dimensions, .. i ús al que va destinat. - Informació de les característiques essencials segons annex ZA de l'UNE-EN 771-1
OPERACIONS DE CONTROL:
El control de recepció de material verificarà que les característiques dels materials són coincidents amb l'establert en la DT. Aquest control ha de complir l'especificat en l'apartat 7.2 del CTE.
Control de documentació: documents d'origen (full de subministrament i etiquetat), certificat de garantia del fabricant, en el seu cas, (signat per persona física) i els documents de conformitat o autoritzacions administratives exigides, inclòs la documentació corresponent al marcatge CE quan sigui pertinent.
Control mitjançant distintius de qualitat i avaluacions d'idoneïtat: En el cas que el fabricant disposi de marques de qualitat, ha d'aportar-ne la documentació corresponent.
Control de recepció mitjançant assaigs: Si el material disposa d'una marca legalment reconeguda a un país de la CEE (Marcatge CE, AENOR, etc.) es podrà prescindir dels assaigs de control de recepció de les característiques del material garantides per la marca; i la DF sol·licitarà en aquest cas, els resultats dels assaigs corresponents al subministrament rebut. En qualsevol cas, la DF podrà sol·licitar assaigs de control de recepció si ho creu convenient.
En el cas que es realitzi el control mitjançant assaigs, s'ha de fer les comprovacions

següents:
- Abans de començar l'obra de cada 45000 unitats que arribin a l'obra, s'ha de determinar la resistència a la compressió d'una mostra de 6 maons, segons la norma UNE-EN 772-1.
CRITERIS DE PRESA DE MOSTRES:
S'han de seguir les instruccions de la DF i els criteris de les normes de procediment indicades en cada assaig.
INTERPRETACIÓ DE RESULTATS I ACTUACIONS EN CAS D'INCOMPLIMENT:
Si en els terminis establerts al començar l'obra no es fa l'entrega dels certificats de qualitat del fabricant, es realitzarà una sèrie completa d'assaigs sobre el material rebut a càrrec del Contractista.
En general, els resultats dels assaigs sobre totes les peces de les mostres han de complir les condicions especificades.
En el cas de la resistència a compressió, el valor a comparar amb l'especificació s'obtindrà amb la fórmula: Rck = Rc - 1,64 s, essent:
- s: Desviació típica (n-1), s ^2 = (Rci Rc) ^2/(n-1)
- Rc: Valor mig de les resistències de les provetes
- Rci: Valor de resistència de cada proveta
- n: Nombre de provetes assajades
En cas d'incompliment en un assaig, es repetirà, a càrrec del contractista, sobre el doble numero de mostres del mateix lot, acceptant-ne aquest, quan els resultats obtinguts siguin conformes a les especificacions exigides.

B0 MATERIALS BÀSICS

B0F MATERIALS BÀSICS DE CERÀMICA

B0F1 MAONS CERÀMICS

B0F1A- MAÓ CALAT

0.- ELEMENTS QUE CONTEMPLA EL PLEC

B0F1A-075S.

Plec de condicions

1.- DEFINICIÓ I CONDICIONS DELS ELEMENTS

Peces d'argila cuita utilitzades en el ram de paleta (façanes vistes o revestides, estructures portants i no portants, murs i divisòries interiors, tant a edificació com a enginyeria civil)
S'han considerat els tipus següents:
En funció de la densitat aparent:
- Peces LD, amb una densitat aparent menor o igual a 1000 kg/m3, per a parets revestides
- Peces HD, peces per a elements sense revestir o per a revestir i amb una densitat aparent més gran de 1000 kg/m3
En funció del nivell de confiança de les peces respecte a la resistència a la compressió:
- Peces de categoria I: peces amb una resistència a compressió declarada amb probabilitat de no assolir-se inferior al 5%.
- Peces de categoria II: peces que no compleixen el nivell de confiança especificat per la categoria I.
En funció del volum i disposició de forats:
- Peces massisses
- Peces calades
- Peces alleugerides
- Peces foradades
CARACTERÍSTIQUES GENERALS:
Les peces han de presentar regularitat de dimensions i de forma.
No ha de tenir esquerdes, forats, exfoliacions, ni escrostonaments d'arestes.
Si és de cara vista no ha de tenir imperfeccions, taques, cremades, etc. i la uniformitat de color en el maó i en el conjunt de les remeses ha de complir les condicions subjectives requerides per la DF.
La disposició dels forats ha de ser de manera que no hi hagi risc de que apareguin fissures en els envanets i parets de la peça durant la seva manipulació o col·locació.
Ha de tenir una textura uniforme. Està suficientment cuit si s'aprecia un so agut en ser

colpejat i un color uniforme en fracturar-se.
El fabricant ha de declarar la dimensions nominals de les peces en mil·límetres i en l'ordre de llarg, ample i alt.
Volum de forats:
- Massís: <= 25%
- Calat: <= 45%
- Alleugerit: <= 55%
- Foradat: <= 70%
Volum de cada forat: <= 12,5%
Gruix total dels envanets (relació amb el gruix total):
- Massís: >= 37,5%
- Calat: >= 30%
- Alleugerit: >= 20%
Les característiques següents han de complir amb els valors declarats pel fabricant, assajades segons la norma corresponent, dins del límit de tolerància indicat, en el seu cas:
Característiques essencials en peces per a ús en elements amb requisits estructurals:
- Resistència mitja a compressió (UNE-EN 772-1): >= 5 N/mm2, >= valor declarat pel fabricant, amb indicació de categoria I o II
- Adherència (UNE-EN 1052-3): >= valor declarat pel fabricant
- Contingut en sals solubles actives (UNE-EN 772-5): <= valor declarat pel fabricant, amb indicació de la seva categoria
Característiques essencials en peces per a ús en elements amb exigències davant el foc:
- Classe de reacció al foc: exigència en funció del contingut en massa o volum, de materials orgànics distribuïts de forma homogènia:
    - Peces amb <= 1,0%: A1
    - Peces amb > 1,0% (UNE-EN 13501-1)
Característiques essencials en peces per a ús en elements amb exigències acústiques:
- Tolerància en les dimensions (UNE-EN 772-16): <= valor declarat pel fabricant, amb indicació de la categoria
- Forma de la peça (UNE-EN 771-1)
- Especificacions dels forats: Disposició, volum, superfície, gruix dels envanets (UNE-EN 772-3)
- Densitat absoluta (UNE-EN 772-13):
- Tolerancia de la densitat (UNE-EN 772-13): El valor declarat pel fabricant ha d'estar dins dels límits següents en funció de la categoria.
    - D1: <= 10%
    - D2: <= 5%
    - Dm: <= desviació declarada pel fabricant en %
Característiques essencials en peces per als usos previstos en l'apartat 4.1 del DB HE 1:
- Propietats tèrmiques (UNE-EN 1745)
- Permeabilitat al vapor d'aigua (UNE-EN 1745)
Els pinyols de calç no han de reduir la resistència de la peça (després de l'assaig reiteratiu sobre aigua en ebullició i la dessecació posterior a una temperatura de 105°C) en més de 10% si el maó és per a revestir i un 5% si es de cara vista, ni han de provocar més escrostonaments dels admesos un cop s'hagi submergit en aigua un temps mínim de 24 h.
PECES LD:
Les característiques següents han de complir amb els valors declarats pel fabricant, assajades segons la norma corresponent, dins del límit de tolerància indicat, en el seu cas:
Característiques essencials:
- Per a ús de cara vista o amb protecció de morter de capa fina:
    - Durabilitat (resistència gel/desgel)
Característiques essencials en peces per a ús en elements amb requisits estructurals:
- Per a peces perforades horitzontalment amb una dimensió >= 400 mm i envanets exteriors < a 12 mm que hagin d'anar revestides amb un lliscat:
    - Expansió per humitat (UNE-EN 772-19)
- Per a ús de cara vista o amb protecció de morter de capa fina:
    - Contingut en sals solubles actives (UNE-EN 772-5): El valor declarat pel fabricant ha d'estar dins dels límits especificats a l'UNE-EN 771-1 en funció de la categoria
Característiques essencials en peces per a ús en elements amb exigències acústiques:
- Densitat aparent (UNE-EN 772-13): <= 1000 kg/m3
PECES HD:
Les característiques següents han de complir amb els valors declarats pel fabricant, assajades segons la norma corresponent, dins del límit de tolerància indicat, en el seu cas:
Característiques essencials:
- Durabilitat (resistència gel/desgel): Indicació de la categoria en funció del grau d'exposició
Característiques essencials en peces per a ús en elements amb requisits estructurals:
- Expansió per humitat (UNE-EN 772-19)
- Per a ús de cara vista o amb protecció de morter de capa fina:
    - Contingut en sals solubles actives (UNE-EN 772-5): El valor declarat pel fabricant ha d'estar dins dels límits especificats a l'UNE-EN 771-1 en funció de la categoria
Característiques essencials en peces per a ús en elements amb exigències acústiques:
- Densitat aparent (UNE-EN 772-13): >= 1000 kg/m3

Característiques essencials en peces per a ús en cara vista o en barreres anticapil·laritat:
- Absorció d'aigua: <= valor declarat pel fabricant
    - Cara vista (UNE-EN 771-1)
    - Barreres anticapil.laritat (UNE-EN 772-7)

Característiques complementàries:
- Succió immersió 60 ±2 s (UNE-EN 772-11) : <= valor declarat pel fabricant

2.- CONDICIONS DE SUBMINISTRAMENT I EMMAGATZEMATGE

Subministrament: Empaquetats sobre palets, de manera no totalment hermètica.
Emmagatzematge: De manera que no es trenquin o s'escantonin. No han d'estar en contacte amb terres que continguin solucions salines, ni amb productes que puguin modificar les seves característiques (cendres, fertilitzants, greixos, etc.).

3.- UNITAT I CRITERI D'AMIDAMENT

Unitat d'amidament: la indicada a la descripció de l'element
Criteri d'amidament: quantitat necessària subministrada a l'obra

4.- NORMATIVA DE COMPLIMENT OBLIGATORI

UNE-EN 771-1:2003 Especificaciones de piezas para fábrica de albañilería. Parte 1: Piezas de arcilla cocida.
UNE-EN 771-1:2003/A1:2006 Especificaciones de piezas para fábrica de albañilería. Parte 1: Piezas de arcilla cocida.
Documento Básico de Seguridad estructural Fábrica DB-SE-F, parte II del CTE, aprobado por el Real Decreto 314/2006.

5.- CONDICIONS DE CONTROL DE RECEPCIÓ

CONDICIONS DE MARCATGE I CONTROL DE LA DOCUMENTACIÓ:
Si el material ha de ser component del full principal del tancament exterior d'un edifici, el fabricant ha de declarar els valors de les propietats hídriques següents, d'acord amb l'especificat en l'apartat 4.1 del DB HS 1:
- Absorció d'aigua per capil·laritat
- Succió o tasa d'absorció d'aigua inicial (kg/m2.min)
- Absorció d'aigua a llarg termini o per immersió total (% o g/m3)

El subministrador ha de posar a disposició de la DF en el cas que aquesta ho sol·liciti, la documentació següent, que acredita el marcatge CE, segons el sistema d'avaluació de conformitat aplicable, d'acord amb el que disposa l'apartat 7.2.1 del CTE:
- Productes per a murs, pilars i particions (peces Categoria I*). * Peces amb una resistència a compressió declarada amb una probabilitat d'error inferior o igual al 5%. Es pot determinar amb el valor mitjà o amb el valor característic:
    - Sistema 2+: Declaració de Prestacions
- Productes per a murs, pilars i particions (peces Categoria II**). ** Peces amb una resistència a compressió declarada amb una probabilitat d'error superior al 5%. Es pot determinar amb el valor mitjà o amb el valor característic:
    - Sistema 4: Declaració de Prestacions

A l'embalatge o a l'albarà de lliurament han de constar-hi les dades següents:
- Classificació segons DB-SE-F (Taula 4.1)
- Marcatge CE de conformitat amb el que disposa el Reial Decret 1328/1995, de 28 de juliol. El símbol normalitzat del marcatge CE s'ha d'acompanyar de la següent informació:
    - Numero d'identificació del organisme notificat (només per al sistema 2+)
    - Marca del fabricant i lloc d'origen
    - Dos últims dígits del any en que s'ha imprès el marcat CE.
    - Número del certificat de conformitat del control de producció a fàbrica, en el seu cas
    - Referència a la norma EN 771-1
    - Descripció de producte: nom generic, material, dimensions, .. i ús al que va destinat.
    - Informació de les característiques essencials segons annex ZA de l'UNE-EN 771-1

OPERACIONS DE CONTROL:
El control de recepció de material verificarà que les característiques dels materials són coincidents amb l'establert en la DT. Aquest control ha de complir l'especificat en l'apartat 7.2 del CTE.
Control de documentació: documents d'origen (full de subministrament i etiquetat), certificat de garantia del fabricant, en el seu cas, (signat per persona física) i els documents de conformitat o autoritzacions administratives exigides, inclòs la documentació corresponent al marcatge CE quan sigui pertinent.
Control mitjançant distintius de qualitat i avaluacions d'idoneïtat: En el cas que el fabricant disposi de marques de qualitat, ha d'aportar-ne la documentació corresponent

Control de recepció mitjançant assaigs: Si el material disposa d'una marca legalment reconeguda a un país de la CEE (Marcatge CE, AENOR, etc.) es podrà prescindir dels assaigs de control de recepció de les característiques del material garantides per la marca; i la DF sol·licitarà en aquest cas, els resultats dels assaigs corresponents al subministrament rebut. En qualsevol cas, la DF podrà sol·licitar assaigs de control de recepció si ho creu convenient.
Les peces de categoria I tindran una resistència declarada. El fabricant aportarà la documentació que acrediti que el valor declarat de la resistència a compressió s'obtingui segons estableix l'UNE-EN 771-3 i assajades segons l'UNE-EN 772-1, i l'existència d'un pla de control de producció industrial que doni garanties.
Les peces de categoria II tindran una resistència a compressió declarada igual al valor mig obtingut en assaig segons UNE-EN 772-1, tot i que el nivell de confiança pot resultar inferior al 95%.
En el cas que es realitzi el control mitjançant assaigs, s'ha de fer les comprovacions següents:
- Abans de començar l'obra de cada 45000 unitats que arribin a l'obra, s'ha de determinar la resistència a la compressió d'una mostra de 6 maons, segons la norma UNE-EN 772-1.
CRITERIS DE PRESA DE MOSTRES:
S'han de seguir les instruccions de la DF i els criteris de les normes de procediment indicades en cada assaig.
INTERPRETACIÓ DE RESULTATS I ACTUACIONS EN CAS D'INCOMPLIMENT:
Si en els terminis establerts al començar l'obra no es fa l'entrega dels certificats de qualitat del fabricant, es realitzarà una sèrie completa d'assaigs sobre el material rebut a càrrec del Contractista.
En general, els resultats dels assaigs sobre totes les peces de les mostres han de complir les condicions especificades.
En el cas de la resistència a compressió, el valor a comparar amb l'especificació s'obtindrà amb la fórmula: Rck = Rc - 1,64 s, essent:
- s: Desviació típica (n-1), s ^2 = (Rci Rc) ^2/(n-1)
- Rc: Valor mig de les resistències de les provetes
- Rci: Valor de resistència de cada proveta
- n: Nombre de provetes assajades
En cas d'incompliment en un assaig, es repetirà, a càrrec del contractista, sobre el doble numero de mostres del mateix lot, acceptant-ne aquest, quan els resultats obtinguts siguin conformes a les especificacions exigides.
- En element estructural incloure la verificació:
    - En el cas de l'assaig de massa, es prendrà com a resultat el valor mig de les 6 determinacions realitzades.

B4 ESTRUCTURES

B4L ELEMENTS RESISTENTS INDUSTRIALITZATS PER A FORMACIÓ DE SOSTRES

B4L0- BIGUETA DE FORMIGÓ PRETESAT

0.- ELEMENTS QUE CONTEMPLA EL PLEC

B4L0-0KXR.

1.- DEFINICIÓ I CONDICIONS DELS ELEMENTS
Element prefabricat de formigó precomprimit amb les seves armadures preteses.
S'han considerat els elements següents:
- Element autoresistent, apte per a resistir les sol·licituds de càlcul i els esforços de muntatge.
- Element semiresistent, apte per a resistir les sol·licituds de càlcul un cop completat a l'obra.
CARACTERÍSTIQUES GENERALS:
Els elements prefabricats han d'anar marcats o etiquetats per mostrar la identificació del fabricant, la identificació del lloc de producció, el número d'identificació de la unitat (quan sigui necessari), la data de fabricació, el pes de la unitat (si és >800kg) i informació per a la instal·lació si fos necessari. També caldrà facilitar la següent informació: nom del fabricant, direcció del fabricant, identificació del producte, número de la norma del producte i número de la posició de la documentació tècnica (quan sigui necessari).

El producte ha d'anar acompanyat de la documentació tècnica que ha d'incloure informació detallada dels elements pel que fa referència a dades geomètriques i propietats complementàries dels materials, incloent les dades de construcció tals com les dimensions, les toleràncies, la disposició de l'armat, el recobriment del formigó, les característiques superficials (quan sigui necessari), les condicions de recolzament transitòries i finals esperades i les condicions d'elevació
En comprovar l'aspecte superficial de l'element, aquest ha de tenir unes característiques uniformes i no s'admet la presència de rebaves, cocons, discontinuïtats en el formigonament, superfícies deteriorades, armadures visibles ni d'altres defectes que perjudiquin el seu comportament a l'obra o el seu aspecte exterior.
Les característiques geomètriques i d'armat han de correspondre amb les condicions reflectides a la fitxa tècnica del sistema de sostre utilitzat
Només s'han d'utilitzar materials la idoneïtat dels quals estigui provada.
Els requisits dels materials que formen els prefabricats (acer i formigó) es descriuen en UNE-EN 13369 punt 4.1.
Tots els materials utilitzats en la fabricació de les peces han de complir les condicions fixades al CODI ESTRUCTURAL i UNE-EN 13369.
La resistència del formigó ha d'esser igual o superior a C25/30 per als prefabricats armats i C30/37 per als prefabricats pretesats.
L'armadura passiva, longitudinal, superior i inferior, la transversal i la de connexió ha d'estar feta amb filferros corrugats, que compleixin les exigències del CODI ESTRUCTURAL art. 34.3.
En la fabricació de la peça s'han de complir les prescripcions establertes en el CODI ESTRUCTURAL i UNE-EN 13369 en especial les que fan referència a la seva durabilitat.
Ha de correspondre a les especificacions de la DT, pel que fa a dimensions, geometria, resistència a compressió i a flexió.
La bigueta ha de resistir, sense necessitat d'apuntalament, els esforços originats durant la seva col·locació i posada a l'obra.
Els recobriments de formigó mínims es descriuen en UNE-ENV 1992-1-1 punt 4.1
El formigó no ha de tenir defectes de vibratge.
La cara superior de la peça ha de tenir una textura rugosa al llarg de tota la superfície.
L'armadura bàsica ha d'estar disposada a tota la llargària de la bigueta.
Fissuració: Sense fissures visibles
Toleràncies:
Les toleràncies geomètriques de fabricació queden grafiades a l'UNE-EN 13225 punt 4.3.1
Contrafletxa: ±L/700 per elements armats i en cas d'elements pretesats poden adoptar-se 1,5 vegades aquest valor
2.- CONDICIONS DE SUBMINISTRAMENT I EMMAGATZEMATGE
Emmagatzematge: Les biguetes i lloses alveolars pretensades s'han d'apilar netes sobre suports que han de coincidir en la mateixa vertical- amb vol no superior a 0,5 metres ni alçària superior a 1,5 metres, llevat d'indicació del propi fabricant
3.- UNITAT I CRITERI D'AMIDAMENT
Unitat d'amidament: la indicada a la descripció de l'element
Criteri d'amidament: quantitat necessària subministrada a l'obra
4.- NORMATIVA DE COMPLIMENT OBLIGATORI
UNE-EN 13225:2005 Productos prefabricados de hormigón. Elementos estructurales lineales.
UNE-EN 13369:2006 Reglas comunes para productos prefabricados de hormigón.
Real Decreto 470/2021, de 29 de junio, por el que se aprueba el Código Estructural.

B5 COBERTES

B5Z MATERIALS ESPECIALS PER A COBERTES

B5ZZ MATERIALS AUXILIARS PER A COBERTES

B5ZZB- VIS D'ACER GALVANITZAT

0.- ELEMENTS QUE CONTEMPLA EL PLEC

B5ZZB-131C.

1.- DEFINICIÓ I CONDICIONS DELS ELEMENTS
Materials per a col·laborar i complementar l'execució de cobertes de tot tipus.

S'han considerat els elements següents:
- Clau o vis d'acer galvanitzat amb junt de plom, plàstic, plom i ferro o metall i goma

PEÇA DE PLANXA:
El forat de la peça de suport per a bonera de paret, ha d'estar centrat, en el tram de la planxa que ha d'anar recolzat sobre la paret.
No ha de tenir variacions del gruix ni d'altres defectes visibles a la seva superfície.
Les arestes han de ser rectes i escairades.
El gruix de la planxa ha de ser constant.
La planxa de zinc o coure ha de tenir una fractura brillant.
PECES D'ACER GALVANITZAT:
El recobriment de zinc ha de ser llis, sense discontinuïtats ni exfoliacions i no ha de tenir taques ni imperfeccions superficials.
No ha d'estar en contacte amb productes químics de pH < 6 i pH > 12,5.
Puresa del zinc (% en pes): >= 98,5
PECES DE PLANXA D'ACER GALVANITZAT:
Toleràncies:
- Desenvolupament: ± 3 mm
- Llargària nominal: + 3%, - 0%
- Gruix: ± 0,1 mm

TUB D'ACER GALVANITZAT:
Ha de portar una anella per a fer l'acord interior d'impermeabilització.
Gruix del tub: >= 0,6 mm
Gruix de la platina: >= 1 mm
Protecció de la galvanització (Sendzimir): >= 400 g/m2
ANCORATGE D'ACER GALVANITZAT:
L'ancoratge d'acer galvanitzat ha de tenir una forma que garanteixi la unió entre els elements.
Protecció de la galvanització (Sendzimir): >= 275 g/m2
CLAU O VIS D'ACER GALVANITZAT:
Ha de ser recte, amb la cabota plana i la punta afinada i regular.
L'expressió de les mesures sempre ha de ser: Diàmetre x llargària.
Protecció de la galvanització (Sendzimir): >= 275 g/m2
Característiques del junt:

Material del junt	Diàmetre de la peça (mm)	Diàmetre del junt (mm)	Gruix del junt (mm)
Vis:	5,4	24	
Plom i ferro	5,5	24	>= 10
	6,5	27	
Vis:	-	53 metall	>= 7 metall
Metall i goma	-	50 goma	>= 10 goma
Clau: Plom	-	>= 20 exterior	>= 2
Clau: Pàstic	-	>= 15 exterior	>= 5

2.- CONDICIONS DE SUBMINISTRAMENT I EMMAGATZEMATGE
PECES D'ACER:
Subministrament: Empaquetades.
Emmagatzematge: En llocs protegits contra els impactes, de la intempèrie i sense contacte amb el terra.
3.- UNITAT I CRITERI D'AMIDAMENT
Unitat d'amidament: la indicada a la descripció de l'element
Criteri d'amidament: quantitat necessària subministrada a l'obra
4.- NORMATIVA DE COMPLIMENT OBLIGATORI
PECES D'ACER GALVANITZAT:
UNE 7183:1964 Método de ensayo para determinar la uniformidad de los recubrimientos galvanizados, aplicados a materiales manufacturados de hierro y acero.
UNE 37501:1988 Galvanización en caliente. Características y métodos de ensayo.

B8 REVESTIMENTS

B89 MATERIALS PER A PINTURES

B896- PINTURA

0.- ELEMENTS QUE CONTEMPLA EL PLEC

B896-HYBR.

Plec de condicions
1.- DEFINICIÓ I CONDICIONS DELS ELEMENTS

Pintures, pastes i esmalts.
S'han considerat els tipus següents:
- Pintura a la cola: Pintura a l'aigua formada per un aglomerant a base de coles cel·lulòsiques o anilàcies i pigments resistents als àlcalis
- Pintura a la calç: Dissolució en aigua, l'aglutinant i el pigment de la qual és l'hidròxid de calç o la calç apagada
- Pintura al ciment: Dissolució en aigua de ciment blanc tractat i pigments resistents a l'alcalinitat
- Pintura al làtex: Pintura a base de polímers vinílics en dispersió
- Pintura plàstica: Pintura formada per un aglomerant a base d'un polímer sintètic, en dispersió aquosa i pigments càrrega-estenedors resistents als àlcalis i a la intempèrie
- Pintura acrílica: Pintura formada per copolímers acrílics amb pigments i càrregues inorgàniques, en una dispersió aquosa. Seca a l'aire per evaporació del dissolvent
- Esmalt gras: Pintura formada per olis secants barrejats amb resines dures, naturals o sintètiques i dissolvents
- Esmalt sintètic: Pintura formada per un aglomerant de resines alquídiques, soles o modificades, pigments resistents als àlcalis i a la intempèrie i additius modificadors de la brillantor. Seca a l'aire per evaporació del dissolvent
- Esmalt de poliuretà d'un component: Pintura formada per un aglomerant de resines de poliuretà, soles o modificades, que catalitzen amb la humitat atmosfèrica i pigments resistents als àlcalis i a la intempèrie, dissolta en dissolvents adequats
- Esmalt de poliuretà de dos components: Pintura formada per copolímers de resines de poliuretà fluïdificades i pigmentades. Seca per polimerització mitjançant un catalitzador
- Esmalt de poliuretà uretanat: Pintura formada per resines uretanades
- Esmalt epoxi: Revestiment de resines epoxi, format per dos components: un enduridor i una resina, que cal barrejar abans de l'aplicació. Seca per reacció química dels dos components
- Esmalt en dispersió acrílica: Copolímers acrílics en una emulsió aquosa
- Esmalt de clorcautxú: Seca a l'aire per evaporació del dissolvent
- Pasta plàstica de picar: Pintura formada per un vehicle a base d'un polímer sintètic, en dispersió aquosa i pigments càrrega-estenedors resistents als àlcalis i la intempèrie
PINTURA A LA COLA:
Característiques de la pel·lícula líquida:
- Amb l'envàs ple i al cap de 3 minuts d'agitació (INTA 16 32 03) no ha de tenir coàguls, pells, dipòsits durs ni flotació de pigments.
- Ha de tenir una consistència adequada per a la seva aplicació amb brotxa o amb corró. Ha de fer córrer la brotxa, ha de fluir, ha d'anivellar bé i ha de deixar una capa uniforme després de l'assecat
- Finor de mòlta dels pigments (INTA 16 02 55): < 50 micres
- Temperatura d'inflamació (INTA 16 02 32A): Ininflamable
- Temps d'assecatge a 23°C ± 2°C i 50% ± 5% HR (INTA 16 02 29): - Al tacte: 2 h - Totalment sec: 4 h
Característiques de la pel·lícula seca:
- La pintura ha de ser de color estable.
- Adherència (UNE 48032): <= 2
PINTURA A LA CALÇ:
Un cop preparada ha de tenir una consistència adequada per a la seva aplicació amb brotxa, corró o procediments neumàtics fins a l'impregnació dels porus de la superfície a tractar.
Després d'assecar-se s'han d'aplicar dues capes d'acabat.
Un cop seca, ha de ser resistent a la intempèrie, ha d'endurir amb la humitat i el temps i ha de tenir propietats microbicides.
PINTURA AL CIMENT:
Un cop preparada ha de tenir una consistència adequada per a la seva aplicació amb brotxa, corró o pistola fins a l'impregnació de la superfície a tractar.
Un cop seca ha de ser resistent a la intempèrie.
PINTURA AL LÀTEX:
Característiques de la pel·lícula líquida:
- Amb l'envàs ple i al cap de 3 minuts d'agitació (INTA 16 32 03) no ha de tenir coàguls, pells, ni dipòsits durs
- Un cop preparada ha de fer córrer la brotxa, ha de fluir, ha d'anivellar bé i ha de deixar una capa uniforme després de l'assecat
- Temps d'assecatge a 23°C ± 2°C i 50% ± 5% HR (INTA 16 02 29): - Al tacte: < 30 - Totalment sec: < 2 h

Característiques de la pel·lícula seca:
- Adherència (UNE 48032): <= 2
PINTURA PLÀSTICA:
Característiques de la pel·lícula líquida:
- La pintura continguda al seu envàs original recentment obert, no ha de presentar senyals de putrefacció, pells ni materies extranyes.
- Amb l'envàs ple i sotmesa a agitació (UNE_EN 21513 i UNE 48-083) no ha de tenir coàguls, pells, dipòsits durs ni flotació de pigments
- Ha de tenir una consistència adequada per a la seva aplicació amb brotxa o amb corró. Ha de fer córrer la brotxa, ha de fluir, ha d'anivellar bé i ha de deixar una capa uniforme després de l'assecat
- Finor de mòlta dels pigments (INTA 16 02 55): < 50 micres
- Temps d'assecatge a 23°C ± 2°C i 50% ± 5% HR (INTA 16 02 29): - Al tacte: < 1 h - Totalment sec: < 2 h
- Pes específic: - Pintura per a interiors: < 16 kN/m3 - Pintura per a exteriors: < 15 kN/m3
- Rendiment: > 6 m2/kg
- Relació volum pigments + càrregues/volum pigments, pes càrregues, aglomerat sòlid (PVC): < 80%
Característiques de la pel·lícula seca:
- La pintura ha de ser de color estable, i per a exteriors, insaponificable.
- Adherència (UNE 48032): <= 2
- Capacitat de recobriment (UNE 48259): Relació constant >= 0,98
- Resistència al rentat (DIN 53778): - Pintura plàstica per a interiors o pasta plàstica: >= 1000 cicles - Pintura plàstica per a exteriors: >= 5000 cicles
- Solidesa a la llum (NF-T-30.057): Ha de complir
- Transmissió del vapor d'aigua (NF-T-30.018): Ha de complir
PINTURA PLÀSTICA PER A EXTERIORS:
Resistència a la immersió (UNE 48-144): No s'observen canvis o defectes
Resistència a la intempèrie (DIN 18363): Ha de complir
Resistència a l'abrasió (NF-T-30.015): Ha de complir
Resistència a la calor (UNE 48-033): Ha de complir
PINTURA ACRÍLICA:
Característiques de la pel·lícula líquida:
- Un cop preparada ha de tenir una consistència adequada per a la seva aplicació amb brotxa, corró o procediments pneumàtics
- Temps d'assecatge a 23°C ± 2°C i 50% ± 5% HR (INTA 16 02 29): - Al tacte: < 4 h - Totalment sec: < 14 h
Característiques de la pel·lícula seca:
- La pintura ha de ser de color estable i insaponificable.
- Ha de ser resistent a la intempèrie.
ESMALT GRAS:
Un cop preparada ha de tenir una consistència adequada per a la seva aplicació amb brotxa, corró o pistola fins a l'impregnació de la superfície a tractar.
Temperatura d'inflamació (INTA 16 02 32A): > 30°C
Temps d'assecatge a 23°C ± 2°C i 50% ± 5% HR (INTA 16 02 29):
- Al tacte: < 1 h
- Totalment sec: < 6 h
Un cop sec, ha de tenir bona resistència al fregament i al rentat.
ESMALT SINTÈTIC:
No ha de tenir resines fenòliques (INTA 16 04 23) ni de colofonia (INTA 16 04 22).
Característiques de la pel·lícula líquida:
- Amb l'envàs ple i al cap de 3 minuts d'agitació (INTA 16 32 03) no ha de tenir coàguls, pells, dipòsits durs ni flotació de pigments.
- Ha de tenir la consistència adequada per a la seva aplicació amb brotxa. Ha de fer córrer la brotxa, ha de fluir bé i ha de deixar una capa uniforme desprès de l'assecatge.
- Finor de mòlta dels pigments (INTA 16 02 55): < 25 micres
- Temperatura d'inflamació (INTA 16 02 32A): > 30°C
- Temps d'assecatge a 23°C ± 2°C i 50% ± 5% HR (INTA 16 02 29): - Al tacte: < 3 h - Totalment sec: < 8 h
- Material volàtil (INTA 16 02 31): >= 70 ± 5%
- Rendiment per a una capa de 30 micres: >= 5 m2/kg
- Índex d'anivellament a 23 ± 2°C i 50 ± 5% HR (INTA 16 02 89): >= 5
- Índex de despreniments a 23 ± 2°C i 50 ± 5% HR (INTA 16 02 88): >= 4
Característiques de la pel·lícula seca:
- La pintura ha de ser de color estable i insaponificable.
- Adherència (UNE 48032): <= 2
- Ha de ser resistent a la intempèrie (INTA 16 06 02).
- Envelliment accelerat (INTA 16 06 55): < 6 unitats pèrdua de lluminositat (INTA 16 02 08)
- Resistència a l'abrasió (UNE 56818): Danys moderats
- Esgrogueïment accelerat per colors amb reflectància aparent superior al 80% (INTA 160.603): < 0,12
ESMALT DE POLIURETÀ D'UN COMPONENT:

Característiques de la pel·lícula líquida:
- Amb l'envàs ple i al cap de 3 minuts d'agitació (INTA 16 32 03) no ha de tenir coàguls, pells, dipòsits durs ni flotació de pigments.
- Ha de tenir la consistència adequada per a la seva aplicació amb brotxa. Ha de fer córrer la brotxa, ha de fluir bé i ha de deixar una capa uniforme desprès de l'assecatge.
- Temperatura d'inflamació (INTA 16 02 32A): > 30°C
- Temps d'assecatge a 23°C ± 2°C i 50% ± 5% HR (INTA 16 02 29): - Al tacte: < 3 h - Totalment sec: < 8 h
- Índex d'anivellament a 23 ± 2°C i 50 ± 5% HR (INTA 16 02 89): >= 5
- Índex de despreniments a 23 ± 2°C i 50 ± 5% HR (INTA 16 02 88): >= 4

Característiques de la pel·lícula seca:
- La pintura ha de ser de color estable i insaponificable.
- Adherència (UNE 48032): <= 2
- Ha de ser resistent a la intempèrie (INTA 16 06 02).
- Envelliment accelerat (INTA 16 06 05): < 6 unitats pèrdua de lluminositat (INTA 16 02 08)
- Resistència a l'abrasió (UNE 56818): Danys petits
- Adherència i resistència a l'impacte:

	A les 24 h	Al cap de 7 dies
Adherència al quadriculat:	100%	100%
Impacte directe o indirecte: Bola de 12,5 des de 50 cm (INTA 160.266)	Bé	Ha de complir

- Resistència a la càrrega concentrada en moviment (UNE 56-814): Danys moderats
- Resistència a la càrrega rodant (UNE 56-815): Danys petits
- Resistència a la càrrega arrossegada (UNE 56-816): Danys petits
- Resistència al ratllat (UNE 48-173): Resistent
- Resistència a la calor (UNE 48-033): Ha de complir
- Resistència química: - A l'àcid cítric al 10%: 15 dies - A l'acid làctic al 5%: 15 dies - A l'àcid acètic al 5%: 15 dies - A l'oli de cremar: Cap modificació - Al xilol: Cap modificació - Al clorur sòdic al 20%: 15 dies - A l'aigua: 15 dies

ESMALT DE POLIURETÀ DE DOS COMPONENTS:
Cal barrejar els dos components abans de l'aplicació.
Característiques de la pel·lícula líquida:
- Ha de tenir la consistència adequada per a la seva aplicació amb brotxa. Ha de fer córrer la brotxa, ha de fluir bé i ha de deixar una capa uniforme desprès de l'assecatge.
- Temperatura d'inflamació (INTA 16 02 32A): > 30°C
- Temps d'assecatge a 23°C ± 2°C i 50% ± 5% HR (INTA 16 02 29): - Al tacte: < 3 h - Totalment sec: < 8 h

Característiques de la pel·lícula seca:
- La pintura ha de ser de color estable i insaponificable.
- Adherència (UNE 48032): <= 2
- Ha de ser resistent a la intempèrie (INTA 16 06 02).
- Envelliment accelerat (INTA 16 06 55): < 6 unitats pèrdua de lluminositat (INTA 16 02 08)
- Resistència a l'abrasió (UNE 56818): Danys petits
- Ha de tenir bona resistència química als àcids diluïts, als hidrocarburs, les sals i als detergents.

ESMALT DE POLIURETÀ URETANAT:
Un cop preparada ha de tenir una consistència adequada per a la seva aplicació amb brotxa, corró o pistola fins a l'impregnació de la superfície a tractar.
Temps d'assecatge a 20°C: 1 - 2 h
Ha de tenir bona resistència a l'aigua salada i al sol.
ESMALT DE DISPERSIÓ ACRÍLICA:
Un cop preparada ha de tenir una consistència adequada per a la seva aplicació amb brotxa, corró o pistola fins a l'impregnació de la superfície a tractar.
Temperatura d'inflamació (INTA 16 02 32A): Ininflamable
Temps d'assecatge a 23°C ± 2°C i 50% ± 5% HR (INTA 16 02 29):
- Al tacte: < 20 min
- Totalment sec: < 1 h

ESMALT DE CLORCAUTXÚ:
Un cop preparada ha de tenir una consistència adequada per a la seva aplicació amb brotxa o corró.
Temps d'assecatge a 23°C ± 2°C i 50% ± 5% HR (INTA 16 02 29):
- Al tacte: < 30 min
- Totalment sec: < 2 h

Ha de ser resistent a l'aigua dolça i salada, als àcids i als àlcalis.
ESMALT EPOXI:
Un cop preparada ha de tenir una consistència adequada per a la seva aplicació amb brotxa, corró o pistola.
Temperatura d'inflamació (INTA 16 02 29): > 30°C
Temps d'assecatge a 23°C ± 2°C i 50% ± 5% HR (INTA 16 02 29):
- Al tacte: < 30 min

- Totalment sec: < 10 h
Ha de tenir bona resistència al desgast.
Ha de ser resistent a l'àcid làctic 1%, acètic 10%, clorhídric 20%, cítric 30%, sosa i solucions bàsiques, als hidrocarburs (benzina, querosè) als olis animals i vegetals, a l'aigua, als detergents i a l'alcohol etílic 10%.
Resistència mecànica (desprès de 7 dies de polimerització):
- Tracció: >= 16 N/mm2
- Compressió: >= 85 N/mm2
Resistència a la temperatura: 80°C
PASTA PLÀSTICA DE PICAR:
Característiques de la pel·lícula líquida:
- Amb l'envàs ple i al cap de 3 minuts d'agitació (INTA 16 32 03) no ha de tenir coàguls, pells, dipòsits durs ni flotació de pigments.
- Ha de tenir una consistència adequada.
- Finor de mòlta dels pigments (INTA 16 02 55): < 50 micres
- Temps d'assecatge a 23°C ± 2°C i 50% ± 5% HR (INTA 16 02 29): - Al tacte: < 1 h - Totalment sec: < 2 h
- Pes específic: < 17 kN/m3
- Relació: volum del pigment/volum de la resina (PVC): < 80%
Característiques de la pel·lícula seca:
- La pintura ha de ser de color estable i insaponificable.
- Adherència (UNE 48032): <= 2
- Resistència al rentat (DIN 53778): - Pintura plàstica per a interiors o pasta plàstica: >= 1000 cicles - Pintura plàstica per a exteriors: >= 5000 cicles
- Solidesa a la llum (NF-T-30.057): Ha de complir
- Transmissió del vapor d'aigua (NF-T-30.018): Ha de complir
- Resistència a la immersió (UNE 48-144): No s'observen canvis o defectes
- Resistència a la intempèrie (DIN 18363): Ha de complir
- Resistència a l'abrasió (NF-T-30.015): Ha de complir
- Resistència a la calor (UNE 48-033): Ha de complir

2.- CONDICIONS DE SUBMINISTRAMENT I EMMAGATZEMATGE

PINTURA A LA COLA, AL LÀTEX, ACRÍLICA, PLÀSTICA, ESMALT GRAS, SINTÈTIC, DE POLIURETÀ, DE DISPERSIÓ ACRÍLICA, EPOXI I PASTA DE PICAR:
Subministrament: En pots o bidons.
Emmagatzematge: En llocs ventilats i no exposats al sol, dins del seu envàs tancat i sense contacte amb el terra. S'ha de preservar de les gelades.
PINTURA A LA CALÇ:
Subministrament de la calç aèria en terrossos o envasada.
La calç hidràulica ha de subministrar-se en pols.
Emmagatzematge: En llocs ventilats i no exposats al sol, dins del seu envàs tancat i sense contacte amb el terra. S'ha de preservar de les gelades.
PINTURA AL CIMENT:
Subministrament: En pols, en envasos adequats.
Emmagatzematge: En llocs ventilats i no exposats al sol, dins del seu envàs tancat i sense contacte amb el terra. S'ha de preservar de les gelades.

3.- UNITAT I CRITERI D'AMIDAMENT

Unitat d'amidament: la indicada a la descripció de l'element
Criteri d'amidament: quantitat necessària subministrada a l'obra

4.- NORMATIVA DE COMPLIMENT OBLIGATORI

No hi ha normativa de compliment obligatori.

5.- CONDICIONS DE CONTROL DE RECEPCIÓ

CONDICIONS DE MARCATGE I CONTROL DE LA DOCUMENTACIÓ EN PINTURA A LA COLA, AL LÀTEX, ACRÍLICA, PLÀSTICA, ESMALT GRAS, SINTÈTIC, DE POLIURETÀ, DE DISPERSIÓ ACRÍLICA, EPOXI I PASTA DE PICAR:
A cada envàs hi ha d'haver les dades següents:
- Identificació del fabricant
- Nom comercial del producte
- Identificació del producte
- Codi d'identificació
- Pes net o volum del producte
- Data de caducitat
- Instruccions d'ús

- Dissolvents adequats
- Límits de temperatura
- Temps d'assecatge al tacte, total i de repintat
- Toxicitat i inflamabilitat
- Proporció de la barreja i temps d'utilització, en els productes de dos components
- Color i acabat, en la pintura plàstica o al làtex i en l'esmalt sintètic, de poliuretà

CONDICIONS DE MARCATGE I CONTROL DE LA DOCUMENTACIÓ EN PINTURA A LA CALÇ:
A cada envàs hi ha d'haver les dades següents:
- Identificació del fabricant
- Nom comercial del producte
- Identificació del producte
- Codi d'identificació
- Pes net o volum del producte
- Toxicitat i inflamabilitat

CONDICIONS DE MARCATGE I CONTROL DE LA DOCUMENTACIÓ EN PINTURA AL CIMENT:
A cada envàs hi ha d'haver les dades següents:
- Identificació del fabricant
- Nom comercial del producte
- Identificació del producte
- Codi d'identificació
- Pes net o volum del producte
- Instruccions d'ús
- Temps d'estabilitat de la barreja
- Temperatura mínima d'aplicació
- Temps d'assecatge
- Rendiment teòric en m/l
- Color

OPERACIONS DE CONTROL:
Els punts de control més destacables són els següents:
- En cada subministrament d'esmalt, es comprovarà que l'etiquetatge dels envasos contingui les dades exigides a les especificacions.

El control de recepció de material verificarà que les característiques dels materials són coincidents amb l'establert en la DT. Aquest control ha de complir l'especificat en l'apartat 7.2 del CTE.
Control de documentació: documents d'origen (full de subministrament i etiquetat), certificat de garantia del fabricant, en el seu cas, (signat per persona física) i els documents de conformitat o autoritzacions administratives exigides, inclòs la documentació corresponent al marcatge CE quan sigui pertinent.
Control mitjançant distintius de qualitat i avaluacions d'idoneïtat: En el cas que el fabricant disposi de marques de qualitat, ha d'aportar-ne la documentació corresponent
Control de recepció mitjançant assaigs: Si el material disposa d'una marca legalment reconeguda a un país de la CEE (Marcatge CE, AENOR, etc.) es podrà prescindir dels assaigs de control de recepció de les característiques del material garantides per la marca; i la DF sol·licitarà en aquest cas, els resultats dels assaigs corresponents al subministrament rebut. En qualsevol cas, la DF podrà sol·licitar assaigs de control de recepció si ho creu convenient.
- Comprovació de l'estat de conservació de la pintura, en un 10 % dels pots rebuts (INTA 16 02 26).

OPERACIONS DE CONTROL EN PINTURA PLÀSTICA:
- Recepció del certificat de qualitat del fabricant, on constin els resultats dels assaigs següents: - Determinació de la finor de mòlta dels pigments INTA 16.02.55 (10.57) - Temps d'assecatge INTA 16.02.29 (6.57) - Pes específic UNE EN ISO 2811-1 - Capacitat de cobriment en humitat INTA 16.02.62(9.82) - Capacitat de cobriment en sec INTA 16.02.61(2.58) - Conservació de la pintura (cada 100 m2) INTA 16.02.26 En cas de no rebre aquests resultats abans del inici de l'activitat, o que la DF no els consideri representatius, el contractista haurà de realitzar els assaigs corresponents, al seu càrrec i fora del pressupost d'autocontrol.

CRITERIS DE PRESA DE MOSTRES:
Els controls s'han de realitzar segons les instruccions de la DF i els criteris indicats a les normes de procediment corresponents.
INTERPRETACIÓ DE RESULTATS I ACTUACIONS EN CAS D'INCOMPLIMENT:
No s'acceptaran els pots de pintura que no estiguin degudament etiquetats i/o certificats, així com els que presentin mal estat de conservació i/o emmagatzematge.
En cas d'observar deficiències en l'estat de conservació d'un pot, es rebutjarà la unitat corresponent i s'incrementarà la inspecció, en primera instància, fins al 20 % dels pots subministrats. Si es continuen observant irregularitats, es passarà a controlar el 100% del subministrament.
Els assaigs d'identificació han de resultar d'acord a les especificacions del plec i a les condicions garantides en el certificat del material. En cas d'incompliment, es realitzarà l'assaig sobre dues mostres més del mateix lot, acceptant-ne el conjunt sempre que els dos resultats estiguin d'acord a dites especificacions.

B9 MATERIAL PER A PAVIMENTS

B96 MATERIALS PER A VORADES

B962- PEÇA RECTA DE FORMIGÓ PER A VORADES

0.- ELEMENTS QUE CONTEMPLA EL PLEC

B962-0GQX.

Plec de condicions
1.- DEFINICIÓ I CONDICIONS DELS ELEMENTS

Peça prefabricada de formigó no armat de forma prismàtica, massissa i amb una secció transversal adequada a les superfícies exteriors a les que delimita.
S'han considerat els tipus següents:
- Monocapa: Peça formada per un sol tipus de formigó
- Doble capa: Peça amb diferents tipus de formigó en la seva estructura principal i en la seva capa superficial
S'han considerat les formes següents:
- Recta
- Corba
- Recta amb rigola
- Per a guals
CARACTERÍSTIQUES GENERALS:
La peça ha de tenir un color i una textura uniformes a tota la superfície.
La cara vista no ha de tenir esquerdes, escantonaments ni altres defectes.
Les cares horitzontals han de ser planes i paral·leles.
El cantells poden ser bisellats, arrodonits, corbs o xamfranats.
No han de ser visibles els granulats del morter en la capa vista.
La textura i el color no han de presentar diferències significatives respecte de qualsevol mostra facilitada pel fabricant i aprovada pel comprador.
En el cas de peces bicapa, no ha d'existir separació entre les dues capes.
En les peces de color, pot estar acolorida la capa superficial o tota la peça.
La forma d'expressió de les mesures ha de ser: Alçària x amplària.
Gruix de la capa vista: >= 4 mm
Classes en funció de la resistència climàtica:
- Classe 1 (marcat A): sense mesura del % d'absorció d'aigua
- Classe 2 (marcat B): <= 6% d'absorció d'aigua
- Classe 3 (marcat D): valor mitjà <= 1 kg/m2 de pèrdua de massa desprès de l'assaig glaç-desglaç; cap valor unitari > 1,5
Classes en funció de la resistència al desgast per abrasió:
- Classe 1 (marcat F): sense mesura d'aquesta característica
- Classe 3 (marcat H): <= 23 mm
- Classe 4 (marcat I): <= 20 mm
Classes en funció de la resistència a flexió:
- Classe 1 (marcat S): valor mitjà: >= 3,5 MPa; valor unitari: >= 2,8 MPa
- Classe 2 (marcat T): valor mitjà: >= 5,0 MPa; valor unitari: >= 4,0 MPa
- Classe 3 (marcat U): valor mitjà: >= 6,0 MPa; valor unitari: >= 4,8 MPa
Les característiques dimensionals, físiques i mecàniques han de complir les especificacions de la norma UNE-EN 1340 i s'han de determinar segons aquesta norma.
Toleràncies:
- Desviació de la llargària respecte de la llargària nominal: ± 1% al mm més pròxim, >= 4 mm, <= 10 mm
- Desviació d'altres dimensions, excepte el radi: - Cares vistes: ± 3% al mm més pròxim, >= 3 mm, <= 5 mm - Altres parts: ± 5% al mm més pròxim, >= 3 mm, <= 10 mm
- Desviació màxima respecte de la planor i la rectitud en les cares planes i cantells rectes: - Dispositiu de mesura de 300 mm de llargària: ± 1,5 mm - Dispositiu de mesura de 400 mm de llargària: ± 2 mm - Dispositiu de mesura de 500 mm de llargària: ±2,5 mm - Dispositiu de mesura de 800 mm de llargària: ± 4 mm

2.- CONDICIONS DE SUBMINISTRAMENT I EMMAGATZEMATGE

Subministrament i emmagatzematge: De manera que no s'alterin les seves condicions.

3.- UNITAT I CRITERI D'AMIDAMENT

Unitat d'amidament: la indicada a la descripció de l'element
Criteri d'amidament: quantitat necessària subministrada a l'obra

4.- NORMATIVA DE COMPLIMENT OBLIGATORI

UNE-EN 1340:2004 Bordillos prefabricados de hormigón. Especificaciones y métodos de ensayo.
UNE 127340:2006 Bordillos prefabricados de hormigón. Especificaciones y métodos de ensayo. Complemento nacional a la Norma UNE-EN 1340.

5.- CONDICIONS DE CONTROL DE RECEPCIÓ

CONDICIONS DE MARCATGE I CONTROL DE LA DOCUMENTACIÓ:
A l'albarà de lliurament, hi ha de constar la següent informació com a mínim:
- Identificació del fabricant o la fàbrica
- Data d'entrega del producte, quan es produeix abans de la considerada com a apta per a l'ús
- Identificació de les classes en relació a la resistència climàtica, la resistència a l'abrasió i la resistència a la flexió
- Referència a la norma UNE-EN 1340
- Identificació del producte
- Marcat CE de conformitat amb el que disposa el Reial Decret 1328/1995, de 28 de juliol
Sobre un 0,5 % de les peces, amb un mínim d'una unitat per paquet, o a l'embalatge quan no sigui reutilitzat, hi ha de constar la següent informació:
- Identificació del fabricant o la fàbrica
- Data de producció
- Data d'entrega del producte, quan es produeix abans de la considerada com a apta per a l'ús.
- Identificació de les classes en relació a la resistència climàtica, la resistència a l'abrasió i la resistència a la flexió
- Referència a la norma UNE-EN 1340
- A l'embalatge: marcat CE de conformitat amb el que disposa el Reial Decret 1328/1995, de 28 de juliol
El subministrador ha de posar a disposició de la DF en el cas que aquesta ho sol·liciti, la documentació següent, que acredita el marcatge CE, segons el sistema d'avaluació de conformitat aplicable, d'acord amb el que disposa l'apartat 7.2.1 del CTE: - Productes per a usos interns incloent les premises de transport públic de Nivell o Classe: A1*. * Productes o materials que no necessiten sotmetre's a assaig de reacció al foc (per exemple productes o materials de la classe A1 conformement a la Decisió 96/603/CE, i les seves modificacions), - Productes per a cobertes de Nivell o Classe: es considera que satisfan els requisits enfront del foc extern **. ** Decisió de la Comissió 2000/553/CE, modificada, - Productes per a ús extern i acabat de carrers, cobrint àrees externes de circulació de vianants i de vehicles:
- Sistema 4: Declaració de Prestacions
OPERACIONS DE CONTROL:
Els punts de control més destacables són els següents:
- En cada subministrament, es realitzaran els controls següents: - Inspecció visual del material, identificació de les marques corresponents (UNE-EN 1339, UNE-EN 1340) i recepció del certificat de qualitat del fabricant. - Control dimensional sobre un 10 % de les peces rebudes (UNE-EN 1339, UNE-EN 1340)
- Per a cada subministrador diferent, es prendran 3 mostres (sèries) de 3 peces cadascuna, per tal de realitzar els següents assaigs: - Resistència a flexió (UNE-EN 1340) - Absorció d'aigua (UNE-EN 1340) - Resistència a compressió de testimonis extrets de les peces de vorada (UNE-EN 12390-3)
En cas que el material disposi de la Marca AENOR, o una altra legalment reconeguda a un país de l'UE, s'ha de poder prescindir dels assaigs de control de recepció. La DF ha de sol·licitar, en aquest cas, els resultats dels assaigs corresponents al subministrament rebut, segons control de producció establert a la marca de qualitat del producte.
CRITERIS DE PRESA DE MOSTRES:
Les mostres es prendran a l'atzar segons les instruccions de la DF i els criteris de la norma UNE-EN 1339, UNE-EN 1340.
INTERPRETACIÓ DE RESULTATS I ACTUACIONS EN CAS D'INCOMPLIMENT:
No s'acceptaran les peces que no superin la inspecció visual, que no estiguin correctament identificades o que no arribin acompanyades del certificat de qualitat del fabricant.
La totalitat de les peces sobre les que es realitza el control geomètric, han de complir les especificacions del plec. En cas d'incompliment, s'incrementarà el control, en primer lloc, fins al 20% de les peces rebudes, i si continuen observant-se irregularitats, fins al 100% del subministrament.
En els assaigs de resistència a flexió i absorció d'aigua, s'han de complir, en cada una de les 3 mostres, les condicions de valor mitjà i valor individual indicats a les

especificacions. Si una sèrie no compleix aquest requisit, es podran realitzar contrassaigs sobre dues mostres més (de 3 peces cadascuna) procedents del mateix lot, acceptant-ne el conjunt si ambdues resulten conformes a l'especifica't.

BA MATERIALS PER A TANCAMENTS I DIVISÒRIES PRACTICABLES

BAB MATERIALS PER A TANCAMENTS PRACTICABLES D'ACER EN PERFILS LAMINATS

BAB0- PORTA DE PERFILS D'ACER LAMINAT

0.- ELEMENTS QUE CONTEMPLA EL PLEC

BAB0-16WZ.

1.- DEFINICIÓ I CONDICIONS DELS ELEMENTS
Conjunt de perfils d'acer galvanitzat que formen el bastiment i el bastidor de la porta, així com la ferramenta d'obertura i tancament.
Per al parament de la porta s'han considerat les següents solucions:
- Dues planxes d'acer esmaltat amb o sense espiell
- Barrots de tub d'acer
- Lamel·les horitzontals fixes d'acer
CARACTERÍSTIQUES GENERALS:
Ha de tenir un aspecte uniforme i sense defectes superficials. No ha de tenir esquerdes ni despreniments en el recobriment.
Tots els perfils que conformen el bastiment i el bastidor de la porta han de ser del material indicat a la descripció del mateix.
L'element ha de complir les condicions subjectives requerides per la DF.
La qualitat de la manyeria col·locada no ha de ser inferior a la qualitat inicial de la porta.
Les frontisses han d'estar formades per dues peces d'acer protegit contra la corrosió i connectades per mitjà de volandera. Les pales han de tenir superfície plana i paral·lela a l'eix de gir, sense rebaves ni defectes i amb forats aixamfranats per a la fixació al bastiment i a la fulla.
Fixacions entre la fulla i el bastiment: 3 punts
Els perfils s'han d'obtenir mitjançant operacions de perfilat, plegat o conformat en fred.
El seu aspecte ha de ser uniforme i no ha de tenir esquerdes, marques, ondulacions apreciables a simple vista, ni d'altres defectes superficials.
Han de presentar a tota la seva llargària una secció recta uniforme.
La unió entre els perfils s'ha de fer per soldadura (per arc o per resistència), i s'admet també la unió amb cargols autoroscants en el cas que el perfil porti plecs fets especialment per a allotjar la rosca del cargol.
Si l'element pot formar part d'un tancament exterior, ha d'estar classificat en funció de la permeabilitat a l'aire segons UNE-EN 12207 en alguna de les classes següents, assajat segons UNE-EN 1026: Classe 0, 1, 2, 3 o 4
Guix de la paret dels perfils:
- Perfils bàsics: >= 0,8 mm
- Perfils complementaris: >= 0,4 mm
Recobriment de galvanitzat (UNE-EN 10142):
- Z 275: perfils bàsics conformats a partir de banda galvanitzada
- Z 200: perfils complementaris conformats a partir de banda galvanitzada
- Z 200: perfils conformats a partir de banda prepintada
La unió entre els perfils del bastidor i les planxes, barrots o lamel·les del parament de la porta s'ha de fer mitjançant soldadura.
Totes les soldadures s'han de tractar amb pintura de pols de zinc amb resines (galvanitzat en fred).
Separació entre els perfils del bastidor: <= 600 mm
Fletxa dels perfils del bastidor (L = llum): <= L/100
Gruix de les potes d'ancoratge del bastiment: >= 1 mm
Distància entre potes d'ancoratge del bastiment: <= 600 mm
Distància potes d'ancoratge-extrems del bastiment: <= 200 mm
Tarja fixa de ventilació:
- Alçària de la tarja de ventilació: <= 300 mm
- Distància tarja ventilació-cantells: >= 150 mm
Espiell superior:

- Distància espiell-cantells: >= 150 mm
Els sistemes de fixació del vidre, els dispositius de drenatge, de segellat, de calçat i les mides i franquícies del galze, han de complir les indicacions de l'UNE 85222.
Dimensions:
- Porta d'una fulla - Ample de la fulla: <= 120 cm
- Portes de dues fulles - Ample de la fulla: >= 60 cm
Toleràncies:
- Dimensions: ± 1 mm
- Gruix de la fulla: ± 0,5 mm
- Rectitud d'arestes: ± 1 mm/m
- Planor: ± 1 mm/m
- Torsió del perfil: ± 1°/m
- Les toleràncies dels perfils han de complir les especificacions de l'UNE 36-579.
PARAMENT AMB PLANXES D'ACER:
Les planxes d'acer han de tenir el gruix indicat a la DT i han de poder resistir sense superar les deformacions màximes admisibles, els esforços al que es veuran sotmeses.
No ha de tenir defectes superficials, com és ara cops, bonys, ratlles o defectes de l'acabat superficial.
El color ha de ser uniforme, i si l'acabat és plastificat o prelacat, ha de coincidir amb l'indicat a la DT o el triat per la DF.
En les portes amb espiell, aquest ha d'incloure un element vidrat transparent, col·locat a l'alçada de la vista, que ha de complir les condicions exigides a la resta de la fulla.
Toleràncies:
- Les toleràncies de la planxa han de complir les especificacions de l'UNE-EN 10143.
2.- CONDICIONS DE SUBMINISTRAMENT I EMMAGATZEMATGE
Subministrament: Amb les proteccions necessàries perquè arribi a l'obra amb les condicions exigides i amb l'escairat previst.
Si el material ha de ser component del tancament exterior d'un espai habitable, el fabricant ha de declarar els valors de les propietats higrotèrmiques d'acord amb l'especificat en l'apartat 4.1 del CTE DB HE 1.
Emmagatzematge: Protegit de les pluges, els focus d'humitat i les zones on pugui rebre impactes. No ha d'estar en contacte amb el terra.
3.- UNITAT I CRITERI D'AMIDAMENT
Unitat d'amidament: la indicada a la descripció de l'element
Criteri d'amidament: quantitat necessària subministrada a l'obra
4.- NORMATIVA DE COMPLIMENT OBLIGATORI
* Orden de 8 de mayo de 1976, por la que se aprueba la Norma Tecnológica de la Edificación. NTE-PPA/1976: Particiones. Puertas. Acero.
UNE-EN 12207:2000 Ventanas y puertas. Permeabilidad al aire. Clasificación.
* UNE 36579:1986 Perfiles de acero al carbono conformados en frío para ventanas y balconeras. Características y condiciones generales de inspección y suministro.

BA MATERIALS PER A TANCAMENTS I DIVISÒRIES PRACTICABLES

BAS MATERIALS PER A PORTES I REGISTRES TALLAFOCS I CORTINES TALLAFUMS

BAS0- FERRAMENTA PER A FINESTRES I PORTES

0.- ELEMENTS QUE CONTEMPLA EL PLEC

BAS0-0ZFB.

1.- DEFINICIÓ I CONDICIONS DELS ELEMENTS
Conjunt d'elements que permeten el gir o desplaçament, el bloqueig en una posició fixa i que faciliten agafar les fulles de portes, finestres o balconeres.
Finestres o balconeres amb fulles batents:
- Frontisses, tanca, manubri i accesoris.
- El sistema de tanca ha de ser tres punts.
Portes batents:
- Frontisses, tanca, manubris i accessoris. Si la porta es d'entrada ha de portar espiera òptica i pom a la cara exterior
- El sistema de tanca ha de ser de cop o de cop i clau si la porta és d'entrada, o de clau si la porta és d'armari

Finestres o balconeres amb fulles corredisses, i portes amb fulles corredisses:
- Guies superiors amb rodaments i mecanismes de fixació de la fulla, element de guia inferior, topalls, tiradors, tanca amb mecanisme de bloqueig de la fulla i accessoris
- El sistema de tanca ha de ser d'un punt.
Finestres o balconeres amb fulles oscilobatents:
- Frontisses, ferramenta oscilobatent amb cremona i compàs oscilobatent, tanca, manubri i accessoris.
- El sistema de tanca ha de ser de dos, quatre o sis punts, en funció de les dimensions de la fulla.
CARACTERÍSTIQUES GENERALS:
Els dissenys, materials i acabats de la ferramenta han de ser els indicats a la DT o en el seu defecte els que determini la DF.
La superfície de les ferramentes no ha de tenir defectes.
El funcionament de tots els mecanismes ha de ser suau i continu.
La superfície de la pala de les frontisses ha de ser plana. Ha de tenir forats aixamfranats que permetin allotjar el cap del cargol de fixació.
Toleràncies:
- Dimensions nominals: ± 1 mm
FRONTISSES D'UN SOL EIX
Les frontisses d'un sol eix es designen o classifiquen d'acord amb uns codis de 8 dígits (UNE-EN 1935):
- Categoria de servei (primer dígit) - Grau 1: Servei lleuger (frontisses de portes i o finestres d'ús domèstic cuidat, baixa freqüència d'ús) - Grau 2: Servei mig (frontisses de portes amb freqüència mitja d'ús) - Grau 3 : Servei pesat (frontisses amb elevada freqüència d'ús pel públic o per altres persones poc incentivades per a parar atenció, és a dir, allà a on existeixi un risc d'accident o mal ús) - Grau 4: Servei sever (frontisses de portes que poden tenir ús violent)
- Durabilitat segons la freqüència d'ús i la massa màxima de l'element amb frontisses (segon dígit) - Frontisses destinades a ésser usades només en finestres que s'assagen fins: - Grau 3: 10.000 cicles - Grau 4: 25.000 cicles - Frontisses destinades a ésser usades en portes que s'assagen fins: - Grau 4: 25 000 cicles - Grau 7: 200.000 cicles
- Massa de la porta d'assaig (tercer dígit) - Grau 0 : 10 kg - Grau 1: 20 kg - Grau 2: 40 kg - Grau 3: 60 kg - Grau 4: 80 kg - Grau 5: 100 kg - Grau 6: 120 kg - Grau 7: 160 kg
- Aptitud per a ús en portes de compartimentació al foc /fum (quart dígit) - Grau 0: no apte per a utilitzar-se conjunts de portes resistents al foc/fum. - Grau 1: apte per a utilitzar-se conjunts de portes resistents al foc/fum (per aquestes portes veure UNE-EN 1634-1)
- Seguretat de persones (cinquè dígit): - otes les frontisses han de ser de grau 1 complint els requisits de seguretat per a l'ús.
- Resistència a la corrosió (sisè dígit) d'acord amb UNE-EN 1670: - Grau 0: Sense resistència definida a la corrosió - Grau 1: resistència mitja - Grau 2: resistència moderada - Grau 3: resistència alta - Grau 4: resistència molt alta
- Seguretat de bens / resistència a l'efracció (setè dígit): - Grau 0: no apta per a utilitzar- se en conjunts de portes resistents a l'efracció. - Grau 1: apta per a utilitzar- se en conjunts de portes resistents a l'efracció
- Grau de la frontissa (vuitè dígit): - Hi ha catorze graus depenent de la combinatòria de les anteriors classificacions.
Les frontisses d'un sol eix fabricades d'acord amb l'UNE-EN 1935 instal·lades en portes tallafoc i/o de control de fums o portes de tancament de vies d'evacuació han d'anar marcades amb els següents elements: - identificació, nom fabricant o marca comercial - grau de la frontissa - número d'aquesta norma europea
L'embalatge de les frontisses d'un sol eix ha de mostrar clarament amb etiqueta exterior la classificació de grau de la frontissa, dimensions, acabat i número de referència del fabricant.
En el cas que les frontisses tinguin sentit de gir s'indicarà: - L: Frontisses per a portes i finestres que obren en sentit horari. - R: Frontisses per a portes i finestres que obren en sentit antihorari
La documentació tècnica o l'embalatge pot portar recomanacions per lubrificar les frontisses en la instal·lació o en servei.
PANYS I PESTELLS:
Els panys i pestells es designen o classifiquen d'acord amb uns codis d'11 dígits (UNE-EN 12209):
- Categoria d'ús (primer dígit): - Grau 1: Ús per a persones amb gran incentiu per a ésser curoses. - Grau 2: Ús per persones amb algun incentiu per ésser curoses. - Grau 3: ús per persones amb poc incentiu per ésser curoses, alta probabilitat de mal ús.
- Durabilitat: (segon dígit) - Grau A: 50.000 cicles d'assaig i sense càrrega sobre picaporta. - Grau B: 100.000 cicles d'assaig i sense càrrega sobre picaporta. - Grau C: 200.000 cicles d'assaig i sense càrrega sobre picaporta - Grau F: 50.000 cicles d'assaig i càrrega de 10 N sobre picaporta - Grau G: 100.000 cicles d'assaig i càrrega de 10 N sobre picaporta - Grau H: 200.000 cicles d'assaig i càrrega de 10 N sobre picaporta - Grau L: 100.000 cicles d'assaig i càrrega 25 N sobre picaporta - Grau M: 200.000

cicles d'assaig i càrrega de 25 N sobre picaporta - Grau R: 100.000 cicles d'assaig i càrrega de 50 N sobre picaporta - Grau S: 200.000 cicles d'assaig i càrrega de 50 N sobre picaporta - Grau W: 100.000 cicles d'assaig i càrrega de 120 N sobre picaporta - Grau X: 200.000 cicles d'assaig i càrrega de 120 N sobre picaporta
- Massa de la porta i força de tancament (tercer dígit) - Grau 1: < 100 kg de massa de porta i força de tancament <=50 N - Grau 2: < 200 kg de massa de porta i força de tancament <=50 N - Grau 3: > 200 kg de massa de porta o especificat pel fabricant i força de tancament <=50 N - Grau 4: < 100 kg de massa de porta i força de tancament <=25 N - Grau 5: < 200 kg de massa de porta i força de tancament <=25 N - Grau 6: > 200 kg de massa de porta o o especificat pel fabricant i força de tancament <=25 N - Grau 7: < 100 kg de massa de porta i força de tancament <=15 N - Grau 8: < 200 kg de massa de porta i força de tancament <=15 N - Grau 9: > 200 kg de massa de porta o especificat pel fabricant i força de tancament <=15 N
- Aptitud per a l'ús de portes tallafoc i/o estanques al fum (quart dígit): - Grau 0: no apropiada per a ésser utilitzada en portes tallafoc i/o estanques al fum. - Grau 1: apte per a ésser utilitzada en portes tallafoc i/o estanques al fum.
- Seguretat de persones (cinquè dígit): - Grau 0: sense requisits de seguretat.
- Resistència a la corrosió i a la temperatura (sisè dígit): - Grau 0: Sense requisits de resistència a la corrosió i sense requisit de temperatura. - Grau A: Baixa resistència a la corrosió i sense requisit de temperatura. - Grau B: Moderada resistència a la corrosió i sense requisit de temperatura. - Grau C: Alta resistència a la corrosió i sense requisit de temperatura. - Grau D: Molt alta resistència a la corrosió i sense requisit de temperatura. - Grau E: Moderada resistència a la corrosió i requisit de temperatura de -20C a +80C - Grau F: Alta resistència a la corrosió i requisit de temperatura de -20C a +80C - Grau G: Molt alta resistència a la corrosió i requisit de temperatura de -20C a +80C.
- Seguretat de bens i resistència a la perforació (setè dígit): - Grau 1: Mínima seguretat i sense resistència a la perforació - Grau 2: Baixa seguretat i sense resistència a la perforació - Grau 3: Mitja seguretat i sense resistència a la perforació - Grau 4: Alta seguretat i sense resistència a la perforació - Grau 5: Alta seguretat i amb resistència a la perforació - Grau 6: Molt alta seguretat i sense resistència a la perforació - Grau 7: Molt alta seguretat i amb resistència a la perforació
- Camp d'apliació de la porta (vuitè dígit): - Grau A: Porta encastada, sense limitacions d'aplicació. - Grau B: Porta encastada i batent - Grau C: Porta encastada i corredissa - Grau D: Porta sobreposada i sense limitacions d'aplicació - Grau E: Porta sobreposada i batent - Grau F: Porta sobreposada i corredissa - Grau G: Porta tubular i sense limitacions d'aplicació - Grau H: Porta encastada, batent i recolzada - Grau J: Porta sobreposada, batent cap a l'interior. - Grau K: Porta encastada, batent i bloquejada des del interior - Grau L: Porta encastada, corredissa i bloquejada des del interior - Grau M: Porta sobreposada, batent i bloquejada des del interior - Grau N: Porta sobreposada, corredissa i bloquejada des del interior - Grau P: Porta encastada, batent, recolzada i bloquejada des del interior - Grau R: Porta sobreposada, batent cap al interior i bloquejada des del interior
- Tipus de maniobra de clau i bloqueig (novè dígit) - Grau 0: No aplicable - Grau A: Pany de cilindre i bloqueig manual - Grau B: Pany de cilindre i bloqueig automàtic - Grau C: Pany de cilindre i bloqueig manual amb bloqueig intermedi - Grau D: Pany de gorja i bloqueig manual - Grau E: Pany de gorja i bloqueig automàtic - Grau F: Pany de gorja i bloqueig manual amb bloqueig intermedi - Grau G: Pany sense clau i bloqueig manual - Grau H: Pany sense clau i bloqueig automàtic
- Tipus de maniobra de la nueca (desè dígit): - Grau 0: Pany sense nueca - Grau 1: Pany per a pom o maneta amb molla de retorn - Grau 2: Pany per a maneta sense molla de retorn - Grau 3: Pany per a maneta sense molla de retorn per a ús sever - Grau 4: Pany per a maneta sense molla de retorn i ús sever especificat pel fabricant
- Requisits d'identificació de la clau (onzè dígit): - Grau 0: Sense requisit - Grau A: Mínim tres elements retenidors - Grau B: Mínim cinc elements retenidors - Grau C: Mínim cinc elements retenidors, amb nombre extens de combinacions efectives. - Grau D: Mínim sis elements retenidors - Grau E: Mínim sis elements retenidors, amb nombre extens de combinacions efectives - Grau F: Mínim set elements retenidors - Grau G: Mínim set elements retenidors, amb nombre extens de combinacions efectives - Grau H: Mínim vuit elements retenidors, amb nombre extens de combinacions efectives
En l'etiqueta o embalatge ha d'indicar-se el nom del fabricant o marca registrada, la identificació clara del producte, la classificació i el número de la norma europea (UNE-EN 12209).
MECANISMES DE TANCAMENT CONTROLAT
Dispositius de tancament controlat de portes batents; aquests dispositius poden anar col·locats sobre o en el marc, sobre o en la porta o en el terra. Es classifiquen seguint una codificació de sis dígits:
- Categoria d'ús (primer dígit) - Grau 3: permet tancament de la porta amb un angle mínim d'obertura 105 graus. - Grau 4: permet tancament des d'un angle d'obertura de 180 graus.
- Durabilitat (segon dígit) - Grau 8: 500.000 cicles d'assaig
- Força del tancaportes (tercer dígit) - Hi ha set nivells de força que contemplen l'amplària de la porta, massa, moments d'obertura, moment de tancament i rendiment del tancaportes. Veure taula 1 UNE-EN 1154.

- Aptitud per a la utilització sobre portes resistents al foc i/o estanques al fum (quart dígit) - Grau 0: No apte per a l'ús de portes tallafoc/estanques al fum. - Grau 1: Apte per a la utilització en portes tallafoc/estanques a l fum.
- Seguretat (cinquè dígit): - Grau 1: Tots els tancaportes han de satisfer el requisit essencial de seguretat en la utilització.
- Resistència a la corrosió (sisè dígit): - Grau 0: Sense prescripcions de resistència - Grau 1: Dèbil resistència - Grau 2: Resistència mitja - Grau 3: Resistència elevada - Grau 4: .Resistència molt elevada

2.- CONDICIONS DE SUBMINISTRAMENT I EMMAGATZEMATGE

FRONTISSES D'UN SOL EIX

El subministrador ha de posar a disposició de la DF en el cas que aquesta ho sol·liciti, la documentació següent, que acredita el marcatge CE, segons el sistema d'avaluació de conformitat aplicable, d'acord amb el que disposa l'apartat 7.2.1 del CTE: - Productes per a portes tallafoc/estanques al fum: - Sistema 1: Declaració de Prestacions

En l'embalatge o/i documentació que acompanya el producte ha de portar en un lloc visible el marcatge CE de conformitat amb el que disposa el Reial Decret 1328/1995, de 28 de juliol, que a més haurà d'anar acompanyat de la següent informació:

- Número d'identificació de l'organisme de certificació
- Nom o marca identificativa del fabricant.
- Direcció registrada del fabricant
- Dos últims dígits de l'any en que es va aplicar el marcatge CE
- El número del certificat de conformitat CE.
- Referència a aquesta norma UNE-EN 1935
- La designació i informació de les prestacions (8 dígits)

PANYS I PESTELLS:

El subministrador ha de posar a disposició de la DF en el cas que aquesta ho sol·liciti, la documentació següent, que acredita el marcatge CE, segons el sistema d'avaluació de conformitat aplicable, d'acord amb el que disposa l'apartat 7.2.1 del CTE: - Productes per a portes tallafoc/estanques al fum: - Sistema 1: Declaració de Prestacions

En l'embalatge o/i documentació que acompanya el producte ha de portar en un lloc visible el marcatge CE de conformitat amb el que disposa el Reial Decret 1328/1995, de 28 de juliol, que a més haurà d'anar acompanyat de la següent informació:

- Número d'identificació de l'organisme de certificació
- Nom o marca identificativa del fabricant.
- Direcció registrada del fabricant
- Dos últims dígits de l'any en que es va aplicar el marcatge CE
- El número del certificat de conformitat CE.
- Referència a aquesta norma UNE-EN 12209
- La designació i informació de les prestacions (11 dígits)

MECANISMES DE TANCAMENT CONTROLAT

El subministrador ha de posar a disposició de la DF en el cas que aquesta ho sol·liciti, la documentació següent, que acredita el marcatge CE, segons el sistema d'avaluació de conformitat aplicable, d'acord amb el que disposa l'apartat 7.2.1 del CTE: - Productes per a portes tallafoc/estanques al fum: - Sistema 1: Declaració de Prestacions

En l'embalatge o/i documentació que acompanya el producte ha de portar en un lloc visible el marcatge CE de conformitat amb el que disposa el Reial Decret 1328/1995, de 28 de juliol, que a més haurà d'anar acompanyat de la següent informació:

- Número d'identificació de l'organisme de certificació
- Nom o marca identificativa del fabricant.
- Direcció registrada del fabricant
- Dos últims dígits de l'any en que es va aplicar el marcatge CE
- El número del certificat de conformitat CE.
- Referència a aquesta norma UNE-EN 1154
- La designació i informació de les prestacions (6 dígits)

Subministrament: Amb les proteccions necessàries perque arribi a l'obra en les condicions exigides.

Emmagatzematge: protegides de les pluges, focus d'humitat i d'impactes.

3.- UNITAT I CRITERI D'AMIDAMENT

Unitat d'amidament: la indicada a la descripció de l'element

Criteri d'amidament: quantitat necessària subministrada a l'obra

4.- NORMATIVA DE COMPLIMENT OBLIGATORI

FRONTISSES D'UN SOL EIX

UNE-EN 1935:2002 Herrajes para la edificación. Bisagras de un solo eje. Requisitos y métodos de ensayo.

PANYS I PESTELLS:

UNE-EN 12209:2004 Herrajes para edificación. Cerraduras y pestillos. Cerraduras, pestillos y cerraderos mecánicos. Requisitos y métodos de ensayo.

MECANISMES DE TANCAMENT CONTROLAT

UNE-EN 1154:2003 Herrajes para la edificación. Dispositivos de cierre controlado de puertas. Requisitos y métodos de ensayo.

BB MATERIALS PER A PROTECCIONS I SENYALITZACIÓ

BB9 SENYALITZACIÓ INTERIOR

BB91- PLACA DE SENYALITZACIÓ INTERIOR (D)

0.- ELEMENTS QUE CONTEMPLA EL PLEC

BB91-H5F1.

Plec de condicions
1.- DEFINICIÓ I CONDICIONS DELS ELEMENTS

Elements de senyalització per a interiors d'edificis i per a identificació postal o altres usos.
S'han considerat els elements següents:
- Placa de senyalització
CARACTERÍSTIQUES GENERALS:
La superfície ha de ser pulida i neta i no hi han d'haver danys a l'acabat.
No ha de tenir senyals de cops, bonys o plecs.
Els colors han de tenir la tonalitat expresada al projecte.
Les plaques de planxa han de tenir els vèrtex arrodonits.
S'ha d'utilitzar simbologia normalitzada.
Ha de tenir orificis per a la seva fixació.
Toleràncies:
- Superfície (planor): ± 1 mm
PLACA DE SENYALITZACIÓ:
Placa de forma rectangular amb informació gravada a la seva superfície.
La informació expressada a la senyal ha de ser la que consti en el projecte o en el seu defecte la que indiqui la DF.
La informació ha de ser clara i precisa.

2.- CONDICIONS DE SUBMINISTRAMENT I EMMAGATZEMATGE

Subministrament: En caixes.
Emmagatzematge: En el seu embalatge, protegit contra impactes.

3.- UNITAT I CRITERI D'AMIDAMENT

Unitat d'amidament: la indicada a la descripció de l'element
Criteri d'amidament: quantitat necessària subministrada a l'obra

4.- NORMATIVA DE COMPLIMENT OBLIGATORI

No hi ha normativa de compliment obligatori.

BG MATERIALS PER A INSTAL·LACIONS ELÈCTRIQUES

BG1 CAIXES I ARMARIS

BG16- CAIXA GENERAL DE PROTECCIÓ

0.- ELEMENTS QUE CONTEMPLA EL PLEC

BG16-0BW5,BG16-0BWA.

Plec de condicions
1.- DEFINICIÓ I CONDICIONS DELS ELEMENTS

Caixes generals de protecció de polièster reforçat, segons esquemes UNESA.
CARACTERÍSTIQUES GENERALS:
Ha d'allotjar els elements de protecció de les línies repartidores.
El polièster ha d'anar reforçat amb fibra de vidre.
Ha de tenir una textura uniforme i sense defectes.
Ha de portar muntades tres bases portafusibles (UNE 21-103) i un seccionador de neutre.
Ha de portar borns d'entrada i sortida per a la connexió directa de les fases i del neutre.
La caixa ha de tenir un sistema d'entrada i sortida per als conductors.
Ha de portar un mínim de quatre orificis per a fixar-lo.
La caixa ha de tenir un sistema de ventilació.
El tancament de la caixa s'ha de fer mitjançant un cargol triangular i ha de ser precintable.
Grau de protecció (UNE 20-324):
- Instal·lacions interiors: >= IP-417
- Instal·lacions exteriors: >= IP-437
Rigidesa dielèctrica: >= 375 kV
Classe tèrmica (UNE 21-305): A
L'esquema d'instal·lació ha de seguir les normes UNESA.
Resistència a la flama (UNE-EN 60707): Autoextingible

2.- CONDICIONS DE SUBMINISTRAMENT I EMMAGATZEMATGE

Subministrament: En caixes.
Emmagatzematge: En llocs protegits contra els impactes, la pluja, les humitats i dels raigs del sol.

3.- UNITAT I CRITERI D'AMIDAMENT

Unitat d'amidament: la indicada a la descripció de l'element
Criteri d'amidament: quantitat necessària subministrada a l'obra

4.- NORMATIVA DE COMPLIMENT OBLIGATORI

Real Decreto 842/2002 de 2 de agosto, por el que se aprueba el Reglamento Electrotécnico de Baja Tensión. REBT 2002.

5.- CONDICIONS DE CONTROL DE RECEPCIÓ

CONDICIONS DE MARCATGE I CONTROL DE LA DOCUMENTACIÓ:
La C.G.P. ha de portar una placa on s'indiqui de forma indeleble i ben visible les dades següents:
- Nom del fabricant o marca comercial
- Tipus
- Tensió nominal d'alimentació
- Intensitat nominal
- Anagrama UNESA
- Grau de protecció
OPERACIONS DE CONTROL:
Les tasques de control a realitzar són les següents:
- Sol·licitar del fabricant els certificats dels equips emprats, contrastar la documentació amb els equips i verificar l'adequació als requisits del projecte i la Companyia Subministradora.
- Controlar del fabricant la generació d'esquemes de muntatge i llistats de materials emprats per a la construcció.
- Control de la documentació tècnica subministrada.
- Control final d'identificació de material i lloc d'emplaçament
- Verificar dimensions de la caixa general de protecció, classe i calibre dels fusibles, precintes i homologacions.
- Verificar les mides on s'allotgen la caixa general de protecció així com centralització de comptadors o equip de protecció i mesura.
- Realització i emissió d'informe amb resultats dels controls i mesures realitzades.
CRITERIS DE PRESA DE MOSTRES:
- Es comprovarà la totalitat dels materials.
INTERPRETACIÓ DE RESULTATS I ACTUACIONS EN CAS D'INCOMPLIMENT:

Segons criteri de la DF, podrà ser acceptat o rebutjat tot o part del material de la partida.

BG MATERIALS PER A INSTAL·LACIONS ELÈCTRIQUES

BG1 CAIXES I ARMARIS

BG19- CAIXA PER A QUADRE DE DISTRIBUCIÓ

0.- ELEMENTS QUE CONTEMPLA EL PLEC

BG19-OC03,BG19-0BYQ.

Plec de condicions
1.- DEFINICIÓ I CONDICIONS DELS ELEMENTS

Caixes per a quadres de distribució amb o sense porta.
S'han considerat els materials següents:
- Plàstic
- Metàl·lic
- Plàstic i metàl·lic
S'han considerat els tipus de col·locació següents:
- Per a encastar
- Per a muntar superficialment
CARACTERÍSTIQUES GENERALS:
La caixa ha d'estar formada per un cos, uns perfils de suport de mecanismes fixats al cos i una tapa, amb porta o sense.
Ha de tenir una textura uniforme i sense defectes.
El cos ha de portar regleta de borns per a connectar neutres o terres i ha d'oferir la possibilitat de connectar-hi altres cables.
PLÀSTIC:
El cos ha de ser de plàstic i ha de portar empremtes de ruptura per al pas de tubs i orificis per a la seva fixació.
La tapa ha de ser del mateix material que el cos i ha de portar fileres d'obertures per a fer accessibles els mecanismes de maniobra, amb una tapeta extraible per filera com a mínim. Ha d'anar fixada al cos.
La porta ha de ser del mateix material que la resta i ha de tancar per pressió.
METÀL·LICA:
La tapa ha d'ésser de xapa d'acer protegit amb pintura anticorrosiva interiorment i exteriorment i ha de portar fileres d'obertures per a fer accessibles els mecanismes de maniobra amb una tapeta extraible per filera.
Ha de portar un sistema de fixació amb el cos.
El cos ha de ser de xapa d'acer protegida amb pintura anticorrosiva interiorment i exteriorment.
Gruix de la xapa d'acer: >= 1 mm
PER A ENCASTAR:
Ha de portar obertures per al pas de tubs.
La porta i el bastiment han de ser de xapa d'acer protegida amb pintura anticorrosiva interiorment i exteriorment i ha de tancar per pressió.
Amplària del perfil: 35 mm
Distància entre el perfil i la tapa (DIN 43880): 45 mm
Grau de protecció amb tapa i porta (UNE 20-324): >= IP-425
Grau de protecció amb tapa (UNE 20-324): >= IP-405
PER A MUNTAR SUPERFICIALMENT:
Ha de portar empremtes de ruptura per al pas de tubs i orificis per a la seva fixació.
AMB PORTA:
La tapa ha de ser del mateix material que el cos i ha de portar fileres d'obertures per a fer accessibles els mecanismes de maniobra, amb una tapeta extraible per filera com a mínim. Ha d'anar fixada al cos.
La porta ha de ser de xapa d'acer protegida amb pintura anticorrosiva interiorment i exteriorment i ha de tancar per pressió.
PLÀSTIC-METÀL·LICA AMB PORTA:
La tapa ha de ser del mateix material que el cos i ha de portar fileres d'obertures per a fer accessibles els mecanismes de maniobra, amb una tapeta extraible per filera com a mínim. Ha d'anar fixada al cos.

2.- CONDICIONS DE SUBMINISTRAMENT I EMMAGATZEMATGE

Subministrament: En caixes.
Emmagatzematge: En llocs protegits contra els impactes, la pluja, les humitats i dels raigs del sol.

3.- UNITAT I CRITERI D'AMIDAMENT

Unitat d'amidament: la indicada a la descripció de l'element
Criteri d'amidament: quantitat necessària subministrada a l'obra

4.- NORMATIVA DE COMPLIMENT OBLIGATORI

Real Decreto 842/2002 de 2 de agosto, por el que se aprueba el Reglamento Electrotécnico de Baja Tensión. REBT 2002.

BG MATERIALS PER A INSTAL·LACIONS ELÈCTRIQUES

BG1 CAIXES I ARMARIS

BG1B- CONJUNT DE PROTECCIÓ I MESURA (D)

0.- ELEMENTS QUE CONTEMPLA EL PLEC

BG1B-H64M.

Plec de condicions
1.- DEFINICIÓ I CONDICIONS DELS ELEMENTS

Conjunt de protecció i mesura per a comptadors trifàsics, per a col·locar superficialment.
S'han considerat els tipus següents:
- TMF1
- TMF10

CARACTERÍSTIQUES GENERALS:
Els conjunts de protecció i mesura estan formats per als següents components:
- Caixes modulars amb doble aïllament
- Unions modulars
- Tapes laterals
- Plaques de muntatge
- Elevadors suplements de plaques
- Carrils de fixació per a l'interruptor automàtic i el diferencial
- Finestra dels automàtics
- Bases corrent contínua
- Neutre seccionable
- Borns bimetàl·lics
- Interruptor automàtic
- Interruptor diferencial
- Peça per a cobrir els borns
- Born de connexió a terra
- Cable elèctric
- Terminal de pressió, de pre-aïllament
- Dispositius de ventilació
- Conjunt de fixació mural
- Cargol de fixació
- Canal pels cables

Els tipus T-20 i T-30 han de tenir també els següents components:
- Relé d'emissió
- Relé diferencial auxiliar
- Regleta de comprovació
- Pletines de coure

- Perfils de fixació mural
- Femella de fixació perfil i caixa

Ha d'estar constituït per envolvent i tallacircuïts fusibles, amb caixa de derivació o unitat d'embarrat per a connexió amb el conjunt prefabricat per a centralització de comptadors.
L'envolvent ha de ser de material aïllant de clase A i autoextinguible.
La cara frontal ha de ser transparent i precintable.
Les parts interiors han de ser accessibles per l'esmentada cara frontal.
Per a cada fase s'ha de disposar d'un tallacircuïts fusible de la classe GT.
Ha d'estar constituïda per una base aïllant, borns de connexió de conductors i un dispositiu de fixació a la caixa de mecanismes.
Ha de tenir un aspecte uniforme i sense defectes.
Les parts metàl·liques del mecanisme no han de ser accessibles.
Els punts de situació de les caixes generals de protecció han de ser de trànsit general i de fàcil accès.
La situació ha de ser la més propera possible a la xarxa general de distribució i allunyada d'altres instal·lacions, com la d'aigua, gas, telèfon, etc.
Fins a la intensitat de 630 A, l'equip de protecció i mesura ha d'estar situat a l'interior d'envoltants de doble aillament.
Per a intensitats més grans de 630 A, ha d'haver-se disposat en armaris metàl·lics precintables, que allotgin l'Interruptor General Automàtic i els Transformadors de Mesura.
Si s'escau ha de tenir també el rellotge de canvi de tarifa.
El cablejat del conjunt ha d'estar fet amb conductors de coure V750, classe 2 rígid.
Els conductors dels circuïts secundaris han de ser de coure V750, de classe 5 flexible, de 4 mm2 de secció mínima.
Cadascun dels conductors ha d'estar identificat en tots dos extrems de manera indeleble.
Les terminacions del cablejat han de ser les adequades.
L'interruptor General Automàtic ha de ser tetrapolar.
Per a intensitats més grans de 100 A, els relès tèrmics de l'Interruptor General Automàtic han de permetre un marge de regulació de 0,8 a 1 de la intensitat nominal.
Els colors de les cobertes dels conductors han de ser: negre, marró i gris per a les fases i blau per al neutre.
En el cas de conjunts de mesura i protecció T-20 i T-30, les platines de coure han de mantenir les condicions d'aïllament indicades a la R.U. 1410A.
Les caixes han de ser de doble aïllament (material aïllant classe II-A) de polièster reforçat, autoextinguibles.
El Dispositiu Privat de Comandament i Protecció ha de constar d'un Relè Diferencial general i d'una protecció magnetotèrmica per a cadascun dels circuïts interiors.
Cap material no han de presentar perill d'incendi per a la resta de materials del seu voltant.
Els interruptors del quadre general de protecció han d'estar identificats mitjançant una etiqueta on s'indiqui a quina línia protegeix.
Resistència de l'aïllament (UNE-EN 60669): Ha de complir
Resistència mecànica (UNE-EN 60669): Ha de complir
Temperatura màxima de servei dels òrgans metàl·lics de control manual: 55°C
Temperatura màxima de servei dels òrgans no metàl·lics de control manual: 65°C
Característiques dels components:

Línia trifàsica											
Pot.màx.adm. conjunt prot. i mesura (kW) 400 / 230 V	20	25	31,5	40	50	63	80	100	125	160	200
Pot.màx.adm. conjunt prot. i mesura (kW) 230 / 132 V	12,5	15	20	25	31,5	40	50	63	80	100	125
Prot.dif.- int.nom. (A)	63	63	63	transformador toroidal							
Prot.dif. sensib.(mA)	300 per a força i 30 per a la resta de receptors										
Int.general aut.-Intens. nominal (A)	40	50	63	160	160	160	160	400	400	400	400
Int.general aut.-Poder de tall (kA)	4,5	4,5	4,5	10	10	20	20	23	20	20	20
Int.general	40	50	63	80	100	125	160	200	250	315	400

aut-Tèrmic(A)											
Int.general aut-magn.(A)	5 vegades la intensitat de regulació tèrmica, actuant en un temps <= 0,02s										
Conjunt mesur.tipus	T2-T1	T2-T1	T2	T20	T20	T20	T20	T30	T30	T30	T30
Conjunt mes.cablejat	16/10 mm2			20x5/15x5				30x6/20x5			
Tallacircuits seg-fusibles(A)	80	100	100	160	200	250	250	250	315	630	630
Tallacircuits segur.-bases	DIN 0			DIN 1				DIN 3			

2.- CONDICIONS DE SUBMINISTRAMENT I EMMAGATZEMATGE

Subministrament: En caixes.
Emmagatzematge: En llocs protegits contra els impactes, la pluja, les humitats i dels raigs del sol.

3.- UNITAT I CRITERI D'AMIDAMENT

Unitat d'amidament: la indicada a la descripció de l'element
Criteri d'amidament: quantitat necessària subministrada a l'obra

4.- NORMATIVA DE COMPLIMENT OBLIGATORI

Real Decreto 842/2002 de 2 de agosto, por el que se aprueba el Reglamento Electrotécnico de Baja Tensión. REBT 2002.
UNE-EN 60669-1:1996 Interruptores para instalaciones eléctricas fijas, domésticas y análogas. Parte 1: Prescripciones generales.
UNE-EN 60947-3:1994 Aparamenta de baja tensión. Parte 3: Interruptores, seccionadores, interruptores-seccionadores y combinados fusibles. (Versión oficial EN 60947-3:1992+AC:1993).
UNE 20460-4-42:1990 Instalaciones eléctricas en edificios. Protección para garantizar la seguridad. Protección contra los efectos térmicos.
UNE-EN 60898-1:2004 Accesorios eléctricos. Interruptores automáticos para instalaciones domésticas y análogas para la protección contra sobreintensidades. Parte 1: Interruptores automáticos para funcionamiento en corriente alterna.

5.- CONDICIONS DE CONTROL DE RECEPCIÓ

CONDICIONS DE MARCATGE I CONTROL DE LA DOCUMENTACIÓ:
El conjunt ha de portar una placa on de forma indeleble i ben visible, s'indiquin les dades següents:
- Marca i fabricant
- Tipus
- Tensió nominal en V
- Intesitat nominal en ampers de les bases portafusibles
- Anagrama d'homologació UNESA

OPERACIONS DE CONTROL:
Les tasques de control a realitzar són les següents:
- Sol·licitar del fabricant els certificats dels equips emprats, contrastar la documentació amb els equips i verificar l'adequació als requisits del projecte i la Companyia Subministradora.
- Controlar del fabricant la generació d'esquemes de muntatge i llistats de materials emprats per a la construcció.
- Control de la documentació tècnica subministrada.
- Control final d'identificació de material i lloc d'emplaçament
- Verificar dimensions de la caixa general de protecció, classe i calibre dels fusibles, precintes i homologacions.
- Verificar les mides on s'allotgen la caixa general de protecció així com centralització de comptadors o equip de protecció i mesura.
- Verificar les característiques dels elements de mesura.
- Verificar dimensions de la caixa general de protecció, classe i calibre dels fusibles, precintes i homologacions.

- Verificar les dimensions, homologacions i estat dels mòduls de protecció i mesura.
- Realització i emissió d'informe amb resultats dels controls i mesures realitzades.

CRITERIS DE PRESA DE MOSTRES:
- Es comprovarà la totalitat dels materials.

INTERPRETACIÓ DE RESULTATS I ACTUACIONS EN CAS D'INCOMPLIMENT:
Segons criteri de la DF, podrà ser acceptat o rebutjat tot o part del material de la partida.

BG MATERIALS PER A INSTAL·LACIONS ELÈCTRIQUES

BG2 TUBS, CANALS, SAFATES I COLUMNES PER A MECANISMES

BG23- CANAL AÏLLANT PER A DISTRIBUCIÓ ELÈCTRICA I ADAPTACIÓ DE MECANISMES

0.- ELEMENTS QUE CONTEMPLA EL PLEC

BG23-2IY2,BG23-2IY0.

1.- DEFINICIÓ I CONDICIONS DELS ELEMENTS
Canal aïllant per a distribució elèctrica.
S'han considerat els tipus següents:
- Canal aïllant de PVC
- Canal aïllant de material termoplàstic lliure d'halògens

CARACTERÍSTIQUES GENERALS:
Presentarà una superfície sense fissures i amb color uniforme. Els extrems acabaran amb un tall perpendicular a l'eix i sense rebaves.
Contingut de silicona, sense silicona <0,01%
Continuïtat elèctrica: Sense continuïtat elèctrica.
Característiques d´aïllament elèctric: Amb aïllament elèctric. Rigidesa dielèctrica segons EN 60243-1:2013: 18±5 kV/mm d'espessor.
Resistència a la penetració d'objectes sòlids: IP4X
Protecció contra danys mecànics IK08
Retenció de la tapa: Apertura només amb eina.
Fixació de l'adaptador per a preses de corrent amb resistència a l'extracció no inferior a 81 N, segons UNE-EN-50085-2-1

CANAL AÏLLANT DE PVC:
Resistència a la propagació de la flama: No propagador de la flama. Reacció al foc segons UNE 201010:2015: Classificació: M1.
Temperatura de servei (T): -5 °C <= T <= +60 °C, per a adaptació de mecanismes, ús interior.
Temperatura de servei (T): -25 °C <= T <= +60 °C, per a canals de distribució de cablejat, ús exterior.
Resistència a la corrosió en ambients químics: Resistència definida en norma DIN 8061 i ISO/TR 10358 davant de diferents agents químics segons temperatura i concentració.

CANAL LLIURE D'HALÒGENS:
Resistència a la propagació de la flama: No propagador de la flama.
Temperatura de servei (T): -25°C <= T <= +90°C
Contingut en halògens, segons UNE-EN 50642: Halogen free.
Contingut de termoplàstic reciclat >40% del pes del producte.

2.- CONDICIONS DE SUBMINISTRAMENT I EMMAGATZEMATGE
Subministrament: En caixes.
Cada caixa ha de portar de forma indeleble i ben visible les dades següents:
- Marca comercial
- Referència
- Quantitat
- Dimensions
- Codi de fabricació
- Referència a les marques de qualitat

En mòduls d'una llargària de 3 ó 2 m i s'admet una tolerància de ± 10 mm.
Cada tira ha de portar marcades, de manera indeleble i ben visible, les dades següents:
- Marca comercial
- Referència
- Codi de fabricació
- Referència a les marques de qualitat

Emmagatzematge: En lloc protegit contra els impactes, la pluja, la humitat i els raigs del sol

i sense contacte directe amb el terra. El lloc on es col·loquin els materials subministrats ha de permetre un suport adequat del palet de subministrament de manera que no es generin.
3.- UNITAT I CRITERI D'AMIDAMENT
Unitat de mesura: la indicada a la descripció de l'element.
Criteri de mesura: quantitat necessària subministrada a l'obra.
4.- NORMATIVA DE COMPLIMENT OBLIGATORI
Real Decreto 842/2002 de 2 de agosto, por el que se aprueba el Reglamento Electrotécnico de Baja Tensión. REBT 2002.
Directiva 2014/35/UE del Parlamento Europeo y del Consejo, de 26 de febrero de 2014, sobre la armonización de las legislaciones de los Estados miembros en materia de comercialización de material eléctrico destinado a utilizarse con determinados límites de tensión.
UNE-EN 61537:2007 Conducción de cables. Sistemas de bandejas y de bandejas de escalera.(IEC 61537:2006).
Real Decreto 346/2011, de 11 de marzo, por el que se aprueba el Reglamento regulador de las infraestructuras comunes de telecomunicaciones para el acceso a los servicios de telecomunicación en el interior de las edificaciones.
UNE-EN 50085-1:2006 Sistemas de canales para cables y sistemas de conductos cerrados de sección no circular para instalaciones eléctricas. Parte 1: Requisitos generales.

BG MATERIALS PER A INSTAL·LACIONS ELÈCTRIQUES

BG2 TUBS, CANALS, SAFATES I COLUMNES PER A MECANISMES

BG27- CANAL DE PLANXA D'ACER PER A INSTAL·LACIONS ELÈCTRIQUES

0.- ELEMENTS QUE CONTEMPLA EL PLEC

BG27-0B6G,BG27-0B6O.

1.- DEFINICIÓ I CONDICIONS DELS ELEMENTS
Canal metàl·lica de planxa d'acer llisa, amb obertures o ranurades, de dimensions 100x300 mm, com a màxim.
CARACTERÍSTIQUES GENERALS:
Ha d'estar formada per elements que poden portar o no dispositius de derivació i aparells.
Inclou accessoris per a l'anul·lació d'obertures innecessàries.
Les unions dels trams de canalització s'han de fer mitjançant elements auxiliars d'adaptació, així com els canvis de sentit i de pendent.
S'ha d'utilitzar per a BT i ha de permetre la instal·lació de conductors i platines conductores.
Ha de tenir un sistema adient per a la fixació dels suports aïllants d'esteatita per a barres i platines conductores.
Gruix de xapa: >= 1 mm
Potència de servei: <= 16 kW
2.- CONDICIONS DE SUBMINISTRAMENT I EMMAGATZEMATGE
Subministrament: En mòduls d'una llargària de 0,5, 1 i 2 m. S'admet una tolerància de ± 10 mm.
Cada canal ha de portar marcades, a distàncies < 1 m, de forma indeleble i ben visible les dades següents:
- Nom del fabricant o marca comercial
- Valors de resistència, reactància e impedància.
- Referència a les normes
Emmagatzematge: En llocs protegits contra la pluja, les humitats, els impactes i sense contacte amb el terra.
3.- UNITAT I CRITERI D'AMIDAMENT
Unitat d'amidament: la indicada a la descripció de l'element
Criteri d'amidament: quantitat necessària subministrada a l'obra
4.- NORMATIVA DE COMPLIMENT OBLIGATORI
Real Decreto 842/2002 de 2 de agosto, por el que se aprueba el Reglamento Electrotécnico de Baja Tensión. REBT 2002.

BG MATERIALS PER A INSTAL·LACIONS ELÈCTRIQUES

BG2 TUBS, CANALS, SAFATES I COLUMNES PER A MECANISMES

BG2I- SAFATA AÏLLANT PER A INSTAL·LACIONS ELÈCTRIQUES

0.- ELEMENTS QUE CONTEMPLA EL PLEC

BG2I-0B8D.

Plec de condicions
1.- DEFINICIÓ I CONDICIONS DELS ELEMENTS

Safata plàstica de PVC rígid llis o perforat.
S'han considerat els tipus següents:
- Safata amb fons llis
- Safata amb fons perforat
CARACTERÍSTIQUES GENERALS:
Ha de tenir les vores conformades, de manera que permetin el tancament a pressió de la coberta.
Ha de presentar una superfície sense fissures i amb color uniforme. Els extrems han d'acabar amb un tall perpendicular a l'eix i sense rebaves.
Ha de suportar bé els ambients humits, salinosos i químicament agressius.
Resistència a la flama (UNE-EN 60707): Autoextingible
Reacció en front el foc (UNE-EN 13501-1): CL-s3,d0
Rigidesa dielèctrica (UNE 21-316): Alta
Conductivitat tèrmica: Baixa
Potència de servei: <= 16 kW
FONS LLIS:
Grau protecció (UNE 20-324): IP-429
Les dimensions s'han d'expressar-se: Alçària x amplària
FONS PERFORAT:
Grau protecció (UNE 20-324): IP-229
Les dimensions han d'expressar-se: Amplària
Temperatura de servei (T): -20°C <= T <= +60°C
Temperatura d'estovament Vicat (UNE-EN ISO 306): >= 81°C/mm, >= 64°C/ 1/10 mm

2.- CONDICIONS DE SUBMINISTRAMENT I EMMAGATZEMATGE

Subministrament: En caixes.
En mòduls d'una llargària de 3 m i s'admet una tolerància de ± 10 mm.
Cada safata ha de portar marcades, a distàncies < 1 m, de forma indeleble i ben visible les dades següents:
- Tipus de PVC
- Nom del fabricant o marca comercial
- Referència a les normes
Emmagatzematge: Sota cobert i protegit contra la pluja i les humitats.

3.- UNITAT I CRITERI D'AMIDAMENT

Unitat d'amidament: la indicada a la descripció de l'element
Criteri d'amidament: quantitat necessària subministrada a l'obra

4.- NORMATIVA DE COMPLIMENT OBLIGATORI

Real Decreto 842/2002 de 2 de agosto, por el que se aprueba el Reglamento Electrotécnico de Baja Tensión. REBT 2002.

BG2 TUBS, CANALS, SAFATES I COLUMNES PER A MECANISMES

BG2J- SAFATA METÀL·LICA PER A INSTAL·LACIONS ELÈCTRIQUES

0.- ELEMENTS QUE CONTEMPLA EL PLEC

BG2J-0BC8,BG2J-0BBY.

Plec de condicions
1.- DEFINICIÓ I CONDICIONS DELS ELEMENTS

Safates metàl·liques.
S'han considerat els tipus següents:
- Xapa d'acer, cega o perforada
- Reixa d'acer
S'ha de considerar els tipus de safata de planxa d'acer següents:
- Llisa
- Perforada
CARACTERÍSTIQUES GENERALS:
Ha de tenir una superfície sense fissures. Els extrems han d'acabar amb un tall perpendicular a l'eix i sense rebaves.
Les unions s'han de fer mitjançant peces auxiliars.
Ha de suportar bé els ambients humits, salinosos i químicament agressius.
Potència de servei: <= 16 kW
Ha de complir amb les especificacions marcades per la norma UNE-EN 61537.
XAPA D'ACER GALVANITZAT:
Safata de xapa, amb les vores conformades per a permetre el tancament a pressió de la coberta.
REIXA D'ACER:
Safata obtinguda a partir del doblegament d'una graella.

2.- CONDICIONS DE SUBMINISTRAMENT I EMMAGATZEMATGE

CONDICIONS GENERALS:
Subministrament: En caixes.
Emmagatzematge: A cobert i protegides contra la pluja i les humitats.
REIXA:
En mòduls de llargària 3 m, s'admet una tolerància de ± 10 mm.
PLANXA:
En mòduls de llargària 3 m, s'admet una tolerància de ± 10 mm.
Inclou accessoris per a l'anul·lació d'obertures innecessàries.
Cada safata ha de portar marcades, a distàncies < 1 m, de forma indeleble i ben visible les dades següents:
Cada component del sistema s'ha de marcar de manera duradora i legible amb les següents dades:
-Nom del fabricant, o de la marca comercial
-Marca d'identificació del producte concret

3.- UNITAT I CRITERI D'AMIDAMENT

Unitat d'amidament: la indicada a la descripció de l'element
Criteri d'amidament: quantitat necessària subministrada a l'obra

4.- NORMATIVA DE COMPLIMENT OBLIGATORI

Real Decreto 842/2002 de 2 de agosto, por el que se aprueba el Reglamento Electrotécnico de Baja Tensión. REBT 2002.
UNE-EN 61537:2002 Sistemas de bandejas y de bandejas de escalera para la conducción de cables.

BG MATERIALS PER A INSTAL·LACIONS ELÈCTRIQUES

BG2 TUBS, CANALS, SAFATES I COLUMNES PER A MECANISMES

BG2P- TUB RÍGID PER A PROTECCIÓ DE CONDUCTORS ELÈCTRICS DE MATERIAL PLÀSTIC

0.- ELEMENTS QUE CONTEMPLA EL PLEC

BG2P-1KUJ.

1.- DEFINICIÓ I CONDICIONS DELS ELEMENTS
Tub rígid no metàl·lic de fins a 160 mm de diàmetre nominal.
CARACTERÍSTIQUES GENERALS:
S'ha de poder corbar en calent, sense reducció notable de la seva secció.
Han d'estar dissenyats i construïts de manera que les seves característiques en ús normal siguin segures i sense perill per a l'usuari i el seu entorn.
Ha de suportar bé els ambients corrossius i els contactes amb greixos i olis.
L'interior dels tubs ha d'estar exempt de rebaves i altres defectes que pugin fer malbé els conductors o ferir a instal·ladors o usuaris.
El diàmetre nominal ha de ser el de l'exterior del tub i s'ha d'expressar en milímetres.
El diàmetre interior mínim l'ha de declarar el fabricant.
Les dimensions han de cumplir la norma EN-60423.
2.- CONDICIONS DE SUBMINISTRAMENT I EMMAGATZEMATGE
Subministrament: En feixos de tubs de llargària >= 3 m.
Emmagatzematge: En llocs protegits dels impactes i dels raigs solars.
Han de situar-se en posició horitzontal. L'alçària d'emmagatzematge no ha de sobrepassar els 1,5 m.
3.- UNITAT I CRITERI D'AMIDAMENT
Unitat d'amidament: la indicada a la descripció de l'element
Criteri d'amidament: quantitat necessària subministrada a l'obra
4.- NORMATIVA DE COMPLIMENT OBLIGATORI
Real Decreto 842/2002 de 2 de agosto, por el que se aprueba el Reglamento Electrotécnico de Baja Tensión. REBT 2002.
UNE-EN 50086-1:1995 Sistemas de tubos para la conducción de cables. Parte 1: Requisitos generales.
UNE-EN 60423:1996 Tubos de protección de conductores. Diámetros exteriores de los tubos para instalaciones eléctricas y roscas para tubos y accesorios.
5.- CONDICIONS DE CONTROL DE RECEPCIÓ
CONDICIONS DE MARCATGE I CONTROL DE LA DOCUMENTACIÓ:
Han d'estar marcats amb:
- Nom del fabricant
- Marca d'identificació dels productes
- El marcatge ha de ser llegible
- Han d'incloure les instruccions de muntatge corresponents
OPERACIONS DE CONTROL:
Les tasques de control de qualitat de Canalitzacions i Accessoris, són les següents:
- Sol·licitar del fabricant els certificats dels materials emprats i verificar l'adequació als requisits del projecte.
- Control de la documentació tècnica subministrada
- Control d'identificació dels materials i lloc d'emplaçament (alçada, distàncies, capacitat)
- Realització i emissió d'informes amb resultats dels assaigs
- Assaigs: - Propagació de la flama segons norma R.E.B.T / UNE-EN 50085-1 / UNE-EN 50086-1 - Instal·lació i posada a l'obra segons norma R.E.B.T / UNE 20.460 - Verificació de l'aspecte superficial segons norma projecte/ UNE-EN ISO 1461
CRITERIS DE PRESA DE MOSTRES:
Es realitzaran els assaigs a la recepció dels materials, verificant tot el traçat de la instal·lació de safates i aleatòriament un tub de cada mida instal·lat a obra ja sigui rígid, flexible o soterrat.
INTERPRETACIÓ DE RESULTATS I ACTUACIONS EN CAS D'INCOMPLIMENT:
Segons criteri de la DF, podrà ser acceptat o rebutjat tot o part del material de la partida.

BG MATERIALS PER A INSTAL·LACIONS ELÈCTRIQUES

BG2 TUBS, CANALS, SAFATES I COLUMNES PER A MECANISMES

BG2Q- TUB FLEXIBLE PER A PROTECCIÓ DE CONDUCTORS ELÈCTRICS DE MATERIAL PLÀSTIC

0.- ELEMENTS QUE CONTEMPLA EL PLEC

BG2Q-1KT5,BG2Q-1KTO,BG2Q-1KTC.

Plec de condicions
1.- DEFINICIÓ I CONDICIONS DELS ELEMENTS

Tub flexible no metàl·lic de fins a 250 mm de diàmetre nominal.
Es consideraran els següents tipus de tubs:
- Tubs de PVC corrugats
- Tubs de PVC folrats, de dues capes, semillisa l'exterior i corrugada la interior
- Tubs de material lliure d'halògens
- Tubs de polipropilè
- Tubs de polietilè de dues capes, corrugada l'exterior i llisa la interior

CARACTERÍSTIQUES GENERALS:
Han d'estar dissenyats i construïts de manera que les seves característiques en ús normal siguin segures i sense perill per a l'usuari i el seu entorn.
L'interior dels tubs ha d'estar exempt de rebaves i altres defectes que pugin fer malbé els conductors o ferir a instal·ladors o usuaris.
El diàmetre nominal ha de ser el de l'exterior del tub i s'ha d'expressar en milímetres.
El diàmetre interior mínim l'ha de declarar el fabricant.
Les dimensions han de cumplir la norma EN-60423.

2.- CONDICIONS DE SUBMINISTRAMENT I EMMAGATZEMATGE

Subministrament: En rotlles.
Emmagatzematge: En llocs protegits contra els impactes i contra la pluja.

3.- UNITAT I CRITERI D'AMIDAMENT

Unitat d'amidament: la indicada a la descripció de l'element
Criteri d'amidament: quantitat necessària subministrada a l'obra

4.- NORMATIVA DE COMPLIMENT OBLIGATORI

Real Decreto 842/2002 de 2 de agosto, por el que se aprueba el Reglamento Electrotécnico de Baja Tensión. REBT 2002.
UNE-EN 50086-1:1995 Sistemas de tubos para la conducción de cables. Parte 1: Requisitos generales.
UNE-EN 60423:1996 Tubos de protección de conductores. Diámetros exteriores de los tubos para instalaciones eléctricas y roscas para tubos y accesorios.

5.- CONDICIONS DE CONTROL DE RECEPCIÓ

CONDICIONS DE MARCATGE I CONTROL DE LA DOCUMENTACIÓ:
Han d'estar marcats amb:
- Nom del fabricant
- Marca d'identificació dels productes
- El marcatge ha de ser llegible
- Han d'incloure les instruccions de muntatge corresponents

OPERACIONS DE CONTROL EN CANALITZACIONS I ACCESORIS:
Les tasques de control de qualitat de Canalitzacions i Accessoris, són les següents:
- Sol·licitar del fabricant els certificats dels materials emprats i verificar l'adequació als requisits del projecte.
- Control de la documentació tècnica subministrada
- Control d'identificació dels materials i lloc d'emplaçament (alçada, distàncies, capacitat)
- Realització i emissió d'informes amb resultats dels assaigs
- Assaigs: - Propagació de la flama segons norma R.E.B.T / UNE-EN 50085-1 / UNE-EN 50086-1 - Instal·lació i posada a l'obra segons norma R.E.B.T / UNE 20.460 - Verificació de l'aspecte superficial segons norma projecte/ UNE-EN ISO 1461

CRITERIS DE PRESA DE MOSTRES EN CANALITZACIONS I ACCESSORIS:
Es realitzaran els assaigs a la recepció dels materials, verificant tot el traçat de la instal·lació de safates i aleatòriament un tub de cada mida instal·lat a obra ja sigui rígid, flexible o soterrat.
INTERPRETACIÓ DE RESULTATS I ACTUACIONS EN CAS D'INCOMPLIMENT EN CANALITZACIONS I ACCESSORIS:
Segons criteri de la DF, podrà ser acceptat o rebutjat tot o part del material de la partida.

OPERACIONS DE CONTROL EN TUBS DE PVC PER A CANALITZACIONS DE SERVEIS:
Les tasques de control a realitzar són les següents:
- En cada subministrament: - Inspecció visual de l'aspecte general dels tubs i elements d'unió. - Comprovació de les dades de subministrament exigides (marques, albarà o etiquetes). - Recepció del certificat de qualitat del fabricant, d'acord a les condicions del plec. - Comprovació dimensional (3 mostres).
- Per a cada tub de les mateixes característiques, es realitzaran els següents assaigs (UNE EN 50086-1): - Resistència a compressió - Impacte - Assaig de corbat - Resistència a la propagació de la flama - Resistència al calor - Grau de protecció - Resistència a l'atac químic
En cas que el material disposi de la Marca AENOR, o una altra legalment reconeguda a un país de l'UE, s'ha de poder prescindir dels assaigs de control de recepció. La DF ha de sol·licitar, en aquest cas, els resultats dels assaigs corresponents al subministrament rebut, segons control de producció establert a la marca de qualitat del producte.
CRITERIS DE PRESA DE MOSTRES EN TUBS DE PVC PER A CANALITZACIONS DE SERVEIS:
Es seguiran les instruccions de la DF i els criteris indicats a les normes UNE EN 50086-1 i UNE EN 50086-2-4, juntament a les normes de procediment de cada assaig concret.
INTERPRETACIÓ DE RESULTATS I ACTUACIONS EN CAS D'INCOMPLIMENT EN TUBS DE PVC PER A CANALITZACIONS DE SERVEIS:
No s'acceptaran materials que no arribin a l'obra correctament referenciats i acompanyats del corresponent certificat de qualitat del fabricant.
Es rebutjaran els subministres que no superin les condicions de la inspecció visual o les comprovacions geomètriques.
Es compliran les condicions dels assaigs d'identificació segons la norma UNE EN 50086-1 i UNE EN 50086-2-4.

BG MATERIALS PER A INSTAL·LACIONS ELÈCTRIQUES

BG3 CABLES ELÈCTRICS PER A TENSIÓ BAIXA I SISTEMES DE DISTRIBUCIÓ ELÈCTRICA

BG33- CABLE DE COURE DE 0,6/1 KV

0.- ELEMENTS QUE CONTEMPLA EL PLEC

BG33-G2T7,BG33-G2RZ,BG33-G2SJ,BG33-G2SK,BG33-G2SW,BG33-G2SX.

Plec de condicions

1.- DEFINICIÓ I CONDICIONS DELS ELEMENTS

Cable elèctric destinat a sistemes de distribució en tensió baixa i instal·lacions en general, per a serveis fixes, amb conductor de coure i de tensió assignada 0,6/1kV.
S'han considerat els tipus de cables següents:
- Cables unipolars o multipolars de designació RV, aïllament amb polietilè reticulat i coberta de policlorur de vinil, sense armadura ni pantalla i amb conductor de coure, construcció segons norma UNE 21123-2, amb una classificació de resistència al foc Eca segons UNE-EN 50575
- Cables unipolars o multipolars de designació RV-K, aïllament amb polietilè reticulat i coberta de policlorur de vinil, sense armadura ni pantalla i amb conductor de coure flexible, construcció segons norma UNE 21123-2, amb una classificació de resistència al foc Eca segons UNE-EN 50575
- Cables multipolars de designació RVFV-K, aïllament amb polietilè reticulat i coberta de policlorur de vinil, armadura amb fleix d'acer i amb conductor de coure flexible, construcció segons norma UNE 21123-2, amb una classificació de resistència al foc Eca segons UNE-EN 50575
- Cables unipolars o multipolars de designació RZ1-K (AS), aïllament amb polietilè reticulat i coberta de poliolefina, sense armadura ni pantalla i amb conductor de coure flexible, construcció segons norma UNE 21123-4, amb una classificació de resistència al foc Cca-s1b,d1,a1 segons UNE-EN 50575
- Cables unipolars o multipolars de designació RZ1-K (AS+), amb resistència intrínseca al foc, aïllament amb polietilè reticulat i coberta de poliolefina, sense armadura ni pantalla i amb conductor de coure flexible, construcció segons norma UNE 211025, amb una classificació de resistència al foc Cca-s1b,d1,a1 segons UNE-EN 50575
- Cables unipolars o multipolars de designació SZ1-K (AS+), amb resistència intrínseca al foc, aïllament amb compost de silicona i coberta de poliolefina, sense armadura ni pantalla i amb conductor de coure flexible, construcció segons norma UNE 211025, amb una classificació de

resistència al foc Cca-s1b,d1,a1 segons UNE-EN 50575
- Cables multipolars de designació RZ, coberta aïllant de polietilè reticulat i amb conductors de coure cablejats en feix, construcció segons norma UNE 21030-2, amb una classificació de resistència al foc Fca segons UNE-EN 50575
- Cables unipolars de designació ZZ-F, amb una classificació de resistència al foc Eca segons UNE-EN 50575

CARACTERÍSTIQUES GENERALS:
En el cas de que el material s'utilitzi en obra pública, l'acord de Govern de la Generalitat de Catalunya de 9 de juny de 1998, exigeix que els materials siguin de qualitat certificada o puguin acreditar un nivell de qualitat equivalent, segons les normes aplicables als estats membres de la Unió Europea o de l'Associació Europea de Lliure Canvi.
També en aquest cas, es procurarà que els esmentats materials disposin de l'etiqueta ecològica europea, regulada en el Reglament 880/1992/CEE o bé altres distintius de la Comunitat Europea.
Destinats a incorporar-se de forma permanent en obres de construcció han de complir el Reglament de productes per a la construcció (UE) nº 305/2011 i el seu Reglament Delegat (UE) 2016/364 sobre la classificació de les propietats de reacció al foc.
La coberta no ha de tenir variacions en el gruix ni d'altres defectes visibles a la seva superfície. Ha de ser resistent a l'abrasió.
Ha de quedar ajustada i s'ha de poder separar fàcilment sense produir danys a l'aïllament.
La forma exterior dels cables multipolars (reunits sota una coberta única) ha de ser raonablement cilíndrica.
L'aïllament no ha de tenir variacions del gruix ni d'altres defectes visibles a la seva superfície.
Ha de quedar ajustat i s'ha de poder separar fàcilment sense produir danys al conductor.
La designació dels cables ha de complir les especificacions de la norma UNE 20434.
La classificació de reacció al foc s'expressarà d'acord amb el Reglament Delegat (UE) 2016/364 i la UNE-EN 13501-6 amb un codi de quatre dígits segons el següent format:
Classe de reacció al foc:
- Dígit 1, prestacions de propagació del foc i emissió de calor: Aca, B1ca, B2ca, Cca, Dca, Eca i Fca (classes enumerades de més a menys prestacions)

Classes addicionals (només per a les classes B1ca, B2ca, Cca i Dca):
- Dígit 2, prestacions d'emissió de fums: s1a, s1b, s1, s2 i s3 (de més a menys prestacions)
- Dígit 3, prestacions de caiguda de gotes/partícules inflamades: d0, d1 i d2 (de més a menys prestacions)
- Dígit 4, prestacions d'acidesa: a1, a2 i a3 (de més a menys prestacions)

Les característiques físiques i mecàniques del conductor han de complir la norma UNE-EN 60228.
Els colors utilitzats per a l'aïllament han de complir la norma UNE 21089-1:
- Cables unipolars:
    - Com a conductor de fase: Marró, negre o gris
    - Com a conductor neutre: Blau
    - Com a conductor de terra: Llistat de groc i verd
- Cables bipolars: Blau i marró
- Cables tripolars:
    - Cables amb conductor de terra: Fase: Marró, Neutre: Blau, Terra: Llistat de groc i verd
    - Cables sense conductor de terra: Fase: Negre, marró i gris
- Cables tetrapolars:
    - Cables amb conductor de terra: Fase: Marró, negre i gris, Terra: Llistat de groc i verd
    - Cables sense conductor de terra: Fase: Marró, negre i gris, Neutre: Blau
- Cables pentapolars: Fase: Marró, negre i gris, Neutre: Blau, Terra: Llistat de groc i verd

Les característiques següents han de complir amb els valors declarats pel fabricant, assajades segons la norma corresponent, dins del límit de tolerància indicat, en el seu cas:
- Característiques essencials:
    - Reacció al foc:
        - Classe Aca (UNE-EN ISO 1716)
        - Classe B1ca, B2ca, Cca i Dca (UNE-EN 50399, UNE-EN 60332-1-2, UNE-EN 61034-2, UNE-EN 60754-2)
        - Classe Eca (UNE-EN 60332-1-2)
        - Classe Fca (comportament no determinat)
    - Emissió de substàncies perilloses (verificació i declaració segons disposicions nacionals en el lloc d'utilització)

Gruix de l'aïllant del conductor (UNE-HD-603-1):

Secció (mm2)	25	50	95	150	240
Gruix (mm)	0,9	1,0	1,1	1,4	1,7

Gruix de la coberta: Ha de complir les especificacions de la norma UNE-HD 603-1
Temperatura de l'aïllament en servei normal: <= 90°C
Temperatura de l'aïllament en curtcircuit (5 s màx): <= 250°C
Tensió màxima admissible (c.a.):
- Entre conductors aïllats: <= 1 kV

- Entre conductors aïllats i terra: <= 0,6 kV
Tolerències:
- Gruix de l'aïllament (UNE-HD 603-1): >= valor especificat - (0,1 mm + 10% del valor especificat)
CABLES DE DESIGNACIÓ RV, RV-K i RVFV-K:
Característiques de reacció al foc:
- Propagació de la flama (UNE-EN 60332-1-2): No propagador de la flama
El conductor ha de complir les següents prescripcions segons la norma UNE-EN 60228:
- Cable RV: prescripcions de la classe 1 o 2
- Cable RV-K i RVFV-K: prescripcions de la classe 5
L'aïllament ha de ser de polietilé reticulat (XLPE) tipus DIX-3 segons UNE HD-603-1.
La coberta ha de ser de policlorur de vinil (PVC) del tipus DMV-18 segons UNE HD-603-1.
CABLES DE DESIGNACIÓ RZ1-K (AS):
Característiques de reacció al foc:
- Material lliure d'halògens segons UNE-EN 60754-1
- Propagació de la flama (UNE-EN 60332-1-2): No propagador de la flama
- Propagació de l'incendi (UNE-EN 60332-3-24): No propagador de l'incendi
- Emissió de fums opacs (UNE-EN 61034-2): Baixa emissió de fums opacs
- Emissió de fums corrosius (UNE-EN 60754-2): Baixa emissió de fums corrosius
El conductor ha de complir les prescripcions de la classe 5 segons la norma UNE-EN 60228:
L'aïllament ha de ser de polietilé reticulat (XLPE) tipus DIX-3 segons UNE HD-603-1.
La coberta ha de ser de poliolefina, del tipus DMZ-E segons la norma UNE 21123-4.
CABLES DE DESIGNACIÓ RZ1-K (AS+) i SZ1-K (AS+):
Característiques de reacció al foc:
Material lliure d'halògens segons UNE-EN 60754-1
Propagació de la flama (UNE-EN 60332-1-2): No propagador de la flama
Propagació de l'incendi (UNE-EN 60332-3-24): No propagador de l'incendi
Emissió de fums opacs (UNE-EN 61034-2): Baixa emissió de fums opacs
Emissió de fums corrosius (UNE-EN 60754-2): Baixa emissió de fums corrosius
El conductor ha de complir les prescripcions de la classe 5 segons la norma UNE-EN 60228:
L'aïllament ha de cumplir el següent
- Cable RZ1-K (AS+): ha de ser de polietilè reticulat i ha de correspondre al tipus DIX-3 segons la norma UNE HD-603-1, amb cinta addicional de mica
- Cable SZ1-K (AS+): ha de ser de compost de silicona i ha de correspondre al tipus EI2 segons la norma UNE-EN 50363-1
La coberta ha de ser de poliolefina, del tipus DMZ-E segons la norma UNE 21123-4.
CABLES DE DESIGNACIÓ RZ:
El conductor ha de complir les prescripcions de la classe 2 segons la norma UNE-EN 60228:
CABLES DE DESIGNACIÓ ZZ-F:
Característiques de reacció al foc:
- Material lliure d'halògens segons UNE-EN 60754-1
- Propagació de la flama (UNE-EN 60332-1-2): No propagador de la flama
- Propagació de l'incendi (UNE-EN 60332-3-24): No propagador de l'incendi
- Emissió de fums opacs (UNE-EN 61034-2): Baixa emissió de fums opacs
- Emissió de fums corrosius (UNE-EN 60754-2): Baixa emissió de fums corrosius
El conductor ha de complir les prescripcions de la classe 5 segons la norma UNE-EN 60228:
L'aïllament ha de ser de goma i ha de correspondre al tipus EI6 segons la norma UNE-EN 50363-1
La coberta ha de ser de material lliure d'halògens, del tipus EM5 segons la norma UNE-EN 50363-2-2 o del tipus EM8 segons UNE-EN 50363-6.

2.- CONDICIONS DE SUBMINISTRAMENT I EMMAGATZEMATGE

Subministrament: En bobines.
Emmagatzematge: En llocs protegits de la pluja i la humitat.

3.- UNITAT I CRITERI D'AMIDAMENT

Unitat d'amidament: la indicada a la descripció de l'element
Criteri d'amidament: quantitat necessària subministrada a l'obra

4.- NORMATIVA DE COMPLIMENT OBLIGATORI

NORMATIVA GENERAL:
Real Decreto 842/2002 de 2 de agosto, por el que se aprueba el Reglamento Electrotécnico de Baja Tensión. REBT 2002.
UNE-EN 50575:2015 Cables de energía, control y comunicación. Cables para aplicaciones generales en construcciones sujetos a requisitos de reacción al fuego.
UNE-EN 50575:2015/A1:2016 Cables de energía, control y comunicación. Cables para aplicaciones generales en construcciones sujetos a requisitos de reacción al fuego.
UNE-HD 603-1:2007 Cables de distribución de tensión asignada 0,6/1 kV. Parte 1: Requisitos

generales.
Reglamento Delegado (UE) 2016/364 de la Comisión, de 1 de julio de 2015, relativo a la clasificación de las propiedades de reacción al fuego de los productos de construcción de conformidad con el Reglamento (UE) nº 305/2011 del Parlamento Europeo y del Consejo.
UNE 20434:1999 Sistema de designación de los cables.
UNE-EN 13501-6:2015 Clasificación en función del comportamiento frente al fuego de los productos de construcción y elementos para la edificación. Parte 6: Clasificación a partir de datos obtenidos en ensayos de reacción al fuego de cables eléctricos.
* UNE 21089-1:2002 Identificación de los conductores aislados de los cables.
* UNE-EN 60228:2005 Conductores de cables aislados.
CABLES DE DESIGNACIÓ RV, RV-K i RVFV-K:
UNE 21123-2:2017 Cables eléctricos de utilización industrial de tensión asignada 0,6/1 kV. Parte 2: Cables con aislamiento de polietileno reticulado y cubierta de policloruro de vinilo.
CABLES DE DESIGNACIÓ RZ1-K (AS):
UNE 21123-4:2017 Cables eléctricos de utilización industrial de tensión asignada 0,6/1 kV. Parte 4: Cables con aislamiento de polietileno reticulado y cubierta de poliolefina.
CABLES DE DESIGNACIÓ RZ1-K (AS+) i SZ1-K (AS+):
UNE 211025:2017 Cables con resistencia intrínseca al fuego destinados a circuitos de seguridad.
CABLES DE DESIGNACIÓ RZ:
UNE 21030-2:2003 Conductores aislados, cableados en haz, de tensión asignada 0,6/1 kV, para líneas de distribución, acometidas y usos análogos. Parte 2: Conductores de cobre.

5.- CONDICIONS DE CONTROL DE RECEPCIÓ

CONDICIONS DE MARCATGE I CONTROL DE LA DOCUMENTACIÓ:
El subministrador ha de posar a disposició de la DF en el cas que aquesta ho sol·liciti, la documentació següent, que acredita el marcatge CE, segons el sistema d'avaluació de conformitat aplicable, d'acord amb el que disposa l'apartat 7.2.1 del CTE:
- Productes per a usos subjectes a reglamentacions sobre reacció al foc amb nivell o classe Aca, B1ca, B2ca, Cca:
    - Sistema 1+: Declaració de Prestacions
- Productes per a usos subjectes a reglamentacions sobre reacció al foc amb nivell o classe Dca, Eca:
    - Sistema 3: Declaració de prestacions
- Productes per a usos subjectes a reglamentacions sobre reacció al foc amb nivell o classe Fca:
    - Sistema 4: Declaració de prestacions
- Productes per a usos subjectes a reglamentacions sobre substàncies perilloses:
    - Sistema 3: Declaració de prestacions
El cable ha d'anar marcat amb les dades següents:
- Identificació consistent en la marca del nom del fabricant o marca comercial
- Descripció del producte o codi de designació
- Classe de reacció al foc
El marcatge s'ha de fer sobre el cable, l'embalatge o l'etiqueta o en una combinació dels anteriors.
El marcatge sobre la coberta o aïllament del cable ha de ser continu. La distància entre el final del marcatge i el principi del següent no ha de superar els 1100 mm.
El símbol de marcatge CE estarà fixat de manera visible, llegible i indeleble en una etiqueta fixada sobre l'embalatge dels cables.
El marcat i etiquetatge CE ha d'incloure la informació següent:
- Símbol del marcatge CE
- Els dos últims dígits de l'any en què es va fixar el marcat per primera vegada
- Nom i direcció registrada del fabricant o marca identificativa
- Codi únic d'identificació del producte tipus
- Número de referència de la declaració de prestacions
- Nivell o classe de prestacions declarat
- Data de l'especificació tècnica harmonitzada aplicable
- Número d'identificació de l'organisme notificat
- Ús previst, segons s'especifica a la norma harmonitzada aplicable
OPERACIONS DE CONTROL:
Les tasques de control a realitzar són les següents:
- Sol·licitar del fabricant els certificats i homologacions dels conductors i protocols de proves.
- Control de la documentació tècnica subministrada.
- Verificar l'adequació dels conductors als requisits dels projecte
- Control final d'identificació
- Realització i emissió d'informe amb resultats dels assaigs realitzats d'acord al que s'especifica en la taula d'assaigs i de quantificació dels mateixos.
- Assaigs:
A la relació següent s'especifiquen els controls a efectuar a la recepció de conductors de coure o alumini i les normes aplicables en cada cas:

- Rigidesa dielèctrica (REBT)
- Resistència d'aïllament (REBT)
- Resistència elèctrica dels conductors (UNE 20003 / UNE 21022/1M)
- Control dimensional (Documentació del fabricant)
- Extinció de flama (UNE-EN 50266)
- Densitat de fums UNE-EN 50268 / UNE 21123)
- Despreniment d'halògens (UNE-EN 50267-2-1 / UNE 21123 / UNE 2110022)

A la següent taula s'especifica el nombre de controls a efectuar. Els assaigs especificats (*) seran exigibles segons criteri de la DF quan les exigències del lloc ho determini i les característiques dels conductors corresponguin a l'assaig especificat.

- Rigidesa dielèctrica: 100% (exigit al fabricant)
- Resistència d'aïllament: 100% (exigit al fabricant)
- Resistència elèctrica: 100% (exigit al fabricant)
- Extinció de flama: 1 assaig per tipus (*) (exigit al fabricant) i 1 assaig per tipus (*) (exigit a recepció)
- Densitat de fums: 1 assaig per tipus (*) (exigit al fabricant) i 1 assaig per tipus (*) (exigit a recepció)
- Despreniment d'halògens: 1 assaig per tipus (*) (exigit al fabricant) i 1 assaig per tipus (*) (exigit a recepció)

Per tipus s'entén aquells conductors amb característiques iguals.
Els assaigs exigits a recepció podran ésser els realitzats pel fabricant sempre que hi hagi una supervisió per part de la DF o empresa especialitzada.
CRITERIS DE PRESA DE MOSTRES:
Per a la realització dels assaigs, s'escollirà aleatòriament una bovina del lot d'entrega, a excepció dels assaigs de rutina que es realitzaran a totes les bobines.
INTERPRETACIÓ DE RESULTATS I ACTUACIONS EN CAS D'INCOMPLIMENT:
Es realitzarà un control extensiu de la partida objecte de control, i segons criteri de la DF, podrà ésser acceptada o rebutjada tota o part del material que la composa.

BG MATERIALS PER A INSTAL·LACIONS ELÈCTRIQUES

BG3 CABLES ELÈCTRICS PER A TENSIÓ BAIXA I SISTEMES DE DISTRIBUCIÓ ELÈCTRICA

BG35- CABLE DE COURE DE 450/750 V

0.- ELEMENTS QUE CONTEMPLA EL PLEC

BG35-06F4.

1.- DEFINICIÓ I CONDICIONS DELS ELEMENTS
Cables elèctrics de baixa tensió per a instal·lacions elèctriques fixes d'interior o per a quadres i panells elèctrics, amb conductor de coure, de secció circular, de tensió assignada inferior o igual a 450/750 V, amb aïllament i sense coberta.
S'han considerat els tipus següents:
- Cables unipolars de designació H07V-K, amb conductor flexible i aïllament termoplàstic de policlorur de vinil (PVC), construcció segons norma UNE-EN 50525-2-31, amb una classificació de reacció al foc Eca segons UNE-EN 50575
- Cables unipolars de designació H07V-R, amb conductor rígid de més d'un filferro cablejat i aïllament de barreja de policlorur de vinil (PVC), construcció segons norma UNE-EN 50525-2-31, amb una classificació de reacció al foc Eca segons UNE-EN 50575
- Cables unipolars de designació H07V-U, amb conductor rígid d'un sol filferro i aïllament termoplàstic de policlorur de vinil (PVC), construcció segons norma UNE-EN 50525-2-31, amb una classificació de reacció al foc Eca segons UNE-EN 50575
- Cables unipolars o tripolars trenats en feix de cables de designació H07Z1-K Type 2 (AS), amb conductor flexible i aïllament termoplàstic a base de poliolefines, construcció segons normes UNE 211002 i UNE-EN 50525-3-31, amb una classificació de reacció al foc Cca-s1a,d1,a1 segons UNE-EN 50575
- Cables unipolars de designació H07Z-K, amb conductor flexible i aïllament reticulat a base de poliolefines, construcció segons norma UNE-EN 50525-3-41, amb una classificació de reacció al foc Dca-s2,d2,a2 segons UNE-EN 50575
- Cables unipolars de designació H07Z-R, amb conductor rígid de més d'un filferro cablejat i aïllament reticulat a base de poliolefines, construcció segons norma UNE-EN 50525-3-41, amb una classificació de reacció al foc Dca-s2,d2,a2 segons UNE-EN 50575

CARACTERÍSTIQUES GENERALS:
En el cas de que el material s'utilitzi en obra pública, l'acord de Govern de la Generalitat de Catalunya de 9 de juny de 1998, exigeix que els materials siguin de qualitat certificada o puguin acreditar un nivell de qualitat equivalent, segons les normes aplicables als estats membres de la Unió Europea o de l'Associació Europea de Lliure Canvi.
També en aquest cas, es procurarà que els esmentats materials disposin de l'etiqueta ecològica europea, regulada en el Reglament (CE) nº 66/2010 o bé altres distintius de la Comunitat Europea.
Destinats a incorporar-se de forma permanent en obres de construcció han de complir el Reglament de productes per a la construcció (UE) nº 305/2011 i el seu Reglament Delegat (UE) 2016/364 sobre la classificació de les propietats de reacció al foc.
Tots els fils de coure que formen l'ànima dels conductors cablejats i dels flexibles han de tenir el mateix diàmetre.
L'aïllament no ha de tenir variacions del gruix ni d'altres defectes visibles a la seva superfície.
Ha de quedar ajustat i s'ha de poder separar fàcilment sense produir danys al conductor.
Ha de ser resistent a l'abrasió.
La designació dels cables ha de complir les especificacions de la norma UNE 20434.
La classificació de reacció al foc s'expressarà d'acord amb el Reglament Delegat (UE) 2016/364 i la UNE-EN 13501-6 amb un codi de quatre dígits segons el següent format:
- Classe de reacció al foc: - Dígit 1, prestacions de propagació del foc i emissió de calor: Aca, B1ca, B2ca, Cca, Dca, Eca i Fca (classes enumerades de més a menys prestacions)
- Classes addicionals (només per a les classes B1ca, B2ca, Cca i Dca): - Dígit 2, prestacions d'emissió de fums: s1a, s1b, s1, s2 i s3 (de més a menys prestacions) - Dígit 3, prestacions de caiguda de gotes/partícules inflamades: d0, d1 i d2 (de més a menys prestacions) - Dígit 4, prestacions d'acidesa: a1, a2 i a3 (de més a menys prestacions)
Les característiques físiques i mecàniques del conductor han de complir la norma UNE-EN 60228.
Els colors utilitzats per a l'aïllament han de complir la norma UNE 21089-1:
- Cables unipolars: - Com a conductor de fase: Marró, negre o gris - Com a conductor neutre: Blau - Com a conductor de terra: Llistat de groc i verd
- Cables tripolars: - Cables amb conductor de terra: Fase: Marró, Neutre: Blau, Terra: Llistat de groc i verd - Cables sense conductor de terra: Fase: Negre, marró i gris
Les característiques següents han de complir amb els valors declarats pel fabricant, assajades segons la norma corresponent, dins del límit de tolerància indicat, en el seu cas:
- Característiques essencials: - Reacció al foc: - Classe Aca (UNE-EN ISO 1716) - Classe B1ca, B2ca, Cca i Dca (UNE-EN 50399, UNE-EN 60332-1-2, UNE-EN 61034-2, UNE-EN 60754-2) - Classe Eca (UNE-EN 60332-1-2) - Classe Fca (comportament no determinat) - Emissió de substàncies perilloses (verificació i declaració segons disposicions nacionals en el lloc d'utilització)
Gruix de l'aïllant del conductor:

Secció (mm2)	1,5	2,5-6	10-16	25-35	50-70	95-120	150	185	240
Gruix (mm)	0,7	0,8	1,0	1,2	1,4	1,6	1,8	2,0	2,2

CABLES DE DESIGNACIÓ H07V-K, H07V-R i H07V-U:
Característiques de reacció al foc:
- Propagació de la flama (UNE-EN 60332-1-2): No propagador de la flama
Temperatura de servei (T): =< 70°C
El conductor ha de complir les següents prescripcions segons la norma UNE-EN 60228:
- Cable H07V-K: prescripcions de la classe 5
- Cable H07V-R: prescripcions de la classe 2
- Cable H07V-U: prescripcions de la classe 1
Les seccions del cable han de ser:
- Cable de la classe 1 (H07V-U): d'1,5 a 10 mm2
- Cable de la classe 2 (H07V-R): d'1,5 a 1000 mm2
- Cable de la classe 5 (H07V-K): d'1,5 a 240 mm2
L'aïllament ha d'estar constituit per una barreja de policlorur de vinil (PVC) del tipus TI 1 segons la norma UNE-EN 50363-3 aplicada al voltant del conductor.
El cable ha de complir els requisits corresponents de la norma UNE-EN 50525-1 i els particulars de la norma UNE-EN 50525-2-31.
Les dimensions dels cables han de complir les indicacions de la norma UNE-EN 50525-2-31.
CABLES DE DESIGNACIÓ H07Z1-K TYPE 2 (AS):
Característiques de reacció al foc:
- Material lliure d'halògens segons UNE-EN 60754-1
- Propagació de la flama (UNE-EN 60332-1-2): No propagador de la flama
- Propagació de l'incendi (UNE-EN 60332-3-24): No propagador de l'incendi
- Emissió de fums opacs (UNE-EN 61034-2): Baixa emissió de fums opacs
- Emissió de fums corrosius (UNE-EN 60754-2): Baixa emissió de fums corrosius
Temperatura de servei (T): =< 70°C
El conductor ha de complir les prescripcions de la classe 5 segons la norma UNE-EN 60228.
Seccions del cable: d'1,5 a 240 mm2.
L'aïllament ha d'estar constituït per una barreja de material termoplàstic del tipus TI 7

segons la norma UNE 50363-7 aplicada al voltant del conductor.
El cable ha de complir els requisits corresponents de la norma UNE-EN 50525-1 i els particulars de la norma UNE-EN 50525-3-31.
Les dimensions dels cables han de complir les indicacions de la norma UNE-EN 50525-3-31.
CABLES DE DESIGNACIÓ H07Z-K i H07Z-R:
Característiques de reacció al foc:
- Material lliure d'halògens segons UNE-EN 60754-1
- Propagació de la flama (UNE-EN 60332-1-2): No propagador de la flama
- Propagació de l'incendi (UNE-EN 60332-3-24): No propagador de l'incendi
- Emissió de fums opacs (UNE-EN 61034-2): Baixa emissió de fums opacs
- Emissió de fums corrosius (UNE-EN 60754-2): Baixa emissió de fums corrosius
Temperatura de servei (T): =< 90°C
El conductor ha de complir les següents prescripcions segons la norma UNE-EN 60228:
- Cable H07Z-K: prescripcions de la classe 5
- Cable H07Z-R: prescripcions de la classe 2
Les seccions del cable han de ser:
- Cable de la classe 2 (H07Z-R): d'1,5 a 630 mm2
- Cable de la classe 5 (H07Z-K): d'1,5 a 240 mm2
L'aïllament ha d'estar constituït per una barreja de material reticulat del tipus EI 5 segons la norma UNE-EN 50363-5 aplicada al voltant del conductor.
El cable ha de complir els requisits corresponents de la norma UNE-EN 50525-1 i els particulars de la norma UNE-EN 50525-3-41.
Les dimensions dels cables han de complir les indicacions de la norma UNE-EN 50525-3-41.
2.- CONDICIONS DE SUBMINISTRAMENT I EMMAGATZEMATGE
Subministrament: En bobines.
Emmagatzematge: En llocs protegits de la pluja i la humitat.
3.- UNITAT I CRITERI D'AMIDAMENT
Unitat d'amidament: la indicada a la descripció de l'element
Criteri d'amidament: quantitat necessària subministrada a l'obra
4.- NORMATIVA DE COMPLIMENT OBLIGATORI
Real Decreto 842/2002 de 2 de agosto, por el que se aprueba el Reglamento Electrotécnico de Baja Tensión. REBT 2002.
UNE-EN 50575:2015 Cables de energía, control y comunicación. Cables para aplicaciones generales en construcciones sujetos a requisitos de reacción al fuego.
UNE-EN 50575:2015/A1:2016 Cables de energía, control y comunicación. Cables para aplicaciones generales en construcciones sujetos a requisitos de reacción al fuego.
Reglamento Delegado (UE) 2016/364 de la Comisión, de 1 de julio de 2015, relativo a la clasificación de las propiedades de reacción al fuego de los productos de construcción de conformidad con el Reglamento (UE) nº 305/2011 del Parlamento Europeo y del Consejo.
UNE 20434:1999 Sistema de designación de los cables.
UNE-EN 13501-6:2015 Clasificación en función del comportamiento frente al fuego de los productos de construcción y elementos para la edificación. Parte 6: Clasificación a partir de datos obtenidos en ensayos de reacción al fuego de cables eléctricos.
* UNE 21089-1:2002 Identificación de los conductores aislados de los cables.
* UNE-EN 60228:2005 Conductores de cables aislados.
CABLES DE DESIGNACIÓ H07V-K, H07V-R i H07V-U:
UNE-EN 50525-2-31:2012 Cables eléctricos de baja tensión. Cables de tensión asignada inferior o igual a 450/750 V (Uo/U). Parte 2-31: Cables de utilización general. Cables unipolares sin cubierta con aislamiento termoplástico (PVC).
CABLES DE DESIGNACIÓ H07Z1-K TYPE 2 (AS):
UNE 211002:2017 Cables eléctricos de baja tensión. Cables de tensión asignada inferior o igual a 450/750 V (Uo/U). Cables unipolares sin cubierta, con aislamiento termoplástico, y con altas prestaciones respecto a la reacción al fuego, para instalaciones fijas.
UNE-EN 50525-3-31:2012 Cables eléctricos de baja tensión. Cables de tensión asignada inferior o igual a 450/750 V (Uo/U). Parte 3-31: Cables con propiedades especiales ante el fuego. Cables unipolares sin cubierta con aislamiento termoplástico libre de halógenos y baja emisión de humo.
CABLES DE DESIGNACIÓ H07Z-K i H07Z-R:
UNE-EN 50525-3-41:2012 Cables eléctricos de baja tensión. Cables de tensión asignada inferior o igual a 450/750 V (Uo/U). Parte 3-41: Cables con propiedades especiales ante el fuego. Cables unipolares sin cubierta con aislamiento reticulado libre de halógenos y baja emisión de humo.
5.- CONDICIONS DE CONTROL DE RECEPCIÓ
CONDICIONS DE MARCATGE I CONTROL DE LA DOCUMENTACIÓ:
El subministrador ha de posar a disposició de la DF en el cas que aquesta ho sol·liciti, la documentació següent, que acredita el marcatge CE, segons el sistema d'avaluació de conformitat aplicable, d'acord amb el que disposa l'apartat 7.2.1 del CTE:
- Productes per a usos subjectes a reglamentacions sobre reacció al foc amb nivell o classe Aca, B1ca, B2ca, Cca: - Sistema 1+: Declaració de prestacions
- Productes per a usos subjectes a reglamentacions sobre reacció al foc amb nivell o classe Dca, Eca: - Sistema 3: Declaració de prestacions
- Productes per a usos subjectes a reglamentacions sobre reacció al foc amb nivell o classe Fca: - Sistema 4: Declaració de prestacions

- Productes per a usos subjectes a reglamentacions sobre substàncies perilloses: - Sistema 3: Declaració de prestacions
El cable ha d'anar marcat amb les dades següents:
- Identificació consistent en la marca del nom del fabricant o marca comercial
- Descripció del producte o codi de designació
- Classe de reacció al foc
El marcatge s'ha de fer sobre el cable, l'embalatge o l'etiqueta o en una combinació dels anteriors.
El marcatge sobre la coberta o aïllament del cable ha de ser continu. La distància entre el final del marcatge i el principi del següent no ha de superar els 1100 mm.
El símbol de marcatge CE estarà fixat de manera visible, llegible i indeleble en una etiqueta fixada sobre l'embalatge dels cables.
El marcat i etiquetatge CE ha d'incloure la informació següent:
- Símbol del marcatge CE
- Els dos últims dígits de l'any en què es va fixar el marcat per primera vegada
- Nom i direcció registrada del fabricant o marca identificativa
- Codi únic d'identificació del producte tipus
- Número de referència de la declaració de prestacions
- Nivell o classe de prestacions declarat
- Data de l'especificació tècnica harmonitzada aplicable
- Número d'identificació de l'organisme notificat
- Ús previst, segons s'especifica a la norma harmonitzada aplicable
OPERACIONS DE CONTROL:
Les tasques de control a realitzar són les següents:
- Sol·licitar del fabricant els certificats i homologacions dels conductors i protocols de proves.
- Control de la documentació tècnica subministrada.
- Verificar l'adequació dels conductors als requisits dels projecte
- Control final d'identificació
- Realització i emissió d'informe amb resultats dels assaigs realitzats d'acord al que s'especifica en la taula d'assaigs i de quantificació dels mateixos.
- Assaigs:
A la relació següent s'especifiquen els controls a efectuar a la recepció de conductors de coure o alumini i les normes aplicables en cada cas: - Rigidesa dielèctrica (REBT) - Resistència d'aïllament (REBT) - Resistència elèctrica dels conductors (UNE 20003 / UNE 21022/1M) - Control dimensional (Documentació del fabricant) - Extinció de flama (UNE-EN 50266) - Densitat de fums UNE-EN 50268 / UNE 21123) - Despreniment d'halògens (UNE-EN 50267-2-1 / UNE 21123 / UNE 2110022)
A la següent taula s'especifica el nombre de controls a efectuar. Els assaigs especificats (*) seran exigibles segons criteri de la DF quan les exigències del lloc ho determini i les característiques dels conductors corresponguin a l'assaig especificat. - Rigidesa dielèctrica: 100% (exigit al fabricant) - Resistència d'aïllament: 100% (exigit al fabricant) - Resistència elèctrica: 100% (exigit al fabricant) - Extinció de flama: 1 assaig per tipus (*) (exigit al fabricant) i 1 assaig per tipus (*) (exigit a recepció) - Densitat de fums: 1 assaig per tipus (*) (exigit al fabricant) i 1 assaig per tipus (*) (exigit a recepció) - Despreniment d'halògens: 1 assaig per tipus (*) (exigit al fabricant) i 1 assaig per tipus (*) (exigit a recepció)
Per tipus s'entén aquells conductors amb característiques iguals.
Els assaigs exigits a recepció podran ésser els realitzats pel fabricant sempre que hi hagi una supervisió per part de la DF o empresa especialitzada.
CRITERIS DE PRESA DE MOSTRES:
Per a la realització dels assaigs, s'escollirà aleatòriament una bovina del lot d'entrega, a excepció dels assaigs de rutina que es realitzaran a totes les bobines.
INTERPRETACIÓ DE RESULTATS I ACTUACIONS EN CAS D'INCOMPLIMENT:
Es realitzarà un control extensiu de la partida objecte de control, i segons criteri de la DF, podrà ésser acceptada o rebutjada tota o part del material que la composa.

BG MATERIALS PER A INSTAL·LACIONS ELÈCTRIQUES

BG4 APARELLS DE PROTECCIÓ I COMANDAMENT

BG49- INTERRUPTOR AUTOMÀTIC MAGNETOTÈRMIC

0.- ELEMENTS QUE CONTEMPLA EL PLEC

BG49-18E2,BG49-BDES.

1.- DEFINICIÓ I CONDICIONS DELS ELEMENTS
Interruptor automàtic magnetotèrmic unipolar amb 1 pol protegit, bipolar amb 1 pol protegit, bipolar amb 2 pols protegits, tripolar amb 3 pols protegits, tetrapolar amb 3 pols protegits, tetrapolar amb tres pols protegits i protecció parcial del neutre i tetrapolar amb 4 pols protegits.
S'han considerat els tipus següents:
- Per a protecció de línies elèctriques d'alimentació a receptors (PIA)
CARACTERÍSTIQUES GENERALS:
Ha de tenir un aspecte uniforme i sense defectes.
L'envoltant ha de ser aïllant i incombustible.
Han d'estar dissenyats i construïts de manera que les seves característiques en ús normal siguin segures i sense perill per a l'usuari i el seu entorn.
El sistema de connexió ha de ser l'indicat pel fabricant.
Ha de portar borns per a l'entrada i la sortida de cada fase o neutre.
PIA:
Han de portar un sistema de fixació per pressió que permeti el muntatge i desmunatge sobre un perfil normalitzat.
Han de complir les especificacions d'alguna o algunes de les normes següents:
- Interruptors fabricats segons les especificacions de la norma UNE-EN 60898
- Interruptors fabricats segons les especificacions de la norma UNE-EN 60898 i UNE-EN 60947-2
- Interruptors fabricats segons les especificacions de la norma UNE-EN 60947-2
Els interruptors que compleixen les especificacions de la norma UNE-EN 60898 han de portar marcades les indicacions següents:
- El nom del fabricant o la seva marca comercial
- Designació del tipus, número de catàleg o un altre número d'identificació
- Tensió assignada seguit del símbol normalment acceptat per al corrent altern
- El corrent assignat sense el símbol d'amper (A) precedit del símbol de la característica de dispar instantània
- La freqüència assignada si l'interruptor està previst per a una sola freqüència, en hertz (Hz)
- El poder de tall assignat en ampers, dintre d'un rectangle, sense indicació del símbol de les unitats
- L'esquema de connexió a menys que el mode de connexió sigui evident
- La temperatura ambient de referència si és diferent de 30°C
- Classes de limitació d'energia, si s'aplica
La designació del corrent assignat sense el símbol d'amper (A) precedit del símbol de la característica de dispar instantània ha de ser visible quan l'interruptor està instal·lat.
Les altres indicacions poden situar-se en el dors o en els laterals de l'interruptor.
L'esquema elèctric pot situar-se a l'interior de qualsevol envoltant que s'hagi de retirar per a la connexió dels cables d'alimentació. No pot estar sobre una etiqueta adhesiva enganxada a l'interruptor.
Les marques i indicacions han de ser indelebles, fàcilment llegibles i no han d'estar sobre cargols, volanderes o altres parts no fixes de l'interruptor.
Els interruptors que compleixen la norma UNE-EN 60947-2 han de portar marcades sobre el propi interruptor o be sobre una o vàries plaques de característiques fixades al mateix les indicacions següents:
Sobre el cos de l'interruptor i en lloc visible quan l'interruptor està instal·lat:
- Intensitat assignada en ampers (A)
- Capacitat per al seccionament, si es el cas, amb el símbol normalitzat
- Indicació de la posició d'obertura i la de tancament
Sobre el cos de l'interruptor i en lloc no necessàriament visible quan l'interruptor està instal·lat:
- Nom del fabricant o marca de fàbrica
- Designació del tipus o del número de sèrie
- Referència a aquesta norma
- Categoria d'ús
- Tensió o tensions assignades d'ús, en volts (V)
- Valor de la freqüència assignada i/o indicació del corrent continu amb el símbol normalment acceptat
- Poder assignat de tall de servei en curtcircuit, en kiloampers (kA)
- Poder assignat de tal últim, en kiloampers (kA)
- Intensitat assignada de curta durada admissible i curta durada corresponent per a la categoria d'ús B
- Borns d'entrada i de sortida a menys que la seva connexió sigui indiferent
- Borns del pol neutre, si procedeix, per la lletra N
- Born de terra de protecció, si procedeix, marcat amb el símbol normalitzat
- Temperatura de referència per als disparadors tèrmics no compensats, si és diferent de 30°C
La resta d'indicacions poden estar marcades sobre el cos del interruptor en lloc no

necessàriament visibles o be han d'especificar-se en els catàlegs o manuals del fabricant.
2.- CONDICIONS DE SUBMINISTRAMENT I EMMAGATZEMATGE
Subministrament: En caixes.
Emmagatzematge: En llocs protegits contra els impactes, la pluja, les humitats i dels raigs del sol.
El fabricant ha de lliurar la documentació necessària per a la correcta instal·lació de l'interruptor.
3.- UNITAT I CRITERI D'AMIDAMENT
Unitat d'amidament: la indicada a la descripció de l'element
Criteri d'amidament: quantitat necessària subministrada a l'obra
4.- NORMATIVA DE COMPLIMENT OBLIGATORI
NORMATIVA GENERAL:
Real Decreto 842/2002 de 2 de agosto, por el que se aprueba el Reglamento Electrotécnico de Baja Tensión. REBT 2002.
UNE 20317:1988 Interruptores automáticos magnetotérmicos, para control de potencia, de 1,5 a 63 A.
PIA:
UNE-EN 60898:1992 Interruptores automáticos para instalaciones domésticas y análogas para la protección contra sobreintensidades.
UNE-EN 60898/A1:1993 Interruptores automáticos para instalaciones domésticas y análogas para la protección contra sobreintensidades.
UNE-EN 60898/A1:1993 ERRATUM Interruptores automáticos para instalaciones domésticas y análogas para la protección contra sobreintensidades.
UNE-EN 60947-1:2005 Aparamenta de baja tensión. Parte 1: Reglas generales.
UNE-EN 60947-1:2008 Aparamenta de baja tensión. Parte 1: Reglas generales.
UNE-EN 60947-2:2007 Aparamenta de baja tensión. Parte 2: Interruptores automáticos. (IEC 60947-2:2006).
5.- CONDICIONS DE CONTROL DE RECEPCIÓ
OPERACIONS DE CONTROL:
Les tasques de control a realitzar són les següents:
- Sol·licitar del fabricant els certificats dels mecanismes emprats, contrastar la documentació amb els materials rebuts i verificar l'adequació als requisits exigits.
- Control de la documentació tècnica subministrada.
- Verificar que la Intensitat Nominal s'adequa a l'intensitat del circuit.
- Realització i emissió d'informes amb resultats de controls i proves realitzats.
CRITERIS DE PRESA DE MOSTRES:
Es comprovarà per mostreig la quantitat que determini la DF per cada tipus de mecanisme.
INTERPRETACIÓ DE RESULTATS I ACTUACIONS EN CAS D'INCOMPLIMENT:
No s'acceptaran els mecanismes que les seves característiques elèctriques no siguin les adequades.
Quan les discrepàncies siguin d'un altre tipus, segons criteri de la DF podrà ésser acceptat o rebutjat tot o part del material.
OPERACIONS DE CONTROL EN QUADRES GENERALS I SUBQUADRES:
Les tasques de control de qualitat de Quadres Generals, són les següents:
- Sol·licitar del fabricant els certificats dels equips emprats, contrastar la documentació amb els equips i verificar l'adequació als requisits del projecte.
- Generació d'esquemes de muntatge i llistats de materials emprats per a la construcció
- Control de la documentació tècnica subministrada
- Control d'identificació del material i lloc d'emplaçament
- Realització i emissió d'informe amb resultats dels assaigs realitzats, d'acord amb el que s'especifica a la taula d'assaigs i de quantificació dels mateixos.
- Assaigs a efectuar a fàbrica i normes aplicables: - Resistència d'aïllament segons R.E.B.T - Rigidesa dielèctrica segons R.E.B.T - Comprovació de proteccions (Accionaments manual i elèctric) segons UNE-EN 61008-1. Interruptors automàtics diferencials R.E.B.T. - Dispar de magnetotèrmics (Per sobre intensitat) segons plec de prescripcions tècniques documentació fabricant - Continuïtat de la posta a terra segons UNE-EN-60439-2. Conjunts d'aparamenta BT
CRITERIS DE PRESA DE MOSTRES EN QUADRES GENERALS I SUBQUADRES:
Per quadres generals es realitzaran els assaigs a tot els circuits i proteccions.
Per subquadres el contractista realitzarà els assaigs a tots els circuits i proteccions, a excepció de l'assaig de dispar de magnetotèrmics per sobre intensitats segons corbes de dispar. Aquest assaig es realitzarà per mostreig a interruptors de diferent intensitat Nominal. L'empresa de control de qualitat verificarà els assaigs fets pel fabricant d'un quadre per tipus diferent o segons criteri DF.
INTERPRETACIÓ DE RESULTATS I ACTUACIONS EN CAS D'INCOMPLIMENT EN QUADRES GENERALS I SUBQUADRES:
Segons criteri de la DF, podrà ser acceptat o rebutjat tot o part del material de la partida.

BG MATERIALS PER A INSTAL·LACIONS ELÈCTRIQUES

BG4 APARELLS DE PROTECCIÓ I COMANDAMENT

BG4I- TALLACIRCUIT DE GANIVETA

0.- ELEMENTS QUE CONTEMPLA EL PLEC

BG4I-0A15,BG4I-0A0T.

Plec de condicions
1.- DEFINICIÓ I CONDICIONS DELS ELEMENTS

Tallacircuit unipolar o tripolar amb ganiveta de neutre o sense, amb fusible/s de ganiveta de fins a 630 A i amb base de grandària "0
CARACTERÍSTIQUES GENERALS:
Ha de tenir un aspecte uniforme i sense defectes.
Els elements conductors fusibles han d'estar units a les ganivetes de contacte mitjançant soldadura.
El fusible ha de portar un dispositiu que indiqui si el tallacircuit ha funcionat.
Les peces de contacte metàl·liques han d'anar protegides contra la corrosió.
La base ha de ser de material aïllant i incombustible, ha de portar els borns per a la seva connexió a la xarxa i els forats previstos per a la seva fixació.
La base ha de dur unes pinces metàl·liques que subjectin el fusible per pressió i que garanteixin el contacte d'aquest amb els conductors.
No han de ser accessibles les parts que hagin d'estar en tensió.
Si són tallacircuits tripolars, han de portar plaques separadores amb un sistema de fixació previst per a situar-les a la base, entre el fusible de cada fase.
Dimensions del fusible, ganiveta o envoltant:

Grandària	0	1	2	3
Llargària fusible (mm)	125	135	150	150
Amplària fusible (mm)	<= 40	<= 52	<= 60	<= 75
Alçària fusible (mm)	<= 48	<= 53	<= 61	<= 76
Llargària envoltant fusible (mm)	68	75	75	75
Alçària ganiveta (mm)	>= 15	>= 20	>= 25	>= 32

Corrent assignada en funció de la grandària:

Grandària	Corrent (A)
00	6 - 160
0	6 - 160
1	80 - 250
2	125 - 400
3	315 - 630

Tensió nominal: <= 660 V en corrent altern
Poder de curtcircuit: >= 50 kA en corrent altern
Potència disipable fusible de ganiveta:

Grandària	I nominal (In) (A)	Potència (W)
00	160	12
0	160	25
1	250	32
2	400	45
3	630	60

Tensió de curtcircuit: <= 2500 V
Intensitat convencional de fusió i no fusió en relació amb l'intensitat nominal (In) dels fusibles de ganiveta:

I nominal (A)	I de fusió (A)	I de no fusió (A)
16 20 25	>= 1,75 In	<= 1,4 In
32 40 50 63 80 100	>= 1,6 In	<= 1,3 In
125 160 200 250 315 355 400 500 630	>= 1,6 In	<= 1,2 In

Tamany dels cargols dels borns i torsió aplicable:

Grandària	Cargol	Parell de torsió (Nm)
00	M8	10
0	M8	10
1	M10	32
2	M10	32
3	M10/M12	32/56

Capacitat dels borns de la base:

I nominal (A)	Secció (mm2)
16	1,5 - 4
20	1,5 - 4
25	2,5 - 6
32	4 - 10
40	6 - 16
50	6 - 16
63	10 - 25
80	16 - 35
100	25 - 50

Grau de protecció (UNE 20-324): IP-2XX
Resistència a la calor: Ha de complir
Resistència mecànica: Ha de complir
Les característiques anteriors s'han de determinar segons la norma UNE 21-103.
Toleràncies:
- Llargària del fusible: ± 2,5 mm
- Llargària de l'envoltant del fusible: - Grandària "0": <= 8 mm

2.- CONDICIONS DE SUBMINISTRAMENT I EMMAGATZEMATGE

Subministrament: En caixes.
Emmagatzematge: En llocs protegits contra els impactes, la pluja, les humitats i dels raigs del sol.

3.- UNITAT I CRITERI D'AMIDAMENT

Unitat d'amidament: la indicada a la descripció de l'element
Criteri d'amidament: quantitat necessària subministrada a l'obra

4.- NORMATIVA DE COMPLIMENT OBLIGATORI

Real Decreto 842/2002 de 2 de agosto, por el que se aprueba el Reglamento Electrotécnico de Baja Tensión. REBT 2002.
UNE-EN 60269-1:2000 Fusibles de baja tensión. Parte 1: Reglas generales.
UNE 21103-2-1:2003 Fusibles de baja tensión. Parte 2-1: Reglas suplementarias para los fusibles destinados a ser utilizados por personas autorizadas (fusibles para usos principalmente industriales). Secciones I y III: Ejemplos de fusibles normalizados.
UNE-EN 60947-3:2000 Aparamenta de baja tensión. Parte 3: Interruptores, seccionadores, interruptores-seccionadores y combinados fusibles.

5.- CONDICIONS DE CONTROL DE RECEPCIÓ

CONDICIONS DE MARCATGE I CONTROL DE LA DOCUMENTACIÓ:
La base ha de portar de forma indeleble i ben visible les dades següents:
- Nom del fabricant o marca comercial
- Referència del tipus de fabricant
- Tensió nominal
- Intensitat nominal

El fusible ha de portar de forma indeleble i ben visible les dades següents:
- Nom del fabricant o marca comercial
- Referència del tipus de fabricant
- Tensió nominal
- Intensitat nominal
- Símbol de la zona temps/corrent: gl

OPERACIONS DE CONTROL:
Les tasques de control a realitzar són les següents:
- Sol·licitar del fabricant els certificats dels mecanismes emprats, contrastar la documentació amb els materials rebuts i verificar l'adequació als requisits exigits.
- Control de la documentació tècnica subministrada.
- Verificar que la Intensitat Nominal s'adequa a l'intensitat del circuit.
- Realització i emissió d'informes amb resultats de controls i proves realitzats.

CRITERIS DE PRESA DE MOSTRES:
Es comprovarà per mostreig la quantitat que determini la DF per cada tipus de mecanisme.
INTERPRETACIÓ DE RESULTATS I ACTUACIONS EN CAS D'INCOMPLIMENT:
No s'acceptaran els mecanismes que les seves característiques elèctriques no siguin les adequades.
Quan les discrepàncies siguin d'un altre tipus, segons criteri de la DF podrà ésser acceptat o rebutjat tot o part del material.
OPERACIONS DE CONTROL EN QUADRES GENERALS I SUBQUADRES:
Les tasques de control de qualitat de Quadres Generals, són les següents:
- Sol·licitar del fabricant els certificats dels equips emprats, contrastar la documentació amb els equips i verificar l'adequació als requisits del projecte.
- Generació d'esquemes de muntatge i llistats de materials emprats per a la construcció
- Control de la documentació tècnica subministrada
- Control d'identificació del material i lloc d'emplaçament
- Realització i emissió d'informe amb resultats dels assaigs realitzats, d'acord amb el que s'especifica a la taula d'assaigs i de quantificació dels mateixos.
- Assaigs a efectuar a fàbrica i normes aplicables: - Resistència d'aïllament segons R.E.B.T - Rigidesa dielèctrica segons R.E.B.T - Comprovació de proteccions (Accionaments manual i elèctric) segons UNE-EN 61008-1. Interruptors automàtics diferencials R.E.B.T. - Dispar de magnetotèrmics (Per sobre intensitat) segons plec de prescripcions tècniques documentació fabricant - Continuïtat de la posta a terra segons UNE-EN-60439-2. Conjunts d'aparamenta BT

CRITERIS DE PRESA DE MOSTRES EN QUADRES GENERALS I SUBQUADRES:
Per quadres generals es realitzaran els assaigs a tot els circuits i proteccions.
Per subquadres el contractista realitzarà els assaigs a tots els circuits i proteccions, a excepció de l'assaig de dispar de magnetotèrmics per sobre intensitats segons corbes de dispar. Aquest assaig es realitzarà per mostreig a interruptors de diferent intensitat Nominal. L'empresa de control de qualitat verificarà els assaigs fets pel fabricant d'un quadre per tipus diferent o segons criteri DF.
INTERPRETACIÓ DE RESULTATS I ACTUACIONS EN CAS D'INCOMPLIMENT EN QUADRES GENERALS I SUBQUADRES:
Segons criteri de la DF, podrà ser acceptat o rebutjat tot o part del material de la partida.

BG MATERIALS PER A INSTAL·LACIONS ELÈCTRIQUES

BG4 APARELLS DE PROTECCIÓ I COMANDAMENT

BG4J- TALLACIRCUIT AMB FUSIBLE CILÍNDRIC

0.- ELEMENTS QUE CONTEMPLA EL PLEC

BG4J-0A9Y,BG4J-0A9L.

Plec de condicions

1.- DEFINICIÓ I CONDICIONS DELS ELEMENTS

Tallacircuit unipolar amb fusible cilindric fins a 100 A, o per a fusible cilindric amb tub per a neutre, amb portafusible articulat o separable.
CARACTERÍSTIQUES GENERALS:
Ha de tenir un aspecte uniforme i sense defectes.
Els elements conductors fusibles han d'estar units a les ganivetes de contacte mitjançant soldadura.
Les peces de contacte metàl·liques han d'estar protegides de la corrosió.
El cos del fusible ha de ser de material aïllant i resistent al xoc tèrmic.
La base ha de ser de material aïllant i incombustible, ha de portar els borns per a la seva connexió a la xarxa i els forats previstos per a la seva fixació.
El portafusibles ha de dur un sistema de subjecció del fusible per pressió.
El portafusible ha de dur unes pinces metàl·liques que garanteixin el contacte del fusible amb els conductors.
No han de ser accessibles les parts que hagin d'estar en tensió.
Quan el portafusibles té articulació, aquesta ha d'anar a l'eix inferior de la base, de forma que es pugui obrir i tancar amb facilitat i actuar com a seccionador de corrent.
Quan el portafusibles és separable ha d'estar unit a la base per pressió.
Dimensions característiques dels fusibles:

Grandària (mm)	Llargària (mm)	Diàmetre cilindre de contacte (mm)	Llargària cilindre de contacte (mm)
8 x 31	31,5	8,5	6,3
10 x 38	38	10,3	<= 10,5
14 x 51	51	14,3	<= 13,8
22 x 58	58	22,2	<= 16,2

Tensió nominal: <= 660 V en corrent altern
Poder de curtcircuit: >= 50 kA en corrent altern
Tensió de curtcircuit: <= 2500 V
Potència dissipable dels fusibles:

Grandària (mm)	Potència dissipable (W)
10 x 38	<= 3
14 x 51	<= 5
22 x 58	<= 9,5

Intensitat convencional de no fusió i de fusió dels fusibles cilíndrics (In = Intensitat nominal):

I nominal (A)	I de no fusió (A)	I de fusió (A)
2		
4	<= 1,5 In	>= 2,1 In
6		
10	<= 1,5 In	>= 1,9 In
16		
20	<= 1,4 In	>= 1,75 In
25		
32		

40		
50		
63	<= 1,3 In	>= 1,6 In
80		
100		

Capacitat dels borns del portafusible per a fase:

Grandària	Secció (mm2)
10 x 38	1,5 - 6
14 x 51	2,5 - 16
22 x 58	4 - 50

Grau de protecció (UNE 20-324): IP-2XX
Resistència a la calor: Ha de complir
Resistència mecànica: Ha de complir
Les característiques anteriors s'han de determinar segons la norma UNE 21-103.
Toleràncies:
- Dimensions:

Grandària (mm)	Llargària del fusible (mm)	Llargària de l'envoltant (mm)
8 x 31	± 0,5	-
10 x 38	± 0,6	-
14 x 51		+ 0,6 - 1,0
22 x 58	-	+ 0,1 - 2,0

- Diàmetre del cilindre de contacte: ± 0,1 mm
- Llargària del cilindre de contacte: ± 0,4 mm

2.- CONDICIONS DE SUBMINISTRAMENT I EMMAGATZEMATGE

Subministrament: En caixes.
Emmagatzematge: En llocs protegits contra els impactes, la pluja, les humitats i dels raigs del sol.

3.- UNITAT I CRITERI D'AMIDAMENT

Unitat d'amidament: la indicada a la descripció de l'element
Criteri d'amidament: quantitat necessària subministrada a l'obra

4.- NORMATIVA DE COMPLIMENT OBLIGATORI

Real Decreto 842/2002 de 2 de agosto, por el que se aprueba el Reglamento Electrotécnico de Baja Tensión. REBT 2002.
UNE-EN 60269-1:2000 Fusibles de baja tensión. Parte 1: Reglas generales.
UNE 21103-2-1:2003 Fusibles de baja tensión. Parte 2-1: Reglas suplementarias para los fusibles destinados a ser utilizados por personas autorizadas (fusibles para usos principalmente industriales). Secciones I y III: Ejemplos de fusibles normalizados.
UNE-EN 60947-3:2000 Aparamenta de baja tensión. Parte 3: Interruptores, seccionadores, interruptores-seccionadores y combinados fusibles.

5.- CONDICIONS DE CONTROL DE RECEPCIÓ

CONDICIONS DE MARCATGE I CONTROL DE LA DOCUMENTACIÓ:
La base ha de portar de forma indeleble i ben visible les dades següents:
- Nom del fabricant o marca comercial
- Referència del tipus de fabricant
- Tensió nominal
- Intensitat nominal

OPERACIONS DE CONTROL:
Les tasques de control a realitzar són les següents:
- Sol·licitar del fabricant els certificats dels mecanismes emprats, contrastar la documentació amb els materials rebuts i verificar l'adequació als requisits exigits.
- Control de la documentació tècnica subministrada.

- Verificar que la Intensitat Nominal s'adequa a l'intensitat del circuit.
- Realització i emissió d'informes amb resultats de controls i proves realitzats.

CRITERIS DE PRESA DE MOSTRES:
Es comprovarà per mostreig la quantitat que determini la DF per cada tipus de mecanisme.
INTERPRETACIÓ DE RESULTATS I ACTUACIONS EN CAS D'INCOMPLIMENT:
No s'acceptaran els mecanismes que les seves característiques elèctriques no siguin les adequades.
Quan les discrepàncies siguin d'un altre tipus, segons criteri de la DF podrà ésser acceptat o rebutjat tot o part del material.
OPERACIONS DE CONTROL EN QUADRES GENERALS I SUBQUADRES:
Les tasques de control de qualitat de Quadres Generals, són les següents:
- Sol·licitar del fabricant els certificats dels equips emprats, contrastar la documentació amb els equips i verificar l'adequació als requisits del projecte.
- Generació d'esquemes de muntatge i llistats de materials emprats per a la construcció
- Control de la documentació tècnica subministrada
- Control d'identificació del material i lloc d'emplaçament
- Realització i emissió d'informe amb resultats dels assaigs realitzats, d'acord amb el que s'especifica a la taula d'assaigs i de quantificació dels mateixos.
- Assaigs a efectuar a fàbrica i normes aplicables:
    - Resistència d'aïllament segons R.E.B.T
    - Rigidesa dielèctrica segons R.E.B.T
    - Comprovació de proteccions (Accionaments manual i elèctric) segons UNE-EN 61008-1. Interruptors automàtics diferencials R.E.B.T.
    - Dispar de magnetotèrmics (Per sobre intensitat) segons plec de prescripcions tècniques documentació fabricant
    - Continuïtat de la posta a terra segons UNE-EN-60439-2. Conjunts d'aparamenta BT

CRITERIS DE PRESA DE MOSTRES EN QUADRES GENERALS I SUBQUADRES:
Per quadres generals es realitzaran els assaigs a tot els circuits i proteccions.
Per subquadres el contractista realitzarà els assaigs a tots els circuits i proteccions, a excepció de l'assaig de dispar de magnetotèrmics per sobre intensitats segons corbes de dispar. Aquest assaig es realitzarà per mostreig a interruptors de diferent intensitat Nominal. L'empresa de control de qualitat verificarà els assaigs fets pel fabricant d'un quadre per tipus diferent o segons criteri DF.
INTERPRETACIÓ DE RESULTATS I ACTUACIONS EN CAS D'INCOMPLIMENT EN QUADRES GENERALS I SUBQUADRES:
Segons criteri de la DF, podrà ser acceptat o rebutjat tot o part del material de la partida.

BG MATERIALS PER A INSTAL·LACIONS ELÈCTRIQUES

BG4 APARELLS DE PROTECCIÓ I COMANDAMENT

BG4K- TRANSFORMADOR D'INTENSITAT PER A DIFERENCIALS

0.- ELEMENTS QUE CONTEMPLA EL PLEC

BG4K-0AQX.

Plec de condicions

1.- DEFINICIÓ I CONDICIONS DELS ELEMENTS

Transformador d'intensitat per a diferencials amb sensibilitat 0,3 o 0,5 A, de fins a 210 mm de diàmetre interior i relació de transformació fins a 2000/5 A.
CARACTERÍSTIQUES GENERALS:
Ha d'estar format per un primari, un secundari, borns de connexió i una carcassa de plàstic antixoc i autoextingible.
Ha de ser del tipus toroidal de diàmetre interior suficient per al pas de les tres fases i el neutre.
Ha d'estar connectat a un relé auxiliar diferencial de sensibilitat adecuada a les especificacions del projecte.
Els borns han d'estar clarament identificats i marcats.
Distància màxima d'interconnexió entre relé i transformador:

Secció (mm2)	Distància (m)

2,5	60
1,5	35

Temperatura límit de funcionament:

	Màxima	Mínima
Exterior	50° C	-25° C
Interior	50° C	-5° C

Freqüència: 50 Hz
Altitud: <= 1000 m
Classe de precisió (UNE-EN 60044-1): 5 P o 10 P

2.- CONDICIONS DE SUBMINISTRAMENT I EMMAGATZEMATGE

Subministrament: En caixes.
Cada transformador ha de portar marcades de forma indeleble les dades següents:
- Marca de la casa constructora
- Número de sèrie i designació del tipus
- Intensitat del primari i secundari (relació de transformació)
- Freqüència nominal
- Potència de precisió i classe de precisió
- Tensió més elevada admissible de la xarxa
- Nivell d'aïllament nominal
- Classe de material d'aïllament si és diferent de la classe A
- Intensitat tèrmica de curtcircuit

Emmagatzematge: En llocs protegits de la intempèrie i d'impactes.

3.- UNITAT I CRITERI D'AMIDAMENT

Unitat d'amidament: la indicada a la descripció de l'element
Criteri d'amidament: quantitat necessària subministrada a l'obra

4.- NORMATIVA DE COMPLIMENT OBLIGATORI

Real Decreto 842/2002 de 2 de agosto, por el que se aprueba el Reglamento Electrotécnico de Baja Tensión. REBT 2002.
UNE-EN 60044-1:2000 Transformadores de medida. Parte 1: Transformadores de intensidad.

BG MATERIALS PER A INSTAL·LACIONS ELÈCTRIQUES

BG4 APARELLS DE PROTECCIÓ I COMANDAMENT

BG4L- INTERRUPTOR DIFERENCIAL

0.- ELEMENTS QUE CONTEMPLA EL PLEC

BG4L-09XJ.

Plec de condicions
1.- DEFINICIÓ I CONDICIONS DELS ELEMENTS

Interruptors automàtics per a actuar per corrent diferencial residual.
S'han contemplat els següents tipus:
- Interruptors automàtics diferencials per a muntar en perfil DIN
- Blocs diferencials per a muntar en perfil DIN per a treballar conjuntament amb interruptors automàtics magnetotèrmics
- Blocs diferencials de caixa emmotllada per a muntar en perfil DIN o per a muntar adossats a interruptors automàtics magnetotèrmics, i per a treballar conjuntament amb interruptors

automàtics magnetotèrmics
CARACTERÍSTIQUES GENERALS:
Ha de tenir un aspecte uniforme i sense defectes.
L'envoltant ha de ser aïllant i incombustible.
Ha de portar borns per a l'entrada i la sortida de les fases i el neutre.
Ha de portar un dispositiu de desconnexió automàtica del tipus omnipolar i "Lliure mecanisme" en front de corrents de defecte a terra i polsador de comprovació.
INTERRUPTORS AUTOMÀTICS DIFERENCIALS PER A MUNTAR EN PERFIL DIN:
Han d'estar construïts segons les especificacions de la norma UNE-EN 61008-1.
Han de portar un sistema de fixació per pressió que permeti el muntatge i desmuntatge sobre un perfil normalitzat.
Han de portar marcades, com a mínim, les indicacions següents:
- El nom del fabricant o la seva marca de fàbrica
- La designació del tipus, el número de catàleg o el número de sèrie
- La o les tensions assignades
- La freqüència assignada si l'interruptor està fabricat per a freqüències diferents de 50 Hz
- El corrent assignat
- El corrent diferencial de funcionament assignat, mesurat en ampers (A)
- El símbol S dintre d'un requadre per als aparells selectius
- Element de maniobra del dispositiu d'assaig, marcat amb la lletra T
- Esquema de connexió
- Característica de funcionament en presència de corrents diferencials amb components contínues, indicada amb els símbols normalitzats corresponents
Les marques han de trobar-se sobre el propi interruptor o be sobre una o vàries plaques senyalitzadores fixades al mateix. Han d'estar situades de manera que quedin visibles i llegibles quan l'interruptor estigui instal·lat.
Si fos necessari establir una distinció entre els borns d'alimentació aquests han d'estar clarament marcats.
Els borns destinats exclusivament a la connexió del neutre del circuit han d'estar marcats amb la lletra N.
Les marques han de ser indelebles, fàcilment llegibles i no han d'estar situades sobre cargols, volanderes o altres parts movibles de l'interruptor.
BLOCS DIFERENCIALS PER A MUNTAR EN PERFIL DIN I PER A TREBALLAR CONJUNTAMENT AMB INTERRUPTORS AUTOMÀTICS MAGNETOTÈRMICS:
Han de portar un sistema de fixació per pressió que permeti el muntatge i el desmuntatge sobre un perfil normalitzat.
Ha de portar els conductors per a la connexió amb l'interruptor automàtic magnetotèrmic amb el que ha de treballar conjuntament.
No ha de ser possible modificar les característiques de funcionament per mitjants diferents als específicament destinats a la regulació de la intensitat diferencial residual de funcionament assignada o la de temporització definida.
Han de complir les especificacions d'alguna de les normes següents:
- Interruptors fabricats segons les especificacions de la norma UNE-EN 61009-1
- Interruptors fabricats segons les especificacions de la norma UNE-EN 60947-2 annex B
Els blocs diferencials que compleixen les especificacions de la norma UNE-EN 61009-1 han de portar marcades com a mínim les indicacions següents:
- El nom del fabricant o la seva marca de fàbrica
- La designació del tipus, el número de catàleg o el número de sèrie
- La o les tensions assignades
- La freqüència assignada si l'interruptor està fabricat per a treballar a freqüències diferents a 50 Hz
- El corrent assignat en ampers, sense el símbol d'amper
- El corrent diferencial de funcionament assignat, en ampers (A)
- El símbol S a dintre d'un requadre per als aparells selectius
- Element de maniobra del dispositiu d'assaig. marcat amb la lletra T
- Esquema de connexió
- La característica de funcionament en cas de corrents diferencials amb components continues amb els símbols normalitzats
Les marques han de trobar-se sobre el propi bloc diferencial o bé sobre una o vàries plaques senyalitzadores fixades a l'interruptor, i aquestes marques han d'estar situades en un lloc tal que quedin visibles i llegibles quan l'interruptor estigui instal·lat.
Si fos necessari establir una distinció entre els borns d'entrada i els de sortida, aquests han d'estar clarament marcats.
Els borns destinats exclusivament a la connexió del neutre del circuit han d'estar marcats amb la lletra N.
El marcat ha de ser indeleble, fàcilment llegible i no es pot fer sobre cargols, volanderes o qualsevol altre part mòbil de l'interruptor.
Els bloc diferencials que compleixen les especificacions de la norma UNE-EN 60947-2 annex B han de portar marcades com a mínim les indicacions següents:
- El nom del fabricant o la seva marca de fàbrica
- La designació del tipus, el número de catàleg o el número de sèrie
- La intensitat diferencial residual de funcionament assignat, en ampers (A)
- Regulacions de la intensitat diferencial residual de funcionament assignada, si procedeix

- Temps mínim de no resposta
- El símbol S a dintre d'un requadre per als aparells selectius
- Element de maniobra del dispositiu d'assaig marcat amb la lletra T, si procedeix
- La característica de funcionament en cas de corrents diferencials amb components continues amb els símbols normalitzats
- La o les tensions assignades, si són diferents a les dels interruptors automàtics amb els que estan acoblats
- Valor (o domini de valors) de la freqüència assignada si difereix de la del interruptor automàtic
- Referència a aquesta norma

En lloc no necessàriament visible, o bé en la documentació o manuals del fabricant hi ha d'haver l'esquema de connexió.
Les característiques del marcat han de complir les mateixes condicions que les requerides en l'apartat anterior.
BLOCS DIFERENCIALS DE CAIXA EMMOTLLADA PER A MUNTAR EN PERFIL DIN O PER A MUNTAR ADOSSATS A INTERRUPTORS AUTOMÀTICS MAGNETOTÈRMICS, I PER A TREBALLAR CONJUNTAMENT AMB INTERRUPTORS AUTOMÀTICS MAGNETOTÈRMICS:
Han d'estar constituïts per una carcassa-suport de material aïllant emmotllat que formi part integrant de l'interruptor automàtic.
Ha de complir les especificacions de la norma UNE-EN 60947-2 annex B.
El marcat ha de ser l'esmentat a l'apartat anterior, pel que fa referència als blocs diferencials fabricats segons les especificacions de la norma UNE-EN 60947-2 annex B.
Els blocs diferencials de caixa emmotllada preparats per a anar muntats sobre perfils DIN normalitzats han de portar un sistema de fixació per pressió que permeti el muntatge i el desmuntatge sobre el perfil.
Els interruptors preparats per a anar muntats adossats a l'interruptor automàtic magnetotèrmic han de portar els borns de connexió per a la unió amb l'interruptor.

2.- CONDICIONS DE SUBMINISTRAMENT I EMMAGATZEMATGE

Subministrament: En caixes.
Emmagatzematge: En llocs protegits contra els impactes, la pluja, les humitats i dels raigs del sol.
El fabricant ha de lliurar la documentació necessària per a la correcta instal·lació de l'interruptor.

3.- UNITAT I CRITERI D'AMIDAMENT

Unitat d'amidament: la indicada a la descripció de l'element
Criteri d'amidament: quantitat necessària subministrada a l'obra

4.- NORMATIVA DE COMPLIMENT OBLIGATORI

NORMATIVA GENERAL:
Real Decreto 842/2002 de 2 de agosto, por el que se aprueba el Reglamento Electrotécnico de Baja Tensión. REBT 2002.
INTERRUPTORS AUTOMÀTICS DIFERENCIALS PER A MUNTAR EN PERFIL DIN:
UNE-EN 61008-1:1996 Interruptores automáticos para actuar por corriente diferencial residual, sin dispositivo de protección contra sobreintensidades, para usos domésticos y análogos (ID). Parte 1: Reglas generales.
BLOCS DIFERENCIALS PER A MUNTAR EN PERFIL DIN I PER A TREBALLAR CONJUNTAMENT AMB INTERRUPTORS AUTOMÀTICS MAGNETOTÈRMICS:
UNE-EN 61009-1:1996 Interruptores automáticos para actuar por corriente diferencial residual, con dispositivo de protección contra sobreintensidades incorporado, para usos domésticos y análogos (AD). Parte 1: Reglas generales.
UNE-EN 60947-2:1998 Aparamenta de baja tensión. Parte 2: Interruptores automáticos.
BLOCS DIFERENCIALS DE CAIXA EMMOTLLADA PER A MUNTAR EN PERFIL DIN O PER A MUNTAR ADOSSATS A INTERRUPTORS AUTOMÀTICS MAGNETOTÈRMICS, I PER A TREBALLAR CONJUNTAMENT AMB INTERRUPTORS AUTOMÀTICS MAGNETOTÈRMICS:
UNE-EN 60947-2:1998 Aparamenta de baja tensión. Parte 2: Interruptores automáticos.

5.- CONDICIONS DE CONTROL DE RECEPCIÓ

OPERACIONS DE CONTROL:
Les tasques de control a realitzar són les següents:
- Sol·licitar del fabricant els certificats dels mecanismes emprats, contrastar la documentació amb els materials rebuts i verificar l'adequació als requisits exigits.
- Control de la documentació tècnica subministrada.
- Verificar que la Intensitat Nominal s'adequa a l'intensitat del circuit.

- Realització i emissió d'informes amb resultats de controls i proves realitzats.
CRITERIS DE PRESA DE MOSTRES:
Es comprovarà per mostreig la quantitat que determini la DF per cada tipus de mecanisme.
INTERPRETACIÓ DE RESULTATS I ACTUACIONS EN CAS D'INCOMPLIMENT:
No s'acceptaran els mecanismes que les seves característiques elèctriques no siguin les adequades.
Quan les discrepàncies siguin d'un altre tipus, segons criteri de la DF podrà ésser acceptat o rebutjat tot o part del material.
OPERACIONS DE CONTROL EN QUADRES GENERALS I SUBQUADRES:
Les tasques de control de qualitat de Quadres Generals, són les següents:
- Sol·licitar del fabricant els certificats dels equips emprats, contrastar la documentació amb els equips i verificar l'adequació als requisits del projecte.
- Generació d'esquemes de muntatge i llistats de materials emprats per a la construcció
- Control de la documentació tècnica subministrada
- Control d'identificació del material i lloc d'emplaçament
- Realització i emissió d'informe amb resultats dels assaigs realitzats, d'acord amb el que s'especifica a la taula d'assaigs i de quantificació dels mateixos.
- Assaigs a efectuar a fàbrica i normes aplicables: - Resistència d'aïllament segons R.E.B.T - Rigidesa dielèctrica segons R.E.B.T - Comprovació de proteccions (Accionaments manual i elèctric) segons UNE-EN 61008-1. Interruptors automàtics diferencials R.E.B.T. - Dispar de magnetotèrmics (Per sobre intensitat) segons plec de prescripcions tècniques documentació fabricant - Continuïtat de la posta a terra segons UNE-EN-60439-2. Conjunts d'aparamenta BT
CRITERIS DE PRESA DE MOSTRES EN QUADRES GENERALS I SUBQUADRES:
Per quadres generals es realitzaran els assaigs a tot els circuits i proteccions.
Per subquadres el contractista realitzarà els assaigs a tots els circuits i proteccions, a excepció de l'assaig de dispar de magnetotèrmics per sobre intensitats segons corbes de dispar. Aquest assaig es realitzarà per mostreig a interruptors de diferent intensitat Nominal. L'empresa de control de qualitat verificarà els assaigs fets pel fabricant d'un quadre per tipus diferent o segons criteri DF.
INTERPRETACIÓ DE RESULTATS I ACTUACIONS EN CAS D'INCOMPLIMENT EN QUADRES GENERALS I SUBQUADRES:
Segons criteri de la DF, podrà ser acceptat o rebutjat tot o part del material de la partida.

BG MATERIALS PER A INSTAL·LACIONS ELÈCTRIQUES

BG5 APARELLS DE MESURA

BG57- TRANSFORMADOR D'INTENSITAT

0.- ELEMENTS QUE CONTEMPLA EL PLEC

BG57-07SH.

1.- DEFINICIÓ I CONDICIONS DELS ELEMENTS
Transformador d'intensitat per a aparells de mesura de corrent altern de relació de transformació fins a 400/5 A, 50 VA i de classe 0,5, 1 o 3.
CARACTERÍSTIQUES GENERALS:
Ha de ser del tipus toroidal de diàmetre interior suficient per pas del conductor fase o neutre.
Ha d'estar format per un primari, un secundari, born de connexió i una carcassa de plàstic antixoc i autoextingible.
Els borns han d'estar clarament identificats i marcats.
Temperatura límit de funcionament:

	Màxima	Mínima
Exterior	40°C	- 25°C
Interior	50°C	- 5°C

Freqüència: 50 Hz
Altitud: <= 1000 m
Classe de precisió (UNE 21-088): 0,5, 1 o 3

2.- CONDICIONS DE SUBMINISTRAMENT I EMMAGATZEMATGE
Subministrament: En caixes.
Cada transformador ha de portar marcades de forma indeleble les dades següents:
- Marca de la casa constructora
- Número de sèrie i designació del tipus
- Intensitat del primari i secundari (relació de transformació)
- Freqüència nominal
- Potència de precisió i classe de precisió
- Tensió més elevada admissible de la xarxa
- Nivell d'aïllament nominal
- Classe de material d'aïllament si és diferent de la classe A
- Intensitat tèrmica de curtcircuit

Les marques dels borns han d'identificar de forma clara e indeleble:
- Els devanats primari i secundari
- Les seccions dels devanats
- Les polaritats dels devanats

Emmagatzematge: En llocs protegits de la intempèrie i d'impactes.
3.- UNITAT I CRITERI D'AMIDAMENT
Unitat d'amidament: la indicada a la descripció de l'element
Criteri d'amidament: quantitat necessària subministrada a l'obra
4.- NORMATIVA DE COMPLIMENT OBLIGATORI
Real Decreto 842/2002 de 2 de agosto, por el que se aprueba el Reglamento Electrotécnico de Baja Tensión. REBT 2002.
UNE-EN 60044-1:2000 Transformadores de medida. Parte 1: Transformadores de intensidad.

BG MATERIALS PER A INSTAL·LACIONS ELÈCTRIQUES

BGW PARTS PROPORCIONALS D'ACCESSORIS PER A INSTAL·LACIONS ELÈCTRIQUES

BGW2- PART PROPORCIONAL D'ACCESSORIS PER A CAIXES

0.- ELEMENTS QUE CONTEMPLA EL PLEC

BGW2-093I,BGW2-093L.

Plec de condicions
1.- DEFINICIÓ I CONDICIONS DELS ELEMENTS

Parts proporcionals d'accessoris de caixes i armaris.
CARACTERÍSTIQUES GENERALS:
El material i les seves característiques han de ser els adequats per: caixes, armaris o centralitzacions de comptadors, i no han de disminuir, en cap cas, la seva qualitat.

2.- CONDICIONS DE SUBMINISTRAMENT I EMMAGATZEMATGE

Subministrament: A l'albarà de lliurament han de constar les característiques d'identificació següents:
- Material
- Tipus
- Diàmetres

Emmagatzematge: En llocs protegits contra els impactes, la pluja, les humitats i dels raigs del sol.

3.- UNITAT I CRITERI D'AMIDAMENT

Unitat composada pel conjunt d'accessoris necessaris per al muntatge de caixes, armaris o centralitzacions de comptadors.

4.- NORMATIVA DE COMPLIMENT OBLIGATORI

No hi ha normativa de compliment obligatori.

BG MATERIALS PER A INSTAL·LACIONS ELÈCTRIQUES

BGW PARTS PROPORCIONALS D'ACCESSORIS PER A INSTAL·LACIONS ELÈCTRIQUES

BGW3- PART PROPORCIONAL D'ACCESSORIS PER A CANALS

0.- ELEMENTS QUE CONTEMPLA EL PLEC

BGW3-0AH6.

1.- DEFINICIÓ I CONDICIONS DELS ELEMENTS
Part proporcional d'accessoris per a tubs, canals o safates, de tipus plàstiques o metàl·liques.
CARACTERÍSTIQUES GENERALS:
El material i les seves característiques han de ser adequats per a tubs, canals o safates, i no han de fer disminuir, en cap cas, la seva qualitat i bon funcionament.
2.- CONDICIONS DE SUBMINISTRAMENT I EMMAGATZEMATGE
Subministrament: A l'albarà de lliurament han de constar les característiques d'identificació següents:
- Material
- Tipus
- Diàmetre o d'altres dimensions
Emmagatzematge: En llocs protegits contra els impactes, la pluja, les humitats i dels raigs del sol.
3.- UNITAT I CRITERI D'AMIDAMENT
Unitat composada pel conjunt d'accessoris necessaris per al muntatge d'un metre de tub, d'un metre de canal o d'un metre de safata.
4.- NORMATIVA DE COMPLIMENT OBLIGATORI
No hi ha normativa de compliment obligatori.

BG MATERIALS PER A INSTAL·LACIONS ELÈCTRIQUES

BGW PARTS PROPORCIONALS D'ACCESSORIS PER A INSTAL·LACIONS ELÈCTRIQUES

BGWC- PART PROPORCIONAL D'ACCESSORIS PER A TUBS

0.- ELEMENTS QUE CONTEMPLA EL PLEC

BGWC-09N4.

1.- DEFINICIÓ I CONDICIONS DELS ELEMENTS
Part proporcional d'accessoris per a tubs, canals o safates, de tipus plàstiques o metàl·liques.
CARACTERÍSTIQUES GENERALS:
El material i les seves característiques han de ser adequats per a tubs, canals o safates, i no han de fer disminuir, en cap cas, la seva qualitat i bon funcionament.
2.- CONDICIONS DE SUBMINISTRAMENT I EMMAGATZEMATGE
Subministrament: A l'albarà de lliurament han de constar les característiques d'identificació següents:
- Material
- Tipus
- Diàmetre o d'altres dimensions

Emmagatzematge: En llocs protegits contra els impactes, la pluja, les humitats i dels raigs del sol.
3.- UNITAT I CRITERI D'AMIDAMENT
Unitat composada pel conjunt d'accessoris necessaris per al muntatge d'un metre de tub, d'un metre de canal o d'un metre de safata.
4.- NORMATIVA DE COMPLIMENT OBLIGATORI
No hi ha normativa de compliment obligatori.

BG MATERIALS PER A INSTAL·LACIONS ELÈCTRIQUES

BGW PARTS PROPORCIONALS D'ACCESSORIS PER A INSTAL·LACIONS ELÈCTRIQUES

BGWD- PART PROPORCIONAL D'ACCESSORIS PER A APARELLS DE PROTECCIÓ

0.- ELEMENTS QUE CONTEMPLA EL PLEC

BGWD-0AS5,BGWD-0AS2,BGWD-0AS8.

1.- DEFINICIÓ I CONDICIONS DELS ELEMENTS
Part proporcional d'accessoris per a interruptors magnetotèrmics o diferencials, tallacircuits, caixes seccionadores, interruptors manuals i protectors de sobretensions.
CARACTERÍSTIQUES GENERALS:
El material i les seves característiques han de ser adequats per a aparells de protecció i no han de fer disminuir, en cap cas, la seva qualitat i bon funcionament.
2.- CONDICIONS DE SUBMINISTRAMENT I EMMAGATZEMATGE
Subministrament: A l'albarà de lliurament han de constar les característiques d'identificació següents:
- Material
- Tipus
- Diàmetre o d'altres dimensions
Emmagatzematge: En llocs protegits contra els impactes, la pluja, les humitats i dels raigs del sol.
3.- UNITAT I CRITERI D'AMIDAMENT
Unitat composada pel conjunt d'accessoris necessàris per al muntatge d'un aparell de protecció.
4.- NORMATIVA DE COMPLIMENT OBLIGATORI
No hi ha normativa de compliment obligatori.

BP MATERIALS PER A INSTAL·LACIONS AUDIOVISUALS, COMUNICACIÓ I SISTEMES DE GESTIÓ I INTEGRACIÓ

BP4 CABLES PER A TRANSMISSIÓ DE SENYAL

BP44- CABLE PER A TRANSMISSIÓ DE DADES AMB CONDUCTORS DE COURE

0.- ELEMENTS QUE CONTEMPLA EL PLEC

BP44-1A3L.

Plec de condicions
1.- DEFINICIÓ I CONDICIONS DELS ELEMENTS

Cables metàl·lics multiconductors per a la transmissió i el control de senyals analògiques i digitals.
S'han contemplat els tipus de cables següents:

- Cables amb o sense pantalla per a treballar a freqüències de fins a 100 MHz, amb coberta de PVC, amb una classificació de resistència al foc Eca segons UNE-EN 50575
- Cables amb o sense pantalla per a treballar a freqüències de fins a 250 MHz, amb coberta de PVC, amb una classificació de resistència al foc Eca segons UNE-EN 50575
- Cables amb o sense pantalla per a treballar a freqüències de fins a 100 MHz, amb coberta de poliolefines, amb una classificació de resistència al foc Dca-s2,d2,a2 segons UNE-EN 50575
- Cables amb o sense pantalla per a treballar a freqüències de fins a 250 MHz, amb coberta de PVC, amb una classificació de resistència al foc Dca-s2,d2,a2 segons UNE-EN 50575
- Cables amb o sense pantalla per a treballar a freqüències de fins a 500 MHz, amb coberta de PVC, amb una classificació de resistència al foc Dca-s2,d2,a2 segons UNE-EN 50575
- Cables amb pantalla per a treballar a freqüències de fins a 1.000 MHz, amb coberta de PVC, amb una classificació de resistència al foc Dca-s2,d2,a2 segons UNE-EN 50575

CONDICIONS GENERALS:
Ha de tenir un aspecte exterior uniforme i sense defectes.
No ha de tenir irregularitats a la coberta exterior que puguin, durant la instal·lació, ús normal o durant les operacions de manteniment, suposar un risc per als usuaris o per a l'entorn.
Ha de tenir la resistència mecànica suficient i ha d'estar construït de manera que pugui suportar, sense precaucions especials les condicions d'emmagatzematge, ús, muntatge i manteniment.
El conductor ha de ser de coure sòlid massis o cablejat. La secció del conductor ha de ser circular i uniforme.
Els conductors cablejats han d'estar constituits per conductors de secció circular, sense aïllament entre ells, ensamblats en capes concèntriques o en grup. El nombre màxim de fils dels conductor cablejats és de 7 fils.
Els conductors aïllats s'han d'identificar mitjançant colors i/o marques addicionals en anell i/o símbols, obtinguts mitjançant la utilització d'un aïllament colorejat o d'una superficie colorejada per extrussió, impressió o pintat. Els colors han de ser fàcilment identificables i s'han de correspondre de manera raonable amb els colors normalitzats del Document d'Armonització HD 402 S2.
El material de l'aïllament ha d'estar d'acord amb els requisits de la part o parts que li siguin aplicables de la norma UNE-EN 50290-2.
Ha de ser continu, amb un gruix tant uniforme com sigui possible. Ha d'estar aplicat ajustat al conductor i s'ha de poder retirar fàcilment sense malmetre el conductor.
No hi pot haver material de reblert entre els intersticis dels elements de cable reunits que conformen el nucli del cable.
L'apantallament, si és el cas, pot estar fet tant a nivell de l'element de cable (un parell o un quadret) com a nivell del nucli del cable (reunió d'elements de cable en capes concèntriques o formant unitats) o be una combinació de les dues solucions.
En qualsevol cas, sigui quin sigui el nivell al que està fet l'apantallament, aquest ha d'estar fet d'alguna de les maneres següents, o d'una combinació d'elles:
- una cinta metàl·lica;
- una cinta metàl·lica laminada sobre una cinta plàstica;
- una trena metàl·lica nua o recoberta;
- una envoltant helicoidal de fils paral·lels de coure;
- una capa semiconductora.

Si incorpora un fil de drenatge, aquest estarà en contacte amb l'element principal de la pantalla. El fil de drenatge ha de ser sòlid o cablejat, de coure nu o recobert d'una capa metàl·lica. Els elements que constitueixen l'apantallament compliran la norma UNE-EN 50288-1.
Mesures elèctriques a baixa freqüència en corrent continua i mesures elèctriques i de transmissió a alta freqüència:
- Cables amb pantalla i per a freqüències fins a 100 MHz: Ha de complir UNE-EN 50288-2-1
- Cables sense pantalla i per a freqüències fins a 100 MHz: Ha de complir UNE-EN 50288-3-1
- Cables amb pantalla i per a freqüències fins a 250 MHz: Ha de complir UNE-EN 50288-5-1
- Cables sense pantalla i per a freqüències fins a 250 MHz: Ha de complir UNE-EN 50288-6-1
- Cables sense pantalla i per a freqüències fins a 500 MHz: Ha de cumplir UNE-EN 50288-11-1
- Cables amb pantalla i per a freqüències fins a 600 MHz: Ha de complir UNE-EN 50288-4-1
- Cables amb pantalla i per a freqüències fins a 1.000 MHz: Ha de complir UNE-EN 50288-9-1

CABLES DE XARXA AMB CONNECTORS DE 8 VIES (RJ45) MUNTATS ALS EXTREMS DEL CABLE PER A CONNEXIONAT
Les característiques elèctriques i geomètriques dels connectors han d'estar d'acord amb les especificacions de la norma UNE-EN 60603-7.
La connexió entre els conductors que conformen el cable i els connectors ha de ser per crimpat, això és, per penetració dels contactes del connector en l'aïllament dels cables de parells trenats fins a entrar en contacte amb els conductors.
El cable ha de quedar subjectat al connector per la coberta exterior.
La llargària no trenada de cable que es destina a la connexió ha de ser inferior a 13 mm.
Hi ha d'haver una funda guardapols ajustada al cable i al connector. La funda ha de permetre prémer el clip que aguanta el connector lliure a dintre del fix.
La funda ha d'estar ajustada al cable per la coberta exterior. Cap element del cable, com ara la pantalla o bé els mateixos parells trenats pot sobresortir de la funda.
Mesures elèctriques a baixa freqüència en corrent continua i mesures elèctriques i de transmissió a alta freqüència:

- Cables de xarxa amb pantalla i per a freqüencies fins a 100 MHz: Ha de complir UNE-EN 50288-2-2
- Cables de xarxa sense pantalla i per a freqüencies fins a 100 MHz: Ha de complir UNE-EN 50288-3-2
- Cables de xarxa amb pantalla i per a freqüencies fins a 250 MHz: Ha de complir UNE-EN 50288-5-2
- Cables de xarxa sense pantalla i per a freqüencies fins a 250 MHz: Ha de complir UNE-EN 50288-6-2

2.- CONDICIONS DE SUBMINISTRAMENT I EMMAGATZEMATGE

CABLES AMB O SENSE PANTALLA PER A INSTAL·LACIONS VERTICALS I HORITZONTALS EN EDIFICIS:
Subministrament i emmagatzematge: Bobines normalitzades i degudament protegides amb dogues, de manera que no s'alterin les seves condicions.
La bobina ha de portar marcada de forma visible i indeleble el tipus i característiques del cable.
CABLES DE XARXA AMB CONNECTORS DE 8 VIES (RJ45) MUNTATS ALS EXTREMS DEL CABLE PER A CONNEXIONAT
Subministrament: Embalats individualment o lligats individualment.
Emmagatzematge: En llocs protegits contra els impactes, la pluja, les humitats i dels raigs del sol.
L'embalatge ha de permetre la identificació del producte.

3.- UNITAT I CRITERI D'AMIDAMENT

Unitat d'amidament: la indicada a la descripció de l'element
Criteri d'amidament: quantitat necessària subministrada a l'obra

4.- NORMATIVA DE COMPLIMENT OBLIGATORI

UNE-EN 50173-1:2009 Tecnología de la información. Sistemas de cableado genérico. Parte 1: Requisitos generales.
UNE-EN 50173-2:2009 Tecnología de la información. Sistemas de cableado genérico. Parte 2: Edificios de oficina.
UNE-EN 50290-2-1:2010 Cables de comunicación. Parte 2-1: Reglas comunes de diseño y construcción.
CABLES AMB O SENSE PANTALLA PER A INSTAL·LACIONS HORITZONTALS I VERTICALS EN EDIFICIS:
UNE-EN 50288-2-1:2013 Cables metálicos con elementos múltiples utilizados para la transmisión y el control de señales analógicas y digitales. Parte 2-1: Especificación intermedia para cables apantallados aplicables hasta 100 MHz. Cables para instalaciones horizontales y verticales en edificios.
UNE-EN 50288-3-1:2013 Cables metálicos con elementos múltiples utilizados para la transmisión y el control de señales analógicas y digitales. Parte 3-1: Especificación intermedia para cables sin apantallar aplicables hasta 100 MHz. Cables para instalaciones horizontales y verticales en edificios.
UNE-EN 50288-5-1:2013 Cables metálicos con elementos múltiples utilizados para la transmisión y el control de señales analógicas y digitales. Parte 5-1: Especificación intermedia para cables apantallados aplicables hasta 250 MHz. Cables para instalaciones horizontales y verticales en edificios.
UNE-EN 50288-6-1:2013 Cables metálicos con elementos múltiples utilizados para la transmisión y el control de señales analógicas y digitales. Parte 6-1: Especificación intermedia para cables sin apantallar aplicables hasta 250 MHz. Cables para instalaciones horizontales y verticales en edificios.
UNE-EN 50288-4-1:2013 Cables metálicos con elementos múltiples utilizados para la transmisión y el control de señales analógicas y digitales. Parte 4-1: Especificación intermedia para cables apantallados aplicables hasta 600 MHz. Cables para instalaciones horizontales y verticales en edificios.
UNE-EN 50288-9-1:2013 Cables metálicos con elementos múltiples utilizados para la transmisión y el control de señales analógicas y digitales. Parte 9-1: Especificación intermedia para cables apantallados aplicables hasta 1 000 MHz. Cables para instalaciones horizontales y verticales en edificios.
UNE-EN 50288-11-1:2013 Cables metálicos con elementos múltiples utilizados para la transmisión y el control de señales analógicas y digitales. Parte 11-1: Especificación intermedia para cables sin apantallar aplicables hasta 500 MHz. Cables para instalaciones horizontales y verticales en edificios.
CABLES AMB O SENSE PANTALLA PER A INSTAL·LACIONS A L'ÀREA DE TREBALL I CABLES PER A CONNEXIONAT:
UNE-EN 50288-2-2:2013 Cables metálicos con elementos múltiples utilizados para la transmisión y el control de señales analógicas y digitales. Parte 2-2: Especificación intermedia para

cables apantallados aplicables hasta 100 MHz. Cables para instalaciones en el área de trabajo y cables para conexionado.
UNE-EN 50288-3-2:2013 Cables metálicos con elementos múltiples utilizados para la transmisión y el control de señales analógicas y digitales. Parte 3-2: Especificación intermedia para cables sin apantallar aplicables hasta 100 MHz. Cables para instalaciones en el área de trabajo y cables para conexionado.
UNE-EN 50288-5-2:2013 Cables metálicos con elementos múltiples utilizados para la transmisión y el control de señales analógicas y digitales. Parte 5-2: Especificación intermedia para cables apantallados aplicables hasta 250 MHz. Cables para instalaciones en el área de trabajo y cables.
UNE-EN 50288-6-2:2013 Cables metálicos con elementos múltiples utilizados para la transmisión y el control de señales analógicas y digitales. Parte 6-2: Especificación intermedia para cables sin apantallar aplicables hasta 250 MHz. Cables para instalaciones en el área de trabajo y cables para conexionado.
UNE-EN 50288-4-2:2013 Cables metálicos con elementos múltiples utilizados para la transmisión y el control de señales analógicas y digitales. Parte 4-2: Especificación intermedia para cables apantallados aplicables hasta 600 MHz. Cables para instalaciones en el área de trabajo y cables para conexionado.
UNE-EN 50288-9-2:2015 Cables metálicos con elementos múltiples utilizados para la transmisión y el control de señales analógicas y digitales. Parte 9-2: Especificación intermedia para cables apantallados aplicables desde 1 MHz hasta 1 000 MHz. Cables para instalaciones en el área de trabajo, centro de datos y cables para conexionado.

B0 MATERIALS BÀSICS

B06 FORMIGONS

B065- FORMIGÓ LLEUGER

0.- ELEMENTS QUE CONTEMPLA EL PLEC

B065-CVY1.

1.- DEFINICIÓ I CONDICIONS DELS ELEMENTS
Mescla de ciment, granulats, d'argila expandida i aigua.
CARACTERÍSTIQUES GENERALS:
La mescla ha de ser homogènia i sense segregacions.
Els components del formigó, la seva dosificació, el procés de fabricació i el transport han d'estar d'acord amb les recomanacions del fabricant d'argila expandida.
La descripció del formigó indica la resistència característica estimada a compressió a 28 dies i la densitat del formigó.
Resistència a compressió
al cap de 7 dies (UNE 83-304): >= 0,65 x resistència a 28 dies
Assentament en el con d'Abrams (UNE 83313):
- Consistència seca: 0 - 2 cm
- Consistència plàstica: 3 - 4 cm
- Consistència tova: 5 - 9 cm
- Consistència fluida: 10 - 15 cm
La relació aigua/ciment i el contingut mínim de ciment, s'ha d'ajustar les indicacions del fabricant d'argila expandida.
2.- CONDICIONS DE SUBMINISTRAMENT I EMMAGATZEMATGE
No s'utilitzarà formigó de consistència fluida en elements que tinguin una funció resistent.
Per a l'elaboració i la utilització de formigons, la temperatura ambient ha d'estar entre 5°C i 40°C.
La formigonera ha d'estar neta abans de començar l'elaboració del formigó.
L'ordre d'abocada dels materials ha de ser: aproximadament la meitat de l'aigua, el ciment i la sorra simultàniament, la grava i la resta de l'aigua.
No s'han de barrejar formigons frescos fabricats amb ciments incompatibles entre ells.
S'ha d'utilitzar abans que hagi començat l'adormiment.
El temps màxim entre l'addició de l'aigua al ciment i als granulats, i la col·locació del formigó, no pot ser superior a una hora i mitja.
3.- UNITAT I CRITERI D'AMIDAMENT
m3 de volum necessari elaborat a l'obra.

4.- NORMATIVA DE COMPLIMENT OBLIGATORI
No hi ha normativa de compliment obligatori.

B0 MATERIALS BÀSICS

B07 MORTERS DE COMPRA

B07F- MORTER SENSE ADDITIUS

0.- ELEMENTS QUE CONTEMPLA EL PLEC

B07F-0LT8,B07F-0LT5.

1.- DEFINICIÓ I CONDICIONS DELS ELEMENTS
Mescla feta amb sorra, ciment, aigua i calç si és el cas.
CARACTERÍSTIQUES GENERALS:
Tipus de ciment:
- Ciments comuns excepte els tipus CEM II/A
- Ciments de ram de paleta MC
- Ciments blancs BL, quan ho requereixi l'exigència de blancor
Morters per a fàbriques:
- Resistència a compressió: <= 0,75 x Resistència a compressió de la peça - Morter ordinari (UNE-EN 998-2) en fàbrica no armada: >= M1 - Morter ordinari (UNE-EN 998-2) en fàbrica armada: >= M5 - Morter de junt prim o morter lleuger (UNE-EN 998-2): >= M5
Ha d'estar pastat de forma que s'obtingui una mescla homogènia i sense segregacions.
2.- CONDICIONS DE SUBMINISTRAMENT I EMMAGATZEMATGE
Per a l'elaboració i la utilització del morter, la temperatura ambient ha d'estar entre 5°C i 40°C.
La formigonera ha d'estar neta abans de l'elaboració del morter.
No s'han de mesclar morters de composició diferent.
S'ha d'aplicar abans que passin 2 h des de la pastada.
3.- UNITAT I CRITERI D'AMIDAMENT
m3 de volum necessari elaborat a l'obra.
4.- NORMATIVA DE COMPLIMENT OBLIGATORI
Documento Básico de Seguridad estructural Fábrica DB-SE-F, parte II del CTE, aprobado por el Real Decreto 314/2006.
5.- CONDICIONS DE CONTROL DE RECEPCIÓ
OPERACIONS DE CONTROL:
Les tasques de control a realitzar són les següents:
- Inspecció visual de les condicions de subministrament i recepció del certificat de qualitat del fabricant, d'acord a les exigències del plec de condicions, incloent els resultats corresponents de resistència a compressió (UNE EN 1015-11).
En cas de no presentar aquests resultats, o que la DF tingui dubtes de la seva representativitat, es realitzaran aquests assaigs sobre el material rebut, a càrrec del contractista.
CRITERIS DE PRESA DE MOSTRES:
Els controls s'han de realitzar segons les instruccions de la DF.
INTERPRETACIÓ DE RESULTATS I ACTUACIONS EN CAS D'INCOMPLIMENT:
No es podran utilitzar a l'obra morters sense el corresponent certificat de garantia del fabricant, d'acord a les condicions exigides.
Els valors de consistència i resistència a compressió han de correspondre a les especificacions de projecte.

B0 MATERIALS BÀSICS

B07 MORTERS DE COMPRA

B07G- MORTER AMB ADDITIUS

0.- ELEMENTS QUE CONTEMPLA EL PLEC

B07G-0MRF.

Plec de condicions
1.- DEFINICIÓ I CONDICIONS DELS ELEMENTS

Mescla feta amb sorra, ciment, aigua i calç si és el cas, i eventualment additius.
S'han considerat els següents additius:
- Inclusor d'aire
- Hidròfug
- Colorant
CARACTERÍSTIQUES GENERALS:
Tipus de ciment:
- Ciments comuns excepte els tipus CEM II/A
- Ciments de ram de paleta MC
- Ciments blancs BL, quan ho requereixi l'exigència de blancor
Morters per a fàbriques:
- Resistència a compressió: <= 0,75 x Resistència a compressió de la peça - Morter ordinari (UNE-EN 998-2) en fàbrica no armada: >= M1 - Morter ordinari (UNE-EN 998-2) en fàbrica armada: >= M5 - Morter de junt prim o morter lleuger (UNE-EN 998-2): >= M5
Ha d'estar pastat de forma que s'obtingui una mescla homogènia i sense segregacions.

2.- CONDICIONS DE SUBMINISTRAMENT I EMMAGATZEMATGE

Per a l'elaboració i la utilització del morter, la temperatura ambient ha d'estar entre 5°C i 40°C.
La formigonera ha d'estar neta abans de l'elaboració del morter.
L'additiu s'ha d'afegir seguint les instruccions del fabricant, en quan a proporcions, moment d'incorporació a la barreja i temps de pastat i utilització.
No s'han de mesclar morters de composició diferent.
S'ha d'aplicar abans que passin 2 h des de la pastada.

3.- UNITAT I CRITERI D'AMIDAMENT

m3 de volum necessari elaborat a l'obra.

4.- NORMATIVA DE COMPLIMENT OBLIGATORI

Documento Básico de Seguridad estructural Fábrica DB-SE-F, parte II del CTE, aprobado por el Real Decreto 314/2006.

5.- CONDICIONS DE CONTROL DE RECEPCIÓ

OPERACIONS DE CONTROL:
Les tasques de control a realitzar són les següents:
- Inspecció visual de les condicions de subministrament i recepció del certificat de qualitat del fabricant, d'acord a les exigències del plec de condicions, incloent els resultats corresponents de resistència a compressió (UNE EN 1015-11).
En cas de no presentar aquests resultats, o que la DF tingui dubtes de la seva representativitat, es realitzaran aquests assaigs sobre el material rebut, a càrrec del contractista.
CRITERIS DE PRESA DE MOSTRES:
Els controls s'han de realitzar segons les instruccions de la DF.
INTERPRETACIÓ DE RESULTATS I ACTUACIONS EN CAS D'INCOMPLIMENT:
No es podran utilitzar a l'obra morters sense el corresponent certificat de garantia del fabricant, d'acord a les condicions exigides.
Els valors de consistència i resistència a compressió han de correspondre a les especificacions de projecte.

P PARTIDES D'OBRA I CONJUNTS

P2 DEMOLICIONS, ENDERROCS, MOVIMENTS DE TERRES I GESTIÓ DE RESIDUS

P21 ENDERROCS, DEMOLICIONS, ARRENCADES, REPICATS I DESMUNTATGES

P214 DESMUNTATGES O ENDERROCS D'ELEMENTS DE CONSTRUCCIÓ

P2146- DEMOLICIÓ DE PAVIMENTS I BASES

0.- ELEMENTS QUE CONTEMPLA EL PLEC

P2146-DJ3S,P2146-DJ3H.

1.- DEFINICIÓ I CONDICIONS DE LES PARTIDES D'OBRA EXECUTADES
Demolició d'elements de vialitat, arrencada de paviments o soleres o desmuntatge de paviments.
S'han considerat els elements següents:
- Vorada col·locada sobre terra o formigó
- Rigola de formigó o de panots col·locats sobre formigó
- Escocell de formigó
- Paviment de formigó, panots, llambordins o mescla bituminosa
En actuacions de reparació, s'han considerat els graus de dificultat següents:
- Grau de dificultat associat a la mobilitat en l'actuació: - Sense dificultat de mobilitat: actuacions en què hi ha una interferència pròpia de l'entorn on es desenvolupen.
- Amb dificultat de mobilitat: actuacions en entorns amb dificultat de mobilitat i/o amb el material aplegat lluny de la zona de treball: - Actuacions amb dificultat d'accessibilitat, per la poca mobilitat de la maquinària, per l'elevada presència de guals particulars i passos de vianants, per la impossibilitat d'ubicar una plataforma de treball lateral, per la impossibilitat d'ocupació de la calçada per fer l'aplec de materials que impliqui fer l'actuació per fases per tal de mantenir el pas de vianants i/o per estar en una zona amb tràfic rodat important - Actuacions en les què els materials estan aplegats lluny de la zona de treball per manca d'espai en la proximitat d'on s'executen les tasques.
- Grau de dificultat associat a l'àmbit de l'actuació en funció de l'amplària de la vorera, calçada o plataforma única
- Grau de dificultat associat a la presència d'elements externs a l'actuació: - Sense afectació per serveis o elements de mobiliari urbà: actuacions sense serveis (canalitzacions d'aigua, semàfors, enllumenat, etc.) ni elements urbans de grans dimensions (marquesines, mòduls d'aparcament de bicicletes, etc.) que interfereixin (o que puguin interferir) en les tasques - Amb afectació per serveis o elements de mobiliari urbà: actuacions amb serveis (canalitzacions d'aigua, semàfors, enllumenat, etc.) o elements urbans de grans dimensions (marquesines, mòduls d'aparcament de bicicletes, etc) que interfereixen en les tasques.
- Grau de dificultat associat a l'abast de l'actuació
L'execució de la unitat d'obra inclou les operacions següents:
- Preparació de la zona de treball
- Demolició de l'element amb els mitjans adients
- Trossejament i apilada de la runa
CONDICIONS GENERALS:
Els materials han de quedar suficientment trossejats i apilats per tal de facilitar-ne la càrrega, en funció dels mitjans de què es disposin i de les condicions de transport.
Els materials han de quedar apilats i emmagatzemats en funció de l'ús a que es destinin (transport a abocador, reutilització, eliminació en obra, etc.).
Un cop acabats els treballs, la base ha de quedar neta de restes de material.
2.- CONDICIONS DEL PROCÉS D'EXECUCIÓ
No s'ha de treballar amb pluja, neu o vent superior als 60 km/h.
S'ha de seguir l'ordre de treballs previst a la DT.
El contractista ha d'elaborar un programa de treball que ha de ser aprovat per la DF abans d'iniciar els treballs, on s'ha d'especificar, com a mínim:
- Mètode d'enderroc i fases
- Estabilitat de les construccions en cada fase, apuntalaments necessaris
- Estabilitat i protecció de les construccions i elements de l'entorn i els que s'han de conservar
- Manteniment i substitució provisional dels serveis afectats pels treballs
- Mitjans d'evacuació i especificació de les zones d'abocament dels productes d'enderroc
- Cronograma dels treballs
- Pautes de control i mesures de seguretat i salut
La part per a enderrocar no ha de tenir instal·lacions en servei (aigua, gas, electricitat, etc.).

El paviment no ha de tenir conductes d'instal·lació en servei a la part per arrencar, s'han de desmuntar els aparells d'instal·lació i de mobiliari existents, així com qualsevol element que pugui destorbar la feina.
S'han de protegir els elements de servei públic que puguin resultar afectats per les obres.
La zona afectada per les obres ha de quedar convenientment senyalitzada.
L'execució dels treballs no han de produir desperfectes, molèsties o perjudicar les construccions, bens o persones de l'entorn.
S'ha d'evitar la formació de pols, pel que cal regar les parts que s'hagin de demolir i carregar.
En cas d'imprevistos (terrenys inundats, olors de gas, etc.) o quan l'enderrocament pugui afectar les construccions veïnes, s'han de suspendre les obres i avisar a la DF.
L'operació de càrrega de runa s'ha de fer amb les precaucions necessàries, per tal d'aconseguir les condicions de seguretat suficients.
S'han d'eliminar els elements que puguin entorpir els treballs de retirada i càrrega de runa.
S'ha de complir la normativa vigent en matèria mediambiental, de seguretat i salut i d'emmagatzematge i transport de productes de construcció.
3.- UNITAT I CRITERI D'AMIDAMENT
m de llargària realment enderrocada, segons les especificacions de la DT.
ENDERROC O FRESAT DE PAVIMENT:
m2 de paviment realment enderrocat, segons les especificacions de la DT.
4.- NORMATIVA DE COMPLIMENT OBLIGATORI
* Orden de 6 de febrero de 1976 por la que se aprueba el Pliego de Prescripciones Técnicas Generales para Obras de Carreteras y Puentes (PG-3).
* Orden FOM/1382/2002 de 16 de mayo, por la que se actualizan determinados artículos del pliego de prescripciones técnicas generales para obras de carreteras y puentes relativos a la construcción de explanaciones, drenajes y cimentaciones (PG-3).
* Orden de 10 de febrero de 1975, por la que se aprueba la Norma Tecnológica de la Edificación. NTE-ADD/1975: Acondicionamiento del terreno. Desmontes. Demoliciones.

P2 DEMOLICIONS, ENDERROCS, MOVIMENTS DE TERRES I GESTIÓ DE RESIDUS

P21 ENDERROCS, DEMOLICIONS, ARRENCADES, REPICATS I DESMUNTATGES

P214 DESMUNTATGES O ENDERROCS D'ELEMENTS DE CONSTRUCCIÓ

P214W- TALL AMB DISC EN PAVIMENT PER MARCAR LÍMIT DEMOLICIÓ

0.- ELEMENTS QUE CONTEMPLA EL PLEC

P214W-FEMK.

1.- DEFINICIÓ I CONDICIONS DE LES PARTIDES D'OBRA EXECUTADES
Tall fet amb maquina tallajunts en un paviment que s'ha de demolir, per tal de delimitar la zona afectada, i que en fer la demolició els límits del paviment que resti siguin rectes i uniformes.
Ha d'estar feta al lloc indicat a la DT, amb les modificacions introduides al replanteig previ, aprovades per la DF.
Toleràncies d'execució:
- Replanteig: ± 10 mm
2.- CONDICIONS DEL PROCÉS D'EXECUCIÓ
No s'ha de treballar amb pluja, neu o vent superior als 60 km/h.
S'ha de seguir l'ordre de treballs previst a la DT.
El contractista ha d'elaborar un programa de treball que ha de ser aprovat per la DF abans d'iniciar els treballs, on s'ha d'especificar, com a mínim:
- Mètode d'enderroc i fases
- Estabilitat de les construccions en cada fase, apuntalaments necessaris
- Estabilitat i protecció de les construccions i elements de l'entorn i els que s'han de conservar
- Manteniment i substitució provisional dels serveis afectats pels treballs
- Mitjans d'evacuació i especificació de les zones d'abocament dels productes d'enderroc
- Cronograma dels treballs
- Pautes de control i mesures de seguretat i salut
3.- UNITAT I CRITERI D'AMIDAMENT

m de llargària realment enderrocada, segons les especificacions de la DT.
TALL DE PAVIMENT:
m de llargària executada realment, amidada segons les especificacions del projecte, comprovada i acceptada expressament per la DF.
4.- NORMATIVA DE COMPLIMENT OBLIGATORI
* Orden de 6 de febrero de 1976 por la que se aprueba el Pliego de Prescripciones Técnicas Generales para Obras de Carreteras y Puentes (PG-3).
* Orden FOM/1382/2002 de 16 de mayo, por la que se actualizan determinados artículos del pliego de prescripciones técnicas generales para obras de carreteras y puentes relativos a la construcción de explanaciones, drenajes y cimentaciones (PG-3).

P2 DEMOLICIONS, ENDERROCS, MOVIMENTS DE TERRES I GESTIÓ DE RESIDUS

P22 MOVIMENTS DE TERRES

P221 EXCAVACIONS

P221D- EXCAVACIÓ DE RASA PER A PAS D'INSTAL·LACIONS

0.- ELEMENTS QUE CONTEMPLA EL PLEC

P221D-DZ2Z.

1.- DEFINICIÓ I CONDICIONS DE LES PARTIDES D'OBRA EXECUTADES
Conjunt d'operacions per obrir rases de pas d'instal·lacions, realitzades amb mitjans mecànics o manuals, de forma contínua o realitzades per dames.
En actuacions de reparació, s'han considerat els graus de dificultat següents:
- Grau de dificultat associat a la mobilitat en l'actuació: - Sense dificultat de mobilitat: actuacions en què hi ha una interferència pròpia de l'entorn on es desenvolupen.
- Amb dificultat de mobilitat: actuacions en entorns amb dificultat de mobilitat i/o amb el material aplegat lluny de la zona de treball: - Actuacions amb dificultat d'accessibilitat, per la poca mobilitat de la maquinària, per l'elevada presència de guals particulars i passos de vianants, per la impossibilitat d'ubicar una plataforma de treball lateral, per la impossibilitat d'ocupació de la calçada per fer l'aplec de materials que impliqui fer l'actuació per fases per tal de mantenir el pas de vianants i/o per estar en una zona amb tràfic rodat important - Actuacions en les què els materials estan aplegats lluny de la zona de treball per manca d'espai en la proximitat d'on s'executen les tasques.
- Grau de dificultat associat a l'àmbit de l'actuació en funció de l'amplària de la vorera, calçada o plataforma única
- Grau de dificultat associat a la presència d'elements externs a l'actuació: - Sense afectació per serveis o elements de mobiliari urbà: actuacions sense serveis (canalitzacions d'aigua, semàfors, enllumenat, etc.) ni elements urbans de grans dimensions (marquesines, mòduls d'aparcament de bicicletes, etc.) que interfereixin (o que puguin interferir) en les tasques - Amb afectació per serveis o elements de mobiliari urbà: actuacions amb serveis (canalitzacions d'aigua, semàfors, enllumenat, etc.) o elements urbans de grans dimensions (marquesines, mòduls d'aparcament de bicicletes, etc) que interfereixen en les tasques.
- Grau de dificultat associat a l'abast de l'actuació
L'execució de la unitat d'obra inclou les operacions següents:
- Preparació de la zona de treball
- Situació dels punts topogràfics exteriors a l'excavació
- Replanteig de la zona a excavar i determinació de l'ordre d'execució de les dames si és el cas
- Excavació de les terres
- Càrrega de les terres sobre camió, contenidor, o formació de cavallons a la vora de la rasa, segons indiqui la partida d'obra
- Reblert i compactació de les terres en cas necessari
CONDICIONS GENERALS:
Es considera terreny fluix, el capaç de ser foradat amb pala, que té un assaig SPT < 20.
Es considera terreny compacte, el capaç de ser foradat amb pic (no amb pala), que té un assaig SPT entre 20 i 50.
Es considera terreny de trànsit, el capaç de ser foradat amb màquina o escarificadora (no amb pic), que té un assaig SPT > 50 sense rebot.
Es considera terreny no classificat, des del capaç de ser foradat amb pala, que té un assaig

SPT < 20, fins al capaç de ser foradat amb màquina o escarificadora (no amb pic), que té un assaig SPT > 50 sense rebot.
Es considera roca la que pot ser foradada amb compressor (no amb màquina), que té un rebot a l'assaig SPT.
L'element excavat ha de tenir la forma i les dimensions especificades en la DT, o en el seu defecte, les que determini la DF.
El fons de l'excavació ha de quedar anivellat.
El fons de l'excavació no ha de tenir material engrunat o fluix i les esquerdes i els forats han de quedar reblerts.
Els talussos perimetrals han de ser els fixats per la DF.
Els talussos han de tenir el pendent especificat a la DT.
La qualitat de terreny del fons de l'excavació requereix l'aprovació explícita de la DF.
Toleràncies d'execució:
- Dimensions: ± 5%, ± 50 mm
- Planor: ± 40 mm/m
- Replanteig: < 0,25%, ± 100 mm
- Nivells: ± 50 mm
- Aplomat o talús de les cares laterals: ± 2°

2.- CONDICIONS DEL PROCÉS D'EXECUCIÓ
CONDICIONS GENERALS:
No s'ha de treballar amb pluja, neu o vent superior als 60 km/h.
S'han de protegir els elements de servei públic que puguin resultar afectats per les obres.
S'han d'eliminar els elements que puguin entorpir els treballs d'execució de la partida.
S'ha de seguir l'ordre dels treballs previst per la DF.
Abans de començar els treballs, es farà un replanteig previ que ha de ser aprovat per la DF.
Hi ha d'haver punts fixos de referència exteriors a la zona de treball, als quals s'hi han de referir totes les lectures topogràfiques.
Si cal fer rampes per accedir a la zona de treball, han de tenir les característiques següents:
- Amplària: >= 4,5 m
- Pendent: - Trams rectes: <= 12% - Corbes: <= 8% - Trams abans de sortir a la via de llargària >= 6 m: <= 6%
- El talús ha de ser fixat per la DF.

Cal extreure les roques suspeses, les terres i els materials amb perill de despreniment.
No s'han d'acumular terres o materials a la vora de l'excavació.
No s'ha de treballar simultàniament en zones superposades.
S'ha d'estrebar sempre que consti al projecte i quan ho determini la DF. L'estrebada ha de complir les especificacions fixades al seu plec de condicions.
S'han d'estrebar els terrenys engrunats i quan, en fondàries superiors a 1,30 m, es doni algun dels casos següents:
- S'hagi de treballar a dins
- Es treballi en una zona immediata que pugui resultar afectada per una possible esllavissada
- Hagi de quedar oberta en acabar la jornada de treball

També sempre que, per altres causes (càrregues veïnes, etc.) ho determini la DF.
S'ha de preveure un sistema de desguàs per tal d'evitar acumulació d'aigua dins l'excavació.
S'ha d'impedir l'entrada d'aigües superficials.
Si apareix aigua en l'excavació s'han de prendre les mesures necessàries per esgotar-la.
Els esgotaments s'han de fer sense comprometre l'estabilitat dels talussos i les obres veïnes, i s'han de mantenir mentre durin els treballs de fonamentació. Caldrà verificar en terrenys argilosos, si cal fer un sanejament del fons de l'excavació.
Els treballs s'han de fer de manera que molestin el mínim als possibles afectats.
En cas d'imprevistos (terrenys inundats, olors de gas, restes de construccions, etc.) s'han de suspendre els treballs i avisar la DF.
No s'ha de rebutjar cap material obtingut de l'excavació sense l'autorització expressa de la DF.
S'ha d'evitar la formació de pols, pel que cal regar les parts que s'hagin de carregar.
L'operació de càrrega s'ha de fer amb les precaucions necessàries per a aconseguir unes condicions de seguretat suficients.
S'ha de complir la normativa vigent en matèria mediambiental, de seguretat i salut i d'emmagatzematge i transport de productes de construcció.
Les terres s'han de treure de dalt a baix sense soscavar-les.
L'aportació de terres per a correcció de nivells ha de ser la mínima possible, de les mateixes existents i de compacitat igual.
S'ha de tenir en compte el sentit d'estratificació de les roques.
S'han de mantenir els dispositius de desguàs necessaris, per tal de captar i reconduir els corrents d'aigua interns, en els talussos.

3.- UNITAT I CRITERI D'AMIDAMENT
m3 de volum excavat segons les especificacions de la DT, amidat com a diferència entre els perfils transversals del terreny aixecats abans de començar les obres i els perfils teòrics assenyalats als plànols, amb les modificacions aprovades per la DF.
No s'ha d'abonar l'excés d'excavació que s'hagi produït sense l'autorització de la DF, ni la càrrega i el transport del material ni els treballs que calguin per a reomplir-lo.
Inclou la càrrega, allisada de talussos, esgotaments per pluja o inundació i quantes

operacions faci falta per a una correcta execució de les obres.
També estan inclosos en el preu el manteniment dels camins de comunicació entre el desmunt i les zones on han d'anar les terres, la seva creació, i la seva eliminació, si s'escau.
Tan sols s'han d'abonar els esllavissaments no provocats, sempre que s'hagin observat totes les prescripcions relatives a excavacions, entibacions i voladures.
4.- NORMATIVA DE COMPLIMENT OBLIGATORI
OBRES D'EDIFICACIÓ:
Documento Básico de Seguridad estructural de cimientos DB-SE-C, parte II del CTE, aprobado por el Real Decreto 314/2006.

P2 DEMOLICIONS, ENDERROCS, MOVIMENTS DE TERRES I GESTIÓ DE RESIDUS

P22 MOVIMENTS DE TERRES

P225 REBLERT, ESTESA I PICONATGE DE TERRES

P2255- REBLIMENT I PICONATGE DE RASA

0.- ELEMENTS QUE CONTEMPLA EL PLEC

P2255-DPHU.

Plec de condicions

1.- DEFINICIÓ I CONDICIONS DE LES PARTIDES D'OBRA EXECUTADES

Reblert, estesa i piconatge de terres o granulats en zones que per la seva extensió reduïda, per precaucions especials o per altra motiu no permeti l'ús de la maquinària amb els que normalment s'executa el terraplè.
S'han considerat els tipus següents:
- Rebliment i piconatge de rasa amb terres
- Reblert de rases amb canonades o instal·lacions amb sorra natural o sorra de reciclatge de residus de la construcció o demolicions, provenint d'una planta legalment autoritzada per al tractament d'aquests residus
- Reblert de rases i pous per a drenatges, amb graves naturals o graves de reciclatge de residus de la construcció o demolicions, provenint d'una planta legalment autoritzada per al tractament d'aquests residus
L'execució de la unitat d'obra inclou les operacions següents:
- Preparació de la zona de treball
- Situació dels punts topogràfics
- Aportació del material en cas de graves, tot-u, o granulats reciclats
- Execució del rebliment
- Humectació o dessecació, en cas necessari
- Compactació de les terres
CONDICIONS GENERALS:
Les zones del reblert son les mateixes que les definides per als terraplens: Coronament, nucli, zona exterior i fonament.
Les tongades han de tenir un gruix uniforme i han de ser sensiblement paral·leles a la rasant.
El material de cada tongada ha de tenir les mateixes característiques.
El gruix de cada tongada ha de ser l'adequat per tal d'obtenir el grau de compactació exigit amb els mitjans que es disposen.
En cap cas el grau de compactació de cada tongada ha de ser inferior al més alt que tinguin els sòls adjacents, en el mateix nivell.
La composició granulomètrica de la grava ha de complir les condicions de filtratge fixades per la DF, en funció dels terrenys adjacents i del sistema previst d'evacuació d'aigua.
Les terres han de complir les especificacions fixades al seu plec de condicions.
La composició granulomètrica del tot-u ha de complir les especificacions fixades al seu plec de condicions.
En tota la superfície s'ha d'arribar, com a mínim, al grau de compactació previst expressat com a percentatge sobre la densitat màxima obtinguda en l'assaig Pròctor Modificat (UNE 103501).
RASA:
Toleràncies d'execució:
- Planor: ± 20 mm/m

- Nivells: ± 30 mm
RASA PER A INSTAL·LACIÓ DE TUBERIES:
El reblert ha d'estar format per dues zones:
- La zona baixa a una alçària fins a 30 cm per damunt de la generatriu superior del tub
- La zona alta, la resta de la rasa
El material de la zona baixa no ha de tenir matèria orgànica. El material de la zona alta ha de ser de forma que no produeixi danys a la canonada instal·lada.

2.- CONDICIONS DEL PROCÉS D'EXECUCIÓ

CONDICIONS GENERALS:
S'han de suspendre els treballs en cas de pluja quan la temperatura ambient sigui inferior a 0°C en el cas de graves o de tot-u, o inferior a 2°C en la resta de materials.
S'han de protegir els elements de servei públic que puguin resultar afectats per les obres.
S'han d'eliminar els elements que puguin entorpir els treballs d'execució de la partida.
Hi ha d'haver punts fixos de referència exteriors a la zona de treball, als quals s'hi han de referir totes les lectures topogràfiques.
Excepte en les rases de drenatje, en la resta de casos s'ha d'eliminar els materials inestables, turba o argila tova de la base per al rebliment.
L'ampliació o recrescuda de reblerts existents s'han de preparar de forma que es garanteixi la unió amb el nou reblert.
Les zones que per la seva forma puguin retenir aigua a la seva superfície s'han de corregir abans de l'execució.
El material s'ha d'estendre per tongades successives i uniformes, sensiblement paral·leles a la rasant final, i amb un gruix <= 25 cm.
No s'ha d'estendre cap tongada fins que la inferior compleixi les condicions exigides.
El material de cada tongada ha de tenir les característiques uniformes; en cas de no ser així, es buscaria la uniformitat mesclant-los amb els mitjans adequats.
Un cop estesa la tongada, si fos necessari, s'ha d'humitejar fins arribar al contingut òptim d'humitat, de manera uniforme.
Si el grau d'humitat de la tongada és superior a l'exigit, s'ha de dessecar mitjançant l'addició i mescla de materials secs o d'altres procediments adients.
S'han de mantenir els pendents i dispositius de desguàs necessaris per tal d'evitar entollaments, sense perill d'erosió.
Després de la pluja no s'ha d'estendre una nova tongada fins que l'última s'hagi assecat bé, o s'ha d'escarificar afegint la tongada següent més seca, de forma que l'humitat resultant sigui l'adient.
En l'execució de reblerts en contacte amb estructures de contenció, les tongades situades a ambdós costats de l'element han de quedar al mateix nivell.
Abans de la compactació cal comprovar que l'estructura amb la que estigui en contacte, ha assolit la resistència necessària.
Quan s'utilitzi corró vibratori per a compactar, ha de donar-se al final unes passades sense aplicar-hi vibració.
S'ha d'evitar el pas de vehicles per sobre de les capes en execució, fins que la compactació s'hagi completat.
S'ha de complir la normativa vigent en matèria mediambiental, de seguretat i salut i d'emmagatzematge i transport de productes de construcció.
Els treballs s'han de fer de manera que molestin el mínim possible als afectats.
En cas d'imprevistos, s'han de suspendre les obres i avisar a la DF.
RASA PER A INSTAL·LACIÓ DE TUBERIES:
El reblert definitiu s'ha de fer un cop aprobada la instal·lació per la DF.
S'ha de compactar amb les precaucions necessàries per a no produïr moviments ni danys a la canonada instal·lada.
GRAVES PER A DRENATGES:
S'ha d'evitar l'exposició prolongada del material a la intempèrie.
El material s'ha d'emmagatzemar i d'utilitzar de forma que s'eviti la seva disgregació i contaminació. En cas de trobar zones segregades o contaminades per pols, per contacte amb la superfície de base o per inclusió de materials estranys, cal procedir a la seva eliminació.
Els treballs s'han de fer de manera que s'eviti la contaminació de la grava amb materials estranys.
Quan la tongada hagi d'estar constituïda per materials de granulometria diferent, s'ha de crear entre ells una superfície contínua de separació.

3.- UNITAT I CRITERI D'AMIDAMENT

m3 de volum amidat segons les especificacions de la DT.
La partida d'obra inclou el subministrament i aportació del material en cas de graves, tot-u o material provinent del reciclatge de residus de la construcció, i no està inclòs en cas de que es tracti de terres.

4.- NORMATIVA DE COMPLIMENT OBLIGATORI

* Orden de 6 de febrero de 1976 por la que se aprueba el Pliego de Prescripciones Técnicas Generales para Obras de Carreteras y Puentes (PG-3).
* Orden FOM/1382/2002 de 16 de mayo, por la que se actualizan determinados artículos del pliego de prescripciones técnicas generales para obras de carreteras y puentes relativos a la construcción de explanaciones, drenajes y cimentaciones (PG-3).

5.- CONDICIONS DE CONTROL D'EXECUCIÓ I DE L'OBRA ACABADA

OPERACIONS DE CONTROL:
Les tasques de control a realitzar són les següents:
- Inspecció visual de la base sobre la que s'assentarà el reblert.
- Inspecció visual del material a la descàrrega dels camions, retirant el que presenti restes de terra vegetal, matèria orgànica o pedres de grandària superior a l'admissible.
- Control de l'estesa: comprovació visual del gruix i amplada de les tongades d'execució i control de la temperatura ambient.
- Control de compactació. Es considera com a lot de control, el material compactat en un dia, corresponent a una mateixa procedència i tongada d'estesa, amb una superfície màxima de 150 m2. Es realitzaran 5 determinacions de la humitat i densitat in-situ (ASTM D 30-17).
- Assaig de placa de càrrega (DIN 18134), cada 450 m2, i al menys un cop per capa de reblert. En la zona d'aplicació de la placa es determinarà la humitat in-situ (NLT-103).
- Presa de coordenades i cotes a banda i banda i sobre l'eix de la plataforma en la coronació del reblert, i control de l'amplada de la tongada estesa, cada 20 m lineals com a màxim.
- Inspecció visual per a detectar punts baixos capaços de retenir aigua.

CRITERIS DE PRESA DE MOSTRES:
Es seguiran els criteris que en cada cas, indiqui la DF. En general, els punts de control de densitat i humitat estaran uniformement repartits en sentit longitudinal i aleatòriament distribuïts en la secció transversal de la tongada. En el cas de reblerts d'estreps o elements en els que es pugui produir una transició brusca de rigidesa, la distribució dels punts de control de compactació serà uniforme, a 50 cm dels paraments.
INTERPRETACIÓ DE RESULTATS I ACTUACIONS EN CAS D'INCOMPLIMENT:
No es podrà iniciar l'execució del reblert sense corregir els defectes observats a la base d'assentament.
Donada la rapidesa de la cadena operativa "extracció-compactació", la inspecció visual té una importància fonamental en el control dels reblerts, tant a nivell de materials com per a l'estesa.
La densitat obtinguda després de la compactació en coronació haurà de ser superior al 100 % de la màxima obtinguda en el Pròctor Modificat (UNE 103501), i del 95 % en la resta de zones. En tot cas, la densitat ha de ser >= a la de les zones contigües al replè.
El contingut d'humitat de les capes compactades no serà causa de rebuig, excepte en el cas d'utilitzar, per causes justificades, sòls amb característiques expansives amb un inflament lliure <= 5%.
El valor del mòdul d'elasticitat (segon cicle) obtingut a la placa de càrrega ha de complir les limitacions establertes al plec de condicions.
En cas d'incompliment, el contractista corregirà la capa executada, per recompactació o substitució del material. En general, es treballarà sobre tota la tongada afectada (lot), a menys que el defecte de compactació estigui clarament localitzat. Els assaigs de comprovació de la compactació s'intensificaran al doble sobre les capes corregides.
Qualsevol altre cas d'execució incorrecta serà responsabilitat del Contractista, i la seva obligació serà reparar sense cost algun els errors que hagin sorgit.

P2 DEMOLICIONS, ENDERROCS, MOVIMENTS DE TERRES I GESTIÓ DE RESIDUS

P2A SUBMINISTRAMENT DE TERRES

P2A0- SUBMINISTRAMENT DE TERRES D'APORTACIÓ

0.- ELEMENTS QUE CONTEMPLA EL PLEC

P2A0-4ILN.

Plec de condicions

1.- DEFINICIÓ I CONDICIONS DE LES PARTIDES D'OBRA EXECUTADES

Subministrament de terra d'aportació seleccionada, adequada o tolerable.
CONDICIONS GENERALS:
Les terres han de complir les especificacions del seu plec de condicions en funció del seu ús, i cal que tinguin l'aprovació de la DF.

2.- CONDICIONS DEL PROCÉS D'EXECUCIÓ

No hi han condicions específiques del procés d'execució.

3.- UNITAT I CRITERI D'AMIDAMENT

m3 de volum amidat segons les especificacions de la DT.
Es considera un increment per esponjament, respecte al volum teòric excavat, amb els criteris següents:
- Excavacions en terreny fluix: 15%
- Excavacions en terreny compacte: 20%
- Excavacions en terreny de trànsit: 25%
- Excavacions en roca: 25%

4.- NORMATIVA DE COMPLIMENT OBLIGATORI

No hi ha normativa de compliment obligatori.

P2 DEMOLICIONS, ENDERROCS, MOVIMENTS DE TERRES I GESTIÓ DE RESIDUS

P2R GESTIÓ DE RESIDUS I MATERIAL D'EXCAVACIÓ

P2RA- DISPOSICIÓ DE RESIDUS INSTAL·LACIÓ AUTORITZADA

0.- ELEMENTS QUE CONTEMPLA EL PLEC

P2RA-EU38,P2RA-EU1X,P2RA-EU1V.

Plec de condicions

1.- DEFINICIÓ I CONDICIONS DE LES PARTIDES D'OBRA EXECUTADES

Operacions destinades a la gestió dels residus generats en l'obra: residu de construcció o demolició o material d'excavació.
S'han considerat les operacions següents:
- Deposició del residu no reutilitzat en la instal·lació autoritzada de gestió on se li aplicarà el tractament de valorització, selecció i emmagatzematge o eliminació
DISPOSICIÓ DE RESIDUS:
Cada fracció s'ha de dipositar al lloc adequat legalment autoritzat per a que se li apliqui el tipus de tractament especificat en la DT: valorització, emmagatzematge o eliminació.

2.- CONDICIONS DEL PROCÉS D'EXECUCIÓ

RESIDUS DE LA CONSTRUCCIÓ:
La manipulació dels materials s'ha de fer amb les proteccions adequades a la perillositat del mateix.

3.- UNITAT I CRITERI D'AMIDAMENT

DISPOSICIÓ DE RESIDUS DE CONSTRUCCIÓ O DEMOLICIO INERTS O NO ESPECIALS I DE MATERIAL D'EXCAVACIÓ:

m3 de volum de cada tipus de residu dipositat a l'abocador o centre de recollida corresponent.
DISPOSICIÓ DE RESIDUS DE CONSTRUCCIÓ O DEMOLICIÓ ESPECIALS:
kg de pes de cada tipus de residu dipositat a l'abocador o centre de recollida corresponent.
DISPOSICIÓ DE RESIDUS:
La unitat d'obra inclou totes les despeses per la disposició de cada tipus de residu al centre corresponent.
Inclou el cànon d'abocament del residu a dipòsit controlat segons el que determina la Llei 8/2008, el pagament del qual queda suspès segons la Llei 7/2011.
La empresa receptora del residu ha de facilitar al constructor la informació necessària per complimentar el certificat de disposició de residus, d'acord amb l'article 5.3 del REAL DECRETO 105/2008.

4.- NORMATIVA DE COMPLIMENT OBLIGATORI

Real Decreto 105/2008, de 1 de febrero, por el que se regula la producción y gestión de los residuos de construcción y demolición.
Decret Legislatiu 1/2009, de 21 de juliol, pel qual s'aprova el Text refós de la Llei reguladora dels residus.
Ley 7/2022, de 8 de abril, de residuos y suelos contaminados para una economía circular.
Real Decreto 108/1991, de 1 de febrero, sobre la prevención y reducción de la contaminación del medio ambiente producida por el amianto.
Llei 8/2008, del 10 de juliol, de finançament de les infraestructures de gestió dels residus i dels cànons sobre la disposició del rebuig dels residus.
Llei 7/2011, del 27 de juliol, de mesures fiscals i financeres.
Decret 89/2010, de 29 de juny, pel qual s'aprova el Programa de gestió de residus de la construcció de Catalunya (PROGROC), es regula la producció i gestió dels residus de la construcció i demolició, i el cànon sobre la deposició controlada dels residus de la construcció.
Decret 152/2017, de 17 d'octubre, sobre la classificació, la codificació i les vies de gestió dels residus a Catalunya.

P3 FONAMENTS, CONTENCIONS I TÚNELS

P3C LLOSES

P3C1- ARMADURA PER A LLOSES DE FONAMENTS, EN MALLA

0.- ELEMENTS QUE CONTEMPLA EL PLEC

P3C1-D6WE.

Plec de condicions
1.- DEFINICIÓ I CONDICIONS DE LES PARTIDES D'OBRA EXECUTADES

Muntatge i col·locació de l'armadura formada per barres corrugades, malla electrosoldada o conjunt de barres i/o malles d'acer, en formació d'armadura passiva d'elements estructurals de formigó, a l'excavació, a l'encofrat o ancorades a elements de formigó existents, o soldades a perfils d'acer.
S'han considerat les armadures per als elements següents:
- Fonaments
L'execució de la unitat d'obra inclou les operacions següents:
- Preparació de la zona de treball
- Tallat i doblegat de l'armadura
- Neteja de les armadures
- Neteja del fons de l'encofrat
- Col·locació dels separadors
- Muntatge i col·locació de l'armadura
- Subjecció dels elements que formen l'armadura
- Subjecció de l'armadura a l'encofrat
CONDICIONS GENERALS:
Per a l'elaboració, manipulació i muntatge de les armadures s'ha de seguir les indicacions de l'EHE o el CODI ESTRUCTURAL segons normativa aplicable i l'UNE 36831.
Els diàmetres, la forma, les dimensions i la disposició de les armadures han de ser les que

s'especifiquen a la DT. El nombre de barres no ha de ser mai inferior a l'especificat a la DT.
Les barres no han de tenir defectes superficials ni esquerdes.
Les armadures han de ser netes, no han de tenir òxid no adherent, pintura, greix ni d'altres substàncies que puguin perjudicar a l'acer, al formigó o a l'adherència entre ells.
La disposició de les armadures ha de permetre un formigonament correcte de la peça, de manera que totes les barres quedin recobertes de formigó.
En barres situades per capes, la separació entre elles ha de permetre el pas d'un vibrador intern.
La secció equivalent de les barres de l'armadura no ha de ser inferior al 95,5% de la secció nominal.
Els empalmaments entre barres han de garantir la transmissió de forces d'una barra a la següent, sense que es produeixin lesions en el formigó proper a la zona d'empalmament.
No hi ha d'haver més empalmaments dels que consten a la DT o autoritzi la DF.
Els empalmaments han de quedar allunyats de les zones on l'armadura treballa a la màxima càrrega.
Els empalmaments es poden realitzar per solapa o per soldadura.
Per a realitzar un altre tipus d'empalmament es requerirà disposar d'assaigs que demostrin que garanteixen de forma permanent una resistència a la ruptura no inferior a la de la menor de les dues barres que s'uneixen i que el moviment relatiu entre elles no sigui superior a 0,1 mm.
L'armat de la ferralla s'ha de realitzar mitjançant lligat amb filferro o per aplicació de soldadura no resistent. La disposició dels punts de lligat ha de complir l'especificat en l'apartat 69.4.3.1 de l'EHE o en l'apartat 49.4.3.1 del CODI ESTRUCTURAL.
La soldadura no resistent, ha de complir l'especificat en l'article 69.4.3.2 de l'EHE o l'article 49.4.3.2 del CODI ESTRUCTURAL, seguint els procediments establerts en la UNE 36832.
La realització dels empalmaments pel que fa al procediment, la disposició dins la peça, la llargària dels solapaments i la posició dels diferents empalmaments en barres properes, ha de seguir les prescripcions de l'EHE, a l'article 69.5.2 o del CODI ESTRUCTURAL a l'article 49.5.2.
A les solapes no s'han de disposar ganxos ni potes.
L'empalmament per soldadura s'ha de fer seguint les prescripcions de l'article 69.5.2.5 de l'EHE o a l'article 49.5.2.5 del CODI ESTRUCTURAL amb els procediments descrits en la UNE 36832.
No es poden disposar empalmaments per soldadura a les zones de forta curvatura de l'armadura.
Queda prohibida la soldadura d'armadures galvanitzades o amb recobriments epoxídics.
Els empalmaments mitjançant dispositius mecànics d'unió, s'han de realitzar segons les especificacions de la DT i les indicacions del fabricant, en qualsevol cas, s'ha de complir l'especificat en l'article 69.5.2.6 de l'EHE o l'article 49.5.2.6 del CODI ESTRUCTURAL.
Les armadures han d'estar subjectades entre elles i a l'encofrat de manera que mantinguin la seva posició durant l'abocada i la compactació del formigó.
Els estreps de pilars o bigues han d'anar subjectats a les barres principals mitjançant un lligat simple o altre procediment idoni. En cap cas es pot fer amb punts de soldadura quan les armadures estiguin a l'encofrat.
Les armadures d'espera han d'estar subjectades a l'engraellat dels fonaments.
La DF ha d'aprovar la col·locació de les armadures abans de començar el formigonament.
Per a qualsevol classe d'armadures passives, inclosos els estreps, el recobriment no ha de ser inferior, en cap punt, als valors determinats en la taula 37.2.4. de la norma EHE o de l'apartat 44 del CODI ESTRUCTURAL, en funció de la classe d'exposició ambiental a que es sotmetrà el formigó armat, segons el que indica l'article 8.2.1 de la EHE o l'article 27.1 del CODI ESTRUCTURAL.
Els sistemes auxiliars per a l'armat de la peça formats per barres o filferros, encara que no formen part de l'armadura, han de complir els recobriments mínims, a efectes de garantir la durabilitat de la peça.
Distància lliure armadura parament: >= D màxim, >= 0,80 granulat màxim
(on: D diàmetre armadura principal o diàmetre equivalent)
Recobriment en peces formigonades contra el terreny: >= 70 mm
Distància lliure barra doblegada - parament: >= 2 D
La realització dels ancoratges de les barres al formigó, pel que fa a la forma, posició dins la peça i llargària de les barres ha de seguir les prescripcions de l'EHE, article 69.5.1 del CODI ESTRUCTURAL a l'article 49.5.1.
Toleràncies d'execució:
- Llargària solapa: - 0 mm, + 50 mm
- Llargària d'ancoratge i solapa: -0,05L (<= 50 mm, mínim 12 mm), + 0,10 L (<=50 mm)
- Posició: - En series de barres paral·leles: ± 50 mm - En estreps i cèrcols: ± b/12 mm
(on b es el costat menor de la secció de l'element)
Les toleràncies en el recobriment i la posició de les armadures han de complir l'especificat a l'UNE 36831.
MALLA ELECTROSOLDADA:
El empalmament per solapa de malles electrosoldades ha de complir l'especificat en l'article 69.5.2.4 de l'EHE o l'article 49.5.2.4 del CODI ESTRUCTURAL.
Llargària de la solapa en malles acoblades: a x Lb neta:
(on: a es el coeficient de la taula 69.5.2.2 de l'EHE; Lb neta valor de la taula 69.5.1.4 de

l'EHE)
(on: a es el coeficient de la taula 49.5.2.2 del CODI ESTRUCTURAL; Lb neta valor de l'apartat 49.5.1.4 del CODI ESTRUCTURAL)
- Ha de complir, com a mínim: >= 15 D, >= 20 cm
Llargària de la solapa en malles superposades:
- Separació entre elements solapats (longitudinal i transversal) > 10 D: 1,7 Lb
- Separació entre elements solapats (longitudinal i transversal) <= 10 D: 2,4 Lb

2.- CONDICIONS DEL PROCÉS D'EXECUCIÓ

CONDICIONS GENERALS:
El doblegat de les armadures s'ha de fer a temperatura ambient, mitjançant doblegadores mecàniques i a velocitat constant, amb l'ajut de mandrí, de manera que es garanteixi una curvatura constant en tota la zona.
No s'han d'adreçar colzes excepte si es pot verificar que no es faran malbé.
S'han de col·locar separadors per a garantir el recobriment mínim i no han de produir fissures ni filtracions al formigó. La disposició dels separadors ha de complir l'especificat en la taula 69.8.2 de l'EHE-08 o la taula 49.8.2 del CODI ESTRUCTURAL
Els separadors han d'estar expressament dissenyats per a aquesta finalitat i han de complir l'especificat en l'article 37.2.5 de l'EHE o l'article 43.4.2 del CODI ESTRUCTURAL. Es prohibeix l'ús de fusta o qualsevol material residual de construcció (maó, formigó, etc.). Si han de quedar vistos, no poden ser metàl·lics.
En cas de realitzar soldadures s'han de seguir les disposicions de la norma UNE 36832 i les han d'executar operaris qualificats d'acord amb la normativa vigent.

3.- UNITAT I CRITERI D'AMIDAMENT

MALLA ELECTROSOLDADA:
m2 de superfície amidada segons les especificacions de la DT.
Aquest criteri inclou les pèrdues i increments de material corresponents a retalls i empalmaments.

4.- NORMATIVA DE COMPLIMENT OBLIGATORI

NORMATIVA GENERAL:
Documento Básico de Seguridad estructural DB-SE, parte II del CTE, aprobado por el Real Decreto 314/2006.
Real Decreto 1247/2008, de 18 de julio, por el que se aprueba la Instrucción de Hormigón Estructural (EHE-08).
Real Decreto 470/2021, de 29 de junio, por el que se aprueba el Código Estructural.

5.- CONDICIONS DE CONTROL D'EXECUCIÓ I DE L'OBRA ACABADA

OPERACIONS DE CONTROL:
Els punts de control més destacables són els següents:
- Recepció i aprovació del informe d'especejament per part del contractista.
- Inspecció abans del formigonat de totes les unitats d'obra estructurals amb observació dels següents punts: - Tipus, diàmetre, longitud i disposició de les barres i malles col·locades. - Rectitud. - Lligams entre les barres. - Rigidesa del conjunt. - Netedat dels elements.
CRITERIS DE PRESA DE MOSTRES:
Bàsicament el control de l'execució està confiat a la inspecció visual de les persones que l'exerceixen, amb la qual cosa el seu bon sentit, coneixements tècnics i experiència son fonamentals per aconseguir el nivell de qualitat previst.
INTERPRETACIÓ DE RESULTATS I ACTUACIONS EN CAS D'INCOMPLIMENT:
Desautorització del formigonat fins que no es prenguin les mesures de correcció adequades.

P4 ESTRUCTURES

P4F ESTRUCTURES D'OBRA DE CERÀMICA

P4FF- PARET ESTRUCTURAL DE MAÓ CERÀMIC CALAT

0.- ELEMENTS QUE CONTEMPLA EL PLEC

P4FF-EH2J.

Plec de condicions
1.- DEFINICIÓ I CONDICIONS DE LES PARTIDES D'OBRA EXECUTADES

Execució d'estructures amb maons ceràmics.
S'han considerat els elements estructurals següents:
- Parets
L'execució de la unitat d'obra inclou les operacions següents:
Pilars i parets:
- Replanteig
- Col·locació i aplomat de les mires de referència
- Marcat de les filades a les mires i estesa dels fils
- Col·locació de plomades a les arestes i voladissos
- Col·locació de les peces humitejant-les i en filades senceres
- Repàs dels junts i neteja dels paraments
- Protecció de la fàbrica enfront de les accions horitzontals
- Protecció de l'obra executada de la pluja, les gelades i de les temperatures elevades
- Protecció de l'obra de fàbrica dels cops, fregades i de les esquitxades de morter
CONDICIONS GENERALS:
Ha de ser estable i resistent.
Ha de tenir la forma indicada a la DT.
En l'execució de l'element s'han de complir les prescripcions establertes en l'article 3 de la norma DB-SE-F, en especial les que fan referència a la durabilitat dels component: peces, morters i armadures, en el seu cas, en funció de les classes d'exposició.
No ha de tenir esquerdes.
Els junts han d'estar plens de morter.
PARETS I PILARS:
Els paraments han d'estar aplomats.
Les filades han de ser horitzontals.
Les peces han d'estar col·locades a trencajunt.
No hi poden haver peces més petites que mig maó.
La paret ha d'estar travada en els acords amb altres parets.
En les cantonades i trobades amb d'altres parets, el cavalcament de les peces no ha de ser més petit que el través de la peça.
Les obertures han de portar una llinda resistent.
Els recolzaments puntuals d'elements estructurals han d'estar fets amb una sabata prou resistent i rígida per distribuir uniformement les càrregues.
El recolzament del sostre a la paret ha de ser suficient per a transmetre-li tots els esforços i en qualsevol cas ha de ser com a mínim 65 mm.
Ha d'haver-hi els junts de dilatació necessaris per tal de permetre els moviments de l'element sense que aquest quedi afectat en les seves prestacions. La forma, disposició i dimensions dels junts han de complir l'especificat a la DT.
Les regates, en el seu cas, han de complir l'especificat en el seu plec de condicions.
En murs de gruix < 200 mm, el reenfonsat dels junts, en el seu cas, ha de tenir una fondària <= 5 mm.
Gruix dels junts:
- Morter ordinari o lleuger (UNE-EN 998-2): 8-15 mm
- Morter de junt prim (UNE-EN 998-2): 1- 3 mm
Cavalcament de la peça en una filada: >= 0,4 x gruix de la peça, >= 40 mm
Massissat del junt vertical:
- Alçària de morter: Gruix de la peça
- Fondària del morter: >= 0,4 x través de la peça
Recolzament de càrregues puntuals: >= 100 mm
Toleràncies d'execució:
L'element executat ha de complir les toleràncies definides a la DT o en el seu defecte, les següents:
- Replanteig d'eixos parcials: ± 10 mm
- Replanteig d'eixos extrems: ± 20 mm
- Alçària parcial: ± 15 mm
- Alçària total: ± 25 mm
- Horitzontalitat de les filades: ± 2 mm/m; ± 15 mm/total
- Gruix dels junts: ± 2 mm
- Aplomat en una planta: ± 20 mm
- Aplomat total: ± 50 mm
- Axialitat: ± 20 mm
- Planor dels paraments en 1 m: ± 5 mm

- Planor dels paraments en 10 m: ± 20 mm
- Gruix: - Fàbrica al llarg o través: + 5% - Altres fàbriques: ± 25 mm

2.- CONDICIONS DEL PROCÉS D'EXECUCIÓ

CONDICIONS GENERALS:
S'ha de treballar a una temperatura ambient que oscil·li entre els 5°C i els 40°C i sense pluja. Fora d'aquests límits, s'ha de revisar l'obra executada les 48 h abans i s'han d'enderrocar les parts afectades.
Amb vent superior a 50 km/h s'han de suspendre els treballs i s'han d'assegurar les parts que s'han fet.
L'obra s'ha d'aixecar, si és possible, per filades senceres.
Si l'obra s'ha d'aixecar en èpoques diferents, la travada s'ha de fer deixant la part executada, esglaonada, sempre que sigui possible, si no és així, s'ha de fer deixant alternativament, filades entrants i sortints.
Els morters preparats s'han de confeccionar d'acord amb les instruccions del fabricant, i s'han d'utilitzar dins del temps màxim establert.
Les peces per col·locar han de tenir la humitat necessària per tal que no absorbeixin ni cedeixin aigua al morter.
Les peces s'han de col·locar refregant-les sobre un llit de morter, sempre que ho permeti la dimensió de la peça, fins que el morter sobresurti pels junts horitzontal i vertical.
No es poden moure les peces una vegada col·locades. Per corregir la posició s'ha de treure la peça i el morter i tornar-la a col·locar.
S'ha de fer un replanteig de maons de manera que es pugui assegurar un gruix constant dels junts.
Cal protegir l'obra executada de les accions físiques o climàtiques fins que hagi assolit la resistència suficient.
Quan s'interromp l'execució, cal protegir el coronament dels murs per tal d'evitar l'acció de l'aigua de pluja sobre els materials.
Durant l'adormiment s'ha de mantenir l'humitat de l'element, principalment en condicions climàtiques desfavorables (temperatura alta, vent fort, etc.).
Cal estintolar provisionalment els elements que queden temporalment inestables, sotmesos a les accions del vent, de l'execució de l'obra o d'altres.

3.- UNITAT I CRITERI D'AMIDAMENT

PARET:
m3 de volum amidat segons les especificacions de la DT
Amb deducció del volum corresponent a obertures, d'acord amb els criteris següents:
- Obertures <= 2 m2: No es dedueixen
- Obertures > 2 m2 i <= 4 m2: Es dedueixen el 50%
- Obertures > 4 m2: Es dedueixen el 100%

Als forats que no es dedueixin, o que es dedueixin parcialment, l'amidament inclou la feina de fer els retorns, com brancals. En cas de deduir-se el 100% del forat cal amidar també aquests paraments.
Aquests criteris inclouen la col·locació dels elements que configuren l'obertura, com és ara bastiments, excepte en el cas de forats de més de 4,00 m2 en què aquesta col·locació es compta a part.
Inclouen l'execució de tots els treballs necessaris per a resoldre l'obertura, pel què fa a brancals i ampit, i s'utilitzaran, si cal, materials diferents dels que normalment conformen la unitat.

4.- NORMATIVA DE COMPLIMENT OBLIGATORI

Documento Básico de Seguridad estructural Fábrica DB-SE-F, parte II del CTE, aprobado por el Real Decreto 314/2006.

5.- CONDICIONS DE CONTROL D'EXECUCIÓ I DE L'OBRA ACABADA

CONTROL D'EXECUCIÓ. OPERACIONS DE CONTROL:
Sense caràcter limitatiu, els punts de control més destacables són els següents:
- Comprovació del replanteig de la planta i de l'alçat dels tancaments.
- Inspecció abans, durant i després de l'execució de les parets de càrrega de blocs dels següents punts: - Humitat dels blocs - Col·locació - Obertures - Travat - Junts de control
- Presa de coordenades i cotes de totes les parets abans d'entrar en càrrega.

CONTROL DE L'OBRA ACABADA. OPERACIONS DE CONTROL:
Inspecció visual de la unitat acabada.
CONTROL D'EXECUCIÓ. CRITERIS DE PRESA DE MOSTRES:

Els controls s'han de realitzar segons les instruccions de la DF.
CONTROL DE L'OBRA ACABADA. CRITERIS DE PRESA DE MOSTRES:
En la unitat acabada han de realitzar-se, les comprovacions i probes de servei previstes en projecte i/o ordenades per DF conjuntament amb les exigides per la normativa vigent.
CONTROL D'EXECUCIÓ. INTERPRETACIÓ DE RESULTATS I ACTUACIONS EN CAS D'INCOMPLIMENT:
Quan s'observin irregularitats de replanteig, s'hauran de corregir abans d'aixecar el mur.
No s'ha de permetre la continuació dels treballs fins que no estiguin solucionats els defectes d'execució.
Suspensió dels treballs i correcció de les desviacions observades a càrrec del Contractista.
CONTROL DE L'OBRA ACABADA. INTERPRETACIÓ DE RESULTATS I ACTUACIONS EN CAS D'INCOMPLIMENT:
Correcció per part del contractista de les irregularitats observades.

P5 COBERTES

P5Z ELEMENTS ESPECIALS PER A COBERTES

P5Z2 SOLERES I EMPOSTISSATS

P5Z25- SOLERA DE MATERIAL CERÀMIC

0.- ELEMENTS QUE CONTEMPLA EL PLEC

P5Z25-50UZ.

1.- DEFINICIÓ I CONDICIONS DE LES PARTIDES D'OBRA EXECUTADES
Formació de capa de protecció o solera per a suport d'acabat de coberta.
S'han considerat els tipus següents:
- Solera d'elements ceràmics (tauló bisellat, supermaó o encadellat ceràmic) col·locats amb morter o pasta de ciment ràpid i recolzats sobre envanets de sostremort
- Solera de maó massís, col·locat amb morter i recolzat sobre llates, acabada amb una capa de morter
L'execució de la unitat d'obra inclou les operacions següents:
Formació de capa de protecció de rajola ceràmica, solera amb materials ceràmics o amb placa prefabricada:
- Replanteig de les peces
- Col·locació de les peces amb morter
SOLERA:
La dimensió màxima de l'element ha d'anar perpendicular als elements verticals de suport. Les peces han d'estar col·locades a trencajunt, en els elements recolzats sobre envanets de sostremort han de quedar independents dels suports.
Els taulers han d'anar col·locats amb els junts transversals a tocar i coincidint amb els cabirons inferiors.
En la solera de tauler hidrofugat, les peces han d'estar col·locades a trencajunt.
Toleràncies d'execució:
- Nivell de solera: ± 10 mm
- Planor: - Solera de material ceràmic: ± 5 mm/2 m - Solera de placa prefabricada, empostissat o tauler hidrofugat: ± 10 mm/2 m
SOLERA DE PECES CERÀMIQUES:
La solera ha de ser plana i resistent.
Junts amb elements i paraments verticals: 3 cm
Distància entre junts de dilatació: <= 5 m
Toleràncies d'execució:
- Separació d'elements verticals: ± 5 mm
2.- CONDICIONS DEL PROCÉS D'EXECUCIÓ
CONDICIONS GENERALS:
No s'ha de treballar amb pluja, neu o vent superior a 50 km/h.
CAPA DE PROTECCIÓ DE MORTER O SOLERA AMB ELEMENTS COL·LOCATS AMB MORTER O PASTA DE CIMENT RÀPID:
S'ha de treballar a una temperatura ambient que oscil·li entre els 5°C i els 40°C i sense pluja. Fora d'aquests límits s'ha de revisar l'obra executada 48 h abans i s'han d'enderrocar i refer les parts afectades.
El morter ha de formar una mescla homogènia que s'ha d'utilitzar abans d'iniciar l'adormiment.
S'ha d'aplicar sobre superfícies netes.

Si el suport és absorbent s'ha d'humitejar abans d'abocar el material.
Durant l'aplicació del formigó o morter s'han de protegir els elements de desguàs (canalons, etc.).
Durant l'enduriment s'ha de mantenir humida la superfície de la capa de protecció de morter.
CAPA DE PROTECCIÓ O SOLERA FORMADES AMB PECES CERÀMIQUES:
Les peces per col·locar han de tenir la humitat necessària per tal que no absorbeixin l'aigua del morter.
3.- UNITAT I CRITERI D'AMIDAMENT
m2 de superfície amidada segons les especificacions de la DT.
Amb deducció de la superfície corresponent a obertures, d'acord amb els criteris següents:
- Obertures <= 1 m2: No es dedueixen
- Obertures > 1 m2: Es dedueix el 100%
SOLERA FORMADA AMB PECES CERÀMIQUES:
Aquests criteris inclouen l'acabament dels acords perimetrals, tot utilitzant, si cal, materials diferents dels que normalment conformen la unitat.
4.- NORMATIVA DE COMPLIMENT OBLIGATORI
No hi ha normativa de compliment obligatori.

P8 REVESTIMENTS

P81 ARREBOSSATS I ENGUIXATS

P811- ARREBOSSAT

0.- ELEMENTS QUE CONTEMPLA EL PLEC

P811-3F8Q.

1.- DEFINICIÓ I CONDICIONS DE LES PARTIDES D'OBRA EXECUTADES
Arrebossats realitzats amb morter de ciment, morter de calç, morter mixt o morter porós drenant, aplicats en paraments horitzontals o verticals, interiors o exteriors i formació d'arestes amb morter de ciment mixt o pasta de ciment ràpid.
S'han considerat els tipus següents:
- Arrebossat esquerdejat
- Arrebossat a bona vista
- Arrebossat reglejat
L'execució de la unitat d'obra inclou les operacions següents:
Arrebossat esquerdejat:
- Neteja i preparació de la superfície de suport
- Aplicació del revestiment
- Cura del morter
Arrebossat a bona vista o arrebossat reglejat:
- Neteja i preparació de la superfície de suport
- Execució de les mestres
- Aplicació del revestiment
- Acabat de la superfície
- Cura del morter
- Repassos i neteja final
ARREBOSSAT:
Ha de quedar ben adherit al suport.
El revestiment exterior ha de tenir junts de dilatació. La distància entre junts ha de ser suficient per tal que no s'esquerdi.
S'han de respectar els junts estructurals.
Quan l'acabat és deixat de regle, esquitxat o remolinat sense lliscar, a l'arrebossat acabat no hi ha d'haver esquerdes i ha de tenir una textura uniforme.
Quan l'acabat és remolinat i lliscat, a l'arrebossat acabat no hi ha d'haver pols, ni fissures, forats o d'altres defectes.
Gruix de la capa:
- Arrebossat esquerdejat: <= 1,8 cm
- Arrebossat reglejat o a bona vista: 1,1 cm
- Arrebossat amb morter porós drenant: 2 a 4 cm
Arrebossat reglejat:
- Distància entre mestres: <= 150 cm

Toleràncies d'execució per a l'arrebossat:
- Planor: - Acabat esquerdejat: ± 10 mm - Acabat a bona vista: ± 5 mm - Acabat reglejat: ± 3 mm
- Aplomat (parament vertical): - Acabat a bona vista: ± 10 mm/planta - Acabat reglejat: ± 5 mm/planta
- Nivell (parament horitzontal): - Acabat a bona vista: ± 10 mm/planta - Acabat reglejat: ± 5 mm/planta
Toleràncies quan l'arrebossat és a bona vista o reglejat:
- Gruix de l'arrebossat: ± 2 mm
2.- CONDICIONS DEL PROCÉS D'EXECUCIÓ
CONDICIONS GENERALS:
S'han d'aturar els treballs quan la temperatura sobrepassi els límits de 5°C i 35°C, la velocitat del vent sigui superior a 50 km/h o plogui. Si, un cop executat el treball, es donen aquestes condicions, s'ha de revisar la feina feta i s'han de refer les parts afectades.
Per a iniciar-ne l'execució en els paraments interiors cal que la coberta s'hagi acabat, per als paraments situats a l'exterior cal, a més, que funcioni l'evacuació d'aigües.
S'han d'evitar cops i vibracions que puguin afectar el material durant l'adormiment.
ARREBOSSAT:
S'han de col·locar tots els elements que hagin d'anar fixats als paraments i no dificultin l'execució del revestiment.
Els paraments d'aplicació han d'estar sanejats, nets i humits. Si cal, es poden repicar abans.
Quan l'arrebossat és esquerdejat, s'ha d'aplicar llançant amb força el morter contra els paraments.
Quan l'arrebossat és a bona vista, s'han de fer mestres amb el mateix morter a les cantonades i als racons.
Quan l'arrebossat és reglejat, s'han de fer mestres amb el mateix morter, als paraments, cantonades, racons i voltants d'obertures. Les arestes i les mestres han d'estar ben aplomades.
Quan l'arrebossat és esquitxat, s'ha d'aplicar en dues capes: la primera prement amb força sobre els paraments i la segona esquitxada sobre l'anterior.
Quan l'acabat és deixat de regle o remolinat, s'ha d'aplicar prement amb força sobre els paraments.
El lliscat s'ha d'aplicar quan encara estigui humida la capa d'arrebossat.
Durant l'adormiment s'ha d'humitejar la superfície del morter.
Per a fer assecatges artificials es requereix l'autorització explícita de la DF.
No s'han de fixar elements sobre l'arrebossat fins que hagin passat set dies, com a mínim, o s'hagi adormit.
3.- UNITAT I CRITERI D'AMIDAMENT
ARREBOSSAT:
m2 de superfície amidada segons les especificacions de la DT.
Amb deducció de la superfície corresponent a obertures d'acord amb els criteris següents:
En paraments verticals:
- Obertures <= 2 m2: No es dedueixen
- Obertures > 2 m2 i <= 4 m2: Es dedueix el 50%
- Obertures > 4 m2: Es dedueix el 100%
En paraments horitzontals:
- Obertures <= 1 m2: No es dedueixen
- Obertures > 1 m2: Es dedueix el 100%
Als forats que no es dedueixin, o que es dedueixin parcialment, l'amidament inclou la feina de fer els retorns, com ara brancals, llindes, etc. En cas de deduir-se el 100% del forat cal amidar també aquests paraments.
Aquests criteris inclouen la neteja dels elements que configuren les obertures, com és ara bastiments que s'hagin embrutat.
4.- NORMATIVA DE COMPLIMENT OBLIGATORI
No hi ha normativa de compliment obligatori.
5.- CONDICIONS DE CONTROL D'EXECUCIÓ I DE L'OBRA ACABADA
CONTROL D'EXECUCIÓ. OPERACIONS DE CONTROL:
Els punts de control més destacables són els següents:
- Inspecció de la superfície sobre la que es realitzarà l'arrebossat.
- Neteja i preparació de la superfície de suport
- Control d'execució de les mestres
- Acabat de la superfície
- Repassos i neteja final
- Inspecció visual de la superfície acabada.
CONTROL DE L'OBRA ACABADA. OPERACIONS DE CONTROL:
Els punts de control més destacables són els següents:
- Repassos i neteja final
- Inspecció visual de la superfície acabada.
CRITERIS DE PRESA DE MOSTRES:
Els controls s'han de realitzar segons les instruccions de la DF.
INTERPRETACIÓ DE RESULTATS I ACTUACIONS EN CAS D'INCOMPLIMENT:
Correcció per part del contractista de les irregularitats observades.

P8 REVESTIMENTS

P89 PINTATS

P89B- PINTAT D'ESTRUCTURA DE FORMIGÓ

0.- ELEMENTS QUE CONTEMPLA EL PLEC

P89B-4UED.

Plec de condicions
1.- DEFINICIÓ I CONDICIONS DE LES PARTIDES D'OBRA EXECUTADES

Preparació i aplicació d'un recobriment de pintura sobre superfícies de materials diversos mitjançant diferents capes aplicades en obra.
S'han considerat els tipus de superfícies següents:
- Superfícies de ciment, formigó o guix
S'han considerat els elements següents:
- Estructures
- Paraments
- Elements de tancament practicables (portes, finestres, balconeres)
- Elements de protecció (baranes o reixes)
L'execució de la unitat d'obra inclou les operacions següents:
- Preparació de la superfície a pintar, fregat de l'òxid i neteja prèvia si és el cas, amb aplicació de les capes d'emprimació, de protecció o de fons, necessàries i del tipus adequat segons la composició de la pintura d'acabat
- Aplicació successiva, amb els intervals d'assecat, de les capes de pintura d'acabat
CONDICIONS GENERALS:
En el revestiment no hi ha d'haver fissures, bosses ni d'altres defectes.
Ha de tenir el color, la brillantor i la textura uniformes.
PINTAT A L'ESMALT:
Gruix de la pel·lícula seca del revestiment: >= 125 micres

2.- CONDICIONS DEL PROCÉS D'EXECUCIÓ

CONDICIONS GENERALS:
S'han d'aturar els treballs si es donen les condicions següents:
- Temperatures inferiors a 5°C o superiors a 30°C
- Humitat relativa de l'aire > 60%
- En exteriors: Velocitat del vent > 50 km/h, Pluja
Si un cop realitzats els treballs es donen aquestes condicions, s'ha de revisar la feina feta 24 h abans i s'han de refer les parts afectades.
Les superfícies d'aplicació han de ser netes i sense pols, taques ni greixos.
S'han de corregir i eliminar els possibles defectes del suport amb massilla, segons les instruccions del fabricant.
No es pot pintar sobre suports molt freds ni sobreescalfats.
El sistema d'aplicació del producte s'ha d'escollir d'acord amb les instruccions del fabricant i l'autorització de la DF.
Quan el revestiment estigui format per més d'una capa, la primera capa s'ha d'aplicar lleugerament diluïda, segons les instruccions del fabricant.
S'han d'evitar els treballs que desprenguin pols o partícules prop de l'àrea a tractar, abans, durant i després de l'aplicació.
No s'admet la utilització de procediments artificials d'assecatge.
SUPERFÍCIES DE CIMENT, FORMIGÓ O GUIX:
La superfície no ha de tenir fissures ni parts engrunades.
El suport ha d'estar suficientment sec i endurit per tal de garantir una bona adherència. Ha de tenir una humitat inferior al 6% en pes.
S'han de neutralitzar els àlcalis, les eflorescències, les floridures i les sals.
Temps mínim d'assecatge de la superfície abans d'aplicar la pintura:
- Guix: 3 mesos (hivern); 1 mes (estiu)
- Ciment: 1 mes (hivern); 2 setmanes (estiu)

3.- UNITAT I CRITERI D'AMIDAMENT

PINTAT D'ESTRUCTURES, PARAMENTS DE FUSTA O D'ACER O PORTES ENROTLLABLES:
m2 de superfície realment pintada segons les especificacions de la DT.
Cal considerar el desenvolupament del perímetre.

4.- NORMATIVA DE COMPLIMENT OBLIGATORI

PER A LA RESTA D'ELEMENTS:
No hi ha normativa de compliment obligatori.

5.- CONDICIONS DE CONTROL D'EXECUCIÓ I DE L'OBRA ACABADA

CONTROL D'EXECUCIÓ. OPERACIONS DE CONTROL:
Els punts de control més destacables són els següents:
- Inspecció visual de la superfície a pintar.
- Acceptació del procediment d'aplicació de la pintura per part de la DF.
- Comprovació de l'assecatge d'una capa abans de procedir a una segona aplicació.

CONTROL D'EXECUCIÓ. CRITERIS DE PRESA DE MOSTRES:
Els controls s'han de realitzar segons les instruccions de la DF.
CONTROL D'EXECUCIÓ. INTERPRETACIÓ DE RESULTATS I ACTUACIONS EN CAS D'INCOMPLIMENT:
Correcció per part del contractista de les irregularitats observades.
CONTROL DE L'OBRA ACABADA. OPERACIONS DE CONTROL:
Inspecció visual de la unitat acabada.
En el control es seguiran els criteris indicats en l'article 7.4 de la part I del CTE.
Determinació del gruix de pel·lícula del recobriment sobre un element metàl·lic (UNE EN ISO 2808)
CONTROL DE L'OBRA ACABADA. CRITERIS DE PRESA DE MOSTRES:
Els controls s'han de realitzar segons les instruccions de la DF.
CONTROL DE L'OBRA ACABADA. INTERPRETACIÓ DE RESULTATS I ACTUACIONS EN CAS D'INCOMPLIMENT:
Correcció per part del contractista de les irregularitats observades.
No es permetrà la continuació dels treballs fins que no estiguin solucionats els errors d'execució.

P9 FERMS I PAVIMENTS

P93 BASES, SOLERES I RECRESCUDES

P93N- SOLERA DE FORMIGÓ LLEUGER ELABORAT A L'OBRA

0.- ELEMENTS QUE CONTEMPLA EL PLEC

P93N-3GC0.

1.- DEFINICIÓ I CONDICIONS DE LES PARTIDES D'OBRA EXECUTADES
Formació de solera amb formigó per a suport del paviment.
L'execució de la unitat d'obra inclou les operacions següents:
- Preparació i comprovació de la superfície d'assentament
- Muntatge d'encofrats
- Col·locació del formigó
- Execució de junts de dilatació i formigonament
- Protecció del formigó fresc i curat
- Desmuntatge dels encofrats

CONDICIONS GENERALS:
No ha de tenir esquerdes ni discontinuïtats.
La superfície acabada ha d'estar reglejada.
Ha de tenir la textura uniforme, amb la planor i el nivell previstos.
Ha de tenir junts de dilatació fets a distàncies no superiors a 25 m; han de ser de 2 cm d'amplària i han d'estar plens d'un material flexible.
Els junts de formigonat han de ser de tot el gruix i s'ha de procurar de fer-los coincidir amb els junts de retracció.

La resistència característica del formigó es comprovarà d'acord amb l'article 57 del CODI ESTRUCTURAL.
Toleràncies d'execució:
- Gruix: - 10 mm, + 15 mm
- Nivell: ± 10 mm
- Planor: ± 5 mm/3 m
2.- CONDICIONS DEL PROCÉS D'EXECUCIÓ
El formigonament s'ha de fer a una temperatura ambient entre 5°C i 40°C.
S'ha de vibrar fins a aconseguir una massa compacta, sense que es produeixin segregacions.
Durant el temps de cura i fins a aconseguir el 70% de la resistència prevista, s'ha de mantenir la superfície del formigó humida. Aquest procés ha de durar com a mínim:
- 15 dies en temps calorós i sec
- 7 dies en temps humit
El paviment no s'ha de trepitjar durant les 24 h següents a la seva formació.
FORMIGÓ LLEUGER:
Per realitzar una compactació correcte del formigó lleuger es reduirà la separació entre posicions consecutives dels vibradors al 70% de la utilitzada per a un formigó convencional
S'evitarà que el granulat lleuger suri com a conseqüència d'un excessiu vibrat.
L'acabat superficial de la cara on s'aboqui el formigó es realitzarà mitjançant eines adients que garanteixin que el granulat s'introdueixi a la massa de formigó i quedi recobert per la beurada
3.- UNITAT I CRITERI D'AMIDAMENT
m2 de superfície amidada segons les especificacions de la DT, amb deducció de la superfície corresponent a obertures, d'acord amb els criteris següents:
- Obertures <= 1 m2: No es dedueixen
- Obertures > 1 m2: Es dedueix el 100%
4.- NORMATIVA DE COMPLIMENT OBLIGATORI
Real Decreto 470/2021, de 29 de junio, por el que se aprueba el Código Estructural.

P9 FERMS I PAVIMENTS

P96 VORALS I VORADES

P967- VORADA RECTA DE PECES DE FORMIGÓ

0.- ELEMENTS QUE CONTEMPLA EL PLEC

P967-E9W4.

Plec de condicions
1.- DEFINICIÓ I CONDICIONS DE LES PARTIDES D'OBRA EXECUTADES

Formació de vorada amb materials diferents.
S'han considerat les unitats d'obra següents:
- Vorada de peces pedra o de formigó col·locades sobre base de formigó
En actuacions de reparació, s'han considerat els graus de dificultat següents:
- Grau de dificultat associat a la mobilitat en l'actuació: - Sense dificultat de mobilitat: actuacions en què hi ha una interferència pròpia de l'entorn on es desenvolupen.
- Amb dificultat de mobilitat: actuacions en entorns amb dificultat de mobilitat i/o amb el material aplegat lluny de la zona de treball: - Actuacions amb dificultat d'accessibilitat, per la poca mobilitat de la maquinària, per l'elevada presència de guals particulars i passos de vianants, per la impossibilitat d'ubicar una plataforma de treball lateral, per la impossibilitat d'ocupació de la calçada per fer l'aplec de materials que impliqui fer l'actuació per fases per tal de mantenir el pas de vianants i/o per estar en una zona amb tràfic rodat important - Actuacions en les què els materials estan aplegats lluny de la zona de treball per manca d'espai en la proximitat d'on s'executen les tasques.
- Grau de dificultat associat a l'àmbit de l'actuació: - En funció de l'amplària de la vorera, calçada o plataforma única
- Grau de dificultat associat a la presència d'elements externs a l'actuació: - Sense afectació per serveis o elements de mobiliari urbà: actuacions sense serveis (canalitzacions d'aigua, semàfors, enllumenat, etc.) ni elements urbans de grans dimensions (marquesines, mòduls d'aparcament de bicicletes, etc.) que interfereixin (o que puguin interferir) en les tasques - Amb afectació per serveis o elements de mobiliari urbà: actuacions amb serveis (canalitzacions d'aigua, semàfors, enllumenat, etc.) o elements urbans de grans dimensions

(marquesines, mòduls d'aparcament de bicicletes, etc) que interfereixen en les tasques.
- Grau de dificultat associat a l'abast de l'actuació
L'execució de la unitat d'obra inclou les operacions següents:
- Preparació i comprovació de la superfície d'assentament
- Col·locació del formigó de la base
- Col·locació de les peces de la vorada rejuntades amb morter
VORADA DE PEDRA O FORMIGÓ:
L'element col·locat ha de tenir un aspecte uniforme, net, sense escantonaments ni d'altres defectes.
S'ha d'ajustar a les alineacions previstes i ha de sobresortir de 10 a 15 cm per damunt de la rigola.
Els junts entre les peces han de ser <= 1 cm i han de quedar rejuntats amb morter.
En el cas de la col·locació sobre base de formigó, ha de quedar assentada 5 cm sobre el llit de formigó.
Dimensions de la base de formigó (al seu cas):
- Amplària de la base de formigó: Gruix de la vorada + 5 cm
- Gruix de la base de formigó: 4 cm
Pendent transversal: >= 2%
Toleràncies d'execució:
- Replanteig: ± 10 mm (no acumulatius)
- Nivell: ± 10 mm
- Planor: ± 4 mm/2 m (no acumulatius)

2.- CONDICIONS DEL PROCÉS D'EXECUCIÓ

CONDICIONS GENERALS:
S'ha de treballar a una temperatura ambient que oscil·li entre els 5°C i els 40°C i sense pluges.
Hi ha d'haver punts fixos de referència exteriors a la zona de treball, als quals s'hi han de referir totes les lectures topogràfiques.
No s'ha de treballar amb pluja, neu o vent superior als 60 km/h.
L'abocada del formigó s'ha de fer sense que es produeixin disgregacions i s'ha de vibrar fins aconseguir una massa compacta.
Per a realitzar junts de formigonat no previstos en el projecte, cal l'autorització i les indicacions explícites de la DF.
Les peces s'han de col·locar abans que el formigó comenci el seu adormiment.
Durant l'adormiment i fins aconseguir el 70% de la resistència prevista s'ha de mantenir humida la superfície del formigó. Aquest procés ha de ser, com a mínim, de 3 dies.

3.- UNITAT I CRITERI D'AMIDAMENT

m de llargària amidada segons les especificacions de la DT.

4.- NORMATIVA DE COMPLIMENT OBLIGATORI

No hi ha normativa de compliment obligatori.

5.- CONDICIONS DE CONTROL D'EXECUCIÓ I DE L'OBRA ACABADA

CONTROL D'EXECUCIÓ. OPERACIONS DE CONTROL:
Els punts de control més destacables són els següents:
- Control d'execució i acabats de la base de formigó sobre la que es col·loquen les peces de vorada o de rigola.
- Control de l'aspecte de les peces abans de la seva col·locació.
- Inspecció visual del procediment d'execució, d'acord a les condicions del plec i al procediment adoptat
CONTROL DE L'OBRA ACABADA. OPERACIONS DE CONTROL:
Els punts de control més destacables són els següents:
Inspecció visual de la unitat acabada.
- Comprovació topogràfica de les alineacions i condicions generals d'acabat.
CRITERIS DE PRESA DE MOSTRES:
Els controls s'han de realitzar segons les instruccions de la DF.
INTERPRETACIÓ DE RESULTATS I ACTUACIONS EN CAS D'INCOMPLIMENT:
Correcció per part del contractista de les irregularitats observades.

PA TANCAMENTS I DIVISÒRIES PRACTICABLES

PAB TANCAMENTS PRACTICABLES D'ACER EN PERFILS LAMINATS

PAB0- PORTA DE PERFILS D'ACER LAMINAT, COL·LOCADA

0.- ELEMENTS QUE CONTEMPLA EL PLEC

PAB0-6178.

1.- DEFINICIÓ I CONDICIONS DE LES PARTIDES D'OBRA EXECUTADES
Porta metàl·lica o de fusta o trapa metàl·lica practicable, col·locada amb tots els mecanismes per a un funcionament correcte d'obertura i tancament, amb els tapajunts col·locats.
S'han considerat els tipus següents:
- Porta de perfils metàl·lics amb bastiment, col·locades sobre obra.
L'execució de la unitat d'obra inclou les operacions següents:
- Replanteig
- Col·locació, aplomat i anivellat del bastiment, i segellat dels junts
- Muntatge de les fulles mòbils
- Eliminació dels rigiditzadors
- Col·locació dels mecanismes i els tapajunts
- Neteja de tots els elements
CONDICIONS GENERALS:
Ha d'obrir i tancar correctament.
No ha de gravitar cap tipus de càrrega sobre el bastiment.
Distància entre els ancoratges galvanitzats: <= 60 cm
Distància d'ancoratges galvanitzats als extrems: <= 30 cm
Franquícia entre la fulla i el bastiment: <= 0,2 cm
PORTA METÀL.LICA O DE FUSTA:
El bastiment ha d'estar ben aplomat, sense deformacions dels angles, al nivell i al pla previstos.
Els ribets i els junts de materials tous han de ser nets i han de quedar lliures.
D'acord amb l'envidrament que porti ha de complir els valors d'aillament tèrmic i acústic previstos.
La porta, un cop incorporada a l'obra, ha de complir els requisits de resistència mecànica, seguretat d'ús i higiene i salut establerts a la norma UNE 85103.
El bastiment ha d'estar travat a la paret per mitjà d'ancoratges galvanitzats.
Franquícia entre la fulla i el paviment: >= 0,2 cm, <= 0,4 cm
Toleràncies d'execució:
- Replanteig: ± 10 mm
- Nivell previst: ± 5 mm
- Horitzontalitat: ± 1 mm
- Aplomat: ± 2 mm/m
2.- CONDICIONS DEL PROCÉS D'EXECUCIÓ
CONDICIONS GENERALS:
Per a la col·locació del bastiment s'han de preveure els gruixos dels acabats del parament o del suport al qual estigui subjecte.
S'ha de col·locar amb l'ajut d'elements que garanteixin la protecció del bastiment contra els impactes durant tot el procés constructiu i d'altres que mantinguin l'escairat fins que quedi ben travat a l'obra.
3.- UNITAT I CRITERI D'AMIDAMENT
Unitat mesurada segons les especificacions de la DT.
4.- NORMATIVA DE COMPLIMENT OBLIGATORI
PORTA METÀL.LICA O DE FUSTA:
* UNE 85103:1991 EX Puertas y cancelas pivotantes abatibles. Definiciones, clasificación y características.

PA TANCAMENTS I DIVISÒRIES PRACTICABLES

PAD TANCAMENTS PRACTICABLES DE PLANXA D'ACER

PAD1- TRAPA PRACTICABLE DE PLANXA D'ACER, COL·LOCADA

0.- ELEMENTS QUE CONTEMPLA EL PLEC

PAD1-6CGP.

1.- DEFINICIÓ I CONDICIONS DE LES PARTIDES D'OBRA EXECUTADES
Porta metàl·lica o de fusta o trapa metàl·lica practicable, col·locada amb tots els mecanismes per a un funcionament correcte d'obertura i tancament, amb els tapajunts col·locats.
S'han considerat els tipus següents:
- Trapa amb sòcol prefabricat col·locada amb fixacions mecàniques
- Trapa amb bastiment de perfils laminats ancorada al formigó o col·locada amb fixacions mecàniques
L'execució de la unitat d'obra inclou les operacions següents:
Trapa:
- Presentació i anivellat del bastiment en el forat fet prèviament
- Fixació dels elements d'ancoratge del bastiment i col·locació dels elements de protecció i d'estanquitat de les fixacions
- Fixació del sòcol prefabricat, en el seu cas
- Protecció i impermeabilització del sòcol, en el seu cas
- Fixació de la trapa al sòcol o al sostre
CONDICIONS GENERALS:
Ha d'obrir i tancar correctament.
No ha de gravitar cap tipus de càrrega sobre el bastiment.
Distància entre els ancoratges galvanitzats: <= 60 cm
Distància d'ancoratges galvanitzats als extrems: <= 30 cm
Franquícia entre la fulla i el bastiment: <= 0,2 cm
TRAPA:
Ha de quedar sòlidament fixada al suport.
Ha de mantenir els valors de permeabilitat a l'aire, estanquitat a l'aigua i resistència al vent, en el cas que sigui col·locada a l'exterior.
Ha de complir els valors d'aïllament tèrmic i acústic previstos.
El sòcol de la trapa ha d'estar protegit fins a la pestanya superior amb una làmina impermeabilitzant autoprotegida, que ha de complir les especificacions del seu plec de condicions.
La làmina impermeabilitzant ha de cavalcar >= 30 cm sobre la impermeabilització de la coberta.
En la trapa col·locada amb fixacions, ha de cobrir els cargols de fixació.
Fixacions entre la fulla i el bastiment:
- Amplària de la trapa <= 120 cm: 2
- Amplària de la trapa entre 120 i 180 cm: 3
Toleràncies d'execució:
- Pla previst del bastiment respecte a la paret: ± 2 mm
TRAPA AMB SÒCOL PREFABRICAT:
El sòcol de la trapa ha de quedar fixat mecànicament al suport. La distància entre les fixacions ha de ser <= 30 cm i sempre una a cada cantonada.
Alçària del sòcol sobre la capa d'acabat de la coberta: >= 15 cm
Toleràncies d'execució:
- Nivells: ± 10 mm
- Horitzontalitat: ± 3 mm/m
2.- CONDICIONS DEL PROCÉS D'EXECUCIÓ
CONDICIONS GENERALS:
Per a la col·locació del bastiment s'han de preveure els gruixos dels acabats del parament o del suport al qual estigui subjecte.
S'ha de col·locar amb l'ajut d'elements que garanteixin la protecció del bastiment contra els impactes durant tot el procés constructiu i d'altres que mantinguin l'escairat fins que quedi ben travat a l'obra.
TRAPA:
S'han d'aturar els treballs quan la velocitat del vent sigui superior a 50 km/h o plogui. Si un cop realitzats els treballs es donen aquestes condicions, s'han de revisar i assegurar les parts fetes.
S'ha de treballar a una temperatura ambient que oscil·li entre els 5°C i els 40°C, sense pluja.
Les peces que hagin d'estar en contacte amb morter s'han d'humitejar abans.
En treure els elements de protecció, s'han de tapar els forats amb materials adequats (massilles, tacs, etc.).
El bastiment s'ha de travar al parament a mesura que es va pujant aquest.
La impermeabilització de la coberta s'ha de realitzar abans de col·locar l'element.
El suport s'ha d'anivellar amb una recrescuda de morter.

3.- UNITAT I CRITERI D'AMIDAMENT
Unitat mesurada segons les especificacions de la DT.
4.- NORMATIVA DE COMPLIMENT OBLIGATORI
TRAPA:
No hi ha normativa de compliment obligatori.

PB PROTECCIONS I SENYALITZACIÓ

PB9 SENYALITZACIÓ INFORMATIVA

PB92- PLACA DE SENYALITZACIÓ INTERIOR, COL·LOCADA (D)

0.- ELEMENTS QUE CONTEMPLA EL PLEC

PB92-H8NP.

Plec de condicions
1.- DEFINICIÓ I CONDICIONS DE LES PARTIDES D'OBRA EXECUTADES

Plaques de senyalització interior d'edificis i caràcters numèrics per a identificació postal o altres usos, col·locats en la seva posició definitiva amb el sistema de fixació previst.
S'han considerat els tipus de col·locació següents:
- Amb fixacions mecàniques
- Amb adhesiu
L'execució de la unitat d'obra inclou les operacions següents:
- Replanteig
- Neteja superficial del parament
- Fixació de l'element
- Neteja
CONDICIONS GENERALS:
L'element de senyalització ha d'estar fixat al suport a la posició indicada a la DT, amb les modificacions introduïdes al replanteig previ, aprovades per la DF.
Quan es col·loqui amb fixacions mecàniques, ha de tenir col·locats i cargolats tots els visos previstos per la seva fixació.
La cara exterior de la placa ha d'estar en un pla vertical, amb l'aresta superior horitzontal.
El caràcter numèric ha d'estar en un pla vertical i correctament orientat.
Toleràncies d'execució:
- Nivell: ± 5 mm
- Aplomat: ± 1 mm/15 cm

2.- CONDICIONS DEL PROCÉS D'EXECUCIÓ

CONDICIONS GENERALS:
El parament on s'ha de col·locar ha d'estar totalment acabat.
PLACA DE SENYALITZACIÓ FIXADA MECÀNICAMENT:
No s'han de produir danys a la pintura ni bonys a la planxa durant la col·locació.
En el cas de plaques de senyalització metàl·liques,no s'ha de foradar la placa per fixar-la.
S'han d'utilitzar els forats existents.

3.- UNITAT I CRITERI D'AMIDAMENT

PLACA O CARÀCTER NUMÈRIC:
Unitat de quantitat col·locada, mesurada segons les especificacions de la DT.
VINIL AUTOADHESIU:
m2 de superfície amidada segons les especificacions de la DT.

4.- NORMATIVA DE COMPLIMENT OBLIGATORI

No hi ha normativa de compliment obligatori.

PG INSTAL·LACIONS ELÈCTRIQUES, DOMÓTICA, FOTOVOLTAICA I MINIEÒLICA

PG1 CAIXES I ARMARIS

PG19- CAIXA GENERAL DE PROTECCIÓ, COL·LOCADA

0.- ELEMENTS QUE CONTEMPLA EL PLEC

PG19-DGIB,PG19-DGHC.

Plec de condicions
1.- DEFINICIÓ I CONDICIONS DE LES PARTIDES D'OBRA EXECUTADES

Caixa general de protecció de polièster reforçat, amb o sense borns bimetàl·lics segons esquemes UNESA i muntada superficialment o encastades.
L'execució de la unitat d'obra inclou les operacions següents:
- Col·locació i anivellació
- Connexionat
- Retirada de l'obra dels embalatges, retalls de cables, etc.
CONDICIONS GENERALS:
La caixa ha de quedar fixada sòlidament al parament per un mínim de quatre punts.
La part inferior de la caixa ha d'estar situada a una alçària de 400 mm, com a mínim.
La caixa ha de quedar col·locada en un lloc de fàcil i lliure accés.
La posició ha de ser la fixada a la DT.
No s'han de transmetre esforços entre els conductors i la caixa.
Si es col·loca encastada, les dimensions del nínxol han de superar les de la caixa en un mínim de 15 mm i un màxim de 30 mm. La seva fondària ha de ser >= 30 cm.
Toleràncies d'instal·lació:
- Posició: ± 20 mm
- Aplomat: ± 2%

2.- CONDICIONS DEL PROCÉS D'EXECUCIÓ

Per a la instal·lació s'han de seguir les instruccions de la DT del fabricant.
La seva instal·lació no ha d'alterar les característiques de l'element.
S'ha de treballar sense tensió a la xarxa.
Un cop instal·lada la caixa, es procedirà a la retirada de l'obra de tots els materials sobrants com ara embalatges, retalls de cables, etc.

3.- UNITAT I CRITERI D'AMIDAMENT

Unitat de quantitat instal·lada, mesurada segons les especificacions de la DT.

4.- NORMATIVA DE COMPLIMENT OBLIGATORI

Real Decreto 842/2002 de 2 de agosto, por el que se aprueba el Reglamento Electrotécnico de Baja Tensión. REBT 2002.

5.- CONDICIONS DE CONTROL D'EXECUCIÓ I DE L'OBRA ACABADA

CONTROL D'EXECUCIÓ. OPERACIONS DE CONTROL:
Les tasques de control a realitzar són les següents:
- Verificar la correcta ubicació i instal·lació de l'escomesa segons prescripcions de la companyia subministradora.
- Verificar la correcta ubicació i fixació de la CGP
- Verificar els següents elements de la línia general d'alimentació : - Secció dels conductors - Tipus de conductors (coure amb aïllament 0,6/1 kV) - Calibre i naturalesa dels conductes - Resistència al foc dels conductes o safates emprats en la canalització
- Verificar (si existeix) la correcta instal·lació de la línia repartidora
- Verificar la correcta ubicació, fixació i acoblament dels mòduls de protecció i mesura.
- Verificar les seccions dels conductors i embarrats.

- Verificar les seccions dels conductors i embarrats.
- Verificar la correcta execució de les connexions dels circuits.

CONTROL DE L'OBRA ACABADA. OPERACIONS DE CONTROL:
Les tasques de control a realitzar són les següents:
- Realització i emissió d'informe amb resultats dels controls i dels assaigs realitzats d'acord amb el que s'especifica a continuació i de quantificació dels mateixos.
- Assaigs: - Resistència d'aïllament (REBT) - Rigidesa dielèctrica (REBT) - Funcionament interruptor automàtic (REBT-COMPANYIA) - Funcionament interruptor diferencial (si existeix en aquest quadre) (REBT, UNE-EN 61008-1)

CRITERIS DE PRESA DE MOSTRES:
S'ha de comprovar la totalitat de la instal·lació.
INTERPRETACIÓ DE RESULTATS I ACTUACIONS EN CAS D'INCOMPLIMENT:
Es cas de deficiències de material o execució, si es pot esmenar sense canviar materials, es procedirà a fer-ho. En cas contrari es procedirà a canviar tot el material afectat.
En cas de manca d'elements o discrepàncies amb el projecte, es procedirà a l'adequació, d'acord amb el determini la DF.

PG INSTAL·LACIONS ELÈCTRIQUES, DOMÓTICA, FOTOVOLTAICA I MINIEÒLICA

PG1 CAIXES I ARMARIS

PG1B- CAIXA PER A QUADRE DE DISTRIBUCIÓ, COL·LOCADA

0.- ELEMENTS QUE CONTEMPLA EL PLEC

PG1B-DGQ6,PG1B-DGP0.

Plec de condicions
1.- DEFINICIÓ I CONDICIONS DE LES PARTIDES D'OBRA EXECUTADES

Caixes de plàstic o metàl·liques, amb grau de protecció normal, estanca, antihumitat o antideflagrant, encastades o muntades superficialment.
L'execució de la unitat d'obra inclou les operacions següents:
- Col·locació i anivellament

CONDICIONS GENERALS:
La caixa ha de quedar fixada sòlidament al parament per un mínim de quatre punts.
La posició ha de ser la fixada a la DT.
Si la caixa és metàl·lica, ha de quedar connectada a la connexió a terra.
Toleràncies d'instal·lació:
- Posició: ± 20 mm
- Aplomat: ± 2%

2.- CONDICIONS DEL PROCÉS D'EXECUCIÓ

No hi han condicions específiques del procés d'instal·lació.

3.- UNITAT I CRITERI D'AMIDAMENT

Unitat de quantitat instal·lada, mesurada segons les especificacions de la DT.

4.- NORMATIVA DE COMPLIMENT OBLIGATORI

Real Decreto 842/2002 de 2 de agosto, por el que se aprueba el Reglamento Electrotécnico de Baja Tensión. REBT 2002.

PG INSTAL·LACIONS ELÈCTRIQUES, DOMÓTICA, FOTOVOLTAICA I MINIEÒLICA

PG1 CAIXES I ARMARIS

PG1D- CONJUNT DE PROTECCIÓ I MESURA, COL·LOCAT (D)

0.- ELEMENTS QUE CONTEMPLA EL PLEC

PG1D-H9VR.

Plec de condicions
1.- DEFINICIÓ I CONDICIONS DE LES PARTIDES D'OBRA EXECUTADES

Conjunt de protecció i mesura per a comptadors trifàsics, col·locats superficialment.
L'execució de la unitat d'obra inclou les operacions següents:
- Muntatge, fixació i nivellació
- Connexionat
CONDICIONS GENERALS:
S'ha d'instal·lar a l'interior del local o a la façana, en lloc accessible fàcilment, a prop de l'entrada i a una alçada entre 0,50 i 1,80 m.
Segons el grau d'electrificació s'ha d'instal·lar la protecció contra contactes indirectes (interruptors diferencials) i PIA (Interruptors magnetotèrmics) necessaris.
Els comptadors han d'estar fixats sobre una paret, mai sobre un envà.
Sobre les bases s'han de col·locar els fusibles de seguretat.
S'han de complir les especificacions de la ITC-MIE-BT-019.
Un cop instal·lat i connectat a la xarxa, no han de ser accessibles les parts que hagin d'estar en tensió.
Les fases (o fase i neutre) i el conductor de protecció, si n'hi ha, han d'estar connectades als borns de la fase per pressió del cargol.
Ha de quedar amb els costats aplomats i en el mateix pla que el parament.
La posició ha de ser la fixada a la DT.
Quan es col·loca muntat superficialment, l'element ha de quedar fixat sòlidament al suport.
Quan es col·loca encastat, l'element ha de quedar fixat sòlidament a la caixa de mecanismes, la qual ha de complir les especificacions fixades en el seu plec de condicions.
Resistència de les connexions a la tracció: >= 3 kg
Toleràncies d'instal·lació:
- Posició: ± 20 mm
- Aplomat: ± 2%

2.- CONDICIONS DEL PROCÉS D'EXECUCIÓ

No hi han condicions específiques del procés d'instal·lació.

3.- UNITAT I CRITERI D'AMIDAMENT

Unitat de quantitat instal·lada, mesurada segons les especificacions de la DT.

4.- NORMATIVA DE COMPLIMENT OBLIGATORI

Real Decreto 842/2002 de 2 de agosto, por el que se aprueba el Reglamento Electrotécnico de Baja Tensión. REBT 2002.
UNE-EN 60669-1:1996 Interruptores para instalaciones eléctricas fijas, domésticas y análogas. Parte 1: Prescripciones generales.

5.- CONDICIONS DE CONTROL D'EXECUCIÓ I DE L'OBRA ACABADA

CONTROL D'EXECUCIÓ. OPERACIONS DE CONTROL:
Les tasques de control a realitzar són les següents:
- Verificar la correcta ubicació i instal·lació de l'escomesa segons prescripcions de la companyia subministradora.
- Verificar la correcta ubicació i fixació de la CGP
- Verificar els següents elements de la línia general d'alimentació : - Secció dels conductors - Tipus de conductors (coure amb aïllament 0,6/1 kV) - Calibre i naturalesa dels conductes - Resistència al foc dels conductes o safates emprats en la canalització
- Verificar (si existeix) la correcta instal·lació de la línia repartidora
- Verificar la correcta ubicació, fixació i acoblament dels mòduls de protecció i mesura.
- Verificar les seccions dels conductors i embarrats.

- Verificar la correcta execució de les connexions dels circuits.
CONTROL DE L'OBRA ACABADA. OPERACIONS DE CONTROL:
Les tasques de control a realitzar són les següents:
- Realització i emissió d'informe amb resultats dels controls i dels assaigs realitzats d'acord amb el que s'especifica a continuació i de quantificació dels mateixos.
- Assaigs: - Resistència d'aïllament (REBT) - Rigidesa dielèctrica (REBT) - Funcionament interruptor automàtic (REBT-COMPANYIA) - Funcionament interruptor diferencial (si existeix en aquest quadre) (REBT, UNE-EN 61008-1)
CRITERIS DE PRESA DE MOSTRES:
S'ha de comprovar la totalitat de la instal·lació.
INTERPRETACIÓ DE RESULTATS I ACTUACIONS EN CAS D'INCOMPLIMENT:
Es cas de deficiències de material o execució, si es pot esmenar sense canviar materials, es procedirà a fer-ho. En cas contrari es procedirà a canviar tot el material afectat.
En cas de manca d'elements o discrepàncies amb el projecte, es procedirà a l'adequació, d'acord amb el determini la DF.

PG INSTAL·LACIONS ELÈCTRIQUES, DOMÓTICA, FOTOVOLTAICA I MINIEÒLICA

PG2 TUBS, CANALS, SAFATES I COLUMNES PER A MECANISMES

PG25- CANAL AÏLLANT PER A DISTRIBUCIÓ ELÈCTRICA, COL·LOCADA

0.- ELEMENTS QUE CONTEMPLA EL PLEC

PG25-AZDG,PG25-AZDC.

1.- DEFINICIÓ I CONDICIONS DE LES PARTIDES D'OBRA EXECUTADES
Canal aïllant de PVC o material termoplàstic sense halògens, per a distribució elèctrica, col·locada.
L'execució de la unitat d'obra inclou les operacions següents:
- Replanteig del traçat i de la col·locació dels suports
- Fixació i anivellació
- Tall en els canvis de direcció i cantonades
CONDICIONS GENERALS:
La posició ha de ser la reflectida a la DT o, en el seu defecte, la indicada per la DF.
El muntatge s'ha de fer seguint les instruccions del fabricant.
La distància entre suports, així com la posició de les unions entre trams respecte dels suports esmentats han de complir les especificacions de la DT documentació tècnica del fabricant per a cada mesura de safata.
Per a la fixació mecànica dels suports s'han d'utilitzar ancoratges metàl·lics de la mida recomanada pel fabricant i adequats al tipus de parament que es tracti.
Les unions dels trams rectes, derivacions, cantons, etc., de les safates es faran mitjançant peça d'unió fixada per cargols o reblons.
En cas de proximitat de canalitzacions elèctriques amb altres de no elèctriques, es disposaran de manera que entre les superfícies exteriors de totes dues es mantingui una distància de, almenys, tres centímetres.
Les canalitzacions elèctriques no se situaran paral·lelament per sota d'un altre tipus d'instal·lacions que puguin produir condensacions, llevat que es prenguin les disposicions necessàries per protegir les canalitzacions elèctriques contra els efectes de les condensacions esmentades.
Els finals de canalització estaran coberts sempre amb una tapa de final de tram.
Toleràncies d'instal·lació:
- Posició: ±20 mm
- Aplomat: ±2%
2.- CONDICIONS DEL PROCÉS D'EXECUCIÓ
Abans de començar els treballs de muntatge, s'ha de fer un replanteig que ha de ser aprovat per la DF.
Es comprovarà si les característiques del producte corresponen a les especificades al projecte.
Els materials s'inspeccionaran abans de col·locar-los.
La instal·lació no alterarà les característiques dels elements.
El muntatge s'ha de fer seguint les instruccions de la documentació tècnica del fabricant, i s'han d'utilitzar els accessoris del fabricant o els expressament aprovats per aquest.

Un cop instal·lat es procedirà a la retirada de l'obra de tots els materials sobrants com embalatges, retallades, etc.
3.- UNITAT I CRITERI D'AMIDAMENT
m de llargària instal·lada, amidada segons les especificacions de la DT, entre els eixos dels elements o dels punts per connectar.
Aquest criteri inclou les pèrdues de material com a conseqüència dels retalls.
4.- NORMATIVA DE COMPLIMENT OBLIGATORI
Real Decreto 842/2002 de 2 de agosto, por el que se aprueba el Reglamento Electrotécnico de Baja Tensión. REBT 2002.

PG INSTAL·LACIONS ELÈCTRIQUES, DOMÓTICA, FOTOVOLTAICA I MINIEÒLICA

PG2 TUBS, CANALS, SAFATES I COLUMNES PER A MECANISMES

PG29- CANAL DE PLANXA D'ACER PER A INSTAL·LACIONS ELÈCTRIQUES, COL·LOCADA

0.- ELEMENTS QUE CONTEMPLA EL PLEC

PG29-DWFY,PG29-DWGU.

1.- DEFINICIÓ I CONDICIONS DE LES PARTIDES D'OBRA EXECUTADES
Canal metàl·lica, llisa, amb obertures o ranurada, amb compartiments o sense, muntada superficialment.
L'execució de la unitat d'obra inclou les operacions següents:
- Fixació i nivellació
- Tallat en curves i cantonades
CONDICIONS GENERALS:
El muntatge s'ha de fer amb peces de suport, amb un mínim d'un per tram, fixades al sostre o als paraments amb perns d'ancoratge.
Les unions dels trams rectes, derivacions, cantonades, etc., de les canals s'han de fer amb peces d'unió fixades amb cargols o reblons.
Les unions han d'estar a 1/5 de la distància entre dos recolzaments.
Han de tenir continuïtat elèctrica, connectant cada tram de canal i cada tapa al conductor de terra.
Els finals de canalitzacions i els laterals de les caixes de derivació han d'estar coberts sempre amb tapetes de final de tram i laterals de caixa, respectivament.
Distància entre les fixacions: <= 2,5 m
Toleràncies d'instal·lació:
- Nivell o aplomat: <= 2 mm/m, <= 15 mm/total
2.- CONDICIONS DEL PROCÉS D'EXECUCIÓ
No hi han condicions específiques del procés d'instal·lació.
3.- UNITAT I CRITERI D'AMIDAMENT
m de llargària instal·lada, amidada segons les especificacions de la DT, entre els eixos dels elements o dels punts per connectar.
Aquest criteri inclou les pèrdues de material com a conseqüència dels retalls.
La instal·lació inclou les fixacions i les tapes.
Els separadors estan inclosos si està indicat a la PO.
4.- NORMATIVA DE COMPLIMENT OBLIGATORI
Real Decreto 842/2002 de 2 de agosto, por el que se aprueba el Reglamento Electrotécnico de Baja Tensión. REBT 2002.

PG INSTAL·LACIONS ELÈCTRIQUES, DOMÓTICA, FOTOVOLTAICA I MINIEÒLICA

PG2 TUBS, CANALS, SAFATES I COLUMNES PER A MECANISMES

PG2H- SAFATA AÏLLANT, COL·LOCADA

0.- ELEMENTS QUE CONTEMPLA EL PLEC

PG2H-4DL3.

Plec de condicions
1.- DEFINICIÓ I CONDICIONS DE LES PARTIDES D'OBRA EXECUTADES

Safata plàstica de PVC rígid llis o perforat, muntada.
S'han considerat els tipus de col·locació següents:
- Directament sobre paraments verticals
- Sobre suports horitzontals
- Sobre suports verticals
- Suspesa de paraments horitzontals
- En terra tècnic
- Encastada
- En forats d'obra

L'execució de la unitat d'obra inclou les operacions següents:
- Replanteig del traçat i de la col·locació dels suports
- Fixació i anivellament dels suports
- Fixació de la safata
- Tall als canvis de direcció i cantonades

CONDICIONS GENERALS:
La posició ha de ser la reflectida a la DT o, en el seu defecte, la indicada per la DF.
El muntatge s'ha de realitzar seguint les instruccions del fabricant.
El muntatge s'ha de fer amb peces de suport.
Les peces de suport han de ser les indicades per al tipus de col·locació. La distància entre suports ha de ser < 1 m, amb un mínim de tres per safata, fixats al parament amb tacs i cargols.
Les unions dels trams rectes, derivacions, cantonades, etc., de les safates s'han de fer mitjançant una peça d'unió fixada amb cargols o reblons.
Les unions han d'estar a 1/5 de la distància entre dos recolzaments.
Tots els elements auxiliars (derivacions, corbes, regletes, etc.) han de ser de PVC.
Els finals de canalització han d'estar coberts sempre amb una tapa de final de tram.
Tolerències d'instal·lació:
- Nivell o aplomat: <= 2 mm/m, <= 15 mm/total

2.- CONDICIONS DEL PROCÉS D'EXECUCIÓ

No hi han condicions específiques del procés d'instal·lació.

3.- UNITAT I CRITERI D'AMIDAMENT

m de llargària instal·lada, amidada segons les especificacions de la DT, entre els eixos dels elements o dels punts per connectar.
Aquest criteri inclou les pèrdues de material com a conseqüència dels retalls.

4.- NORMATIVA DE COMPLIMENT OBLIGATORI

Real Decreto 842/2002 de 2 de agosto, por el que se aprueba el Reglamento Electrotécnico de Baja Tensión. REBT 2002.

5.- CONDICIONS DE CONTROL D'EXECUCIÓ I DE L'OBRA ACABADA

CONTROL D'EXECUCIÓ. OPERACIONS DE CONTROL:
Les tasques de control a realitzar són les següents:
Comprovació de la correcta implantació de les canalitzacions segons el traçat previst.
Verificar que les dimensions de les canalitzacions s'adeqüen a l'especificat i al que li correspon segons el R.E.B.T., en funció dels conductors instal·lats.
Verificar la correcta suportació i l'ús dels accessoris adequats.
Verificar el grau de protecció IP
Verificar els radis de curvatura, comprovant que no es provoquen reduccions de secció.
Verificar la no existència d'encreuaments i paral·lelismes amb d'altres canalitzacions a distàncies inferiors a l'indicat al R.E.B.T.
Verificar el correcte dimensionament de les caixes de connexió i l'ús dels accessoris adequats.
Verificar la correcta implantació de registres per a un manteniment correcte.

CONTROL DE L'OBRA ACABADA. OPERACIONS DE CONTROL:
- Informe amb els resultats dels controls efectuats.
CRITERIS DE PRESA DE MOSTRES:
Es verificarà per mostreig diferents punts de la instal·lació.
INTERPRETACIÓ DE RESULTATS I ACTUACIONS EN CAS D'INCOMPLIMENT:
En cas d'incompliment de la Normativa vigent, es procedirà a la seva adequació.
En cas de deficiències de material o execució, es procedirà d'acord amb el que determini la DF.

PG INSTAL·LACIONS ELÈCTRIQUES, DOMÓTICA, FOTOVOLTAICA I MINIEÒLICA

PG2 TUBS, CANALS, SAFATES I COLUMNES PER A MECANISMES

PG2J- SAFATA METÀL·LICA PER A INSTAL·LACIONS ELÈCTRIQUES, COL·LOCADA

0.- ELEMENTS QUE CONTEMPLA EL PLEC

PG2J-4BO1,PG2J-4BO4.

Plec de condicions
1.- DEFINICIÓ I CONDICIONS DE LES PARTIDES D'OBRA EXECUTADES

Safata metàl·lica d'amplària fins a 600 mm i muntada superficialment o fixada amb suports.
S'han considerat els tipus següents:
- Xapa d'acer, cega o perforada
- Reixa d'acer
- Escala de perfil d'acer
L'execució de la unitat d'obra inclou les operacions següents:
- Fixació i nivellació
- Talls finals en corbes i cantonades
CONDICIONS GENERALS:
El muntatge s'ha de fer amb peces de suport, separades en funció de la càrrega admissible de la safata i fixades al parament o al sostre mitjançant perns d'ancoratge o tacs i visos.
Els conductors s'instal·laran a les safates de manera que no es superi la càrrega de treball admissible declarada pel fabricant.
Les unions, derivacions, canvis de direcció, etc., s'han de fer amb peces que assegurin la unió dels diferents trams de la safata, fixades amb cargols o reblons.
Han de tenir continuïtat elèctrica segons les especificacions de la norma UNE-EN 61537 i el REBT. La connexió a terra es farà utilitzant els borns de connexió a terra facilitats pel fabricant.
Si la instal·lació consta simultàniament de cables de potència i cables de dades, els cables mantindran sempre una distància de separació adequada, i en el cas que cohabitin a la mateixa safata es col·locaran perfils separadors.
El final de les safates ha d'estar cobert amb tapetes de final de tram.
Les unions han d'estar a 1/5 de la distància entre dos recolzaments.
XAPA D'ACER:
Els canvis de direcció i corbes s'han de fer amb una peça d'unió fixada amb cargols i reblons.
Distància entre fixacions: <= 1,5 m
REIXA O PERFIL:
Els canvis de direcció i corbes s'han de fer mitjançant talls a la seva secció per tal de poder doblegar-la.
Distància entre fixacions: <= 1,5 m

2.- CONDICIONS DEL PROCÉS D'EXECUCIÓ

No hi han condicions específiques del procés d'execució.

3.- UNITAT I CRITERI D'AMIDAMENT

m de llargària instal·lada, amidada segons les especificacions de la DT, entre els eixos dels elements o dels punts per connectar.

4.- NORMATIVA DE COMPLIMENT OBLIGATORI

Real Decreto 842/2002 de 2 de agosto, por el que se aprueba el Reglamento Electrotécnico de Baja Tensión. REBT 2002.
UNE-EN 61537:2002 Sistemas de bandejas y de bandejas de escalera para la conducción de cables.

5.- CONDICIONS DE CONTROL D'EXECUCIÓ I DE L'OBRA ACABADA

CONTROL D'EXECUCIÓ. OPERACIONS DE CONTROL:
Les tasques de control a realitzar són les següents:
- Comprovació de la correcta implantació de les canalitzacions segons el traçat previst.
- Verificar que les dimensions de les canalitzacions s'adeqüen a l'especificat i al que li correspon segons el R.E.B.T., en funció dels conductors instal·lats.
- Verificar la correcta suportació i l'ús dels accessoris adequats.
- Verificar el grau de protecció IP
- Verificar els radis de curvatura, comprovant que no es provoquen reduccions de secció.
- Verificar la continuïtat elèctrica a canalitzacions metàl·liques i la seva posada a terra.
- Verificar la no existència d'encreuaments i paral·lelismes amb d'altres canalitzacions a distàncies inferiors a l'indicat al R.E.B.T.
- Verificar el correcte dimensionament de les caixes de connexió i l'ús dels accessoris adequats.
- Verificar la correcta implantació de registres per a un manteniment correcte.
CONTROL DE L'OBRA ACABADA. OPERACIONS DE CONTROL:
- Informe amb els resultats dels controls efectuats.
CRITERIS DE PRESA DE MOSTRES:
Es verificarà per mostreig diferents punts de la instal·lació.
INTERPRETACIÓ DE RESULTATS I ACTUACIONS EN CAS D'INCOMPLIMENT:
En cas d'incompliment de la Normativa vigent, es procedirà a la seva adequació.
En cas de deficiències de material o execució, es procedirà d'acord amb el que determini la DF.

PG INSTAL·LACIONS ELÈCTRIQUES, DOMÓTICA, FOTOVOLTAICA I MINIEÒLICA

PG2 TUBS, CANALS, SAFATES I COLUMNES PER A MECANISMES

PG2N- TUB FLEXIBLE DE MATERIAL PLÀSTIC PER A LA PROTECCIÓ DE CONDUCTORS ELÈCTRICS, COL·LOCAT

0.- ELEMENTS QUE CONTEMPLA EL PLEC

PG2N-EUKB,PG2N-EUGN,PG2N-EUGE.

Plec de condicions
1.- DEFINICIÓ I CONDICIONS DE LES PARTIDES D'OBRA EXECUTADES

Tub flexible no metàl·lic, de fins a 250 mm de diàmetre nominal, col·locat.
S'han considerat els tipus de tubs següents:
- Tubs de PVC corrugats
- Tubs de PVC folrats, de dues capes, semillisa l'exterior i corrugada la interior
- Tubs de material lliure d'halògens
- Tubs de polipropilè
- Tubs de polietilè de dues capes, corrugada l'exterior i llisa la interior
S'han considerat els tipus de col·locació següents:
- Tubs col·locats encastats
- Tubs col·locats sota paviment
- Tubs col·locats sobre sostremort
- Tubs col·locats al fons de la rasa
L'execució de la unitat d'obra inclou les operacions següents:
- Replanteig del traçat del tub
- L'estesa, fixació o col·locació del tub
- Retirada de l'obra de les restes d'embalatges, retalls de tubs, etc.
CONDICIONS GENERALS:

El tub no pot tenir empalmaments entre els registres (caixes de derivació, pericons, etc.), ni entre aquests i les caixes de mecanismes.
S'ha de comprovar la regularitat superficial i l'estat de la superfície sobre la què s'ha d'efectuar el tractament superficial.
Toleràncies d'instal·lació:
- Penetració dels tubs dintre les caixes: ± 2 mm
ENCASTAT:
El tub s'ha de fixar al fons d'una regata oberta al parament, coberta amb guix.
Recobriment de guix: >= 1 cm
SOBRE SOSTREMORT:
El tub ha de quedar fixat al sostre o recolzat en el cel ras.
MUNTAT A SOTA D'UN PAVIMENT
El tub ha de quedar recolzat sobre el paviment base.
Ha de quedar fixat al paviment base amb tocs de morter cada metre, com a mínim.
CANALITZACIÓ SOTERRADA:
El tub ha de quedar instal·lat al fons de rases reblertes posteriorment.
El tub no pot tenir empalmaments entre els registres (caixes de derivació, pericons, etc.), ni entre aquests i les caixes de mecanismes.
Nombre de corbes de 90° entre dos registres consecutius: <= 3
Distància entre el tub i la capa de protecció: >= 10 cm
Fondària de les rases: >= 40 cm
Penetració del tub dins dels pericons: 10 cm
Toleràncies d'execució:
- Penetració del tub dins dels pericons: ± 10 mm

2.- CONDICIONS DEL PROCÉS D'EXECUCIÓ

CONDICIONS GENERALS:
Abans de començar els treballs de muntatge es farà un replanteig previ que serà aprovat per la DF
Les unions s'han de fer amb els accessoris subministrats pel fabricant o expressament aprovats per aquest. Els accessoris d'unió i en general tots els accessoris que intervenen en la canalització han de ser els adequats al tipus i característiques del tub a col·locar.
S'ha de comprovar que les característiques del producte a col·locar corresponen a les especificades a la DT del projecte.
Els tubs s'han d'inspeccionar abans de la seva col·locació.
La seva instal·lació no n'ha d'alterar les característiques.
Un cop acabades les tasques de muntatge, es procedirà a la retirada de l'obra de les restes d'embalatges, retalls de tubs, etc.
CANALITZACIÓ SOTERRADA:
El tub ha de quedar alineat en el fons de la rasa nivellant-lo amb una capa de sorra garbejada i netejant-la de possibles obstacles (pedra, runa, etc.)
Sobre la canalització s'ha de col·locar una capa o coberta d'avís i protecció mecànica (maons, plaques de formigó, etc.).

3.- UNITAT I CRITERI D'AMIDAMENT

m de llargària instal·lada, amidada segons les especificacions del projecte, entre els eixos dels elements o dels punts per connectar.
La instal·lació inclou les fixacions, provisionals quan el muntatge és encastat i definitives en la resta de muntatges.
Aquest criteri inclou les pèrdues de material corresponents a retalls.

4.- NORMATIVA DE COMPLIMENT OBLIGATORI

NORMATIVA GENERAL:
Real Decreto 842/2002 de 2 de agosto, por el que se aprueba el Reglamento Electrotécnico de Baja Tensión. REBT 2002.
UNE-EN 50086-1:1995 Sistemas de tubos para la conducción de cables. Parte 1: Requisitos generales.
UNE-EN 50086-2-2:1997 Sistemas de tubos para instalaciones eléctricas. Parte 2-2: Requisitos particulares para sistemas de tubos curvables.
UNE-EN 50086-2-3:1997 Sistemas de tubos para instalaciones eléctricas. Parte 2-1: Requisitos particulares para sistemas de tubos flexibles.
CANALITZACIÓ SOTERRADA:
UNE-EN 50086-2-4:1995 Sistemas de tubos para la conducción de cables. Parte 2-4: requisitos particulares para sistemas de tubos enterrados.

5.- CONDICIONS DE CONTROL D'EXECUCIÓ I DE L'OBRA ACABADA

CONTROL D'EXECUCIÓ. OPERACIONS DE CONTROL:
Les tasques de control a realitzar són les següents:
- Comprovació de la correcta implantació de les canalitzacions segons el traçat previst.
- Verificar que les dimensions de les canalitzacions s'adeqüen a l'especificat i al que li correspon segons el R.E.B.T., en funció dels conductors instal·lats.
- Verificar la correcta suportació i l'ús dels accessoris adequats.
- Verificar el grau de protecció IP
- Verificar els radis de curvatura, comprovant que no es provoquen reduccions de secció.
- Verificar la continuïtat elèctrica a canalitzacions metàl·liques i la seva posada a terra.
- Verificar la no existència d'encreuaments i paral·lelismes amb d'altres canalitzacions a distàncies inferiors a l'indicat al R.E.B.T.
- Verificar el correcte dimensionament de les caixes de connexió i l'ús dels accessoris adequats.
- Verificar la correcta implantació de registres per a un manteniment correcte.
CONTROL DE L'OBRA ACABADA. OPERACIONS DE CONTROL:
- Informe amb els resultats dels controls efectuats.
CRITERIS DE PRESA DE MOSTRES:
Es verificarà per mostreig diferents punts de la instal·lació.
INTERPRETACIÓ DE RESULTATS I ACTUACIONS EN CAS D'INCOMPLIMENT:
En cas d'incompliment de la Normativa vigent, es procedirà a la seva adequació.
En cas de deficiències de material o execució, es procedirà d'acord amb el que determini la DF.

PG INSTAL·LACIONS ELÈCTRIQUES, DOMÓTICA, FOTOVOLTAICA I MINIEÒLICA

PG2 TUBS, CANALS, SAFATES I COLUMNES PER A MECANISMES

PG2P- TUB RÍGID DE PLÀSTIC PER A PROTECCIÓ DE CONDUCTORS ELÈCTRICS, COL·LOCAT

0.- ELEMENTS QUE CONTEMPLA EL PLEC

PG2P-6T0J.

1.- DEFINICIÓ I CONDICIONS DE LES PARTIDES D'OBRA EXECUTADES
Tub rígid no metàl·lic de fins a 160 mm de diàmetre nominal, connectat roscat o endollat.
S'han considerat els tipus de col·locació següents:
- Muntat com a canalització soterrada
- Muntat superficialment
L'execució de la unitat d'obra inclou les operacions següents:
- Replanteig del traçat del tub
- Estesa, fixació i curvat
- Preparació dels extrems dels tubs i execució de les unions entre trams i amb els accessoris
- Comprovació de la unitat d'obra
- Retirada de l'obra de les restes d'embalatges, retalls de tubs, etc.
CONDICIONS GENERALS:
Els canvis de direcció s'han de fer mitjançant corbes d'acoblament, escalfant-les lleugerament, sense que es produeixin canvis sensibles a la secció.
Quan les unions són roscades, han d'estar fetes amb maniguets amb rosca.
Quan les unions són endollades s'han de fer amb maniguets llisos.
Toleràncies d'instal·lació:
- Posició: ± 20 mm
- Alineació: ± 2%, <= 20 mm/total
CANALITZACIÓ SOTERRADA:
El tub ha de quedar instal·lat al fons de rases obertes que després s'han de reblir.
Les unions s'han de fer mitjançant connexió a pressió.
Les unions que no puguin anar directament connectades s'han de fer amb maniguets aïllants.
L'estanqueïtat dels junts s'ha d'aconseguir amb cinta aïllant i resistent a la humitat.
Cada tub ha de protegir un sol cable o un conjunt de cables unipolars que constitueixin un mateix sistema.
El tub ha de quedar envoltat de sorra o terra garbellada. Aquestes han de complir les especificacions fixades al seu plec de condicions.
Sobre la canalització s'ha de col·locar una capa o una coberta d'avís, de protecció mecànica

(maons, plaques de formigó, etc.).
El radi curvatura ha d'estar dintre dels límits marcats pel fabricant.
Fondària de les rases: >= 40 cm
Distància a línies telefòniques, tubs de sanejament, aigua i gasos: >= 20 cm
Distància entre el tub i la capa de protecció: >= 10 cm
COL·LOCAT SUPERFICIALMENT:
Han de quedar fixades al suport per mitjà de brides o abraçadores protegides contra la corrosió i sòlidament subjectes.
Distància entre les fixacions:
- Trams horitzontals: <= 60 cm
- Trams verticals: <= 80 cm
Distància a línies telefòniques, tubs de sanejament, aigua i gasos: >= 25 cm
Distància entre registres: <= 1500 cm
Nombre de corbes de 90° entre dos registres consecutius: <= 3
Penetració del tub dins les caixes: 1 cm
Toleràncies d'instal·lació:
- Distància de la grapa al vèrtex de l'angle en els canvis de direcció: ± 5 mm
- Penetració del tub dins les caixes: ± 2 mm
2.- CONDICIONS DEL PROCÉS D'EXECUCIÓ
Abans de començar els treballs de muntatge es farà un replanteig previ que serà aprovat per la DF
Les unions s'han de fer amb els accessoris subministrats pel fabricant o expressament aprovats per aquest. Els accessoris d'unió i en general tots els accessoris que intervenen en la canalització han de ser els adequats al tipus i característiques del tub a col·locar.
S'ha de comprovar que les característiques del producte a col·locar corresponen a les especificades a la DT del projecte.
Els tubs s'han d'inspeccionar abans de la seva col·locació.
La seva instal·lació no n'ha d'alterar les característiques.
Un cop acabades les tasques de muntatge, es procedirà a la retirada de l'obra de les restes d'embalatges, retalls de tubs, etc.
3.- UNITAT I CRITERI D'AMIDAMENT
m de llargària instal·lada, amidada segons les especificacions de la DT, entre els eixos dels elements o dels punts per connectar.
Aquest criteri inclou les pèrdues de material com a conseqüència dels retalls.
La instal·lació inclou els accessoris i les fixacions.
4.- NORMATIVA DE COMPLIMENT OBLIGATORI
Real Decreto 842/2002 de 2 de agosto, por el que se aprueba el Reglamento Electrotécnico de Baja Tensión. REBT 2002.
UNE-EN 50086-1:1995 Sistemas de tubos para la conducción de cables. Parte 1: Requisitos generales.
UNE-EN 50086-2-1:1997 Sistemas de tubos para instalaciones eléctricas. Parte 2-1: Requisitos particulares para sistemas de tubos rígidos.
UNE-EN 50086-2-2:1997 Sistemas de tubos para instalaciones eléctricas. Parte 2-2: Requisitos particulares para sistemas de tubos curvables.
UNE-EN 50086-2-4:1995 Sistemas de tubos para la conducción de cables. Parte 2-4: requisitos particulares para sistemas de tubos enterrados.
5.- CONDICIONS DE CONTROL D'EXECUCIÓ I DE L'OBRA ACABADA
CONTROL D'EXECUCIÓ. OPERACIONS DE CONTROL:
Les tasques de control a realitzar són les següents:
- Comprovació de la correcta implantació de les canalitzacions segons el traçat previst.
- Verificar que les dimensions de les canalitzacions s'adeqüen a l'especificat i al que li correspon segons el R.E.B.T., en funció dels conductors instal·lats.
- Verificar la correcta suportació i l'ús dels accessoris adequats.
- Verificar el grau de protecció IP
- Verificar els radis de curvatura, comprovant que no es provoquen reduccions de secció.
- Verificar la continuïtat elèctrica a canalitzacions metàl·liques i la seva posada a terra.
- Verificar la no existència d'encreuaments i paral·lelismes amb d'altres canalitzacions a distàncies inferiors a l'indicat al R.E.B.T.
- Verificar el correcte dimensionament de les caixes de connexió i l'ús dels accessoris adequats.
- Verificar la correcta implantació de registres per a un manteniment correcte.
CONTROL DE L'OBRA ACABADA. OPERACIONS DE CONTROL:
- Informe amb els resultats dels controls efectuats.
CRITERIS DE PRESA DE MOSTRES:
Es verificarà per mostreig diferents punts de la instal·lació.
INTERPRETACIÓ DE RESULTATS I ACTUACIONS EN CAS D'INCOMPLIMENT:
En cas d'incompliment de la Normativa vigent, es procedirà a la seva adequació.
En cas de deficiències de material o execució, es procedirà d'acord amb el que determini la DF.

PG INSTAL·LACIONS ELÈCTRIQUES, DOMÓTICA, FOTOVOLTAICA I MINIEÒLICA

PG3 CABLES ELÈCTRICS PER A TENSIÓ BAIXA I SISTEMES DE DISTRIBUCIÓ ELÈCTRICA

PG33- CABLE DE COURE DE 0,6/1 KV, COL·LOCAT

0.- ELEMENTS QUE CONTEMPLA EL PLEC

PG33-E53H,PG33-E43J,PG33-E437,PG33-E4VB,PG33-E4V9,PG33-E42Y.

Plec de condicions

1.- DEFINICIÓ I CONDICIONS DE LES PARTIDES D'OBRA EXECUTADES

Estesa i col·locació de cable elèctric destinat a sistemes de distribució en tensió baixa i instal·lacions en general, per a serveis fixes, amb conductor de coure, de tensió assignada 0,6/1kV.
S'han considerat els tipus següents:
- Cable flexible de designació RZ1-K (AS), amb aïllament de barreja de polietilè reticulat (XLPE) i coberta de poliolefines termoplàstiques , UNE 21123-4
- Cable flexible de designació RV-K amb aïllament de barreja de polietilè reticulat (XLPE) i coberta de barreja de policlorur de vinil (PVC), UNE 21123-2
- Cable flexible de designació RZ1-K (AS+), amb aïllament de barreja de polietilè reticulat (XLPE) + mica i coberta de poliolefines termoplàstiques , UNE 21123-4
- Cable flexible de designació SZ1-K (AS+), amb aïllament d'elastòmers vulcanitzats i coberta de poliolefines termoplàstiques , UNE 21123-4
- Cable rígid de designació RV, amb aïllament de barreja de polietilè reticulat (XLPE) i coberta de barreja de policlorur de vinil (PVC), UNE 21123-2
- Cable rígid de designació RZ, amb aïllament de barreja de polietilè reticulat (XLPE), UNE 21030
- Cable rígid de designació RVFV, amb armadura de fleix d'acer, aïllament de barreja de polietilè reticulat (XLPE) i coberta de barreja de policlorur de vinil (PVC), UNE 21123-2
- Cable flexible de designació ZZ-F (AS), amb aïllament i coberta d'elastòmers termoestables.
S'han considerat els tipus de col·locació següents:
- Col·locat superficialment
- Col·locat en tub
- Col·locat en canal o safata
- Col·locat aeri
L'execució de la unitat d'obra inclou les operacions següents:
- Estesa, col·locació i tibat del cable si es el cas
CONDICIONS GENERALS:
Els empalmaments i derivacions s'han de fer amb borns o regletes de connexió, prohibint-se expressament el fer-ho per simple recargolament o enrrotllament dels fils, de forma que es garanteixi tant la continuïtat elèctrica com la de l'aïllament.
El recorregut ha de ser l'indicat a la DT.
Els conductors han de quedar estesos de manera que les seves propietats no quedin danyades.
Els conductors han d'estar protegits contra els danys mecànics que puguin venir després de la seva instal·lació.
El conductor ha de penetrar dins les caixes de derivació, de connexió dels equips i dels mecanismos elèctrics.
Tots els materials que intervenen en la instal·lació han de ser compatibles entre si. Per aquest motiu, el muntatge i les connexions han d'estar fets amb els materials i accessoris subministrats pel fabricant, o expressament aprovats per aquest.
El cable ha de portar una identificació mitjançant anelles o brides del circuit al qual pertany, a la sortida del quadre de protecció.
No ha d'haver-hi empalmaments entre les caixes de derivació, ni entre aquestes i els mecanismes.
No s'han de transmetre esforços entre els cables i les connexions elèctriques.
Penetració del conductor dins les caixes: >= 10 cm
Toleràncies d'instal·lació:
- Penetració del conductor dins les caixes: ± 10 mm
Distància mínima al terra en creuaments de vials públics:
- Sense transit rodat: >= 4 m
- Amb transit rodat: >= 6 m
COL·LOCAT SUPERFICIALMENT:
El cable ha de quedar fixat als paraments o al sostre mitjançant brides, collarins o

abraçadores de forma que no en surti perjudicada la coberta.
Quan es col·loca muntat superficialment, la seva fixació al parament ha de quedar alineada paral·lelament al sostre o al paviment i la seva posició ha de ser la fixada al projecte.
Distància horitzontal entre fixacions: <= 80cm
Distància vertical entre fixacions: <= 150cm
En cables col·locats amb grapes sobre façanes s'aprofitarà, en la mesura del possible, les possibilitats d'ocultació que ofereixi aquesta.
El cable es subjectarà a la paret o sostre amb les grapes adequades. Les grapes han de ser resistents a la intempèrie i en cap cas han de malmetre el cable. Han d'estar fermament subjectes al suport amb tacs i cargols.
Quan el cable ha de recórrer un tram sense suports, com per exemple passar d'un edifici a un altre, es penjarà d'un cable fiador d'acer galvanitzat sòlidament subjectat pels extrems.
En els creuaments amb altres canalitzacions, elèctriques o no, es deixarà una distància mínima de 3 cm entre els cables i aquestes canalitzacions o be es disposarà un aïllament suplementari. Si l'encreuament es fa practicant un pont amb el mateix cable, els punts de fixació immediats han d'estar el suficientment propers per tal d'evitar que la distància indicada pugui deixar d'existir.
COL·LOCACIÓ AÈRIA:
El cable quedarà unit als suports pel neutre fiador que es el que aguantarà tot l'esforç de tracció. En cap cas està permes fer servir un conductor de fase per a subjectar el cable.
La unió del cable amb el suport es durà a terme amb una peça adient que empresoni el neutre fiador per la seva coberta aïllant sense malmètrela. Aquesta peça ha d'incorporar un sistema de tesat per tal de donar-li al cable la seva tensió de treball un cop estesa la línia. Ha de ser d'acer galvanitzat hi no ha de provocar cap retorciment al conductor neutre fiador en les operacions de tesat.
Tant les derivacions com els empalmaments es faran coincidir sempre amb un punt de fixació, ja sigui en xarxes sobre suports o en xarxes sobre façanes o be en combinacions d'aquestes.
COL·LOCAT EN TUBS:
Quan el cable passi de subterrani a aèri, es protegirà el cable soterrat des de 0,5 m per sota del paviment fins a 2,5 m per sobre amb un tub d'acer galvanitzat.
La connexió entre el cable soterrat i el que transcorre per la façana o suport es farà dintre d'una caixa de doble aïllament, situada a l'extrem del tub d'acer, resistent a la intempèrie i amb premsaestopes per a l'entrada i sortida de cables.
Els empalmaments i connexions es faran a l'interior de pericons o be en les caixes dels mecanismes.
Es duran a terme de manera que quedi garantida la continuitat tant elèctrica com de l'aïllament.
A la vegada ha de quedar assegurada la seva estanquitat i resistència a la corrossió.
El diàmetre interior dels tubs serà superior a dues vegades el diàmetre del conductor.
Si en un mateix tub hi ha més d'un cable, aleshores el diàmetre del tub ha de ser suficientment gran per evitar embussaments dels cables.

2.- CONDICIONS DEL PROCÉS D'EXECUCIÓ

CONDICIONS GENERALS:
L'instal·lador prendrà cura que no pateixi torsions ni danys a la seva coberta en treure'l de la bobina.
Es tindrà cura al treure el cable de la bobina per tal de no causar-li retorçaments ni coques.
Temperatura del conductor durant la seva instal·lació: >= 0°C
No ha de tenir contacte amb superfícies calentes, ni que desprenguin irradiacions.
Si l'estesa del cable es amb tensió, es a dir estirant per un extrem del cable mentre es va desentrrotllant de la bobina, es disposaran politges als suports i en els canvis de direcció per tal de no sobrepassar la tensió màxima admissible pel cable. El cable s'ha d'extreure de la bobina estirant per la part superior. Durant l'operació es vigilarà permanentment la tensió del cable.
Un cop el cable a dalt dels suports es procedirà a la fixació i tibat amb els tensors que incorporen les peces de suport.
Durant l'estesa del cable i sempre que es prevegin interrupcions de l'obra, els extrems es protegiran per tal de que no hi entri aigua.
La força màxima de tracció durant el procés d'instal·lació serà tal que no provoqui allargaments superiors al 0,2%. Per a cables amb conductor de coure, la tensió màxima admissible durant l'estesa serà de 50 N/mm2.
En el traçat de l'estesa del cable es disposaran rodets en els canvis de direcció i en general allí on es consideri necessari per tal de no provocar tensions massa grans al conductor.
Radi de curvatura mínim admissible durant l'estesa:
- Cables unipolars: Radi mínim de quinze vegades el diàmetre del cable.
- Cables multiconductors: Radi mínim de dotze vegades el diàmetre del cable.
CABLE COL.LOCAT EN TUB:
El tub de protecció ha d'estar instal·lat abans d'introduir els conductors.
El conductor s'ha d'introduir dins el tub de protecció mitjançant un cable guia prenent cura que no pateixi torsions ni danys a la seva coberta.

3.- UNITAT I CRITERI D'AMIDAMENT

m de llargària instal·lada, amidada segons les especificacions del projecte, entre els eixos dels elements per connectar.
Aquest criteri inclou les pèrdues de material corresponents a retalls, així com l'excés previst per a les connexions.

4.- NORMATIVA DE COMPLIMENT OBLIGATORI

Real Decreto 842/2002 de 2 de agosto, por el que se aprueba el Reglamento Electrotécnico de Baja Tensión. REBT 2002.

5.- CONDICIONS DE CONTROL D'EXECUCIÓ I DE L'OBRA ACABADA

CONTROL D'EXECUCIÓ. OPERACIONS DE CONTROL:
Les tasques de control a realitzar són les següents:
- Comprovació de la correcta instal·lació dels conductors
- Verificar que els tipus i seccions dels conductors s'adeqüen a l'especificat al projecte
- Verificar la no existència d'empalmaments fora de les caixes
- Verificar a caixes la correcta execució dels empalmaments i l'ús de borns de connexió adequats
- Verificar l'ús adequat dels codis de colors
- Verificar les distàncies de seguretat respecte altres conduccions (aigua, gas, gasos cremats i senyals febles) segons cadascun dels reglaments d'aplicació.
- Assaigs segons REBT.
CONTROL DE L'OBRA ACABADA. OPERACIONS DE CONTROL:
Les tasques de control a realitzar són les següents:
- Realització i emissió d'informe amb resultats dels controls i assaigs realitzats, d'acord amb el que s'especifica a la taula d'assaigs i de quantificació dels mateixos.
CRITERIS DE PRESA DE MOSTRES:
Resistència d'aïllament: Es realitzarà a tots els circuits
Rigidesa dielèctrica: Es realitzarà a les línies principals
Caiguda de tensió: Es mesuraran els circuits més desfavorables i les línies que hagin sigut modificades el seu recorregut respecte projecte.
INTERPRETACIÓ DE RESULTATS I ACTUACIONS EN CAS D'INCOMPLIMENT:
En cas d'incompliment de la Normativa vigent, es procedirà a la seva substitució.
En cas de deficiències de material o execució, es procedirà d'acord amb el que determini la DF.

PG INSTAL·LACIONS ELÈCTRIQUES, DOMÓTICA, FOTOVOLTAICA I MINIEÒLICA

PG3 CABLES ELÈCTRICS PER A TENSIÓ BAIXA I SISTEMES DE DISTRIBUCIÓ ELÈCTRICA

PG35- CABLE DE COURE DE 450/750, COL·LOCAT

0.- ELEMENTS QUE CONTEMPLA EL PLEC

PG35-DY1H.

1.- DEFINICIÓ I CONDICIONS DE LES PARTIDES D'OBRA EXECUTADES
Estesa i col·locació de cable elèctric destinat a sistemes de distribució de baixa tensió per a instal·lacions fixes, amb una tensió assignada de 450/750 V.
- Cables elèctrics de baixa tensió per a instal·lacions elèctriques fixes d'interior o per a quadres i panells elèctrics, amb conductor de coure, de secció circular, de tensió assignada inferior o igual a 450/750 V, amb aïllament i sense coberta.
S'han considerat els tipus de col·locació següents:
- Col·locat en tub
- Col·locat en canal
L'execució de la unitat d'obra inclou les operacions següents:
- Estesa, col·locació i tibat del cable si es el cas

CONDICIONS GENERALS:
Els empalmaments i derivacions s'han de fer amb borns o regletes de connexió, prohibint-se expressament el fer-ho per simple recargolament o enrrotllament dels fils, de forma que es garanteixi tant la continuïtat elèctrica com la de l'aïllament.
El recorregut ha de ser l'indicat a la DT.
Els conductors han de quedar estesos de manera que les seves propietats no quedin danyades.
Els conductors han d'estar protegits contra els danys mecànics que puguin venir després de la seva instal·lació.
El conductor ha de penetrar dins les caixes de derivació, de connexió dels equips i dels mecanismos elèctrics.
El cable ha de portar una identificació mitjançant anelles o brides del circuit al qual pertany, a la sortida del quadre de protecció.
No ha d'haver-hi empalmaments entre les caixes de derivació, ni entre aquestes i els mecanismes.
El radi de curvatura mínim admès ha de ser 10 vegades el diàmetre exterior del cable en mm.
Penetració del conductor dins les caixes: >= 10 cm
Toleràncies d'instal·lació:
- Penetració del conductor dins les caixes: ± 10 mm
COL·LOCAT EN TUBS:
El diàmetre interior dels tubs serà superior a dues vegades el diàmetre del conductor.
Si en un mateix tub hi ha més d'un cable, aleshores el diàmetre del tub ha de ser suficientment gran per evitar embussaments dels cables.
2.- CONDICIONS DEL PROCÉS D'EXECUCIÓ
CONDICIONS GENERALS:
L'instal·lador prendrà cura que no pateixi torsions ni danys a la seva coberta en treure'l de la bobina.
Es tindrà cura al treure el cable de la bobina per tal de no causar-li retorçaments ni coques.
No ha de tenir contacte amb superfícies calentes, ni que desprenguin irradiacions.
CABLE COL.LOCAT EN TUB:
El tub de protecció ha d'estar instal·lat abans d'introduir els conductors.
El conductor s'ha d'introduir dins el tub de protecció mitjançant un cable guia prenent cura que no pateixi torsions ni danys a la seva coberta.
3.- UNITAT I CRITERI D'AMIDAMENT
m de llargària instal·lada, amidada segons les especificacions del projecte, entre els eixos dels elements per connectar.
Aquest criteri inclou les pèrdues de material corresponents a retalls, així com l'excés previst per a les connexions.
4.- NORMATIVA DE COMPLIMENT OBLIGATORI
Real Decreto 842/2002 de 2 de agosto, por el que se aprueba el Reglamento Electrotécnico de Baja Tensión. REBT 2002.
5.- CONDICIONS DE CONTROL D'EXECUCIÓ I DE L'OBRA ACABADA
CONTROL D'EXECUCIÓ. OPERACIONS DE CONTROL:
Les tasques de control a realitzar són les següents:
- Comprovació de la correcta instal·lació dels conductors
- Verificar que els tipus i seccions dels conductors s'adeqüen a l'especificat al projecte
- Verificar la no existència d'empalmaments fora de les caixes
- Verificar a caixes la correcta execució dels empalmaments i l'ús de borns de connexió adequats
- Verificar l'ús adequat dels codis de colors
- Verificar les distàncies de seguretat respecte altres conduccions (aigua, gas, gasos cremats i senyals febles) segons cadascun dels reglaments d'aplicació.
- Assaigs segons REBT.
CONTROL DE L'OBRA ACABADA. OPERACIONS DE CONTROL:
Les tasques de control a realitzar són les següents:
- Realització i emissió d'informe amb resultats dels controls i assaigs realitzats, d'acord amb el que s'especifica a la taula d'assaigs i de quantificació dels mateixos.
CRITERIS DE PRESA DE MOSTRES:
Resistència d'aïllament: Es realitzarà a tots els circuits
Rigidesa dielèctrica: Es realitzarà a les línies principals
Caiguda de tensió: Es mesuraran els circuits més desfavorables i les línies que hagin sigut modificades el seu recorregut respecte projecte.
INTERPRETACIÓ DE RESULTATS I ACTUACIONS EN CAS D'INCOMPLIMENT:
En cas d'incompliment de la Normativa vigent, es procedirà a la seva substitució.
En cas de deficiències de material o execució, es procedirà d'acord amb el que determini la DF.

PG INSTAL·LACIONS ELÈCTRIQUES, DOMÓTICA, FOTOVOLTAICA I MINIEÒLICA

PG4 APARELLS DE PROTECCIÓ

PG47- INTERRUPTOR AUTOMÀTIC MAGNETOTÈRMIC, COL·LOCAT

0.- ELEMENTS QUE CONTEMPLA EL PLEC

PG47-ELUR,PG47-BDES.

Plec de condicions
1.- DEFINICIÓ I CONDICIONS DE LES PARTIDES D'OBRA EXECUTADES

Interruptor automàtic magnetotèrmic unipolar amb 1 pol protegit, bipolar amb 1 pol protegit, bipolar amb 2 pols protegits, tripolar amb 3 pols protegits, tetrapolar amb 3 pols protegits, tetrapolar amb tres pols protegits i protecció parcial del neutre i tetrapolar amb 4 pols protegits.
S'han considerat els tipus següents:
- Per a control de potència (ICP)
- Per a protecció de línies elèctriques d'alimentació a receptors (PIA)
- Interruptors automàtics magnetotèrmics de caixa emmotllada
L'execució de la unitat d'obra inclou les operacions següents:
- Col·locació i anivellació
- Connexionat
- Regulació dels paràmetres de funcionament, si és el cas
CONDICIONS GENERALS:
La subjecció de cables ha d'estar feta mitjançant la pressió de visos.
Tots els conductors han de quedar connectats als borns corresponents.
Cap part accessible de l'element instal·lat no ha d'estar en tensió, fora dels punts de connexió.
Quan es col·loca a pressió ha d'anar muntat sobre un perfil DIN simètric a l'interior d'una caixa o armari. En aquest cas, l'interruptor s'ha de subjectar pel mecanisme de fixació disposat per a tal fi.
Quan es col·loca amb cargols, ha d'estar muntat sobre una placa base aïllant a l'interior d'una caixa també aïllant. En aquest cas l'interruptor s'ha de subjectar pels punts disposats a tal fi pel fabricant.
Els interruptors han de ser capaços de funcionar correctament en les condicions normals exigides en les normes.
Els interruptors que admetin la regulació d'algun paràmetre han d'estar ajustats a les condicions del paràmetre exigides en la DT.
Resistència a la tracció de les connexions: >= 30 N
ICP:
Ha d'estar muntat dins d'una caixa precintable.
Ha d'estar localitzat el més aprop possible de l'entrada de la derivació individual.
PIA:
En el cas de vivendes ha de quedar muntat un interruptor magnetotèrmic per a cada circuit.

2.- CONDICIONS DEL PROCÉS D'EXECUCIÓ

Els interruptors han de muntar-se segons les indicacions del fabricant, i atenent a les especificacions dels reglaments.
No s'ha de treballar amb tensió a la xarxa. Abans de procedir a la connexió es verificarà que els conductors estan sense tensió.
S'han d'identificar els conductors de cada fase i neutre per a la seva correcta connexió als borns de l'interruptor.
S'ha de comprovar que les característiques de l'aparell corresponen a les especificades a la DT
S'ha de verificar que els conductors quedin aprestats de forma segura.
Quan la secció dels conductors o requereixi es faran servir terminals per a fer les connexions.

3.- UNITAT I CRITERI D'AMIDAMENT

Unitat de quantitat instal·lada, mesurada segons les especificacions de la DT.
La instal·lació inclou la part proporcional de connexionats i accessoris dins dels quadres elèctrics.

4.- NORMATIVA DE COMPLIMENT OBLIGATORI

NORMATIVA GENERAL:
Real Decreto 842/2002 de 2 de agosto, por el que se aprueba el Reglamento Electrotécnico de Baja Tensión. REBT 2002.
ICP:
UNE 20317:1988 Interruptores automáticos magnetotérmicos, para control de potencia, de 1,5 a 63 A.
UNE 20317/1M:1993 Interruptores automáticos magnetotérmicos, para control de potencia, de 1,5 a 63 A.
PIA:
UNE-EN 60898:1992 Interruptores automáticos para instalaciones domésticas y análogas para la protección contra sobreintensidades.
UNE-EN 60898/A1:1993 Interruptores automáticos para instalaciones domésticas y análogas para la protección contra sobreintensidades.
UNE-EN 60898/A1:1993 ERRATUM Interruptores automáticos para instalaciones domésticas y análogas para la protección contra sobreintensidades.
UNE-EN 60947-1:2002 Aparamenta de baja tensión. Parte 1: Reglas generales.
UNE-EN 60947-2:1998 Aparamenta de baja tensión. Parte 2: Interruptores automáticos.
INTERRUPTORS AUTOMÀTICS DE CAIXA EMMOTLLADA:
UNE-EN 60947-1:2002 Aparamenta de baja tensión. Parte 1: Reglas generales.
UNE-EN 60947-2:1998 Aparamenta de baja tensión. Parte 2: Interruptores automáticos.

5.- CONDICIONS DE CONTROL D'EXECUCIÓ I DE L'OBRA ACABADA

OPERACIONS DE CONTROL:
Les tasques de control a realitzar són les següents:
- Verificació de que els mecanismes instal·lats a cada lloc són el que es corresponen als especificats a la DT.
- Verificar que el sistema de fixació es correcte
- Verificar el funcionament de la instal·lació que comanden
- Verificar la connexió dels conductors i l'absència de derivacions no permeses en contactes dels mecanismes.
- Verificar en preses de corrent l'existència de la línia de terra i mesura de la tensió de contacte.

CRITERIS DE PRESA DE MOSTRES:
Es comprovarà per mostreig diferents punts de la instal·lació segons criteri de la DF.
Es mesurarà la tensió de contacte a un punt com a mínim de cada circuit.
INTERPRETACIÓ DE RESULTATS I ACTUACIONS EN CAS D'INCOMPLIMENT:
En cas d'incompliment de la Normativa vigent, es procedirà a la seva adequació.
En cas de deficiències de material o execució, es procedirà d'acord amb el que determini la DF.
CONTROL D'EXECUCIÓ. OPERACIONS DE CONTROL EN QUADRES GENERALS I SUBQUADRES:
Les tasques de control de qualitat de Quadres Generals, són les següents:
- Comprovació de la correcta implantació dels equips a l'obra.
- Comprovar la correcta identificació de fases, segons codi de colors
- Verificar el marcatge dels conductors a la sortida de línies de manera que s'identifiquin correctament tots els circuits.
- Verificar el marcatge amb materials adients, de tot el cablejat de comandament.
- Verificar la coherència entre la documentació escrita referent a la identificació de circuits i l'execució real.
- Verificar que les seccions dels conductors s'adeqüen a les proteccions i als requisits de projecte
- Verificar la connexió dels diferents circuits, comprovant la no existència de contactes fluixos, enllaços i unions no previstes.
- Comprovar que les longituds dels conductors siguin prou folgades per poder fer arranjaments futurs -sense necessitats d'enllaços.
- Verificar la correcta posada a terra de totes les parts metàl·liques del quadre.
- Verificar la correcta connexió dels conductors d'alimentació i sortides del quadre.
- Verificar la regulació de les proteccions (Intensitat, temps de retard) sigui d'acord a l'especificat.
- Assaigs a efectuar a l'obra en quadres generals segons les normes aplicables en cada cas:
 - Dispar de diferencials amb intensitat de defecte igual al nominal segons UNE-EN 61008 R.E.B.T - Mesura de tensions de contacte segons R.E.T.B - Mesura de resistència de bucle segons R.E.T.B

Aquests assaigs es realitzaran una vegada connectats tots els circuits de sortida i finalitzada la xarxa de terres.
CONTROL DE L'OBRA ACABADA. OPERACIONS DE CONTROL EN QUADRES GENERALS I SUBQUADRES:
Les tasques de control a realitzar són les següents:
- Realització i emissió d'informe amb resultats dels controls i assaigs realitzats, d'acord amb el que s'especifica a la taula d'assaigs i de quantificació dels mateixos.

CRITERIS DE PRESA DE MOSTRES EN QUADRES GENERALS I SUBQUADRES:
S'ha de comprovar la totalitat de la instal·lació.

INTERPRETACIÓ DE RESULTATS I ACTUACIONS EN CAS D'INCOMPLIMENT EN QUADRES GENERALS I SUBQUADRES:
Es cas de deficiències de material o execució, si es pot esmenar sense canviar materials, es procedirà a fer-ho. En cas contrari es procedirà a canviar tot el material afectat.
En cas de manca d'elements o discrepàncies amb el projecte, es procedirà a l'adequació, d'acord amb el determini la DF.

PG INSTAL·LACIONS ELÈCTRIQUES, DOMÓTICA, FOTOVOLTAICA I MINIEÒLICA

PG4 APARELLS DE PROTECCIÓ

PG4B- INTERRUPTOR DIFERENCIAL, COL·LOCAT

0.- ELEMENTS QUE CONTEMPLA EL PLEC

PG4B-DWZI.

Plec de condicions
1.- DEFINICIÓ I CONDICIONS DE LES PARTIDES D'OBRA EXECUTADES

Interruptors automàtics per a actuar per corrent diferencial residual.
S'han contemplat els següents tipus:
- Interruptors automàtics diferencials per a muntar en perfil DIN
- Blocs diferencials per a muntar en perfil DIN per a treballar conjuntament amb interruptors automàtics magnetotèrmics
- Blocs diferencials de caixa emmotllada per a muntar en perfil DIN o per a muntar adossats a interruptors automàtics magnetotèrmics, i per a treballar conjuntament amb interruptors automàtics magnetotèrmics

L'execució de la unitat d'obra inclou les operacions següents:
- Col·locació i anivellació
- Connexionat
- Regulació dels paràmetres de funcionament, si és el cas

CONDICIONS GENERALS:
Tots els conductors han de quedar connectats als borns corresponents.
Cap part accessible de l'element instal·lat no ha d'estar en tensió, fora dels punts de connexió.
Els interruptors han de ser capaços de funcionar correctament en les condicions normals exigides en les normes.
Els interruptors que admetin la regulació d'algun paràmetre han d'estar ajustats a les condicions del paràmetre exigides en la DT.
Resistència a la tracció de les connexions: >= 30 N
INTERRUPTORS AUTOMÀTICS DIFERENCIALS PER A MUNTAR EN PERFIL DIN:
La subjecció de cables ha d'estar feta mitjançant la pressió de visos.
Ha d'anar muntat sobre un perfil DIN simètric a l'interior d'una caixa o armari. L'interruptor s'ha de subjectar pel mecanisme de fixació disposat per a tal fi.
BLOCS DIFERENCIALS PER A MUNTAR EN PERFIL DIN I PER A TREBALLAR CONJUNTAMENT AMB INTERRUPTORS AUTOMÀTICS MAGNETOTÈRMICS:
El bloc diferencial ha de quedar connectat a l'interruptor automàtic amb els conductors que formen part del mateix bloc. Queda expressament prohibit modificar aquests conductors per a fer les connexions.
Ha d'anar muntat sobre un perfil DIN simètric a l'interior d'una caixa o armari. L'interruptor s'ha de subjectar pel mecanisme de fixació disposat per a tal fi.
BLOCS DIFERENCIALS DE CAIXA EMMOTLLADA PER A MUNTAR EN PERFIL DIN O PER A MUNTAR ADOSSATS A INTERRUPTORS AUTOMÀTICS MAGNETOTÈRMICS, I PER A TREBALLAR CONJUNTAMENT AMB INTERRUPTORS AUTOMÀTICS MAGNETOTÈRMICS:
El bloc diferencial ha de quedar connectat a l'interruptor automàtic amb els conductors que formen part del mateix bloc. Queda expressament prohibit modificar aquests conductors per a fer les connexions.
Quan es col·loca a pressió ha d'anar muntat sobre un perfil DIN simètric a l'interior d'una caixa o armari. En aquest cas, l'interruptor s'ha de subjectar pel mecanisme de fixació disposat per a tal fi.
Quan es col·loca adossat a l'interruptor automàtic, la unió entre ambdós ha d'estar feta amb els borns de connexió que incorpora el mateix bloc diferencial.

2.- CONDICIONS DEL PROCÉS D'EXECUCIÓ

Els interruptors han de muntar-se segons les indicacions del fabricant, i atenent a les especificacions dels reglaments.
No s'ha de treballar amb tensió a la xarxa. Abans de procedir a la connexió es verificarà que els conductors estan sense tensió.
S'han d'identificar els conductors de cada fase i neutre per a la seva correcta connexió als borns de l'interruptor.
S'ha de comprovar que les característiques de l'aparell corresponen a les especificades a la DT
S'ha de verificar que els conductors quedin aprestats de forma segura.
Quan la secció dels conductors o requereixi es faran servir terminals per a fer les connexions.

3.- UNITAT I CRITERI D'AMIDAMENT

Unitat de quantitat instal·lada, mesurada segons les especificacions de la DT.
La instal·lació inclou la part proporcional de connexionats i accessoris dins dels quadres elèctrics.

4.- NORMATIVA DE COMPLIMENT OBLIGATORI

NORMATIVA GENERAL:
Real Decreto 842/2002 de 2 de agosto, por el que se aprueba el Reglamento Electrotécnico de Baja Tensión. REBT 2002.
INTERRUPTORS AUTOMÀTICS DIFERENCIALS PER A MUNTAR EN PERFIL DIN:
UNE-EN 61008-1:1996 Interruptores automáticos para actuar por corriente diferencial residual, sin dispositivo de protección contra sobreintensidades, para usos domésticos y análogos (ID). Parte 1: Reglas generales.
BLOCS DIFERENCIALS PER A MUNTAR EN PERFIL DIN I PER A TREBALLAR CONJUNTAMENT AMB INTERRUPTORS AUTOMÀTICS MAGNETOTÈRMICS:
UNE-EN 61008-1:1996 Interruptores automáticos para actuar por corriente diferencial residual, sin dispositivo de protección contra sobreintensidades, para usos domésticos y análogos (ID). Parte 1: Reglas generales.
UNE-EN 60947-2:1998 Aparamenta de baja tensión. Parte 2: Interruptores automáticos.
BLOCS DIFERENCIALS DE CAIXA EMMOTLLADA PER A MUNTAR EN PERFIL DIN O PER A MUNTAR ADOSSATS A INTERRUPTORS AUTOMÀTICS MAGNETOTÈRMICS, I PER A TREBALLAR CONJUNTAMENT AMB INTERRUPTORS AUTOMÀTICS MAGNETOTÈRMICS:
UNE-EN 60947-2:1998 Aparamenta de baja tensión. Parte 2: Interruptores automáticos.

5.- CONDICIONS DE CONTROL D'EXECUCIÓ I DE L'OBRA ACABADA

CONTROL D'EXECUCIÓ. OPERACIONS DE CONTROL:
Les tasques de control a realitzar són les següents:
- Verificació de que els mecanismes instal·lats a cada lloc són el que es corresponen als especificats a la DT.
- Verificar que el sistema de fixació es correcte
- Verificar el funcionament de la instal·lació que comanden
- Verificar la connexió dels conductors i l'absència de derivacions no permeses en contactes dels mecanismes.
- Verificar en preses de corrent l'existència de la línia de terra i mesura de la tensió de contacte.

CONTROL DE L'OBRA ACABADA. OPERACIONS DE CONTROL:
Les tasques de control a realitzar són les següents:
- Realització i emissió d'informe amb resultats dels controls i mesures realitzades.

CRITERIS DE PRESA DE MOSTRES:
Es comprovarà per mostreig diferents punts de la instal·lació segons criteri de la DF.
Es mesurarà la tensió de contacte a un punt com a mínim de cada circuit.
INTERPRETACIÓ DE RESULTATS I ACTUACIONS EN CAS D'INCOMPLIMENT:
En cas d'incompliment de la Normativa vigent, es procedirà a la seva adequació.
En cas de deficiències de material o execució, es procedirà d'acord amb el que determini la DF.
CONTROL D'EXECUCIÓ. OPERACIONS DE CONTROL EN QUADRES GENERALS I SUBQUADRES:
Les tasques de control de qualitat de Quadres Generals, són les següents:
- Comprovació de la correcta implantació dels equips a l'obra.
- Comprovar la correcta identificació de fases, segons codi de colors
- Verificar el marcatge dels conductors a la sortida de línies de manera que s'identifiquin correctament tots els circuits.
- Verificar el marcatge amb materials adients, de tot el cablejat de comandament.

- Verificar la coherència entre la documentació escrita referent a la identificació de circuits i l'execució real.
- Verificar que les seccions dels conductors s'adeqüen a les proteccions i als requisits de projecte
- Verificar la connexió dels diferents circuits, comprovant la no existència de contactes fluixos, enllaços i unions no previstes.
- Comprovar que les longituds dels conductors siguin prou folgades per poder fer arranjaments futurs -sense necessitats d'enllaços.
- Verificar la correcta posada a terra de totes les parts metàl·liques del quadre.
- Verificar la correcta connexió dels conductors d'alimentació i sortides del quadre.
- Verificar la regulació de les proteccions (Intensitat, temps de retard) sigui d'acord a l'especificat.
- Assaigs a efectuar a l'obra en quadres generals segons les normes aplicables en cada cas:
 - Dispar de diferencials amb intensitat de defecte igual al nominal segons UNE-EN 61008 R.E.B.T - Mesura de tensions de contacte segons R.E.T.B - Mesura de resistència de bucle segons R.E.T.B

Aquests assaigs es realitzaran una vegada connectats tots els circuits de sortida i finalitzada la xarxa de terres.
CONTROL DE L'OBRA ACABADA. OPERACIONS DE CONTROL EN QUADRES GENERALS I SUBQUADRES:
Les tasques de control a realitzar són les següents:
- Realització i emissió d'informe amb resultats dels controls i assaigs realitzats, d'acord amb el que s'especifica a la taula d'assaigs i de quantificació dels mateixos.

CRITERIS DE PRESA DE MOSTRES EN QUADRES GENERALS I SUBQUADRES:
S'ha de comprovar la totalitat de la instal·lació.
INTERPRETACIÓ DE RESULTATS I ACTUACIONS EN CAS D'INCOMPLIMENT EN QUADRES GENERALS I SUBQUADRES:
Es cas de deficiències de material o execució, si es pot esmenar sense canviar materials, es procedirà a fer-ho. En cas contrari es procedirà a canviar tot el material afectat.
En cas de manca d'elements o discrepàncies amb el projecte, es procedirà a l'adequació, d'acord amb el determini la DF.

PG INSTAL·LACIONS ELÈCTRIQUES, DOMÓTICA, FOTOVOLTAICA I MINIEÒLICA

PG4 APARELLS DE PROTECCIÓ

PG4N- TALLACIRCUIT AMB FUSIBLE CILÍNDRIC, COL·LOCAT

0.- ELEMENTS QUE CONTEMPLA EL PLEC

PG4N-DQN2,PG4N-DQN1.

Plec de condicions

1.- DEFINICIÓ I CONDICIONS DE LES PARTIDES D'OBRA EXECUTADES

Tallacircuit unipolar amb fusible cilíndric de fins a 100 A, o per a fusible cilíndric amb tub per a neutre, amb portafusibles de fins a 22 x 58 mm.
S'han considerat els tipus de col·locació següents:
- Muntat superficialment
- Fixat a pressió

L'execució de la unitat d'obra inclou les operacions següents:
- Replanteig de la unitat d'obra
- Muntatge, fixació i anivellació
- Connexionat
- Retirada de l'obra de les restes d'embalatges, retalls de tubs, cables, etc.

CONDICIONS GENERALS:
Ha de quedar connectat als borns de manera que s'asseguri un contacte eficaç i durable.
La seva situació dins del circuit elèctric ha de ser la indicada a DT tant pel que fa referència a l'esquema com al lay-out.
Els fusibles han de quedar rígidament fixats a la base.
Quan es col·loca muntat superficialment, ha de quedar fixat sòlidament per dos punts a la placa de la base del quadre mitjançant visos.
Quan es col·loca fixat a pressió, ha de quedar muntat sobre el perfil simètric instal·lat a l'interior d'un quadre.

Resistència a la tracció de les connexions: >= 30 N
Toleràncies d'execució:
- Verticalitat: ± 2 mm

2.- CONDICIONS DEL PROCÉS D'EXECUCIÓ

La manipulació dels fusibles s'ha de fer sense tensió.

3.- UNITAT I CRITERI D'AMIDAMENT

Unitat de quantitat instal·lada, mesurada segons les especificacions de la DT.
La instal·lació inclou la part proporcional de connexionats i accessoris dins dels quadres elèctrics.

4.- NORMATIVA DE COMPLIMENT OBLIGATORI

Real Decreto 842/2002 de 2 de agosto, por el que se aprueba el Reglamento Electrotécnico de Baja Tensión. REBT 2002.

5.- CONDICIONS DE CONTROL D'EXECUCIÓ I DE L'OBRA ACABADA

CONTROL D'EXECUCIÓ. OPERACIONS DE CONTROL:
Les tasques de control a realitzar són les següents:
- Verificació de que els mecanismes instal·lats a cada lloc són el que es corresponen als especificats a la DT.
- Verificar que el sistema de fixació es correcte
- Verificar el funcionament de la instal·lació que comanden
- Verificar la connexió dels conductors i l'absència de derivacions no permeses en contactes dels mecanismes.
- Verificar en preses de corrent l'existència de la línia de terra i mesura de la tensió de contacte.
CONTROL DE L'OBRA ACABADA. OPERACIONS DE CONTROL:
Les tasques de control a realitzar són les següents:
- Realització i emissió d'informe amb resultats dels controls i mesures realitzades.
CRITERIS DE PRESA DE MOSTRES:
Es comprovarà per mostreig diferents punts de la instal·lació segons criteri de la DF.
Es mesurarà la tensió de contacte a un punt com a mínim de cada circuit.
INTERPRETACIÓ DE RESULTATS I ACTUACIONS EN CAS D'INCOMPLIMENT:
En cas d'incompliment de la Normativa vigent, es procedirà a la seva adequació.
En cas de deficiències de material o execució, es procedirà d'acord amb el que determini la DF.
CONTROL D'EXECUCIÓ. OPERACIONS DE CONTROL EN QUADRES GENERALS I SUBQUADRES:
Les tasques de control de qualitat de Quadres Generals, són les següents:
- Comprovació de la correcta implantació dels equips a l'obra.
- Comprovar la correcta identificació de fases, segons codi de colors
- Verificar el marcatge dels conductors a la sortida de línies de manera que s'identifiquin correctament tots els circuits.
- Verificar el marcatge amb materials adients, de tot el cablejat de comandament.
- Verificar la coherència entre la documentació escrita referent a la identificació de circuits i l'execució real.
- Verificar que les seccions dels conductors s'adeqüen a les proteccions i als requisits de projecte
- Verificar la connexió dels diferents circuits, comprovant la no existència de contactes fluixos, enllaços i unions no previstes.
- Comprovar que les longituds dels conductors siguin prou folgades per poder fer arranjaments futurs -sense necessitats d'enllaços.
- Verificar la correcta posada a terra de totes les parts metàl·liques del quadre.
- Verificar la correcta connexió dels conductors d'alimentació i sortides del quadre.
- Verificar la regulació de les proteccions (Intensitat, temps de retard) sigui d'acord a l'especificat.
- Assaigs a efectuar a l'obra en quadres generals segons les normes aplicables en cada cas:
    - Dispar de diferencials amb intensitat de defecte igual al nominal segons UNE-EN 61008 R.E.B.T
    - Mesura de tensions de contacte segons R.E.T.B
    - Mesura de resistència de bucle segons R.E.T.B

Aquests assaigs es realitzaran una vegada connectats tots els circuits de sortida i finalitzada la xarxa de terres.
CONTROL DE L'OBRA ACABADA. OPERACIONS DE CONTROL EN QUADRES GENERALS I SUBQUADRES:
Les tasques de control a realitzar són les següents:

- Realització i emissió d'informe amb resultats dels controls i assaigs realitzats, d'acord amb el que s'especifica a la taula d'assaigs i de quantificació dels mateixos.
CRITERIS DE PRESA DE MOSTRES EN QUADRES GENERALS I SUBQUADRES:
S'ha de comprovar la totalitat de la instal·lació.
INTERPRETACIÓ DE RESULTATS I ACTUACIONS EN CAS D'INCOMPLIMENT EN QUADRES GENERALS I SUBQUADRES:
Es cas de deficiències de material o execució, si es pot esmenar sense canviar materials, es procedirà a fer-ho. En cas contrari es procedirà a canviar tot el material afectat.
En cas de manca d'elements o discrepàncies amb el projecte, es procedirà a l'adequació, d'acord amb el determini la DF.

PG INSTAL·LACIONS ELÈCTRIQUES, DOMÓTICA, FOTOVOLTAICA I MINIEÒLICA

PG4 APARELLS DE PROTECCIÓ

PG4O- TRANSFORMADOR D'INTENSITAT PER A DIFERENCIALS, COL·LOCAT

0.- ELEMENTS QUE CONTEMPLA EL PLEC

PG4O-3AQS.

Plec de condicions

1.- DEFINICIÓ I CONDICIONS DE LES PARTIDES D'OBRA EXECUTADES

Transformadors d'intensitat per a diferencials amb sensibilitat de 0,3 o 0,5 A, relació de transformació fins a 2000/5 A, subjectat amb cargols.
L'execució de la unitat d'obra inclou les operacions següents:
- Replanteig de la unitat d'obra
- Muntatge, fixació i anivellació
- Connexionat
- Retirada de l'obra de les restes d'embalatges, retalls de tubs, cables, etc.

CONDICIONS GENERALS:
El transformador ha de quedar fixat sòlidament per dos punts a la placa de la base del quadre mitjançant visos.
Ha de quedar connectat als borns de manera que s'asseguri un contacte eficaç i durable.
La seva situació dins del circuit elèctric ha de ser la indicada a DT tant pel que fa referència a l'esquema com al lay-out.
Resistència a la tracció de les connexions: >= 30 N
Toleràncies d'execució:
- Verticalitat: ± 2 mm

2.- CONDICIONS DEL PROCÉS D'EXECUCIÓ

Abans de començar els treballs de muntatge, s'ha de fer un replanteig que ha de ser aprovat per la DF.
S'ha de comprovar que les característiques del producte corresponen a les especificades al projecte.
Els materials s'han d'inspeccionar abans de la seva col·locació.
La seva instal·lació no ha d'alterar les característiques dels elements.
La manipulació dels transformadors s'ha de fer sense tensió.
Un cop instal·lat, s'ha de procedir a la retirada de l'obra de tots els materials sobrants (embalatges, retalls de cables, etc.).

3.- UNITAT I CRITERI D'AMIDAMENT

Unitat de quantitat instal·lada, mesurada segons les especificacions de la DT.
La instal·lació inclou la part proporcional de connexionats i accessoris dins dels quadres elèctrics.

4.- NORMATIVA DE COMPLIMENT OBLIGATORI

Real Decreto 842/2002 de 2 de agosto, por el que se aprueba el Reglamento Electrotécnico de Baja Tensión. REBT 2002.
UNE-EN 60044-1:2000 Transformadores de medida. Parte 1: Transformadores de intensidad.

PG INSTAL·LACIONS ELÈCTRIQUES, DOMÓTICA, FOTOVOLTAICA I MINIEÒLICA

PGE ENERGIA SOLAR FOTOVOLTAICA

PGE2- INVERSOR PER A INSTAL·LACIÓ FOTOVOLTAICA COL·LOCAT

0.- ELEMENTS QUE CONTEMPLA EL PLEC

PGE2-8IV2.

Plec de condicions

1.- DEFINICIÓ I CONDICIONS DE LES PARTIDES D'OBRA EXECUTADES

Equips inversors per a l'adaptació de la corrent de la central de captació a la de la xarxa elèctrica, col·locats
L'execució de la unitat d'obra inclou les operacions següents:
- Preparació de la zona de treball
- Replanteig de la unitat d'obra
- Execució de les connexions elèctriques
- Prova de servei
- Retirada de l'obra de les restes d'embalatges, retalls de tubs, cables, etc.

CONDICIONS GENERALS:
La posició ha de ser la reflectida a la DT o, en el seu defecte, la indicada per la DF.
Tot el conjunt ha d'estar muntat segons les indicacions de la DT del fabricant i dels reglaments vigents.
La instal·lació ha d'estar construïda en la seva totalitat amb materials i procediments d'execució que garanteixin les exigències del servei, la durabiliat, salubritat i manteniment.
Tots els materials utilitzats han de ser compatibles entre ells.
L'equip ha de quedar sòlidament fixat en la seva posició definitiva. No s'han de transmetre sorolls ni vibracions a l'estuctura de l'edifici, sigui quina sigui la condició de treball.
Els elements de la instal·lació que necessitin un manteniment o bé s'hagin de manipular han de ser accessibles.
Ha de tenir instal·lades les proteccions necessàries contra les descàrregues elèctriques d'acord amb la reglamentació vigent.
Cap part accessible de l'element instal·lat no ha d'estar en tensió, fora dels punts de connexió.
Les connexions han d'estar fetes a dintre de les caixes de connexió i no han de provocar esforços recíprocs.
L'estructura de suport ha d'estar connectada la xarxa de terra.
Ha d'estar feta la prova de servei.

2.- CONDICIONS DEL PROCÉS D'EXECUCIÓ

Abans de començar els treballs de muntatge, s'ha de fer un replanteig que ha de ser aprovat per la DF.
El muntatge s'ha de fer seguint les instruccions de la documentació tècnica del fabricant.
S'ha de seguir la seqüència de muntatge proposada pel fabricant.
Tots els elements s'han d'inspeccionar abans de la seva col·locació.
S'ha de comprovar que les característiques tècniques dels elements que conformen la instal·lació es corresponen a les especificades al projecte.
S'ha de treballar sense tensió a la xarxa.
Un cop acabades les feines de muntatge es procedirà a la retirada de l'obra de tot el material sobrant (restes d'embalatges, retalls de tubs, etc.).

3.- UNITAT I CRITERI D'AMIDAMENT

Unitat de quantitat instal·lada, mesurada segons les especificacions de la DT.

4.- NORMATIVA DE COMPLIMENT OBLIGATORI

Documento Básico de Ahorro de energía. DB-HE, parte II del CTE, aprobado por el Real Decreto 314/2006.
Real Decreto 842/2002 de 2 de agosto, por el que se aprueba el Reglamento Electrotécnico de Baja Tensión. REBT 2002.
Real Decreto 1663/2000, de 29 de septiembre, sobre conexión de instalaciones fotovoltaicas a la red de baja tensión.

PG INSTAL·LACIONS ELÈCTRIQUES, DOMÓTICA, FOTOVOLTAICA I MINIEÒLICA

PGE ENERGIA SOLAR FOTOVOLTAICA

PGE5- MÒDUL FOTOVOLTAIC COL·LOCAT

0.- ELEMENTS QUE CONTEMPLA EL PLEC

PGE5-HLG5,PGE5-SNT3.

Plec de condicions

1.- DEFINICIÓ I CONDICIONS DE LES PARTIDES D'OBRA EXECUTADES

Mòduls fotovoltaics per a la generació d'energia elèctrica muntats sobre estructures de suport.
S'han considerat les unitats d'obra següents:
- Mòduls muntats sobre estructures de suport en superfícies planes
- Mòduls muntats sobre estructures de suport en superfícies inclinades

L'execució de la unitat d'obra inclou les operacions següents:
- Preparació de la zona de treball
- Replanteig de la unitat d'obra
- Muntatge dels suports
- Col·locació dels mòduls fotovoltaics
- Execució de les connexions elèctriques
- Prova de servei
- Retirada de l'obra de les restes d'embalatges, retalls de tubs, cables, etc.

CONDICIONS GENERALS:
La posició i l'orientació dels mòduls ha de ser la reflectida a la DT o, en el seu defecte, la indicada per la DF.
Tot el conjunt ha d'estar muntat segons les indicacions de la DT del fabricant i dels reglaments vigents.
La instal·lació ha d'estar construïda en la seva totalitat amb materials i procediments d'execució que garanteixin les exigències del servei, la durabiliat, salubritat i manteniment.
Tots els materials utilitzats han de ser compatibles entre ells.
Els captadors muntats en els seus suports han de quedar sòlidament fixats a l'estructura de l'edifici.
L'estructura de suport ha de resistir el pes propi dels elements de captació així com les sobrecàrregues de vent i neu indicades en la normativa vigent.
L'estructura de suport ha de poder dilatar lliurement sense provocar tensions a l'estructura de l'edifici ni als mòduls de captació solar.
Els mòduls han de quedar subjectats als suports pels punts previstos, i amb els accessoris de fixació acceptats pel fabricant. Els punts de subjecció dels mòduls seran els suficients per tal de no provocar flexions superiors a les permeses pel fabricant.
Un cop col·locat, cap element de l'estructura de suport o del sistema de fixació ha de donar ombra sobre els captadors.
Els elements de la instal·lació que necessitin un manteniment o bé s'hagin de manipular han de ser accessibles.
Ha de ser possible desmuntar elements concrets de la instal·lació amb un nombre mínim d'actuacions sobre els altres elements.
Ha de tenir instal·lades les proteccions necessàries contra les descàrregues elèctriques d'acord amb la reglamentació vigent.

Cap part accessible de l'element instal·lat no ha d'estar en tensió, fora dels punts de connexió.
Han d'estar fetes totes les connexions elèctriques dels mòduls fotovoltaics i les d'aquests amb la part fixa de la instal·lació.
Les connexions han d'estar fetes a dintre de les caixes de connexió i no han de provocar esforços recíprocs.
L'estructura de suport ha d'estar connectada la xarxa de terra.
Ha d'estar feta la prova de servei.

2.- CONDICIONS DEL PROCÉS D'EXECUCIÓ

Abans de començar els treballs de muntatge, s'ha de fer un replanteig que ha de ser aprovat per la DF.
S'ha de comprovar que l'estructura de l'edifici reuneixi les condicions necessàries per a suportar el pes i les accions de la instal·lació.
El muntatge s'ha de fer seguint les instruccions de la documentació tècnica del fabricant.
S'ha de seguir la seqüència de muntatge proposada pel fabricant.
Tots els elements s'han d'inspeccionar abans de la seva col·locació.
S'ha de comprovar que les característiques tècniques dels elements que conformen la instal·lació es corresponen a les especificades al projecte.
S'han d'aturar els treballs quan la velocitat del vent sigui superior a 50 km/h o plogui. Si un cop realitzats els treballs es donen aquestes condicions, s'han de revisar i assegurar les parts fetes.
Si s'han d'interrompre les feines de muntatge, s'han de protegir els elements que ja estan col·locats.
S'ha d'evitar que els elements captadors quedin exposats al sol durant el muntatge
S'ha de treballar sense tensió a la xarxa.
Un cop acabades les feines de muntatge es procedirà a la retirada de l'obra de tot el material sobrant (restes d'embalatges, retalls de tubs, etc.).

3.- UNITAT I CRITERI D'AMIDAMENT

Unitat de quantitat instal·lada, mesurada segons les especificacions de la DT.

4.- NORMATIVA DE COMPLIMENT OBLIGATORI

Documento Básico de Ahorro de energía. DB-HE, parte II del CTE, aprobado por el Real Decreto 314/2006.
Real Decreto 842/2002 de 2 de agosto, por el que se aprueba el Reglamento Electrotécnico de Baja Tensión. REBT 2002.
Real Decreto 1663/2000, de 29 de septiembre, sobre conexión de instalaciones fotovoltaicas a la red de baja tensión.

PP INSTAL·LACIONS AUDIOVISUALS I DE COMUNICACIÓ

PP4 CABLES PER A TRANSMISSIÓ DE SENYAL

PP44- CABLE PER A TRANSMISSIÓ DE DADES AMB CONDUCTORS DE COURE, COL·LOCAT

0.- ELEMENTS QUE CONTEMPLA EL PLEC

PP44-6646.

Plec de condicions

1.- DEFINICIÓ I CONDICIONS DE LES PARTIDES D'OBRA EXECUTADES

Cables metàl·lics multiconductors per a la transmissió i el control de senyals analògiques i digitals, col·locats.
S'han contemplat els tipus de cables següents:
- Cables per a instal·lacions verticals i horitzontals en edificis

- Cables per a instal·lacions a l'àrea de treball i cables per a connexionat
S'han contemplat els tipus de col·locació següents:
- Cables col·locats sota canals, safates o tubs
- Cables amb connectors als extrems, col·locats
L'execució de la unitat d'obra inclou les operacions següents:
En cables col·locats sota canals, safates o tubs:
- Col·locació del cable a dintre de l'envoltant de protecció
- Marcat del cable
- Prova de servei
- Retirada de l'obra de les restes d'embalatges, retalls de cables, etc.
En cables amb connectors als extrems:
- Connexió del cable per ambdós extrems amb els equips o preses de senyals
- Comprovació i verificació de la partida d'obra executada
- Retirada de l'obra de les restes d'embalatges, etc.
CONDICIONS GENERALS:
La prova de servei ha d'estar feta.
S'han de verificar totes les connexions que conformen la instal·lació.
L'instal·lador ha d'aportar un certificat de la categoria de la instal·lació.
CABLES COL·LOCATS SOTA CANALS, SAFATES O TUBS:
El cable ha de portar una identificació del circuit al qual pertany.
No es poden transmetre esforços entre el cable i la resta d'elements de la instal·lació.
No hi poden haver empalmaments a dintre del recorregut de la canal, safata o tub.
Els tubs que allotgen cables de comunicacions no poden tenir al seu interior elements d'altres instal·lacions. La secció interior del tub protector ha de ser >= 1,3 vegades la secció del cercle circumscrit al feix dels conductors.
Les canals i safates que allotgen cables de comunicacions no poden tenir en el mateix compartiment del cable de comunicacions elements d'altres instal·lacions.
CABLES AMB CONNECTORS ALS EXTREMS:
La connexió d'ambdós extrems del cable amb els equips i amb les presses de senyal han d'estar fetes. La continuïtat del senyal ha de quedar garantida en els punts de connexió.

2.- CONDICIONS DEL PROCÉS D'EXECUCIÓ

CONDICIONS GENERALS:
Abans de començar els treballs de muntatge, s'ha de fer un replanteig que ha de ser aprovat per la DF.
La estesa del cable s'han de fer seguint les instruccions de la documentació tècnica del fabricant. Les connexions s'han de dur a terme amb l'utillatge adequat i respectant les recomanacions del fabricant del cable.
Tots els elements s'han d'inspeccionar abans de la seva col·locació.
La seva instal·lació no ha d'alterar les característiques dels elements.
S'ha de comprovar que les característiques tècniques del cable corresponen a les especificades al projecte.
Un cop acabades les tasques d'estesa i connexió del cable, es procedirà a la retirada de l'obra de tots els materials sobrants com ara embalatges, retalls de cables, etc.
CABLES PER A INSTAL·LACIONS VERTICALS I HORITZONTALS EN EDIFICIS:
Durant les operacions d'estesa es tindrà cura de que el cable no pateixi tensions excessives.
S'ha de vigilar que el cable no es malmeti per radis de curvatura massa petits, ni per contacte amb arestes, etc.

3.- UNITAT I CRITERI D'AMIDAMENT

CABLES COL·LOCATS SOTA CANALS, SAFATES O TUBS:
m de llargària amidada segons les especificacions de la DT.

4.- NORMATIVA DE COMPLIMENT OBLIGATORI

NORMATIVA GENERAL:
UNE-EN 50173-1:2018 Tecnología de la información. Sistemas de cableado genérico. Parte 1: Requisitos generales. (Ratificada por AENOR en julio de 2018).
UNE-EN 50173-2:2018 Tecnología de la información. Sistemas de cableado genérico. Parte 2: Edificios de oficina. (Ratificada por AENOR en julio de 2018).
UNE-EN 50173-3:2018 Tecnología de la información. Sistemas de cableado genérico. Parte 3: Instalaciones industriales. (Ratificada por AENOR en julio de 2018).
UNE-EN 50173-4:2018 Tecnología de la información. Sistemas de cableado genérico. Parte 4: Hogares. (Ratificada por AENOR en julio de 2018).
UNE-EN 50173-5:2018 Tecnología de la información. Sistemas de cableado genérico. Parte 5: Centros de datos. (Ratificada por AENOR en julio de 2018).
UNE-EN 50174-1:2018 Tecnología de la información. Instalación del cableado. Parte 1: Especificación de la instalación y aseguramiento de la calidad.

UNE-EN 50174-2:2018 Tecnología de la información. Instalación del cableado. Parte 2: Métodos y planificación de la instalación en el interior de los edificios. (Ratificada por AENOR en agosto de 2018).
UNE-EN 50174-3:2013/A1:2017 Tecnología de la información. Instalación del cableado. Parte 3: Métodos y planificación de la instalación en el exterior de edificios (Ratificada por AENOR en junio de 2017).
UNE-EN 50310:2016 Redes de enlace de telecomunicaciones para edificios y otras estructuras.
UNE-EN 50346:2004 Tecnologías de la información. Instalación de cableado. Ensayo de cableados instalados.
UNE-EN 50346:2004/A1:2008 Tecnologías de la información. Instalación de cableado. Ensayo de cableados instalados
UNE-EN 50346:2004/A2:2011 Tecnologías de la información. Instalación de cableado. Ensayo de cableados instalados.
SISTEMES DE CABLEJAT EN INFRAESTRUCTURES COMUNES DE TELECOMUNICACIONS (ICT)
Real Decreto 346/2011, de 11 de marzo, por el que se aprueba el Reglamento regulador de las infraestructuras comunes de telecomunicaciones para el acceso a los servicios de telecomunicación en el interior de las edificaciones.

PY AJUDES DEL RAM DE PALETA

PY0 AJUDES DEL RAM DE PALETA

PY02- FORAT EN SOSTRE

0.- ELEMENTS QUE CONTEMPLA EL PLEC

PY02-614Y.

Plec de condicions

1.- DEFINICIÓ I CONDICIONS DE LES PARTIDES D'OBRA EXECUTADES

Obertura d'un forat que travessi la paret o el sostre, per a fer un pas de conductes o aparells d'instal·lacions.
L'execució de la unitat d'obra inclou les operacions següents:
- Replanteig i marcat dels forats
- Obertura dels forats
- Verificació de la posició dels elements que travessin la paret o el sostre
CONDICIONS GENERALS:
Ha d'estar feta al lloc indicat a la DT, amb les modificacions introduides al replanteig previ, aprovades per la DF.
L'element que travessa la paret o el sostre ha de quedar col·locat a la posició correcta en condicions de ser utilitzat, de rebre els mecanismes que li pertoquin (si és el cas), etc.
El forat al voltant de l'element ha d'estar completament reblert, i enrasat amb el parament de la paret.
Separació als brancals: >= 20 cm
Toleràncies d'execució:
- Replanteig: ± 10 mm

2.- CONDICIONS DEL PROCÉS D'EXECUCIÓ

No s'ha de fer cap forat fins passades 24h que la paret s'hagi acabat.

3.- UNITAT I CRITERI D'AMIDAMENT

Unitat de pas realment executat segons les especificacions de la DT.

4.- NORMATIVA DE COMPLIMENT OBLIGATORI

No hi ha normativa de compliment obligatori.

V. PRESSUPOST

AMIDAMENTS

Data: 28/11/24

Obra	01	PRESSUPOST 24042_GU
Capítol	00	OBRA CIVIL
Subcapítol	01	ARMARI COMPTADORS

NUM.	CODI	UA	DESCRIPCIÓ
1	P2146-DJ3S	m2	Demolició de paviment de formigó de fins a 15 cm de gruix, d'amplària fins a 0,6 m, amb compressor i càrrega sobre camió amb mitjans manuals

Num.	Text	Tipus	[C]	[D]	[E]	[F]	TOTAL	Fórmula
1		C	Unitats	Longitud	Ample	Alçada		
2	Tubs entrada Distribuidora			0,400	0,200		0,080	C#*D#*E#*F#

TOTAL AMIDAMENT **0,080**

NUM.	CODI	UA	DESCRIPCIÓ
2	P93N-3GC0	m2	Solera de formigó lleuger d'argila expandida, 15 a 18 N/mm2 de resistència a la compressió, de densitat 1200 a 1400 kg/m3, elaborat a l'obra amb formigonera de 165 l, de 10 cm de gruix

Num.	Text	Tipus	[C]	[D]	[E]	[F]	TOTAL	Fórmula
1		C	Unitats	Longitud	Ample	Alçada		
2	Calçat de tubs de distribuidora		10,000	0,400	0,200		0,800	C#*D#*E#*F#

TOTAL AMIDAMENT **0,800**

NUM.	CODI	UA	DESCRIPCIÓ
3	P221D-DZ2Z	m3	Excavació de rasa per a pas d'instal·lacions fins a 1 m de fondària, en terreny de sòls de trànsit (SPT >50), realitzada amb compressor i amb les terres deixades a la vora

Num.	Text	Tipus	[C]	[D]	[E]	[F]	TOTAL	Fórmula
1		C	Unitats	Longitud	Ample	Alçada		
2	Rasa pas cablejat			3,000	0,400	0,500	0,600	C#*D#*E#*F#

TOTAL AMIDAMENT **0,600**

NUM.	CODI	UA	DESCRIPCIÓ
4	P4FF-EH2J	m2	Paret estructural per a revestir de 14 cm de gruix i resistència a compressió 6 N/mm2, de maó calat R-15, de 290x140x100 mm, per a revestir, categoria I, HD, segons la norma UNE-EN 771-1, col·locat amb ciment pòrtland CEM I 32,5 R segons UNE-EN 197-1, en sacs

Num.	Text	Tipus	[C]	[D]	[E]	[F]	TOTAL	Fórmula
1		C	Unitats	Longitud	Ample	Alçada		
2	Paret final		1,000	3,400		2,150	7,310	C#*D#*E#*F#
3	Parets lateral		2,000	0,650		2,150	2,795	C#*D#*E#*F#
4	Paret portes		1,000	3,400		1,600	5,440	C#*D#*E#*F#

TOTAL AMIDAMENT **15,545**

NUM.	CODI	UA	DESCRIPCIÓ
5	P4FD-9JN7	m	Subministrament i col·locació de llinda per a paret de 30 cm d'amplària amb dues biguetes de formigó pretesat de 18 cm de cantell, amb un moment flector màxim de 6,08 kN·m, reblert amb el mateix morter de la paret

Num.	Text	Tipus	[C]	[D]	[E]	[F]	TOTAL	Fórmula
1		C	Unitats	Longitud	Ample	Alçada	Total	
2	Porta CGP		1,000	1,000			1,000	C#*D#*E#*F#
3	Porta CDM i Comptador		1,000	1,800			1,800	C#*D#*E#*F#

TOTAL AMIDAMENT **2,800**

NUM.	CODI	UA	DESCRIPCIÓ
6	P5Z25-50UZ	m2	Formació de pendents amb solera de supermaó de 500x200x40 mm, col·locat amb morter de ciment 1:8, recolzada sobre parets

AMIDAMENTS

Num.	Text	Tipus	[C]	[D]	[E]	[F]	TOTAL	Fórmula
1		C	Unitats	Longitud	Ample	Alçada		
2				3,400	0,500		1,700	C#*D#*E#*F#

TOTAL AMIDAMENT **1,700**

7 P8J2-C57F m

Coronament de paret amb peça de formigó prefabricat, de 30 a 40 cm d'amplària, de secció amb una pendent, de color estàndard, col·locada amb morter ciment 1:8

Num.	Text	Tipus	[C]	[D]	[E]	[F]	TOTAL	Fórmula
1		C	Unitats	Longitud	Ample	Alçada	Total	
2			1,000	3,400			3,400	C#*D#*E#*F#

TOTAL AMIDAMENT **3,400**

8 P811-3F8Q m2

Arrebossat a bona vista sobre parament vertical exterior, a 3,00 m d'alçària, com a màxim, amb morter de ciment 1:4, remolinat

Num.	Text	Tipus	[C]	[D]	[E]	[F]	TOTAL	Fórmula
1		C	Unitats	Longitud	Ample	Alçada		
2	Paret final		1,000	3,400		2,150	7,310	C#*D#*E#*F#
3	Parets lateral		2,000	0,650		2,150	2,795	C#*D#*E#*F#
4	Paret portes		1,000	3,400		1,600	5,440	C#*D#*E#*F#

TOTAL AMIDAMENT **15,545**

9 PAD1-6CGP u

Subministrament i instal·lació de porta practicable de planxa d'acer galvanitzat, per a un buit d'obra de 170x0,70 cm, amb sòcol prefabricat, amb frontisses, reixetes de ventilació a la porta, grau de protecció contra impactes IK10 segons UNE-EN 102, maneta, pany i clau tipus JIS CFE de triple acció, col·locada amb fixacions mecàniques. Tipus Cahors PPN 17070 2 CGP 250A o equivalent. Totalment muntada i provada.

Num.	Text	Tipus	[C]	[D]	[E]	[F]	TOTAL	Fórmula
1		C	Unitats	Longitud	Ample	Alçada		
2	Porta CS+CGP		1,000				1,000	C#*D#*E#*F#

TOTAL AMIDAMENT **1,000**

10 PAB0-6178 u

Subministrament i col·locació de porta d'acer galvanitzat en perfils laminats de dues fulles batents, per a un buit d'obra de 170x180 cm, amb bastidor de tub de 40x20x1,5 mm, planxes llises d'1 mm de gruix i bastiment, reixetes de ventilació a la porta, grau de protecció contra impactes IK10 segons UNE-EN 102, tancament JIS CFE de triple acció. Mesures in situ segons espai d'obertura en obra. Col·locada amb fixacions mecàniques. Totalment muntada.

Num.	Text	Tipus	[C]	[D]	[E]	[F]	TOTAL	Fórmula
1		C	Unitats	Longitud	Ample	Alçada	Total	
2			1,000				1,000	C#*D#*E#*F#

TOTAL AMIDAMENT **1,000**

11 P89B-4UED m2

Pintat de blocs de formigó amb pintura plàstica per exterior, amb acabat llis amb una capa de fons diluïda, i dues d'acabat. Color grisos, de la mateixa tonalitat que l'armari existent.

Num.	Text	Tipus	[C]	[D]	[E]	[F]	TOTAL	Fórmula
1		C	Unitats	Longitud	Ample	Alçada		
2	Paret final		2,000	2,200		2,500	11,000	C#*D#*E#*F#
3	Parets lateral		2,000	1,800		2,500	9,000	C#*D#*E#*F#
4	Paret portes		2,000	0,700		1,600	2,240	C#*D#*E#*F#

TOTAL AMIDAMENT **22,240**

12 P2146-DJ3H m2 Demolició manual de forjat sanitaride 30 cm de gruix, d'amplària fins a 0,6 m, amb compressor i càrrega sobre camió amb mitjans manuals.

Num.	Text	Tipus	[C]	[D]	[E]	[F]	TOTAL	Fórmula
1		C	Unitats	Longitud	Ample	Alçada		
2	Pas canalització sortida comptadors		1,000		0,200	0,150	0,030	C#*D#*E#*F#

TOTAL AMIDAMENT **0,030**

Obra 01 PRESSUPOST 24042_GU
Capítol 00 OBRA CIVIL
Subcapítol 02 RASA

NUM.	CODI	UA	DESCRIPCIÓ

1 P214W-FEMK m Tall en paviment de formigó de 15 cm de fondària com a mínim amb màquina tallajunts amb disc de diamant per a paviment, per a delimitar la zona a demolir

Num.	Text	Tipus	[C]	[D]	[E]	[F]	TOTAL	Fórmula
1		C	Unitats	Longitud	Ample	Alçada	Total	
2			2,000	3,000			6,000	C#*D#*E#*F#

TOTAL AMIDAMENT **6,000**

2 P2146-DJ3S m2 Demolició de paviment de formigó de fins a 15 cm de gruix, d'amplària fins a 0,6 m, amb compressor i càrrega sobre camió amb mitjans manuals

Num.	Text	Tipus	[C]	[D]	[E]	[F]	TOTAL	Fórmula
1		C	Unitats	Longitud	Ample	Alçada		
2	Rasa pas cablejat			3,000	0,400		1,200	C#*D#*E#*F#

TOTAL AMIDAMENT **1,200**

3 P221D-DZ2Z m3 Excavació de rasa per a pas d'instal·lacions fins a 1 m de fondària, en terreny de sòls de trànsit (SPT >50), realitzada amb compressor i amb les terres deixades a la vora

Num.	Text	Tipus	[C]	[D]	[E]	[F]	TOTAL	Fórmula
1		C	Unitats	Longitud	Ample	Alçada		
2	Rasa pas cablejat			3,000	0,400	0,500	0,600	C#*D#*E#*F#

TOTAL AMIDAMENT **0,600**

4 P2A0-4ILN m3 Subministrament i abocament de sorra reciclada 0/5 mm d'aportació. Terra transportada i abocada a obra.

Num.	Text	Tipus	[C]	[D]	[E]	[F]	TOTAL	Fórmula
1		C	Unitats	Longitud	Ample	Alçada	Total	
2				3,000	0,400	0,250	0,300	C#*D#*E#*F#

TOTAL AMIDAMENT **0,300**

5 P2255-DPHU m3 Rebliment i piconatge de rasa d'amplària fins a 0,6 m, amb material adequat de la pròpia excavació, en tongades de gruix de fins a 25 cm, utilitzant picó vibrant, amb compactació del 95% PM

Num.	Text	Tipus	[C]	[D]	[E]	[F]	TOTAL	Fórmula

1		C	Unitats	Longitud	Ample	Alçada		
2	Rasa pas cablejat			3,000	0,400	0,500	0,600	C#*D#*E#*F#

TOTAL AMIDAMENT **0,600**

6 P3C1-D6WE m2 Armadura de lloses AP500 SD amb malla electrosoldada de barres corrugades d'acer ME 20x20 cm D:6-6 mm 6x2,2 m B500SD UNE-EN 10080

Num.	Text	Tipus	[C]	[D]	[E]	[F]	TOTAL	Fórmula
1		C	Unitats	Longitud	Ample	Alçada		
2	Rasa pas cablejat			3,000	0,400		1,200	C#*D#*E#*F#

TOTAL AMIDAMENT **1,200**

7 P93N-3GC0 m2 Solera de formigó lleuger d'argila expandida, 15 a 18 N/mm2 de resistència a la compressió, de densitat 1200 a 1400 kg/m3, elaborat a l'obra amb formigonera de 165 l, de 10 cm de gruix

Num.	Text	Tipus	[C]	[D]	[E]	[F]	TOTAL	Fórmula
1		C	Unitats	Longitud	Ample	Alçada		
2	Rasa pas cablejat			3,000	0,400		1,200	C#*D#*E#*F#

TOTAL AMIDAMENT **1,200**

Obra 01 PRESSUPOST 24042_GU
Capítol 01 CAMP FOTOVOLTAIC
Subcapítol 01 PANELLS FOTOVOLTAICS

NUM.	CODI	UA	DESCRIPCIÓ
1	PGE5-HLG5	u	Subministrament i instal·lació de panell monofacial half-cell de 500W monocristal·lí. Amb marc d'alumini anoditzat, protecció amb vidre trempat, caixa de connexió IP68 amb tres díodes de bypass, precablejat amb connectors especials MC4, amb una eficència mínima del 21%. Ressistència mecànica per càrregues de vent de 2.400Pa i càrregues de neu de 5.400Pa. Ancorat per la seva part llarga. Tipus LongiSolar LR5-66HPH-500M o equivalent. Descarregat a obra, ja sigui a zona d'acopi de material o directament a coberta.

Num.	Text	Tipus	[C]	[D]	[E]	[F]	TOTAL	Fórmula
1		C	Unitats	Longitud	Ample	Alçada		
2			136,000				136,000	C#*D#*E#*F#

TOTAL AMIDAMENT **136,000**

Obra 01 PRESSUPOST 24042_GU
Capítol 01 CAMP FOTOVOLTAIC
Subcapítol 02 ESTRUCTURA

NUM.	CODI	UA	DESCRIPCIÓ
1	PGE5-SNT3	u	Subministrament i instal·lació de sistema de suports llastrats per a panells solars fotovoltaics en coberta plana, tipus Novotegra Cerrado II Sur base 150-30 con capa de separación , o equivalent, calculat exclusivament per a la coberta del Edifici de la Guàrdia Urbana de Vic per a la col·locació de 270 panells de 500 Wp en disposició Est-Oest, amb unes mides de 2093×1134×35. Inclou els llastos per a la subjecció de la estructura a la coberta d'acord a l'estudi de l'estructura annex al present projecte. En cas de modificació de fabricant d'estructura no es podrà alterar la quantitat de panells a instal·lar i s'haurà de replantejar l'execució de l'estructura. Muntatge i subministrament segons annex de càlcul d'estructura.

Num.	Text	Tipus	[C]	[D]	[E]	[F]	TOTAL	Fórmula
1		C	Unitats	Longitud	Ample	Alçada		
2	Estructura Solarstem per a 196 panells solars		1,000				1,000	C#*D#*E#*F#

TOTAL AMIDAMENT **1,000**

Obra 01 PRESSUPOST 24042_GU
Capítol 02 INVERSOR

NUM.	CODI	UA	DESCRIPCIÓ
1	PGE2-8IV2	u	Subministrament i instal·lació de inversor per a instal·lació fotovoltaica de connexió a xarxa, trifàsic, potència nominal de sortida 60KVA, GOODWE GW60KS-MT, o equivalent. Tensió nominal d'entrada d'entre 180-1000V, tensió MPPT 200 - 950 V. 6 MPPT amb 2 entrades per cada un. Intensitat màxima de corrent per cada MPPT de 30A. Grau de protecció IP-66. Incorpora accessori descarregador de sobretensions tipus II tant a la part de CC com AC. Totalment muntat i provat.

Num.	Text	Tipus	[C]	[D]	[E]	[F]	TOTAL	Fórmula
1		C	Unitats	Longitud	Ample	Alçada		
2			1,000				1,000	C#*D#*E#*F#

TOTAL AMIDAMENT **1,000**

Obra 01 PRESSUPOST 24042_GU
Capítol 03 MONITORITZACIÓ

NUM.	CODI	UA	DESCRIPCIÓ
1	PGE6-8GDM	u	Subministrament i muntatge d'element de comunicacions per a connectar inversors Goodwe a internet, tipus EzLink 3000 o equivalent. Connectat directament a l'inversor via USB i amb connexió a internet via cablejat Ethernet. Totalment muntat, provat i amb l'entorn Web configurat i en funcionament.

Num.	Text	Tipus	[C]	[D]	[E]	[F]	TOTAL	Fórmula
1		C	Unitats	Longitud	Ample	Alçada	Total	
2			1,000				1,000	C#*D#*E#*F#

TOTAL AMIDAMENT **1,000**

2	PP44-6646	m	Subministrament i muntatge de cable per a transmissió de dades amb conductor de coure, de 4 parells, categoria 6 F/UTP, aïllament de poliolefina i coberta de poliolefina, de baixa emissió de fums i opacitat reduïda, no propagador de la flama segons UNE-EN 60332-1-2, col·locat sota tub o canal. Amb el muntatge dels connectors RJ-45.

Num.	Text	Tipus	[C]	[D]	[E]	[F]	TOTAL	Fórmula
1		C	Unitats	Longitud	Ample	Alçada		
2	Sala Informàtica-SalaInversors		1,000	35,000			35,000	C#*D#*E#*F#

TOTAL AMIDAMENT **35,000**

3	PY02-614Y	u	Forat amb equips per a tall/broca de diamant, de sostre alleugerit, de 5 a 20 cm de diàmetre i fins a 350 mm de fondària

Num.	Text	Tipus	[C]	[D]	[E]	[F]	TOTAL	Fórmula
1		C	Unitats	Longitud	Ample	Alçada		
2	Cablejat de comunicacio		2,000				2,000	C#*D#*E#*F#

TOTAL AMIDAMENT **2,000**

4	PG2N-EUKB	m	Subministrament i muntatge de tub flexible corrugat de plàstic sense halògens, de 25 mm de diàmetre nominal, aïllant i no propagador de la flama, de baixa emissió de fums i sense emissió de gasos tòxics ni corrosius, resistència a l'impacte de 2 J, resistència a compressió de 320 N i una rigidesa dielèctrica de 2000 V, muntat sobre sostremort

Num.	Text	Tipus	[C]	[D]	[E]	[F]	TOTAL	Fórmula
1		C	Unitats	Longitud	Ample	Alçada		
2	Sala Informàtica-SalaInversors		1,000	35,000			35,000	C#*D#*E#*F#

TOTAL AMIDAMENT **35,000**

Obra 01 PRESSUPOST 24042_GU
Capítol 04 MATERIAL ELÈCTRIC
Subcapítol 01 CABLEJAT

NUM.	CODI	UA	DESCRIPCIÓ
1	PG33-E53H	m	Subministrament i instal·lació de cable amb conductor de coure de 0,6/1 kV en CA o 1,5kV en CC de tensió assignada, amb designació H1Z2Z2-K per a instal·lació solar, unipolar, de secció 1 x 6 mm2, amb coberta del cable de poliolefines amb baixa emissió fums, col·locat superficialment.

Num.	Text	Tipus	[C]	[D]	[E]	[F]	TOTAL	Fórmula
1		C	Unitats	Longitud	Ample	Alçada		
2	Inversor 1 - MPPT 1.1		2,000	62,000			124,000	C#*D#*E#*F#
3	Inversor 1 - MPPT 1.2		2,000	58,000			116,000	C#*D#*E#*F#
4	Inversor 1 - MPPT 2.1		2,000	68,000			136,000	C#*D#*E#*F#
5	Inversor 1 - MPPT 2.2		2,000	69,000			138,000	C#*D#*E#*F#
6	Inversor 1 - MPPT 3.1		2,000	61,000			122,000	C#*D#*E#*F#
7	Inversor 1 - MPPT 3.2		2,000	63,000			126,000	C#*D#*E#*F#
8	Inversor 1 - MPPT 4.1		2,000	63,000			126,000	C#*D#*E#*F#
9	Inversor 1 - MPPT 4.2		2,000	72,000			144,000	C#*D#*E#*F#
10	Equipotencialitat estructura		1,000	105,000			105,000	C#*D#*E#*F#

TOTAL AMIDAMENT **1.137,000**

2	PY02-614Y	u	Forat amb equips per a tall/broca de diamant, de sostre alleugerit, de 5 a 20 cm de diàmetre i fins a 350 mm de fondària

Num.	Text	Tipus	[C]	[D]	[E]	[F]	TOTAL	Fórmula
1		C	Unitats	Longitud	Ample	Alçada		
2	Pas d'instal·lacions per parets i entre plantes		2,000				2,000	C#*D#*E#*F#

TOTAL AMIDAMENT **2,000**

3	PG35-DY1H	m	Subministrament i instal·lació de cable amb conductor de coure de tensió assignada inferior o igual a 450/750 V, de designació H07Z-K, construcció segons norma UNE-EN 50525-3-41, unipolar, de secció 1x1,5 mm2, amb aïllament de poliolefines, classe de reacció al foc Dca-s2, d2, a2 segons la norma UNE-EN 50575, amb baixa emissió fums, col·locat en canal

Num.	Text	Tipus	[C]	[D]	[E]	[F]	TOTAL	Fórmula
1		C	Unitats	Longitud	Ample	Alçada		
2	Petit cablejat		1,000	5,000			5,000	C#*D#*E#*F#

TOTAL AMIDAMENT **5,000**

4	PG33-E43J	m	Subministrament i instal·lació de cable amb conductor de coure de tensió assignada0,6/1 kV, de designació RZ1-K (AS), construcció segons norma UNE 21123-4, unipolar, de secció 1x185 mm2, amb coberta del cable de poliolefines, classe de reacció al foc Cca-s1b, d1, a1 segons la norma UNE-EN 50575 amb baixa emissió fums, col·locat en canal o safata

Num.	Text	Tipus	[C]	[D]	[E]	[F]	TOTAL	Fórmula

1		C	Unitats	Longitud	Ample	Alçada		
2	LGA0 - CGP a CDM		4,000	5,000			20,000	C#*D#*E#*F#
3	LGA0.1 – CDM a TMF10C		4,000	15,000			60,000	C#*D#*E#*F#

TOTAL AMIDAMENT **80,000**

5 PG33-E437 m

Subministrament i instal·lació de cable amb conductor de coure de tensió assignada0,6/1 kV, de designació RZ1-K (AS), construcció segons norma UNE 21123-4, unipolar, de secció 1x35 mm2, amb coberta del cable de poliolefines, classe de reacció al foc Cca-s1b, d1, a1 segons la norma UNE-EN 50575 amb baixa emissió fums, col·locat en canal o safata

Num.	Text	Tipus	[C]	[D]	[E]	[F]	TOTAL	Fórmula
1		C	Unitats	Longitud	Ample	Alçada		
2	LGA0.2 – CDM a TMF10G		3,000	3,000			9,000	C#*D#*E#*F#
3	LG – DI Fotovoltaica		3,000	50,000			150,000	C#*D#*E#*F#
4	L-1 – Inversor 1 – Quadre CA		3,000	3,000			9,000	C#*D#*E#*F#

TOTAL AMIDAMENT **168,000**

6 PG33-E4VB m

Cable amb conductor de coure de tensió assignada0,6/1 kV, de designació RZ1-K (AS), construcció segons norma UNE 21123-4, unipolar, de secció 1x25 mm2, amb coberta del cable de poliolefines, classe de reacció al foc Cca-s1b, d1, a1 segons la norma UNE-EN 50575 amb baixa emissió fums, col·locat en canal o safata

Num.	Text	Tipus	[C]	[D]	[E]	[F]	TOTAL	Fórmula
1		C	Unitats	Longitud	Ample	Alçada	Total	
2	L-I.2 - Inversor 2		3,000	5,000			15,000	C#*D#*E#*F#

TOTAL AMIDAMENT **15,000**

7 PG33-E4V9 m

Subministrament i instal·iacíó de cable amb conductor de coure de tensió assignada0,6/1 kV, de designació RZ1-K (AS), construcció segons norma UNE 21123-4, unipolar, de secció 1x16 mm2, amb coberta del cable de poliolefines, classe de reacció al foc Cca-s1b, d1, a1 segons la norma UNE-EN 50575 amb baixa emissió fums, col·locat en canal o safata

Num.	Text	Tipus	[C]	[D]	[E]	[F]	TOTAL	Fórmula
1		C	Unitats	Longitud	Ample	Alçada		
2	LGA0.2 – CDM a TMF10G (N)		1,000	3,000			3,000	C#*D#*E#*F#
3	LG – DI Fotovoltaica (N)		1,000	50,000			50,000	C#*D#*E#*F#
4	LG – DI Fotovoltaica (PE)		1,000	22,000			22,000	C#*D#*E#*F#
5	L-1 – Inversor 1 – Quadre CA (N+PE)		2,000	3,000			6,000	C#*D#*E#*F#

TOTAL AMIDAMENT **81,000**

8 PG33-E42Y m

Subminstrament i instal·lació de cable amb conductor de coure de tensió assignada0,6/1 kV, de designació RZ1-K (AS), construcció segons norma UNE 21123-4, unipolar, de secció 1x6 mm2, amb coberta del cable de poliolefines, classe de reacció al foc Cca-s1b, d1, a1 segons la norma UNE-EN 50575 amb baixa emissió fums, col·locat en canal o safata

Num.	Text	Tipus	[C]	[D]	[E]	[F]	TOTAL	Fórmula
1		C	Unitats	Longitud	Ample	Alçada		
2	Equipotencialitat safata metàl·lica		1,000	8,000			8,000	C#*D#*E#*F#

TOTAL AMIDAMENT **8,000**

9 PY03-628P u

Obertura i reposicióió de fals sostre registrable per a accés a instal·lacions per a pas d'instal·lacions.

Num.	Text	Tipus	[C]	[D]	[E]	[F]	TOTAL	Fórmula
1		C	Unitats	Longitud	Ample	Alçada	Total	
2			1,000				1,000	C#*D#*E#*F#

AMIDAMENTS

TOTAL AMIDAMENT **1,000**

Obra	01	PRESSUPOST 24042_GU
Capítol	04	MATERIAL ELÈCTRIC
Subcapítol	02	PROTECCIONS

NUM.	CODI	UA	DESCRIPCIÓ
1	PG19-DGIB	u	Subministrament i muntatge de caixa general de protecció de polièster reforçat amb fibra de vidre, de 250 A, segons esquema Unesa número 9, seccionable en càrrega (BUC), inclosa base portafusibles trifàsica (sense fusibles), neutre seccionable, borns de connexió i grau de protecció IP-43, IK09, muntada superficialment. S'inclouen 3 fusibles de 160A de grandària 1.

Num.	Text	Tipus	[C]	[D]	[E]	[F]	TOTAL	Fórmula
1		C	Unitats	Longitud	Ample	Alçada		
2	CGP		1,000				1,000	C#*D#*E#*F#

TOTAL AMIDAMENT **1,000**

2	PG19-DGHC	u	Subministrament i muntatge de caixa de Derivació i Mesura (CDM) per autoconsum compartit, conectat amb TMF10 generació i TMF10 consum, caixa normalitzada CGP CGP-12-250/250/400/BUC, model Cahors ref. 0446724 o equivalent, de polièster reforçat amb fibra de vidre, segons esquema Unesa número 12, seccionable en càrrega (BUC), inclosa base portafusibles trifàsica (amb 6 fusibles, 3 de 100A per a la sortida de la generació i 3 de 200A per a la sortida de consum), neutre seccionable, borns de connexió i grau de protecció IP-43, IK09, amb una entrada i dues sortides, muntada superficialment.

Num.	Text	Tipus	[C]	[D]	[E]	[F]	TOTAL	Fórmula
1		C	Unitats	Longitud	Ample	Alçada	Total	
2	CDM		1,000				1,000	C#*D#*E#*F#

TOTAL AMIDAMENT **1,000**

3	PG1D-H9VR	u	Subministrament i muntatge de conjunt de protecció i mesura del tipus TMF10 per a subministrament trifàsic individual superior a 15 kW, per a mesura indirecta, potència entre 55 i 111 kW, tensió de 400 V, format per conjunt de caixes modulars de doble aïllament de polièster reforçat amb fibra de vidre de mides totals 630x1260x171 mm, amb base de fusibles (inclou els fusibles de 100A), amb transformadors d'intensitat 100/5, sense equip de comptage (previst per equip de lloguer de companyia), sense IGA (previsió per magnetotèrmic tetrapolar (4P) de 100 A previst per a muntatge a Rail DIN), amb mòdul per a protecció diferencial (previst per a toroidal i relè diferencial amb bobina de desconnexió), col·locat superficialment.

Num.	Text	Tipus	[C]	[D]	[E]	[F]	TOTAL	Fórmula
1		C	Unitats	Longitud	Ample	Alçada		
2	TMF10 Generació		1,000				1,000	C#*D#*E#*F#

TOTAL AMIDAMENT **1,000**

4	PG4B-DWZI	u	Subministrament i instal·lació de relé diferencial tipus A, de sensibilitat regulable de 0,03 a 10A, temporitzat. Tipus Hager ref. HR510 o equivalent.

Num.	Text	Tipus	[C]	[D]	[E]	[F]	TOTAL	Fórmula
1		C	Unitats	Longitud	Ample	Alçada		
2	TMF 10		1,000				1,000	C#*D#*E#*F#

TOTAL AMIDAMENT **1,000**

5	PG4O-3AQS	u	Subministrament i muntatge de transformador d'intensitat per a diferencials circular de 70 mm de diàmetre. Tipus Hager ref. HR702 o equivalent.

Num.	Text	Tipus	[C]	[D]	[E]	[F]	TOTAL	Fórmula
1		C	Unitats	Longitud	Ample	Alçada		
2	TMF 10		1,000				1,000	C#*D#*E#*F#

TOTAL AMIDAMENT **1,000**

6 PB92-H8NP u

Placa de senyalització de color vermell, d'una llargada mínima de 10cm amb lletres blanques, majúscules, en Arial, amb un cos de lletra mínim de 20. L'etiqueta de senyalitzac ió del cablejat de corrent c ontinu dirà ´´Cablejat Fotovoltaic sempre en tensió CC´´ o similar, fixada mecànicament.
El cablejat o les safates de cables estaran senyalitzats cada 10 metres.

Num.	Text	Tipus	[C]	[D]	[E]	[F]	TOTAL	Fórmula
1		C	Unitats	Longitud	Ample	Alçada		
2	Marcatge canal CC		15,000				15,000	C#*D#*E#*F#

TOTAL AMIDAMENT **15,000**

7 PG1B-DGQ6 u

Subministrament i muntatge de caixa per a quadre de distribució, de plàstic amb porta, per a tres fileres de dotze mòduls tipus Hager VE312SN, o equivalent, muntada superficialment. Inclou part proporcional d'accessoris per a subjectar la caixa.

Num.	Text	Tipus	[C]	[D]	[E]	[F]	TOTAL	Fórmula
1		C	Unitats	Longitud	Ample	Alçada		
2	Quadre CC		1,000				1,000	C#*D#*E#*F#

TOTAL AMIDAMENT **1,000**

8 PG4N-DQN2 u

Subministrament i instal·lació de tallacircuit amb fusible cilíndric de 16 A DC, unipolar, amb portafusible articulat de 10x38 mm i muntat en rail DIN.

Num.	Text	Tipus	[C]	[D]	[E]	[F]	TOTAL	Fórmula
1		C	Unitats	Longitud	Ample	Alçada		
2	Protecció cadenes de panells		16,000				16,000	C#*D#*E#*F#

TOTAL AMIDAMENT **16,000**

9 PG4N-DQN1 u

Subministrament i instal·lació de tallacircuit amb fusible cilíndric de 10 A, unipolar, amb portafusible articulat de 10x38 mm i muntat en rail DIN.

Num.	Text	Tipus	[C]	[D]	[E]	[F]	TOTAL	Fórmula
1		C	Unitats	Longitud	Ample	Alçada		
2	Protecció relés diferencials		2,000				2,000	C#*D#*E#*F#

TOTAL AMIDAMENT **2,000**

10 PG1B-DGP0 u

Submininstrament i instal·lació de caixa per a quadre de distribució, de plàstic, per a una filera de dotze mòduls i muntada superficialment

Num.	Text	Tipus	[C]	[D]	[E]	[F]	TOTAL	Fórmula
1		C	Unitats	Longitud	Ample	Alçada	Total	
2	Caixa protecció AC		1,000				1,000	C#*D#*E#*F#

TOTAL AMIDAMENT **1,000**

11 PG47-ELUR u

Submininstrament i instal·lació d'interruptor automàtic magnetotèrmic de 100 A d'intensitat nominal, tipus PIA corba C, tetrapolar (4P), de 25 kA de poder de tall segons UNE-EN 60947-2, de 6 mòduls DIN de 18 mm d'amplària, muntat en perfil DIN

Num.	Text	Tipus	[C]	[D]	[E]	[F]	TOTAL	Fórmula
1		C	Unitats	Longitud	Ample	Alçada		
2	Inversor		1,000				1,000	C#*D#*E#*F#
3	TMF10		1,000				1,000	C#*D#*E#*F#

TOTAL AMIDAMENT **2,000**

12 PG47-BDES u Subministrament i muntatge de bobina de desconnexió per a interruptors automàtics de rail DIN compactes

Num.	Text	Tipus	[C]	[D]	[E]	[F]	TOTAL	Fórmula
1		C	Unitats	Longitud	Ample	Alçada		
2	TMF10		1,000				1,000	C#*D#*E#*F#

TOTAL AMIDAMENT **1,000**

13 PG4H-AJR0 u Subministrament i instal·lació de protector per a sobretensions transitòries, tetrapolar (3P+N), de 40kA d'intensitat màxima transitòria, de 4 mòduls DIN de 18 mm d'amplària, col·locat

Num.	Text	Tipus	[C]	[D]	[E]	[F]	TOTAL	Fórmula
1		C	Unitats	Longitud	Ample	Alçada	Total	
2			1,000				1,000	C#*D#*E#*F#

TOTAL AMIDAMENT **1,000**

14 P21DE-HBIZ u Desmuntatge per a substitució de conjunt de protecció i mesura per a subministrament individual, format per conjunt de caixes modulars de polièster reforçat amb fibra de vidre, intensitat nominal fins a 630 A, amb mitjans manuals i càrrega manual de runa sobre camió o contenidor

Num.	Text	Tipus	[C]	[D]	[E]	[F]	TOTAL	Fórmula
1		C	Unitats	Longitud	Ample	Alçada	Total	
2	Desmuntatge comptador existent		1,000				1,000	C#*D#*E#*F#

TOTAL AMIDAMENT **1,000**

Obra 01 PRESSUPOST 24042_GU
Capítol 04 MATERIAL ELÈCTRIC
Subcapítol 03 CANALITZACIONS

NUM.	CODI	UA	DESCRIPCIÓ

1 PG2N-EUGN m Subministrament i col·locació de tub corbable corrugat de polietilè, de doble capa, llisa la interior i corrugada l'exterior, de 160 mm de diàmetre nominal, aïllant i no propagador de la flama, resistència a l'impacte de 40 J, resistència a compressió de 450 N, muntat com a canalització soterrada

Num.	Text	Tipus	[C]	[D]	[E]	[F]	TOTAL	Fórmula
1		C	Unitats	Longitud	Ample	Alçada	Total	
2	Entrada edistribucion		2,000	1,000			2,000	C#*D#*E#*F#

TOTAL AMIDAMENT **2,000**

2 PG2H-4DL3 m Subministrament i muntatge de safata aïllant sense halògens segons la norma UNE-EN 61537, llisa, de 60x200 mm, amb 1 compartiment i amb coberta, resistència a la penetració d'objectes sòlids IP3X, protecció mecànica contra impactes IK10, no propagador de la flama, de temperatura de servei de -25ºC a 60°C, d'acord amb la norma UNE-EN 61537, muntada directament sobre paraments verticals

Num.	Text	Tipus	[C]	[D]	[E]	[F]	TOTAL	Fórmula
1		C	Unitats	Longitud	Ample	Alçada		

2	Canalització CDM - TMF10 G		1,000	6,000			6,000	C#*D#*E#*F#

TOTAL AMIDAMENT **6,000**

3 PG29-DWFY m Subministrament i col·locació de canal metàl·lica de planxa d'acer llisa, de 100x200 mm, muntada superficialment

Num.	Text	Tipus	[C]	[D]	[E]	[F]	TOTAL	Fórmula
1		C	Unitats	Longitud	Ample	Alçada	Total	
2	Derivacions individuals		1,000	8,000			8,000	C#*D#*E#*F#

TOTAL AMIDAMENT **8,000**

4 PG2N-EUGE m Subministrament i instal·laió de tub corbable corrugat de polietilè, de doble capa, llisa la interior i corrugada l'exterior, de 110 mm de diàmetre nominal, aïllant i no propagador de la flama, resistència a l'impacte de 28 J, resistència a compressió de 450 N, muntat com a canalització soterrada

Num.	Text	Tipus	[C]	[D]	[E]	[F]	TOTAL	Fórmula
1		C	Unitats	Longitud	Ample	Alçada		
2	Canalització soterrada		2,000	2,500			5,000	C#*D#*E#*F#

TOTAL AMIDAMENT **5,000**

5 PG25-AZDG m Subministrament i col·locació de canal aïllant de PVC, amb 1 tapa per a distribució, de 60x190 mm, amb 1 compartiment, de color gris, resistència a la penetració d'objectes sòlids IP4X, protecció mecànica contra impactes IK10, no propagador de la flama, obertura de la tapa amb eina especial, de temperatura de servei de -5ºC a +60°C, d'acord amb la norma UNE-EN 50085-2-1, directament sobre paraments verticals

Num.	Text	Tipus	[C]	[D]	[E]	[F]	TOTAL	Fórmula
1		C	Unitats	Longitud	Ample	Alçada		
2	Interior armaris comptadors			4,000			4,000	C#*D#*E#*F#

TOTAL AMIDAMENT **4,000**

6 PG25-AZDC m Subministrament i col·locació de canal aïllant de PVC, amb 1 tapa per a distribució, de 60x150 mm, amb 1 compartiment, de color gris, resistència a la penetració d'objectes sòlids IP4X, protecció mecànica contra impactes IK10, no propagador de la flama, obertura de la tapa amb eina especial, de temperatura de servei de -5ºC a +60°C, d'acord amb la norma UNE-EN 50085-2-1, directament sobre paraments verticals

Num.	Text	Tipus	[C]	[D]	[E]	[F]	TOTAL	Fórmula
1		C	Unitats	Longitud	Ample	Alçada		
2	Interior armaris comptadors			4,000			4,000	C#*D#*E#*F#

TOTAL AMIDAMENT **4,000**

7 PG2J-4BO1 m Subministrament i instal·lació de safata metàl·lica reixa amb coberta d'acer electrozincat, d'alçària 50 mm i amplària 50 mm, col·locada sobre suports horitzontals amb elements de suport

Num.	Text	Tipus	[C]	[D]	[E]	[F]	TOTAL	Fórmula
1		C	Unitats	Longitud	Ample	Alçada		
2	Coberta (Cables CC)		1,000	60,000			60,000	C#*D#*E#*F#
3	Baixada per registre instal·lacions			15,000			15,000	C#*D#*E#*F#

TOTAL AMIDAMENT **75,000**

8 P967-E9W4 m Subministrament i col·locació de base de formigó, de 245x600x75mm, col·locat.

Num.	Text	Tipus	[C]	[D]	[E]	[F]	TOTAL	Fórmula

1		C	Unitats	Longitud	Ample	Alçada		
2	Bases per a subjectar safata reixada coberta		30,000	0,600			18,000	C#*D#*E#*F#

TOTAL AMIDAMENT **18,000**

9 PG2J-4BO4 m

Subministrament i instal·lació de safata metàl·lica de reixa amb coberta d'acer electrozincat, d'alçària 50 mm i amplària 200 mm, col·locada sobre suports horitzontals amb elements de suport

Num.	Text	Tipus	[C]	[D]	[E]	[F]	TOTAL	Fórmula
1		C	Unitats	Longitud	Ample	Alçada		
2	Sortida inversors		1,000	6,000			6,000	C#*D#*E#*F#

TOTAL AMIDAMENT **6,000**

10 PG29-DWGU m

Subministrament i col·locació de canal metàl·lica de planxa d'acer ranurada, de 100x115 mm, muntada superficialment

Num.	Text	Tipus	[C]	[D]	[E]	[F]	TOTAL	Fórmula
1		C	Unitats	Longitud	Ample	Alçada	Total	
2	Baixada safata existent a inversor			6,000			6,000	C#*D#*E#*F#

TOTAL AMIDAMENT **6,000**

11 PG2P-6T0J m

Subministrament i instal·lació de tub rígid de plàstic sense halògens, de 63 mm de diàmetre nominal, aïllant i no propagador de la flama, amb una resistència a l'impacte de 2 J, resistència a compressió de 1250 N i una rigidesa dielèctrica de 2000 V, amb unió roscada i muntat superficialment

Num.	Text	Tipus	[C]	[D]	[E]	[F]	TOTAL	Fórmula
1		C	Unitats	Longitud	Ample	Alçada		
2	Traçat interior cables CC			24,000			24,000	C#*D#*E#*F#

TOTAL AMIDAMENT **24,000**

Obra 01 PRESSUPOST 24042_GU
Capítol 05 GESTIÓ DE RESIDUS

NUM.	CODI	UA	DESCRIPCIÓ
1	P2R6-4I5D	m3	Càrrega amb mitjans mecànics i transport de residus inerts o no especials a instal·lació autoritzada de gestió de residus, amb camió per a transport de 12 t, amb un recorregut de fins a 5 km

Num.	Text	Tipus	[C]	[D]	[E]	[F]	TOTAL	Fórmula
1		C	Unitats	Longitud	Ample	Alçada		
2	NE-formigó 17 01 01			3,000	0,400		1,200	C#*D#*E#*F#
3	Residus barrejats de construcció i d'enderroc		0,350				0,350	C#*D#*E#*F#
4	Volum residus cartró		3,000				3,000	C#*D#*E#*F#
5	Volum plàstics		2,000				2,000	C#*D#*E#*F#

TOTAL AMIDAMENT **6,550**

2 P2RA-EU3U m3

Disposició controlada en dipòsit autoritzat inclòs el cànon sobre la deposició controlada dels residus de la construcció, segons la LLEI 8/2008, de residus de formigó inerts amb una densitat 1,45 t/m3, procedents de construcció o demolició, amb codi 17 01 01 segons la Llista Europea de Residus

Num.	Text	Tipus	[C]	[D]	[E]	[F]	TOTAL	Fórmula
1		C	Unitats	Longitud	Ample	Alçada		

2	NE-formigó 17 01 01	3,000	0,400			1,200	C#*D#*E#*F#

TOTAL AMIDAMENT **1,200**

3 P2RA-EU38 m3

Disposició controlada en centre de reciclatge de residus de metalls barrejats no perillosos amb una densitat 0,2 t/m3, procedents de construcció o demolició, amb codi 17 04 07 segons la Llista Europea de Residus

Num.	Text	Tipus	[C]	[D]	[E]	[F]	TOTAL	Fórmula
1		C	m3	Longitud	Ample	Alçada		
2	Residus barrejats de construcció i d'enderroc		0,350				0,350	C#*D#*E#*F#

TOTAL AMIDAMENT **0,350**

4 P2RA-EU1X m3

Disposició controlada en centre de reciclatge de residus de paper i cartró no perillosos amb una densitat 0,04 t/m3, procedents de la instal·lació, construcció o demolició, amb codi 15 01 01 segons la Llista Europea de Residus. Inclou càrrega a vehicle i transport.

Num.	Text	Tipus	[C]	[D]	[E]	[F]	TOTAL	Fórmula
1		C	Unitats					
2	Volum residus cartró		3,000				3,000	C#*D#*E#*F#

TOTAL AMIDAMENT **3,000**

5 P2RA-EU1V m3

Disposició controlada en centre de reciclatge de residus de plàstic no perillosos amb una densitat 0,035 t/m3, procedents de construcció o demolició, amb codi 17 02 03 segons la Llista Europea de Residus. Inclou càrrega a vehicle i transport.

Num.	Text	Tipus	[C]	[D]	[E]	[F]	TOTAL	Fórmula
1		C	Unitats					
2	Volum plàstics		2,000				2,000	C#*D#*E#*F#

TOTAL AMIDAMENT **2,000**

Obra 01 PRESSUPOST 24042_GU
Capítol 06 SEGURETAT I SALUT

NUM.	CODI	UA	DESCRIPCIÓ
1	SEGISAO	u	Partida alçada a justificar per la seguretat i la salut dels treballadors. Inclou: - Elaboració del pla de seguretat i salut - Equips de protecció col·lectiva - Equips de protecció individual - Senyalitzacions

Num.	Text	Tipus	[C]	[D]	[E]	[F]	TOTAL	Fórmula
1		C	Unitats	Longitud	Ample	Alçada	Total	
2			1,000				1,000	C#*D#*E#*F#

TOTAL AMIDAMENT **1,000**

2 PB70-HC74 u

Subministrament i instal·lació de conjunt d'elements per als dos extrems d'una línia de vida horitzontal fixa, formats per dos terminals d'acer inoxidable, un d'ells amb element amortidor de caigudes, fixats amb cargols d'acer inoxidable, un tensor de forqueta per a regulació del cable i dos terminals de cable amb elements protectors, segons UNE_EN 795/A1

Num.	Text	Tipus	[C]	[D]	[E]	[F]	TOTAL	Fórmula
1		C	Unitats	Longitud	Ample	Alçada		

2	Coberta baixa	2,000		2,000	C#*D#*E#*F#
3	Coberta alta	2,000		2,000	C#*D#*E#*F#

TOTAL AMIDAMENT **4,000**

3 PB70-HC77 u

Subministrament i instal·lació d'element de suport intermedi per a línia de vida horitzontal fixa, d'acer inoxidable, fixat amb cargols d'acer inoxidable, segons UNE_EN 795/A1

Num.	Text	Tipus	[C]	[D]	[E]	[F]	TOTAL	Fórmula
1		C	Unitats	Longitud	Ample	Alçada		
2	Coberta baixa		3,000				3,000	C#*D#*E#*F#
3	Coberta alta		6,000				6,000	C#*D#*E#*F#
4							0,000	

TOTAL AMIDAMENT **9,000**

4 PB70-HC70 m

Subminnistrament i instal·lació de cable d'acer inoxidable 316, de 10 mm de diàmetre i composició 7x19+0, homologat per a línia de vida horitzontal segons UNE_EN 795/A1, fixat als terminals i als elements de suport intermig (separació < 15 m) i tesat. S'inclou la certificació de la totalitat de la línia de vida.

Num.	Text	Tipus	[C]	[D]	[E]	[F]	TOTAL	Fórmula
1		C	Unitats	Longitud	Ample	Alçada		
2	Coberta baixa		72,000				72,000	C#*D#*E#*F#
3	Coberta alta		76,000				76,000	C#*D#*E#*F#

TOTAL AMIDAMENT **148,000**

5 P7Z9-DQX5 m2

Reforç lineal de membrana, amb làmina de betum modificat LBM (SBS)-50/G-FP amb armadura de feltre de polièster de 150 g/m2, amb acabat de color estàndard, adherida en calent, prèvia imprimació

Num.	Text	Tipus	[C]	[D]	[E]	[F]	TOTAL	Fórmula
1		C	Unitats	Longitud	Ample	Alçada		
2	Reparació de impermeabilizació suports linia de vida		17,000		0,300	0,300	1,530	C#*D#*E#*F#

TOTAL AMIDAMENT **1,530**

Obra 01 PRESSUPOST 24042_GU
Capítol 07 CONTROL DE QUALITAT

NUM.	CODI	UA	DESCRIPCIÓ

1 JGVEEE03 u

Jornada per a execució de les proves finals de servei i verificació de les mesures de seguretat de la instal·lació solar fotovoltaica, segons exigències del Projecte i del REBT. Verificació del valors nominals de treball de la instal·lació, tensions intensitats i potències instantànies de la mesura. Deixar document registre de les dades preses.

Num.	Text	Tipus	[C]	[D]	[E]	[F]	TOTAL	Fórmula
1		C	Unitats	Longitud	Ample	Alçada	Total	
2			1,000				1,000	C#*D#*E#*F#

TOTAL AMIDAMENT **1,000**

Obra 01 PRESSUPOST 24042_GU
Capítol 08 LEGALITZACIONS

NUM.	CODI	UA	DESCRIPCIÓ

AMIDAMENTS

1 LEGELECS u Inspecció prèvia incial requerida

Num.	Text	Tipus	[C]	[D]	[E]	[F]	TOTAL	Fórmula
1		C	Unitats	Longitud	Ample	Alçada	Total	
2			1,000				1,000	C#*D#*E#*F#

TOTAL AMIDAMENT **1,000**

2 LEGELECO u Legalització de la nova instal·lació elèctrica fotovoltaica.
Contemplant que la instal·lació elèctrica existent ja disposa de la corresponent documentació i registre a l'organisme pertinent.

Es preveu haver de dur a terme les següents tasques per a efectuar la legalització:
- Butlletí
- RITSIC
- RAC

Num.	Text	Tipus	[C]	[D]	[E]	[F]	TOTAL	Fórmula
1		C	Unitats	Longitud	Ample	Alçada	Total	
2			1,000				1,000	C#*D#*E#*F#

TOTAL AMIDAMENT **1,000**

3 LEGELECI u Realització de l'As-built de la de la instal·lació elèctrica existent.

Num.	Text	Tipus	[C]	[D]	[E]	[F]	TOTAL	Fórmula
1		C	Unitats	Longitud	Ample	Alçada	Total	
2			1,000				1,000	C#*D#*E#*F#

TOTAL AMIDAMENT **1,000**

4 PNTCNEX u Partida alçada a justificar segons pressupost associat a la variant de línia d'empresa de distribució. L'estudi pertinent està inclòs com a annex del present projecte. Pressupost de treballs a executar al 100% per empresa de distribució fins a instal·lar la CS a sota de la CGP.

Num.	Text	Tipus	[C]	[D]	[E]	[F]	TOTAL	Fórmula
1		C	Unitats	Longitud	Ample	Alçada	Total	
2	Execució pressupost estudi edistribución		1,000				1,000	C#*D#*E#*F#

TOTAL AMIDAMENT **1,000**

PRESSUPOST

Data: 28/11/24 Pàg.: 1

Obra	01	Pressupost 24042_GU
Capítol	00	OBRA CIVIL
Subcapítol	01	ARMARI COMPTADORS

NUM.	CODI	UA	DESCRIPCIÓ	PREU	AMIDAMENT	IMPORT
1	P2146-DJ3S	m2	Demolició de paviment de formigó de fins a 15 cm de gruix, d'amplària fins a 0,6 m, amb compressor i càrrega sobre camió amb mitjans manuals (P - 6)	24,96	0,080	2,00
2	P93N-3GC0	m2	Solera de formigó lleuger d'argila expandida, 15 a 18 N/mm2 de resistència a la compressió, de densitat 1200 a 1400 kg/m3, elaborat a l'obra amb formigonera de 165 l, de 10 cm de gruix (P - 25)	59,76	0,800	47,81
3	P221D-DZ2Z	m3	Excavació de rasa per a pas d'instal·lacions fins a 1 m de fondària, en terreny de sòls de trànsit (SPT >50), realitzada amb compressor i amb les terres deixades a la vora (P - 9)	429,25	0,600	257,55
4	P4FF-EH2J	m2	Paret estructural per a revestir de 14 cm de gruix i resistència a compressió 6 N/mm2, de maó calat R-15, de 290x140x100 mm, per a revestir, categoria I, HD, segons la norma UNE-EN 771-1, col·locat amb ciment pòrtland CEM I 32,5 R segons UNE-EN 197-1, en sacs (P - 19)	51,90	15,545	806,79
5	P4FD-9JN7	m	Subministrament i col·locació de llinda per a paret de 30 cm d'amplària amb dues biguetes de formigó pretesat de 18 cm de cantell, amb un moment flector màxim de 6,08 kN·m, reblert amb el mateix morter de la paret (P - 18)	63,06	2,800	176,57
6	P5Z25-50UZ	m2	Formació de pendents amb solera de supermaó de 500x200x40 mm, col·locat amb morter de ciment 1:8, recolzada sobre parets (P - 20)	73,72	1,700	125,32
7	P8J2-C57F	m	Coronament de paret amb peça de formigó prefabricat, de 30 a 40 cm d'amplària, de secció amb una pendent, de color estàndard, col·locada amb morter ciment 1:8 (P - 24)	45,22	3,400	153,75
8	P811-3F8Q	m2	Arrebossat a bona vista sobre parament vertical exterior, a 3,00 m d'alçària, com a màxim, amb morter de ciment 1:4, remolinat (P - 22)	27,06	15,545	420,65
9	PAD1-6CGP	u	Subministrament i instal·lació de porta practicable de planxa d'acer galvanitzat, per a un buit d'obra de 170x0,70 cm, amb sòcol prefabricat, amb frontisses, reixetes de ventilació a la porta, grau de protecció contra impactes IK10 segons UNE-EN 102, maneta, pany i clau tipus JIS CFE de triple acció, col·locada amb fixacions mecàniques. Tipus Cahors PPN 17070 2 CGP 250A o equivalent. Totalment muntada i provada. (P - 28)	473,53	1,000	473,53
10	PAB0-6178	u	Subministrament i col·locació de porta d'acer galvanitzat en perfils laminats de dues fulles batents, per a un buit d'obra de 170x180 cm, amb bastidor de tub de 40x20x1,5 mm, planxes llises d'1 mm de gruix i bastiment, reixetes de ventilació a la porta, grau de protecció contra impactes IK10 segons UNE-EN 102, tancament JIS CFE de triple acció. Mesures in situ segons espai d'obertura en obra. Col·locada amb fixacions mecàniques. Totalment muntada. (P - 27)	909,89	1,000	909,89
11	P89B-4UED	m2	Pintat de blocs de formigó amb pintura plàstica per exterior, amb acabat llis amb una capa de fons diluïda, i dues d'acabat. Color grisos, de la mateixa tonalitat que l'armari existent. (P - 23)	15,11	22,240	336,05
12	P2146-DJ3H	m2	Demolició manual de forjat sanitaride 30 cm de gruix, d'amplària fins a 0,6 m, amb compressor i càrrega sobre camió amb mitjans manuals. (P - 5)	436,38	0,030	13,09

TOTAL Subcapítol 01.00.01 3.723,00

Obra	01	Pressupost 24042_GU
Capítol	00	OBRA CIVIL
Subcapítol	02	RASA

PRESSUPOST

NUM.	CODI	UA	DESCRIPCIÓ	PREU	AMIDAMENT	IMPORT
1	P214W-FEMK	m	Tall en paviment de formigó de 15 cm de fondària com a mínim amb màquina tallajunts amb disc de diamant per a paviment, per a delimitar la zona a demolir (P - 7)	22,32	6,000	133,92
2	P2146-DJ3S	m2	Demolició de paviment de formigó de fins a 15 cm de gruix, d'amplària fins a 0,6 m, amb compressor i càrrega sobre camió amb mitjans manuals (P - 6)	24,96	1,200	29,95
3	P221D-DZ2Z	m3	Excavació de rasa per a pas d'instal·lacions fins a 1 m de fondària, en terreny de sòls de trànsit (SPT >50), realitzada amb compressor i amb les terres deixades a la vora (P - 9)	429,25	0,600	257,55
4	P2A0-4ILN	m3	Subministrament i abocament de sorra reciclada 0/5 mm d'aportació. Terra transportada i abocada a obra. (P - 11)	32,36	0,300	9,71
5	P2255-DPHU	m3	Rebliment i piconatge de rasa d'amplària fins a 0,6 m, amb material adequat de la pròpia excavació, en tongades de gruix de fins a 25 cm, utilitzant picó vibrant, amb compactació del 95% PM (P - 10)	18,70	0,600	11,22
6	P3C1-D6WE	m2	Armadura de lloses AP500 SD amb malla electrosoldada de barres corrugades d'acer ME 20x20 cm D:6-6 mm 6x2,2 m B500SD UNE-EN 10080 (P - 17)	13,96	1,200	16,75
7	P93N-3GC0	m2	Solera de formigó lleuger d'argila expandida, 15 a 18 N/mm2 de resistència a la compressió, de densitat 1200 a 1400 kg/m3, elaborat a l'obra amb formigonera de 165 l, de 10 cm de gruix (P - 25)	59,76	1,200	71,71

TOTAL Subcapítol 01.00.02 530,81

Obra	01	Pressupost 24042_GU
Capítol	01	CAMP FOTOVOLTAIC
Subcapítol	01	PANELLS FOTOVOLTAICS

NUM.	CODI	UA	DESCRIPCIÓ	PREU	AMIDAMENT	IMPORT
1	PGE5-HLG5	u	Subministrament i instal·lació de panell monofacial half-cell de 500W monocristal·lí. Amb marc d'alumini anoditzat, protecció amb vidre trempat, caixa de connexió IP68 amb tres díodes de bypass, precablejat amb connectors especials MC4, amb una eficència mínima del 21%. Ressistència mecànica per càrregues de vent de 2.400Pa i càrregues de neu de 5.400Pa. Ancorat per la seva part llarga. Tipus LongiSolar LR5-66HPH-500M o equivalent. Descarregat a obra, ja sigui a zona d'acopi de material o directament a coberta. (P - 64)	81,56	136,000	11.092,16

TOTAL Subcapítol 01.01.01 11.092,16

Obra	01	Pressupost 24042_GU
Capítol	01	CAMP FOTOVOLTAIC
Subcapítol	02	ESTRUCTURA

NUM.	CODI	UA	DESCRIPCIÓ	PREU	AMIDAMENT	IMPORT
1	PGE5-SNT3	u	Subministrament i instal·lació de sistema de suports llastrats per a panells solars fotovoltaics en coberta plana, tipus Novotegra Cerrado II Sur base 150-30 con capa de separación , o equivalent, calculat exclusivament per a la coberta del Edifici de la Guàrdia Urbana de Vic per a la col·locació de 270 panells de 500 Wp en disposició Est-Oest, amb unes mides de 2093×1134×35. Inclou els llastos per a la subjecció de la estructura a la coberta d'acord a l'estudi de l'estructura annex al present projecte. En cas de modificació de fabricant d'estructura no es podrà alterar la quantitat de panells a instal·lar i s'haurà de replantejar l'execució de l'estructura. Muntatge i subministrament segons annex de càlcul d'estructura. (P - 65)	6.739,30	1,000	6.739,30

TOTAL	**Subcapítol**	**01.01.02**		**6.739,30**

Obra 01 Pressupost 24042_GU
Capítol 02 INVERSOR

NUM.	CODI	UA	DESCRIPCIÓ	PREU	AMIDAMENT	IMPORT
1	PGE2-8IV2	u	Subministrament i instal·lació de inversor per a instal·lació fotovoltaica de connexió a xarxa, trifàsic, potència nominal de sortida 60KVA, GOODWE GW60KS-MT, o equivalent. Tensió nominal d'entrada d'entre 180-1000V, tensió MPPT 200 - 950 V. 6 MPPT amb 2 entrades per cada un. Intensitat màxima de corrent per cada MPPT de 30A. Grau de protecció IP-66. Incorpora accessori descarregador de sobretensions tipus II tant a la part de CC com AC. Totalment muntat i provat. (P - 63)	1.483,05	1,000	1.483,05

TOTAL	**Capítol**	**01.02**		**1.483,05**

Obra 01 Pressupost 24042_GU
Capítol 03 MONITORITZACIÓ

NUM.	CODI	UA	DESCRIPCIÓ	PREU	AMIDAMENT	IMPORT
1	PGE6-8GDM	u	Subministrament i muntatge d'element de comunicacions per a connectar inversors Goodwe a internet, tipus EzLink 3000 o equivalent. Connectat directament a l'inversor via USB i amb connexió a internet via cablejat Ethernet. Totalment muntat, provat i amb l'entorn Web configurat i en funcionament. (P - 66)	98,59	1,000	98,59
2	PP44-6646	m	Subministrament i muntatge de cable per a transmissió de dades amb conductor de coure, de 4 parells, categoria 6 F/UTP, aïllament de poliolefina i coberta de poliolefina, de baixa emissió de fums i opacitat reduïda, no propagador de la flama segons UNE-EN 60332-1-2, col·locat sota tub o canal. Amb el muntatge dels connectors RJ-45. (P - 68)	1,83	35,000	64,05
3	PY02-614Y	u	Forat amb equips per a tall/broca de diamant, de sostre alleugerit, de 5 a 20 cm de diàmetre i fins a 350 mm de fondària (P - 69)	7,85	2,000	15,70
4	PG2N-EUKB	m	Subministrament i muntatge de tub flexible corrugat de plàstic sense halògens, de 25 mm de diàmetre nominal, aïllant i no propagador de la flama, de baixa emissió de fums i sense emissió de gasos tòxics ni corrosius, resistència a l'impacte de 2 J, resistència a compressió de 320 N i una rigidesa dielèctrica de 2000 V, muntat sobre sostremort (P - 47)	2,36	35,000	82,60

TOTAL	**Capítol**	**01.03**		**260,94**

Obra 01 Pressupost 24042_GU
Capítol 04 MATERIAL ELÈCTRIC
Subcapítol 01 CABLEJAT

NUM.	CODI	UA	DESCRIPCIÓ	PREU	AMIDAMENT	IMPORT
1	PG33-E53H	m	Subministrament i instal·lació de cable amb conductor de coure de 0,6/1 kV en CA o 1,5kV en CC de tensió assignada, amb designació H1Z2Z2-K per a instal·lació solar, unipolar, de secció 1 x 6 mm2, amb coberta del cable de poliolefines amb baixa emissió fums, col·locat superficialment. (P - 54)	1,76	1.137,000	2.001,12
2	PY02-614Y	u	Forat amb equips per a tall/broca de diamant, de sostre alleugerit, de 5 a 20 cm de diàmetre i fins a 350 mm de fondària (P - 69)	7,85	2,000	15,70
3	PG35-DY1H	m	Subministrament i instal·lació de cable amb conductor de coure de tensió assignada inferior o igual a 450/750 V, de designació H07Z-K,	1,00	5,000	5,00

			construcció segons norma UNE-EN 50525-3-41, unipolar, de secció 1x1,5 mm2, amb aïllament de poliolefines, classe de reacció al foc Dca-s2, d2, a2 segons la norma UNE-EN 50575, amb baixa emissió fums, col·locat en canal (P - 55)			
4	PG33-E43J	m	Subministrament i instal·lació de cable amb conductor de coure de tensió assignada0,6/1 kV, de designació RZ1-K (AS), construcció segons norma UNE 21123-4, unipolar, de secció 1x185 mm2, amb coberta del cable de poliolefines, classe de reacció al foc Cca-s1b, d1, a1 segons la norma UNE-EN 50575 amb baixa emissió fums, col·locat en canal o safata (P - 51)	35,08	80,000	2.806,40
5	PG33-E437	m	Subministrament i instal·lació de cable amb conductor de coure de tensió assignada0,6/1 kV, de designació RZ1-K (AS), construcció segons norma UNE 21123-4, unipolar, de secció 1x35 mm2, amb coberta del cable de poliolefines, classe de reacció al foc Cca-s1b, d1, a1 segons la norma UNE-EN 50575 amb baixa emissió fums, col·locat en canal o safata (P - 50)	8,63	168,000	1.449,84
6	PG33-E4VB	m	Cable amb conductor de coure de tensió assignada0,6/1 kV, de designació RZ1-K (AS), construcció segons norma UNE 21123-4, unipolar, de secció 1x25 mm2, amb coberta del cable de poliolefines, classe de reacció al foc Cca-s1b, d1, a1 segons la norma UNE-EN 50575 amb baixa emissió fums, col·locat en canal o safata (P - 53)	7,04	15,000	105,60
7	PG33-E4V9	m	Subministrament i instal·iacíó de cable amb conductor de coure de tensió assignada0,6/1 kV, de designació RZ1-K (AS), construcció segons norma UNE 21123-4, unipolar, de secció 1x16 mm2, amb coberta del cable de poliolefines, classe de reacció al foc Cca-s1b, d1, a1 segons la norma UNE-EN 50575 amb baixa emissió fums, col·locat en canal o safata (P - 52)	7,36	81,000	596,16
8	PG33-E42Y	m	Subminstrament i instal·lació de cable amb conductor de coure de tensió assignada0,6/1 kV, de designació RZ1-K (AS), construcció segons norma UNE 21123-4, unipolar, de secció 1x6 mm2, amb coberta del cable de poliolefines, classe de reacció al foc Cca-s1b, d1, a1 segons la norma UNE-EN 50575 amb baixa emissió fums, col·locat en canal o safata (P - 49)	3,09	8,000	24,72
9	PY03-628P	u	Obertura i reposiciió de fals sostre registrable per a accés a instal·lacions per a pas d'instal·lacions. (P - 70)	41,21	1,000	41,21

TOTAL Subcapítol 01.04.01 7.045,75

Obra	01	Pressupost 24042_GU
Capítol	04	MATERIAL ELÈCTRIC
Subcapítol	02	PROTECCIONS

NUM.	CODI	UA	DESCRIPCIÓ	PREU	AMIDAMENT	IMPORT
1	PG19-DGIB	u	Subministrament i muntatge de caixa general de protecció de polièster reforçat amb fibra de vidre, de 250 A, segons esquema Unesa número 9, seccionable en càrrega (BUC), inclosa base portafusibles trifàsica (sense fusibles), neutre seccionable, borns de connexió i grau de protecció IP-43, IK09, muntada superficialment. S'inclouen 3 fusibles de 160A de grandària 1. (P - 34)	337,12	1,000	337,12
2	PG19-DGHC	u	Subministrament i muntatge de caixa de Derivació i Mesura (CDM) per autoconsum compartit, conectat amb TMF10 generació i TMF10 consum, caixa normalitzada CGP CGP-12-250/250/400/BUC, model Cahors ref. 0446724 o equivalent, de polièster reforçat amb fibra de vidre, segons esquema Unesa número 12, seccionable en càrrega (BUC), inclosa base portafusibles trifàsica (amb 6 fusibles, 3 de 100A per a la sortida de la generació i 3 de 200A per a la sortida de consum), neutre seccionable, borns de connexió i grau de protecció IP-43, IK09, amb una entrada i dues sortides, muntada superficialment. (P - 33)	878,63	1,000	878,63
3	PG1D-H9VR	u	Subministrament i muntatge de conjunt de protecció i mesura del tipus TMF10 per a subministrament trifàsic individual superior a 15 kW, per a mesura indirecta, potència entre 55 i 111 kW, tensió de 400 V, format per conjunt de caixes modulars de doble aïllament de polièster reforçat	732,12	1,000	732,12

			amb fibra de vidre de mides totals 630x1260x171 mm, amb base de fusibles (inclou els fusibles de 100A), amb transformadors d'intensitat 100/5, sense equip de comptage (previst per equip de lloguer de companyia), sense IGA (previsió per magnetotèrmic tetrapolar (4P) de 100 A previst per a muntatge a Rail DIN), amb mòdul per a protecció diferencial (previst per a toroidal i relè diferencial amb bobina de desconnexió), col·locat superficialment. (P - 37)			
4	PG4B-DWZI	u	Subministrament i instal·lació de relé diferencial tipus A, de sensibilitat regulable de 0,03 a 10A, temporitzat. Tipus Hager ref. HR510 o equivalent. (P - 58)	294,10	1,000	294,10
5	PG4O-3AQS	u	Subministrament i muntatge de transformador d'intensitat per a diferencials circular de 70 mm de diàmetre. Tipus Hager ref. HR702 o equivalent. (P - 62)	210,52	1,000	210,52
6	PB92-H8NP	u	Placa de senyalització de color vermell, d'una llargada mínima de 10cm amb lletres blanques, majúscules, en Arial, amb un cos de lletra mínim de 20. L'etiqueta de senyalitzac ió del cablejat de corrent c ontinu dirà ´´Cablejat Fotovoltaic sempre en tensió CC´´ o similar, fixada mecànicament. El cablejat o les safates de cables estaran senyalitzats cada 10 metres. (P - 32)	15,05	15,000	225,75
7	PG1B-DGQ6	u	Subministrament i muntatge de caixa per a quadre de distribució, de plàstic amb porta, per a tres fileres de dotze mòduls tipus Hager VE312SN, o equivalent, muntada superficialment. Inclou part proporcional d'accessoris per a subjectar la caixa. (P - 36)	127,03	1,000	127,03
8	PG4N-DQN2	u	Subministrament i instal·lació de tallacircuit amb fusible cilíndric de 16 A DC, unipolar, amb portafusible articulat de 10x38 mm i muntat en rail DIN. (P - 61)	9,47	16,000	151,52
9	PG4N-DQN1	u	Subministrament i instal·lació de tallacircuit amb fusible cilíndric de 10 A, unipolar, amb portafusible articulat de 10x38 mm i muntat en rail DIN. (P - 60)	10,15	2,000	20,30
10	PG1B-DGP0	u	Submininstrament i instal·lació de caixa per a quadre de distribució, de plàstic, per a una filera de dotze mòduls i muntada superficialment (P - 35)	32,93	1,000	32,93
11	PG47-ELUR	u	Submininstrament i instal·lació d'interruptor automàtic magnetotèrmic de 100 A d'intensitat nominal, tipus PIA corba C, tetrapolar (4P), de 25 kA de poder de tall segons UNE-EN 60947-2, de 6 mòduls DIN de 18 mm d'amplària, muntat en perfil DIN (P - 57)	266,33	2,000	532,66
12	PG47-BDES	u	Subministrament i muntatge de bobina de desconnexió per a interruptors automàtics de rail DIN compactes (P - 56)	16,65	1,000	16,65
13	PG4H-AJR0	u	Subministrament i instal·lació de protector per a sobretensions transitòries, tetrapolar (3P+N), de 40kA d'intensitat màxima transitòria, de 4 mòduls DIN de 18 mm d'amplària, col·locat (P - 59)	266,90	1,000	266,90
14	P21DE-HBIZ	u	Desmuntatge per a substitució de conjunt de protecció i mesura per a subministrament individual, format per conjunt de caixes modulars de polièster reforçat amb fibra de vidre, intensitat nominal fins a 630 A, amb mitjans manuals i càrrega manual de runa sobre camió o contenidor (P - 8)	74,89	1,000	74,89

TOTAL Subcapítol 01.04.02 3.901,12

Obra 01 Pressupost 24042_GU
Capítol 04 MATERIAL ELÈCTRIC
Subcapítol 03 CANALITZACIONS

NUM.	CODI	UA	DESCRIPCIÓ	PREU	AMIDAMENT	IMPORT
1	PG2N-EUGN	m	Subministrament i col·locació de tub corbable corrugat de polietilè, de doble capa, llisa la interior i corrugada l'exterior, de 160 mm de diàmetre nominal, aïllant i no propagador de la flama, resistència a l'impacte de 40 J, resistència a compressió de 450 N, muntat com a canalització soterrada (P - 46)	9,02	2,000	18,04

2	PG2H-4DL3	m	Subministrament i muntatge de safata aïllant sense halògens segons la norma UNE-EN 61537, llisa, de 60x200 mm, amb 1 compartiment i amb coberta, resistència a la penetració d'objectes sòlids IP3X, protecció mecànica contra impactes IK10, no propagador de la flama, de temperatura de servei de -25ºC a 60°C, d'acord amb la norma UNE-EN 61537, muntada directament sobre paraments verticals (P - 42)	64,09	6,000	384,54
3	PG29-DWFY	m	Subministrament i col·locació de canal metàl·lica de planxa d'acer llisa, de 100x200 mm, muntada superficialment (P - 40)	75,67	8,000	605,36
4	PG2N-EUGE	m	Subministrament i instal·laió de tub corbable corrugat de polietilè, de doble capa, llisa la interior i corrugada l'exterior, de 110 mm de diàmetre nominal, aïllant i no propagador de la flama, resistència a l'impacte de 28 J, resistència a compressió de 450 N, muntat com a canalització soterrada (P - 45)	5,05	5,000	25,25
5	PG25-AZDG	m	Subministrament i col·locació de canal aïllant de PVC, amb 1 tapa per a distribució, de 60x190 mm, amb 1 compartiment, de color gris, resistència a la penetració d'objectes sòlids IP4X, protecció mecànica contra impactes IK10, no propagador de la flama, obertura de la tapa amb eina especial, de temperatura de servei de -5ºC a +60°C, d'acord amb la norma UNE-EN 50085-2-1, directament sobre paraments verticals (P - 39)	41,35	4,000	165,40
6	PG25-AZDC	m	Subministrament i col·locació de canal aïllant de PVC, amb 1 tapa per a distribució, de 60x150 mm, amb 1 compartiment, de color gris, resistència a la penetració d'objectes sòlids IP4X, protecció mecànica contra impactes IK10, no propagador de la flama, obertura de la tapa amb eina especial, de temperatura de servei de -5ºC a +60°C, d'acord amb la norma UNE-EN 50085-2-1, directament sobre paraments verticals (P - 38)	33,75	4,000	135,00
7	PG2J-4BO1	m	Subministrament i instal·lació de safata metàl·lica reixa amb coberta d'acer electrozincat, d'alçària 50 mm i amplària 50 mm, col·locada sobre suports horitzontals amb elements de suport (P - 43)	19,21	75,000	1.440,75
8	P967-E9W4	m	Subministrament i col·locació de base de formigó, de 245x600x75mm, col·locat. (P - 26)	5,25	18,000	94,50
9	PG2J-4BO4	m	Subministrament i instal·lació de safata metàl·lica de reixa amb coberta d'acer electrozincat, d'alçària 50 mm i amplària 200 mm, col·locada sobre suports horitzontals amb elements de suport (P - 44)	31,78	6,000	190,68
10	PG29-DWGU	m	Subministrament i col·locació de canal metàl·lica de planxa d'acer ranurada, de 100x115 mm, muntada superficialment (P - 41)	62,90	6,000	377,40
11	PG2P-6T0J	m	Subministrament i instal·lació de tub rígid de plàstic sense halògens, de 63 mm de diàmetre nominal, aïllant i no propagador de la flama, amb una resistència a l'impacte de 2 J, resistència a compressió de 1250 N i una rigidesa dielèctrica de 2000 V, amb unió roscada i muntat superficialment (P - 48)	26,88	24,000	645,12

TOTAL Subcapítol 01.04.03 4.082,04

Obra 01 Pressupost 24042_GU

Capítol 05 GESTIÓ DE RESIDUS

NUM.	CODI	UA	DESCRIPCIÓ	PREU	AMIDAMENT	IMPORT
1	P2R6-4I5D	m3	Càrrega amb mitjans mecànics i transport de residus inerts o no especials a instal·lació autoritzada de gestió de residus, amb camió per a transport de 12 t, amb un recorregut de fins a 5 km (P - 12)	6,69	6,550	43,82
2	P2RA-EU3U	m3	Disposició controlada en dipòsit autoritzat inclòs el cànon sobre la deposició controlada dels residus de la construcció, segons la LLEI 8/2008, de residus de formigó inerts amb una densitat 1,45 t/m3, procedents de construcció o demolició, amb codi 17 01 01 segons la Llista Europea de Residus (P - 16)	18,44	1,200	22,13
3	P2RA-EU38	m3	Disposició controlada en centre de reciclatge de residus de metalls barrejats no perillosos amb una densitat 0,2 t/m3, procedents de construcció o demolició, amb codi 17 04 07 segons la Llista Europea de Residus (P - 15)	-41,07	0,350	-14,37

4	P2RA-EU1X	m3	Disposició controlada en centre de reciclatge de residus de paper i cartró no perillosos amb una densitat 0,04 t/m3, procedents de la instal·lació, construcció o demolició, amb codi 15 01 01 segons la Llista Europea de Residus. Inclou càrrega a vehicle i transport. (P - 14)	5,56	3,000	16,68
5	P2RA-EU1V	m3	Disposició controlada en centre de reciclatge de residus de plàstic no perillosos amb una densitat 0,035 t/m3, procedents de construcció o demolició, amb codi 17 02 03 segons la Llista Europea de Residus. Inclou càrrega a vehicle i transport. (P - 13)	5,51	2,000	11,02

TOTAL Capítol 01.05 79,28

Obra 01 Pressupost 24042_GU
Capítol 06 SEGURETAT I SALUT

NUM.	CODI	UA	DESCRIPCIÓ	PREU	AMIDAMENT	IMPORT
1	SEGISAO	u	Partida alçada a justificar per la seguretat i la salut dels treballadors. Inclou: - Elaboració del pla de seguretat i salut - Equips de protecció col·lectiva - Equips de protecció individual - Senyalitzacions (P - 71)	2.822,13	1,000	2.822,13
2	PB70-HC74	u	Subministrament i instal·lació de conjunt d'elements per als dos extrems d'una línia de vida horitzontal fixa, formats per dos terminals d'acer inoxidable, un d'ells amb element amortidor de caigudes, fixats amb cargols d'acer inoxidable, un tensor de forqueta per a regulació del cable i dos terminals de cable amb elements protectors, segons UNE_EN 795/A1 (P - 30)	519,29	4,000	2.077,16
3	PB70-HC77	u	Subministrament i instal·lació d'element de suport intermedi per a línia de vida horitzontal fixa, d'acer inoxidable, fixat amb cargols d'acer inoxidable, segons UNE_EN 795/A1 (P - 31)	98,41	9,000	885,69
4	PB70-HC70	m	Subminnistrament i instal·lació de cable d'acer inoxidable 316, de 10 mm de diàmetre i composició 7x19+0, homologat per a línia de vida horitzontal segons UNE_EN 795/A1, fixat als terminals i als elements de suport intermig (separació < 15 m) i tesat. S'inclou la certificació de la totalitat de la línia de vida. (P - 29)	6,79	148,000	1.004,92
5	P7Z9-DQX5	m2	Reforç lineal de membrana, amb làmina de betum modificat LBM (SBS)-50/G-FP amb armadura de feltre de polièster de 150 g/m2, amb acabat de color estàndard, adherida en calent, prèvia imprimació (P - 21)	54,36	1,530	83,17

TOTAL Capítol 01.06 6.873,07

Obra 01 Pressupost 24042_GU
Capítol 07 CONTROL DE QUALITAT

NUM.	CODI	UA	DESCRIPCIÓ	PREU	AMIDAMENT	IMPORT
1	JGVEEE03	u	Jornada per a execució de les proves finals de servei i verificació de les mesures de seguretat de la instal·lació solar fotovoltaica, segons exigències del Projecte i del REBT. Verificació del valors nominals de treball de la instal·lació, tensions intensitats i potències instantànies de la mesura. Deixar document registre de les dades preses. (P - 1)	357,73	1,000	357,73

TOTAL Capítol 01.07 357,73

Obra 01 Pressupost 24042_GU
Capítol 08 LEGALITZACIONS

PRESSUPOST

Data: 28/11/24

NUM.	CODI	UA	DESCRIPCIÓ	PREU	AMIDAMENT	IMPORT
1	LEGELECS	u	Inspecció prèvia incial requerida (P - 4)	411,90	1,000	411,90
2	LEGELECO	u	Legalització de la nova instal·lació elèctrica fotovoltaica. Contemplant que la instal·lació elèctrica existent ja disposa de la corresponent documentació i registre a l'organisme pertinent. Es preveu haver de dur a terme les següents tasques per a efectuar la legalització: - Butlletí - RITSIC - RAC (P - 3)	66,46	1,000	66,46
3	LEGELECI	u	Realització de l'As-built de la de la instal·lació elèctrica existent. (P - 2)	252,08	1,000	252,08
4	PNTCNEX	u	Partida alçada a justificar segons pressupost associat a la variant de línia d'empresa de distribució. L'estudi pertinent està inclòs com a annex del present projecte. Pressupost de treballs a executar al 100% per empresa de distribució fins a instal·lar la CS a sota de la CGP. (P - 67)	4.721,13	1,000	4.721,13
TOTAL	**Capítol**		**01.08**			**5.451,57**

RESUM DE PRESSUPOST

Data: 28/11/24

NIVELL 3: Subcapítol				Import
Subcapítol	01.00.01	ARMARI COMPTADORS		3.723,00
Subcapítol	01.00.02	RASA		530,81
Capítol	**01.00**	**OBRA CIVIL**		**4.253,81**
Subcapítol	01.01.01	PANELLS FOTOVOLTAICS		11.092,16
Subcapítol	01.01.02	ESTRUCTURA		6.739,30
Capítol	**01.01**	**CAMP FOTOVOLTAIC**		**17.831,46**
Subcapítol	01.04.01	CABLEJAT		7.045,75
Subcapítol	01.04.02	PROTECCIONS		3.901,12
Subcapítol	01.04.03	CANALITZACIONS		4.082,04
Capítol	**01.04**	**MATERIAL ELÈCTRIC**		**15.028,91**
			37.114,18	

NIVELL 2: Capítol				Import
Capítol	01.00	OBRA CIVIL		4.253,81
Capítol	01.01	CAMP FOTOVOLTAIC		17.831,46
Capítol	01.02	INVERSOR		1.483,05
Capítol	01.03	MONITORITZACIÓ		260,94
Capítol	01.04	MATERIAL ELÈCTRIC		15.028,91
Capítol	01.05	GESTIÓ DE RESIDUS		79,28
Capítol	01.06	SEGURETAT I SALUT		6.873,07
Capítol	01.07	CONTROL DE QUALITAT		357,73
Capítol	01.08	LEGALITZACIONS		5.451,57
Obra	**01**	**Pressupost 24042_GU**		**51.619,82**
			51.619,82	

NIVELL 1: Obra			Import
Obra	01	Pressupost 24042_GU	51.619,82
			51.619,82

JUSTIFICACIÓ DE PREUS

MA D'OBRA

CODI	UA	DESCRIPCIÓ	PREU	
A00-FEOX	h	Administratiu d'obra	19,46000	€
A01-FEP0	h	Ajudant electricista	22,52000	€
A01-FEP1	h	Ajudant electricista	24,55000	€
A01-FEP3	h	Ajudant col·locador	24,58000	€
A01-FEP9	h	Ajudant pintor	23,37000	€
A01-FEPD	h	Ajudant electricista	22,29000	€
A01-FEPH	h	Ajudant muntador	22,33000	€
A01-FEP11	h	Ajudant electricista	24,55000	€
A0D-0007	h	Manobre	20,30000	€
A0E-0000	h	Manobre especialista	23,32000	€
A0E-000A	h	Manobre especialista	21,45000	€
A0F-0000	h	Oficial 1a electricista	28,81000	€
A0F-000B	h	Oficial 1a	27,87000	€
A0F-000D	h	Oficial 1a col·locador	26,49000	€
A0F-000E	h	Oficial 1a electricista	26,17000	€
A0F-000I	h	Oficial 1a ferrallista	25,57000	€
A0F-000P	h	Oficial 1a manyà	28,32000	€
A0F-000R	h	Oficial 1a muntador	26,17000	€
A0F-000T	h	Oficial 1a paleta	27,87000	€
A0F-000V	h	Oficial 1a pintor	26,49000	€
A0F-00001	h	Oficial 1a electricista	28,81000	€
A0K-002B	h	Tècnic mig o superior	49,67000	€

JUSTIFICACIÓ DE PREUS

MAQUINÀRIA

CODI	UA	DESCRIPCIÓ	PREU	
C111-0056	h	Compressor amb dos martells pneumàtics	16,31000	€
C135-00LX	h	Miniexcavadora de gasoil, de 34 kW, sobre cadenes de 2 a 5.9 t	61,02000	€
C138-00KQ	h	Pala carregadora sobre pneumàtics de 15 a 20 t	112,41000	€
C13A-00FQ	h	Safata vibrant amb placa de 60 cm	6,17000	€
C13C-00LP	h	Retroexcavadora sobre pneumàtics de 8 a 10 t	61,89000	€
C154-003M	h	Camió per a transport de 12 t	58,18000	€
C176-00FX	h	Formigonera de 165 l	2,39000	€
C178-00GF	h	Màquina tallajunts amb disc de diamant per a paviment	9,64000	€
C1R1-00CY	m3	Subministrament de contenidor metàl·lic de 5 m3 de capacitat i recollida amb residus inerts o no especials	26,40000	€
C20B-00H0	h	Màquina taladradora amb broca de diamant refrigerada amb aigua per a forats de 5 a 20 cm com a màxim	9,36000	€
C20B-00HC	h	Màquina taladradora amb broca de diamant refrigerada amb aigua per a forats de 5 a 20 cm com a màxim	9,15000	€

JUSTIFICACIÓ DE PREUS

MATERIALS

CODI	UA	DESCRIPCIÓ	PREU	
B011-05ME	m3	Aigua	2,03000	€
B030-05PH	m3	Argila expandida de granulometria 3 a 8 mm i densitat 350 kg/m3, en sacs	136,65000	€
B03L-05MQ	t	Sorra de pedrera de pedra calcària per a formigons	26,25000	€
B03L-05N7	t	Sorra de pedrera per a morters	24,50000	€
B055-0661	t	Ciment pòrtland CEM I 32,5 R segons UNE-EN 197-1, en sacs	128,99000	€
B055-067M	t	Ciment pòrtland amb filler calcari CEM II/B-L 32,5 R segons UNE-EN 197-1, en sacs	198,75000	€
B055-0685	t	Ciment pòrtland amb escòria CEM II/B-S 42,5 N segons UNE-EN 197-1, en sacs	171,26000	€
B081-06U6	kg	Additiu inclusor aire/plastificant per a morter, segons la norma UNE-EN 934-3	1,54000	€
B0AM-078F	kg	Filferro recuit de diàmetre 1,3 mm	2,27000	€
B0AN-07J2	u	Tac químic de diàmetre 12 mm, amb cargol, volandera i femella	9,31000	€
B0AO-07II	u	Tac de niló de 6 a 8 mm de diàmetre, amb vis	0,24000	€
B0B8-1088	m2	Malla electrosoldada de barres corrugades d'acer ME 20x20 cm D:6-6 mm 6x2,2 m B500SD UNE-EN 10080	2,82000	€
B0F18-0E2R	u	Supermaó de 500x200x40 mm, per a revestir, categoria II, LD, segons la norma UNE-EN 771-1	0,65000	€
B0F1A-075S	u	Maó calat R-15, de 290x140x100 mm, per a revestir, categoria I, HD, segons la norma UNE-EN 771-1	0,26000	€
B147W-H5IY	u	Element de suport intermedi per a línia de vida horitzontal fixa, d'acer inoxidable, per a fixar amb cargols d'acer inoxidable, segons UNE_EN 795/A1	70,70000	€
B147W-H5J3	m	Cable d'acer inoxidable 316, de 10 mm de diàmetre i composició 7x19+0, homologat per a línia de vida segons UNE_EN 795/A1	5,60000	€
B147W-H5J5	u	Conjunt d'elements per als dos extrems d'una línia de vida horitzontal fixa, formats per dos terminals d'acer inoxidable, un d'ells amb element amortidor de caigudes, per a fixar amb cargols d'acer inoxidable, un tensor de forqueta per a regulació del cable i dos terminals de cable amb elements protector, segons UNE_EN 795/A1	423,59000	€
B2RA-28TU	t	Disposició controlada en centre de reciclatge de residus de plàstic no perillosos amb una densitat 0,035 t/m3, procedents de construcció o demolició, amb codi 17 02 03 segons la Llista Europea de Residus	10,00000	€
B2RA-28UG	t	Disposició controlada en centre de reciclatge de residus de metalls barrejats no perillosos amb una densitat 0,2 t/m3, procedents de construcció o demolició, amb codi 17 04 07 segons la Llista Europea de Residus	-202,32000	€
B2RA-28UL	t	Disposició controlada en centre de reciclatge de residus de paper i cartró no perillosos amb una densitat 0,04 t/m3, procedents de construcció o demolició, amb codi 15 01 01 segons la Llista Europea de Residus	10,00000	€
B2RA-28UQ	t	Disposició controlada en dipòsit autoritzat inclòs el cànon sobre la deposició controlada dels residus de la construcció, segons la LLEI 8/2008, de residus de formigó inerts amb una densitat 1,45 t/m3, procedents de construcció o demolició, amb codi 17 01 01 segons la Llista Europea de Residus	12,53000	€
B4L0-0KXR	m	Bigueta de formigó pretesat de 17 a 18 cm d'alçària, amb armadura activa de tensió compresa entre 26 i 61 kN	13,65000	€
B5ZZB-131C	u	Vis d'acer galvanitzat de 5.5x110 mm, amb junts de plom i ferro i tac de niló 8/10 mm	0,24000	€
B712-HG18	m2	Làmina de betum modificat amb elastòmer, amb autoprotecció mineral, LBM (SBS) 50/G-FP amb armadura de feltre de polièster de 150 g/m2 reforçada i acabat de color estàndard	12,54000	€
B7Z0-13F3	kg	Emulsió bituminosa, tipus ED	1,28000	€
B896-HYBR	kg	Pintura plàstica, per a exteriors. Color grisos, de la mateixa tonalitat que l'armari existent.	6,91000	€
B8J2-32LW	m	Peça de formigó prefabricat per a coronament de parets, de 30 a 40 cm d'amplària, de secció amb una pendent, de color estàndard Indeterminat	17,83000	€
B962-0GQX	m	Base de formigó, de 245x600x75mm.	2,96000	€
BAB0-16WZ	u	Porta de planxa d'acer galvanitzat, una fulla batent, per a un buit d'obra de 170x180 cm, amb reixeta de ventilació, pany i clau tipus JIS de companyia de distribució, col·locada	763,21000	€
BAD1-1CGP	u	Porta practicable de planxa d'acer galvanitzat, per a un buit d'obra de 170x70 cm, amb sòcol prefabricat, amb frontisses, reixetes de ventilació a la porta, grau de protecció contra impactes IK10 segons UNE-EN 102, maneta, pany i clau tipus JIS CFE de triple acció, col·locada amb fixacions	357,12000	€

MATERIALS

CODI	UA	DESCRIPCIÓ	PREU	
		mecàniques. Tipus Cahors PPN 17070 2 CGP 250A o equivalent.		
BAS0-0ZFB	u	Ferramenta per a porta d'interior d'una fulla batent, de preu mitjà	31,64000	€
BB91-H5F1	u	Placa de senyalització de color vermell, d'una llargada mínima de 10cm amb lletres blanques, majúscules, en Arial, amb un cos de lletra mínim de 20. L'etiqueta de senyalitzac ió del cablejat de corrent c ontinu dirà ´´Cablejat Fotovoltaic sempre en tensió CC´´ o similar.	9,42000	€
BG16-0BW5	u	Caixa general de protecció de polièster reforçat amb fibra de vidre, de 250 A, segons esquema Unesa número 9, seccionable en càrrega (BUC), inclosa base portafusibles trifàsica (sense fusibles), neutre seccionable, borns de connexió i grau de protecció IP-43, IK09	172,92000	€
BG16-0BWA	u	Caixa de Derivació i Mesura (CDM) per autoconsum compartit, conectat amb TMF10 generació i TMF10 consum, caixa normalitzada CGP CGP-12-250/250/400/BUC, model Cahors ref. 0446724 o equivalent, de polièster reforçat amb fibra de vidre, de 250 A, segons esquema Unesa número 12, seccionable en càrrega (BUC), inclosa base portafusibles trifàsica (amb fusibles), neutre seccionable, borns de connexió i grau de protecció IP-43, IK09, amb una entrada i dues sortides	595,02000	€
BG19-0BYQ	u	Caixa per a quadre de distribució, de plàstic, per a una filera de dotze mòduls i per a muntar superficialment	29,59000	€
BG19-OC03	u	Caixa per a quadre de distribució, de plàstic amb porta, per a tres fileres de dotze mòduls i per a muntar superficialment	115,82000	€
BG1B-H64M	u	Conjunt de protecció i mesura del tipus TMF10 per a subministrament trifàsic individual superior a 15 kW, per a mesura indirecta, potència entre 55 i 111 kW (entre 80 A i 160 A), tensió de 400 V, format per conjunt de caixes modulars de doble aïllament de polièster reforçat amb fibra de vidre de mides totals 630x1260x171 mm, amb base de fusibles (sense incloure els fusibles), sense equip de comptage, sense IGA, sense protecció diferencial	492,90000	€
BG23-2IY0	m	Canal aïllant de PVC, amb 1 tapa per a distribució, de 60x150 mm, amb 4 compartiments com a màxim, de color gris, protecció mecànica contra impactes IK10, no propagador de la flama, obertura de la tapa amb eina especial, de temperatura de servei de -5ºC a +60°C, d'acord amb la norma UNE-EN 50085-2-1	17,98000	€
BG23-2IY2	m	Canal aïllant de PVC, amb 1 tapa per a distribució, de 60x190 mm, amb 6 compartiments com a màxim, de color gris, protecció mecànica contra impactes IK10, no propagador de la flama, obertura de la tapa amb eina especial, de temperatura de servei de -5ºC a +60°C, d'acord amb la norma UNE-EN 50085-2-1	21,64000	€
BG27-0B6G	m	Canal metàl·lica de planxa d'acer llisa, de 100x200 mm	66,23000	€
BG27-0B6O	m	Canal metàl·lica de planxa d'acer ranurada, de 100x115 mm	56,98000	€
BG28-2HM4	m	Coberta per a safata aïllant sense halògens, de 200 mm d'amplària	19,47000	€
BG29-1ZSZ	m	Coberta per a safata metàl·lica reixa, d'acer galvanitzat sendzimir, de 50 mm d'amplària	3,54000	€
BG29-1ZT5	m	Coberta per a safata metàl·lica reixa, d'acer galvanitzat sendzimir, de 200 mm d'amplària	7,03000	€
BG2I-0B8D	m	Safata aïllant sense halògens segons la norma UNE-EN 61537, llisa, de 60x200 mm	37,97000	€
BG2J-0BBY	m	Safata metàl·lica reixa d'acer electrozincat, d'alçària 50 mm i amplària 200 mm	12,56000	€
BG2J-0BC8	m	Safata metàl·lica reixa d'acer electrozincat, d'alçària 50 mm i amplària 50 mm	6,22000	€
BG2P-1KUJ	m	Tub rígid de plàstic sense halògens, de 63 mm de diàmetre nominal, aïllant i no propagador de la flama, amb una resistència a l'impacte de 2 J, resistència a compressió de 1250 N i una rigidesa dielèctrica de 2000 V	23,18000	€
BG2Q-1KT5	m	Tub flexible corrugat de plàstic sense halògens, de 25 mm de diàmetre nominal, aïllant i no propagador de la flama, de baixa emissió de fums i sense emissió de gasos tòxics ni corrosius, resistència a l'impacte de 2 J, resistència a compressió de 320 N i una rigidesa dielèctrica de 2000 V	1,42000	€
BG2Q-1KTC	m	Tub corbable corrugat de polietilè, de doble capa, llisa la interior i corrugada l'exterior, de 110 mm de diàmetre nominal, aïllant i no propagador de la flama, resistència a l'impacte de 28 J, resistència a compressió de 450 N, per a canalitzacions soterrades	3,57000	€
BG2Q-1KTO	m	Tub corbable corrugat de polietilè, de doble capa, llisa la interior i corrugada l'exterior, de 160 mm de diàmetre nominal, aïllant i no propagador de la flama, resistència a l'impacte de 40 J, resistència a compressió de 450 N, per a canalitzacions soterrades	6,15000	€
BG33-G2RZ	m	Cable amb conductor de coure de tensió assignada0,6/1 kV, de designació RZ1-K (AS), construcció segons norma UNE 21123-4, unipolar, de secció 1x185 mm2, amb coberta del cable de poliolefines, classe de reacció al foc Cca-s1b, d1, a1 segons la norma UNE-EN 50575 amb baixa	28,68000	€

JUSTIFICACIÓ DE PREUS

MATERIALS

CODI	UA	DESCRIPCIÓ	PREU	
		emissió fums		
BG33-G2SJ	m	Cable amb conductor de coure de tensió assignada0,6/1 kV, de designació RZ1-K (AS), construcció segons norma UNE 21123-4, unipolar, de secció 1x35 mm2, amb coberta del cable de poliolefines, classe de reacció al foc Cca-s1b, d1, a1 segons la norma UNE-EN 50575 amb baixa emissió fums	5,83000	€
BG33-G2SK	m	Cable amb conductor de coure de tensió assignada0,6/1 kV, de designació RZ1-K (AS), construcció segons norma UNE 21123-4, unipolar, de secció 1x25 mm2, amb coberta del cable de poliolefines, classe de reacció al foc Cca-s1b, d1, a1 segons la norma UNE-EN 50575 amb baixa emissió fums	4,87000	€
BG33-G2SW	m	Cable amb conductor de coure de tensió assignada0,6/1 kV, de designació RZ1-K (AS), construcció segons norma UNE 21123-4, unipolar, de secció 1x16 mm2, amb coberta del cable de poliolefines, classe de reacció al foc Cca-s1b, d1, a1 segons la norma UNE-EN 50575 amb baixa emissió fums	3,25000	€
BG33-G2SX	m	Cable amb conductor de coure de tensió assignada0,6/1 kV, de designació RZ1-K (AS), construcció segons norma UNE 21123-4, unipolar, de secció 1x6 mm2, amb coberta del cable de poliolefines, classe de reacció al foc Cca-s1b, d1, a1 segons la norma UNE-EN 50575 amb baixa emissió fums	1,44000	€
BG33-G2T7	m	Cable amb conductor de coure de 0,6/1 kV en CA o 1,5kV en CC de tensió assignada, amb designació H1Z2Z2-K per a instal·lació solar, unipolar, de secció 1 x 6 mm2, amb coberta del cable de poliolefines amb baixa emissió fums, col·locat superficialment.	0,95000	€
BG35-06F4	m	Cable amb conductor de coure de tensió assignada inferior o igual a 450/750 V, de designació H07Z-K, construcció segons norma UNE-EN 50525-3-41, unipolar, de secció 1x1,5 mm2, amb aïllament de poliolefines, classe de reacció al foc Dca-s2, d2, a2 segons la norma UNE-EN 50575, amb baixa emissió fums	0,39000	€
BG49-18E2	u	Interruptor automàtic magnetotèrmic de 100 A d'intensitat nominal, tipus PIA corba C, tetrapolar (4P), de 25 kA de poder de tall segons UNE-EN 60947-2, de 6 mòduls DIN de 18 mm d'amplària, per a muntar en perfil DIN	248,59000	€
BG49-BDES	u	Bobina de desconnexió per a interruptors automàtics de rail DIN compactes	6,90000	€
BG4F-2ITR	u	Protector per a sobretensions transitòries, tetrapolar (3P+N), de 40 kA d'intensitat màxima transitòria, de 4 mòduls DIN de 18 mm d'amplària, per a muntar sobre carril DIN	249,95000	€
BG4I-0A0T	u	Tallacircuit unipolar amb fusible de ganiveta de 100 A amb base de grandària 1	27,30000	€
BG4I-0A15	u	Tallacircuit unipolar amb fusible de ganiveta de 200 A amb base de grandària 1	28,08000	€
BG4J-0A9L	u	Tallacircuit amb fusible cilíndric de 10 A, unipolar, amb portafusible articulat de dimensions 10x38 mm	4,36000	€
BG4J-0A9Y	u	Tallacircuit amb fusible cilíndric de 16 A DC, unipolar, amb portafusible articulat de dimensions 10x38 mm, rail DIN	3,69000	€
BG4K-0AQX	u	Transformador d'intensitat per a diferencials circular de 70 mm de diàmetre. Tipus Hager ref. HR702 o equivalent.	200,03000	€
BG4L-09XJ	u	Subministrament i instal·lació de relé diferencial tipus A, de sensibilitat regulable de 0,03 a 10A, temporitzat. Tipus Hager ref. HR510 o equivalent.	280,31000	€
BG57-07SH	u	Transformador d'intensitat 100/5 A, 5 VA, de classe 1 de precisió segons UNE-EN 60044	24,24000	€
BGE2-8FS2	u	Inversor per a instal·lació fotovoltaica de connexió a xarxa, trifàsic, potència nominal de sortida 60KVA, GOODWE GW60KS-MT, o equivalent. Tensió nominal d'entrada d'entre 180-1000V, tensió MPPT 200 - 950 V. 6 MPPT amb 2 entrades per cada un. Intensitat màxima de corrent per cada MPPT de 30A. Grau de protecció IP-66. Incorpora accessori descarregador de sobretensions tipus II tant a la part de CC com AC. Totalment muntat i provat.	1.352,63000	€
BGE4-HLG6	u	Panell monofacial half-cell de 500W monocristal·lí. Amb marc d'alumini anoditzat, protecció amb vidre trempat, caixa de connexió IP68 amb tres díodes de bypass, precablejat amb connectors especials MC4, amb una eficència mínima del 21%. Ressistència mecànica per càrregues de vent de 2.400Pa i càrregues de neu de 5.400Pa. Ancorat per la seva part llarga. Tipus LongiSolar LR5-66HPH-500M o equivalent.	68,30000	€
BGE5-20DM	U	Element de comunicacions per a connectar inversors Goodwe a internet, tipus EzLink 3000 o equivalent. Connectat directament a l'inversor via USB i amb connexió a internet via cablejat Ethernet.	57,29000	€
BGE5-SNT3	u	Sistema de suports llastrats per a panells solars fotovoltaics en coberta plana, tipus Novotegra Cerrado II Sur base 150-30 con capa de separación , o equivalent, calculat exclusivament per a la	5.852,71000	€

JUSTIFICACIÓ DE PREUS

MATERIALS

CODI	UA	DESCRIPCIÓ	PREU	
		coberta del Edifici de la Guàrdia Urbana de Vic per a la col·locació de 270 panells de 500 Wp en disposició Est-Oest, amb unes mides de 2093×1134×35. Inclou els llastos per a la subjecció de la estructura a la coberta d'acord a l'estudi de l'estructura annex al present projecte. En cas de modificació de fabricant d'estructura no es podrà alterar la quantitat de panells a instal·lar i s'haurà de replantejar l'execució de l'estructura.		
BGW2-093I	u	Part proporcional d'accessoris de caixa general de protecció	13,49000	€
BGW2-093L	u	Part proporcional d'accessoris de caixa per a quadre de distribució	1,62000	€
BGW3-0AH6	u	Part proporcional d'accessoris per a canals de planxa d'acer	0,60000	€
BGW7-20N8	u	Part proporcional d'accessoris per a inversor fotovoltaic	10,13000	€
BGW7-20NA	u	Part proporcional d'accessoris per a mòdul fotovoltaic	10,13000	€
BGWC-09N4	u	Part proporcional d'accessoris per a tubs rígids de PVC	0,17000	€
BGWD-0AS2	u	Part proporcional d'accessoris per a interruptors magnetotèrmics	0,51000	€
BGWD-0AS5	u	Part proporcional d'accessoris per a tallacircuits amb fusible cilíndric	0,30000	€
BGWD-0AS8	u	Part proporcional d'accessoris per a protectors de sobretensions	0,51000	€
BGWG-MEEZ	m	Part proporcional d'accessoris de canal de PVC de 190 mm d'amplària, de 60 mm d'alçària, de color gris	5,41000	€
BGWG-MVE3	m	Part proporcional d'accessoris de canal de PVC de 150 mm d'amplària, de 60 mm d'alçària, de color gris	4,50000	€
BGY1-1OXZ	u	Part proporcional d'elements de suport per a safates metàl·liques d'acer electrozincat de 200 mm d'amplària, per a instal·lació sobre suports horitzontals	4,68000	€
BGY1-1OYV	u	Part proporcional d'elements de suport per a safates metàl·liques d'acer electrozincat de 50 mm d'amplària, per a instal·lació sobre suports horitzontals.	2,13000	€
BP44-1A3L	m	Cable per a transmissió de dades amb conductors de coure, de 4 parells, categoria 6 F/UTP, aïllament de poliolefina i coberta de poliolefina, de baixa emissió de fums i opacitat reduïda, no propagador de la flama segons UNE-EN 60332-1-2, classe de reacció al foc Dca-s2, d2, a2 segons la norma UNE-EN 50575	0,84000	€
BVAGEE02	u	Jornada per a execució de les proves finals de servei i verificació de les mesures de seguretat de la instal·lació solar fotovoltaica, segons exigències del Projecte i del REBT	352,44000	€

JUSTIFICACIÓ DE PREUS

ELEMENTS COMPOSTOS

CODI	UA	DESCRIPCIÓ					PREU
B065-CVY1	m3	Formigó lleuger d'argila expandida, 15 a 18 N/mm2 de resistència a la compressió, de densitat 1200 a 1400 kg/m3, elaborat a l'obra amb formigonera de 165 l	**Rend.:**	**1,000**		**203,25000**	**€**

			Unitats		Preu		Parcial	Import
Ma d'obra								
A0E-000A	h	Manobre especialista	1,000	/R x	21,45000	=	21,45000	
				Subtotal:			21,45000	21,45000
Maquinària								
C176-00FX	h	Formigonera de 165 l	0,700	/R x	2,39000	=	1,67300	
				Subtotal:			1,67300	1,67300
Materials								
B03L-05MQ	t	Sorra de pedrera de pedra calcària per a formigons	0,740	x	26,25000	=	19,42500	
B055-0685	t	Ciment pòrtland amb escòria CEM II/B-S 42,5 N segons UNE-EN 197-1, en sacs	0,375	x	171,26000	=	64,22250	
B030-05PH	m3	Argila expandida de granulometria 3 a 8 mm i densitat 350 kg/m3, en sacs	0,700	x	136,65000	=	95,65500	
B011-05ME	m3	Aigua	0,300	x	2,03000	=	0,60900	
				Subtotal:			179,91150	179,91150
			DESPESES AUXILIARS		1,00	%		0,21450
			COST DIRECTE					203,24900
			COST EXECUCIÓ MATERIAL					**203,24900**

B07F-0LT5	m3	Morter de ciment pòrtland amb filler calcari CEM II/B-L i sorra, amb 380 kg/m3 de ciment, amb una proporció en volum 1:4 i 10 N/mm2 de resistència a compressió, elaborat a l'obra	**Rend.:**	**1,000**	**136,51000**	**€**

			Unitats		Preu		Parcial	Import
Ma d'obra								
A0E-000A	h	Manobre especialista	1,000	/R x	21,45000	=	21,45000	
				Subtotal:			21,45000	21,45000
Maquinària								
C176-00FX	h	Formigonera de 165 l	0,700	/R x	2,39000	=	1,67300	
				Subtotal:			1,67300	1,67300
Materials								
B055-067M	t	Ciment pòrtland amb filler calcari CEM II/B-L 32,5 R segons UNE-EN 197-1, en sacs	0,380	x	198,75000	=	75,52500	
B03L-05N7	t	Sorra de pedrera per a morters	1,520	x	24,50000	=	37,24000	
B011-05ME	m3	Aigua	0,200	x	2,03000	=	0,40600	
				Subtotal:			113,17100	113,17100

JUSTIFICACIÓ DE PREUS

ELEMENTS COMPOSTOS

CODI	UA	DESCRIPCIÓ			PREU
		DESPESES AUXILIARS	1,00	%	0,21450
		COST DIRECTE			136,50850
		COST EXECUCIÓ MATERIAL			**136,50850**

B07F-0LT8 m3 Morter de ciment pòrtland amb filler calcari CEM II/B-L i sorra, amb 200 kg/m3 de ciment, amb una proporció en volum 1:8 i 2,5 N/mm2 de resistència a compressió, elaborat a l'obra **Rend.: 1,000** **106,12000** €

			Unitats		Preu		Parcial	Import
Ma d'obra								
A0E-000A	h	Manobre especialista	1,000	/R x	21,45000	=	21,45000	
				Subtotal:			21,45000	21,45000
Maquinària								
C176-00FX	h	Formigonera de 165 l	0,700	/R x	2,39000	=	1,67300	
				Subtotal:			1,67300	1,67300
Materials								
B055-067M	t	Ciment pòrtland amb filler calcari CEM II/B-L 32,5 R segons UNE-EN 197-1, en sacs	0,200	x	198,75000	=	39,75000	
B011-05ME	m3	Aigua	0,200	x	2,03000	=	0,40600	
B03L-05N7	t	Sorra de pedrera per a morters	1,740	x	24,50000	=	42,63000	
				Subtotal:			82,78600	82,78600

DESPESES AUXILIARS	1,00	%		0,21450
COST DIRECTE				106,12350
COST EXECUCIÓ MATERIAL				**106,12350**

B07G-0MRF m3 Morter de ciment amb ciment pòrtland CEM I i sorra, amb additiu inclusor aire/plastificant i 380 kg/m3 de ciment, amb una proporció en volum 1:4 i 10 N/mm2 de resistència a compressió, elaborat a l'obra **Rend.: 1,000** **111,17000** €

			Unitats		Preu		Parcial	Import
Ma d'obra								
A0E-000A	h	Manobre especialista	1,000	/R x	21,45000	=	21,45000	
				Subtotal:			21,45000	21,45000
Maquinària								
C176-00FX	h	Formigonera de 165 l	0,700	/R x	2,39000	=	1,67300	
				Subtotal:			1,67300	1,67300
Materials								
B081-06U6	kg	Additiu inclusor aire/plastificant per a morter, segons la norma UNE-EN 934-3	0,760	x	1,54000	=	1,17040	
B011-05ME	m3	Aigua	0,200	x	2,03000	=	0,40600	
B055-0661	t	Ciment pòrtland CEM I 32,5 R segons UNE-EN 197-1, en sacs	0,380	x	128,99000	=	49,01620	

JUSTIFICACIÓ DE PREUS

ELEMENTS COMPOSTOS

CODI	UA	DESCRIPCIÓ							PREU
B03L-05N7	t	Sorra de pedrera per a morters	1,520	x	24,50000	=	37,24000		
				Subtotal:			87,83260		87,83260
			DESPESES AUXILIARS		1,00	%			0,21450
			COST DIRECTE						111,17010
			COST EXECUCIÓ MATERIAL						**111,17010**

JUSTIFICACIÓ DE PREUS

PARTIDES D'OBRA

NÚM	CODI	UA	DESCRIPCIÓ			PREU
P-1	**JGVEEE03**	u	Jornada per a execució de les proves finals de servei i verificació de les mesures de seguretat de la instal·lació solar fotovoltaica, segons exigències del Projecte i del REBT. Verificació del valors nominals de treball de la instal·lació, tensions intensitats i potències instantànies de la mesura. Deixar document registre de les dades preses.	**Rend.: 1,000**	**357,73**	€

			Unitats		Preu		Parcial	Import
Materials								
BVAGEE02	u	Jornada per a execució de les proves finals de servei i verificació de les mesures de seguretat de la instal·lació solar fotovoltaica, segons exigències del Projecte i del REBT	1,000	x	352,44000	=	352,44000	
				Subtotal:			352,44000	352,44000

COST DIRECTE		352,44000
DESPESES INDIRECTES	1,50 %	5,28660
COST EXECUCIÓ MATERIAL		**357,72660**

P-2	**LEGELECI**	u	Realització de l'As-built de la de la instal·lació elèctrica existent.	**Rend.: 1,000**	**252,08**	€

			Unitats		Preu		Parcial	Import
Ma d'obra								
A0K-002B	h	Tècnic mig o superior	5,000	/R x	49,67000	=	248,35000	
				Subtotal:			248,35000	248,35000

COST DIRECTE		248,35000
DESPESES INDIRECTES	1,50 %	3,72525
COST EXECUCIÓ MATERIAL		**252,07525**

P-3	**LEGELECO**	u	Legalització de la nova instal·lació elèctrica fotovoltaica. Contemplant que la instal·lació elèctrica existent ja disposa de la corresponent documentació i registre a l'organisme pertinent. Es preveu haver de dur a terme les següents tasques per a efectuar la legalització: - Butlletí - RITSIC - RAC	**Rend.: 1,000**	**66,46**	€

			Unitats		Preu		Parcial	Import
Ma d'obra								
A00-FEOX	h	Administratiu d'obra	2,000	/R x	19,46000	=	38,92000	
LEGELECR	u	Taxa RITSIC	1,000	x	26,56000	=	26,56000	
				Subtotal:			26,56000	26,56000

JUSTIFICACIÓ DE PREUS

PARTIDES D'OBRA

NÚM	CODI	UA	DESCRIPCIÓ	PREU

COST DIRECTE			65,48000
DESPESES INDIRECTES	1,50	%	0,98220
COST EXECUCIÓ MATERIAL			**66,46220**

P-4 LEGELECS u Inspecció prèvia incial requerida **Rend.: 0,700** **411,90** €

			Unitats		Preu		Parcial	Import
Ma d'obra								
A0K-002B	h	Tècnic mig o superior	2,000	/R x	49,67000	=	141,91429	
A00-FEOX	h	Administratiu d'obra	0,500	/R x	19,46000	=	13,90000	
INSELEC	u	Inspecció d'instal·lació elèctrica de baixa tensió per a empresa col·laboradora de l'administració certificada.	1,000	x	250,00000	=	250,00000	
				Subtotal:			250,00000	250,00000

COST DIRECTE			405,81429
DESPESES INDIRECTES	1,50	%	6,08721
COST EXECUCIÓ MATERIAL			**411,90150**

P-5 P2146-DJ3H m2 Demolició manual de forjat sanitaride 30 cm de gruix, d'amplària fins a 0,6 m, amb compressor i càrrega sobre camió amb mitjans manuals. **Rend.: 0,200** **436,38** €

			Unitats		Preu		Parcial	Import
Ma d'obra								
A0E-000A	h	Manobre especialista	3,500	/R x	21,45000	=	375,37500	
				Subtotal:			375,37500	375,37500
Maquinària								
C111-0056	h	Compressor amb dos martells pneumàtics	0,600	/R x	16,31000	=	48,93000	
				Subtotal:			48,93000	48,93000

DESPESES AUXILIARS	1,50	%	5,63063
COST DIRECTE			429,93563
DESPESES INDIRECTES	1,50	%	6,44903
COST EXECUCIÓ MATERIAL			**436,38466**

P-6 P2146-DJ3S m2 Demolició de paviment de formigó de fins a 15 cm de gruix, d'amplària fins a 0,6 m, amb compressor i càrrega sobre camió amb mitjans manuals **Rend.: 1,000** **24,96** €

			Unitats		Preu		Parcial	Import
Ma d'obra								
A0E-000A	h	Manobre especialista	0,860	/R x	21,45000	=	18,44700	
				Subtotal:			18,44700	18,44700
Maquinària								
C111-0056	h	Compressor amb dos martells pneumàtics	0,360	/R x	16,31000	=	5,87160	

JUSTIFICACIÓ DE PREUS

PARTIDES D'OBRA

NÚM	CODI	UA	DESCRIPCIÓ					PREU
				Subtotal:			5,87160	5,87160
				DESPESES AUXILIARS	1,50	%		0,27671
				COST DIRECTE				24,59531
				DESPESES INDIRECTES	1,50	%		0,36893
				COST EXECUCIÓ MATERIAL				**24,96423**

P-7 **P214W-FEMK** m Tall en paviment de formigó de 15 cm de fondària com a mínim amb màquina tallajunts amb disc de diamant per a paviment, per a delimitar la zona a demolir **Rend.: 0,500** **22,32** €

			Unitats		Preu		Parcial	Import
Ma d'obra								
A0E-000A	h	Manobre especialista	0,350	/R x	21,45000	=	15,01500	
				Subtotal:			15,01500	15,01500
Maquinària								
C178-00GF	h	Màquina tallajunts amb disc de diamant per a paviment	0,350	/R x	9,64000	=	6,74800	
				Subtotal:			6,74800	6,74800
				DESPESES AUXILIARS	1,50	%		0,22523
				COST DIRECTE				21,98823
				DESPESES INDIRECTES	1,50	%		0,32982
				COST EXECUCIÓ MATERIAL				**22,31805**

P-8 **P21DE-HBIZ** u Desmuntatge per a substitució de conjunt de protecció i mesura per a subministrament individual, format per conjunt de caixes modulars de polièster reforçat amb fibra de vidre, intensitat nominal fins a 630 A, amb mitjans manuals i càrrega manual de runa sobre camió o contenidor **Rend.: 1,000** **74,89** €

			Unitats		Preu		Parcial	Import
Ma d'obra								
A01-FEPD	h	Ajudant electricista	1,500	/R x	22,29000	=	33,43500	
A0F-000E	h	Oficial 1a electricista	1,500	/R x	26,17000	=	39,25500	
				Subtotal:			72,69000	72,69000
				DESPESES AUXILIARS	1,50	%		1,09035
				COST DIRECTE				73,78035
				DESPESES INDIRECTES	1,50	%		1,10671
				COST EXECUCIÓ MATERIAL				**74,88706**

JUSTIFICACIÓ DE PREUS

PARTIDES D'OBRA

NÚM	CODI	UA	DESCRIPCIÓ			PREU
P-9	**P221D-DZ2Z**	m3	Excavació de rasa per a pas d'instal·lacions fins a 1 m de fondària, en terreny de sòls de trànsit (SPT >50), realitzada amb compressor i amb les terres deixades a la vora	**Rend.: 0,200**	**429,25**	**€**

			Unitats		Preu		Parcial	Import
Ma d'obra								
A0D-0007	h	Manobre	3,710	/R x	20,30000	=	376,56500	
				Subtotal:			376,56500	376,56500
Maquinària								
C111-0056	h	Compressor amb dos martells pneumàtics	0,499	/R x	16,31000	=	40,69345	
				Subtotal:			40,69345	40,69345
			DESPESES AUXILIARS		1,50	%		5,64848
			COST DIRECTE					422,90693
			DESPESES INDIRECTES		1,50	%		6,34360
			COST EXECUCIÓ MATERIAL					**429,25053**

P-10	**P2255-DPHU**	m3	Rebliment i piconatge de rasa d'amplària fins a 0,6 m, amb material adequat de la pròpia excavació, en tongades de gruix de fins a 25 cm, utilitzant picó vibrant, amb compactació del 95% PM	**Rend.: 1,000**	**18,70**	**€**

			Unitats		Preu		Parcial	Import
Ma d'obra								
A0E-000A	h	Manobre especialista	0,250	/R x	21,45000	=	5,36250	
				Subtotal:			5,36250	5,36250
Maquinària								
C13C-00LP	h	Retroexcavadora sobre pneumàtics de 8 a 10 t	0,150	/R x	61,89000	=	9,28350	
C13A-00FQ	h	Safata vibrant amb placa de 60 cm	0,600	/R x	6,17000	=	3,70200	
				Subtotal:			12,98550	12,98550
			DESPESES AUXILIARS		1,50	%		0,08044
			COST DIRECTE					18,42844
			DESPESES INDIRECTES		1,50	%		0,27643
			COST EXECUCIÓ MATERIAL					**18,70486**

P-11	**P2A0-4ILN**	m3	Subministrament i abocament de sorra reciclada 0/5 mm d'aportació. Terra transportada i abocada a obra.	**Rend.: 1,000**	**32,36**	**€**

			Unitats		Preu		Parcial	Import
Ma d'obra								
A0D-0007	h	Manobre	0,150	/R x	20,30000	=	3,04500	
				Subtotal:			3,04500	3,04500
Maquinària								
C135-00LX	h	Miniexcavadora de gasoil, de 34 kW, sobre cadenes de 2 a 5.9 t	0,150	/R x	61,02000	=	9,15300	

PARTIDES D'OBRA

NÚM	CODI	UA	DESCRIPCIÓ						PREU
					Subtotal:		9,15300		9,15300
Materials									
	B03L-05MQ	t	Sorra de pedrera de pedra calcària per a formigons	0,750	x	26,25000	= 19,68750		
					Subtotal:		19,68750		19,68750
				COST DIRECTE					31,88550
				DESPESES INDIRECTES		1,50	%		0,47828
				COST EXECUCIÓ MATERIAL					**32,36378**

	P2R5-DT40	m3	Transport de residus inerts o no especials a instal·lació autoritzada de gestió de residus, amb contenidor de 5 m3 de capacitat	**Rend.: 1,000**	**26,80**	**€**

				Unitats		Preu		Parcial	Import
Maquinària									
	C1R1-00CY	m3	Subministrament de contenidor metàl·lic de 5 m3 de capacitat i recollida amb residus inerts o no especials	1,000	/R x	26,40000	=	26,40000	
					Subtotal:			26,40000	26,40000
				COST DIRECTE					26,40000
				DESPESES INDIRECTES		1,50	%		0,39600
				COST EXECUCIÓ MATERIAL					**26,79600**

P-12	**P2R6-4I5D**	m3	Càrrega amb mitjans mecànics i transport de residus inerts o no especials a instal·lació autoritzada de gestió de residus, amb camió per a transport de 12 t, amb un recorregut de fins a 5 km	**Rend.: 1,000**	**6,69**	**€**

				Unitats		Preu		Parcial	Import
Maquinària									
	C154-003M	h	Camió per a transport de 12 t	0,067	/R x	58,18000	=	3,89806	
	C138-00KQ	h	Pala carregadora sobre pneumàtics de 15 a 20 t	0,024	/R x	112,41000	=	2,69784	
					Subtotal:			6,59590	6,59590
				COST DIRECTE					6,59590
				DESPESES INDIRECTES		1,50	%		0,09894
				COST EXECUCIÓ MATERIAL					**6,69484**

P-13	**P2RA-EU1V**	m3	Disposició controlada en centre de reciclatge de residus de plàstic no perillosos amb una densitat 0,035 t/m3, procedents de construcció o demolició, amb codi 17 02 03 segons la Llista Europea de Residus. Inclou càrrega a vehicle i transport.	**Rend.: 1,000**	**5,51**	**€**

				Unitats		Preu		Parcial	Import
Ma d'obra									
	A0D-0007	h	Manobre	0,250	/R x	20,30000	=	5,07500	
					Subtotal:			5,07500	5,07500

PARTIDES D'OBRA

NÚM	CODI	UA	DESCRIPCIÓ						PREU
Materials									
	B2RA-28TU	t	Disposició controlada en centre de reciclatge de residus de plàstic no perillosos amb una densitat 0,035 t/m3, procedents de construcció o demolició, amb codi 17 02 03 segons la Llista Europea de Residus	0,035	x	10,00000	=	0,35000	
					Subtotal:			0,35000	0,35000
			COST DIRECTE						5,42500
			DESPESES INDIRECTES			1,50	%		0,08138
			COST EXECUCIÓ MATERIAL						**5,50638**

P-14	**P2RA-EU1X**	m3	Disposició controlada en centre de reciclatge de residus de paper i cartró no perillosos amb una densitat 0,04 t/m3, procedents de la instal·lació, construcció o demolició, amb codi 15 01 01 segons la Llista Europea de Residus. Inclou càrrega a vehicle i transport.	**Rend.:**	**1,000**	**5,56**	**€**

				Unitats		Preu		Parcial	Import
Ma d'obra									
	A0D-0007	h	Manobre	0,250	/R x	20,30000	=	5,07500	
					Subtotal:			5,07500	5,07500
Materials									
	B2RA-28UL	t	Disposició controlada en centre de reciclatge de residus de paper i cartró no perillosos amb una densitat 0,04 t/m3, procedents de construcció o demolició, amb codi 15 01 01 segons la Llista Europea de Residus	0,040	x	10,00000	=	0,40000	
					Subtotal:			0,40000	0,40000
			COST DIRECTE						5,47500
			DESPESES INDIRECTES			1,50	%		0,08213
			COST EXECUCIÓ MATERIAL						**5,55713**

P-15	**P2RA-EU38**	m3	Disposició controlada en centre de reciclatge de residus de metalls barrejats no perillosos amb una densitat 0,2 t/m3, procedents de construcció o demolició, amb codi 17 04 07 segons la Llista Europea de Residus	**Rend.:**	**1,000**	**-41,07**	**€**

				Unitats		Preu		Parcial	Import
Materials									
	B2RA-28UG	t	Disposició controlada en centre de reciclatge de residus de metalls barrejats no perillosos amb una densitat 0,2 t/m3, procedents de construcció o demolició, amb codi 17 04 07 segons la Llista Europea de Residus	0,200	x	-202,32000	=	-40,46400	
					Subtotal:			-40,46400	-40,46400

PARTIDES D'OBRA

NÚM	CODI	UA	DESCRIPCIÓ				PREU
			COST DIRECTE				-40,46400
			DESPESES INDIRECTES	1,50	%		-0,60696
			COST EXECUCIÓ MATERIAL				**-41,07096**

P-16 P2RA-EU3U m3 Disposició controlada en dipòsit autoritzat inclòs el cànon sobre la deposició controlada dels residus de la construcció, segons la LLEI 8/2008, de residus de formigó inerts amb una densitat 1,45 t/m3, procedents de construcció o demolició, amb codi 17 01 01 segons la Llista Europea de Residus **Rend.: 1,000** **18,44** €

			Unitats		Preu		Parcial	Import
Materials								
B2RA-28UQ	t	Disposició controlada en dipòsit autoritzat inclòs el cànon sobre la deposició controlada dels residus de la construcció, segons la LLEI 8/2008, de residus de formigó inerts amb una densitat 1,45 t/m3, procedents de construcció o demolició, amb codi 17 01 01 segons la Llista Europea de Residus	1,450	x	12,53000	=	18,16850	
				Subtotal:			18,16850	18,16850
			COST DIRECTE					18,16850
			DESPESES INDIRECTES		1,50	%		0,27253
			COST EXECUCIÓ MATERIAL					**18,44103**

P-17 P3C1-D6WE m2 Armadura de lloses AP500 SD amb malla electrosoldada de barres corrugades d'acer ME 20x20 cm D:6-6 mm 6x2,2 m B500SD UNE-EN 10080 **Rend.: 0,500** **13,96** €

			Unitats		Preu		Parcial	Import
Ma d'obra								
A0F-000I	h	Oficial 1a ferrallista	0,100	/R x	25,57000	=	5,11400	
A01-FEP0	h	Ajudant electricista	0,050	/R x	22,52000	=	2,25200	
				Subtotal:			7,36600	7,36600
Materials								
B0B8-1088	m2	Malla electrosoldada de barres corrugades d'acer ME 20x20 cm D:6-6 mm 6x2,2 m B500SD UNE-EN 10080	2,210	x	2,82000	=	6,23220	
B0AM-078F	kg	Filferro recuit de diàmetre 1,3 mm	0,0184	x	2,27000	=	0,04177	
				Subtotal:			6,27397	6,27397
			DESPESES AUXILIARS		1,50	%		0,11049
			COST DIRECTE					13,75046
			DESPESES INDIRECTES		1,50	%		0,20626
			COST EXECUCIÓ MATERIAL					**13,95672**

JUSTIFICACIÓ DE PREUS

PARTIDES D'OBRA

NÚM	CODI	UA	DESCRIPCIÓ			PREU
P-18	**P4FD-9JN7**	m	Subministrament i col·locació de llinda per a paret de 30 cm d'amplària amb dues biguetes de formigó pretesat de 18 cm de cantell, amb un moment flector màxim de 6,08 kN·m, reblert amb el mateix morter de la paret	**Rend.: 1,000**	**63,06**	**€**

				Unitats		Preu		Parcial	Import
Ma d'obra									
	A0F-000B	h	Oficial 1a	0,650	/R x	27,87000	=	18,11550	
	A0D-0007	h	Manobre	0,650	/R x	20,30000	=	13,19500	
					Subtotal:			31,31050	31,31050
Materials									
	B4L0-0KXR	m	Bigueta de formigó pretesat de 17 a 18 cm d'alçària, amb armadura activa de tensió compresa entre 26 i 61 kN	2,200	x	13,65000	=	30,03000	
					Subtotal:			30,03000	30,03000
			DESPESES AUXILIARS			2,50	%		0,78276
			COST DIRECTE						62,12326
			DESPESES INDIRECTES			1,50	%		0,93185
			COST EXECUCIÓ MATERIAL						**63,05511**

P-19	**P4FF-EH2J**	m2	Paret estructural per a revestir de 14 cm de gruix i resistència a compressió 6 N/mm2, de maó calat R-15, de 290x140x100 mm, per a revestir, categoria I, HD, segons la norma UNE-EN 771-1, col·locat amb ciment pòrtland CEM I 32,5 R segons UNE-EN 197-1, en sacs	**Rend.: 0,600**	**51,90**	**€**

				Unitats		Preu		Parcial	Import
Ma d'obra									
	A0F-000T	h	Oficial 1a paleta	0,450	/R x	27,87000	=	20,90250	
	A0D-0007	h	Manobre	0,450	/R x	20,30000	=	15,22500	
					Subtotal:			36,12750	36,12750
Materials									
	B0F1A-075S	u	Maó calat R-15, de 290x140x100 mm, per a revestir, categoria I, HD, segons la norma UNE-EN 771-1	35,000	x	0,26000	=	9,10000	
	B07G-0MRF	m3	Morter de ciment amb ciment pòrtland CEM I i sorra, amb additiu inclusor aire/plastificant i 380 kg/m3 de ciment, amb una proporció en volum 1:4 i 10 N/mm2 de resistència a compressió, elaborat a l'obra	0,045	x	111,17010	=	5,00265	
					Subtotal:			14,10265	14,10265
			DESPESES AUXILIARS			2,50	%		0,90319
			COST DIRECTE						51,13334
			DESPESES INDIRECTES			1,50	%		0,76700
			COST EXECUCIÓ MATERIAL						**51,90034**

JUSTIFICACIÓ DE PREUS

PARTIDES D'OBRA

NÚM	CODI	UA	DESCRIPCIÓ					PREU
P-20	**P5Z25-50UZ**	m2	Formació de pendents amb solera de supermaó de 500x200x40 mm, col·locat amb morter de ciment 1:8, recolzada sobre parets	**Rend.:**	**0,500**			**73,72** €

			Unitats		Preu		Parcial	Import
Ma d'obra								
A0F-000T	h	Oficial 1a paleta	0,840	/R x	27,87000	=	46,82160	
A0D-0007	h	Manobre	0,420	/R x	20,30000	=	17,05200	
				Subtotal:			63,87360	63,87360
Materials								
B0F18-0E2R	u	Supermaó de 500x200x40 mm, per a revestir, categoria II, LD, segons la norma UNE-EN 771-1	10,500	x	0,65000	=	6,82500	
B07F-0LT8	m3	Morter de ciment pòrtland amb filler calcari CEM II/B-L i sorra, amb 200 kg/m3 de ciment, amb una proporció en volum 1:8 i 2,5 N/mm2 de resistència a compressió, elaborat a l'obra	0,00315	x	106,12350	=	0,33429	
				Subtotal:			7,15929	7,15929
			DESPESES AUXILIARS		2,50	%		1,59684
			COST DIRECTE					72,62973
			DESPESES INDIRECTES		1,50	%		1,08945
			COST EXECUCIÓ MATERIAL					**73,71918**

P-21	**P7Z9-DQX5**	m2	Reforç lineal de membrana, amb làmina de betum modificat LBM (SBS)-50/G-FP amb armadura de feltre de polièster de 150 g/m2, amb acabat de color estàndard, adherida en calent, prèvia imprimació	**Rend.:**	**0,500**			**54,36** €

			Unitats		Preu		Parcial	Import
Ma d'obra								
A01-FEP3	h	Ajudant col·locador	0,250	/R x	24,58000	=	12,29000	
A0F-000D	h	Oficial 1a col·locador	0,500	/R x	26,49000	=	26,49000	
				Subtotal:			38,78000	38,78000
Materials								
B712-HG18	m2	Làmina de betum modificat amb elastòmer, amb autoprotecció mineral, LBM (SBS) 50/G-FP amb armadura de feltre de polièster de 150 g/m2 reforçada i acabat de color estàndard	1,100	x	12,54000	=	13,79400	
B7Z0-13F3	kg	Emulsió bituminosa, tipus ED	0,315	x	1,28000	=	0,40320	
				Subtotal:			14,19720	14,19720
			DESPESES AUXILIARS		1,50	%		0,58170
			COST DIRECTE					53,55890
			DESPESES INDIRECTES		1,50	%		0,80338
			COST EXECUCIÓ MATERIAL					**54,36228**

JUSTIFICACIÓ DE PREUS

PARTIDES D'OBRA

NÚM	CODI	UA	DESCRIPCIÓ			PREU
P-22	**P811-3F8Q**	m2	Arrebossat a bona vista sobre parament vertical exterior, a 3,00 m d'alçària, com a màxim, amb morter de ciment 1:4, remolinat	**Rend.:**	**1,000**	**27,06** €

				Unitats		Preu		Parcial	Import
Ma d'obra									
	A0F-000T	h	Oficial 1a paleta	0,600	/R x	27,87000	=	16,72200	
	A0D-0007	h	Manobre	0,300	/R x	20,30000	=	6,09000	
					Subtotal:			22,81200	22,81200
Materials									
	B07F-0LT5	m3	Morter de ciment pòrtland amb filler calcari CEM II/B-L i sorra, amb 380 kg/m3 de ciment, amb una proporció en volum 1:4 i 10 N/mm2 de resistència a compressió, elaborat a l'obra	0,024	x	136,50850	=	3,27620	
					Subtotal:			3,27620	3,27620
			DESPESES AUXILIARS			2,50	%		0,57030
			COST DIRECTE						26,65850
			DESPESES INDIRECTES			1,50	%		0,39988
			COST EXECUCIÓ MATERIAL						**27,05838**

P-23	**P89B-4UED**	m2	Pintat de blocs de formigó amb pintura plàstica per exterior, amb acabat llis amb una capa de fons diluïda, i dues d'acabat. Color grisos, de la mateixa tonalitat que l'armari existent.	**Rend.:**	**1,000**	**15,11** €

				Unitats		Preu		Parcial	Import
Ma d'obra									
	A0F-000V	h	Oficial 1a pintor	0,390	/R x	26,49000	=	10,33110	
	A01-FEP9	h	Ajudant pintor	0,040	/R x	23,37000	=	0,93480	
					Subtotal:			11,26590	11,26590
Materials									
	B896-HYBR	kg	Pintura plàstica, per a exteriors. Color grisos, de la mateixa tonalitat que l'armari existent.	0,4998	x	6,91000	=	3,45362	
					Subtotal:			3,45362	3,45362
			DESPESES AUXILIARS			1,50	%		0,16899
			COST DIRECTE						14,88851
			DESPESES INDIRECTES			1,50	%		0,22333
			COST EXECUCIÓ MATERIAL						**15,11184**

P-24	**P8J2-C57F**	m	Coronament de paret amb peça de formigó prefabricat, de 30 a 40 cm d'amplària, de secció amb una pendent, de color estàndard, col·locada amb morter ciment 1:8	**Rend.:**	**1,000**	**45,22** €

				Unitats		Preu		Parcial	Import
Ma d'obra									

PARTIDES D'OBRA

NÚM	CODI	UA	DESCRIPCIÓ						PREU
	A0F-000T	h	Oficial 1a paleta	0,650	/R x	27,87000	=	18,11550	
	A0D-0007	h	Manobre	0,360	/R x	20,30000	=	7,30800	
					Subtotal:			25,42350	25,42350
Materials									
	B8J2-32LW	m	Peça de formigó prefabricat per a coronament de parets, de 30 a 40 cm d'amplària, de secció amb una pendent, de color estàndard Indeterminat	1,020	x	17,83000	=	18,18660	
	B07F-0LT8	m3	Morter de ciment pòrtland amb filler calcari CEM II/B-L i sorra, amb 200 kg/m3 de ciment, amb una proporció en volum 1:8 i 2,5 N/mm2 de resistència a compressió, elaborat a l'obra	0,00525	x	106,12350	=	0,55715	
					Subtotal:			18,74375	18,74375
			DESPESES AUXILIARS			1,50	%		0,38135
			COST DIRECTE						44,54860
			DESPESES INDIRECTES			1,50	%		0,66823
			COST EXECUCIÓ MATERIAL						**45,21683**

P-25	**P93N-3GC0**	m2	Solera de formigó lleuger d'argila expandida, 15 a 18 N/mm2 de resistència a la compressió, de densitat 1200 a 1400 kg/m3, elaborat a l'obra amb formigonera de 165 l, de 10 cm de gruix	**Rend.: 0,500**	**59,76**	**€**

				Unitats		Preu		Parcial	Import
Ma d'obra									
	A0D-0007	h	Manobre	0,550	/R x	20,30000	=	22,33000	
	A0F-000T	h	Oficial 1a paleta	0,270	/R x	27,87000	=	15,04980	
					Subtotal:			37,37980	37,37980
Materials									
	B065-CVY1	m3	Formigó lleuger d'argila expandida, 15 a 18 N/mm2 de resistència a la compressió, de densitat 1200 a 1400 kg/m3, elaborat a l'obra amb formigonera de 165 l	0,103	x	203,24900	=	20,93465	
					Subtotal:			20,93465	20,93465
			DESPESES AUXILIARS			1,50	%		0,56070
			COST DIRECTE						58,87515
			DESPESES INDIRECTES			1,50	%		0,88313
			COST EXECUCIÓ MATERIAL						**59,75827**

P-26	**P967-E9W4**	m	Subministrament i col·locació de base de formigó, de 245x600x75mm, col·locat.	**Rend.: 1,000**	**5,25**	**€**

				Unitats		Preu		Parcial	Import
Ma d'obra									
	A0D-0007	h	Manobre	0,100	/R x	20,30000	=	2,03000	
					Subtotal:			2,03000	2,03000
Materials									

PARTIDES D'OBRA

NÚM	CODI	UA	DESCRIPCIÓ						PREU
	B962-0GQX	m	Base de formigó, de 245x600x75mm.	1,050	x	2,96000	=	3,10800	
					Subtotal:			3,10800	3,10800
			DESPESES AUXILIARS			1,50	%		0,03045
			COST DIRECTE						5,16845
			DESPESES INDIRECTES			1,50	%		0,07753
			COST EXECUCIÓ MATERIAL						**5,24598**

P-27 PAB0-6178 u Subministrament i col·locació de porta d'acer galvanitzat en perfils laminats de dues fulles batents, per a un buit d'obra de 170x180 cm, amb bastidor de tub de 40x20x1,5 mm, planxes llises d'1 mm de gruix i bastiment, reixetes de ventilació a la porta, grau de protecció contra impactes IK10 segons UNE-EN 102, tancament JIS CFE de triple acció. Mesures in situ segons espai d'obertura en obra. Col·locada amb fixacions mecàniques. Totalment muntada. **Rend.: 1,000** **909,89** **€**

				Unitats		Preu		Parcial	Import
Ma d'obra									
	A0F-000P	h	Oficial 1a manyà	3,500	/R x	28,32000	=	99,12000	
					Subtotal:			99,12000	99,12000
Materials									
	BAS0-0ZFB	u	Ferramenta per a porta d'interior d'una fulla batent, de preu mitjà	1,000	x	31,64000	=	31,64000	
	BAB0-16WZ	u	Porta de planxa d'acer galvanitzat, una fulla batent, per a un buit d'obra de 170x180 cm, amb reixeta de ventilació, pany i clau tipus JIS de companyia de distribució, col·locada	1,000	x	763,21000	=	763,21000	
					Subtotal:			794,85000	794,85000
			DESPESES AUXILIARS			2,50	%		2,47800
			COST DIRECTE						896,44800
			DESPESES INDIRECTES			1,50	%		13,44672
			COST EXECUCIÓ MATERIAL						**909,89472**

P-28 PAD1-6CGP u Subministrament i instal·lació de porta practicable de planxa d'acer galvanitzat, per a un buit d'obra de 170x0,70 cm, amb sòcol prefabricat, amb frontisses, reixetes de ventilació a la porta, grau de protecció contra impactes IK10 segons UNE-EN 102, maneta, pany i clau tipus JIS CFE de triple acció, col·locada amb fixacions mecàniques. Tipus Cahors PPN 17070 2 CGP 250A o equivalent. Totalment muntada i provada. **Rend.: 1,000** **473,53** **€**

				Unitats		Preu		Parcial	Import
Ma d'obra									
	A0F-000T	h	Oficial 1a paleta	2,000	/R x	27,87000	=	55,74000	
	A0D-0007	h	Manobre	2,000	/R x	20,30000	=	40,60000	

JUSTIFICACIÓ DE PREUS

PARTIDES D'OBRA

NÚM	CODI	UA	DESCRIPCIÓ						PREU
					Subtotal:		96,34000		96,34000
Materials									
	BAD1-1CGP	u	Porta practicable de planxa d'acer galvanitzat, per a un buit d'obra de 170x70 cm, amb sòcol prefabricat, amb frontisses, reixetes de ventilació a la porta, grau de protecció contra impactes IK10 segons UNE-EN 102, maneta, pany i clau tipus JIS CFE de triple acció, col·locada amb fixacions mecàniques. Tipus Cahors PPN 17070 2 CGP 250A o equivalent.	1,000	x 357,12000	=	357,12000		
	B5ZZB-131C	u	Vis d'acer galvanitzat de 5.5x110 mm, amb junts de plom i ferro i tac de niló 8/10 mm	16,000	x 0,24000	=	3,84000		
	B07F-0LT5	m3	Morter de ciment pòrtland amb filler calcari CEM II/B-L i sorra, amb 380 kg/m3 de ciment, amb una proporció en volum 1:4 i 10 N/mm2 de resistència a compressió, elaborat a l'obra	0,050	x 136,50850	=	6,82543		
					Subtotal:		367,78543		367,78543
				DESPESES AUXILIARS		2,50	%		2,40850
				COST DIRECTE					466,53393
				DESPESES INDIRECTES		1,50	%		6,99801
				COST EXECUCIÓ MATERIAL					**473,53194**

P-29	**PB70-HC70**	m	Subminnistrament i instal·lació de cable d'acer inoxidable 316, de 10 mm de diàmetre i composició 7x19+0, homologat per a línia de vida horitzontal segons UNE_EN 795/A1, fixat als terminals i als elements de suport intermig (separació < 15 m) i tesat. S'inclou la certificació de la totalitat de la línia de vida.	**Rend.:**	**1,000**	**6,79**	**€**

				Unitats		Preu		Parcial	Import
Ma d'obra									
	A0F-000R	h	Oficial 1a muntador	0,030	/R x	26,17000	=	0,78510	
					Subtotal:			0,78510	0,78510
Materials									
	B147W-H5J	m	Cable d'acer inoxidable 316, de 10 mm de diàmetre i composició 7x19+0, homologat per a línia de vida segons UNE_EN 795/A1	1,050	x	5,60000	=	5,88000	
					Subtotal:			5,88000	5,88000
				DESPESES AUXILIARS		3,50	%		0,02748
				COST DIRECTE					6,69258
				DESPESES INDIRECTES		1,50	%		0,10039
				COST EXECUCIÓ MATERIAL					**6,79297**

JUSTIFICACIÓ DE PREUS

PARTIDES D'OBRA

NÚM	CODI	UA	DESCRIPCIÓ				PREU
P-30	**PB70-HC74**	u	Subministrament i instal·lació de conjunt d'elements per als dos extrems d'una línia de vida horitzontal fixa, formats per dos terminals d'acer inoxidable, un d'ells amb element amortidor de caigudes, fixats amb cargols d'acer inoxidable, un tensor de forqueta per a regulació del cable i dos terminals de cable amb elements protectors, segons UNE_EN 795/A1	**Rend.: 1,000**	**519,29**		**€**

				Unitats		Preu		Parcial	Import
Ma d'obra									
	A0F-000R	h	Oficial 1a muntador	0,500	/R x	26,17000	=	13,08500	
					Subtotal:			13,08500	13,08500
Materials									
	B147W-H5J	u	Conjunt d'elements per als dos extrems d'una línia de vida horitzontal fixa, formats per dos terminals d'acer inoxidable, un d'ells amb element amortidor de caigudes, per a fixar amb cargols d'acer inoxidable, un tensor de forqueta per a regulació del cable i dos terminals de cable amb elements protector, segons UNE_EN 795/A1	1,000	x	423,59000	=	423,59000	
	B0AN-07J2	u	Tac químic de diàmetre 12 mm, amb cargol, volandera i femella	8,000	x	9,31000	=	74,48000	
					Subtotal:			498,07000	498,07000
				DESPESES AUXILIARS		3,50	%		0,45798
				COST DIRECTE					511,61298
				DESPESES INDIRECTES		1,50	%		7,67419
				COST EXECUCIÓ MATERIAL					**519,28717**

P-31	**PB70-HC77**	u	Subministrament i instal·lació d'element de suport intermedi per a línia de vida horitzontal fixa, d'acer inoxidable, fixat amb cargols d'acer inoxidable, segons UNE_EN 795/A1	**Rend.: 1,000**	**98,41**		**€**

				Unitats		Preu		Parcial	Import
Ma d'obra									
	A01-FEP3	h	Ajudant col·locador	0,300	/R x	24,58000	=	7,37400	
					Subtotal:			7,37400	7,37400
Materials									
	B0AN-07J2	u	Tac químic de diàmetre 12 mm, amb cargol, volandera i femella	2,000	x	9,31000	=	18,62000	
	B147W-H5IY	u	Element de suport intermedi per a línia de vida horitzontal fixa, d'acer inoxidable, per a fixar amb cargols d'acer inoxidable, segons UNE_EN 795/A1	1,000	x	70,70000	=	70,70000	
					Subtotal:			89,32000	89,32000
				DESPESES AUXILIARS		3,50	%		0,25809
				COST DIRECTE					96,95209
				DESPESES INDIRECTES		1,50	%		1,45428
				COST EXECUCIÓ MATERIAL					**98,40637**

JUSTIFICACIÓ DE PREUS

PARTIDES D'OBRA

NÚM	CODI	UA	DESCRIPCIÓ			PREU
P-32	**PB92-H8NP**	u	Placa de senyalització de color vermell, d'una llargada mínima de 10cm amb lletres blanques, majúscules, en Arial, amb un cos de lletra mínim de 20. L'etiqueta de senyalitzac ió del cablejat de corrent c ontinu dirà ´´Cablejat Fotovoltaic sempre en tensió CC´´ o similar, fixada mecànicament. El cablejat o les safates de cables estaran senyalitzats cada 10 metres.	**Rend.: 1,000**	**15,05**	**€**

				Unitats		Preu		Parcial	Import
Ma d'obra									
	A01-FEPH	h	Ajudant muntador	0,100	/R x	22,33000	=	2,23300	
	A0F-000R	h	Oficial 1a muntador	0,100	/R x	26,17000	=	2,61700	
					Subtotal:			4,85000	4,85000
Materials									
	BB91-H5F1	u	Placa de senyalització de color vermell, d'una llargada mínima de 10cm amb lletres blanques, majúscules, en Arial, amb un cos de lletra mínim de 20. L'etiqueta de senyalitzac ió del cablejat de corrent c ontinu dirà ´´Cablejat Fotovoltaic sempre en tensió CC´´ o similar.	1,000	x	9,42000	=	9,42000	
	B0AO-07II	u	Tac de niló de 6 a 8 mm de diàmetre, amb vis	2,000	x	0,24000	=	0,48000	
					Subtotal:			9,90000	9,90000

DESPESES AUXILIARS	1,50	%	0,07275
COST DIRECTE			14,82275
DESPESES INDIRECTES	1,50	%	0,22234
COST EXECUCIÓ MATERIAL			**15,04509**

P-33	**PG19-DGHC**	u	Subministrament i muntatge de caixa de Derivació i Mesura (CDM) per autoconsum compartit, conectat amb TMF10 generació i TMF10 consum, caixa normalitzada CGP CGP-12-250/250/400/BUC, model Cahors ref. 0446724 o equivalent, de polièster reforçat amb fibra de vidre, segons esquema Unesa número 12, seccionable en càrrega (BUC), inclosa base portafusibles trifàsica (amb 6 fusibles, 3 de 100A per a la sortida de la generació i 3 de 200A per a la sortida de consum), neutre seccionable, borns de connexió i grau de protecció IP-43, IK09, amb una entrada i dues sortides, muntada superficialment.	**Rend.: 1,000**	**878,63**	**€**

				Unitats		Preu		Parcial	Import
Ma d'obra									
	A01-FEPD	h	Ajudant electricista	1,850	/R x	22,29000	=	41,23650	
	A0F-000E	h	Oficial 1a electricista	1,850	/R x	26,17000	=	48,41450	
					Subtotal:			89,65100	89,65100
Materials									
	BGW2-093I	u	Part proporcional d'accessoris de caixa general de protecció	1,000	x	13,49000	=	13,49000	
	BG16-0BWA	u	Caixa de Derivació i Mesura (CDM) per autoconsum compartit, conectat amb TMF10 generació i TMF10 consum, caixa normalitzada CGP CGP-12-250/250/400/BUC, model Cahors ref.	1,000	x	595,02000	=	595,02000	

PARTIDES D'OBRA

NÚM	CODI	UA	DESCRIPCIÓ						PREU
			0446724 o equivalent, de polièster reforçat amb fibra de vidre, de 250 A, segons esquema Unesa número 12, seccionable en càrrega (BUC), inclosa base portafusibles trifàsica (amb fusibles), neutre seccionable, borns de connexió i grau de protecció IP-43, IK09, amb una entrada i dues sortides						
	BG4I-0A15	u	Tallacircuit unipolar amb fusible de ganiveta de 200 A amb base de grandària 1	3,000	x	28,08000	=	84,24000	
	BG4I-0A0T	u	Tallacircuit unipolar amb fusible de ganiveta de 100 A amb base de grandària 1	3,000	x	27,30000	=	81,90000	
					Subtotal:			774,65000	774,65000
			DESPESES AUXILIARS			1,50	%		1,34477
			COST DIRECTE						865,64577
			DESPESES INDIRECTES			1,50	%		12,98469
			COST EXECUCIÓ MATERIAL						**878,63045**

P-34 **PG19-DGIB** u Subministrament i muntatge de caixa general de protecció de polièster reforçat amb fibra de vidre, de 250 A, segons esquema Unesa número 9, seccionable en càrrega (BUC), inclosa base portafusibles trifàsica (sense fusibles), neutre seccionable, borns de connexió i grau de protecció IP-43, IK09, muntada superficialment. S'inclouen 3 fusibles de 160A de grandària 1. **Rend.: 1,000** **337,12** **€**

				Unitats		Preu		Parcial	Import
Ma d'obra									
	A0F-000E	h	Oficial 1a electricista	1,250	/R x	26,17000	=	32,71250	
	A01-FEPD	h	Ajudant electricista	1,250	/R x	22,29000	=	27,86250	
					Subtotal:			60,57500	60,57500
Materials									
	BGW2-093I	u	Part proporcional d'accessoris de caixa general de protecció	1,000	x	13,49000	=	13,49000	
	BG4I-0A15	u	Tallacircuit unipolar amb fusible de ganiveta de 200 A amb base de grandària 1	3,000	x	28,08000	=	84,24000	
	BG16-0BW5	u	Caixa general de protecció de polièster reforçat amb fibra de vidre, de 250 A, segons esquema Unesa número 9, seccionable en càrrega (BUC), inclosa base portafusibles trifàsica (sense fusibles), neutre seccionable, borns de connexió i grau de protecció IP-43, IK09	1,000	x	172,92000	=	172,92000	
					Subtotal:			270,65000	270,65000
			DESPESES AUXILIARS			1,50	%		0,90863
			COST DIRECTE						332,13363
			DESPESES INDIRECTES			1,50	%		4,98200
			COST EXECUCIÓ MATERIAL						**337,11563**

JUSTIFICACIÓ DE PREUS

PARTIDES D'OBRA

NÚM	CODI	UA	DESCRIPCIÓ					PREU
P-35	**PG1B-DGP0**	u	Submininstrament i instal·lació de caixa per a quadre de distribució, de plàstic, per a una filera de dotze mòduls i muntada superficialment	**Rend.:**	**1,000**			**32,93** €

				Unitats		Preu		Parcial	Import
Ma d'obra									
	A0F-000E	h	Oficial 1a electricista	0,025	/R x	26,17000	=	0,65425	
	A01-FEPD	h	Ajudant electricista	0,025	/R x	22,29000	=	0,55725	
					Subtotal:			1,21150	1,21150
Materials									
	BGW2-093L	u	Part proporcional d'accessoris de caixa per a quadre de distribució	1,000	x	1,62000	=	1,62000	
	BG19-0BYQ	u	Caixa per a quadre de distribució, de plàstic, per a una filera de dotze mòduls i per a muntar superficialment	1,000	x	29,59000	=	29,59000	
					Subtotal:			31,21000	31,21000
			DESPESES AUXILIARS			1,50	%		0,01817
			COST DIRECTE						32,43967
			DESPESES INDIRECTES			1,50	%		0,48660
			COST EXECUCIÓ MATERIAL						**32,92627**

P-36	**PG1B-DGQ6**	u	Subministrament i muntatge de caixa per a quadre de distribució, de plàstic amb porta, per a tres fileres de dotze mòduls tipus Hager VE312SN, o equivalent, muntada superficialment. Inclou part proporcional d'accessoris per a subjectar la caixa.	**Rend.:**	**1,000**		**127,03** €

				Unitats		Preu		Parcial	Import
Ma d'obra									
	A0F-000E	h	Oficial 1a electricista	0,025	/R x	26,17000	=	0,65425	
	A01-FEPD	h	Ajudant electricista	0,025	/R x	22,29000	=	0,55725	
					Subtotal:			1,21150	1,21150
Materials									
	BG19-OC03	u	Caixa per a quadre de distribució, de plàstic amb porta, per a tres fileres de dotze mòduls i per a muntar superficialment	1,000	x	115,82000	=	115,82000	
	BGW2-093L	u	Part proporcional d'accessoris de caixa per a quadre de distribució	5,000	x	1,62000	=	8,10000	
					Subtotal:			123,92000	123,92000
			DESPESES AUXILIARS			1,50	%		0,01817
			COST DIRECTE						125,14967
			DESPESES INDIRECTES			1,50	%		1,87725
			COST EXECUCIÓ MATERIAL						**127,02692**

PARTIDES D'OBRA

NÚM	CODI	UA	DESCRIPCIÓ			PREU
P-37	**PG1D-H9VR**	u	Subministrament i muntatge de conjunt de protecció i mesura del tipus TMF10 per a subministrament trifàsic individual superior a 15 kW, per a mesura indirecta, potència entre 55 i 111 kW, tensió de 400 V, format per conjunt de caixes modulars de doble aïllament de polièster reforçat amb fibra de vidre de mides totals 630x1260x171 mm, amb base de fusibles (inclou els fusibles de 100A), amb transformadors d'intensitat 100/5, sense equip de comptage (previst per equip de lloguer de companyia), sense IGA (previsió per magnetotèrmic tetrapolar (4P) de 100 A previst per a muntatge a Rail DIN), amb mòdul per a protecció diferencial (previst per a toroidal i relè diferencial amb bobina de desconnexió), col·locat superficialment.	**Rend.: 1,000**	**732,12**	**€**

			Unitats		Preu		Parcial	Import
Ma d'obra								
A01-FEPD	h	Ajudant electricista	1,500	/R x	22,29000	=	33,43500	
A0F-000E	h	Oficial 1a electricista	1,500	/R x	26,17000	=	39,25500	
				Subtotal:			72,69000	72,69000
Materials								
BG57-07SH	u	Transformador d'intensitat 100/5 A, 5 VA, de classe 1 de precisió segons UNE-EN 60044	3,000	x	24,24000	=	72,72000	
BG4I-0A0T	u	Tallacircuit unipolar amb fusible de ganiveta de 100 A amb base de grandària 1	3,000	x	27,30000	=	81,90000	
BG1B-H64M	u	Conjunt de protecció i mesura del tipus TMF10 per a subministrament trifàsic individual superior a 15 kW, per a mesura indirecta, potència entre 55 i 111 kW (entre 80 A i 160 A), tensió de 400 V, format per conjunt de caixes modulars de doble aïllament de polièster reforçat amb fibra de vidre de mides totals 630x1260x171 mm, amb base de fusibles (sense incloure els fusibles), sense equip de comptage, sense IGA, sense protecció diferencial	1,000	x	492,90000	=	492,90000	
				Subtotal:			647,52000	647,52000

DESPESES AUXILIARS	1,50	%	1,09035
COST DIRECTE			721,30035
DESPESES INDIRECTES	1,50	%	10,81951
COST EXECUCIÓ MATERIAL			**732,11986**

P-38	**PG25-AZDC**	m	Subministrament i col·locació de canal aïllant de PVC, amb 1 tapa per a distribució, de 60x150 mm, amb 1 compartiment, de color gris, resistència a la penetració d'objectes sòlids IP4X, protecció mecànica contra impactes IK10, no propagador de la flama, obertura de la tapa amb eina especial, de temperatura de servei de -5ºC a +60°C, d'acord amb la norma UNE-EN 50085-2-1, directament sobre paraments verticals	**Rend.: 0,800**	**33,75**	**€**

			Unitats		Preu		Parcial	Import
Ma d'obra								

PARTIDES D'OBRA

NÚM	CODI	UA	DESCRIPCIÓ						PREU
	A01-FEPD	h	Ajudant electricista	0,110	/R x	22,29000	=	3,06488	
	A0F-000E	h	Oficial 1a electricista	0,220	/R x	26,17000	=	7,19675	
					Subtotal:			10,26163	10,26163
Materials									
	BGWG-MVE	m	Part proporcional d'accessoris de canal de PVC de 150 mm d'amplària, de 60 mm d'alçària, de color gris	1,000	x	4,50000	=	4,50000	
	BG23-2IY0	m	Canal aïllant de PVC, amb 1 tapa per a distribució, de 60x150 mm, amb 4 compartiments com a màxim, de color gris, protecció mecànica contra impactes IK10, no propagador de la flama, obertura de la tapa amb eina especial, de temperatura de servei de -5ºC a +60°C, d'acord amb la norma UNE-EN 50085-2-1	1,020	x	17,98000	=	18,33960	
					Subtotal:			22,83960	22,83960
			DESPESES AUXILIARS			1,50	%		0,15392
			COST DIRECTE						33,25515
			DESPESES INDIRECTES			1,50	%		0,49883
			COST EXECUCIÓ MATERIAL						**33,75398**

P-39	**PG25-AZDG**	m	Subministrament i col·locació de canal aïllant de PVC, amb 1 tapa per a distribució, de 60x190 mm, amb 1 compartiment, de color gris, resistència a la penetració d'objectes sòlids IP4X, protecció mecànica contra impactes IK10, no propagador de la flama, obertura de la tapa amb eina especial, de temperatura de servei de -5ºC a +60°C, d'acord amb la norma UNE-EN 50085-2-1, directament sobre paraments verticals	**Rend.: 0,800**	**41,35**	**€**

				Unitats		Preu		Parcial	Import
Ma d'obra									
	A01-FEPD	h	Ajudant electricista	0,140	/R x	22,29000	=	3,90075	
	A0F-000E	h	Oficial 1a electricista	0,280	/R x	26,17000	=	9,15950	
					Subtotal:			13,06025	13,06025
Materials									
	BGWG-MEE	m	Part proporcional d'accessoris de canal de PVC de 190 mm d'amplària, de 60 mm d'alçària, de color gris	1,000	x	5,41000	=	5,41000	
	BG23-2IY2	m	Canal aïllant de PVC, amb 1 tapa per a distribució, de 60x190 mm, amb 6 compartiments com a màxim, de color gris, protecció mecànica contra impactes IK10, no propagador de la flama, obertura de la tapa amb eina especial, de temperatura de servei de -5ºC a +60°C, d'acord amb la norma UNE-EN 50085-2-1	1,020	x	21,64000	=	22,07280	
					Subtotal:			27,48280	27,48280
			DESPESES AUXILIARS			1,50	%		0,19590
			COST DIRECTE						40,73895
			DESPESES INDIRECTES			1,50	%		0,61108
			COST EXECUCIÓ MATERIAL						**41,35004**

JUSTIFICACIÓ DE PREUS

PARTIDES D'OBRA

NÚM	CODI	UA	DESCRIPCIÓ					PREU
P-40	**PG29-DWFY**	m	Subministrament i col·locació de canal metàl·lica de planxa d'acer llisa, de 100x200 mm, muntada superficialment	**Rend.:**	**1,000**			**75,67** €

			Unitats		Preu		Parcial	Import
Ma d'obra								
A01-FEPD	h	Ajudant electricista	0,130	/R x	22,29000	=	2,89770	
A0F-000E	h	Oficial 1a electricista	0,130	/R x	26,17000	=	3,40210	
				Subtotal:			6,29980	6,29980
Materials								
BG27-0B6G	m	Canal metàl·lica de planxa d'acer llisa, de 100x200 mm	1,020	x	66,23000	=	67,55460	
BGW3-0AH6	u	Part proporcional d'accessoris per a canals de planxa d'acer	1,000	x	0,60000	=	0,60000	
				Subtotal:			68,15460	68,15460
			DESPESES AUXILIARS		1,50	%		0,09450
			COST DIRECTE					74,54890
			DESPESES INDIRECTES		1,50	%		1,11823
			COST EXECUCIÓ MATERIAL					**75,66713**

P-41	**PG29-DWGU**	m	Subministrament i col·locació de canal metàl·lica de planxa d'acer ranurada, de 100x115 mm, muntada superficialment	**Rend.:**	**1,000**			**62,90** €

			Unitats		Preu		Parcial	Import
Ma d'obra								
A0F-000E	h	Oficial 1a electricista	0,066	/R x	26,17000	=	1,72722	
A01-FEPD	h	Ajudant electricista	0,066	/R x	22,29000	=	1,47114	
				Subtotal:			3,19836	3,19836
Materials								
BG27-0B6O	m	Canal metàl·lica de planxa d'acer ranurada, de 100x115 mm	1,020	x	56,98000	=	58,11960	
BGW3-0AH6	u	Part proporcional d'accessoris per a canals de planxa d'acer	1,000	x	0,60000	=	0,60000	
				Subtotal:			58,71960	58,71960
			DESPESES AUXILIARS		1,50	%		0,04798
			COST DIRECTE					61,96594
			DESPESES INDIRECTES		1,50	%		0,92949
			COST EXECUCIÓ MATERIAL					**62,89542**

JUSTIFICACIÓ DE PREUS

PARTIDES D'OBRA

NÚM	CODI	UA	DESCRIPCIÓ			PREU
P-42	**PG2H-4DL3**	m	Subministrament i muntatge de safata aïllant sense halògens segons la norma UNE-EN 61537, llisa, de 60x200 mm, amb 1 compartiment i amb coberta, resistència a la penetració d'objectes sòlids IP3X, protecció mecànica contra impactes IK10, no propagador de la flama, de temperatura de servei de -25ºC a 60°C, d'acord amb la norma UNE-EN 61537, muntada directament sobre paraments verticals	**Rend.: 1,000**	**64,09**	**€**

			Unitats		Preu		Parcial	Import
Ma d'obra								
A0F-000E	h	Oficial 1a electricista	0,127	/R x	26,17000	=	3,32359	
A01-FEPD	h	Ajudant electricista	0,052	/R x	22,29000	=	1,15908	
				Subtotal:			4,48267	4,48267
Materials								
BG28-2HM4	m	Coberta per a safata aïllant sense halògens, de 200 mm d'amplària	1,020	x	19,47000	=	19,85940	
BG2I-0B8D	m	Safata aïllant sense halògens segons la norma UNE-EN 61537, llisa, de 60x200 mm	1,020	x	37,97000	=	38,72940	
				Subtotal:			58,58880	58,58880
			DESPESES AUXILIARS		1,50	%		0,06724
			COST DIRECTE					63,13871
			DESPESES INDIRECTES		1,50	%		0,94708
			COST EXECUCIÓ MATERIAL					**64,08579**

P-43	**PG2J-4BO1**	m	Subministrament i instal·lació de safata metàl·lica reixa amb coberta d'acer electrozincat, d'alçària 50 mm i amplària 50 mm, col·locada sobre suports horitzontals amb elements de suport	**Rend.: 1,000**	**19,21**	**€**

			Unitats		Preu		Parcial	Import
Ma d'obra								
A01-FEPD	h	Ajudant electricista	0,088	/R x	22,29000	=	1,96152	
A0F-000E	h	Oficial 1a electricista	0,190	/R x	26,17000	=	4,97230	
				Subtotal:			6,93382	6,93382
Materials								
BG29-1ZSZ	m	Coberta per a safata metàl·lica reixa, d'acer galvanitzat sendzimir, de 50 mm d'amplària	1,000	x	3,54000	=	3,54000	
BGY1-1OYV	u	Part proporcional d'elements de suport per a safates metàl·liques d'acer electrozincat de 50 mm d'amplària, per a instal·lació sobre suports horitzontals.	1,000	x	2,13000	=	2,13000	
BG2J-0BC8	m	Safata metàl·lica reixa d'acer electrozincat, d'alçària 50 mm i amplària 50 mm	1,000	x	6,22000	=	6,22000	
				Subtotal:			11,89000	11,89000

PARTIDES D'OBRA

NÚM	CODI	UA	DESCRIPCIÓ	PREU

DESPESES AUXILIARS	1,50	%	0,10401
COST DIRECTE			18,92783
DESPESES INDIRECTES	1,50	%	0,28392
COST EXECUCIÓ MATERIAL			**19,21174**

P-44 PG2J-4BO4 m Subministrament i instal·lació de safata metàl·lica de reixa amb coberta d'acer electrozincat, d'alçària 50 mm i amplària 200 mm, col·locada sobre suports horitzontals amb elements de suport **Rend.: 1,000** **31,78** €

			Unitats		Preu		Parcial	Import
Ma d'obra								
A0F-000E	h	Oficial 1a electricista	0,190	/R x	26,17000	=	4,97230	
A01-FEPD	h	Ajudant electricista	0,088	/R x	22,29000	=	1,96152	
				Subtotal:			6,93382	6,93382
Materials								
BG2J-0BBY	m	Safata metàl·lica reixa d'acer electrozincat, d'alçària 50 mm i amplària 200 mm	1,000	x	12,56000	=	12,56000	
BG29-1ZT5	m	Coberta per a safata metàl·lica reixa, d'acer galvanitzat sendzimir, de 200 mm d'amplària	1,000	x	7,03000	=	7,03000	
BGY1-1OXZ	u	Part proporcional d'elements de suport per a safates metàl·liques d'acer electrozincat de 200 mm d'amplària, per a instal·lació sobre suports horitzontals	1,000	x	4,68000	=	4,68000	
				Subtotal:			24,27000	24,27000

DESPESES AUXILIARS	1,50	%	0,10401
COST DIRECTE			31,30783
DESPESES INDIRECTES	1,50	%	0,46962
COST EXECUCIÓ MATERIAL			**31,77744**

P-45 PG2N-EUGE m Subministrament i instal·laió de tub corbable corrugat de polietilè, de doble capa, llisa la interior i corrugada l'exterior, de 110 mm de diàmetre nominal, aïllant i no propagador de la flama, resistència a l'impacte de 28 J, resistència a compressió de 450 N, muntat com a canalització soterrada **Rend.: 1,000** **5,05** €

			Unitats		Preu		Parcial	Import
Ma d'obra								
A0F-000E	h	Oficial 1a electricista	0,033	/R x	26,17000	=	0,86361	
A01-FEPD	h	Ajudant electricista	0,020	/R x	22,29000	=	0,44580	
				Subtotal:			1,30941	1,30941
Materials								
BG2Q-1KTC	m	Tub corbable corrugat de polietilè, de doble capa, llisa la interior i corrugada l'exterior, de 110 mm de diàmetre nominal, aïllant i no propagador de la flama, resistència a l'impacte de 28 J, resistència a compressió de 450 N, per a canalitzacions soterrades	1,020	x	3,57000	=	3,64140	
				Subtotal:			3,64140	3,64140

PARTIDES D'OBRA

NÚM	CODI	UA	DESCRIPCIÓ				PREU
			DESPESES AUXILIARS	1,50	%		0,01964
			COST DIRECTE				4,97045
			DESPESES INDIRECTES	1,50	%		0,07456
			COST EXECUCIÓ MATERIAL				**5,04501**

P-46 PG2N-EUGN m Subministrament i col·locació de tub corbable corrugat de polietilè, de doble capa, llisa la interior i corrugada l'exterior, de 160 mm de diàmetre nominal, aïllant i no propagador de la flama, resistència a l'impacte de 40 J, resistència a compressió de 450 N, muntat com a canalització soterrada **Rend.: 0,600** **9,02** €

			Unitats		Preu		Parcial	Import
Ma d'obra								
A0F-000E	h	Oficial 1a electricista	0,042	/R x	26,17000	=	1,83190	
A01-FEPD	h	Ajudant electricista	0,020	/R x	22,29000	=	0,74300	
				Subtotal:			2,57490	2,57490
Materials								
BG2Q-1KTO	m	Tub corbable corrugat de polietilè, de doble capa, llisa la interior i corrugada l'exterior, de 160 mm de diàmetre nominal, aïllant i no propagador de la flama, resistència a l'impacte de 40 J, resistència a compressió de 450 N, per a canalitzacions soterrades	1,020	x	6,15000	=	6,27300	
				Subtotal:			6,27300	6,27300
			DESPESES AUXILIARS		1,50	%		0,03862
			COST DIRECTE					8,88652
			DESPESES INDIRECTES		1,50	%		0,13330
			COST EXECUCIÓ MATERIAL					**9,01982**

P-47 PG2N-EUKB m Subministrament i muntatge de tub flexible corrugat de plàstic sense halògens, de 25 mm de diàmetre nominal, aïllant i no propagador de la flama, de baixa emissió de fums i sense emissió de gasos tòxics ni corrosius, resistència a l'impacte de 2 J, resistència a compressió de 320 N i una rigidesa dielèctrica de 2000 V, muntat sobre sostremort **Rend.: 1,000** **2,36** €

			Unitats		Preu		Parcial	Import
Ma d'obra								
A0F-000E	h	Oficial 1a electricista	0,016	/R x	26,17000	=	0,41872	
A01-FEPD	h	Ajudant electricista	0,020	/R x	22,29000	=	0,44580	
				Subtotal:			0,86452	0,86452
Materials								
BG2Q-1KT5	m	Tub flexible corrugat de plàstic sense halògens, de 25 mm de diàmetre nominal, aïllant i no propagador de la flama, de baixa emissió de fums i sense emissió de gasos tòxics ni corrosius, resistència a l'impacte de 2 J, resistència a compressió de 320 N i una rigidesa dielèctrica de 2000 V	1,020	x	1,42000	=	1,44840	

PARTIDES D'OBRA

NÚM	CODI	UA	DESCRIPCIÓ				PREU
			Subtotal:			1,44840	1,44840
			DESPESES AUXILIARS	1,50	%		0,01297
			COST DIRECTE				2,32589
			DESPESES INDIRECTES	1,50	%		0,03489
			COST EXECUCIÓ MATERIAL				**2,36078**

P-48 **PG2P-6T0J** m Subministrament i instal·lació de tub rígid de plàstic sense halògens, de 63 mm de diàmetre nominal, aïllant i no propagador de la flama, amb una resistència a l'impacte de 2 J, resistència a compressió de 1250 N i una rigidesa dielèctrica de 2000 V, amb unió roscada i muntat superficialment **Rend.: 1,000** **26,88** €

				Unitats		Preu		Parcial	Import
Ma d'obra									
	A01-FEPD	h	Ajudant electricista	0,050	/R x	22,29000	=	1,11450	
	A0F-000E	h	Oficial 1a electricista	0,058	/R x	26,17000	=	1,51786	
			Subtotal:					2,63236	2,63236
Materials									
	BGWC-09N4	u	Part proporcional d'accessoris per a tubs rígids de PVC	1,000	x	0,17000	=	0,17000	
	BG2P-1KUJ	m	Tub rígid de plàstic sense halògens, de 63 mm de diàmetre nominal, aïllant i no propagador de la flama, amb una resistència a l'impacte de 2 J, resistència a compressió de 1250 N i una rigidesa dielèctrica de 2000 V	1,020	x	23,18000	=	23,64360	
			Subtotal:					23,81360	23,81360
			DESPESES AUXILIARS	1,50	%				0,03949
			COST DIRECTE						26,48545
			DESPESES INDIRECTES	1,50	%				0,39728
			COST EXECUCIÓ MATERIAL						**26,88273**

P-49 **PG33-E42Y** m Subminstrament i instal·lació de cable amb conductor de coure de tensió assignada0,6/1 kV, de designació RZ1-K (AS), construcció segons norma UNE 21123-4, unipolar, de secció 1x6 mm2, amb coberta del cable de poliolefines, classe de reacció al foc Cca-s1b, d1, a1 segons la norma UNE-EN 50575 amb baixa emissió fums, col·locat en canal o safata **Rend.: 1,000** **3,09** €

				Unitats		Preu		Parcial	Import
Ma d'obra									
	A0F-000E	h	Oficial 1a electricista	0,032	/R x	26,17000	=	0,83744	
	A01-FEPD	h	Ajudant electricista	0,032	/R x	22,29000	=	0,71328	
			Subtotal:					1,55072	1,55072
Materials									
	BG33-G2SX	m	Cable amb conductor de coure de tensió assignada0,6/1 kV, de designació RZ1-K (AS), construcció segons norma UNE 21123-4, unipolar, de secció 1x6 mm2, amb coberta del cable de	1,020	x	1,44000	=	1,46880	

PARTIDES D'OBRA

NÚM	CODI	UA	DESCRIPCIÓ				PREU
			poliolefines, classe de reacció al foc Cca-s1b, d1, a1 segons la norma UNE-EN 50575 amb baixa emissió fums				
				Subtotal:		1,46880	1,46880
				DESPESES AUXILIARS	1,50 %		0,02326
				COST DIRECTE			3,04278
				DESPESES INDIRECTES	1,50 %		0,04564
				COST EXECUCIÓ MATERIAL			**3,08842**

P-50 **PG33-E437** m Subministrament i instal·lació de cable amb conductor de coure de tensió assignada0,6/1 kV, de designació RZ1-K (AS), construcció segons norma UNE 21123-4, unipolar, de secció 1x35 mm2, amb coberta del cable de poliolefines, classe de reacció al foc Cca-s1b, d1, a1 segons la norma UNE-EN 50575 amb baixa emissió fums, col·locat en canal o safata **Rend.: 1,000** **8,63** €

				Unitats		Preu		Parcial	Import
Ma d'obra									
	A01-FEPD	h	Ajudant electricista	0,052	/R x	22,29000	=	1,15908	
	A0F-000E	h	Oficial 1a electricista	0,052	/R x	26,17000	=	1,36084	
					Subtotal:			2,51992	2,51992
Materials									
	BG33-G2SJ	m	Cable amb conductor de coure de tensió assignada0,6/1 kV, de designació RZ1-K (AS), construcció segons norma UNE 21123-4, unipolar, de secció 1x35 mm2, amb coberta del cable de poliolefines, classe de reacció al foc Cca-s1b, d1, a1 segons la norma UNE-EN 50575 amb baixa emissió fums	1,020	x	5,83000	=	5,94660	
					Subtotal:			5,94660	5,94660
				DESPESES AUXILIARS		1,50 %			0,03780
				COST DIRECTE					8,50432
				DESPESES INDIRECTES		1,50 %			0,12756
				COST EXECUCIÓ MATERIAL					**8,63188**

P-51 **PG33-E43J** m Subministrament i instal·lació de cable amb conductor de coure de tensió assignada0,6/1 kV, de designació RZ1-K (AS), construcció segons norma UNE 21123-4, unipolar, de secció 1x185 mm2, amb coberta del cable de poliolefines, classe de reacció al foc Cca-s1b, d1, a1 segons la norma UNE-EN 50575 amb baixa emissió fums, col·locat en canal o safata **Rend.: 1,000** **35,08** €

				Unitats		Preu		Parcial	Import
Ma d'obra									
	A01-FEPD	h	Ajudant electricista	0,108	/R x	22,29000	=	2,40732	
	A0F-000E	h	Oficial 1a electricista	0,108	/R x	26,17000	=	2,82636	
					Subtotal:			5,23368	5,23368

PARTIDES D'OBRA

NÚM	CODI	UA	DESCRIPCIÓ						PREU
Materials									
	BG33-G2RZ	m	Cable amb conductor de coure de tensió assignada0,6/1 kV, de designació RZ1-K (AS), construcció segons norma UNE 21123-4, unipolar, de secció 1x185 mm2, amb coberta del cable de poliolefines, classe de reacció al foc Cca-s1b, d1, a1 segons la norma UNE-EN 50575 amb baixa emissió fums	1,020	x 28,68000	=	29,25360		
					Subtotal:		29,25360		29,25360
				DESPESES AUXILIARS		1,50	%		0,07851
				COST DIRECTE					34,56579
				DESPESES INDIRECTES		1,50	%		0,51849
				COST EXECUCIÓ MATERIAL					**35,08427**

P-52	**PG33-E4V9**	m	Subministrament i instal·iacíó de cable amb conductor de coure de tensió assignada0,6/1 kV, de designació RZ1-K (AS), construcció segons norma UNE 21123-4, unipolar, de secció 1x16 mm2, amb coberta del cable de poliolefines, classe de reacció al foc Cca-s1b, d1, a1 segons la norma UNE-EN 50575 amb baixa emissió fums, col·locat en canal o safata	**Rend.: 0,500**	**7,36**	**€**

				Unitats		Preu		Parcial	Import
Ma d'obra									
	A0F-000E	h	Oficial 1a electricista	0,040	/R x	26,17000	=	2,09360	
	A01-FEPD	h	Ajudant electricista	0,040	/R x	22,29000	=	1,78320	
					Subtotal:			3,87680	3,87680
Materials									
	BG33-G2SW	m	Cable amb conductor de coure de tensió assignada0,6/1 kV, de designació RZ1-K (AS), construcció segons norma UNE 21123-4, unipolar, de secció 1x16 mm2, amb coberta del cable de poliolefines, classe de reacció al foc Cca-s1b, d1, a1 segons la norma UNE-EN 50575 amb baixa emissió fums	1,020	x	3,25000	=	3,31500	
					Subtotal:			3,31500	3,31500
				DESPESES AUXILIARS		1,50	%		0,05815
				COST DIRECTE					7,24995
				DESPESES INDIRECTES		1,50	%		0,10875
				COST EXECUCIÓ MATERIAL					**7,35870**

P-53	**PG33-E4VB**	m	Cable amb conductor de coure de tensió assignada0,6/1 kV, de designació RZ1-K (AS), construcció segons norma UNE 21123-4, unipolar, de secció 1x25 mm2, amb coberta del cable de poliolefines, classe de reacció al foc Cca-s1b, d1, a1 segons la norma UNE-EN 50575 amb baixa emissió fums, col·locat en canal o safata	**Rend.: 1,000**	**7,04**	**€**

Unitats	Preu	Parcial	Import

PARTIDES D'OBRA

NÚM	CODI	UA	DESCRIPCIÓ						PREU
Ma d'obra									
	A01-FEPD	h	Ajudant electricista	0,040	/R x	22,29000	=	0,89160	
	A0F-000E	h	Oficial 1a electricista	0,040	/R x	26,17000	=	1,04680	
					Subtotal:			1,93840	1,93840
Materials									
	BG33-G2SK	m	Cable amb conductor de coure de tensió assignada0,6/1 kV, de designació RZ1-K (AS), construcció segons norma UNE 21123-4, unipolar, de secció 1x25 mm2, amb coberta del cable de poliolefines, classe de reacció al foc Cca-s1b, d1, a1 segons la norma UNE-EN 50575 amb baixa emissió fums	1,020	x	4,87000	=	4,96740	
					Subtotal:			4,96740	4,96740
				DESPESES AUXILIARS		1,50	%		0,02908
				COST DIRECTE					6,93488
				DESPESES INDIRECTES		1,50	%		0,10402
				COST EXECUCIÓ MATERIAL					**7,03890**

P-54 **PG33-E53H** m Subministrament i instal·lació de cable amb conductor de coure de 0,6/1 kV en CA o 1,5kV en CC de tensió assignada, amb designació H1Z2Z2-K per a instal·lació solar, unipolar, de secció 1 x 6 mm2, amb coberta del cable de poliolefines amb baixa emissió fums, col·locat superficialment. **Rend.: 1,000** **1,76** **€**

				Unitats		Preu		Parcial	Import
Ma d'obra									
	A01-FEPD	h	Ajudant electricista	0,015	/R x	22,29000	=	0,33435	
	A0F-000E	h	Oficial 1a electricista	0,015	/R x	26,17000	=	0,39255	
					Subtotal:			0,72690	0,72690
Materials									
	BG33-G2T7	m	Cable amb conductor de coure de 0,6/1 kV en CA o 1,5kV en CC de tensió assignada, amb designació H1Z2Z2-K per a instal·lació solar, unipolar, de secció 1 x 6 mm2, amb coberta del cable de poliolefines amb baixa emissió fums, col·locat superficialment.	1,050	x	0,95000	=	0,99750	
					Subtotal:			0,99750	0,99750
				DESPESES AUXILIARS		1,50	%		0,01090
				COST DIRECTE					1,73530
				DESPESES INDIRECTES		1,50	%		0,02603
				COST EXECUCIÓ MATERIAL					**1,76133**

P-55 **PG35-DY1H** m Subministrament i instal·lació de cable amb conductor de coure de tensió assignada inferior o igual a 450/750 V, de designació H07Z-K, construcció segons norma UNE-EN 50525-3-41, unipolar, de secció 1x1,5 mm2, amb aïllament de poliolefines, classe de reacció al foc Dca-s2, d2, a2 segons la norma UNE-EN 50575, amb baixa emissió fums, col·locat en canal **Rend.: 1,000** **1,00** **€**

JUSTIFICACIÓ DE PREUS

PARTIDES D'OBRA

NÚM	CODI	UA	DESCRIPCIÓ						PREU
				Unitats		Preu		Parcial	Import
Ma d'obra									
	A01-FEPD	h	Ajudant electricista	0,012	/R x	22,29000	=	0,26748	
	A0F-000E	h	Oficial 1a electricista	0,012	/R x	26,17000	=	0,31404	
					Subtotal:			0,58152	0,58152
Materials									
	BG35-06F4	m	Cable amb conductor de coure de tensió assignada inferior o igual a 450/750 V, de designació H07Z-K, construcció segons norma UNE-EN 50525-3-41, unipolar, de secció 1x1,5 mm2, amb aïllament de poliolefines, classe de reacció al foc Dca-s2, d2, a2 segons la norma UNE-EN 50575, amb baixa emissió fums	1,020	x	0,39000	=	0,39780	
					Subtotal:			0,39780	0,39780
				DESPESES AUXILIARS		1,50	%		0,00872
				COST DIRECTE					0,98804
				DESPESES INDIRECTES		1,50	%		0,01482
				COST EXECUCIÓ MATERIAL					**1,00286**

P-56	**PG47-BDES**	u	Subministrament i muntatge de bobina de desconnexió per a interruptors automàtics de rail DIN compactes	**Rend.: 1,000**	**16,65**	**€**

				Unitats		Preu		Parcial	Import
Ma d'obra									
	A0F-000E	h	Oficial 1a electricista	0,230	/R x	26,17000	=	6,01910	
	A01-FEPD	h	Ajudant electricista	0,150	/R x	22,29000	=	3,34350	
					Subtotal:			9,36260	9,36260
Materials									
	BG49-BDES	u	Bobina de desconnexió per a interruptors automàtics de rail DIN compactes	1,000	x	6,90000	=	6,90000	
					Subtotal:			6,90000	6,90000
				DESPESES AUXILIARS		1,50	%		0,14044
				COST DIRECTE					16,40304
				DESPESES INDIRECTES		1,50	%		0,24605
				COST EXECUCIÓ MATERIAL					**16,64908**

P-57	**PG47-ELUR**	u	Submininstrament i instal·lació d'interruptor automàtic magnetotèrmic de 100 A d'intensitat nominal, tipus PIA corba C, tetrapolar (4P), de 25 kA de poder de tall segons UNE-EN 60947-2, de 6 mòduls DIN de 18 mm d'amplària, muntat en perfil DIN	**Rend.: 1,000**	**266,33**	**€**

				Unitats		Preu		Parcial	Import
Ma d'obra									
	A0F-000E	h	Oficial 1a electricista	0,330	/R x	26,17000	=	8,63610	
	A01-FEPD	h	Ajudant electricista	0,200	/R x	22,29000	=	4,45800	

PARTIDES D'OBRA

NÚM	CODI	UA	DESCRIPCIÓ						PREU
					Subtotal:		13,09410		13,09410
Materials									
	BGWD-0AS	u	Part proporcional d'accessoris per a interruptors magnetotèrmics	1,000	x	0,51000	=	0,51000	
	BG49-18E2	u	Interruptor automàtic magnetotèrmic de 100 A d'intensitat nominal, tipus PIA corba C, tetrapolar (4P), de 25 kA de poder de tall segons UNE-EN 60947-2, de 6 mòduls DIN de 18 mm d'amplària, per a muntar en perfil DIN	1,000	x	248,59000	=	248,59000	
					Subtotal:		249,10000		249,10000
			DESPESES AUXILIARS			1,50	%		0,19641
			COST DIRECTE						262,39051
			DESPESES INDIRECTES			1,50	%		3,93586
			COST EXECUCIÓ MATERIAL						**266,32637**

P-58 PG4B-DWZI u Subministrament i instal·lació de relé diferencial tipus A, de sensibilitat regulable de 0,03 a 10A, temporitzat. Tipus Hager ref. HR510 o equivalent. **Rend.: 1,000** **294,10** €

				Unitats		Preu		Parcial	Import
Ma d'obra									
	A01-FEPD	h	Ajudant electricista	0,300	/R x	22,29000	=	6,68700	
	A0F-000E	h	Oficial 1a electricista	0,100	/R x	26,17000	=	2,61700	
					Subtotal:			9,30400	9,30400
Materials									
	BG4L-09XJ	u	Subministrament i instal·lació de relé diferencial tipus A, de sensibilitat regulable de 0,03 a 10A, temporitzat. Tipus Hager ref. HR510 o equivalent.	1,000	x	280,31000	=	280,31000	
					Subtotal:			280,31000	280,31000
			DESPESES AUXILIARS			1,50	%		0,13956
			COST DIRECTE						289,75356
			DESPESES INDIRECTES			1,50	%		4,34630
			COST EXECUCIÓ MATERIAL						**294,09986**

P-59 PG4H-AJR0 u Subministrament i instal·lació de protector per a sobretensions transitòries, tetrapolar (3P+N), de 40kA d'intensitat màxima transitòria, de 4 mòduls DIN de 18 mm d'amplària, col·locat **Rend.: 1,000** **266,90** €

				Unitats		Preu		Parcial	Import
Ma d'obra									
	A0F-000E	h	Oficial 1a electricista	0,300	/R x	26,17000	=	7,85100	
	A01-FEPD	h	Ajudant electricista	0,200	/R x	22,29000	=	4,45800	
					Subtotal:			12,30900	12,30900
Materials									
	BGWD-0AS	u	Part proporcional d'accessoris per a protectors de sobretensions	1,000	x	0,51000	=	0,51000	

PARTIDES D'OBRA

NÚM	CODI	UA	DESCRIPCIÓ						PREU
	BG4F-2ITR	u	Protector per a sobretensions transitòries, tetrapolar (3P+N), de 40 kA d'intensitat màxima transitòria, de 4 mòduls DIN de 18 mm d'amplària, per a muntar sobre carril DIN	1,000	x	249,95000	=	249,95000	
					Subtotal:			250,46000	250,46000
			DESPESES AUXILIARS			1,50	%		0,18464
			COST DIRECTE						262,95364
			DESPESES INDIRECTES			1,50	%		3,94430
			COST EXECUCIÓ MATERIAL						**266,89794**

P-60 PG4N-DQN1 u Subministrament i instal·lació de tallacircuit amb fusible cilíndric de 10 A, unipolar, amb portafusible articulat de 10x38 mm i muntat en rail DIN. **Rend.: 1,000** **10,15** €

				Unitats		Preu		Parcial	Import
Ma d'obra									
	A01-FEPD	h	Ajudant electricista	0,100	/R x	22,29000	=	2,22900	
	A0F-000E	h	Oficial 1a electricista	0,116	/R x	26,17000	=	3,03572	
					Subtotal:			5,26472	5,26472
Materials									
	BG4J-0A9L	u	Tallacircuit amb fusible cilíndric de 10 A, unipolar, amb portafusible articulat de dimensions 10x38 mm	1,000	x	4,36000	=	4,36000	
	BGWD-0AS	u	Part proporcional d'accessoris per a tallacircuits amb fusible cilíndric	1,000	x	0,30000	=	0,30000	
					Subtotal:			4,66000	4,66000
			DESPESES AUXILIARS			1,50	%		0,07897
			COST DIRECTE						10,00369
			DESPESES INDIRECTES			1,50	%		0,15006
			COST EXECUCIÓ MATERIAL						**10,15375**

P-61 PG4N-DQN2 u Subministrament i instal·lació de tallacircuit amb fusible cilíndric de 16 A DC, unipolar, amb portafusible articulat de 10x38 mm i muntat en rail DIN. **Rend.: 1,000** **9,47** €

				Unitats		Preu		Parcial	Import
Ma d'obra									
	A01-FEPD	h	Ajudant electricista	0,100	/R x	22,29000	=	2,22900	
	A0F-000E	h	Oficial 1a electricista	0,116	/R x	26,17000	=	3,03572	
					Subtotal:			5,26472	5,26472
Materials									
	BGWD-0AS	u	Part proporcional d'accessoris per a tallacircuits amb fusible cilíndric	1,000	x	0,30000	=	0,30000	
	BG4J-0A9Y	u	Tallacircuit amb fusible cilíndric de 16 A DC, unipolar, amb portafusible articulat de dimensions 10x38 mm, rail DIN	1,000	x	3,69000	=	3,69000	

PARTIDES D'OBRA

NÚM	CODI	UA	DESCRIPCIÓ				PREU
			Subtotal:		3,99000		3,99000
			DESPESES AUXILIARS	1,50 %			0,07897
			COST DIRECTE				9,33369
			DESPESES INDIRECTES	1,50 %			0,14001
			COST EXECUCIÓ MATERIAL				**9,47370**

P-62 PG4O-3AQS u Subministrament i muntatge de transformador d'intensitat per a diferencials circular de 70 mm de diàmetre. Tipus Hager ref. HR702 o equivalent. **Rend.: 1,000** **210,52** €

				Unitats		Preu		Parcial	Import
Ma d'obra									
	A0F-000E	h	Oficial 1a electricista	0,150	/R x	26,17000	=	3,92550	
	A01-FEPD	h	Ajudant electricista	0,150	/R x	22,29000	=	3,34350	
			Subtotal:					7,26900	7,26900
Materials									
	BG4K-0AQX	u	Transformador d'intensitat per a diferencials circular de 70 mm de diàmetre. Tipus Hager ref. HR702 o equivalent.	1,000	x	200,03000	=	200,03000	
			Subtotal:					200,03000	200,03000
			DESPESES AUXILIARS			1,50 %			0,10904
			COST DIRECTE						207,40804
			DESPESES INDIRECTES			1,50 %			3,11112
			COST EXECUCIÓ MATERIAL						**210,51916**

P-63 PGE2-8IV2 u Subministrament i instal·lació de inversor per a instal·lació fotovoltaica de connexió a xarxa, trifàsic, potència nominal de sortida 60KVA, GOODWE GW60KS-MT, o equivalent. Tensió nominal d'entrada d'entre 180-1000V, tensió MPPT 200 - 950 V. 6 MPPT amb 2 entrades per cada un. Intensitat màxima de corrent per cada MPPT de 30A. Grau de protecció IP-66. Incorpora accessori descarregador de sobretensions tipus II tant a la part de CC com AC. Totalment muntat i provat. **Rend.: 1,000** **1.483,05** €

				Unitats		Preu		Parcial	Import
Ma d'obra									
	A01-FEPD	h	Ajudant electricista	2,000	/R x	22,29000	=	44,58000	
	A0F-000E	h	Oficial 1a electricista	2,000	/R x	26,17000	=	52,34000	
			Subtotal:					96,92000	96,92000
Materials									
	BGW7-20N8	u	Part proporcional d'accessoris per a inversor fotovoltaic	1,000	x	10,13000	=	10,13000	
	BGE2-8FS2	u	Inversor per a instal·lació fotovoltaica de connexió a xarxa, trifàsic, potència nominal de sortida 60KVA, GOODWE GW60KS-MT, o equivalent. Tensió nominal d'entrada d'entre 180-1000V, tensió MPPT 200 - 950 V. 6 MPPT amb 2 entrades per cada un. Intensitat màxima de corrent per cada MPPT de 30A.	1,000	x	1.352,63000	=	1.352,63000	

PARTIDES D'OBRA

NÚM	CODI	UA	DESCRIPCIÓ					PREU
			Grau de protecció IP-66. Incorpora accessori descarregador de sobretensions tipus II tant a la part de CC com AC. Totalment muntat i provat.					
				Subtotal:			1.362,76000	1.362,76000
				DESPESES AUXILIARS	1,50	%		1,45380
				COST DIRECTE				1.461,13380
				DESPESES INDIRECTES	1,50	%		21,91701
				COST EXECUCIÓ MATERIAL				**1.483,05081**
P-64	**PGE5-HLG5**	u	Subministrament i instal·lació de panell monofacial half-cell de 500W monocristal·lí. Amb marc d'alumini anoditzat, protecció amb vidre trempat, caixa de connexió IP68 amb tres díodes de bypass, precablejat amb connectors especials MC4, amb una eficència mínima del 21%. Ressistència mecànica per càrregues de vent de 2.400Pa i càrregues de neu de 5.400Pa. Ancorat per la seva part llarga. Tipus LongiSolar LR5-66HPH-500M o equivalent. Descarregat a obra, ja sigui a zona d'acopi de material o directament a coberta.	**Rend.:**	**1,000**			**81,56**	**€**

				Unitats		Preu		Parcial	Import
Ma d'obra									
	A01-FEPD	h	Ajudant electricista	0,050	/R x	22,29000	=	1,11450	
	A0F-000E	h	Oficial 1a electricista	0,030	/R x	26,17000	=	0,78510	
					Subtotal:			1,89960	1,89960
Materials									
	BGW7-20NA	u	Part proporcional d'accessoris per a mòdul fotovoltaic	1,000	x	10,13000	=	10,13000	
	BGE4-HLG6	u	Panell monofacial half-cell de 500W monocristal·lí. Amb marc d'alumini anoditzat, protecció amb vidre trempat, caixa de connexió IP68 amb tres díodes de bypass, precablejat amb connectors especials MC4, amb una eficència mínima del 21%. Ressistència mecànica per càrregues de vent de 2.400Pa i càrregues de neu de 5.400Pa. Ancorat per la seva part llarga. Tipus LongiSolar LR5-66HPH-500M o equivalent.	1,000	x	68,30000	=	68,30000	
					Subtotal:			78,43000	78,43000
				DESPESES AUXILIARS		1,50	%		0,02849
				COST DIRECTE					80,35809
				DESPESES INDIRECTES		1,50	%		1,20537
				COST EXECUCIÓ MATERIAL					**81,56347**
P-65	**PGE5-SNT3**	u	Subministrament i instal·lació de sistema de suports llastrats per a panells solars fotovoltaics en coberta plana, tipus Novotegra Cerrado II Sur base 150-30 con capa de separación , o equivalent, calculat exclusivament per a la coberta del Edifici de la Guàrdia Urbana de Vic per a la col·locació de 270 panells de 500 Wp en disposició Est-Oest, amb unes mides de 2093×1134×35. Inclou els llastos per a la subjecció de la estructura a la coberta d'acord a	**Rend.:**	**1,000**			**6.739,30**	**€**

PARTIDES D'OBRA

NÚM	CODI	UA	DESCRIPCIÓ	PREU

l'estudi de l'estructura annex al present projecte. En cas de modificació de fabricant d'estructura no es podrà alterar la quantitat de panells a instal·lar i s'haurà de replantejar l'execució de l'estructura.

Muntatge i subministrament segons annex de càlcul d'estructura.

				Unitats		Preu		Parcial	Import
Ma d'obra									
	A0F-000E	h	Oficial 1a electricista	16,000	/R x	26,17000	=	418,72000	
	A01-FEPD	h	Ajudant electricista	16,000	/R x	22,29000	=	356,64000	
					Subtotal:			775,36000	775,36000
Materials									
	BGE5-SNT3	u	Sistema de suports llastrats per a panells solars fotovoltaics en coberta plana, tipus Novotegra Cerrado II Sur base 150-30 con capa de separación , o equivalent, calculat exclusivament per a la coberta del Edifici de la Guàrdia Urbana de Vic per a la col·locació de 270 panells de 500 Wp en disposició Est-Oest, amb unes mides de 2093×1134×35. Inclou els llastos per a la subjecció de la estructura a la coberta d'acord a l'estudi de l'estructura annex al present projecte. En cas de modificació de fabricant d'estructura no es podrà alterar la quantitat de panells a instal·lar i s'haurà de replantejar l'execució de l'estructura.	1,000	x	5.852,71000	=	5.852,71000	
					Subtotal:			5.852,71000	5.852,71000

DESPESES AUXILIARS	1,50	%	11,63040
COST DIRECTE			6.639,70040
DESPESES INDIRECTES	1,50	%	99,59551
COST EXECUCIÓ MATERIAL			**6.739,29591**

P-66 **PGE6-8GDM** u Subministrament i muntatge d'element de comunicacions per a connectar inversors Goodwe a internet, tipus EzLink 3000 o equivalent. Connectat directament a l'inversor via USB i amb connexió a internet via cablejat Ethernet. Totalment muntat, provat i amb l'entorn Web configurat i en funcionament. **Rend.: 1,000** **98,59** **€**

				Unitats		Preu		Parcial	Import
Ma d'obra									
	A0F-000E	h	Oficial 1a electricista	1,500	/R x	26,17000	=	39,25500	
					Subtotal:			39,25500	39,25500

PARTIDES D'OBRA

NÚM	CODI	UA	DESCRIPCIÓ						PREU
Materials									
	BGE5-20DM	U	Element de comunicacions per a connectar inversors Goodwe a internet, tipus EzLink 3000 o equivalent. Connectat directament a l'inversor via USB i amb connexió a internet via cablejat Ethernet.	1,000	x	57,29000	=	57,29000	
					Subtotal:			57,29000	57,29000
			DESPESES AUXILIARS			1,50	%		0,58883
			COST DIRECTE						97,13383
			DESPESES INDIRECTES			1,50	%		1,45701
			COST EXECUCIÓ MATERIAL						**98,59083**

P-67	**PNTCNEX**	u	Partida alçada a justificar segons pressupost associat a la variant de línia d'empresa de distribució. L'estudi pertinent està inclòs com a annex del present projecte. Pressupost de treballs a executar al 100% per empresa de distribució fins a instal·lar la CS a sota de la CGP.	**Rend.: 1,000**	**4.721,13**	**€**
			COST DIRECTE			4.651,35961
			DESPESES INDIRECTES	1,50 %		69,77039
			COST EXECUCIÓ MATERIAL			**4.721,1300**

P-68	**PP44-6646**	m	Subministrament i muntatge de cable per a transmissió de dades amb conductor de coure, de 4 parells, categoria 6 F/UTP, aïllament de poliolefina i coberta de poliolefina, de baixa emissió de fums i opacitat reduïda, no propagador de la flama segons UNE-EN 60332-1-2, col·locat sota tub o canal. Amb el muntatge dels connectors RJ-45.	**Rend.: 0,800**				**1,83**	**€**
				Unitats		Preu		Parcial	Import
Ma d'obra									
	A01-FEPH	h	Ajudant muntador	0,015	/R x	22,33000	=	0,41869	
	A0F-000R	h	Oficial 1a muntador	0,015	/R x	26,17000	=	0,49069	
					Subtotal:			0,90938	0,90938
Materials									
	BP44-1A3L	m	Cable per a transmissió de dades amb conductors de coure, de 4 parells, categoria 6 F/UTP, aïllament de poliolefina i coberta de poliolefina, de baixa emissió de fums i opacitat reduïda, no propagador de la flama segons UNE-EN 60332-1-2, classe de reacció al foc Dca-s2, d2, a2 segons la norma UNE-EN 50575	1,050	x	0,84000	=	0,88200	
					Subtotal:			0,88200	0,88200
			DESPESES AUXILIARS			1,50	%		0,01364
			COST DIRECTE						1,80502
			DESPESES INDIRECTES			1,50	%		0,02708
			COST EXECUCIÓ MATERIAL						**1,83210**

JUSTIFICACIÓ DE PREUS

PARTIDES D'OBRA

NÚM	CODI	UA	DESCRIPCIÓ					PREU
	PY02-6140	u	Forat amb equips per a tall/broca de diamant, de sostre alleugerit, de 5 a 20 cm de diàmetre i fins a 350 mm de fondària	**Rend.:**	**1,000**		**7,85**	**€**

		Unitats		Preu		Parcial	Import
Ma d'obra							
A0E-000A	h Manobre especialista	0,250	/R x	21,45000	=	5,36250	
			Subtotal:			5,36250	5,36250
Maquinària							
C20B-00HC	h Màquina taladradora amb broca de diamant refrigerada amb aigua per a forats de 5 a 20 cm com a màxim	0,250	/R x	9,15000	=	2,28750	
			Subtotal:			2,28750	2,28750
		DESPESES AUXILIARS		1,50	%		0,08044
		COST DIRECTE					7,73044
		DESPESES INDIRECTES		1,50	%		0,11596
		COST EXECUCIÓ MATERIAL					**7,84639**

P-69	**PY02-614Y**	u	Forat amb equips per a tall/broca de diamant, de sostre alleugerit, de 5 a 20 cm de diàmetre i fins a 350 mm de fondària	**Rend.:**	**1,000**		**7,85**	**€**

		Unitats		Preu		Parcial	Import
Ma d'obra							
A0E-000A	h Manobre especialista	0,250	/R x	21,45000	=	5,36250	
			Subtotal:			5,36250	5,36250
Maquinària							
C20B-00HC	h Màquina taladradora amb broca de diamant refrigerada amb aigua per a forats de 5 a 20 cm com a màxim	0,250	/R x	9,15000	=	2,28750	
			Subtotal:			2,28750	2,28750
		DESPESES AUXILIARS		1,50	%		0,08044
		COST DIRECTE					7,73044
		DESPESES INDIRECTES		1,50	%		0,11596
		COST EXECUCIÓ MATERIAL					**7,84639**

	PY02-61401	u	Forat amb equips per a tall/broca de diamant, de sostre alleugerit, de 5 a 20 cm de diàmetre i fins a 350 mm de fondària	**Rend.:**	**1,000**		**7,85**	**€**

		Unitats		Preu		Parcial	Import
Ma d'obra							
A0E-000A	h Manobre especialista	0,250	/R x	21,45000	=	5,36250	
			Subtotal:			5,36250	5,36250
Maquinària							

JUSTIFICACIÓ DE PREUS

PARTIDES D'OBRA

NÚM	CODI	UA	DESCRIPCIÓ						PREU
	C20B-00HC	h	Màquina taladradora amb broca de diamant refrigerada amb aigua per a forats de 5 a 20 cm com a màxim	0,250	/R x	9,15000	=	2,28750	
					Subtotal:			2,28750	2,28750
				DESPESES AUXILIARS		1,50	%		0,08044
				COST DIRECTE					7,73044
				DESPESES INDIRECTES		1,50	%		0,11596
				COST EXECUCIÓ MATERIAL					**7,84639**

P-70	**PY03-628P**	u	Obertura i reposiciió de fals sostre registrable per a accés a instal·lacions per a pas d'instal·lacions.	**Rend.:**	**1,000**		**41,21**	**€**
				Unitats	Preu	Parcial	Import	
Ma d'obra								
	A0D-0007	h	Manobre	2,000	/R x 20,30000	= 40,60000		
					Subtotal:	40,60000	40,60000	
				COST DIRECTE			40,60000	
				DESPESES INDIRECTES	1,50 %		0,60900	
				COST EXECUCIÓ MATERIAL			**41,20900**	

P-71	**SEGISAO**	u	Partida alçada a justificar per la seguretat i la salut dels treballadors. Inclou: - Elaboració del pla de seguretat i salut - Equips de protecció col·lectiva - Equips de protecció individual - Senyalitzacions	**Rend.:**	**1,000**	**2.822,13**	**€**
				COST DIRECTE			2.780,42365
				DESPESES INDIRECTES	1,50 %		41,70635
				COST EXECUCIÓ MATERIAL			**2.822,1300**

JUSTIFICACIÓ DE PREUS

ALTRES

CODI	UA	DESCRIPCIÓ	PREU	
INSELEC	u	Inspecció d'instal·lació elèctrica de baixa tensió per a empresa col·laboradora de l'administració certificada.	250,00000	€
LEGELECR	u	Taxa RITSIC	26,56000	€

QUADRE DE PREUS NÚMERO 1

NÚMERO	CODI	UA	DESCRIPCIÓ	PREU	
P-1	JGVEEE03	u	Jornada per a execució de les proves finals de servei i verificació de les mesures de seguretat de la instal·lació solar fotovoltaica, segons exigències del Projecte i del REBT. Verificació del valors nominals de treball de la instal·lació, tensions intensitats i potències instantànies de la mesura. Deixar document registre de les dades preses. (TRES-CENTS CINQUANTA-SET EUROS AMB SETANTA-TRES CÈNTIMS)	357,73	€
P-2	LEGELECI	u	Realització de l'As-built de la de la instal·lació elèctrica existent. (DOS-CENTS CINQUANTA-DOS EUROS AMB VUIT CÈNTIMS)	252,08	€
P-3	LEGELECO	u	Legalització de la nova instal·lació elèctrica fotovoltaica. Contemplant que la instal·lació elèctrica existent ja disposa de la corresponent documentació i registre a l'organisme pertinent. Es preveu haver de dur a terme les següents tasques per a efectuar la legalització: - Butlletí - RITSIC - RAC (SEIXANTA-SIS EUROS AMB QUARANTA-SIS CÈNTIMS)	66,46	€
P-4	LEGELECS	u	Inspecció prèvia incial requerida (QUATRE-CENTS ONZE EUROS AMB NORANTA CÈNTIMS)	411,90	€
P-5	P2146-DJ3H	m2	Demolició manual de forjat sanitaride 30 cm de gruix, d'amplària fins a 0,6 m, amb compressor i càrrega sobre camió amb mitjans manuals. (QUATRE-CENTS TRENTA-SIS EUROS AMB TRENTA-VUIT CÈNTIMS)	436,38	€
P-6	P2146-DJ3S	m2	Demolició de paviment de formigó de fins a 15 cm de gruix, d'amplària fins a 0,6 m, amb compressor i càrrega sobre camió amb mitjans manuals (VINT-I-QUATRE EUROS AMB NORANTA-SIS CÈNTIMS)	24,96	€
P-7	P214W-FEMK	m	Tall en paviment de formigó de 15 cm de fondària com a mínim amb màquina tallajunts amb disc de diamant per a paviment, per a delimitar la zona a demolir (VINT-I-DOS EUROS AMB TRENTA-DOS CÈNTIMS)	22,32	€
P-8	P21DE-HBIZ	u	Desmuntatge per a substitució de conjunt de protecció i mesura per a subministrament individual, format per conjunt de caixes modulars de polièster reforçat amb fibra de vidre, intensitat nominal fins a 630 A, amb mitjans manuals i càrrega manual de runa sobre camió o contenidor (SETANTA-QUATRE EUROS AMB VUITANTA-NOU CÈNTIMS)	74,89	€
P-9	P221D-DZ2Z	m3	Excavació de rasa per a pas d'instal·lacions fins a 1 m de fondària, en terreny de sòls de trànsit (SPT >50), realitzada amb compressor i amb les terres deixades a la vora (QUATRE-CENTS VINT-I-NOU EUROS AMB VINT-I-CINC CÈNTIMS)	429,25	€
P-10	P2255-DPHU	m3	Rebliment i piconatge de rasa d'amplària fins a 0,6 m, amb material adequat de la pròpia excavació, en tongades de gruix de fins a 25 cm, utilitzant picó vibrant, amb compactació del 95% PM (DIVUIT EUROS AMB SETANTA CÈNTIMS)	18,70	€
P-11	P2A0-4ILN	m3	Subministrament i abocament de sorra reciclada 0/5 mm d'aportació. Terra transportada i abocada a obra. (TRENTA-DOS EUROS AMB TRENTA-SIS CÈNTIMS)	32,36	€
P-12	P2R6-4I5D	m3	Càrrega amb mitjans mecànics i transport de residus inerts o no especials a instal·lació autoritzada de gestió de residus, amb camió per a transport de 12 t, amb un recorregut de fins a 5 km (SIS EUROS AMB SEIXANTA-NOU CÈNTIMS)	6,69	€

QUADRE DE PREUS NÚMERO 1

NÚMERO	CODI	UA	DESCRIPCIÓ	PREU	
P-13	P2RA-EU1V	m3	Disposició controlada en centre de reciclatge de residus de plàstic no perillosos amb una densitat 0,035 t/m3, procedents de construcció o demolició, amb codi 17 02 03 segons la Llista Europea de Residus. Inclou càrrega a vehicle i transport. (CINC EUROS AMB CINQUANTA-UN CÈNTIMS)	5,51	€
P-14	P2RA-EU1X	m3	Disposició controlada en centre de reciclatge de residus de paper i cartró no perillosos amb una densitat 0,04 t/m3, procedents de la instal·lació, construcció o demolició, amb codi 15 01 01 segons la Llista Europea de Residus. Inclou càrrega a vehicle i transport. (CINC EUROS AMB CINQUANTA-SIS CÈNTIMS)	5,56	€
P-15	P2RA-EU38	m3	Disposició controlada en centre de reciclatge de residus de metalls barrejats no perillosos amb una densitat 0,2 t/m3, procedents de construcció o demolició, amb codi 17 04 07 segons la Llista Europea de Residus (MENYS QUARANTA-UN EUROS AMB SET CÈNTIMS)	-41,07	€
P-16	P2RA-EU3U	m3	Disposició controlada en dipòsit autoritzat inclòs el cànon sobre la deposició controlada dels residus de la construcció, segons la LLEI 8/2008, de residus de formigó inerts amb una densitat 1,45 t/m3, procedents de construcció o demolició, amb codi 17 01 01 segons la Llista Europea de Residus (DIVUIT EUROS AMB QUARANTA-QUATRE CÈNTIMS)	18,44	€
P-17	P3C1-D6WE	m2	Armadura de lloses AP500 SD amb malla electrosoldada de barres corrugades d'acer ME 20x20 cm D:6-6 mm 6x2,2 m B500SD UNE-EN 10080 (TRETZE EUROS AMB NORANTA-SIS CÈNTIMS)	13,96	€
P-18	P4FD-9JN7	m	Subministrament i col·locació de llinda per a paret de 30 cm d'amplària amb dues biguetes de formigó pretesat de 18 cm de cantell, amb un moment flector màxim de 6,08 kN·m, reblert amb el mateix morter de la paret (SEIXANTA-TRES EUROS AMB SIS CÈNTIMS)	63,06	€
P-19	P4FF-EH2J	m2	Paret estructural per a revestir de 14 cm de gruix i resistència a compressió 6 N/mm2, de maó calat R-15, de 290x140x100 mm, per a revestir, categoria I, HD, segons la norma UNE-EN 771-1, col·locat amb ciment pòrtland CEM I 32,5 R segons UNE-EN 197-1, en sacs (CINQUANTA-UN EUROS AMB NORANTA CÈNTIMS)	51,90	€
P-20	P5Z25-50UZ	m2	Formació de pendents amb solera de supermaó de 500x200x40 mm, col·locat amb morter de ciment 1:8, recolzada sobre parets (SETANTA-TRES EUROS AMB SETANTA-DOS CÈNTIMS)	73,72	€
P-21	P7Z9-DQX5	m2	Reforç lineal de membrana, amb làmina de betum modificat LBM (SBS)-50/G-FP amb armadura de feltre de polièster de 150 g/m2, amb acabat de color estàndard, adherida en calent, prèvia imprimació (CINQUANTA-QUATRE EUROS AMB TRENTA-SIS CÈNTIMS)	54,36	€
P-22	P811-3F8Q	m2	Arrebossat a bona vista sobre parament vertical exterior, a 3,00 m d'alçària, com a màxim, amb morter de ciment 1:4, remolinat (VINT-I-SET EUROS AMB SIS CÈNTIMS)	27,06	€
P-23	P89B-4UED	m2	Pintat de blocs de formigó amb pintura plàstica per exterior, amb acabat llis amb una capa de fons diluïda, i dues d'acabat. Color grisos, de la mateixa tonalitat que l'armari existent. (QUINZE EUROS AMB ONZE CÈNTIMS)	15,11	€
P-24	P8J2-C57F	m	Coronament de paret amb peça de formigó prefabricat, de 30 a 40 cm d'amplària, de secció amb una pendent, de color estàndard, col·locada amb morter ciment 1:8 (QUARANTA-CINC EUROS AMB VINT-I-DOS CÈNTIMS)	45,22	€

QUADRE DE PREUS NÚMERO 1

NÚMERO	CODI	UA	DESCRIPCIÓ	PREU	
P-25	P93N-3GC0	m2	Solera de formigó lleuger d'argila expandida, 15 a 18 N/mm2 de resistència a la compressió, de densitat 1200 a 1400 kg/m3, elaborat a l'obra amb formigonera de 165 l, de 10 cm de gruix (CINQUANTA-NOU EUROS AMB SETANTA-SIS CÈNTIMS)	59,76	€
P-26	P967-E9W4	m	Subministrament i col·locació de base de formigó, de 245x600x75mm, col·locat. (CINC EUROS AMB VINT-I-CINC CÈNTIMS)	5,25	€
P-27	PAB0-6178	u	Subministrament i col·locació de porta d'acer galvanitzat en perfils laminats de dues fulles batents, per a un buit d'obra de 170x180 cm, amb bastidor de tub de 40x20x1,5 mm, planxes llises d'1 mm de gruix i bastiment, reixetes de ventilació a la porta, grau de protecció contra impactes IK10 segons UNE-EN 102, tancament JIS CFE de triple acció. Mesures in situ segons espai d'obertura en obra. Col·locada amb fixacions mecàniques. Totalment muntada. (NOU-CENTS NOU EUROS AMB VUITANTA-NOU CÈNTIMS)	909,89	€
P-28	PAD1-6CGP	u	Subministrament i instal·lació de porta practicable de planxa d'acer galvanitzat, per a un buit d'obra de 170x0,70 cm, amb sòcol prefabricat, amb frontisses, reixetes de ventilació a la porta, grau de protecció contra impactes IK10 segons UNE-EN 102, maneta, pany i clau tipus JIS CFE de triple acció, col·locada amb fixacions mecàniques. Tipus Cahors PPN 17070 2 CGP 250A o equivalent. Totalment muntada i provada. (QUATRE-CENTS SETANTA-TRES EUROS AMB CINQUANTA-TRES CÈNTIMS)	473,53	€
P-29	PB70-HC70	m	Subminnistrament i instal·lació de cable d'acer inoxidable 316, de 10 mm de diàmetre i composició 7x19+0, homologat per a línia de vida horitzontal segons UNE_EN 795/A1, fixat als terminals i als elements de suport intermig (separació < 15 m) i tesat. S'inclou la certificació de la totalitat de la línia de vida. (SIS EUROS AMB SETANTA-NOU CÈNTIMS)	6,79	€
P-30	PB70-HC74	u	Subministrament i instal·lació de conjunt d'elements per als dos extrems d'una línia de vida horitzontal fixa, formats per dos terminals d'acer inoxidable, un d'ells amb element amortidor de caigudes, fixats amb cargols d'acer inoxidable, un tensor de forqueta per a regulació del cable i dos terminals de cable amb elements protectors, segons UNE_EN 795/A1 (CINC-CENTS DINOU EUROS AMB VINT-I-NOU CÈNTIMS)	519,29	€
P-31	PB70-HC77	u	Subministrament i instal·lació d'element de suport intermedi per a línia de vida horitzontal fixa, d'acer inoxidable, fixat amb cargols d'acer inoxidable, segons UNE_EN 795/A1 (NORANTA-VUIT EUROS AMB QUARANTA-UN CÈNTIMS)	98,41	€
P-32	PB92-H8NP	u	Placa de senyalització de color vermell, d'una llargada mínima de 10cm amb lletres blanques, majúscules, en Arial, amb un cos de lletra mínim de 20. L'etiqueta de senyalitzac ió del cablejat de corrent c ontinu dirà ´´Cablejat Fotovoltaic sempre en tensió CC´´ o similar, fixada mecànicament. El cablejat o les safates de cables estaran senyalitzats cada 10 metres. (QUINZE EUROS AMB CINC CÈNTIMS)	15,05	€
P-33	PG19-DGHC	u	Subministrament i muntatge de caixa de Derivació i Mesura (CDM) per autoconsum compartit, conectat amb TMF10 generació i TMF10 consum, caixa normalitzada CGP CGP-12-250/250/400/BUC, model Cahors ref. 0446724 o equivalent, de polièster reforçat amb fibra de vidre, segons esquema Unesa número 12, seccionable en càrrega (BUC), inclosa base portafusibles trifàsica (amb 6 fusibles, 3 de 100A per a la sortida de la generació i 3 de 200A per a la sortida de consum), neutre seccionable, borns de connexió i grau de protecció IP-43, IK09, amb una entrada i dues sortides, muntada superficialment. (VUIT-CENTS SETANTA-VUIT EUROS AMB SEIXANTA-TRES CÈNTIMS)	878,63	€
P-34	PG19-DGIB	u	Subministrament i muntatge de caixa general de protecció de polièster reforçat amb fibra de vidre, de 250 A, segons esquema Unesa número 9, seccionable en càrrega (BUC), inclosa base portafusibles trifàsica (sense fusibles), neutre seccionable, borns de connexió i grau de protecció IP-43, IK09, muntada superficialment. S'inclouen 3 fusibles de 160A de grandària 1. (TRES-CENTS TRENTA-SET EUROS AMB DOTZE CÈNTIMS)	337,12	€

QUADRE DE PREUS NÚMERO 1

NÚMERO	CODI	UA	DESCRIPCIÓ	PREU	
P-35	PG1B-DGP0	u	Submininstrament i instal·lació de caixa per a quadre de distribució, de plàstic, per a una filera de dotze mòduls i muntada superficialment (TRENTA-DOS EUROS AMB NORANTA-TRES CÈNTIMS)	32,93	€
P-36	PG1B-DGQ6	u	Subministrament i muntatge de caixa per a quadre de distribució, de plàstic amb porta, per a tres fileres de dotze mòduls tipus Hager VE312SN, o equivalent, muntada superficialment. Inclou part proporcional d'accessoris per a subjectar la caixa. (CENT VINT-I-SET EUROS AMB TRES CÈNTIMS)	127,03	€
P-37	PG1D-H9VR	u	Subministrament i muntatge de conjunt de protecció i mesura del tipus TMF10 per a subministrament trifàsic individual superior a 15 kW, per a mesura indirecta, potència entre 55 i 111 kW, tensió de 400 V, format per conjunt de caixes modulars de doble aïllament de polièster reforçat amb fibra de vidre de mides totals 630x1260x171 mm, amb base de fusibles (inclou els fusibles de 100A), amb transformadors d'intensitat 100/5, sense equip de comptage (previst per equip de lloguer de companyia), sense IGA (previsió per magnetotèrmic tetrapolar (4P) de 100 A previst per a muntatge a Rail DIN), amb mòdul per a protecció diferencial (previst per a toroidal i relè diferencial amb bobina de desconnexió), col·locat superficialment. (SET-CENTS TRENTA-DOS EUROS AMB DOTZE CÈNTIMS)	732,12	€
P-38	PG25-AZDC	m	Subministrament i col·locació de canal aïllant de PVC, amb 1 tapa per a distribució, de 60x150 mm, amb 1 compartiment, de color gris, resistència a la penetració d'objectes sòlids IP4X, protecció mecànica contra impactes IK10, no propagador de la flama, obertura de la tapa amb eina especial, de temperatura de servei de -5ºC a +60°C, d'acord amb la norma UNE-EN 50085-2-1, directament sobre paraments verticals (TRENTA-TRES EUROS AMB SETANTA-CINC CÈNTIMS)	33,75	€
P-39	PG25-AZDG	m	Subministrament i col·locació de canal aïllant de PVC, amb 1 tapa per a distribució, de 60x190 mm, amb 1 compartiment, de color gris, resistència a la penetració d'objectes sòlids IP4X, protecció mecànica contra impactes IK10, no propagador de la flama, obertura de la tapa amb eina especial, de temperatura de servei de -5ºC a +60°C, d'acord amb la norma UNE-EN 50085-2-1, directament sobre paraments verticals (QUARANTA-UN EUROS AMB TRENTA-CINC CÈNTIMS)	41,35	€
P-40	PG29-DWFY	m	Subministrament i col·locació de canal metàl·lica de planxa d'acer llisa, de 100x200 mm, muntada superficialment (SETANTA-CINC EUROS AMB SEIXANTA-SET CÈNTIMS)	75,67	€
P-41	PG29-DWGU	m	Subministrament i col·locació de canal metàl·lica de planxa d'acer ranurada, de 100x115 mm, muntada superficialment (SEIXANTA-DOS EUROS AMB NORANTA CÈNTIMS)	62,90	€
P-42	PG2H-4DL3	m	Subministrament i muntatge de safata aïllant sense halògens segons la norma UNE-EN 61537, llisa, de 60x200 mm, amb 1 compartiment i amb coberta, resistència a la penetració d'objectes sòlids IP3X, protecció mecànica contra impactes IK10, no propagador de la flama, de temperatura de servei de -25ºC a 60°C, d'acord amb la norma UNE-EN 61537, muntada directament sobre paraments verticals (SEIXANTA-QUATRE EUROS AMB NOU CÈNTIMS)	64,09	€
P-43	PG2J-4BO1	m	Subministrament i instal·lació de safata metàl·lica reixa amb coberta d'acer electrozincat, d'alçària 50 mm i amplària 50 mm, col·locada sobre suports horitzontals amb elements de suport (DINOU EUROS AMB VINT-I-UN CÈNTIMS)	19,21	€
P-44	PG2J-4BO4	m	Subministrament i instal·lació de safata metàl·lica de reixa amb coberta d'acer electrozincat, d'alçària 50 mm i amplària 200 mm, col·locada sobre suports horitzontals amb elements de suport (TRENTA-UN EUROS AMB SETANTA-VUIT CÈNTIMS)	31,78	€

QUADRE DE PREUS NÚMERO 1

NÚMERO	CODI	UA	DESCRIPCIÓ	PREU	
P-45	PG2N-EUGE	m	Subministrament i instal·laió de tub corbable corrugat de polietilè, de doble capa, llisa la interior i corrugada l'exterior, de 110 mm de diàmetre nominal, aïllant i no propagador de la flama, resistència a l'impacte de 28 J, resistència a compressió de 450 N, muntat com a canalització soterrada (CINC EUROS AMB CINC CÈNTIMS)	5,05	€
P-46	PG2N-EUGN	m	Subministrament i col·locació de tub corbable corrugat de polietilè, de doble capa, llisa la interior i corrugada l'exterior, de 160 mm de diàmetre nominal, aïllant i no propagador de la flama, resistència a l'impacte de 40 J, resistència a compressió de 450 N, muntat com a canalització soterrada (NOU EUROS AMB DOS CÈNTIMS)	9,02	€
P-47	PG2N-EUKB	m	Subministrament i muntatge de tub flexible corrugat de plàstic sense halògens, de 25 mm de diàmetre nominal, aïllant i no propagador de la flama, de baixa emissió de fums i sense emissió de gasos tòxics ni corrosius, resistència a l'impacte de 2 J, resistència a compressió de 320 N i una rigidesa dielèctrica de 2000 V, muntat sobre sostremort (DOS EUROS AMB TRENTA-SIS CÈNTIMS)	2,36	€
P-48	PG2P-6T0J	m	Subministrament i instal·lació de tub rígid de plàstic sense halògens, de 63 mm de diàmetre nominal, aïllant i no propagador de la flama, amb una resistència a l'impacte de 2 J, resistència a compressió de 1250 N i una rigidesa dielèctrica de 2000 V, amb unió roscada i muntat superficialment (VINT-I-SIS EUROS AMB VUITANTA-VUIT CÈNTIMS)	26,88	€
P-49	PG33-E42Y	m	Subminstrament i instal·lació de cable amb conductor de coure de tensió assignada0,6/1 kV, de designació RZ1-K (AS), construcció segons norma UNE 21123-4, unipolar, de secció 1x6 mm2, amb coberta del cable de poliolefines, classe de reacció al foc Cca-s1b, d1, a1 segons la norma UNE-EN 50575 amb baixa emissió fums, col·locat en canal o safata (TRES EUROS AMB NOU CÈNTIMS)	3,09	€
P-50	PG33-E437	m	Subministrament i instal·lació de cable amb conductor de coure de tensió assignada0,6/1 kV, de designació RZ1-K (AS), construcció segons norma UNE 21123-4, unipolar, de secció 1x35 mm2, amb coberta del cable de poliolefines, classe de reacció al foc Cca-s1b, d1, a1 segons la norma UNE-EN 50575 amb baixa emissió fums, col·locat en canal o safata (VUIT EUROS AMB SEIXANTA-TRES CÈNTIMS)	8,63	€
P-51	PG33-E43J	m	Subministrament i instal·lació de cable amb conductor de coure de tensió assignada0,6/1 kV, de designació RZ1-K (AS), construcció segons norma UNE 21123-4, unipolar, de secció 1x185 mm2, amb coberta del cable de poliolefines, classe de reacció al foc Cca-s1b, d1, a1 segons la norma UNE-EN 50575 amb baixa emissió fums, col·locat en canal o safata (TRENTA-CINC EUROS AMB VUIT CÈNTIMS)	35,08	€
P-52	PG33-E4V9	m	Subministrament i instal·iacíó de cable amb conductor de coure de tensió assignada0,6/1 kV, de designació RZ1-K (AS), construcció segons norma UNE 21123-4, unipolar, de secció 1x16 mm2, amb coberta del cable de poliolefines, classe de reacció al foc Cca-s1b, d1, a1 segons la norma UNE-EN 50575 amb baixa emissió fums, col·locat en canal o safata (SET EUROS AMB TRENTA-SIS CÈNTIMS)	7,36	€
P-53	PG33-E4VB	m	Cable amb conductor de coure de tensió assignada0,6/1 kV, de designació RZ1-K (AS), construcció segons norma UNE 21123-4, unipolar, de secció 1x25 mm2, amb coberta del cable de poliolefines, classe de reacció al foc Cca-s1b, d1, a1 segons la norma UNE-EN 50575 amb baixa emissió fums, col·locat en canal o safata (SET EUROS AMB QUATRE CÈNTIMS)	7,04	€
P-54	PG33-E53H	m	Subministrament i instal·lació de cable amb conductor de coure de 0,6/1 kV en CA o 1,5kV en CC de tensió assignada, amb designació H1Z2Z2-K per a instal·lació solar, unipolar, de secció 1 x 6 mm2, amb coberta del cable de poliolefines amb baixa emissió fums, col·locat superficialment. (UN EUROS AMB SETANTA-SIS CÈNTIMS)	1,76	€

QUADRE DE PREUS NÚMERO 1

NÚMERO	CODI	UA	DESCRIPCIÓ	PREU	
P-55	PG35-DY1H	m	Subministrament i instal·lació de cable amb conductor de coure de tensió assignada inferior o igual a 450/750 V, de designació H07Z-K, construcció segons norma UNE-EN 50525-3-41, unipolar, de secció 1x1,5 mm2, amb aïllament de poliolefines, classe de reacció al foc Dca-s2, d2, a2 segons la norma UNE-EN 50575, amb baixa emissió fums, col·locat en canal (UN EUROS)	1,00	€
P-56	PG47-BDES	u	Subministrament i muntatge de bobina de desconnexió per a interruptors automàtics de rail DIN compactes (SETZE EUROS AMB SEIXANTA-CINC CÈNTIMS)	16,65	€
P-57	PG47-ELUR	u	Submininstrament i instal·lació d'interruptor automàtic magnetotèrmic de 100 A d'intensitat nominal, tipus PIA corba C, tetrapolar (4P), de 25 kA de poder de tall segons UNE-EN 60947-2, de 6 mòduls DIN de 18 mm d'amplària, muntat en perfil DIN (DOS-CENTS SEIXANTA-SIS EUROS AMB TRENTA-TRES CÈNTIMS)	266,33	€
P-58	PG4B-DWZI	u	Subministrament i instal·lació de relé diferencial tipus A, de sensibilitat regulable de 0,03 a 10A, temporitzat. Tipus Hager ref. HR510 o equivalent. (DOS-CENTS NORANTA-QUATRE EUROS AMB DEU CÈNTIMS)	294,10	€
P-59	PG4H-AJR0	u	Subministrament i instal·lació de protector per a sobretensions transitòries, tetrapolar (3P+N), de 40kA d'intensitat màxima transitòria, de 4 mòduls DIN de 18 mm d'amplària, col·locat (DOS-CENTS SEIXANTA-SIS EUROS AMB NORANTA CÈNTIMS)	266,90	€
P-60	PG4N-DQN1	u	Subministrament i instal·lació de tallacircuit amb fusible cilíndric de 10 A, unipolar, amb portafusible articulat de 10x38 mm i muntat en rail DIN. (DEU EUROS AMB QUINZE CÈNTIMS)	10,15	€
P-61	PG4N-DQN2	u	Subministrament i instal·lació de tallacircuit amb fusible cilíndric de 16 A DC, unipolar, amb portafusible articulat de 10x38 mm i muntat en rail DIN. (NOU EUROS AMB QUARANTA-SET CÈNTIMS)	9,47	€
P-62	PG4O-3AQS	u	Subministrament i muntatge de transformador d'intensitat per a diferencials circular de 70 mm de diàmetre. Tipus Hager ref. HR702 o equivalent. (DOS-CENTS DEU EUROS AMB CINQUANTA-DOS CÈNTIMS)	210,52	€
P-63	PGE2-8IV2	u	Subministrament i instal·lació de inversor per a instal·lació fotovoltaica de connexió a xarxa, trifàsic, potència nominal de sortida 60KVA, GOODWE GW60KS-MT, o equivalent. Tensió nominal d'entrada d'entre 180-1000V, tensió MPPT 200 - 950 V. 6 MPPT amb 2 entrades per cada un. Intensitat màxima de corrent per cada MPPT de 30A. Grau de protecció IP-66. Incorpora accessori descarregador de sobretensions tipus II tant a la part de CC com AC. Totalment muntat i provat. (MIL QUATRE-CENTS VUITANTA-TRES EUROS AMB CINC CÈNTIMS)	1.483,05	€
P-64	PGE5-HLG5	u	Subministrament i instal·lació de panell monofacial half-cell de 500W monocristal·lí. Amb marc d'alumini anoditzat, protecció amb vidre trempat, caixa de connexió IP68 amb tres díodes de bypass, precablejat amb connectors especials MC4, amb una eficència mínima del 21%. Ressistència mecànica per càrregues de vent de 2.400Pa i càrregues de neu de 5.400Pa. Ancorat per la seva part llarga. Tipus LongiSolar LR5-66HPH-500M o equivalent. Descarregat a obra, ja sigui a zona d'acopi de material o directament a coberta. (VUITANTA-UN EUROS AMB CINQUANTA-SIS CÈNTIMS)	81,56	€
P-65	PGE5-SNT3	u	Subministrament i instal·lació de sistema de suports llastrats per a panells solars fotovoltaics en coberta plana, tipus Novotegra Cerrado II Sur base 150-30 con capa de separación , o equivalent, calculat exclusivament per a la coberta del Edifici de la Guàrdia Urbana de Vic per a la col·locació de 270 panells de 500 Wp en disposició Est-Oest, amb unes mides de 2093×1134×35. Inclou els llastos per a la subjecció de la estructura a la coberta d'acord a l'estudi de l'estructura annex al present projecte. En cas de modificació de fabricant d'estructura no es podrà alterar la quantitat de panells a instal·lar i s'haurà de replantejar l'execució de l'estructura.	6.739,30	€

QUADRE DE PREUS NÚMERO 1

NÚMERO	CODI	UA	DESCRIPCIÓ	PREU	
			Muntatge i subministrament segons annex de càlcul d'estructura. (SIS MIL SET-CENTS TRENTA-NOU EUROS AMB TRENTA CÈNTIMS)		
P-66	PGE6-8GDM	u	Subministrament i muntatge d'element de comunicacions per a connectar inversors Goodwe a internet, tipus EzLink 3000 o equivalent. Connectat directament a l'inversor via USB i amb connexió a internet via cablejat Ethernet. Totalment muntat, provat i amb l'entorn Web configurat i en funcionament. (NORANTA-VUIT EUROS AMB CINQUANTA-NOU CÈNTIMS)	98,59	€
P-67	PNTCNEX	u	Partida alçada a justificar segons pressupost associat a la variant de línia d'empresa de distribució. L'estudi pertinent està inclòs com a annex del present projecte. Pressupost de treballs a executar al 100% per empresa de distribució fins a instal·lar la CS a sota de la CGP. (QUATRE MIL SET-CENTS VINT-I-UN EUROS AMB TRETZE CÈNTIMS)	4.721,13	€
P-68	PP44-6646	m	Subministrament i muntatge de cable per a transmissió de dades amb conductor de coure, de 4 parells, categoria 6 F/UTP, aïllament de poliolefina i coberta de poliolefina, de baixa emissió de fums i opacitat reduïda, no propagador de la flama segons UNE-EN 60332-1-2, col·locat sota tub o canal. Amb el muntatge dels connectors RJ-45. (UN EUROS AMB VUITANTA-TRES CÈNTIMS)	1,83	€
P-69	PY02-614Y	u	Forat amb equips per a tall/broca de diamant, de sostre alleugerit, de 5 a 20 cm de diàmetre i fins a 350 mm de fondària (SET EUROS AMB VUITANTA-CINC CÈNTIMS)	7,85	€
P-70	PY03-628P	u	Obertura i reposiciió de fals sostre registrable per a accés a instal·lacions per a pas d'instal·lacions. (QUARANTA-UN EUROS AMB VINT-I-UN CÈNTIMS)	41,21	€
P-71	SEGISAO	u	Partida alçada a justificar per la seguretat i la salut dels treballadors. Inclou: - Elaboració del pla de seguretat i salut - Equips de protecció col·lectiva - Equips de protecció individual - Senyalitzacions (DOS MIL VUIT-CENTS VINT-I-DOS EUROS AMB TRETZE CÈNTIMS)	2.822,13	€

QUADRE DE PREUS NÚMERO 2

NÚMERO	CODI	UA	DESCRIPCIÓ		PREU	
P-1	JGVEEE03	u	Jornada per a execució de les proves finals de servei i verificació de les mesures de seguretat de la instal·lació solar fotovoltaica, segons exigències del Projecte i del REBT. Verificació del valors nominals de treball de la instal·lació, tensions intensitats i potències instantànies de la mesura. Deixar document registre de les dades preses.		**357,73**	**€**
				Altres conceptes	357,73000	€
P-2	LEGELECI	u	Realització de l'As-built de la de la instal·lació elèctrica existent.		**252,08**	**€**
				Altres conceptes	252,08000	€
P-3	LEGELECO	u	Legalització de la nova instal·lació elèctrica fotovoltaica. Contemplant que la instal·lació elèctrica existent ja disposa de la corresponent documentació i registre a l'organisme pertinent. Es preveu haver de dur a terme les següents tasques per a efectuar la legalització: - Butlletí - RITSIC - RAC		**66,46**	**€**
				Altres conceptes	66,46000	€
P-4	LEGELECS	u	Inspecció prèvia incial requerida		**411,90**	**€**
				Altres conceptes	411,90000	€
P-5	P2146-DJ3H	m2	Demolició manual de forjat sanitaride 30 cm de gruix, d'amplària fins a 0,6 m, amb compressor i càrrega sobre camió amb mitjans manuals.		**436,38**	**€**
				Altres conceptes	436,38000	€
P-6	P2146-DJ3S	m2	Demolició de paviment de formigó de fins a 15 cm de gruix, d'amplària fins a 0,6 m, amb compressor i càrrega sobre camió amb mitjans manuals		**24,96**	**€**
				Altres conceptes	24,96000	€
P-7	P214W-FEM	m	Tall en paviment de formigó de 15 cm de fondària com a mínim amb màquina tallajunts amb disc de diamant per a paviment, per a delimitar la zona a demolir		**22,32**	**€**
				Altres conceptes	22,32000	€
P-8	P21DE-HBIZ	u	Desmuntatge per a substitució de conjunt de protecció i mesura per a subministrament individual, format per conjunt de caixes modulars de polièster reforçat amb fibra de vidre, intensitat nominal fins a 630 A, amb mitjans manuals i càrrega manual de runa sobre camió o contenidor		**74,89**	**€**
				Altres conceptes	74,89000	€
P-9	P221D-DZ2	m3	Excavació de rasa per a pas d'instal·lacions fins a 1 m de fondària, en terreny de sòls de trànsit (SPT >50), realitzada amb compressor i amb les terres deixades a la vora		**429,25**	**€**
				Altres conceptes	429,25000	€
P-10	P2255-DPH	m3	Rebliment i piconatge de rasa d'amplària fins a 0,6 m, amb material adequat de la pròpia excavació, en tongades de gruix de fins a 25 cm, utilitzant picó vibrant, amb compactació del 95% PM		**18,70**	**€**
				Altres conceptes	18,70000	€
P-11	P2A0-4ILN	m3	Subministrament i abocament de sorra reciclada 0/5 mm d'aportació. Terra transportada i abocada a obra.		**32,36**	**€**
	B03L-05MQ	t	Sorra de pedrera de pedra calcària per a formigons		19,68750	€
				Altres conceptes	12,67250	€
P-12	P2R6-4I5D	m3	Càrrega amb mitjans mecànics i transport de residus inerts o no especials a instal·lació autoritzada de gestió de residus, amb camió per a transport de 12 t, amb un recorregut de fins a 5 km		**6,69**	**€**

QUADRE DE PREUS NÚMERO 2

NÚMERO	CODI	UA	DESCRIPCIÓ	PREU	
			Altres conceptes	6,69000	€
P-13	P2RA-EU1V	m3	Disposició controlada en centre de reciclatge de residus de plàstic no perillosos amb una densitat 0,035 t/m3, procedents de construcció o demolició, amb codi 17 02 03 segons la Llista Europea de Residus. Inclou càrrega a vehicle i transport.	**5,51**	€
	B2RA-28TU	t	Disposició controlada en centre de reciclatge de residus de plàstic no perillosos amb una densitat 0,035 t/m3, procedents de construcció o demolició, amb codi 17 02 03 segons la Llista Europea de Residus	0,35000	€
			Altres conceptes	5,16000	€
P-14	P2RA-EU1X	m3	Disposició controlada en centre de reciclatge de residus de paper i cartró no perillosos amb una densitat 0,04 t/m3, procedents de la instal·lació, construcció o demolició, amb codi 15 01 01 segons la Llista Europea de Residus. Inclou càrrega a vehicle i transport.	**5,56**	€
	B2RA-28UL	t	Disposició controlada en centre de reciclatge de residus de paper i cartró no perillosos amb una densitat 0,04 t/m3, procedents de construcció o demolició, amb codi 15 01 01 segons la Llista Europea de Residus	0,40000	€
			Altres conceptes	5,16000	€
P-15	P2RA-EU38	m3	Disposició controlada en centre de reciclatge de residus de metalls barrejats no perillosos amb una densitat 0,2 t/m3, procedents de construcció o demolició, amb codi 17 04 07 segons la Llista Europea de Residus	**-41,07**	€
	B2RA-28UG	t	Disposició controlada en centre de reciclatge de residus de metalls barrejats no perillosos amb una densitat 0,2 t/m3, procedents de construcció o demolició, amb codi 17 04 07 segons la Llista Europea de Residus	-40,46400	€
			Altres conceptes	-0,60600	€
P-16	P2RA-EU3U	m3	Disposició controlada en dipòsit autoritzat inclòs el cànon sobre la deposició controlada dels residus de la construcció, segons la LLEI 8/2008, de residus de formigó inerts amb una densitat 1,45 t/m3, procedents de construcció o demolició, amb codi 17 01 01 segons la Llista Europea de Residus	**18,44**	€
	B2RA-28UQ	t	Disposició controlada en dipòsit autoritzat inclòs el cànon sobre la deposició controlada dels residus de la construcció, segons la LLEI 8/2008, de residus de formigó inerts amb una densitat 1,45 t/m3, procedents de construcció o demolició, amb codi 17 01 01 segons la Llista Europea de Residus	18,16850	€
			Altres conceptes	0,27150	€
P-17	P3C1-D6WE	m2	Armadura de lloses AP500 SD amb malla electrosoldada de barres corrugades d'acer ME 20x20 cm D:6-6 mm 6x2,2 m B500SD UNE-EN 10080	**13,96**	€
	B0AM-078F	kg	Filferro recuit de diàmetre 1,3 mm	0,04177	€
	B0B8-1088	m2	Malla electrosoldada de barres corrugades d'acer ME 20x20 cm D:6-6 mm 6x2,2 m B500SD UNE-EN 10080	6,23220	€
			Altres conceptes	7,68603	€
P-18	P4FD-9JN7	m	Subministrament i col·locació de llinda per a paret de 30 cm d'amplària amb dues biguetes de formigó pretesat de 18 cm de cantell, amb un moment flector màxim de 6,08 kN·m, reblert amb el mateix morter de la paret	**63,06**	€
	B4L0-0KXR	m	Bigueta de formigó pretesat de 17 a 18 cm d'alçària, amb armadura activa de tensió compresa entre 26 i 61 kN	30,03000	€
			Altres conceptes	33,03000	€
P-19	P4FF-EH2J	m2	Paret estructural per a revestir de 14 cm de gruix i resistència a compressió 6 N/mm2, de maó calat R-15, de 290x140x100 mm, per a revestir, categoria I, HD, segons la norma UNE-EN 771-1, col·locat amb ciment pòrtland CEM I 32,5 R segons UNE-EN 197-1, en sacs	**51,90**	€
	B0F1A-075S	u	Maó calat R-15, de 290x140x100 mm, per a revestir, categoria I, HD, segons la norma UNE-EN 771-1	9,10000	€
			Altres conceptes	42,80000	€
P-20	P5Z25-50UZ	m2	Formació de pendents amb solera de supermaó de 500x200x40 mm, col·locat amb morter de ciment 1:8, recolzada sobre parets	**73,72**	€

QUADRE DE PREUS NÚMERO 2

NÚMERO	CODI	UA	DESCRIPCIÓ	PREU	
	B0F18-0E2R	u	Supermaó de 500x200x40 mm, per a revestir, categoria II, LD, segons la norma UNE-EN 771-1	6,82500	€
			Altres conceptes	66,89500	€
P-21	P7Z9-DQX5	m2	Reforç lineal de membrana, amb làmina de betum modificat LBM (SBS)-50/G-FP amb armadura de feltre de polièster de 150 g/m2, amb acabat de color estàndard, adherida en calent, prèvia imprimació	**54,36**	**€**
	B712-HG18	m2	Làmina de betum modificat amb elastòmer, amb autoprotecció mineral, LBM (SBS) 50/G-FP amb armadura de feltre de polièster de 150 g/m2 reforçada i acabat de color estàndard	13,79400	€
	B7Z0-13F3	kg	Emulsió bituminosa, tipus ED	0,40320	€
			Altres conceptes	40,16280	€
P-22	P811-3F8Q	m2	Arrebossat a bona vista sobre parament vertical exterior, a 3,00 m d'alçària, com a màxim, amb morter de ciment 1:4, remolinat	**27,06**	**€**
			Altres conceptes	27,06000	€
P-23	P89B-4UED	m2	Pintat de blocs de formigó amb pintura plàstica per exterior, amb acabat llis amb una capa de fons diluïda, i dues d'acabat. Color grisos, de la mateixa tonalitat que l'armari existent.	**15,11**	**€**
	B896-HYBR	kg	Pintura plàstica, per a exteriors. Color grisos, de la mateixa tonalitat que l'armari existent.	3,45362	€
			Altres conceptes	11,65638	€
P-24	P8J2-C57F	m	Coronament de paret amb peça de formigó prefabricat, de 30 a 40 cm d'amplària, de secció amb una pendent, de color estàndard, col·locada amb morter ciment 1:8	**45,22**	**€**
	B8J2-32LW	m	Peça de formigó prefabricat per a coronament de parets, de 30 a 40 cm d'amplària, de secció amb una pendent, de color estàndard Indeterminat	18,18660	€
			Altres conceptes	27,03340	€
P-25	P93N-3GC0	m2	Solera de formigó lleuger d'argila expandida, 15 a 18 N/mm2 de resistència a la compressió, de densitat 1200 a 1400 kg/m3, elaborat a l'obra amb formigonera de 165 l, de 10 cm de gruix	**59,76**	**€**
			Altres conceptes	59,76000	€
P-26	P967-E9W4	m	Subministrament i col·locació de base de formigó, de 245x600x75mm, col·locat.	**5,25**	**€**
	B962-0GQX	m	Base de formigó, de 245x600x75mm.	3,10800	€
			Altres conceptes	2,14200	€
P-27	PAB0-6178	u	Subministrament i col·locació de porta d'acer galvanitzat en perfils laminats de dues fulles batents, per a un buit d'obra de 170x180 cm, amb bastidor de tub de 40x20x1,5 mm, planxes llises d'1 mm de gruix i bastiment, reixetes de ventilació a la porta, grau de protecció contra impactes IK10 segons UNE-EN 102, tancament JIS CFE de triple acció. Mesures in situ segons espai d'obertura en obra. Col·locada amb fixacions mecàniques. Totalment muntada.	**909,89**	**€**
	BAS0-0ZFB	u	Ferramenta per a porta d'interior d'una fulla batent, de preu mitjà	31,64000	€
	BAB0-16WZ	u	Porta de planxa d'acer galvanitzat, una fulla batent, per a un buit d'obra de 170x180 cm, amb reixeta de ventilació, pany i clau tipus JIS de companyia de distribució, col·locada	763,21000	€
			Altres conceptes	115,04000	€
P-28	PAD1-6CGP	u	Subministrament i instal·lació de porta practicable de planxa d'acer galvanitzat, per a un buit d'obra de 170x0,70 cm, amb sòcol prefabricat, amb frontisses, reixetes de ventilació a la porta, grau de protecció contra impactes IK10 segons UNE-EN 102, maneta, pany i clau tipus JIS CFE de triple acció, col·locada amb fixacions mecàniques. Tipus Cahors PPN 17070 2 CGP 250A o equivalent. Totalment muntada i provada.	**473,53**	**€**
	BAD1-1CGP	u	Porta practicable de planxa d'acer galvanitzat, per a un buit d'obra de 170x70 cm, amb sòcol prefabricat, amb frontisses, reixetes de ventilació a la porta, grau de protecció contra impactes IK10 segons UNE-EN 102, maneta, pany i clau tipus JIS CFE de triple acció, col·locada amb fixacions mecàniques. Tipus Cahors PPN 17070 2 CGP 250A o equivalent.	357,12000	€

QUADRE DE PREUS NÚMERO 2

NÚMERO	CODI	UA	DESCRIPCIÓ		PREU
	B5ZZB-131C	u	Vis d'acer galvanitzat de 5.5x110 mm, amb junts de plom i ferro i tac de niló 8/10 mm	3,84000	€
			Altres conceptes	112,57000	€
P-29	PB70-HC70	m	Subminnistrament i instal·lació de cable d'acer inoxidable 316, de 10 mm de diàmetre i composició 7x19+0, homologat per a línia de vida horitzontal segons UNE_EN 795/A1, fixat als terminals i als elements de suport intermig (separació < 15 m) i tesat. S'inclou la certificació de la totalitat de la línia de vida.	**6,79**	**€**
	B147W-H5J3	m	Cable d'acer inoxidable 316, de 10 mm de diàmetre i composició 7x19+0, homologat per a línia de vida segons UNE_EN 795/A1	5,88000	€
			Altres conceptes	0,91000	€
P-30	PB70-HC74	u	Subministrament i instal·lació de conjunt d'elements per als dos extrems d'una línia de vida horitzontal fixa, formats per dos terminals d'acer inoxidable, un d'ells amb element amortidor de caigudes, fixats amb cargols d'acer inoxidable, un tensor de forqueta per a regulació del cable i dos terminals de cable amb elements protectors, segons UNE_EN 795/A1	**519,29**	**€**
	B0AN-07J2	u	Tac químic de diàmetre 12 mm, amb cargol, volandera i femella	74,48000	€
	B147W-H5J5	u	Conjunt d'elements per als dos extrems d'una línia de vida horitzontal fixa, formats per dos terminals d'acer inoxidable, un d'ells amb element amortidor de caigudes, per a fixar amb cargols d'acer inoxidable, un tensor de forqueta per a regulació del cable i dos terminals de cable amb elements protector, segons UNE_EN 795/A1	423,59000	€
			Altres conceptes	21,22000	€
P-31	PB70-HC77	u	Subministrament i instal·lació d'element de suport intermedi per a línia de vida horitzontal fixa, d'acer inoxidable, fixat amb cargols d'acer inoxidable, segons UNE_EN 795/A1	**98,41**	**€**
	B0AN-07J2	u	Tac químic de diàmetre 12 mm, amb cargol, volandera i femella	18,62000	€
	B147W-H5IY	u	Element de suport intermedi per a línia de vida horitzontal fixa, d'acer inoxidable, per a fixar amb cargols d'acer inoxidable, segons UNE_EN 795/A1	70,70000	€
			Altres conceptes	9,09000	€
P-32	PB92-H8NP	u	Placa de senyalització de color vermell, d'una llargada mínima de 10cm amb lletres blanques, majúscules, en Arial, amb un cos de lletra mínim de 20. L'etiqueta de senyalitzac ió del cablejat de corrent c ontinu dirà ´´Cablejat Fotovoltaic sempre en tensió CC´´ o similar, fixada mecànicament. El cablejat o les safates de cables estaran senyalitzats cada 10 metres.	**15,05**	**€**
	BB91-H5F1	u	Placa de senyalització de color vermell, d'una llargada mínima de 10cm amb lletres blanques, majúscules, en Arial, amb un cos de lletra mínim de 20. L'etiqueta de senyalitzac ió del cablejat de corrent c ontinu dirà ´´Cablejat Fotovoltaic sempre en tensió CC´´ o similar.	9,42000	€
	B0AO-07II	u	Tac de niló de 6 a 8 mm de diàmetre, amb vis	0,48000	€
			Altres conceptes	5,15000	€
P-33	PG19-DGHC	u	Subministrament i muntatge de caixa de Derivació i Mesura (CDM) per autoconsum compartit, conectat amb TMF10 generació i TMF10 consum, caixa normalitzada CGP CGP-12-250/250/400/BUC, model Cahors ref. 0446724 o equivalent, de polièster reforçat amb fibra de vidre, segons esquema Unesa número 12, seccionable en càrrega (BUC), inclosa base portafusibles trifàsica (amb 6 fusibles, 3 de 100A per a la sortida de la generació i 3 de 200A per a la sortida de consum), neutre seccionable, borns de connexió i grau de protecció IP-43, IK09, amb una entrada i dues sortides, muntada superficialment.	**878,63**	**€**
	BG4I-0A15	u	Tallacircuit unipolar amb fusible de ganiveta de 200 A amb base de grandària 1	84,24000	€
	BGW2-093I	u	Part proporcional d'accessoris de caixa general de protecció	13,49000	€
	BG16-0BWA	u	Caixa de Derivació i Mesura (CDM) per autoconsum compartit, conectat amb TMF10 generació i TMF10 consum, caixa normalitzada CGP CGP-12-250/250/400/BUC, model Cahors ref. 0446724 o equivalent, de polièster reforçat amb fibra de vidre, de 250 A, segons esquema Unesa número 12, seccionable en càrrega (BUC), inclosa base portafusibles trifàsica (amb fusibles), neutre seccionable, borns de connexió i grau de protecció IP-43, IK09, amb una entrada i dues sortides	595,02000	€

QUADRE DE PREUS NÚMERO 2

NÚMERO	CODI	UA	DESCRIPCIÓ	PREU	
	BG4I-0A0T	u	Tallacircuit unipolar amb fusible de ganiveta de 100 A amb base de grandària 1	81,90000	€
			Altres conceptes	103,98000	€
P-34	PG19-DGIB	u	Subministrament i muntatge de caixa general de protecció de polièster reforçat amb fibra de vidre, de 250 A, segons esquema Unesa número 9, seccionable en càrrega (BUC), inclosa base portafusibles trifàsica (sense fusibles), neutre seccionable, borns de connexió i grau de protecció IP-43, IK09, muntada superficialment. S'inclouen 3 fusibles de 160A de grandària 1.	**337,12**	€
	BG16-0BW5	u	Caixa general de protecció de polièster reforçat amb fibra de vidre, de 250 A, segons esquema Unesa número 9, seccionable en càrrega (BUC), inclosa base portafusibles trifàsica (sense fusibles), neutre seccionable, borns de connexió i grau de protecció IP-43, IK09	172,92000	€
	BGW2-093I	u	Part proporcional d'accessoris de caixa general de protecció	13,49000	€
	BG4I-0A15	u	Tallacircuit unipolar amb fusible de ganiveta de 200 A amb base de grandària 1	84,24000	€
			Altres conceptes	66,47000	€
P-35	PG1B-DGP0	u	Submininstrament i instal·lació de caixa per a quadre de distribució, de plàstic, per a una filera de dotze mòduls i muntada superficialment	**32,93**	€
	BGW2-093L	u	Part proporcional d'accessoris de caixa per a quadre de distribució	1,62000	€
	BG19-0BYQ	u	Caixa per a quadre de distribució, de plàstic, per a una filera de dotze mòduls i per a muntar superficialment	29,59000	€
			Altres conceptes	1,72000	€
P-36	PG1B-DGQ6	u	Subministrament i muntatge de caixa per a quadre de distribució, de plàstic amb porta, per a tres fileres de dotze mòduls tipus Hager VE312SN, o equivalent, muntada superficialment. Inclou part proporcional d'accessoris per a subjectar la caixa.	**127,03**	€
	BG19-OC03	u	Caixa per a quadre de distribució, de plàstic amb porta, per a tres fileres de dotze mòduls i per a muntar superficialment	115,82000	€
	BGW2-093L	u	Part proporcional d'accessoris de caixa per a quadre de distribució	8,10000	€
			Altres conceptes	3,11000	€
P-37	PG1D-H9VR	u	Subministrament i muntatge de conjunt de protecció i mesura del tipus TMF10 per a subministrament trifàsic individual superior a 15 kW, per a mesura indirecta, potència entre 55 i 111 kW, tensió de 400 V, format per conjunt de caixes modulars de doble aïllament de polièster reforçat amb fibra de vidre de mides totals 630x1260x171 mm, amb base de fusibles (inclou els fusibles de 100A), amb transformadors d'intensitat 100/5, sense equip de comptage (previst per equip de lloguer de companyia), sense IGA (previsió per magnetotèrmic tetrapolar (4P) de 100 A previst per a muntatge a Rail DIN), amb mòdul per a protecció diferencial (previst per a toroidal i relè diferencial amb bobina de desconnexió), col·locat superficialment.	**732,12**	€
	BG4I-0A0T	u	Tallacircuit unipolar amb fusible de ganiveta de 100 A amb base de grandària 1	81,90000	€
	BG1B-H64M	u	Conjunt de protecció i mesura del tipus TMF10 per a subministrament trifàsic individual superior a 15 kW, per a mesura indirecta, potència entre 55 i 111 kW (entre 80 A i 160 A), tensió de 400 V, format per conjunt de caixes modulars de doble aïllament de polièster reforçat amb fibra de vidre de mides totals 630x1260x171 mm, amb base de fusibles (sense incloure els fusibles), sense equip de comptage, sense IGA, sense protecció diferencial	492,90000	€
	BG57-07SH	u	Transformador d'intensitat 100/5 A, 5 VA, de classe 1 de precisió segons UNE-EN 60044	72,72000	€
			Altres conceptes	84,60000	€
P-38	PG25-AZDC	m	Subministrament i col·locació de canal aïllant de PVC, amb 1 tapa per a distribució, de 60x150 mm, amb 1 compartiment, de color gris, resistència a la penetració d'objectes sòlids IP4X, protecció mecànica contra impactes IK10, no propagador de la flama, obertura de la tapa amb eina especial, de temperatura de servei de -5ºC a +60°C, d'acord amb la norma UNE-EN 50085-2-1, directament sobre paraments verticals	**33,75**	€
	BGWG-MVE3	m	Part proporcional d'accessoris de canal de PVC de 150 mm d'amplària, de 60 mm d'alçària, de color gris	4,50000	€

QUADRE DE PREUS NÚMERO 2

NÚMERO	CODI	UA	DESCRIPCIÓ	PREU	
	BG23-2IY0	m	Canal aïllant de PVC, amb 1 tapa per a distribució, de 60x150 mm, amb 4 compartiments com a màxim, de color gris, protecció mecànica contra impactes IK10, no propagador de la flama, obertura de la tapa amb eina especial, de temperatura de servei de -5ºC a +60°C, d'acord amb la norma UNE-EN 50085-2-1	18,33960	€
			Altres conceptes	10,91040	€
P-39	PG25-AZDG	m	Subministrament i col·locació de canal aïllant de PVC, amb 1 tapa per a distribució, de 60x190 mm, amb 1 compartiment, de color gris, resistència a la penetració d'objectes sòlids IP4X, protecció mecànica contra impactes IK10, no propagador de la flama, obertura de la tapa amb eina especial, de temperatura de servei de -5ºC a +60°C, d'acord amb la norma UNE-EN 50085-2-1, directament sobre paraments verticals	**41,35**	€
	BGWG-MEEZ	m	Part proporcional d'accessoris de canal de PVC de 190 mm d'amplària, de 60 mm d'alçària, de color gris	5,41000	€
	BG23-2IY2	m	Canal aïllant de PVC, amb 1 tapa per a distribució, de 60x190 mm, amb 6 compartiments com a màxim, de color gris, protecció mecànica contra impactes IK10, no propagador de la flama, obertura de la tapa amb eina especial, de temperatura de servei de -5ºC a +60°C, d'acord amb la norma UNE-EN 50085-2-1	22,07280	€
			Altres conceptes	13,86720	€
P-40	PG29-DWFY	m	Subministrament i col·locació de canal metàl·lica de planxa d'acer llisa, de 100x200 mm, muntada superficialment	**75,67**	€
	BG27-0B6G	m	Canal metàl·lica de planxa d'acer llisa, de 100x200 mm	67,55460	€
	BGW3-0AH6	u	Part proporcional d'accessoris per a canals de planxa d'acer	0,60000	€
			Altres conceptes	7,51540	€
P-41	PG29-DWG	m	Subministrament i col·locació de canal metàl·lica de planxa d'acer ranurada, de 100x115 mm, muntada superficialment	**62,90**	€
	BGW3-0AH6	u	Part proporcional d'accessoris per a canals de planxa d'acer	0,60000	€
	BG27-0B6O	m	Canal metàl·lica de planxa d'acer ranurada, de 100x115 mm	58,11960	€
			Altres conceptes	4,18040	€
P-42	PG2H-4DL3	m	Subministrament i muntatge de safata aïllant sense halògens segons la norma UNE-EN 61537, llisa, de 60x200 mm, amb 1 compartiment i amb coberta, resistència a la penetració d'objectes sòlids IP3X, protecció mecànica contra impactes IK10, no propagador de la flama, de temperatura de servei de -25ºC a 60°C, d'acord amb la norma UNE-EN 61537, muntada directament sobre paraments verticals	**64,09**	€
	BG2I-0B8D	m	Safata aïllant sense halògens segons la norma UNE-EN 61537, llisa, de 60x200 mm	38,72940	€
	BG28-2HM4	m	Coberta per a safata aïllant sense halògens, de 200 mm d'amplària	19,85940	€
			Altres conceptes	5,50120	€
P-43	PG2J-4BO1	m	Subministrament i instal·lació de safata metàl·lica reixa amb coberta d'acer electrozincat, d'alçària 50 mm i amplària 50 mm, col·locada sobre suports horitzontals amb elements de suport	**19,21**	€
	BG29-1ZSZ	m	Coberta per a safata metàl·lica reixa, d'acer galvanitzat sendzimir, de 50 mm d'amplària	3,54000	€
	BGY1-1OYV	u	Part proporcional d'elements de suport per a safates metàl·liques d'acer electrozincat de 50 mm d'amplària, per a instal·lació sobre suports horitzontals.	2,13000	€
	BG2J-0BC8	m	Safata metàl·lica reixa d'acer electrozincat, d'alçària 50 mm i amplària 50 mm	6,22000	€
			Altres conceptes	7,32000	€
P-44	PG2J-4BO4	m	Subministrament i instal·lació de safata metàl·lica de reixa amb coberta d'acer electrozincat, d'alçària 50 mm i amplària 200 mm, col·locada sobre suports horitzontals amb elements de suport	**31,78**	€
	BGY1-1OXZ	u	Part proporcional d'elements de suport per a safates metàl·liques d'acer electrozincat de 200 mm d'amplària, per a instal·lació sobre suports horitzontals	4,68000	€

QUADRE DE PREUS NÚMERO 2

NÚMERO	CODI	UA	DESCRIPCIÓ	PREU	
	BG2J-0BBY	m	Safata metàl·lica reixa d'acer electrozincat, d'alçària 50 mm i amplària 200 mm	12,56000	€
	BG29-1ZT5	m	Coberta per a safata metàl·lica reixa, d'acer galvanitzat sendzimir, de 200 mm d'amplària	7,03000	€
			Altres conceptes	7,51000	€
P-45	PG2N-EUG	m	Subministrament i instal·laió de tub corbable corrugat de polietilè, de doble capa, llisa la interior i corrugada l'exterior, de 110 mm de diàmetre nominal, aïllant i no propagador de la flama, resistència a l'impacte de 28 J, resistència a compressió de 450 N, muntat com a canalització soterrada	**5,05**	**€**
	BG2Q-1KTC	m	Tub corbable corrugat de polietilè, de doble capa, llisa la interior i corrugada l'exterior, de 110 mm de diàmetre nominal, aïllant i no propagador de la flama, resistència a l'impacte de 28 J, resistència a compressió de 450 N, per a canalitzacions soterrades	3,64140	€
			Altres conceptes	1,40860	€
P-46	PG2N-EUG	m	Subministrament i col·locació de tub corbable corrugat de polietilè, de doble capa, llisa la interior i corrugada l'exterior, de 160 mm de diàmetre nominal, aïllant i no propagador de la flama, resistència a l'impacte de 40 J, resistència a compressió de 450 N, muntat com a canalització soterrada	**9,02**	**€**
	BG2Q-1KTO	m	Tub corbable corrugat de polietilè, de doble capa, llisa la interior i corrugada l'exterior, de 160 mm de diàmetre nominal, aïllant i no propagador de la flama, resistència a l'impacte de 40 J, resistència a compressió de 450 N, per a canalitzacions soterrades	6,27300	€
			Altres conceptes	2,74700	€
P-47	PG2N-EUKB	m	Subministrament i muntatge de tub flexible corrugat de plàstic sense halògens, de 25 mm de diàmetre nominal, aïllant i no propagador de la flama, de baixa emissió de fums i sense emissió de gasos tòxics ni corrosius, resistència a l'impacte de 2 J, resistència a compressió de 320 N i una rigidesa dielèctrica de 2000 V, muntat sobre sostremort	**2,36**	**€**
	BG2Q-1KT5	m	Tub flexible corrugat de plàstic sense halògens, de 25 mm de diàmetre nominal, aïllant i no propagador de la flama, de baixa emissió de fums i sense emissió de gasos tòxics ni corrosius, resistència a l'impacte de 2 J, resistència a compressió de 320 N i una rigidesa dielèctrica de 2000 V	1,44840	€
			Altres conceptes	0,91160	€
P-48	PG2P-6T0J	m	Subministrament i instal·lació de tub rígid de plàstic sense halògens, de 63 mm de diàmetre nominal, aïllant i no propagador de la flama, amb una resistència a l'impacte de 2 J, resistència a compressió de 1250 N i una rigidesa dielèctrica de 2000 V, amb unió roscada i muntat superficialment	**26,88**	**€**
	BGWC-09N4	u	Part proporcional d'accessoris per a tubs rígids de PVC	0,17000	€
	BG2P-1KUJ	m	Tub rígid de plàstic sense halògens, de 63 mm de diàmetre nominal, aïllant i no propagador de la flama, amb una resistència a l'impacte de 2 J, resistència a compressió de 1250 N i una rigidesa dielèctrica de 2000 V	23,64360	€
			Altres conceptes	3,06640	€
P-49	PG33-E42Y	m	Subminstrament i instal·lació de cable amb conductor de coure de tensió assignada0,6/1 kV, de designació RZ1-K (AS), construcció segons norma UNE 21123-4, unipolar, de secció 1x6 mm2, amb coberta del cable de poliolefines, classe de reacció al foc Cca-s1b, d1, a1 segons la norma UNE-EN 50575 amb baixa emissió fums, col·locat en canal o safata	**3,09**	**€**
	BG33-G2SX	m	Cable amb conductor de coure de tensió assignada0,6/1 kV, de designació RZ1-K (AS), construcció segons norma UNE 21123-4, unipolar, de secció 1x6 mm2, amb coberta del cable de poliolefines, classe de reacció al foc Cca-s1b, d1, a1 segons la norma UNE-EN 50575 amb baixa emissió fums	1,46880	€
			Altres conceptes	1,62120	€
P-50	PG33-E437	m	Subministrament i instal·lació de cable amb conductor de coure de tensió assignada0,6/1 kV, de designació RZ1-K (AS), construcció segons norma UNE 21123-4, unipolar, de secció 1x35 mm2, amb coberta del cable de poliolefines, classe de reacció al foc Cca-s1b, d1, a1 segons la norma UNE-EN 50575 amb baixa emissió fums, col·locat en canal o safata	**8,63**	**€**
	BG33-G2SJ	m	Cable amb conductor de coure de tensió assignada0,6/1 kV, de designació RZ1-K (AS), construcció segons norma UNE 21123-4, unipolar, de secció 1x35 mm2, amb coberta del cable de poliolefines, classe de reacció al foc Cca-s1b, d1, a1 segons la norma UNE-EN	5,94660	€

QUADRE DE PREUS NÚMERO 2

NÚMERO	CODI	UA	DESCRIPCIÓ	PREU	
			50575 amb baixa emissió fums		
			Altres conceptes	2,68340	€
P-51	PG33-E43J	m	Subministrament i instal·lació de cable amb conductor de coure de tensió assignada0,6/1 kV, de designació RZ1-K (AS), construcció segons norma UNE 21123-4, unipolar, de secció 1x185 mm2, amb coberta del cable de poliolefines, classe de reacció al foc Cca-s1b, d1, a1 segons la norma UNE-EN 50575 amb baixa emissió fums, col·locat en canal o safata	**35,08**	€
	BG33-G2RZ	m	Cable amb conductor de coure de tensió assignada0,6/1 kV, de designació RZ1-K (AS), construcció segons norma UNE 21123-4, unipolar, de secció 1x185 mm2, amb coberta del cable de poliolefines, classe de reacció al foc Cca-s1b, d1, a1 segons la norma UNE-EN 50575 amb baixa emissió fums	29,25360	€
			Altres conceptes	5,82640	€
P-52	PG33-E4V9	m	Subministrament i instal·iacíó de cable amb conductor de coure de tensió assignada0,6/1 kV, de designació RZ1-K (AS), construcció segons norma UNE 21123-4, unipolar, de secció 1x16 mm2, amb coberta del cable de poliolefines, classe de reacció al foc Cca-s1b, d1, a1 segons la norma UNE-EN 50575 amb baixa emissió fums, col·locat en canal o safata	**7,36**	€
	BG33-G2SW	m	Cable amb conductor de coure de tensió assignada0,6/1 kV, de designació RZ1-K (AS), construcció segons norma UNE 21123-4, unipolar, de secció 1x16 mm2, amb coberta del cable de poliolefines, classe de reacció al foc Cca-s1b, d1, a1 segons la norma UNE-EN 50575 amb baixa emissió fums	3,31500	€
			Altres conceptes	4,04500	€
P-53	PG33-E4VB	m	Cable amb conductor de coure de tensió assignada0,6/1 kV, de designació RZ1-K (AS), construcció segons norma UNE 21123-4, unipolar, de secció 1x25 mm2, amb coberta del cable de poliolefines, classe de reacció al foc Cca-s1b, d1, a1 segons la norma UNE-EN 50575 amb baixa emissió fums, col·locat en canal o safata	**7,04**	€
	BG33-G2SK	m	Cable amb conductor de coure de tensió assignada0,6/1 kV, de designació RZ1-K (AS), construcció segons norma UNE 21123-4, unipolar, de secció 1x25 mm2, amb coberta del cable de poliolefines, classe de reacció al foc Cca-s1b, d1, a1 segons la norma UNE-EN 50575 amb baixa emissió fums	4,96740	€
			Altres conceptes	2,07260	€
P-54	PG33-E53H	m	Subministrament i instal·lació de cable amb conductor de coure de 0,6/1 kV en CA o 1,5kV en CC de tensió assignada, amb designació H1Z2Z2-K per a instal·lació solar, unipolar, de secció 1 x 6 mm2, amb coberta del cable de poliolefines amb baixa emissió fums, col·locat superficialment.	**1,76**	€
	BG33-G2T7	m	Cable amb conductor de coure de 0,6/1 kV en CA o 1,5kV en CC de tensió assignada, amb designació H1Z2Z2-K per a instal·lació solar, unipolar, de secció 1 x 6 mm2, amb coberta del cable de poliolefines amb baixa emissió fums, col·locat superficialment.	0,99750	€
			Altres conceptes	0,76250	€
P-55	PG35-DY1H	m	Subministrament i instal·lació de cable amb conductor de coure de tensió assignada inferior o igual a 450/750 V, de designació H07Z-K, construcció segons norma UNE-EN 50525-3-41, unipolar, de secció 1x1,5 mm2, amb aïllament de poliolefines, classe de reacció al foc Dca-s2, d2, a2 segons la norma UNE-EN 50575, amb baixa emissió fums, col·locat en canal	**1,00**	€
	BG35-06F4	m	Cable amb conductor de coure de tensió assignada inferior o igual a 450/750 V, de designació H07Z-K, construcció segons norma UNE-EN 50525-3-41, unipolar, de secció 1x1,5 mm2, amb aïllament de poliolefines, classe de reacció al foc Dca-s2, d2, a2 segons la norma UNE-EN 50575, amb baixa emissió fums	0,39780	€
			Altres conceptes	0,60220	€
P-56	PG47-BDES	u	Subministrament i muntatge de bobina de desconnexió per a interruptors automàtics de rail DIN compactes	**16,65**	€
	BG49-BDES	u	Bobina de desconnexió per a interruptors automàtics de rail DIN compactes	6,90000	€
			Altres conceptes	9,75000	€
P-57	PG47-ELUR	u	Subminiinstrament i instal·lació d'interruptor automàtic magnetotèrmic de 100 A d'intensitat nominal, tipus PIA corba C, tetrapolar (4P), de 25 kA de poder de tall segons UNE-EN	**266,33**	€

QUADRE DE PREUS NÚMERO 2

NÚMERO	CODI	UA	DESCRIPCIÓ	PREU	
			60947-2, de 6 mòduls DIN de 18 mm d'amplària, muntat en perfil DIN		
	BGWD-0AS2	u	Part proporcional d'accessoris per a interruptors magnetotèrmics	0,51000	€
	BG49-18E2	u	Interruptor automàtic magnetotèrmic de 100 A d'intensitat nominal, tipus PIA corba C, tetrapolar (4P), de 25 kA de poder de tall segons UNE-EN 60947-2, de 6 mòduls DIN de 18 mm d'amplària, per a muntar en perfil DIN	248,59000	€
			Altres conceptes	17,23000	€
P-58	PG4B-DWZI	u	Subministrament i instal·lació de relé diferencial tipus A, de sensibilitat regulable de 0,03 a 10A, temporitzat. Tipus Hager ref. HR510 o equivalent.	**294,10**	€
	BG4L-09XJ	u	Subministrament i instal·lació de relé diferencial tipus A, de sensibilitat regulable de 0,03 a 10A, temporitzat. Tipus Hager ref. HR510 o equivalent.	280,31000	€
			Altres conceptes	13,79000	€
P-59	PG4H-AJR0	u	Subministrament i instal·lació de protector per a sobretensions transitòries, tetrapolar (3P+N), de 40kA d'intensitat màxima transitòria, de 4 mòduls DIN de 18 mm d'amplària, col·locat	**266,90**	€
	BGWD-0AS8	u	Part proporcional d'accessoris per a protectors de sobretensions	0,51000	€
	BG4F-2ITR	u	Protector per a sobretensions transitòries, tetrapolar (3P+N), de 40 kA d'intensitat màxima transitòria, de 4 mòduls DIN de 18 mm d'amplària, per a muntar sobre carril DIN	249,95000	€
			Altres conceptes	16,44000	€
P-60	PG4N-DQN1	u	Subministrament i instal·lació de tallacircuit amb fusible cilíndric de 10 A, unipolar, amb portafusible articulat de 10x38 mm i muntat en rail DIN.	**10,15**	€
	BG4J-0A9L	u	Tallacircuit amb fusible cilíndric de 10 A, unipolar, amb portafusible articulat de dimensions 10x38 mm	4,36000	€
	BGWD-0AS5	u	Part proporcional d'accessoris per a tallacircuits amb fusible cilíndric	0,30000	€
			Altres conceptes	5,49000	€
P-61	PG4N-DQN2	u	Subministrament i instal·lació de tallacircuit amb fusible cilíndric de 16 A DC, unipolar, amb portafusible articulat de 10x38 mm i muntat en rail DIN.	**9,47**	€
	BGWD-0AS5	u	Part proporcional d'accessoris per a tallacircuits amb fusible cilíndric	0,30000	€
	BG4J-0A9Y	u	Tallacircuit amb fusible cilíndric de 16 A DC, unipolar, amb portafusible articulat de dimensions 10x38 mm, rail DIN	3,69000	€
			Altres conceptes	5,48000	€
P-62	PG4O-3AQS	u	Subministrament i muntatge de transformador d'intensitat per a diferencials circular de 70 mm de diàmetre. Tipus Hager ref. HR702 o equivalent.	**210,52**	€
	BG4K-0AQX	u	Transformador d'intensitat per a diferencials circular de 70 mm de diàmetre. Tipus Hager ref. HR702 o equivalent.	200,03000	€
			Altres conceptes	10,49000	€
P-63	PGE2-8IV2	u	Subministrament i instal·lació de inversor per a instal·lació fotovoltaica de connexió a xarxa, trifàsic, potència nominal de sortida 60KVA, GOODWE GW60KS-MT, o equivalent. Tensió nominal d'entrada d'entre 180-1000V, tensió MPPT 200 - 950 V. 6 MPPT amb 2 entrades per cada un. Intensitat màxima de corrent per cada MPPT de 30A. Grau de protecció IP-66. Incorpora accessori descarregador de sobretensions tipus II tant a la part de CC com AC. Totalment muntat i provat.	**1.483,05**	€
	BGW7-20N8	u	Part proporcional d'accessoris per a inversor fotovoltaic	10,13000	€
	BGE2-8FS2	u	Inversor per a instal·lació fotovoltaica de connexió a xarxa, trifàsic, potència nominal de sortida 60KVA, GOODWE GW60KS-MT, o equivalent. Tensió nominal d'entrada d'entre 180-1000V, tensió MPPT 200 - 950 V. 6 MPPT amb 2 entrades per cada un. Intensitat màxima de corrent per cada MPPT de 30A. Grau de protecció IP-66. Incorpora accessori descarregador de sobretensions tipus II tant a la part de CC com AC. Totalment muntat i provat.	1.352,63000	€
			Altres conceptes	120,29000	€

QUADRE DE PREUS NÚMERO 2

NÚMERO	CODI	UA	DESCRIPCIÓ	PREU	
P-64	PGE5-HLG5	u	Subministrament i instal·lació de panell monofacial half-cell de 500W monocristal·lí. Amb marc d'alumini anoditzat, protecció amb vidre trempat, caixa de connexió IP68 amb tres díodes de bypass, precablejat amb connectors especials MC4, amb una eficència mínima del 21%. Ressistència mecànica per càrregues de vent de 2.400Pa i càrregues de neu de 5.400Pa. Ancorat per la seva part llarga. Tipus LongiSolar LR5-66HPH-500M o equivalent. Descarregat a obra, ja sigui a zona d'acopi de material o directament a coberta.	**81,56**	€
	BGW7-20NA	u	Part proporcional d'accessoris per a mòdul fotovoltaic	10,13000	€
	BGE4-HLG6	u	Panell monofacial half-cell de 500W monocristal·lí. Amb marc d'alumini anoditzat, protecció amb vidre trempat, caixa de connexió IP68 amb tres díodes de bypass, precablejat amb connectors especials MC4, amb una eficència mínima del 21%. Ressistència mecànica per càrregues de vent de 2.400Pa i càrregues de neu de 5.400Pa. Ancorat per la seva part llarga. Tipus LongiSolar LR5-66HPH-500M o equivalent.	68,30000	€
			Altres conceptes	3,13000	€
P-65	PGE5-SNT3	u	Subministrament i instal·lació de sistema de suports llastrats per a panells solars fotovoltaics en coberta plana, tipus Novotegra Cerrado II Sur base 150-30 con capa de separación , o equivalent, calculat exclusivament per a la coberta del Edifici de la Guàrdia Urbana de Vic per a la col·locació de 270 panells de 500 Wp en disposició Est-Oest, amb unes mides de 2093×1134×35. Inclou els llastos per a la subjecció de la estructura a la coberta d'acord a l'estudi de l'estructura annex al present projecte. En cas de modificació de fabricant d'estructura no es podrà alterar la quantitat de panells a instal·lar i s'haurà de replantejar l'execució de l'estructura. Muntatge i subministrament segons annex de càlcul d'estructura.	**6.739,30**	€
			Altres conceptes	6.739,30000	€
P-66	PGE6-8GD	u	Subministrament i muntatge d'element de comunicacions per a connectar inversors Goodwe a internet, tipus EzLink 3000 o equivalent. Connectat directament a l'inversor via USB i amb connexió a internet via cablejat Ethernet. Totalment muntat, provat i amb l'entorn Web configurat i en funcionament.	**98,59**	€
			Altres conceptes	98,59000	€
P-67	PNTCNEX	u	Partida alçada a justificar segons pressupost associat a la variant de línia d'empresa de distribució. L'estudi pertinent està inclòs com a annex del present projecte. Pressupost de treballs a executar al 100% per empresa de distribució fins a instal·lar la CS a sota de la CGP.	**4.721,13**	€
			Sense descomposició	4.721,13000	€
P-68	PP44-6646	m	Subministrament i muntatge de cable per a transmissió de dades amb conductor de coure, de 4 parells, categoria 6 F/UTP, aïllament de poliolefina i coberta de poliolefina, de baixa emissió de fums i opacitat reduïda, no propagador de la flama segons UNE-EN 60332-1-2, col·locat sota tub o canal. Amb el muntatge dels connectors RJ-45.	**1,83**	€
	BP44-1A3L	m	Cable per a transmissió de dades amb conductors de coure, de 4 parells, categoria 6 F/UTP, aïllament de poliolefina i coberta de poliolefina, de baixa emissió de fums i opacitat reduïda, no propagador de la flama segons UNE-EN 60332-1-2, classe de reacció al foc Dca-s2, d2, a2 segons la norma UNE-EN 50575	0,88200	€
			Altres conceptes	0,94800	€
P-69	PY02-614Y	u	Forat amb equips per a tall/broca de diamant, de sostre alleugerit, de 5 a 20 cm de diàmetre i fins a 350 mm de fondària	**7,85**	€
			Altres conceptes	7,85000	€
P-70	PY03-628P	u	Obertura i reposiciió de fals sostre registrable per a accés a instal·lacions per a pas d'instal·lacions.	**41,21**	€
			Altres conceptes	41,21000	€
P-71	SEGISAO	u	Partida alçada a justificar per la seguretat i la salut dels treballadors. Inclou: - Elaboració del pla de seguretat i salut - Equips de protecció col·lectiva - Equips de protecció individual - Senyalitzacions	**2.822,13**	€

QUADRE DE PREUS NÚMERO 2

NÚMERO	CODI	UA	DESCRIPCIÓ		PREU
			Sense descomposició	2.822,13000	€

PRESSUPOST D'EXECUCIÓ PER CONTRACTE

PRESSUPOST D'EXECUCIÓ MATERIAL.....		51.619,82
13 % Despeses generals SOBRE 51.619,82.....		6.710,58
6 % Benefici industrial SOBRE 51.619,82.....		3.097,19
Subtotal		61.427,59
21 % IVA SOBRE 61.427,59.....		12.899,79
TOTAL PRESSUPOST PER CONTRACTE	€	74.327,38

Aquest pressupost d'execució per contracte puja a

(SETANTA-QUATRE MIL TRES-CENTS VINT-I-SET EUROS AMB TRENTA-VUIT CÈNTIMS)